RIN
Chiquito
Cura los dolores de muelas y oídos, gripe y malestares.
SABOR AGRADABLE

CENTRAL DE BOLIVIA

Ultima Hora

DIARIO DE LA TARDE FUNDADO EL 30 DE ABRIL DE 1929

CURA LA TOS
por rebelde que ella sea
PECTORAL VITA
EN PASTILLAS Y JARABE
EN VENTA EN TODAS LAS FARMACIAS DEL PAIS

EDICION DE OCHO PAGINAS — PRECIO: $b. 0.50 — La Paz, Sábado 8 de Febrero de 1969 — AÑO XXXIX Nº 9.135

ublican lista de periodistas ue recibían dinero de I.P.C.

El documento causa singular conmoción en círculos de la prensa peruana

...z, 8 (ANSA).— Una lis- periodistas profesionales ecibieron sumas de dine la International Petroleum any (I.P.C.) y de la com "Lobitos", de la que la esa mencionada en primer o posee el cincuenta por de las acciones, ha sido conocer por el Ministe Gobierno y Policía. Di umas según reza el co do respectivo, habían si ergadas como remunera er su labor, independien de de sus haberes, abona dos por las respectivas empre sas periodísticas en las cuales trabajan.

La publicación según indica el documento, ha sido efectua da por existir "una campaña tendenciosa que puede afectar a personas honorables", sin embargo, el documento ha causa do singular conmoción en los ambientes periodísticos locales y los observadores juzgan que la cuestión podrá tener impor tantes repercusiones en las rela ciones entre la prensa y el go bierno revolucionario. En efec to, en la lista están incluidos conocidos periodistas de diver sos órganos de expresión lime ños. Cabe señalar por otra par te que la I.P.C. publicará una revista mensual titulada "Fi nal" en la que colaboraban no torias firmas de la prensa local.

Los mismos observadores consideran que el documento dado a conocer constituye un capítulo más en las tensas re laciones entre la junta militar de gobierno y la I.P.C. cuya to talidad de los bienes ha sido embargada luego de la expro piación de su complejo petro químico de Talara del pasado mes de octubre. El gobierno pe ruano ha basado su medida en la reclamación a la I.P.C. por diversos conceptos de deudas que oscilaban en los setecien tos millones de dólares de esta cifra, seiscientos noventa millo nes corresponden a sumas que el Estado peruano reclama des de antes de la expropiación del nueve de octubre, mientras o tros quince millones de dólares están constituidos por una deu da relativa a suministros de combustibles a la I.P.C. Parte de la empresa petrolera fiscal luego de que esta asumiera el control de Talara.

...ll Congreso del ...C. italiano

...ASO CHECO DOMINA EL AMBIENTE

ROBERT MENGIN

...a 8 AFP.- El PCI (Partido ...o Italiano) el más podero ...ndiente inauguró esta ma- ...a XII congreso.

...l lema general: "Encon- ...a unidad y en la lucha, ...ación política para salir ...ais que atormenta a Ita-

...ta 815 delegados del par ...ll representantes de su ...s cien delegados de los ...s hermanos extranjeros" ...ero mil invitados saben que este congreso estará domina do por la crisis surgida entre el P. C.I. y la URSS a raíz de la inva sión armada de Checoeslovaquia, en agosto último.

El P.C.I. tendrá que fijar su po sición a ese respecto y también los delegados extranjeros. Los comunistas italianos arrastran el caso de Checoeslovaquia como un pe sado lastre del q' no consiguen dos hacerse.

Los dirigentes italos no temen demasiado que estallen violentas manifestaciones a cargo de los maoistas en este feudo del comu nismo. El alcalde de Bolonia, Gui de Panti, es "rojo" y una de las personalidades más influyentes del P.C.I.

Guido Panti fue el encargado de inaugurar el congreso en el am plio Palacio de Deportes de la ciu dad y de dar la palabra al secreta rio general Luici Longo.

Este inició inmediatamente, la lectura de su informe de ochenta y tres páginas dactilografiadas, dividido en dos partes.

La primera trata de los problemas internos y la segunda de los problemas internacionales. Esta segunda parte será expuesta por Luigi Longo a partir de las 15.00 GMT ya que su estado de salud no le permite hablar durante las cuatro horas seguidas que supone la relación del informe completo.

...as francesas ...s

...AN ANSA).— Nueve mode- ...mantantes de otros tantos ...s de modas parisienses ...e Dior, Givenchy, Gres, ...Julcu; Ricci; Saint Lau- ...Rouel. llevaron a San An- ...Dias, algunas creaciones ...nera línea francesa. Los ...s se realizaron en la sede ...Hemisfair", una exposición ...ada en abril y clausurada ...ho del pasado año. luego ...r a seis millones de vi- ...El tema de "Hemisfair ...Confluencia en Texas de ...ciones anglo-sajonas y

El Mundo AL DIA

LOS NAXALITAS

Por JAUME MIRAVITLLES

El movimiento comunista mun dial está decididamente en crisis. La revolución rusa ha cumpli do ya 50 años y los resultados lo grados no han sido ni mucho menos satisfactorios. Si tenemos en cuenta que Alemania salió de la guerra en 1945 infinitamente más destrozada que Rusia por la revolución del año 1917, y que el país está todavía dividi do en dos partes y su capital histórica en cuatro, veremos que la recuperación germana ha sido muy superior a la soviética en todos los sentidos. Ahora bien, el marxismo se basa sobre la idea de que es un sistema mu cho más racional y, por lo tan to, productivo, para organizar la economía humana. En este ca so, los resultados sirven para confirmar o rechazar aquella pretensión histórica.

No sólo el comunismo ha de mostrado su ineficacia en el terreno económico-social, sino que además ha probado que pa ra lograr aquellos resultados mi nimos, ha tenido que recurrir a la dictadura mas larga y sangui naria en la historia de las ti ranías. Estoy leyendo el volumen "The Great Terror" de Robert Conquest y se trata de 627 apre tadas páginas de horrores y vio lencias stalinistas. En Alemania no existe prácticamente ningún preso político y su milagrosa ex pansión ha tenido lugar sin me noscabo de la libertad indivi- dual y colectiva. Podríamos de cir aproximadamente lo mismo con la revolución china. Hace ya 20 años q' Mao está en el po der, y acabamos de asistir a una crisis que ha durado más de 48 meses que bajo el nombre de Revolución Cultural, no ha sido más qu euna de aquellas "purgas a la Stalin", menos sangrientas ciertamente, pero históricamente muy significati va. Tampoco podemos poner co mo ejemplo de desarrollo eco nómico y de progreso social los avances logrados hasta ahora por Polonia, Hungría, Albania y Bulgaria. De hecho, una de las razones que impulsaron la rebelión checoeslovaca el pasado mes agosto fue la constatación por parte de sus líderes, de la lentitud del proceso económico en aquel país. Rumania ha sido acaso la única nación comunis ta que haya hecho progresos en el terreno de la estadística eco nómica, pero tampoco puede ser citada como un ejemplo de pro greso político y de justicia so cial. La Yugoeslavia de Tito ha ido mejorando su nivel de vida y sus perspectivas de libertad a medida que se iba alejando de los dogmas comunistas.

En estas condiciones es natu ral que se produzca en el seno de los partidos comunistas mun diales una serie de luchas inter nas que se resuelven mediante graves escisiones orgánicas. No hay ningún partido comunista en el mundo actualmente que no posea su ala izquierda extremista y radical dispuesta a sepa rarse del partido para formar un organismo independiente. Du rante los sucesos de mayo en Francia, pudimos constatar co mo aquella ala izquierda rompía con la disciplina del partido y acudía a las barricadas a reforzar —y al mismo tiempo a desvirtuar— el movimiento estu diantil de protesta. Existen de hecho partidos de la "nueva iz quierda" en Francia, Italia, In glaterra, Alemania y Estados U nidos, que han roto con los par tidos comunistas oficiales. Hay también varios partidos comunis tas maoistas sobre todo en el Japón y en la India.

En este último país la crisis es más profunda y ha dado lugar a curiosas desviaciones. Prime ro, los partidos comunistas ofi ciales consideraron la ruptura con el comunismo oficial, no po dían declararse públicamente maoistas porque el jefe chino era considerado debido a sus agresiones militares, el enemigo de la nación. Se la tachó entonces partido comunista indio, ba sado en la filosofía de Mao, pe ro partidario de la defensa del país contra cualquier agresión exterior. Este partido colaboró con el partidario de Moscú en la formación del gobierno autóno mo del Estado de Kerala y tam bién formó parte de un gobier no de coalición: con los comu nistas oficiales y partidarios de la derecha contrarios al Parti do del Congreso de Indira Gan dhi, en el gobierno autónomo de la Bengala Occidental.

Ya en la pendiente de la di sensión y del fraccionalismo, era inevitable que surgieran del seno de aquel partido racional otros elementos más radicales todavía que le reprocharan al flamante partido su colaboración en Kerala, con los comunistas de Moscú y en Bengala con estos y, además con repre sentantes de los partidos dere chistas. En este último Estado se formó un movimiento toda- vía más radical que tomó el nombre de Naxalitas, porque na

PASA A LA CUARTA

...Perú cierra para siempre el ignominioso ...apítulo de la historia de su petróleo"

"El caso de la IPC es el problema de una compañía que ha delinquido vulnerando leyes peruanas", señaló el presidente del Perú, general Juan Velasco Alvarado, en mensaje emitido a su país y a los pueblos del mundo.-

...nos: ...histórico 9 de octubre de ...gobierno revolucionario ...y ocupó el complejo in- ...de Talara, iniciando así ...ración a nuestra dignidad ...nia, vulnerados doloro- ...durante medio siglo por ...que, en forma dolosa, al ...ningún título legal, y ...los más diversos mé- ...presión, explotó nues- ...petrolifera en el Nor- ...

...acción, el Perú inició la tardía reivindicación de un asunto que atañe no sólo a su economía, afectando a millones de peruanos para cuyo bienestar están destinadas las riquezas na turales que Dios ha puesto en el subsuelo, sino también al honor, al decoro y a la majestad de nues tra Patria, edificada con nuestro esfuerzo y el valor y sacrificio de nuestros antepasados.

Desde que el Perú nació, a la vida independiente hasta nues tros días, las leyes de la Repú blica reservaron para el Estado las riquezas naturales del subsue lo, no siendo por tanto otorga- bles en propiedad a persona natural o jurídica alguna. Sin embargo la IPC mantuvo de he cho la propiedad de nuestro sub suelo en los campos petrolíferos de la Brea y Pariñas, amparánde- se en el irrito laudo de París, fe chado el 24 de abril de 1922 y de clarado nulo, posteriormente, por ley de la República.

Cuántos intentos se hicieron por resolver esta inaudita situa ción, fueron quebrantados me diante todo subterfugio imagina ble un recuerdo reciente, lo constituyen los acontecimientos que culminaron en la madrugada del 12 de agosto de 1968 con la claudicante "Acta de Talara", por la que, una vez más, se tra tó de engañar al pueblo perua no, al aceptarse la condonación de una cuantiosa deuda al Esta do contraria a todo principio constitucional y que condenaba a la empresa petrolera fiscal al ser una simple entidad extracto ra de petróleo, beneficiando así a la mencionada compañía usur- padora.

El decreto—ley 17066 dictado el 9 de octubre de 1968 por el go bierno revolucionario, puso fin a esta denigrante situación y man dó expropiar el complejo de Ta lara por razones de necesidad, utilidad y seguridad públicas, en cargó a la Empresa Petrolera Fis cal su administración, y dispuso asimismo que el Ministerio de Fomento y Obras Públicas haga efectivo el cobro de los adeudos.

EXPROPIACION

Cumpliendo este mandato, que encarna la voluntad misma del pueblo peruano, el Ministerio de Fomento ha llevado a efecto el correspondiente procedimiento de expropiación del complejo indus trial de Talara, en cuanto ha pre parado la valorización respectiva, formulada por los peritos del Es tado. Esta valorización ha sido sometida al juez competente, lo que dará lugar a establecer el justo precio de los bienes expropi ados, para luego proceder a la compensación, en su integridad, a la IPC.

ADEUDOS

En cuanto a los adeudos de la mencionada compañía al Estado peruano, éstos se derivan del he cho que esta empresa, sin título legal alguno que la ampare, ha extraído indebidamente de los ya cimientos de la Brea y Pariñas, desde el 10 de marzo de 1924 hasta el 9 de octubre de 1968, más de 447 millones de barriles de petróleo crudo. 33 millones de barriles de gasolina natural y dos millones de barriles de gas pro pano licuado, cifras éstas regis tradas en documentos oficiales del Ministerio de Fomento y Obras Públicas, cuya valorización total a octubre de 1968, asciende a la suma de seiscientos noven ta millones quinientos veinticua tro mil doscientos ochenta y tres dólares ($us. 690.524.283.00) que, al cambio vigente de dólar cer tificado, representa en moneda nacional una suma que excede a los veintiséis mil millones de so les (26.000.000.000.00).

REIVINDICACION

Compete pues y es imperativo al Estado peruano el derecho im prescindible, reivindicar el bien que es de su propiedad, tratán dose de minas —como la Brea y Pariñas— su naturaleza jurídica y técnica exige que, para una reivindicación cabal, se recuperen y cobren los productos, porque su extracción, produjo agotamiento y mengua en la integridad de di chos bienes, que forman parte del patrimonio de todos los peru anos.

Hay que advertir sin embargo que el cálculo de los adeudos por valor de los productos no inclu ye todos los beneficios y utilida des que la IPC ha obtenido como resultado de sus operaciones in dustriales y comerciales, utilizan do el petróleo de propiedad del Estado peruano.

Consecuente con lo expuesto, con los postulados de la revolu ción y con la bandera de la so beranía, justicia y dignidad na cionales izada al tope, el gobier no revolucionario anuncia al pue blo peruano, a los pueblos her manos de América y del mundo entero, que el Perú ha dado el paso final para cerrar definitiva mente y para siempre el igno minioso capítulo de la historia de su petróleo: A las 9 horas del día viernes, ha notificado a la IPC que inicia el cobro de los adeu dos por la cantidad señalada de seiscientos noventa millones qui nientos veinticuatro mil doscien tos ochenta y tres dólares y que ha solicitado la adopción de las medidas de carácter precautorio destinadas a asegurar el pago de esta cuantiosa suma que adeuda al Estado. Culmina así el desti no, que toda nación digna anhela en cumplimiento de uno de los más preciados dones de los pue blos: su soberanía.

LEY Y JUSTICIA

El gobierno revolucionario en todo momento ha procedido den

(Pasa a la página cuarta)

...ltiterazos

...n adorno de sus joyas declaró, señora, que la lima la necesita- ...para las uñas.

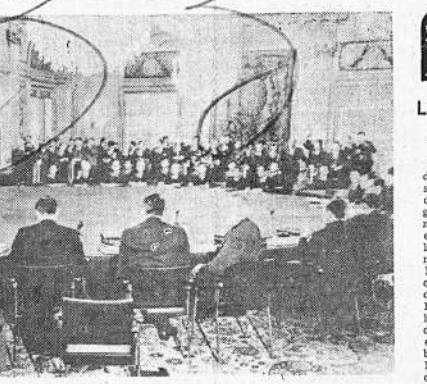

Aspecto que presentó la mesa redonda en París al reiniciarse las conversaciones de paz para Vietnam. En primer plano la delegación norteamericana con su jefe, Henry Cabot Lodge, dando la cara a la cámara fotográfica. En el lado opuesto la delegación de Vietnam del Norte, con sus ayudantes. El Frente Nacional de Liberación está representado a la izquierda y Vietnam del Sur a la derecha. El Embajador Lodge propuso la inmediata rehabilitación de la zona desmilitarizada entre ambos Vietnams "como un paso práctico hacia el camino de la paz".

IRAK REDUCE ACTIVIDAD DE LA I. P. C.

BEIRUT, 8 (ANSA). — Según ambientes de Beirut la industria petrolera, el gobierno iraquí pu so en marcha iniciativas que re ducen definitivamente la actividad de la "International Petroleum Company", y aventajan los intere ses petrolíferos franceses.

Hoy en esos ambientes se decla ró que el gobierno de Bagdad a doptó medidas que oficialmente limitan la actividad de todas las compañías petrolíferas extranjeras que operan en el país pero en substancia afectan sólo a "IPC", a favor de la entidad petrolera es tatal iraquí "INOC" financiada por la compañía francesa "ERAP".

El Estado iraquí había expropi ado en 1963 unas áreas que ha bían sido dadas en concesión a la "IPC", pero que esta última no había explotado. Dichas áreas son controladas ahora por la "INOC", con la que la "ERAP" concluyó un acuerdo el año pasado. Dicho a cuerdo, según se afirmó hoy en las mencionadas fuentes de Bei rut, llevó a la entrada en fase o perativa de un proyecto para la explotación de esas áreas por par te de la "ERAP" con capitales franceses, por cuenta de la "INOC".

Según Bagdad, se trata de la aplicación de la ley de 1963 que establece que todas las áreas pe troliferas dadas en concesión a compañías extranjeras y no dis frutadas por estas pueden ser nacionalizadas. La zona expropia da a la "IPC" representa el no venta por ciento del área que di cha compañía había obtenido en concesión por Irak.

SERA MADRE PARA LOS ESPIRITUS

SANTIAGO DE CHILE, 8 (AN SA).— Una viuda, cuyo nombre se reserva la policía, denunció que los espíritus habían invadido su casa y que la habían delado es perando un hijo. La mujer dijo que los espíritus también se ha bían bebido todo el whisky de su despensa. La policía se resiste a creer que los espíritus puedan haber llegado tan lejos pero la viuda insiste en que ella tiene la más absoluta certeza de que se trataba de espíritus.

La víctima expresó que los fan tasmas llegaron de noche, con "un gran ruido infernal", advirtiendo —prosiguió en su relato— que los objetos cambiaban de posición y que "por último, se introdujeron en mi lecho". La viuda, que ase guró estar esperando familia aho ra, añadió que los espíritus la vi sitaron en dos oportunidades y que después no ha vuelto a saber de ellos.

EUROPA TIRITA DE FRIO

VARIOS PAISES SE HALLAN CUBIERTOS POR UN MANTO DE NIEVE. SERIAS DIFICULTADES.

Por MICHEL VILLA

-París, 8 (AFP).— Europa ente ra tiembla hoy de frío a raíz de la nueva ofensiva del "general in vierno", que cubrió de nieve hasta la mediterránea isla italiana de Sicilia.

Portugal es el único país euro peo que no tirita a estas horas y su temperatura es primaveral.

En los demás países, desde Gran Bretaña hasta Italia, desde Alema nia hasta Francia, la nieve cubre extensas regiones causando pertur baciones por doquier en el tráfico por carretera y ferrocarril.

Los únicos que se alegran sobre la capa blanca son los responsa bles de las estaciones de deportes de invierno. En cambio, centena res de partidos de fútbol fueron ya suspendidos en Gran Bretaña, Alemania, Francia, Bélgica y otros países.

La situación más trágica se re gistra en Italia, la nieve cubre Si cilia y Calabria, agravando dramá ticamente la situación de los dam nificados del temblor de tierra de 1968, que siguen alojados en barra cas. En las montañas de esas re giones la temperatura es de doce grados bajo cero, el mediterráneo está desencadenado y un barco zo zobró en Trapani.

Bélgica entera se halla bajo la nieve, que sigue descargado. El tráfico ferroviario fue interrumpi do entre Ostende y Bruselas. Las calles están huérfanas de vehicu los.

A lo largo de la costa, donde el manto blanco tiene ya veinte cen tímetros de espesor.

También la vecina Holanda es ta totalmente blanca. Los trenes no circulan pues el hielo paraliza el mecanismo de las agujas. la nie ve cubre toda Gran Bretaña, des de la norteña Escocia hasta el me ridionales islas anglo normandas. La actividad de los aeródromos es reducidísima. El tráfico de rodado difícil. Las calles de Londres se han transformado en otras tantas pistas de patinaje. Los partidos de fútbol y de rugby del clásico sába do inglés, así como las reuniones hípicas fueron anuladas.

El tren Londres — Ramsgate quedó paralizado toda la noche. úl tima por la nieve y el hielo.

En Alemania, el tráfico quedó prácticamente interrumpido en las regiones de Wiesbaden, Francfurt y Colonia. En los Alpes o de Ba viera la capa nevada es de metro y medio.

En numerosas provincias de Francia el viento huracanado que acompañó anoche la tormenta de nieve formo auténticas colinas blancas que paralizan prácticamen te la circulación en muchas regio nes, particularmente las del Este.

A nadie le extrañará que este nevando asimismo en las ciuda des de la montañosa suiza, a par ticularmente en Basilea y Zurich.

Bulgaria, al Este, vive con die cinueve grados bajo cero a cin cuenta kilómetros de Sofía en Dra goman, y a bajo quince en la pro pia capital.

Moda española y clientes italianas

MADRID, (ANSA). — La moda española tiene sus clientes italia nas. Recientemente, la prensa es pañola ha subrayado que la seño ra De Palma, esposa del propie tario de la Squibb, una de las in vitadas de honor de la "Fiesta de la Vendimia", de Jerez de la Frontera, en ocasión de su esta da en España, visitó algunas ca sas de modas españolas. Según parece, la citada dama adquiere sus modelos de gran categoría fue ra de su país y en las sedes ele gantes más famosas de Europa.

Jóvenes yugoslavos en París

BELGRADO, (ANSA).— "Los gu rilles", una coproducción franco — yugoslava, describirá la vida de los jóvenes yugoslavos en Pa ris. El director Vladan Slijocevic ha declarado que su película no tiene nada que ver con el caso de Alain Delon — Stefan Marko vic. El filme describe los amo res de dos jóvenes yugoslavos con dos jóvenes parisinas, la inter- vención de una mujer madura ena morada de uno de los yugoslavos y la muerte de otro de los jóve nes. El guión pertenece al perio dista Dusan Savkovic.

Filme satírico sobre Harold Wilson

LONDRES. (ANSA).— El pri mer ministro inglés Harold Wil son ha asistido en Londres a la proyección del filme "Till death us de part", película satírica que se basa en la figura de Wilson. El primer ministro, que había vis to a menudo en televisión el pro grama que luego fuera llevado a la pantalla, comentó simplemen te: "Quería verlo. Me dijeron que era una buena película. "Tuvo el valor de venir" —dijo— en cam bio el propietario del cine en don de se proyecta el mencionado fil me.

BREVES DE TODO EL MUNDO

CIUDAD DEL VATICANO, 8 (AFP). — Un llamamiento fue lanzado por Radio Vaticano que, interrumpiendo sus emisiones anunció hoy que un niño estaba en peligro de muerte en un hospital y que se carecía de sangre de un grupo raro. Los donantes respondieron rápidamente y el niño experimenta mejoría.

—o—

WASHINGTON.— El Presidente Nixon salió anoche de Wash ingston con destino a su propiedad de Cabo Vizcaíno, Florida don de pasa el primer fin de semana de descanso desde que asumió la presidencia, aunque mantendrá allí conversaciones oficiales.

—o—

SOUTH BEND, Estados Unidos.— La dirección de la Univer sidad Católica de "Notre Dame", en South Bend, Indiana, prohi bió a un grupo de estudiantes que continuara proyectando peli culas pornográficas como complemento a una serie de conferen cias organizadas por la Universidad sobre el tema de "La porno grafía y la censura".

—o—

BUDAPEST.— El Presidente del Consejo de Hungría, Jenoe Kock, y el Presidente del Consejo de Ministros de Yugoslavia Mi ka Spiljak, terminaron las conversaciones que habían iniciado el jueves en Budapest. Trascendió que hablaron sobre la política internacional, la situación interna en ambos países y las relacio nes bilaterales.

—o—

WASHINGTON, 8.— El Gobierno del Presidente Nixon pro yecta llevar a cabo un estudio de alto nivel sobre los planes de los Estados Unidos para construir un avión supersónico para pa sajeros.

El Secretario de Transporte, John Volpe, dijo que su Depar tamento desea averiguar si es económicamente posible llevar a cabo ese programa de 4.000 millones de dólares.

—o—

PARIS, 8.— El Vicepresidente de Vietnam del Sur, Nguyen Cao Ky, salió de París rumbo a Saigón, para informar al Pre sidente Nguyen Van Thieu, sobre las conversaciones en París.

Declaró que permanecerá en Vietnam durante los días feria dos del año nuevo lunar, TET, que se celebra en la tercera sema na de febrero. No indicó cuándo regresaría a París.

—o—

ISLA ANGUILLA, 8.— Los electores de la Isla Anguilla, si tuada en el Caribe, aprobaron por mayoría abrumadora una rup tura de todos los vínculos con Gran Bretaña, por lo que, si esto tiene éxito, convertirá a Anguilla en la república más pequeña del hemisferio occidental. Tiene una población de 6.000 habitantes.

Los electores aprobaron también una Constitución que les dé la oportunidad de elegir un Presidente y Vicepresidente, así co mo 11 miembros adicionales para atender la legislatura del país.

CIRUGIA ESTETICA Y PLASTICA
Dr. JUAN MARCO
MEDICO — CIRUJANO ESPECIALISTA
ARRUGAS, NARIZ, CICATRICES, CALVICIE
QUEMADURAS, LABIOS, etc.
TRATAMIENTO MODERNO DE VARICES, ULCERAS, VARICOSAS, FLEBITIS, etc. CIRUGIA GENERAL.
Consultorio: Mercado 935 (1er. piso), (Calle Honda). Consultas de horas 3 a 7 p.m. Teléfonos 22303, domicilio 32416 Casilla 971.

ESPECIALISTA EN
VARICES, ULCERAS VARICOSAS, FLEBITIS, etc.
Tratamiento Radical y único
Dr. CARMELO MARCO
CIRUGIA PLASTICA Y ESTETICA: NARIZ, ARRUGAS, CICATRICES, etc. — CIRUGIA GENERAL.
Potosí: 876. Primer piso. Of. 2. Teléfonos Con.: 22905. Dom.: 32422. Casilla 2855. Horas de consultas de 3 a 7 p.m.

Dr. RAUL MENDOZA REQUENA
MEDICO ESPECIALISTA
CIRUGIA ORTOPEDICA — TRAUMATOLOGIA
Atiende de 15 a 18. Consultorio Loayza Nº 310. Altos Botica El Cóndor. Teléfono 22648.
Domicilio: Obrajes Calle 17 Nº 27. Teléfono 11688.

Dr. GOVER LEON S.
MEDICO DE NIÑOS — ESPECIALISTA
Dr. EDUARDO LEON S.
ODONTOLOGO INFANTIL Y GENERAL
Consultorio: Nicolás Acosta 511 (San Pedro). Teléfono 10808. Atención de lunes a sábado.

Dr. HEBERT MIRANDA PEREIRA
MEDICO — CIRUJANO
Est. Argentina — U.M.S.A. — La Paz — Jefe de trabajos prácticos de Patología — U.M.S.A.
Corazón — Pulmones — Riñones, etc.
Cirugía de Abdómen y Señoras
Domicilio: Av. República Dominicana, Parque Natalia Palacios Nº 7. Teléfono 24940.
Consultorio: Av. Camacho 1425 1er. piso. — De 11 a 12.30 — De 18.15 a 20.Telf. 11994. Se atienden llamados nocturnos.

Dr. DONATO GAMARRA LOZA
Urólogo especializado en el exterior — Jefe del Servicio de Urología del Hospital General.
Cirugía de Riñón. Vejiga. Próstata. Uretra, etc. Problemas Sexuales de ambos sexos y Venereas.— Consultas de 15 a 18 (3 a 6 p.m.)
Calle Bueno 374 — Teléfono 26399 — Casilla 1190.

CIRUGIA DE CUELLO Y ABDOMEN: Bocio, Estómago, Vesícula, Apéndice, etc. CIRUGIA CARDIOVASCULAR: Enfermedades Circulatorias, Arterias. VARICES: Tratamiento Radical con "Eliminador Electrónico".
Dr. RAUL QUIROGA ARAMAYO
MEDICO CIRUJANO ESPECIALIZADO
International Cardiovascular Society Member
Master of Science New York, Columbia University. Estudios en Europa y EE. UU. Consultas: Prolongación Potosí 1415, horas 4 a 7 p.m. Telf. 27323. Telf. Dom.: 10271, Box 765. English Spoken.

Dr. WALTER ARTEAGA CABRERA
CIRUGIA ORTOPEDICA — TRAUMATOLOGIA — MEDICINA FISICA — REHABILITACION.
U.M.S.A., Instituto Ortopédico Rizzoli de la Universidad de Bologna. Unfelltrankenhaus: Viena
Consultorio: Plaza Venezuela 1456. Edificio O. K. Teléfono 10579. Domicilio 10079. Casilla 2462.

Centro Médico de Diagnóstico
CHEQUEOS COMPLETOS EN EL DIA
PRUEBAS FUNCIONALES
EXAMENES DE LABORATORIO
RAYOS X — ELECTROCARDIOGRAMA
REVISION DENTAL POR ESPECIALISTAS
Avenida 6 de Agosto Nº 2404 — Teléfono 21280.
Se insinua reservar hora

Dr. HUGO DEL CASTILLO MORALES
Profesor de la Universidad — Estudios en Estados Unidos y Argentina.
MEDICO — CIRUJANO OTORRINOLARINGOLOGO
Atiende exclusivamente cirugía y enfermedades de OIDOS, NARIZ Y GARGANTA
Consultas: de 14 a 17.30 (2 a 5.30). Consultorio: Mercado 1335 — Teléfono 22905 y 25597 — Casilla 1453 — Domicilio (Obrajes).

Dr. GREGORIO DUCHEN GARCIA
CIRUJANO ESPECIALISTA PROCTOLOGO
Enfermedades: Ano — Recto — Colón — Hemorroides — Fístulas — Tumores, etc.
Atiende en su nuevo consultorio: Ayacucho 206 1er piso Of. Nº 3. Teléfono 25459. Domicilio 27435. Casilla 2846. De horas 15 a 18.

Dr. EMILIO SALGUEIRO CELIS
Especializado en los Estados Unidos de Norte América
Enfermedades — Cirugía del Tórax, Corazón, Pulmones, Esófago, Cirugía Vascular, Arterias. Tratamiento radical de varices.
Endoscopias — Aerolizaciones — Electrocardiografía
Consultorio: Rosendo Gutiérrez 374. (A la vuelta del Cine 6 de Agosto) de horas 15 — 19. Telf. 27502. Domicilio: P. Medina 12. Telf. 22294. Casilla 2475. La Paz.
Man Spricht Deutsch — English Spoken.

WALTER TORRICOS VELASQUEZ
MEDICO — CIRUJANO
Trabajo y estudio post — graduado en Europa
Atiende: Cirugía general en Clínica "Virgen de Pátima" plaza Tejada Sorzano Nº 10.
Teléfonos: 11388 — 11384.

Dr. CARLOS C. CASTAÑOS A., EA. SBA.
MEDICO ANESTESIOLOGO
A su regreso de Europa, atiende nuevamente en su especialidad.
La Paz, 16 de Octubre de 1968.
Teléfonos 10592 — 11901. Casilla 2912

2 mil volúmenes de libros infantiles procedentes de 33 países exhibe la XIX Exposición de Munich

MUNICH.— Sin salir de la Sala Real de la Biblioteca Nacional de Munich puede hacerse un viaje alrededor del mundo. Actualmente se está celebrando allí la XIX Exposición Internacional del Libro Infantil y Juvenil, en la que se exhiben unos 2.000 volúmenes procedentes de 33 países. Mayor que en ediciones pasadas es este año la oferta de libros infantiles de calidad. Modernos volúmenes gráficos alternan con temas clásicos, y antologías con libros ilustrados e interesantes volúmenes no literarios.

En el certamen de este año destacan dos países: Hungría, con una variada oferta, y los libros infantiles y juveniles de la República Socialista de Lituania.

Junto a la no menos variada oferta alemana llaman la atención volúmenes de literatura infantil, muy logrados, procedentes de Inglaterra, que destilan una poesía sin concesiones al sentimentalismo. Finlandia brilla con sagas nórdicas, ilustradas con un aire de melancolía.

En el transcurso de los últimos años ha aumentado considerablemente la oferta iraní, debido a la gran actividad que desarrolla en aquel país un círculo de trabajo para el libro infantil. Israel ha enviado libros en hebreo, y Portugal— a cuya producción se dedicará próximamente una exposición monográfica en la Biblioteca Juvenil— presentó sobre todo libros históricos y sobre animales. Entre los libros españoles de aventuras destacó el titulado "Huida", libro juvenil sobre la frontera interzonal alemana.

Desde la televisión a la psicología de los animales abarca la selección de libros juveniles escandinavos, la cual se caracteriza por sus magníficas fotografías. Por supuesto, tampoco falta una nueva edición de la tan popular serie infantil "Pippi Madialarga".

Italia presentó una interesante serie de traducciones y libros temáticos, siendo también muy amplia la oferta de Francia, que incluye tanto libros de bolsillo de aventuras, como volúmenes de información política. También figuraba un "Savoir vivre des enfants", un curioso libro de cocina para niños.

LOS INMOLADOS DE PRAGA

Por J.A. Dumur

RRPS. D. Cuando los bonzos se inmolaban en Saigón para denunciar mejor los abusos del régimen Diem, se propendía a explicar el acontecimiento por la fuerza del misticismo. Cuando en Washington, antorchas vivas se desplomaban ante el Pentágono para protestar contra le guerra de Vietnam, cabía pensar que se trataba de actos cometidos por espíritus desequilibrados. Pero el suicidio mediante el fuego del estudiante checo Jan Palach no es un acto aislado de un individuo exaltado: como él mismo ha podido explicarlo, ha sido la conclusión de una acción concretada por un grupo de jóvenes intelectuales. Y esto da a esta forma trágica de protesta una resonancia sulmentaria. Esto permite mediar la amplitud de la desesperación en que la frustración de las promesas de la primavera praguense ha hundido, si no a todo el pueblo checoslovaco, por lo menos a lo mejor de su élite.

Lo que quieren los estudiantes, es la evacuación completa de las tropas soviéticas, la desaparición del periódico de propaganda soviética "Zpravy", la supresión de la censura y la organización de las elecciones que los acontecimientos el pasado mes de agosto aplazaron hasta días mejores. Pero, más allá de esas reivindicaciones concretas, se adivina la negativa apasionada, desgarradora, de renunciar a la esperanza nacida en el mes de enero de 1968: esperanza de una sociedad que concilase la justicia del socialismo con la libertad de la auténtica democracia.

La resistencia pasiva opuesta a los tanques soviéticos por la población checoslovaca llenó de admiración la opinión pública occidental; pero aquella resistencia pasiva no pudo impedir un nuevo proceso de avasallamiento. Cabe preguntarse si la nueva oleada de protesta no va a desembocar en resultados más positivos. Ya se han registrado nuevos intentos de suicidio mediante el fuego; v puede que se produzcan otras más, mientras que el movimiento de contestación no cesa de extenderse, se multiplican las huelgas del hambre y los boicots de los cursos.

El sentimiento popular no puede sino quedar profundamente turbado por este alzamiento de la juventud; ello tanto más cuanto que una armonía inédita preside las relaciones entre los mundos estudiantil y obrero. Sabemos que el sindicato de obreros metalúrgicos tomó una posición tajante y amenazó con la huelga si el Sr. Smrkovsky era desposeído de su cargo de presidente de la Asamblea Nacional. Sabemos también que los tipógrafos han impedido la publicación de un nuevo periódico "Tribuna", pues éste contenía material hostil a la política seguida después de la era de Novotny. Por otra parte, parece ser que se están concluyendo acuerdos entre las organizaciones estudiantiles y sindicales para coordinar mejor las respectivas de actuación.

¿Acelerará esta alianza la puesta en marcha de un movimiento de huelga general? Las autoridades, tanto las del partido como las del gobierno, multiplican sus llamamientos, invitando a la serenidad, pues ante el deterioro de la situación, son presa de innegable inquietud. Y es que; para el equipo del Sr. Dubcek, el dilema es grave: por una parte, no puede reprimir por la fuerza las voces que se alzan, sin negarse a sí misma. Por otra parte, no puede ceder a las presiones que se manifiestan, sin estimular al mismo tiempo la aparición de otras reivindicaciones, y sin exponerse a los reproches del Kremlin, siempre dispuesto a denunciar la más mínima contravención a los acuerdos secretos concluidos entre ambos gobiernos.

De todos modos, cabe temer que Moscú encuentre en esta nueva crisis un buen pretexto para denunciar la incapacidad de los dirigentes de Praga en su cometido de controlar "las fuerzas antisocialistas" y renueve la expedición del 21 de agosto. ¿Acaso la Historia no está repitiéndose? Como el año pasado, ¿acaso los dirigentes del Kremlin no temen ya que el "orden" reinante en los demás países del Este europeo esté amenazado por el contagio checoslovaco? El ejemplo de los sacrificados de Praga y de Pilsen ha sido ya imitado por un estudiante húngaro.

Entretanto nunca se ha manifestado con tanta claridad como ahora el calvario que representa la conquista de las libertades fundamentales en un país totalitario. Pero tampoco se ha manifestado nunca con tanta claridad el formidable empuje que representa la aspiración a esas libertades en aquellos que han podido probarlas, aunque no haya sido más que unos meses. (G. d. L.)

Mecánico construyó un riñón artificial de "uso doméstico"

El mecánico Karl Rall sorprendió a los especialistas

Friburgo de Brisgovia, (DaD).— Por el Dr. Johann Mauthner.— "El número de "riñones artificiales" es insuficiente para poder prestarse ayuda a todos los pacientes". Para muchos de aquellos que sufren de los riñones, esta constatación, pronunciada con mucho pesar por médicos y especialistas, es como una sentencia de muerte. Hay razón de preguntar por qué motivos no existen más de estos aparatos que ya salvaron la vida de muchos enfermos cuando uno o hasta dos riñones fallaron.

Aunque los primeros riñones artificiales fueron construidos ya hace veinte años, uno de esos aparatos cuesta aún unos 80.000 marcos (20.000 dólares). El paciente cuyos riñones no funcionan normalmente, tiene que ser ligado cada tres días con el riñón artificial para hacer "lavar" su sangre. Cada tratamiento dura unas diez horas. Centenas de enfermos figuran constantemente en la lista de espera. A pesar de la invención del aparato, miles de personas fallecen todos los años a consecuencia de un fallo agudo del funcionamiento de los riñones.

El mecánico Karl Rall, de Ehingen, en Baden—Wurtemberg (República Federal de Alemania), se ocupó intensamente de este problema, no en último lugar por tener que llevar a su mujer cada tres días a Friburgo para recibir el tratamiento con el riñón artificial sin el cual falleceria. Obtuvo del Profesor Hans Sarre, de la Clínica Universitaria, la autorización de, en su cualidad de mecánico, estudiar el aparato. El resultado de este "examen" no se hizo esperar: Rall construyó un nuevo aparato, un riñón artificial de menores dimensiones, por decirlo así, "para uso doméstico".

El riñón artificial de Rall, que no es más grande que una máquina de lavar ropa del tipo corriente, no es sólo una imitación del aparato grande existente en la Clínica universitaria de Friburgo. Rall logró perfeccionar determinado número de detalles técnicos, reduciendo el costo del material a sólo 5.000 marcos (1.250 dólares). Después de haber sometido los médicos de la Universidad de Friburgo el aparato de Rall a un examen riguroso, éste recibió la autorización de proseguir en el tratamiento de su mujer en su casa con su propio riñón artificial. Rall hizo patentar su invención y una fábrica de máquinas intenta construir el "riñón artificial casero" en serie.

El Profesor Sarre confirmó que Rall consiguió construir un aparato que probablemente significaría la salvación para millones de enfermos de los riñones. En la opinión del profesor Sarre se debería en el futuro iniciar el tratamiento todavía con el aparato grande, continuándolo después, bajo control médico, con el aparato de Rall en casa del enfermo.

Demanda en mercado petrolero aumentó en 5 por ciento

NUEVA YORK, (ANSA). — De las habituales confrontaciones anuales entre las tendencias del mercado a principios de 1969 y a de los principios de 1968, resulta que el año pasado la demanda de petróleo en Estados Unidos aumentó en un 5 por ciento respecto a 1967. Particularmente notable — del 12 por ciento— el aumento en la demanda de kerosene.

En los últimos meses de 1968, no obstante, se advirtió una expansión de la demanda inferior a lo previsto, a causa también de la poca rigidez del invierno. Sólo a mediados de diciembre se verificaron temperaturas bajo cero y nevadas en los Estados orientales, con el consiguiente aumento de la demanda de petróleo para calefacción.

Nuevas órdenes en el sector del acero provocaron además indirectamente un aumento de la demanda de aceite combustible pesado.

Se señala, finalmente, que a fines de 1968 los "stocks" estadounidenses de petróleo crudo eran superiores en un 7,5 por ciento a los de fines de 1967.

Los "stocks" de los principales productos refinados superaban en un 7,5 por ciento a los de fines de 1967.

En el Caribe, en el Medio y Extremo Oriente, los precios de las tasas por exportación a fines de año mostraban pocas diferencias respecto a fines de 1967. El precio de los destilados medios en el Caribe había aumentado en 0,3 centavos por galón; en el Golfo Pérsico la gasolina bruta mostraba un aumento de 0,3 centavos por galón, a causa de la fuerte demanda de la industria química; en Singapur se advertía una reducción de 0,2 centavos por galón para todos los productos livianos; de diez centavos por barril para el aceite diesel y de 15 centavos por barril para el aceite combustible liviano —

Pelucas para el verano y el baño de mar

PARIS, (ANSA). — Una nueva peluca de cabellos naturales largos, con la cual será posible dar, se un baño de mar sin perjuicio de ninguna especie, y sin que la peluca pierda su belleza, ha sido creada por Jacques Dessanges para la boutique que inaugurará este verano en St. Tropez y que se llamará "Perruquerie".

Caja de escalera sin peldaños

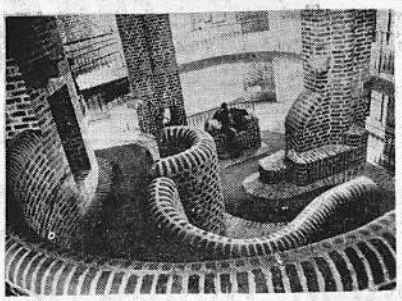

DUSSELDORF. (DaD).— En este asilo de ancianos, probablemente el más moderno de la República Federal de Alemania, y situado en Garath cerca de Düsseldorf, no hay peldaños. El arquitecto colonense profesor Bohm trazó una caja de escalera cuya subida curva, levemente ascendente, evoca un laberinto. En el camino los ancianos pueden descansar en nichos y rincones provistos de asientos. La construcción peculiar, de ladrillos en bruto, costó 4,5 millones de marcos (1,125 millones de dólares). Los 105 ancianos que aquí pasarán su vejez, están a sus anchas en el nuevo ambiente. También es de su gusto la iglesia de hormigón que forma parte del asilo.

Hay que dar un orden, una lógica, un lenguaje preciso, al caos de imágenes que nos asaltan

Bonn. (ANSA).— Especial de Inés Blumencweig.— Invitado a dictar un ciclo de cincuenta lecciones en la Harvard University norteamericana, Bruno Munari sintetizó, en un libro de gran interés e implícitamente polémico titulado "Design y comunicación visual", los conceptos vertidos en aquella oportunidad. En esta obra, editada recientemente por Laterza, sostiene la necesidad de dar un orden, una lógica, un lenguaje preciso al caos de imágenes que no asalta por doquier, confusas, contradictorias, inadecuadas a sus fines.

Este es un tema candente en nuestra sociedad, denominada justamente de la imagen, sucesiva a la de la escritura, e indirectamente toca el problema de la enseñanza. En este caso específico, se cuestiona la enseñanza en las escuelas y academias artísticas. ¿Para qué sirven? ¿Qué porvenir tiene hoy día un alumno egresado de uno de estos institutos? ¿Qué dirección es menester darles? ¿Plantear única y exclusivamente la enseñanza del arte aplicado, el design? ¿Preparar artesanos conscientes, obreros especializados, cuyos conocimientos de la materia, visión y comunicación visual suplante lo que otrora eran los de dibujo del natural a mano alzado y pintura? Hasta el momento, en una gran parte de los institutos de arte, los alumnos egresan con nociones que no sirven para mucho, ya sea en el plano estrictamente artístico cuanto económico. Recién entonces se ven obligados a realizar una investigación por cuenta propia, descubrir el arte cinético y los medios de comunicación visual, que pertenecen al mundo del presente y del futuro.

Esta es la opinión de Bruno Munari, artista y designer, quien se dedicó con el mismo afán a los "objetos útiles" como a las "máquinas inútiles, que propuso desde el lejano 1933 .

En sus lecciones, Munari advirtió que el "mensaje" —cualquiera sea: desde la simple señal callejera al cartel de un bar, a las complicadas elaboraciones de los computer "graphics"— confiado por el perfecto designer a un "soporte visual" adecuado, se convertirá en "información" cuando se respete, en el mismo soporte, una indiscutible coherencia entre textura, o sea sensibilización de la superficie, forma estructura, módulo y movimiento.

Sin embargo, el "perfecto designer" —cabe acotar al margen— ha sido impugnado también en este último verano europeo en la reunión de críticos, artistas, estudiosos del arte y hombres de cultura en Rimini, pues se lo consideró un elemento más de una "cadena de montaje"; el encargado de satisfacer las exigencias del mercado, pero siempre con las limitaciones ajustadas a su fácil comercio, para poder brindar a cuenta gotas las "novedades" al público, sin dar jamás una solución definitiva cualquiera sea el tipo de problemática.

"No todo el arte está destinado a la eternidad; hay que abolir la idea de hacer una escuela para la producción de obras para una élite, sobre todo no hablar de arte sino de comunicación visual. Si el arte existe —prosigue Munari— será un hecho absolutamente independiente de la escuela. Podemos educar a entender el arte (comunicación visual), pero no podemos formar artistas y mucho menos genios".-

Producción del carbón en la CECA

LUXEMBURGO, (ANSA). — La producción de carbón de la CECA (Comunidad europea del carbón y del acero) sumó el año pasado 171,4 millones de toneladas, contra 190 millones en 1967, con una disminución del 4,3 por ciento.

La contracción, no obstante, tuvo proporciones más limitadas que en 1967, año en el que el retroceso fue del once por ciento. Digno de mención el hecho de que en Alemania Occidental se verificó un incremento, si bien modesto.

La disminución de la producción fue más notable en Holanda (del 17 por ciento) que en Bélgica y en Francia. En este último país las huelgas de mayo y junio contribuyeron un factor adicional a la tendencia ya descendente.

Considerando los distintos países por separado, la producción alcanzó las siguientes cifras: Alemania Occidental 117 millones de toneladas; Francia 42 millones de toneladas; Bélgica 15 millones de toneladas; Holanda siete millones de toneladas; Italia 400.000 toneladas.

El número de trabajadores ocupados en las minas pasó de 323 mil a fines de 1967 a 284.000 a fines de 1968. En 1968 fueron cerradas 18 minas (contra 33 cerradas en 1967).

Por primera vez desde 1964 los "stocks" de carbón en las explanadas de las minas sufrieron un retroceso (de 6,5 millones de toneladas), sumando a fines de 1968 un total de 26 millones de toneladas.

Estados Unidos aumentó precios en un 4.2 por ciento

NUEVA YORK, (ANSA). — El índice de los precios de consumo en 1968 aumentó en 4,2 por ciento respecto al año precedente. Se trata del porcentaje de incremento más alto desde la época de la guerra en Corea, cuando el alza fue del 8 por ciento.

Los datos que anteceden están comprendidos en el informe económico anual del Ministerio del Trabajo. El informe revela que el índice de los precios de consumo fue en diciembre de 123,7, lo que significa que los bienes y servicios que en el período-base (1957—1959) costaban diez dólares hoy cuestan 12,37 dólares.

Uno de los datos más importantes del documento es el representado por los cálculos preliminares sobre el aumento de los precios mayoristas en enero, superior a todos los incrementos mensuales desde febrero de 1966.

En lo que concierne a la evolución de los precios en 1969, se recuerda que la Comisión de consejeros económicos del ex presidente Johnson había formulado en diciembre la previsión de que el índice acusaría este año un alza del tres por ciento.

Oscar Internacional del Diamante a dos italianos

NUEVA YORK. (ANSA). — Los "Diamonds-International Awards 1968" los "Oscar del Diamante" (máximo premio internacional en el arte de la joyería), fueron asignados a fines de septiembre del pasado año, en Nueva York, al concluir una comida en el Plaza Hotel. 27 joyeros de 16 países recibieron las codiciadas distinciones, entre ellos los italianos, Antonio Gié, de 30 años; y Gianfranco Gagnina, de 32. El primero presentó un anillo de brillantes y el segundo un collar. Alemania y Suiza coleccionaron el mayor número de premios: Alemania logró 9; y Suiza 5.

Coco Chanel firm modelos de Balenciaga

PARIS, (ANSA.— Desde de octubre de 1968, Coco "firma" modelos tipo "ta de Balenciaga, diseñados vador. el heredero espiri "Gran Cristóbal". Como se dará, luego del abandono lenciaga, en el mes de j sado, Coco Chanel decla tualmente "Ahora estoy Paris para hacer la "hau ture". Todos los otros só zan "moda de confección parece, Salvador pensaba rar una casa de modas p ro Coco Chanel no quis diseñador le hiciera com

Colombia aprue ley sobre pater responsable

La doctora Ana Sixta dros, delegada de Colom la CIM informa que el de su país aprobó una Paternidad Responsable, pasará a la sanción pr para convertirse en Ley pública.

Esta ley que trata de ción, investigación de la dad y los efectos del e vil sobre los hijos, cu que sea la condición leg mismos, obliga a la pat tad tanto al hombre co mujer y hace irrevocable nocimiento de los hijos facilitándose a la vez, lo tegales para dicho reco to.

Asimismo, esta ley fija ciones penales para quie ra sin causa justa a la ciones legales de asisten o alimentación debidas a cendientes, descendientes hijos adoptivos.

LAS ALEMANAS Y LA MO

Los resultados de una encuesta semestral que se lleva a c Alemania. Preferencias de las mujeres alemanas en mat modas. "Boom" de los impermeables y de los vestidos de La minifalda sigue siendo favorita, mientras que la ma encuentra resistencia. Colores para la próxima tempora

FRANCFORT. (ANSA) — El Instituto para las Investigaciones del Mercado Textil, de Francfort, ha dado a conocer los resultados de una encuesta semestral sobre las preferencias de las mujeres alemanas en materia de modas.

Los datos finales fueron comunicados por el presidente del Instituto, Dr. Hans Leichum, durante una sesión de trabajo que reunía a exponentes de la Industria, el Comercio y la Publicidad.

La encuesta afirma que sólo el 1% de las mujeres alemanas, cuya edad oscila entre los 14 y los 50 años, es decir no más de medio millón de personas, está dispuesto a seguir los dictados de la moda aún en las formas más vanguardistas y audaces. Esta minoría de vanguardia sigue regularmente las palabras de orden de la "haute couture", no solicita consejos a las amigas, y modifica el guardarropa al comienzo de cada temporada, según el parecer de los grandes modistos.

El resto de las mujeres alemanas fue dividida, por la encuesta del Instituto, en otras cuatro categorías. La primera de ellas (alrededor del 16 por ciento del total) se define como "activamente interesadas en las tendencias de la moda"; la segunda (cerca del 37%) sólo está "genéricamente interesada; la tercera (33%) sigue la corriente; la cuarta (13 por ciento) se desinteresa de los problemas y las indicaciones de la moda.

Sobre la base de la misma encuesta, el Instituto revela para el período actual un acentuado "boom" de los impermeables y vestidos de lana. Entre los abundan los que se p con facilidad, llamados p mujeres alemanas "mi valija", y los modelos d

En cuanto al largo de —según el Instituto— la da aún está muy lejos de cumplido su ciclo y se reducida categoría de la guardistas de la moda pu tarse síntomas de saturac

La maxi-falda, por su p cuenta sensibles resisten el grueso del público. momento no ha logrado i se y no parece tener m sibilidades en el futuro. F to a los colores, la tendi ligada a las categorías nadas al principio: muj mujeres "activamente in en la moda" prefieren el el verde, el amarillo y la fuertes. La gran mayoría de ñoras sigue prefiriendo el color tradicional de la m mana.

Para la próxima tempo toño — invierno se adver retorno de los tonos oscu tendencias particulares hi co o seis matices del gris, rón y el negro.

Inversiones en España

MADRID, (ANSA). — fueron realizadas en Esp versiones extranjeras por 112,96 millones de dólares inversiones por 315,17 mil dólares en 1967, lo que una diferencia en menos millones de dólares.

La disminución sé atribu menor afluencia de nuev siones estadounidenses, a las restricciones a la exp de capitales de EE. UU. disminuyeron las inversi Francia, el Benelux (Belg landa y Luxemburgo), y Tales contracciones se tenuadas por el aumento inversiones procedentes d y de Alemania Occidental.

Embotelladores CERVECERIA BOLIVIANA NACIONAL

"REIR ES NECESARIO" ANTE EL MUNDO FRENETICO LLENO DE PELIGROS Y HASTA DE AMISTAD DESGASTADA

Roma, (ANSA).— "Hemos jóvenes, para combatir el aburrimiento que intenta so-
recidado y vuelto a lanzar otros pensamos que sí, con-
al mercado las viejas farsas templando al mundo en que
con Keaton, Chaplin y Lang vivimos, con la alienación
don. Pero no basta: sería pre- vida frenética y agitada,
ciso hacer películas cómicas tiempo que se trate de
con un nuevo espíritu, bus- risa ha sido olvidada,
car cómicos conocidos y tam lo un hecho mecánico.
bién dar oportunidad a los sonríe frente al fotógrafo
frente a la mujer que se
ama; no se sonríe nunca
frente al espejo. La sonrisa
se ha convertido en un ac-
to puramente espiritual".

Al analizar el anuncio efec-
tuado por una sociedad ci-
nematográfica de lanzar al
mercado italiano más de 300
títulos de filmes cómicos, in-
cluidas las mejores pelícu-
las del Gordo y el Flaco,
Buster Keaton, Ben Turpin,
Harry Langdon, Charles Cha-
plin, el artículo prosigue:
"¿Pero qué hacemos? ¿Para

Cabriolas con el trineo

BAD TOLZ, (DaD).— Grandes saltos dan los obreros forestales al pie del monte de Lehen, cerca de Bad Tolz (República Federal de Alemania) durante la tradicional "carrera Schnabler". "Schnabler" es la denominación para los pesados trineos de cuernos, por medio de los cuales transportan en invierno las maderas de la montaña al valle. El salto con trineos —se lo podría llamar una combinación entre el deslizamiento en trineo y el salto con esquíes— no es una disciplina deportiva muy divulgada. Sin embargo, los mozos de Bad Tolz alcanzan volteretas de hasta 20 metros de distancia. Para conseguir tales distancias, se provee la pista de escalones. La participación en la carrera es mucho menos peligrosa que la medición de los saltos, por cuyo motivo se prescindió este año de la indicación de cifras exactas. Escenas aparentemente peligrosas como la que queda reproducida en nuestra foto, son, por eso, más una diversión tanto para los participantes como para los espectadores.

EL "BOOM" DE LA MODA "MADE IN ITALY"

Los motivos principales del éxito de modistas italianos en Europa y en América. Precios competitivos, buen gusto y sobriedad en la línea. Elegancia de la confección para las mujeres de todo el mundo. Ejemplos y datos significativos.

ROMA, (ANSA). — Especial de Umberto D'Arro. — Durante muchos años, Francia se especializó en dictar leyes para el sector de la alta moda. Actualmente, Italia se ha hecho dueña de ese privilegio. Cada vez más frecuentemente, en tiendas y boutiques de París, Nueva York, Berlín y Londres, junto a vestidos y zapatos, aparece el clásico cartelito "Made in Italy" una innegable garantía de calidad y buen gusto.

Las bases sobre las cuales se lleva la difusión de la moda italiana en este sector son —según los expertos— el buen gusto y la sobriedad de la línea, además de los precios bastante competitivos.

Las autoridades italianas han hecho saber que en 1967, la industria del vestido ha marcado un notable paso adelante, llegando a vender a más 110 000 unidades o piezas con una producción oscilante alrededor de los 600 millones de dólares. De tal producción, en el curso del año —como lo revelan las estadísticas oficiales — se exportaron vestidos completos, faldas pantalones, camisas, impermeables por más de 100 millones de dólares. También fue notable el "boom" en el sector del calzado. A fines de 1967, la producción fue alrededor de 200 millones de pares (excluidos os zapatos de goma) y más de la mitad de tal producción fue vendida al exterior, con una ganancia superior a los 250 millones de dólares.

En lo referente al calzado, desde hace ya tiempo se había advertido la preferencia acordada por los diversos mercados externos a la producción italiana, que poco a poco abandonaba los límites exclusivamente artesanales, transformándose en una auténtica industria. Las exportaciones de los últimos tiempos llegaron al 30 y al 40 por ciento. Por otra parte, esta favorable circunstancia permitió a las diversas firmas productoras absorber los aumentos de los costos. Se registró así a posibilidad de mantener en los mercados externos precios altamente competitivos.

Para el lapso 1967 — 71, las previsiones sobre el futuro de la confección italiana indica que se pasará de los 600 millones a los 850 millones de dólares, con un incremento del 35%. Al mismo tiempo, para el sector del calzado, se prevé que la producción aumentará de los actuales 200 millones de pares a cerca de 240 millones, con un aumento del 20 por ciento.

De este modo, el sector ya se ha convertido —y se transformará aún más en el futuro— en uno de los elementos más activos de la balanza de pagos a favor de Italia, junto a la producción de máquinas eléctricas de uso doméstico y de automóviles.

Valijas modernas livianas e impermeables

MILAN, (ANSA) — Las nuevas valijas que no se manchan, porque están confeccionadas con un material de elevada resistencia al calor y características impermeables, son más ligeras que las tradicionales y mucho más cómodas. Han sido presentadas en Milán, lanzadas por la firma Meraldo, que aporta el material para la realización de las valijas.

Napoleón y Josefina

HOLLYWOOD, (ANSA) — Napoleón vuelve a la actualidad en este período. Existen distintos proyectos cinematoográficos conectados con la vida del gran Corso. Entre ellos se destaca "Napoleón y Josefina" que será escrito, producido y dirigido por Bryan Forbes, para la Warner Bros-Seven Arts. El filme trata de describir los problemas personales de las personas "desde un punto de vista romántico y también histórico".

La pintura italiana del futurismo a nuestros días

ROMA, (ANSA).— Cien cuadros de pintores italianos han sido expuestos en la Galería Nacional de Arte Moderno, en ocasión de la muestra titulada "Cinc obras del arte italiano del futurismo a nuestros días". La muestra, organizada por el Ministerio del Exterior en colaboración con el Ministerio de Instrucción Pública, se expuso en los museos de Varsovia, Colonia, Malmö y Estocolmo. Agrupa obras de colecciones privadas, y es dividida en cinco secciones que ilustran, mediante una elección de obras particularmente representativas, los mayores cambios llevados a cabo en el arte italiano en el curso de este siglo: el futurismo en el decenio 1910 — 1920, la pintura metafísica y el 900 en sus varias acepciones en el decenio 1920 — 1930 (con obras de De Chirico), el expresionismo entre las dos guerras desde 1930 a la segunda mitad del decenio sucesivo y el arte abstracto en el mismo período, además de las tendencias actuales desde 1950 hasta el día de hoy.—

Paraíso para capitanes por afición

HAMBURGO, (DaD).— Una vez al año, o sea en la última semana de enero, se encuentran los constructores de botes y los amigos de los deportes acuáticos de todas partes del mundo en el mayor mercado de botes del continente europeo, en Hamburgo. Más de 500 expositores procedentes de 22 países presentaron en un área de 42.000 m2 900 botes y yates. Entre las atracciones figuró el sumergible de fibra de vidrio para un solo hombre (nuestra foto), lanzado al mercado por un fabricante del sur de la República Federal de Alemania, el que lo ofreció al precio de 8.000 a 10.000 marcos (2.000 a 2.500 dólares), según su equipo. De modo que la embarcación, que tiene una longitud de 3,10 m, un ancho de 1,61 y una altura de 143 m, no cuesta más que un coche de la clase media. Pesa 630 kg puede sumergirse hasta 50 metros de profundidad y alcanza, con sus dos electromotores de 500 vatios, una velocidad de 6 km/ bajo el agua y de 9 km/h. sobre el agua. Según su tamaño, las baterías permiten viajes de hasta 7 horas de duración. Entre el equipo figuran enchufes para radiotelefonía y para antenas.

LOS EUROPEOS DESEAN PASAR VACACIONES EN LONDRES

Londres, (ANSA). Por Umberto d'Arro.— Después de siglos de disgustos por parte del turista acomplejado ante el país menos hospitalario de Europa, afloró un imprevisto amor por Inglaterra que, en pocos años, pese al clima ingrato, las lluvias continuas y el cielo perennemente gris, ha llevado a mareas récords el número de visitantes extranjeros. El motivo de este "coup de foudre" es muy complejo y deriva de dos principales acontecimientos de la historia de la Gran Bretaña de los últimos años. En primer lugar el hecho de terminó de presentarse a los ojos del turista como el bastión del prestigio, del poderío; ya no es "serio", puritano, pomposo y snob. De Londres se habla como de la "Crazy London", la "Swingin London", cuna del ritmo y la melodía de la música ligera y la moda sofisticada y sin prejuicios, patria de los beatles y de Mary Quant, isla de diversiones, de juegos eróticos acogedora, cordial y anticonformista. Esta es al menos la fama que se ha ganado y que atrae a los jóvenes y los menos jóvenes, especialmente europeos, que parten deseosos de comprobar la real existencia de este "Edén" de delicias. La otra razón es que la Inglaterra de los años sesenta, sin imperio y obligada a apretar el cinturón, se dio cuenta del valor de la industria turística y se despertó, adaptando comodidades hasta hace poco ni imaginadas, a la creciente afluencia de viajeros. De simples consumidores, por tanto, los ingleses se han tornado proveedores de vacaciones. Naturalmente, el "obrero" renuncia a su tradicional media sonrisa que era interpretada por el visitante como suficiencia, al punto de hasta jurar no poner nunca más pies en el país. Ahora los carteles de la rubia Albión recibe a los visitantes con un rostro cordial y una amplia sonrisa "wellcome". Así, por primer vez en su historia, Inglaterra brinda sus armas en previsión a la contienda turística que se librará sin exclusión de golpes de marzo próximo hasta septiembre. El premio en disputa de todos los contendores es de extrema trascendencia. Se trata de lograr el hermoso regalo del mercado turístico que, en términos económicos, representa cuantiosos ingresos de divisas que ninguna país, por poderoso que sea, puede mirar con indiferencia.

Las previsiones para las vacaciones de este año ponen a Italia a la cabeza en cuanto a afluencia con la industria "de lo nieve", España, Italia y Yugoslavia por el mar, y Gran Bretaña por el turismo intermedio.

En un momento en que un inglés se les impone la limitación de 50 libras esterlinas de gastos en el extranjero, la simpatía de los turistas extranjeros por su país llega en mejor momento. Corresponde ellos esforzarse ahora para que no se trate de un fuego de hojarascas, sino de un sentimiento duradero.-

JOVEN ALEMAN VISITO A LOS INDIOS "CACHUMACHIRIS" DE LA AMAZONIA

Una aventura que costó 30 kilos de perlas de vidrio.-

Hamburgo, (DaD)— Por Jo Zolg.— Un especialista de propaganda comercial de Hamburgo (República Federal de Alemania) inició una campaña en pro de los indios en las fuentes del Amazonas. Habiendo regresado hace poco de su tercera expedición de la Amazonia, Dietmar Carsten, de 32 años, trata de conseguir recursos para prestar ayuda a los Cachumachiris. "Nosotros, los blancos", declara Carsten, "debíamos mostrarles caminos que les permitan convivir con nosotros, sin abandonar su civilización tradicional".

El joven aficionado a la etnología intenta escribir un libro sobre sus experiencias con varias tribus peruanas. La televisión alemana ya provetó varias películas de corto metraje de la expedición. Carsten está ahora ocupado en seleccionar numerosas interesantes fotos en colores.

Sólo cuando hace algunos años se trasladó a Nueva York, Carsten descubrió su interés por las civilizaciones indias del continente americano. El explorador apasinado partió en marzo de 1968 en una nueva expedición llevando consigo 30 kilos de perlas de vidrio. Carsten pasó la mayor parte del tiempo con los indios Campa. Visitó, además, a los Chipibos y los Amahuacas. Constituyó el apogeo de la expedición una visita de dos semanas a los Cachumachiris, también bastante xenófobos. Los Campas designan los Cachumachiris de "Cuchma", o sea de "hombres desnudos". Los Cachumachiris viven en enemistad con todas las tribus vecinas. También combaten a los blancos "por venir de uniforme y robar los hombres". Fue un indio Campa, amigo de los Cuchmas que llevó Carsten consigo. La expedición terminó en octubre. Carsten trajo valioso material antropológico y hasta una piragua.

Carsten gustaría de seguir dedicándose a su pasatiempo preferido y contribuir a la exploración y a la sobrevivencia de los pequeños grupos culturales en la Amazonia. Ultimamente aumentaron las probabilidades de ser encargado de una misión científica. El Congreso Internacional de Americanistas en Munich (República Federal de Alemania) resolvió promover una integración económica, cultural y sociológica de los indios sin recurrir a la presión o a la violencia. En su próxima conferencia, a realizarse en 1970

Trigo para siembra a Rusia

MEXICO, (ANSA).— La Unión Soviética ha adquirido a México diez toneladas de semilla mejorada de trigo, producida en Aguas Calientes por la productora nacional de semillas. Rusia empleará el cereal adquirido de México en la próxima siembra.

TESTIMONIO NUMERO TRESCIENTOS DOCE

Escritura de aumento de capital, prórroga de plazo y complementación de escritura de constitución de sociedad de responsabilidad limitada "REDI Ltda.".

En la ciudad de La Paz, a horas diecisés del día veintisés del mes de noviembre de mil novecientos sesenta y ocho años. Ante mí: Horacio Osinaga, Notario de Fe Pública de este Distrito Judicial y testigos que al final se nombran y suscriben fueron presentes: los socios de Redi Ltda., señores Luis Prado Martínez, José Kieffer Herrada, Silvio Seifert y señoras Edda León de Kieffer y Marina Bustillos viuda de Prado; todos mayores de edad, vecinos de esta ciudad, hábiles por derecho, a quienes de conocerlos doy fe y para que inserte en el registro de escrituras públicas que corre a mi cargo, me han presentado una mi nuta de aumento de capital, prórroga de plazo y complementación de escritura de constitución de sociedad de responsabilidad limitada, adjunta de una copia legalizada y comprobante de pago de impuestos fiscal, documentos que transcritos literalmente son del tenor siguiente:

MINUTA— Señor Notario de Fe Pública don Horacio Osinaga.— En el registro de escrituras públicas que corre a su cargo, sírvase insertar una sobre aumento de capital, prórroga de plazo y complementación de Escritura de Constitución de Sociedad de Responsabilidad Limitada, al tenor de las siguientes cláusulas:

PRIMERA.— Dirá usted que en fecha veintiocho de abril de mil novecientos cincuenta y seis por ante el Notario de Fe Pública, don Sabino Ríos Arteaga, se suscribió la escritura de constitución de la Sociedad de Responsabilidad limitada "Redi Ltda.", de representación, exportación, distribución e importación, con un capital social de once millones de bolivianos, por un plazo de cinco años entre los señores doctor Luis Prado Martínez, José Kieffer Herrada, Edda León de Kieffer, Lorenzo Riveros Flor, Marina Bustillos de Prado y Blanca Joffré de Seifert. Al fallecimiento de ésta, ingresó como socio y en representación el señor Silvio Seifert en tanto que el socio Riveros Flor transfirió la totalidad de sus acciones y derechos en favor del socio José Kieffer Herrada.

SEGUNDA— Mediante escritura pública de diez y nueve de marzo de mil novecientos sesenta y cuatro, suscrita ante el Notario de Fe Pública Luis Hennings, se amplió el capital social hasta la suma de cinto cincuenta y dos mil pesos bolivianos aportados y pagados en la forma y proporción detallada en la referida escritura, prorrogándose el plazo en cinco años más.

TERCERA.— Por convenir así a los intereses de la firma y en mérito a la resolución adoptada por mayoría en la reunión de accionistas de diez del presente mes, se decide ampliar nuevamente el capital social hasta la suma de quinientos noventa y cinco mil diecisiete bolivianos con cinco centavos ($b. 595.250—), Este capital aportado se encuentra distribuido proporcionalmente en la siguiente forma: Doctor Luis Prado Martínez con pesos bolivianos ciento cuarenta y siete mil setecientos cincuenta, equivalentes a catorce mil setecientos setenta y cinco acciones de diez pesos bolivianos cada una; señora Edda León de Kieffer con ciento cuarenta y siete mil setecientos cincuenta pesos bolivianos cada una; señor José Kieffer Herrada con ciento cuarenta y siete mil setecientos cincuenta pesos bolivianos cada una; señor Silvio Seifert con ciento cuarenta y siete mil setecientos cincuenta pesos bolivianos cada una; señora Marina Bustillos viuda de Prado con ciento cuarenta y siete mil setecientos cincuenta pesos bolivianos cada una; señora Blanca Joffré de Seifert con ciento cuarenta y siete mil setecientos cincuenta pesos bolivianos cada una; señor José Kieffer Herrada, con un total de diez y nueve mil setecientas acciones de diez pesos bolivianos cada una; señora Marina Bustillos viuda de Prado con un total de trescientos setenta y cinco acciones de diez pesos bolivianos cada una; señor Silvio Seifert con un total de cincuenta acciones de diez pesos bolivianos cada una.— Las referidas acciones, hacen un total, en consecuencia, de cincuenta y nueve mil quinientos veinticinco con un valor de quinientos noventa y cinco mil doscientos cincuenta pesos bolivianos ($b. 595.250—).

CUARTA — En virtud de la misma resolución los asociados deciden prorrogar el plazo de duración de la sociedad por un término de cinco años a partir del ocho de mayo de mil novecientos sesenta y nueve, en atención al poco tiempo que falta para su fenecimiento. Se deja expresa constancia de que este nuevo plazo, es igualmente prorrogable, así como que todo lo actuado en el período comprendido entre mil novecientos sesenta y cuatro y la fecha se da por bien hecho y se ratifica, no quedando por tanto, ningún aspecto observado.

QUINTA.— Igualmente, por la misma resolución los socios acuerdan complementar la escritura de constitución de sociedad en el inciso 1º del artículo primero con referencia al nombramiento del Gerente y Subgerente a los efectos de que el primero, y en su caso el segundo, cuenten con las facultades y atribuciones en forma más viable en los siguientes términos.— Debiéndoseles otorgar y extender el poder especial respectivo, conforme a ley.

SEXTA.— Los señores doctor Luis Prado Martínez, José Kieffer Herrada y Silvio Seifert y las señoras Edda León de Kieffer y Marina Bustillos viuda de Prado, declaran su aceptación a las anteriores cláusulas en su integridad y todos expresan que continúa en vigencia la escritura de constitución de sociedad, con las ampliaciones y complementaciones efectuadas en la fecha, debiendo precisarse como hasta ahora ha sucedido, a la distribución proporcional de las ganancias y pérdidas de acuerdo a los capitales aportados por cada uno de ellos.— Usted señor Notario, se servirá añadir las demás cláusulas de seguridad y estilo, insertando, además el acta de la reunión efectuada en fecha diez del presente mes.— La Paz, veintidós de octubre de mil novecientos sesenta y ocho.— Edda León de Kieffer.— Luis Prado M.— Marina B. v. de Prado.— José Kieffer Herrada.— Silvio Seifert.— Gastón Ledezma Rojas.— Abogado.— Padrón Nº 6405.—

COPIA LEGALIZADA.— Acta de la reunión del diez de octubre de mil novecientos sesenta y ocho. — En la ciudad de La Paz, a horas diecisés del día diez de octubre de mil novecientos sesenta y ocho años se efectúa la reunión de los accionistas de la firma Redi Ltda., con la concurrencia de acciones de diez pesos bolivianos cada una; señor José Kieffer Herrada con ciento cuarenta y siete mil setecientos cincuenta pesos bolivianos; señora Edda León de Kieffer con ciento cuarenta y siete mil setecientos cincuenta pesos bolivianos; señora Marina Bustillos viuda de Prado con ciento cuarenta y siete mil setecientos cincuenta pesos bolivianos; señor Silvio Seifert con un total de cincuenta acciones de diez pesos bolivianos; señora Blanca Joffré de Seifert con un total de cincuenta acciones de diez pesos bolivianos; señor José Kieffer Herrada, con un total de diez y nueve mil setecientas acciones de diez pesos bolivianos cada una; señora Marina Bustillos viuda de Prado con un total de trescientos setenta y cinco acciones de diez pesos bolivianos cada una.— Las referidas acciones, hacen un total, en consecuencia, de cincuenta y nueve mil quinientos veinticinco con un valor de quinientos noventa y cinco mil doscientos cincuenta pesos bolivianos ($b. 595.250—).

CUARTA — En virtud de la misma resolución los asociados deciden prorrogar el plazo de duración de la sociedad por un término de cinco años a partir del ocho de mayo de mil novecientos sesenta y nueve, en atención al poco tiempo que falta para su fenecimiento. Se deja expresa constancia de que este nuevo plazo, es igualmente prorrogable, así como que todo lo actuado en el período comprendido entre mil novecientos sesenta y cuatro y la fecha se da por bien hecho y se ratifica, no quedando por tanto, ningún aspecto observado.

QUINTA.— Igualmente, por la misma resolución los socios acuerdan complementar la escritura de constitución de sociedad en el inciso 1º del artículo primero con referencia al nombramiento del Gerente y Subgerente a los efectos de que el primero, y en su caso el segundo, cuenten con las facultades y atribuciones en forma más viable en los siguientes términos.— Debiéndoseles otorgar y extender el poder especial respectivo, conforme a ley.

SEXTA.— Los señores doctor Luis Prado Martínez, José Kieffer Herrada y Silvio Seifert y las señoras Edda León de Kieffer y Marina Bustillos viuda de Prado, declaran su aceptación a las anteriores cláusulas en su integridad y todos expresan que continúa en vigencia la escritura de constitución de sociedad, con las ampliaciones y complementaciones efectuadas en la fecha, debiendo precisarse como hasta ahora ha sucedido, a la distribución proporcional de las ganancias y pérdidas de acuerdo a los capitales aportados por cada uno de ellos.— Usted señor Notario, se servirá añadir las demás cláusulas de seguridad y estilo, insertando, además el acta de la reunión efectuada en fecha diez del presente mes.— La Paz, veintidós de octubre de mil novecientos sesenta y ocho.— Edda León de Kieffer.— Luis Prado M.— Marina B. v. de Prado.— José Kieffer Herrada.— Silvio Seifert.— Gastón Ledezma Rojas.— Abogado.— Padrón Nº 6405.—

Dr. Luis Prado Martínez con 4.925 acciones.— Sr. José Kieffer Herrada con 4.925 acciones.— Sra. Edda León de Kieffer con 4.925 acciones.— Sra. Marina viuda de Prado con 375 acciones.— Sr. Silvio Seifert e hijos con 50 acciones. Existiendo el quórum reglamentario, se dio comienzo a la reunión con el siguiente orden del día:— Uno.— Lectura del acta anterior.— Dos.— Aumento de capital social.— Tres. Asuntos varios.— Uno.— Leída el acta de la reunión anterior, ésta fue aprobada sin observaciones.— Dos.— Al tratar el segundo punto del orden del día relativo al aumento de capital para lograr un aumento en las actividades de la firma en base a un mayor giro; especialmente en las operaciones bancarias y otras operaciones, los accionistas manifestaron su conformidad con esta necesidad. La accionista señora Marina viuda de Prado, expresó particularmente su conformidad absoluta, con esa determinación empero, expresó que debido a su situación económica personal no se encontraba en condiciones de poder aportar para el aumento de capital realizando que sólo no lo hacía por oposición alguna, oposición, pudiendo hacerlo aquellas personas que no se encontraban en situación similar. El accionista señor Silvio Seifert se expresó en idénticos conceptos.—

En consecuencia se decidió el aumento de capital sobre el actual de ciento cincuenta y dos mil pesos bolivianos ($b. 152.000.—), hasta la suma de quinientos noventa y cinco mil doscientos cincuenta ($b. 595.250—) pesos bolivianos los mismos que serán aportados y pagados en la siguiente forma y proporción:— Doctor Luis Prado Martínez pesos bolivianos ciento cuarenta y siete mil setecientas cincuenta o sean mil setecientos setenta y cinco acciones. Sra. Edda L. de Kieffer pesos bolivianos ciento cuarenta-y siete mil setecientos cincuenta o sean catorce mil setecientos setenta y cinco acciones. — Señor José Kieffer Herrada pesos bolivianos ciento cuarentisiete mil setecientos cincuenta o sean catorce mil setecientos setenta y cinco acciones. — Señor Silvio Seifert pesos bolivianos ciento cuarentisiete mil setecientos cincuenta o sean catorce mil setecientos setenta y cinco acciones. — Sra. Marina viuda de Prado pesos bolivianos ciento cuatrocientos cuarenta y tres mil doscientos cincuenta, cuarenta cuatro mil trescientos veinticinco acciones.— La señora Edda León de Kieffer interviene en representación de su esposo señor José Kieffer Herrada tomando voz y caución que la ley le autoriza. Con los nuevos aportes queda establecida la situación actual de los socios con referencia a sus acciones en la siguiente forma:— Doctor Luis Prado Martínez tiene un total de diez y nueve mil setecientos acciones de pesos bolivianos diez. — José Kieffer Herrada tiene un total de diez y nueve mil setecientas acciones de pesos bolivianos diez.— Marina Bustillos viuda de Prado tiene un total de trescientas setenta y cinco acciones de pesos bolivianos diez.— Silvio Seifert tiene un total de cincuenta acciones de pesos bolivianos diez, haciendo un total de cincuenta y nueve mil quinientas veinticinco acciones ($b. 595.250). Seguidamente se dispuso que se instruya al abogado objeto de que faccione y redacte la minuta para su consiguiente escrituración con las formalidades del caso. Luego se acta ra que de conformidad con la escritura de prórroga de plazo y aumento de capital, dicho plazo fenece el ocho de mayo de mil novecientos sesenta y nueve, faltando por consiguiente muy poco tiempo para su vencimiento. Se acordó por ello, prorrogar en cinco años el plazo para el aumento de capital. Por último se plante la conveniencia de complementar la escritura de constitución de sociedad, concretamente el inciso del artículo primero de la misma con referencia al nombramiento del Gerente y Sub Gerente, y sus facultades en sentido de que debe extenderseles el poder especial respectivo conforme a ley.— A continuación se ratificó al doctor Luis Prado Martínez en el cargo de Gerente de la firma por el nuevo período prorrogado; igualmente se ratificó al doctor Carlos Kieffer Herrada, como a sub Gerente de la misma, con las atribuciones especificadas en la escritura de constitución de sociedad, debiéndoles extender también el poder conforme a ley.— No existiendo ningún otro asunto, se suspendió la reunión a las diecisés horas de la tarde.— La Paz, diez de octubre de mil novecientos sesentiocho.— Luis Prado M.— Edda León de Kieffer.

CERTIFICADO.— Administración Distrital de La Paz. Comprobante de pago número diez y nueve mil setecientos treinticinco.— Fecha veintisés noviembre mil novecientos sesenta y ocho.— El contribuyente: Redi Ltda. Referencia de los siguientes pagos impositivos:— Treintisés, cero cinco.— Si pago sobre una minuta de aumento de capital prórroga de plazo y complementación de escritura por la suma de pesos bolivianos ochocientos cuarentitres mil doscientos cincuenta el dos por ciento:— Ochocientos ochentisés; cincuenta.— Treintisés, cero cinco.— Actos notariales: — Cuatrocientos cuarentitres, veinticinco.— Noventicinco, cero cinco.— Reposición de comprobante: — Diez — Son: un mil trescientos treinta nueve 75.100 pesos bolivianos.— Pago verificado.— Departamento de Revisión y Control.— A. Rodríguez — Jefe de Recaudación.

CONCLUSION.— Es conforme con la minuta original transcrita la misma que después de numerada y rubricada por mí el suscrito Notario, la sido agregada a la colección respectiva de las de su clase, juntamente con el acta y comprobante de pago de impuesto fiscal, también en cumplimiento a lo dispuesto por los artículos treinta y uno de la Ley del Notariado y treinta y cuatro del Código Civil.— En consecuencia y en la vía y forma que, me hayan sido presentados los ocurrentes aprueban y ratifican todo y cada una de las partes del tenor de la presente escritura de aumento de capital, prórroga de plazo y complementación de escritura, otorgada en la forma y condiciones establecidas en la presente minuta. En su testimonio obligándose a su fiel y estricto cumplimiento así dijeron, lo otorgan y previa lectura firman: juntamente con los testigos conocidos nos Alfredo Arnez y Luis Ramos casados, comerciantes, vecinos de esta ciudad, hábiles por derecho y capaces para el acto doy fe.— Edda León de Kieffer.— José Kieffer Herrada.— Luis Prado M.— Marina B. v. de Prado.— Silvio Seifert.— Testigos: Alfredo Arnez — Luis Ramos. —Ante mí: Horacio Osinaga.— Notario de Fe Pública.

CONCUERDA: el presente testimonio con la escritura original de su referencia, a la que en su caso me remito. El mismo que después de confrontado y corregido fiel y legalmente, lo autorizo, sello, signo y firmo en la ciudad de La Paz, a los veintisiete días del mes de noviembre de mil novecientos sesenta y ocho años.

Lleva timbre de ley.

Horacio Osinaga G.— Notario de Fe Pública.

Unesco pide sugerencias a los 123 Estados miembros

París.— El Director General de la Unesco Sr. René Maheu señala en una carta circular dirigida a los 123 Estados Miembros de la Organización la importancia que tiene el que envíen antes del 30 de junio las sugestiones que estimen con respecto a la futura orientación del programa de la Unesco. Este período de consultas constituye una etapa capital en la redacción del programa de actividades y en el caso de los países de América Latina es tanto más oportuna, cuanto que uno de los apartados principales se refiere a la realización de un estudio sobre el papel de la educación, la ciencia, la cultura y la información en los movimientos para la integración continental.

Varias veces la Conferencia General ha exhortado a los Estados Miembros a que participen en esta consulta inicial. Actualmente la Unesco entiende que la continuidad del programa es una de las condiciones de la eficacia, pero esa continuidad exige precisamente la renovación continua y la adaptación a las circunstancias. La labor de la Unesco, por los resultados obtenidos hasta ahora, debe responder a las necesidades de los Estados Miembros, en la perspectiva de una educación permanente, para lo cual el planeamiento de la educación, la formación de los maestros, la alfabetización, la igualdad de oportunidades para el acceso de la mujer a la enseñanza, la misión de la juventud y el papel de la enseñanza superior en el porvenir de las sociedades, son los apartados más importantes.

Otras esferas en las que el consejo de los Estados Miembros resultará capital afectan a todos los sectores científicos, tanto en el establecimiento de estructuras encargadas de promover la investigación, como para la aplicación de la ciencia y de la tecnología al desarrollo. "El hombre y su medio" será sin duda el capítulo esencial en las actividades futuras de la Unesco, así como la preparación de medidas encaminadas a disminuir los actuales perjuicios de la emigración de cerebros. Las ciencias marinas y la conservación de los recursos naturales, llaman cada vez más la atención de las respectivas autoridades nacionales.

Otro capítulo que cada vez adquiere mayor importancia es el relativo a la comunicación, en lo que se refiere a la formación de personal para la prensa, la radio, el cine y la televisión, las investigaciones de los sistemas de información, el fomento de la producción de libros y el empleo de los audiovisuales en la enseñanza y en la educación extraescolar.

Sobre todos estos importantes asuntos, el Director General de la Unesco espera recibir las oportunas sugerencias de cada uno de los Estados Miembros.

En Buenos Aires se reunirán de abril a mayo mujeres dirigentes de América

El Embajador Raúl Quijano, Representante de la República Argentina ante el Consejo de la O. E. A., y la señora Piedad de Suro, presidenta de la CIM, anunciaron conjuntamente en una ceremonia celebrada en el Salón Colón de la Unión Panamericana, en Washington D. C., la celebración del Cuarto Curso del Programa Interamericano de Adiestramiento para Mujeres Dirigentes, del 14 de abril al 23 de mayo del presente año, a invitación del Gobierno de la República Argentina.

En este curso participarán 3 becarias, de cada uno de los siguientes países: Argentina, Bolivia, Brasil, Colombia, Chile, Ecuador, Paraguay, Perú, Uruguay y Venezuela; y tendrá una duración de 40 días.

Podrá concursar a las becas toda ciudadana y residente en los países anteriormente mencionados que tengan de 8 a 10 años de educación formal y por lo menos dos años de experiencia activa en trabajo voluntario o remunerado en la esfera del bienestar la acción cívica, económica, social, sindical, etc. Las aspirantes deben detallar las actividades realizadas.

El objeto de este Curso es la capacitación de la mujer para que actúe como dirigente tanto en su propia comunidad como a nivel nacional e internacional, permitiéndole estudiar y aplicar la metodología y técnica modernas de liderazgo a fin de lograr un mejor aprovechamiento de los recursos humanos y económicos para el desarrollo de todo orden de los países americanos.

Las personas interesadas en conocer mayores detalles y en participar en este curso pueden dirigirse en cada país participante a la delegada ante la CIM y a las Oficinas Nacionales de la Unión Panamericana. La fecha para presentar las solicitudes se cierra el 10 de marzo del presente año.

EN EL PANOPTICO SE CONSTRUIRIA EL PALACIO DE COMUNICACIONES

-El ministro de OO. PP., Comunicaciones y Transportes ha dirigido la siguiente nota a los diputados German Vargas Martínez y Mario G. Rodríguez, miembros de CIDEUR, respondiendo a diversas sugerencias que atañen a dicho portafolio.

La nota en cuestión dice entre otros conceptos:

EDIFICIO PARA OO. PP.

"El Ministerio de Obras Públicas, Comunicaciones y Transportes, abriga el ferviente deseo de dar solución integral al problema de su edificio propio. Sobre este particular existen muchos e interesantes proyectos, pero lo sensible es que no se cuenta con los recursos necesarios para acometer obra tan ambiciosa. Sin embargo de ello, Honorables Diputados, la expropiación del edificio "La Urbana" no es aconsejable para el fin que se persigue, puesto que no reúne todas las condiciones necesarias, fuera de que por otra parte en los trabajos de remodelación se tendrían que invertir ingentes cantidades de recursos, aspecto que en última instancia incidiría en su costo. Luego la expropiación del Hogar "San José", tampoco es conveniente por razones técnicas y también de orden financiero. Empero, el proyecto ideal, es conseguir la transferencia del actual local del Panóptico donde se llegaría a construir el Palacio de Comunicaciones, con todas las normas de la técnica y la arquitectura moderna, dando ubicación a las tres Subsecretarías Ministeriales, Direcciones de Ferrocarriles, Caminos, Arquitectura y Urbanismo, Hidráulica y Electrificación, Meterecología e Hidrología, Aeronáutica Civil, Correos, Radiocomunicaciones, Telecomunicaciones, Entel y Televisión. Este Palacio de orden absolutamente funcional contaría también con un salón autoditorium destinado a exposiciones relacionadas al ramo de obras públicas, comunicaciones y transportes, a más de que algunos de sus pisos podrían ser destinados a otras reparticiones estatales.

Para cumplir con este noble intento, es imperioso conseguir la aprobación y una disposición legal que determine la transferencia del Panóptico Nacional, la creación o el financiamiento de los recursos necesarios y por lógica la construcción de la nueva penitenciaria en zona suburbana".

ESTACION TERMINAL DE AUTOBUSES

"En lo relativo a la conversión del actual local de la Aduana Nacional en una Estación Terminal de Autobuses este Portafolio ha considerado desde hace mucho tiempo atrás este proyecto que realmente llegaría a cumplir una alta función dentro el trámite moderno. Para éste cometido, indudablemente también se requiere del instrumento legal que autorice la cesión de dicha edificación luego esperar que los trabajos de los nuevos almacenes aduaneros que se vienen ejecutando en El Alto de La Paz lleguen a su conclusión".

Ovando continuará en el "gran programa de un desarrollo con soberanía"

Gral. Alfredo Ovando Candia.

...El Comandante en Jefe del Ejército General Alfredo Ovando Candia, ha dirigido la siguiente comunicación a la Agrupación de Profesionales Social Progresista, en respuesta a la que se le hizo llegar con motivo del Mensaje a los Profesionales:

"Distinguidos señores: Tengo el agrado de dirigirme a ustedes para comunicarles que ha sido en mi poder su atenta nota de 25 del mes ppdo.—

xxxxxx

Con mucha atención he dado lectura a su contenido y me alienta sobremanera que esa agrupación compuesta por distinguidas personalidades con espíritu progresista, hayan visto con agrado el Mensaje que he dirigido a los señores profesionales bolivianos, haciéndoles ver que en este momento de definiciones sobre el futuro de la Patria, sientan el deseo de poner sus fuerzas intelectuales, espirituales y físicas al servicio del país en el gran programa de un desarrollo con soberanía.—

xxxxxx

Continuaré con esta iniciativa hasta ver que sea una realidad lo expuesto en sus diferentes puntos, para lo que, desde luego, cuento con la valiosa cooperación de esa entidad que la considero como la vanguardia para llegar a la consecución de la grandeza de nuestra Patria mediante el desarrollo.—

xxxxxx

Aprovecho la oportunidad para agradecer a ustedes las expresiones hacia mi persona, las que fortifican mi inquietud como militar y ciudadano al servicio de la colectividad".—

80% de ingresos para crear Banco

El ministro de Asuntos Campesinos, profesor Ignacio Paravicini anunció un proyecto, de que un 80 por ciento de los ingresos globales del impuesto agropecuario —siempre y cuando fuera aprobado— sería destinado a la creación de bancos, que mediante créditos a largo plazo permitirían al campesino adquirir semillas, fertilizantes y maquinarias, lo cual a la vuelta de los años daría como resultado la mecanización en el agro para un verdadero incremento de la producción.

COOPERATIVISMO

El citado ministro considera que, la organización de cooperativas en el agro se ideal para superar el problema del minifundio que estrecha cada vez más las posibilidades económicas del campesino.

UNA OBLIGACION QUE SE TRADUCIRIA EN BENEFICIOS

El ministro de Asuntos Campesinos insistiendo en la necesidad de que el campesino tribute sobre la tierra que posee en legítima propiedad, declaró, "El Impuesto único agropecuario, anteproyecto en actual estudio por organismos especializados, traerá obra beneficiosa en favor de los habitantes del área rural, toda vez que se considera que, con su recaudación, el Gobierno podrá cumplir con los postulados del Desarrollo integral ejecutando urgentes obras de infraestructura como son

Prof. Ignacio Paravicini, ministro de Asuntos Campesinos.

escuelas, postas sanitarias, comunicaciones y caminos que vinculen los centros de producción con los de consumo.

VIENE DE LA PRIMERA

LOS NAXALITAS

ció en un departamento llamado Naxalbari. El socialismo moderado dio lugar, por escisión, al comunismo; de éste surgieron las alas izquierdas, primero trotsquistas y después maoistas, en la India, del movimiento maoista ha surgido ya otra fracción más radical, los Naxalitas. A qué dará lugar esta nueva escisión?

Hospital Obrero de Oruro

RECLAMAN RESTITUCION DE MIL MILLONES DE BOLIVIANOS

Oruro, 7 (ULTIMA HORA).— Continúa en pie el conflicto provocado por la transferencia de fondos destinados al Hospital Obrero de Oruro, a distritos del interior, hecho denunciado por el cuerpo médico de la localidad a tiempo de criticar la sustitución del administrador de la Caja señor Quintín Zeballos. Este funcionario ha sido ratificado en su cargo, aceptándose el pedido de los médicos y de la opinión pública, faltando por restituirse a la Caja más de mil millones de bolivianos que en vez de emplearse en la construcción del nuevo hospital, se destinaron a otras obras, fuera de Oruro. Por este hecho el cuerpo médico se ha declarando en emergencia.

Perú cierra para siempre...

(De la página primera)

tro de las normas de la ley y de la justicia, sin embargo nuestra actitud está siendo objeto de amenazas que configuran decididamente un repudiable acto de agresión económica. Ia tristemente célebre enmienda Hickenlooper, no sólo esperamos no se aplique a nuestro caso sino que por la dignidad y respeto que merecen los países americanos sea derogada y nunca más se la mencione. Si si obecación de unos pocos prevaleciera se obligara al Perú a confrontar dicha situación la cual hemos decidido aceptar hasta las últimas consecuencias. De ello serán responsables los que creyeron que la reivindicación de nuestros derechos era sólo una postura de este gobierno y no la tardía pero justa reacción de un pueblo ante el abuso y el escarnio a sus leyes por parte de la IPC.

El Perú como país soberano y libre no acierta a comprender ni podría aceptar que una nación poderosa que guía los destinos del mundo occidental pretenda aplicar sus leyes fuera de su territorio y lo que es más grave amparar con ellas los intereses de una empresa que manifiestamente actúa al margen de las leyes peruanas, ni la dignidad ni la soberanía de nuestro país.

Ninguna persona consciente, ningún pueblo, ningún gobierno, ni tribunal de justicia alguno podrían jamás apoyar el despojo de las riquezas naturales de un pueblo generoso que siempre ha brindado y continuará brindando las garantías de ley a los inversionistas extranjeros que han venido, vienen y vendrán a vivir y trabajar honestamente en nuestro suelo. El caso de la IPC es problema de una compañía que ha delinquido vulnerando leyes peruanas, que ha usurpado nuestros derechos valiéndose para ello de todos los procedimientos, que intenta enfrentar a dos gobiernos amigos. Su caso es único, es singular.

Por tanto el gobierno revolucionario declara ante el mundo que cualquier otra compañía inversionista extranjera no tiene porque experimentar la menor preocupación pese a la mal intencionada y millonaria campaña en este sentido que una vez más ha desatado en el extranjero la IPC, por la cual reafirma su condición de indesceable.

SOLIDARIDAD

El pueblo de los Estados Unidos al cual nos ha unido a lo largo de la historia tantos vínculos de amistad no puede ignorar que el Perú ha estado entre las primeras naciones que se colocaron a su lado en los dos conflictos mundiales, y el gobierno de dicho país no puede olvidar tampoco las palabras del ilustre presidente de los Estados Unidos, John F. Kennedy, cuando dijo: **"Cada nación tiene sus valores propios, sus tradiciones propias, sus propias aspiraciones. La ayuda que brindamos de vez en cuando bien puede ser útil para que otras naciones conserven su independencia y hagan progresos en su desarrollo, pero no podemos rehacerlas a nuestra imagen y semejanza. No podemos dictar sus leyes o dirigir sus políticas..."**

Así como en la gesta libertadora del siglo pasado los pueblos iberoamericanos lucharon hermanados por alcanzar su libertad política, la cruzada que hoy libran por superar su estado de subdesarrollo reclama que hoy como ayer estrechen filas en torno a su emancipación económica. Cada uno de los países de América tiene en las páginas gloriosas de su historia una legión de próceres y héroes que no vacilaron en brindar el holocausto de sus vidas por legarnos la Patria que hoy nos cobija... Ellos nos contemplan desde la eternidad y saben que si en la agresión de hoy contra el Perú no se muestra firmeza y unión, mañana otros países sucumbirán ante la presión económica o de otro orden y sus esfuerzos habrán sido estériles y la dignidad y soberanía que soñaron para nuestros pueblos será eternamente una ignominiosa burla.

Es por ello que el Perú tiene plena fe y confianza en que todos los pueblos de Latinoamérica estarán al lado de la justa causa de nuestro pueblo en este momento en que lucha por su soberanía animado por una inquebrantable decisión de defenderla sin que importe el precio que haya que pagar por ella por costoso que éste sea.

Compatriotas:

El pueblo peruano es ahora más digno, soberano y legítimo heredero de su pasado lleno de gloria y grandeza. Hoy hacemos honor plenamente al mandato de nuestro himno patrio, y hemos levantado para siempre la humillada cerviz.

El destino nos ha deparado el privilegio de ser actores de la gesta de la emancipación económica definitiva de nuestra Patria. La libertad de los pueblos siempre fue hija del sacrificio de los hombres que lucharon heroicamente para obtenerla y nadie ni nada detendrá al pueblo peruano que se yergue altivo y con una firme voluntad de defender el honor patrio y la riqueza del suelo que lo vio nacer.

La emoción patriótica vibra de un confín a otro del Perú. En esta hora suprema en que el peligro de amenazas de agresión económica acecha a la Patria es necesario que una vez más olvidemos diferencias de todo orden, nos mantengamos unidos y movilicemos el espíritu nacionalista de todos los peruanos para encarar con dignidad y estoicismo cualquier sacrificio que demande la defensa de esta causa noble y justa sobre la cual construiremos un Perú grande y respetado.

Viva el Perú".-

ADQUISICION DE MATERIAL ESCOLAR

En otra sección de este vespertino registramos ayer algunas declaraciones del señor Ministro de Educación, acerca de las adquisiciones de material escolar que contribuya a efectivizar las reformas escolares que se inician el presente año.

Entre otras compras de gabinetes de física, laboratorios de química y de ciencias naturales, que indudablemente llevarán a las aulas material de enseñanza práctica, y pondrán coto al verbalismo, a veces insustancioso que es la norma "pedagógica" de uso en las escuelas. O el método de los policopiados que sustituyen a los textos, con la desventaja de que aquellos están editados inclusive con graves errores sintáxicos y ortográficos.

Las declaraciones formuladas a "ULTIMA HORA", por el titular de la cartera de Educación, expresan que en dichas adquisiciones se han llenado "requisitos legales" y a continuación se desvirtúa la afirmación al expresarse que USAID había "invitado" a algunas firmas para ofrecer tales materiales.

Pero sabe el señor Ministro del ramo que ninguna disposición autoriza a las reparticiones oficiales, valerse del sistema de recomendaciones o invitaciones y menos a entidades que cooperan al ramo escolar.

El requisito en estas adquisiciones sino que non. es la "convocatoria a propuestas", la apertura de estas por la Junta de Almonedas y la adjudicación a las firmas que ofrezcan condiciones ventajosas al Estado no sólo en precios, calidades, sino también en el cumplimiento de los convenios correspondientes.

El sistema que señala el señor Ministro está, pues, fuera de las disposiciones legales. Ya que la "invitación" a esta o aquella empresa para proveer materiales para el Estado no está prescrito en ninguna disposición —ley, decreto— resolución—.

El Secretario de Estado, tiene que regularizar dichas adquisiciones para no dar lugar a comentarios y suposiciones dañosas para el prestigio de dicho portafolio y sus principales ejecutivos. Esperamos que así se proceda. Y volveremos sobre el tema.

CNSS inició charlas en las fábricas

Ayer comenzó el ciclo de charlas de Orientación a cargo de la Caja Nacional de Seguridad cial entre las trabajadoras afiliadas de esta ciudad. Alrededor de 350 obreras de la fábrica Said recibido la visita de la Dra. Ruth Maldonado, quien explicó diferentes aspectos relacionados con blemas de la mujer, gestación y alumbramiento, así como los derechos que tienen dentro la Se dad Social. En el grabado aparecen las obreras de la fábrica Said durante la charla que una d profesionales de la CNSS dio. Las charlas continuarán las siguientes semanas en otras empres borales.

Comisión Nacional de Alianza para el Progreso reelegió Comité Ejecutivo

La Comisión Nacional de la Alianza para el Progreso, reunida ayer en asamblea general, acordó reelegir a su comité ejecutivo y designar la próxima semana al nuevo presidente.

Inicialmente, la Secretaría General de la Comisión, encomendada al Representante de la Organización de los Estados Americanos (OEA) en Bolivia, Gastón Urriolagoitia, ofreció un resumen documentado de las actividades realizadas, y al término del informe labores del Secretario General, la asamblea acordó ratificar a su actual comité ejecutivo, cuya composición y jerarquía es como sigue:

René Balivián, presidente; Carlos Alberto Echazú, vice-presidente; Gastón Urriolagoitia, secretario general. Vocales, Julia Elena Fortún, Elsa de Echalar, Ramón Garcés, Víctor González Guillermo Limpias y Edgar Vega.

Para ocupar el puesto vacante por el Lic. Guido Villagomez, que falleció el pasado año, la asamblea eligió a Fabrique Muñoz Reyes, de la Oficina de Proyectos Especiales del Ministerio de Hacienda.

La Comisión Nacional de la Alianza en Bolivia, es una organización similar a las creadas en todos los países latinoamericanos, y tiene como objetivo el de informar a la opinión pública sobre los adelantos de los programas de la cooperación multinacional en este Hemisferio.

Su vigencia se concretó por mandato de un Decreto Supremo, en octubre de 1965, "para asegurar el enlace en los programas de desarrollo económico y social del país entre los sectores público y privado".

Un ángulo de la sala con parte de los asistentes a la asamblea general de la Comisión Nacional de la Alianza para el Progreso

Las operaciones nocturnas de la aviación traen múltiples ventajas

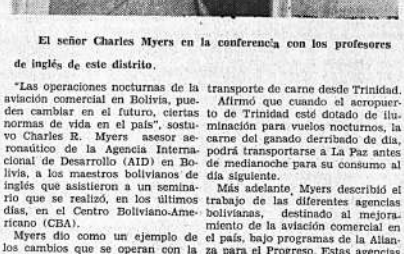

El señor Charles Myers en la conferencia con los profesores de inglés de este distrito.

"Las operaciones nocturnas de la aviación comercial en Bolivia, pueden cambiar en el futuro, ciertas normas de vida en el país", sostuvo Charles R. Myers asesor aeronáutico de la Agencia Internacional de Desarrollo (AID) en Bolivia, a los maestros bolivianos de inglés que asistieron a un seminario que se realizó, en los últimos días, en el Centro Boliviano-Americano (CBA).

Myers dio como un ejemplo de los cambios que se operan con la aviación en Bolivia, el caso del transporte de carne desde Trinidad.

Afirmó que cuando el aeropuerto de Trinidad esté dotado de iluminación para vuelos nocturnos, la carne del ganado derribado de día, podrá transportarse a La Paz antes de medianoche para su consumo al día siguiente.

Más adelante, Myers describió el trabajo de las diferentes agencias bolivianas, destinado al mejoramiento de la aviación comercial en el país, bajo programas de la Alianza para el Progreso. Estas agencias son :Administración de Aeropuertos y Servicios aeronáuticos Nacionales (AASANA). Dirección Nacional de Aeronaútica Civil (DNAC), y Consejo Nacional de Aviación (CNA).

En su exposición, Myers explicó aspectos sobre el "paquete" de préstamos, que totaliza $us. 18.200.000, para el mejoramiento de la aviación civil en Bolivia. Dijo que el programa incluye proyectos de iluminación de los aeropuertos de Cochabamba, Santa Cruz y Trinidad, así como la adquisición de jects para el Lloyd Aéreo Boliviano (LAB).

La charla de Myers subrayó la importancia que para el futuro del país tendrá el servicio de aviación de Bolivia con el que se abrirán nuevas áreas de desarrollo económico.—

El Presidente visitará Oruro el 10 de Febrero

ORURO, 7 (ULTIMA HORA). — Las autoridades locales anunciaron que el Presidente de la República, general Barrientos Ortuño acompañado por el Comandante en Jefe de las FF. AA. visitará esta capital con motivo de su aniversario cívico.

El Primer Mandatario entregará oficialmente el servicio de agua potable que provocó tantos debates, viviendas para los ferroviarios, aunque éstas no están completamente terminadas y otras obras públicas tanto prefecturales como municipales de menor importancia.

Ing. Fadrique Muñoz R., director de la Comisión Alianza para el Progreso.

No retornó el Jefe de Estado

El Presidente Barrientos Ortuño permaneció en Cochabamba hasta el cierre de nuestra edición. Se informó que cumplía una serie de actuaciones y que probablemente retornaría en horas de la tarde.

Es probable que el Mandatario se quede en la ciudad del Tunari hasta mañana, pues el lunes debe viajar a Oruro para realizar los actos centrales de la celebración de su efeméride departamental. En la oportunidad el Presidente de la República entregará oficialmente la obra de captación de agua potable de Chalapampita, 400 viviendas construidas para el sector ferroviario y otros trabajos realizados en esa ciudad.-

DIRECTOR DE DIFUSORA BIBLICA EN MADRID

Procedente de España ha llegado el Rvdo. Padre Ignacio de Vegas, sacerdote capuchino, director de la "Difusora Bíblica" de Madrid. El Padre Vegas recorre los pueblos americanos realizando una campaña bíblica en orden a la formación del auténtico cristiano.

Los últimos Papas, dice el P. Vargas, han recomendado la lectura y meditación de la Biblia, principalmente de los Evangélicos como medio imprescindible para conocer amar e imitar a Cristo, Maestro y Modelo Divino, y el Concilio Vaticano II fundamenta en las Sagradas Escrituras todos sus documentos.

Se propone extender el movimiento de la "Difusora Bíblica" a todas las naciones hermanas. El citado sacerdote además de editar biblias, publica una revista titulada "Evangelio y Vida" con dest los países hispanoamericanos

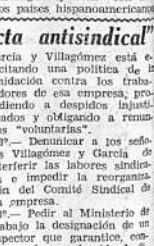

DOS MUERTOS Y OCHO HERIDOS EN ACCIDENTES DE TRANSITO

Sobre el camino a Caranavi en el lugar denominado San Salvador, se volcó el camión Nº. 32383 que conducía Juan Guachalla Pérez, matando al menor Urnes Caviri Gonzales e hiriendo gravemente al chofer Juan Guachalla Pérez y los pasajeros: Rebeca P. de Barrientos, Juan Espinoza Loza, Luis Barrientos Hidalgo, Antolina G. de Canaviri Enrique Canaviri, Estanislao Apaza Huanca, Casimiro Gonzales Orellana. El conductor fue hospitalizado en Miraflores y los otros heridos en el hospital de Caranavi.

Según los informes, el accidente se debió al mal estado de la carretera y a la excesiva carga del vehículo.

OTRO MUERTO

El jeep 009 guiado por Ian Hopkins, con autorización provisional para guiar vehículos motorizados, atropelló en la Av. Roma al transeúnte Feliciano Yucra, que pereció instantáneamente. El conductor se halla detenido para fines de ley.

Un sueco en Italia

ROMA. (ANSA).— Los hombres se están convirtiendo en competidores peligrosísimos para las mujeres, en el arte de las frivolidades. Así lo ha confirmado el actor sueco Oscarsson, de paso por Roma, quien ha declarado con suma tranquilidad —y además lo ha demostrado— que la mejor manera de mantener en orden los cabellos largos, lacios y suaves, como los suyos, es anudarlos con un elástico o un lazo, para que al soldarlos caigan naturalmente, como si un minuto antes hubieran salido de manos del peluquero.

Nueva Escuela de Enfermeras

Sucre, (ANF).— Una nueva escuela para enfermeras se instalará en la ciudad de Sucre con los auspicios de UNICEF, la organización internacional para la educación.

Ha sido recibida con complacencia la noticia de que la escuela podrá ser realidad, gracias a las cincuenta becas para alumnas que concedería UNICEF. Cada beca constará de $b. 450 al mes. Según el proyecto del nuevo establecimiento tendrán preferencia para ingresar, las señoritas de provincias, a fin de darles oportunidades para su especialización. Esta preferencia no excluye que también otras alumnas puedan concurrir a la institución.-

Denuncian "conducta antisindical"

El Sindicato de Trabajadores de la Prensa, con la firma de los señores Raúl Rivadeneira P. y Emilio Bailey, secretario ejecutivo y de conflictos, respectivamente nos han enviado el siguiente Comunicado que a la letra dice.

"El Sindicato de Trabajadores de la Prensa de La Paz, ante las reiteradas denuncias que se han presentado contra los señores Reynaldo García y Walter Villagómez, sobre conducta antisindical, labor divisionista y atentados contra los trabajadores de "El Diario", resuelve:

1º.— Declarar a los señores Reynaldo García y Walter Villagómez enemigos de los trabajadores de la Prensa, con el antecedente de que el Sr. Villagómez ya fue expulsado de este Sindicato.

2º.— Denunciar ante las autoridades del Ministerio de Trabajo y ante la opinión pública que la empresa "El Diario", a través de los señores García y Villagómez está ejercitando una política de intimidación contra los trabajadores de esa empresa, procediendo a despidos injustificados y obligando a renuncias "voluntarias".

3º.— Denunciar a los señores Villagómez y García de interferir las labores sindicales e impedir la reorganización del Comité Sindical de esa empresa.

4º.— Pedir al Ministerio de Trabajo la designación de un inspector que garantice, conforme a ley, la elección de dirigentes sindicales de los trabajadores de "El Diario".

5º.— Poner los antecedentes de este caso en conocimiento del Comité Intersindical de Defensa de la Libertad de prensa y del Fuero Sindical, advirtiendo a la empresa "El Diario" que el Sindicato de la Prensa adoptará todas las medidas a su alcance para hacer respetar los derechos de sus afiliados". — La Paz, 6 de febrero de 1969".

Ultima Hora

NADIE DEBE ESCRIBIR COMO PERIODISTA LO QUE NO PUEDE DECIR COMO CABALLERO"

Presidente del Directorio
ALFREDO ALEXANDER JORDAN
Director
HUMBERTO PALZA SOLIZ
Gerente
ALFREDO ALEXANDER DUPLEICH

La Paz, Sábado 8 de Febrero de 1969

"HOY POR TI, MAÑANA POR MI"

El Perú se halla al frente de serio pro-
ema mediante el embargo que acaba de
cretar de las cuantiosas posesiones de
"International Petroleum Company", em-
esa norteamericana explotadora de las ri-
ezas bituminosas de ese país. Lo hace
mo medida precautoria para asegurar el
go del adeudo de 690 millones de dólares
e el gobierno peruano reclama de la nom-
da Compañía. El gobierno de la Can-
nca ha anunciado —era de esperarlo—
e en amparo y defensa de los derechos
sus conciudadanos aplicaría medidas de
resalia, de modo especial económicas,
tra el Perú, amenaza con plazo de ejecu-
e hasta abril del presente año con lo
l lo que quiere decir que abre un plazo
reflexión en que tendrán lugar tratativas
pour parler".

Hay, pues, una incógnita dibujada en el
lo de las relaciones entre Norte América
América Latina. Porque el problema pe-
so de hecho habrá de convertirse por
d de callada resistencia que hay en los
ses de este lado del Continente contra
forma de imposición y prepotencia;
rá de convertirse en tira y afloja entre
s Américas. Hay circunstancias propi-
para este género de desenlace cuyo
no es dable prever desde ahora.

Mientras tanto han de producirse actitu-
de simpatía y apoyo para el Perú de
a de los gobiernos latinoamericanos co-
el expresado por el nuestro en palabras
Primer Mandatario que son las que
os de glosar.

Ha dicho: "El Perú puede estar seguro,
siempre lo ha estado, de que Bolivia
te la mayor simpatía y solidaridad ,así
o esperamos que el Perú así como to-
los otros países tengan la misma soli-daridad con nuestros dramáticos problemas".

Bolivia fue una vez objeto de parecidas confiscaciones es cierto que entonces promovidas por el gobierno contra intereses de particulares lo cual parecería diferenciarla fundamentalmente del caso peruano. Sin embargo la consecuencia era la misma: violación de los derechos de propiedad, queja que los atropellados hicieron oír a toda la América a fin de despertar la conciencia del deber de defensa común del régimen jurídico en el que vive toda ella.

No se dejó escuchar una sola voz de simpatía en favor del derecho violado y contra un gobierno que lo desconocía. Curiosamente en ese caso, de agente confiscador extranjero —para equivalerlo con el peruano de hoy— hacía las veces el propio gobierno dictatorial. Ahora es el gobierno del Perú que reclama su derecho de propiedad y para el que pide solidaridad y simpatía frente a la amenaza de desconocimiento.

Pero las palabras del Presidente boliviano que hemos copiado arriba, suenan en otro sentido más. "Así como esperamos que el Perú —manifestó— tenga la misma solidaridad con nuestros dramáticos problemas".

¿Será necesario subrayar que en esos problemas está el de su enclaustramiento a que también hizo referencia el mandatario?

Todo el apoyo y la simpatía, pues, para el vecino en momento que se halla en conflicto. Y aquí viene el repetir la sentencia que sirve de titular a la nota editorial: "Hoy por tí, mañana por mí". El tiempo dirá la forma en que se le responde al país su actitud generosa de ahora.

Concluyó visita de misión oficial colombiana

Indeclinable demanda de reintegración marítima

Comunicado de la Cancillería acerca de la reunión.-

Concluyó hoy la visita de los dos representantes del gobierno de Colombia, Jorge Valencia Jaramillo y Felipe Salazar, quienes vinieron a Bolivia para "buscar fórmulas que sirvan para el acuerdo final" de la integración subregional del grupo andino. Antes estuvieron en Perú, y esta tarde siguen viaje para entrevistar a autoridades del gobierno de Chile, y posteriormente irán a Ecuador y Venezuela, con el mismo objetivo.

DECLARACION

Al término de la reunión final de trabajo con los funcionarios de la secretaría de integración de la Cancillería boliviana, el ministro Víctor Hoz de Vila dio a conocer el siguiente comunicado oficial, después de mediodía:

"El Ministerio de Relaciones Exteriores y Culto considera oportuno hacer conocer a la opinión pública lo siguiente:

1.— Las conversaciones que la Cancillería de Bolivia ha mantenido con los señores Jorge Valencia Jaramillo, representante del Excelentísimo señor Presidente de Colombia, doctor Carlos Lleras Restrepo, y Felipe Salazar, Asesor del Gobierno de Colombia, han permitido comprobar la coincidencia de propósitos que animan a ambos gobiernos, en cuanto a la necesidad de alcanzar la pronta integración económica subregional, en el espíritu de los principios y objetivos de la Declaración de Bogotá.

2o.— El Ministerio de Relaciones Exteriores ha confirmado su disposición de perfeccionar el proyecto de Acuerdo Subregional Andino, elaborado en las sucesivas reuniones de la Comisión Mixta de la Declaración de Bogotá.

Ha planteado, igualmente, la conveniencia de que se prosigan los esfuerzos necesarios para considerar las observaciones que pudieran formularse a dicho proyecto y que guarden concordancia con los altos principios y objetivos de un instrumento internacional de esta naturaleza.

3.— La Cancillería boliviana ha reiterado, asimismo, a los mencionados representantes colombianos, el anhelo nacional de ver resguardada y afirmada su indeclinable demanda de reintegración marítima.

4.— El intercambio de opiniones realizado, ha servido para estrechar los cordiales vínculos que unen a Bolivia y Colombia y comprobar lo cerca que se encuentran en su firme resolución de llevar adelante programas de integración económica que permitan un efectivo mejoramiento de las condiciones de vida de sus pueblos".-

Está interrumpido tráfico ferroviario a Cochabamba

ORURO, 7 ("ULTIMA HORA"). El gerente de tráfico del ferrocarril, Cantalicio Arce, informó de un accidente felizmente sin víctimas, en el ramal Oruro — Cochabamba, cuando el carro tanque 851 acoplado a una locomotora descarrilló en el kilómetro 164, debido a un deslizamiento de una correntada que desvió en cierta forma la línea férrea. Cuadrillas de trabajadores trataban de reparar los desperfectos para regularizar el tráfico ferroviario.

VEHICULOS ENFANGADOS

En Machacamarca se desbordaron las aguas del río del mismo nombre ocasionando el enfangamiento de varios vehículos. Otros que conducían carga y pasajeros quedaron detenidos habiendo pernoctado los viajeros dentro de los coches. Son insuficientes las cuadrillas de trabajadores que tratan de reparar desperfectos en los caminos deteriorados por las fuertes lluvias.

HUELGA DE FERROVIARIOS

Jubilados ferroviarios ingresaron en huelga de hambre reclamand opagos de sus haberes. Los huelguistas exigen que se declare una huelga general en todo el país, demandando regulaciones en los pagos que todos los meses se cancelan con considerables demoras.

Mario Gutiérrez habría sostenido importantes charlas en Santa Cruz

Dr. Mario Gutiérrez

Santa Cruz, 3. (ANF).— Mario Gutiérrez, Jefe de FSB, exiliado en el Brasil, habría ingresado al país hace dos semanas, con el objeto de sostener importantes reuniones con los jefes regionales de su partido, según se informó hoy en fuentes responsables allegadas a la Célula "O" de Falange Socialista Boliviana.

La misma versión indica que el jefe falangista abandonó Bolivia hace algunos días, habiendo prometido a sus correligionarios emitir un mensaje en los próximos días .

Según las informaciones proporcionadas a la Agencia de Noticias Fides, Mario Gutiérrez sostuvo conversaciones con la dirección de su partido, a la que instruyó sobre la postura que debe asumir Falange Socialista Boliviana en el momento político actual.

Asimismo, se informó que al "encuentro" no pudo asistir el sub-jefe, Gonzalo Romero, que se encontraba en el interior del país.

En cuanto al mensaje, sería emitido en los próximos días, habiéndose indicado que el documento llegará a Santa Cruz, para su difusión, "en cualquier momento".

De otra parte, se dice que el gobierno tiene "ciertas informaciones" acerca de los "trajines" de Mario Gutiérrez. Al hecho ano tado atribuyen los observadores, la presencia del ministro de Gobierno, Cap. David Fernández, en Santa Cruz, el miércoles pasado.-

Ministro de Educación

AGOTARE MIS ENERGIAS PARA QUE LA REFORMA SEA UN EXITO

En reunión celebrada entre el ministro de Educación, doctor Angel Baldivieso Echazú y varias delegaciones de padres de familia que ayer se constituyeron en su despacho, aquél les manifestó que, "la reforma educativa estaba dedicada a la ciudadanía y al país en general. Agotaré todas mis energías —repuso— para lograr que este Plan se convierta en una realidad tangible que beneficie, única y exclusivamente, al futuro nacional".

DENUNCIAN

Varias organizaciones de padres de familia constituidos en el Ministerio de Educación, denunciaron públicamente que, los planes puestos en ejecución sobre la reforma educacional, estaban siendo explotados, por algunos elementos políticos, desfigurando el verdadero sentido patriótico de la educación en la formación de los futuros ciudadanos.

INSTRUMENTO POLITICO

El titular del ramo, Dr. Baldivieso, respondió: "no permitiré que la Reforma se convierta en instrumento de un sector. Mi declaración —agregó— es que el producto del estudio de mentes sanas y decididas beneficie a la juventud, en general, de todo el país".

FACTOR DE ATRASO

Más adelante el ministro Baldivieso señaló, "en varias oportunidades sostuve que nuestro país es esclavo de un atraso por falta de educación; considero que si no progresamos revolucionaria y conscientemente en ese aspecto tendremos que seguir a la zaga de otras naciones".—

Dr. Angel Baldivieso

Jornadas odontológicas se realizan en La Paz

Los odontólogos del país, informaron hoy las Primeras Jornadas Internacionales de Odontología, con la concurrencia de profesionales extranjeros especialmente invitados. Las jornadas son parte de los actos conmemorativos de las bodas de oro de la Federación de Odontólogos de La Paz que desde hace muchos años, según se indicó a la prensa, trabajan por el prestigio de sus organizaciones y la unidad de sus componentes.

Durante los días 8, 9 y 10 del presente, se desarrollará el siguiente programa en la Facultad de Odontología:

Curso de Odontopediatría. por los profesores: Heba de Bellagamba y Alfredo Prellasco.

Curso de Periodoncia por los doctores: Fermín A. Carranza (h) y Carlos Alfredo Castilla.

Curso de Implantodontología por los doctores Luis A. La Rosa Warner y Eloy Borgo.

Actitud ejemplar de los maestros

Sucre, 7. (ANF).— Llamó poderosamente la atención el tono moderado y paciente de un comunicado de la Federación Departamental de Maestros Fiscales de Sucre, que reclaman sus haberes de enero, pero renuncian a su habitual determinación de declararse en huelga cada vez que se retrasaban los pagos en seis días.

Los maestros urbanos de Sucre piden el pago de esos haberes, pero al mismo tiempo desisten del paro la que acudían en otras ocasiones por retrasos de percibir sus sueldos. Alegan los profesores, que esta moderada y ejemplar actitud, se adopta para no perjudicar a los alumnos y a los padres de familia y no es de debilidad y que esperan que en un plazo prudencial, las autoridades cancelarán los haberes devengados. Los maestros chuquisaqueños dan un buen ejemplo en aras de su alta misión de educar.-

MINISTRO QUINTELA:

PLANES TRIGUERO Y GANADERO MERECERAN SU MAXIMA ATENCION

Mario Quintela Vaca Diez, nuevo ministro de Estado, de Agricultura, en breve diálogo con uno de nuestros redactores, manifestando que responderá con decisión, trabajo efectivo y responsabilidad a la confianza del Presidente de la República, Gral. Barrientos Ortuño.

Más adelante recalcó que, los planes triguero, repoblamiento ganadero y la ejecución del Proyecto Abapó — Izozog merecerán su preferente atención; por lo demás —dijo— continuaré con la ejecución de las tareas emprendidas por mis antecesores a fin de que no sufran interrupciones.

El ministro Quintela Vaca Diez, abogado, 37 años, casado con 5 hijos y actual diputado por Santa Cruz, entiende la problemática de la agropecuaria y como tal fue asesor privado del ex ministro de Agricultura, Lucio Paz Rivero.

uela de Periodismo de la U. Católica iará cursos a partir del lunes 10

terminados todos los a-
para la apertura del plan
odistas tan esperado y
nos frustrado. La Univer
ólica, en estrecha coope
n todas las entidades so-
profesionales del ramo,
dar cima al proyecto.
pleta la nómina de pro-
se alcanza al número de
tarán las materias obli-
del primer curso, sin con-
tar profesores visitantes que con-
ducirán cursillos especializados en
forma eventual; y lo mismo la lis
ta de alumnos inscritos que se cal
cula habrá de llegar a 60.

La inauguración tendrá lugar en el local del Sindicato de la Prensa, de la calle Campero, a horas 6 de la tarde. Dirá una alocución introductoria el director de la Escuela, Humberto Palza Soliz; el Prof. de Historia José Luís Roca, dictará una lección inaugural en su especialidad y la ceremonia será clausurada por el rector de la Universidad Católica, monseñor Genaro Pratta.

ADVERTENCIA DEL SINDICATO DE LA PRENSA

Ha emitido el siguiente comunicado:

1º— La duración del curso será de dos años. 2º— Los alumnos que hubieran vencido algunas de las materias en otros institutos o universidades, se les reconocerá su aprobación. 3º— Podrán participar en el curso el personal de administración y redacción de las empresas periodísticas, de acuerdo a los requisitos consignados en la convocatoria. 4º— El horario será de 14 a 16 horas de lunes a viernes. 5º— La inasistencia a clases, en caso de misiones periodísticas acreditadas por las respectivas empresas, no será computada como falta. 6º— Se insinúa a los interesados en el Curso Especial, inscribirse inmediatamente, ya que las inscripciones fenecen en fecha 8 del presente.

x-trabajador de COMIBOL o padecía "mal de mina"

rporación Minera de Bo-
tregó el siguiente comu-

eriódicos "Ultima Hora"
en sus ediciones de los
7, respectivamente, pu-
una noticia transmitida
Corresponsal de ANF en
dicando que el ex-tra-
de esa Empresa, Angel
erraro falleció en una
lles de Vizcachani como
cia del "mal de mina"
squejaba sin que nadie
reclamado por su cadá-
la Empresa Minera Ca-
ra cometido una injus-
o pagarle sus beneficios

a noticia anterior le da
referido el carácter de
adera tragedia atribuida
OL, nos permitimos ha-
uiente aclaración.

señor Angel Santos Serrano fue trabajador de la Empresa Minera Catavi en cinco oportunidades, entre los años 1955 y 1962, habiendo sido retirado en igual número de veces, en la primera por robo y abuso de confianza y en las cuatro restantes por abandono de trabajo ocasionado por más de seis días de inasistencia injustificada.

2.— Desde 1962, no ha tenido relación alguna con la mencionada Empresa. De 1963 a 1966 trabajó como venerista, no dependiendo de la Empresa.

3.— De conformidad a su registro médico, hasta 1962 que trabajó en la Empresa Catavi, no padecía de "mal de mina" ni de ninguna enfermedad profesional, registrándose en su examen médico: "Secuela calcificada hileo pulmonar izquierda" y "ligera hipertrofia cardíaca".-

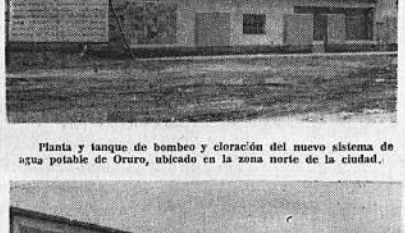

Planta y tanque de bombeo y cloración del nuevo sistema de agua potable de Oruro, ubicado en la zona norte de la ciudad.

atro becas italianas a post - graduados

ajada de Italia comuni-
para el año académico
su Gobierno otorgará
de perfeccionamiento
ersitario a estudiantes
en las siguientes espe-
agricultura tropical y
al (para ingenieros agró
administración de em-
ara economistas), inge-
inera (para ingenieros)
rría (para ingenieros).
eresados deberán pre-
documentación en la
de Italia en La Paz,
e Agusto No. 2575) has-
fe marzo próximo, y en
lados y agencias consu-
Italia en el interior de
lica hasta el 22 de mar-
no.

documentos a presentarse
iguientes:
ia (u original) del tí-
itulos de estudio: notas
durante el estudio uni-
certificado de naci-
a edad máxima para los
es la de 35 años); pro-
etallado de los estudios
candidato desea efectuar;
otro título, documento,
ón, etc. que el candidato crea oportuno presentar para acreditar sus merecimientos.

La documentación presentada por los candidatos será examinada el 3 de abril próximo por los miembros de una comisión especial presidida por el Embajador de Italia.-

NOTA POLITICA:

Reunión del PDC habrá en Potosí

Mañana comienza en la ciudad de Potosí la reunión de dirigentes nacionales del Partido Demócrata Cristiano, convocada para "analizar la situación política del país".

En presencia de los altos dirigentes nacionales y regionales de la democracia cristiana, se preparará, además el temario para el próximo congreso nacional del PDC y confirmar sede para ese evento, del que saldrán elegidos el nuevo jefe y miembros de su dirección nacional.-

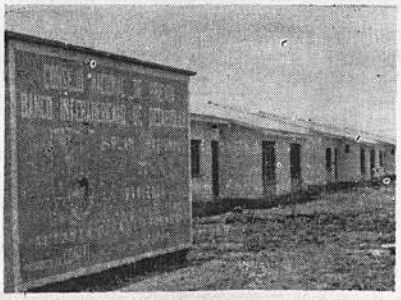

Vista parcial de las viviendas que se construyen en la Ciudadela Ferroviaria, y que serán entregadas el 10 de febrero por el Presidente Barrientos Ortuño.

MISION DEL BID. VOLVIO A LA SEDE DE SUS FUNCIONES

La Paz, 7. (ANF).— Horacio Carvajal, oficial de préstamos de la zona Sur y Luis Casilla, economista, del Banco Interamericano de Desarrollo, que vinieron con el señor Orlando Letelier, regresaron a Washington después de haber estudiado con miembros del Gobierno las condiciones para otorgar los créditos con destino a la agricultura, a la electrificación de Sucre y Potosí y la construcción del Gasoducto Sucre—Monteagudo.

En una entrevista a ANF el señor Carvajal indicó que el monto destinado al Ministerio de Agricultura para sus planes de repoblamiento y sanidad ganadera, todavía no está especificada, sin embargo, adelantó que el mismo está aproximadamente entre los diez millones de dólares.

Especificó que las condiciones de este crédito todavía no sean estipuladas. Informó al respecto que para concretar el empréstito llegará al país otra misión que especifique con los miembros del Ministerio de Agricultura los términos del convenio, aunque no precisó el señor Carvajal la fecha de arribo de este nuevo grupo.

Respecto a los créditos para la electrificación de Sucre y Potosí, que alcanza a siete millones de dólares y del préstamo para la construcción de gasoducto Monteagudo—Sucre, asciende a cuatro millones de dólares, Horacio Carvajal manifestó que están en su etapa final, faltando solamente la firma de los altos directivos del Banco Interamericano de Desarrollo.

Los señores Carvajal y Casilla retornarán hoy a Washington, después de haber permanecido en nuestro país por más de quince días.-

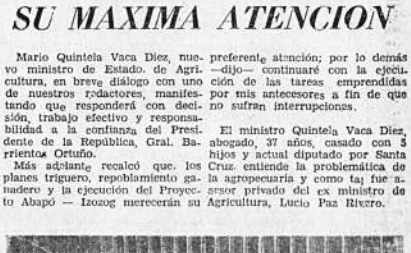

Donación de firma checoslovaca

Durante la visita del vicepresidente de Skoboj al alcalde de La Paz, Ing. Cyril Simek, le expresó el sentimiento de la firma por los desastres ocurridos y le hizo saber su inmediata cooperación material con la donación de una sierra mecánica a motor.

LA ERA DE GUTEMBERG, ACABADA SEGUN MCLUHAN, COBRA SUS REVANCHAS

París, (ANSA).— Especial de Mario Salvi.— "La galaxia Gutemberg", libro del famoso profesor norteamericano Mc Luhan, afirma que ha terminado una era que se inició con el alfabeto y culminó con cinco siglos de imprenta. Pero parece que la era de Gutemberg sigue viva y hasta pone en aprietos a los ordenadores electrónicos de nuestra "era tribal" basada en la TV, triunfadora según McLuhan.

El mismo McLuhan es la prueba de ello: dos grandes semanarios norteamericanos, "Time" y "Newsweek", le dedicaron sus tapas; y además ahora se ve presentado al público francés como "el cometa intelectual de Canadá, el profeta de la era electrónica, objeto de culto en las Universidades y en los cenáculos de allende el Atlántico". Es verdad que McLuhan, en uno de sus libros fundamentales, sólo dedica doce páginas a la cibernética; pero analizando el mundo contemporáneo en relación con la electrónica, afirma que ha acabado una era, más aún, una "galaxia".

El hecho mismo de que las computadoras electrónicas se vean en dificultades al investigar períodos bastante recientes de la era de Gutemberg, compromete la brillante acrobacia mental de McLuhan. Dichas maravillosas máquinas, que los historiadores americanos usan desde 1960, prestan, no cabe dudas, grandes servicios. La reconstitución sistemática de los núcleos familiares en las ciudades, los datos sobre el reclutamiento militar y sobre los cambios profesionales, permiten establecer una antropología física francesa al comienzo de la Tercera República (1871). O sea, la máquina proporciona al historiador un rapidísimo cuadro de la sociedad y sus cambios. Sin embargo, los errores de los manuscritos y aún de los impresos suelen multiplicarse al ser "tratados" por las computadoras, con lo que las interpretaciones resultan más anormales que las que hace el historiador privado de tales medios. Interesa no destruir, a través de datos equivocados, ciertos valores debidos a la observación directa, o casi directa, de cronistas e historiadores, para crear panoramas generales para exclusivo beneficio de una historia genética o demasado sociológica.

La comprobación de algunos notables errores históricos debidos a las computadoras electrónicas nos induce a pensar que la era de Gutemberg no quiere morirse, pese a McLuhan, o se toma su revancha. La verdad es que dicha era sigue viviendo, junto con la era de la imagen; y los errores de esos utilísimos instrumentos que son las máquinas sólo inducen a los historiadores a volver a su tarea fundamental: la crítica de los textos.

"Como te amo": La voz de Gigliola Cinquetti

Por EDUARDO VALDIVIA ALLENDE

Gigliola Cinquetti es una nueva estrella del cine italiano y cuya voz y prestancia femenina ha superado a todas, tanto por su bellísima y original forma de interpretar las modernas canciones, como por su atractiva personalidad artística. Esta muchacha tiene todo para triunfar: hermosa, sugestiva, inteligente, temperamental y segura en sus más difíciles intervenciones en las expresiones del séptimo arte. El público de La Paz la conocerá pronto en su primera producción "Como te amo" y en toda ella Gigliola luce todo el esplendor de su voz incomparable.

Las producciones europeas gustan por la forma atractiva de sus enfoques. Sus argumentos son tratados con brillo, técnica y montaje irreprochable. Las cámaras fotográficas aprovechan ángulos de luz y sombra donde se destacarán panoramas deslumbrantes y ampliamente adecuados a la ambientación de la película. "Como te amo" es una de estas producciones que reune todo para gustar. Su historia es simple y está encuadrada a la vida mundana de una Europa que pocos la conocen. Gigliola Cinquetti se impone de principio a fin. Su voz limpia, clara, de extraño color y perfecta en su emisión, se apodera del público. La supera en mucho a Rita Pavone, Mina y otras creadoras de la canción. Elia canta y encanta con el embrujo de su arte y atrae con un juego escénico de simpatía y seguridad en el rol que le toca personificar.

"Dio come ti amo" —tal como se llama la película en su idioma original— es una cinta que ha tenido enorme éxito en Buenos Aires, Santiago y Lima. Su permanencia en carteleras ha durado meses y estamos seguros que igual éxito se referirá en nuestra ciudad. La exhibición se hará en el Cine Scala.

— NOTAS SOCIALES —

UNIVERSIDAD CATOLICA BOLIVIANA

—El lunes 10 a las 18 horas se llevará a cabo la inauguración del Instituto de Ciencas y técnicas de la Opinión Pública Este acto se llevará a cabo en la sede del Sindicato de la Prensa, con el auspicio del rectorado de la Universidad Católica.

EXPOSICION

—Con el auspicio de la Embajada de Suiza y Galería Naira, el pintor Eric Berni presentará una exposición el lunes a las 19 horas en Galería Naira. El artista será presentado por el señor Jean Fred Mermod, Encargado de Negocios de la Embajada Suiza.

REUNIONES Y CUMPLEAÑOS

—Las damas de la Hermandad del Señor de la Sentencia ofrecerán un té rummy de beneficencia el martes 11 en los salones del Círculo Peruano.

—Ofreció un té la señora Carmela Añez de Pelaez.

—Fue agasajada por sus amigas con motivo de su cumple años, Verónica Balcázar.

—La señora Elsa Nielsen de Quintanilla ofrecerá un té el jueves próximo en honor de Mabel Flores de Bustamante.

—La señora Inés Yáñez de Bermúdez reunió a un grupo de amigas en su residencia para un té bridge.

—Amigas de la señora Soledad de Vaca Chávez le ofrecieron un almuerzo en casa de la señora Teresa U. de Valle.

—Invitó un almuerzo la señora Graciela de Pol.

—El lunes próximo ofrecerá un té bridge la señora Graciela de Espejo.

FIESTA ORUREÑA

—Celebrando la fiesta de la ciudad de Oruro, ayer en los salones del Club de La Paz se llevó a cabo una recepción. En la nota gráfica, la Directiva de las Damas Orureñas y algunos concurrentes a este acto social.

—El señor John R. Higgins, Director del Servicio Informativo de los Estados Unidos y la señora de Higgins, ofrecerán un cocktail "challa" el lunes 17 de febrero a las 19.30 en su residencia de Obrajes.

COMPROMISO MATRIMONIAL

—Ha sido formalizado el compromiso matrimonial de la señorita María Alicia Rosseti Rivera con el doctor Jorge Blondel A. La boda se efectuará próximamente.

BODAS

—A las 20 horas de hoy en el Templo de María Auxiliadora será bendecida la boda de la señorita María Feliz Vásquez L., con el señor Guido Eloy Tejada Gutiérrez.

—En la ciudad de Buenos Aires en días pasados, se efectuó la boda de Lucila Quijarro Bustillos con Luis Bonaparte, vinculados a familias de Bolivia y la Argentina.

NACIMIENTO

—Con el nacimiento de un niño ha sido alegrado el hogar de los esposos José Manuel Patiño y Guadalupe Ferreira Sempértegui.

LOS QUE VIAJAN

—A Santa Cruz la señora Sara Larrea de Rivero en compañía de su hija Sandra

—A Oruro el señor Eduardo Mier Zenteno.

—A Estados Unidos viajó Freddy Oporto Méndez, para continuar sus estudios.

MISA

—A las 10 horas de mañana, en la capilla privada del Colegio San Calixto la familia de la que fue señora Elsa Cardozo de Nogales, mandará oficiar una misa de réquiem, recordando los dos años de su fallecimiento.

La familia de la que fue señora doña

ELSA CARDOZO DE NOGALES
(Q.E.P.D.)

Invita a sus parientes, amigos y personas piadosas, se dignen asistir a la misa que, recordando los dos años de su llorado fallecimiento, se oficiará el día domingo 9 del presente a horas 10 en la capilla privada del Colegio "San Calixto".

La Paz, 8 de febrero de 1969.

EL RADIO CLUB BOLIVIANO, Filial La Paz, luego de inaugurar oficialmente su estación oficial CP1—AA con asistencia del señor Subsecretario de Comunicaciones, Presidente de ENTEL y altos personeros de la Dirección de Telecomunicaciones, ofreció una recepción en su sede social durante la que se dió posesión al nuevo Directorio elegido por una Asamblea General para la gestión del presente año y que está compuesta por los siguentes:

—Presidente Gral. Gustavo Larrea B.
—Past Pdte.: Ing. Isaac Sarmiento.
—Vice: Sr. Alberto Metzelar.
—Secretario: Gral. Luis Bacigalupo.
—Tesorero: Sr. Mario Machicado (reelecto).

Secretarios: de Administración: D. Reznicek; del Depto. Técnico: E. Arroyo; de Relaciones Sociales My. R. Wallas; de OSL Bureau: R. Bauer; Vocales: Gral. Jaime Berdecio, señores: A. Berthin, P. Resniwkosky, R. Rodriguez y J. Udler.

"MARCELINO" EL MARAVILLOSO ACTOR DE SEIS AÑOS ES AHORA UN ESTUDIANTE MUY SERIO DE INGENIERIA

Madrid, (ANSA).— Especial.— Pablito Calvo, el inolvidable "Marcelino" de la película española dirigida por Vajda, es ahora un estudiante de ingeniería. A la pregunta de si ha renunciado al cine, contesta que no, que volverá al cine porque es su verdadera vocación; lo cual no le impedirá terminar su carrera universitaria.

"Marcelino" ya no es un chico: fuma, se afeita, ya ha tenido novia. Parece serio, formal y tímido. Dice que también le interesan las carreras de autos y que espera ser corredor algún día.

Después de "Marcelino", interpretó ocho películas más, entre las cuales considera que la mejor es "Mi tío Jacinto". Dice que, por interpretar a "Marcelino", los productores pagaron a sus padres nada más que nueve mil pesetas. Y la película produjo cientos de millones, batiendo récords de simpatía y taquilla en muchas partes del mundo.

"Para mí —dice Pablito— el cine es lo principal; y nunca me ha impresionado, porque me muevo en él como en mi propia casa. Tengo que volver a trabajar para el cine. Creo que esto ocurrirá muy pronto. Pero, claro, ya no será como cuando era chico. He evolucionado en muchas cosas, y lo que era juego se ha vuelto vocación".

A la pregunta de si cree haber sido un niño prodigio, contesta: "Si se es niño prodigio por trabajar con seis años, lo fuí. En todo lo demás, nunca me distinguí de cualquiera de mi edad".

Quedan su mirada picarona, sus ojos ingenuos y su aureola. Han pasado dieciséis años. Pero en la mente de millones de personas está aún viva la imagen del niño que robaba pan y vino a unos frailes bonachones para ofrecerlos al amigo que descendía de una cruz abandonada en un viejo desván.

Exportaciones récord de whisky escocés

LONDRES, (ANSA).— La Asociación de productores de "Scotch Whisky" ha anunciado exportaciones récord del producto en 1968.

El año pasado las exportaciones británicas de whisky escocés totalizaron 473.2 millones de bo- Italia y Luxemburgo" aumentaron ciento respecto a 1967.

Expresiones del teatro socialista

ROMA, (ANSA).— Con la transmisión de "La casa sobre la frontera", del polaco Slawomir Mrezee, comenzó un ciclo televisivo dedicado al teatro de los países socialistas, que incluye entre otras una versión de "El dragón", del ruso Eugeni Schwarz, ya representada en Italia por el Stabile de Génova, y "Memorandum", una amarga sátira de la burocracia del checoslovaco Caclav Havel.

Balanza comercal australiana

CANBERRA, (ANSA). — Australia registró en diciembre pasado su primer superávit comercial del año financiero 1968 — 1969: (2,1 millones de dólares). En dicho mes las exportaciones sumaron 305,5 millones de dólares; las importaciones 263,4 millones de dólares.

En el segundo semestre de 1968, las exportaciones australianas alcanzaron un valor de 1.638,2 millones de dólares (107,3 millones más que en la segunda mitad de 1967); las importaciones 1 794.2 millones de dólares (+ 235,2). El resultado fue un déficit de 156 millones de dólares (contra 38,1 millones de julio — diciembre de 1967.

Dr. LUIS A. ALEXANDER
MEDICINA INTERNA
ENDOCRINOLOGIA
Estudios y Especialidades en los Estados Unidos de Norte América
DIABETES, ENFERMEDADES METABOLICAS, TRASTORNOS DEL DESARROLLO, OBESIDAD, ENFERMEDADES GLANDULARES ENDOCRINAS
CENTRO MEDICO DE DIAGNOSTICO
Teléfonos 21280 — 22010.
Av. 6 de Agosto 2404.

LUIS PALZA VEINTEMILLAS
CIRUJANO — DENTISTA
DOCTOR EN ODONTOLOGIA
Especialización en Argentina, Chile, Brasil y Estados Unidos de Norte América
Tratamiento sin dolor con ALTA VELOCIDAD.
Especialidad: CIRUGIA DENTO MAXILAR Y PROTESIS CLINICA.
Consultas: Mañana de 9.30 a 11.30 horas. Tardes de 17 a 19 horas. Consultorio: Edificio Colegio "La Salle".

Dr. PEDRO VALDIVIA
MEDICINA INTERNA
Horas de consulta de 14 a 17.
Consultorio: Calle Pichincha 684. Teléfono 26188
Domicilio: Teléfono 25490. Casilla 56.

Dr. GONZALO CARPIO
ESTUDIOS Y ESPECIALIZACION EN EL EXTERIOR
CIRUGIA PLASTICA Y RECONSTRUCTORA
Cirugía estética de nariz, mentón, arrugas, mamas, abdomen, etc. quemaduras, cicatrices. Deformidades congénitas. Cirugía de la mano, parálisis facial.
CALLE CANAERO Nº 19 (EL PRADO)
Diariamente de hrs. 15 a 19

Dr. JOSE LUIS BAZOBERRI RICO
CIRUJANO ODONTOLOGO
Post Graduado en el exterior. Calle Comercio Nº 994 esquina Yanacocha 1º piso — Teléfono: 23247 — Domicilio 20061.
HORAS DE CONSULTA: 9 a 12.30 — 14.30 a 20.
SE RUEGA RESERVAR HORA

Dr. WILLIAM MULLER
CLINICA MULLER — MATERNIDAD — CIRUGIA
Especialidad en Obstetricia y Ginecologia
Atiende a su distinguida clientela de 17 a 19.30 (Díaz Romero) — esquina Argentina (Miraflores).
Teléfonos 22335 — 28235

LABORATORIO DE ANALISIS CLINICOS
Dr GONZALO GUZMAN MORALES
Estudios y especialización en las Universidades de Santiago Chile y Madrid, España; ex Prof. de la Cátedra de Análisis Clínicos de la Universidad Mayor de San Simón.
Avenida Mariscal Santa Cruz 1322. 3er. piso (casi esquina A. Grau). Telf. 21680 Dom. Telf. 12940.

H. Municipalidad de La Paz

AVISO DE REMATE

Por orden del señor Alcalde Municipal de La Paz y por providencia de 24 de enero último, se ha señalado el día 14 de febrero del presente año horas 19, para el remate público de un lote de terreno de propiedad municipal de 2.880 m2., del área de adjudicación de la calle "L", entre las calles peatonales 18 y 20, situado en la Urabanización "El Alto", sobre la base de $b. 13.00 por cada metro cuadrado, con opción de concurrir al remate únicamente los colindantes.

Los interesados en dicho remate pueden ocurrir el día y hora señalados en el lugar de remates públicos del Palacio Consistorial con objeto de hacer postura, previo empoce del 5% de Ley en el Tesoro Municipal.

La Paz, febrero de 1969.

LA DIRECCION DE RELACIONES PUBLICAS

Dr. MARIO MICHEL ZAMORA
ESPECIALISTA EN NEUROLOGIA Y NEUROCIRUGIA
(Enfermedades y Cirugía del Sistema Nervioso)
Atiende en el "CENTRO MEDICO DE DIAGNOSTICO" Avenida 6 de Agosto 2404. Teléfonos 21280 y 24650. Domicilio teléfono 32425.

Dr. HUGO MIRABAL SAINZ
MEDICO — CIRUJANO
ESPECIALIDAD: CIRUGIA GENERAL — GINECOLOGIA
Trasladó su consultorio a la calle Loayza 167 (altos Casa Arauco Prado). Telf.: Consultorio 20466. Domicilio 26896.

Dr. GUILLERMO KRUTZFELDT
ODONTOLOGO
Se trasladó a la avenida Villazón Nº 1966. Frente a la Universidad. Teléfono Nº 11657.

¡Urgente!
Por motivo de viaje vendo vagoneta Chevrolet, Impala, modelo 64, 8 cc.
Referencias: Teléfono Nº 13325.

PRESTACION VIAL 1969

Se comunica al público en general que en cumplimiento al Decreto Supremo con fuerza de Ley Nº 06411 de 29 de marzo de 1963, es obligatoria la adquisición del Boleto de Prestación Vial correspondiente a la gestión de 1969, cuya recaudación se iniciará en todo el territorio de la nación a partir del día 22 de enero en curso, su valor es de $b. 10.00.

En consecuencia, las empresas industriales, comerciales, bancarias y otras deben proceder al descuento en las planillas de sueldos, conforme a disposiones legales vigentes.

La Jefatura Nacional de Prestación Vial atenderá en sus oficinas de la avenida Arce Nº 2708 todos los días hábiles, exceptuando los sábados, de horas 8 a 12 por las mañanas y de 14 a 18 en las tardes. (Teléfono 28769).

SERVICIO NACIONAL DE CAMINOS

EL POZO DE LA DIC

7	4	5	3	6	8	2	4	7	3
F	U	L	S	E	E	P	T	A	I
2	6	7	8	4	5	3	6	5	2
A	T	M	D	I	T	G	R	R	S
8	5	3	2	7	6	4	8	7	6
A	A	U	A	L	A	I	G	I	O
7	2	4	6	8	3	5	2	4	8
A	E	D	A	L	P	E	M	A	O
8	3	7	5	2	4	6	3	7	5
R	O	O	D	P	D	E	B	Z	I
5	4	2	6	3	8	7	4	2	8
V	U	S	G	A	O	A	E	T	S
3	6	7	4	5	2	3	8	5	7
D	R	R	N	N	A	O	O	O	Z

CUENTE LAS LETRAS DE SU NOMBRE.— Si letras es de 6 ó más, quítele CUATRO. Si el nom nos de SEIS añádale TRES. El resultado será u ve—. Anote en un papel todas las letras bajo su ve— de izquierda a derecha y aparecerá su ME

RESTAURANTE COLO
(Potosí esquina Colón)
Y sus menús de almuerzos de fin de s
DOMINGO: Especial para familias.
—Canapé diplomat.
—Cazuela de ternera o caldillo de cam
—Chuletas de cerdo con chucrut.
Flan de leche.— Té o café.
Atenderemos toda la temporada de CARN
MARTES de "challa". Gran Puchero.

Dr. WILLIAM MULLER
CLINICA MULLER — MATERNIDAD — C
Especialidad en Obstetricia y Ginec
Atiende a su distinguida clientela de 17 a
Romero) — esquina Argentina (Miraflores).
Teléfonos 22335 — 28235

H. Municipalidad de La

AUTORIZACION DE FUNCION HIGIENICO

Se comunica a los propietarios de establ fabricación y elaboración de alimentos y bebid como ser: Hornos de panificación, tostadoras de kallas y otros; fábricas de fideos, salchichas bebidas gaseosas, alcohólicas, dulces, chocolates de helados, chicha (expendio), condimentos y maras frigoríficas, granjas avícolas; así como mientos de atención al público como baños de rerías, lavanderías; que en cumplimiento a disp nicipales vigentes, tienen la obligación de recab tiva autorización de "FUNCIONAMIENTO del Instituto Municipal de Higiene por la gest TA EL 15 DE MAYO DEL PRESENTE AÑO (e 182). Asimismo, se notifica a los propietarios dedicados al transporte de carne recabar la m rrespondiente en el término señalado.

En consecuencia, se advierte que los infractore te disposición, se harán pasibles a las sanciones por ley.

La Paz, 7 de febrero de 1

LA DIRECCION DE RELACIONES PU

BANCO CENTRAL DE BO

DEPARTAMENTO MONETA

Convocatoria a Propuestas para en el Exterior de: Medallas B de Oro, Monedas Bolivianas d Plata (por acuñar) y Juegos de Coins" de Monedas en Act Circulación

EL BANCO CENTRAL DE BOLIVIA, de acu posiciones en vigencia, Convoca a Propuest mas especializadas en el ramo para la v exterior de medallas bolivianas de oro, mo vianas de oro y plata (por acuñar) y juego Coins" de monedas de actual circulación.

Todos los requisitos necesarios para ca las tres propuestas se indican en el PLIEG CIFICACIONES que se proporcionará a las teresadas, en la Gerencia del Departamento (3er. piso del edficio principal) situado en Mercado y Ayacucho Nº 308, casilla de corre de esta ciudad, a petición verbal o por cor cia.

Las propuestas serán presentadas confo en sobre cerrado y lacrado dirigido a la Ge Departamento Monetario del Banco Central llevando la nota marginal, según el caso: TA MEDALLAS ORO", "PROPUESTAS MONE PLATA" o "PROOF COINS".

Las propuestas se presentarán en las o Banco Central de Bolivia hasta el día vier marzo del presente año, a horas 15 impr mente o en los Consulados de Bolivia en e hasta el día viernes 14 de marzo de 1969 a con aviso cablegráfico al Banco Central de

Toda propuesta deberá acompañarse del depósito a la vista en dólares que se especi pliego, a la orden del Banco Central de Bol

La Paz, 6 de febrero de 1969

BANCO CENTRAL DE BOLIVIA
Departamento Monetario

TUPAMAROS" ABANDONARON ARTIDA DE EXPLOSIVOS

MONTEVIDEO, 8 (ANSA).— Esta drugada se ubicó una nueva par- de explosivos, abandonados por organización terrorista "Tupa- ros" reeditando el caso de días s, en que veinte kilos de geli- s, en que veinte kilos de geli- s fueron ubicados en una de las rgenes del arroyo Melilla, en cercanías del puerto deportivo Santiago Vazquez.—

sta madrugada, desde un auto- il que actuó rápidamente, fue- descargados varios bultos en gle Melitón Gonzales, en el ba- Buceo. Algunos vecinos advir- n la maniobra, y al alejarse oche se acercaron a los bultos, ertos por un gran letrero con alabra "peligro", los cuales fue. dejados contra el muro de en- de una finca. Otro cartel, en terior del jardín consignaba ultos al capitán Raúl Manzino, jefe del servicio de material y armamento del ejército.—

Los ocupantes del automóvil, según testigos, eran dos jóvenes, que evidentemente se equivocaron al depositar los bultos en el lugar ya que la casa del capitán Manzino se encuentra más alejada de allí. Avisada la policía y el propio capitán Manzino, se procedió a la apertura de los bultos, encontrándose más de treinta kilos de cartuchos de gelinita de la marca "Delso", fabricada en el Uruguay y pertenecientes al mismo polvorín de una cantera de la localidad de Pan de Azúcar (Maldonado), de donde fuera robada el año pasado por los "Tupamaros". La gelinita hallada en Melilla tenía la misma procedencia.

El cartel que dejaron en el jardín expresaba:

"Capitán Manzino: Este material se ha descompuesto, resultando peligroso su manipuleo, por lo que hemos resuelto destruirlo. Sabemos de su capacidad técnica y creemos que nadie es, mejor que Ud. para hacerlo. Como estos cajones en definitiva pasarían por sus manos, decidimos evitarle las molestias de su traslado. Una estrella de cinco puntas, característica del movimiento terrorista y la firma Movimiento de Liberación Nacional "Tupamaros", concluye el cartel, que además de la reconocida seguridad con que obra este grupo subversivo, señala también la practicidad para maniobrar con explosivos. El capitán Manzino declaró esta madrugada que el estado de la gelinita hacía peligrar una explosión en cualquier momento, por el grado de descomposición en que se encuentra.—

El explosivo fue retirado inmediatamente por personal a las órdenes del referido capitán Manzino.

REPARAN UN DOCUMENTAL SOBRE "LA CIVILIZACION DEL ISLAM"

MA (ANSA).— Especial de Ro- de Sto "Es el rey de los mun- y de toda la tierra, el señor s montes". Este es el comien- un poema atribuido a Ymayya bis-Salt, un poeta contempo- a Mahoma: testimonio de to- e momento, cuando los hab- s de La Meca, su ciudad natal, n ya preparados para aban- la idolatría y tender a la cre- de un Dios único, de ese dios Mahoma transmitió en las re- ntes. Cómo era esta ciudad, frea, destinada a concentrar si, hasta el día de hoy, las s, las plegarias y las espe- s de los musulmanes de todo ndo? Este es uno de los pun- entrales de la nueva encuesta Paolo Quilici está realizando a televisión italiana, y que ará "Civilización del Islam": ento de un vasto fresco histó- ográfico, llevado a cabo con mos criterios e informado s importantes tésis que están en de las precedentes, nume- s importantes series televisi- e Quilici ha realizado sobre ma y su historia, sobre la In- , "penetrando en á up caso se trata de una farsa la transmisión se articula- ntre capítulos de una hora. y se realizará en colores. comenzado en el mes ubre pasado, no estará lis- hasta marzo de 1970, puesto e esa fecha, también Italia s condiciones de transmitir ma en colores.

ampo de filmación no podrá n directamente en La Meca, ya ciudad no puede ser visitada personas no pertenecientes a ión musulmana. Pero un di- y dos técnicos de Túnez, que n parte del equipo de Qui- e ocuparán del trabajo en el or de la ciudad. En esta nue- ta, Paolo Quilici tratará de ar los problemas propuestos l Islam moderno, estudiando ado, su historia y su cultura, ndo presente que el mundo mo —además de ser dueño n glorioso pasado— tiene una al propia, colectiva, basada en ntos religiosos aún hoy ex- mente rígidos y que ejer- n gran influencia en la ac- de esta musulmán. Y si Qui- elegido un área tan vasto n documental (de Marruecos hina, a través de 25 países), ción se basa en la explica- la existencia de una unidad islámica entre todos los musulmanes que viven en la tierra, y no sólo determinada por motivos religiosos, sino también por aspectos trágicos de la vida cotidiana: las plegarias rituales en común, el recuerdo a la meditación hecha con la voz humana, la organización, los lazos conyugales, los cementerios reservados sólo a los musulmanes, las distinciones entre las carnes lícitas e ilícitas, las reglas para observar en la matanza de animales, la prohibición de bebidas alcohólicas, la repugnancia a los préstamos con intereses, la existencia de tribunales creados sobre la base de la jurisprudencia islámica, la lengua árabe, la lengua del libro sacro, el libro de las revelaciones divinas. Fin dundamental de la encuesta es hacer comprender cómo esta unidad se ha conservado a través de los siglos hasta nuestros días. Este hilo conductor le permitirá a Quilici viajar por diversos países. Secundan al documentalista italiano, el profesor Carlo Alberto Pinelli, el director Mahmud Hessid, y otros prestigiosos profesionales.

La Mina de Finsch es considerada como el mayor conductor diamantífero del Africa

LONDRES, 8 (ANSA).— La industria del diamante se caracterizó en 1968 por los siguientes elementos:

1) Incremento de la producción de nuevos yacimientos, que compensó la declinación de las viejas minas;

2) Progreso de las ventas de diamantes en bruto por parte de la "Central Selling Organization" (organización central de ventas) del grupo "De Beers";

3) Desarollo de la elaboración de los diamantes-gemas en algunos centros.

4) Notable aumento de las importaciones estadounidenses de diamantes en bruto para joyería, y de diamantes tallados;

5) Firmeza general de los precios de los diamantes, con aumentos para algunas calidades.

La mina Finsch, descubierta en 1961 y adquirida por De Beers en 1963, fue llevada en 1968 a plena producción, después de cinco años de trabajo. Situada a unas cien millas al noroeste de Kimberley, la Finsch es considerada como el "conducto diamantífero" (kimberlite pipe) más importante descubierto en Sudáfrica desde 1902. El 25 por ciento de su producción está constituido por piedras para gemas; el resto por diamantes para la industria.

Cabe señalar también el reciente descubrimiento de yacimientos en las regiones de Lesotho y Botswana, en Sudáfrica.

Por otra parte, la extracción de diamantes a la altura de las costas de Africa suroccidental no da rendimiento satisfactorio. Planes de exploración están en curso en Canadá y en Australia.

Aparte el continente africano, se señala, según noticias de autorizada fuente estadounidense, el rápido desarrollo de los yacimientos de diamantes descubiertos en los últimos años en la Unión Soviética (en la región de Yakutia, Siberia). Se calcula que la producción de diamantes industriales y de gemas rusa en 1967 haya sido de siete millones de quilates, es decir, de aproximadamente el 15 por ciento de la producción mundial. Tal actividad va acompañada por un incremento de las exportaciones rusas a Occidente de diamantes tallados. De 3,4 millones de dólares en 1966, las exportaciones soviéticas a Estados Unidos pasaron a 6,3 millones de dólares en 1967, para totalizar en los cinco primeros meses del año siguiente 5.1 millones de dólares.

El aumento del producto bruto alemán es resultado del incremento laboral.

BONN: En las cifras publicadas por la Oficina Federal de Estadística, sobre desarrollo del producto social, correspondientes a 1968, se ve que la República Federal ha superado realmente la recesión económica. Según ellas el producto social bruto ha aumentado en 43,4 mil millones o sea un 6,9 por ciento a un total de 527,2 mil millones de marcos. El aumento real, es decir como precios constantes, fue de 6,9 mientras que en 1967 había quedado invariable.

Según la Oficina Federal de Estadística, el aumento se debe casi exclusivamente al incremento de la productividad laboral. La mano de obra, que disminuyó el año anterior en 800.000 trabajadores, se ha acrecentado en sólo 20.000 trabajadores. La jornada laboral siguió invariable por término medio. El crecimiento fue notable en la industria de producción de mercancías.

La carrera por lograr el aumento mayor posible de ingresos la hicieron los empresarios, que el año precedente habían registrado disminución de los mismos. El incremento de sus ingresos fue de un 17,5 por ciento, mientras los correspondientes a trabajo no autónomo aumentaron solamente en un 7 por ciento. El aumento de los ingresos del trabajador medio, de un 6,1 por ciento fue inferior al aumento de la productividad, de un 6,7 por ciento.

Considerando el empleo del producto social bruto, vemos que ha aumentado el depósito de provisiones, la inversión en instalaciones y el superávit en la exportación, que ascendió a 18 mil millones de marcos, 2 mil millones más que el año precedente. En cambio el aumento del consumo fue inferior al promedio normal.

HISTORIETAS

Por causas ajenas a nuestra voluntad, nos privamos de publicar "HISTORIETAS". Estamos ampliando todos los trámites para que este servicio se normalice en estos días, pues se trata posiblemente de demora en los despachos del servicio postal, ya sea en esta ciudad como en la de origen.

Rogamos a nuestros lectores disculpar esta deficiencia que deseamos no se vuelva a repetir.

Teléfonos Automáticos de La Paz S. A.

GUIA DE TELEFONOS - 1969

A partir del presente mes se reciben avisos para la Sección Clasificada - Comercial de la próxima edición de la Guía de Teléfonos - 1969, que incluirá la ampliación de 9.000 líneas a entregarse a fines de junio del año en curso en nuestras oficinas de la calle Ayacucho Nº 266 — 6o. piso.

Asimismo, quedan abiertas, para los abonados que deseen destacar su nombre o razón social, las inscripciones sobre inserciones extras en mayúsculas blancas o negras que se diferencian de los nombres incluídos en forma gratuita y escritos con letras minúsculas.

La Paz, 3 de Febrero de 1.969.

DEPARTAMENTO DE RELACIONES PUBLICAS

PROGRAMA DE LA BBC DE LONDRES

SABADO, 8 DE FEBRERO

20.15 Noticias y comentario
20.30 Actualidades
21.00 Música británica ligera
21.15 Noticias y comentario
21.30 Ritmo
22.15 Noticias
22.25 Revista de programas
22.30 Letras y Artes
23.00 Noticias y Comentario

Automóviles venezolanos

CARACAS, (ANSA). — La producción venezolana de automóviles podrá superar las 50.000 unidades dentro del año en curso. Lo ha anunciado el Ministerio de Fomento.

Asociación Boliviana de Agencias de Publicidad

Con buenos auspicios se creó en esta ciudad la Asociación Boliviana de Agencias de Publicidad (ABAP). Son fundadoras de la nueva entidad Toussaint y Cía., Cpinter, Interpublic y P. y M.

Como primera medida, la Asociación aprobó sus estatutos y de signó su primer directorio, cuya presidencia fue encomendada a P. y M.

Los organizadores acordaron, asimismo, convocar a una reunión para que puedan inscribirse las agencias legalmente establecidas que funcionan en el país y que deseen formar parte de la Asociación.

La creación de ABAP demuestra el incremento que ha adquirido la publicidad organizada en el país y el crédito y competencia que demostraron las agencias existentes para cubrir las necesidades que tienen en este orden la industria y el comercio.-

Fondos para mejorar la educación rural

Varios son los convenios que se realizan para lograr fondos destinados a mejorar la educación rural en Bolivia dotando a las escuelas del campo del material didáctico necesario.

Uno de esos convenios es el suscrito entre los gobiernos de España y Bolivia, mediante el cual el primero otorgará un empréstito de 1.000.000 de dólares. Por otra parte la empresa "Comer" de España aceptó dar un préstamo de 700.000 dólares destinados también a la adquisición de material didáctico.

En cuanto a los 217.000 dólares que serán entregados por UNICEF, no constituye un empréstito sino una donación de Naciones Unidas, del fondo destinado para ayuda a la infancia.

Clínica CENTRAL DELGADO

Maternidad y cirugía Ginecología obstetricia. Prenatal. Partos. Enfermedades de señoras, Cesarias electrocauterizaciones. Hemorragias y sus complicaciones. Piezas de 1ª y 2ª.
Teléfonos 25056 — 29312.
Casilla 293.
Murillo esquina Colombia 1379.

Dr. E. Alexandrowicz

MEDICO — CIRUJANO

Especialista en piel. Venéreas y problemas sexuales.
Av. Argentina 1919 Teléfono 24534 — Casilla 884.
Consultas de 2 a 5.

Dr. R. Staszeski

CIRUJANO — DENTISTA

Universidad de Chile y Estados Unidos de N. A.
Consultas de 14 a 19.
Edificio Sáenz 2º Piso. Av. Camacho, esquina Loayza.
Teléfono 25548.

Dr. Ferdin Humboldt Barrero

MEDICO DE PIEL

Catedrático de la Facultad de Medicina
México 1559. Teléfono 10000
Horas 14.30 a 17.

El Espejo del Alma

¿ES INFANTIL TENER SUSCEPTIBILIDAD?

RESPUESTA.— La persona que en todo momento siente que alguien le pisa los pies, o sea que le cometo alguna ofensa, real o imaginaria, actúa como quien carece de madurez y no quiere entender que los demás están interesados primordialmente en ellos mismos y en nadie más.

Herida por sus resentimientos, esa persona no tiene una verdadera perspectiva de cómo encaja en su ambiente y cómo se avtene o acomoda con los demás. Infantilmente cree que el mundo entero gira en su derredor.

¿SON REALMENTE INGENUOS LOS PADRES CUANDO SE TRATA DE LAS DROGAS Y DE SUS HIJOS ADOLESCENTES?

RESPUESTA:— A un muchacho de 18 años que dejó la droga, a gustado por un mal "viaje", y que en consecuencia, pide ver lo que es el vicio de los narcóticos hacia con sus amigos, le preguntaron si los padres de los muchachos viciosos tenían idea de lo que pasaba a sus hijos.

"Los padres —respondió— son increíblemente ingenuos y crédulos mientras no se les presentan palpablemente los hechos. "Esas son cosas que suceden a otras personas" — dicen. Los padres están en tinieblas y siguen creyendo que el vicio no es cosa que pueda ocurrir en su hogar".

¿ES LA PREOCUPACION CAUSA DE LA CALVICIE?

RESPUESTA:— Es insignificante el papel que la preocupación desempeña en la calvicie, sin embargo, en algunos casos "no puede negarse que la ansiedad, el miedo y otros trastornos emocionales hacen que se caigan el pelo de ciertas zonas del cuero cabelludo". La tensión muscular puede tal vez tener una influencia más importante en la calvicie. La contracción de los músculos en las zonas de tensión del cuero cabelludo puede interrumpir el paso de la sangre a la parte superior de la cabeza, que es a donde llegar la calvicie con la edad.

ESPECTACULOS de Hoy

CINE 6 DE AGOSTO.— Telf. 23829. Tanda y noche EL HOMBRE QUE RIE con Jean Sorel, actualidades mundiales y carrousel británico.

CINE SCALA.— Telf. 23535. Tanda y noche EL LATIGO Y LA PIEL con Christropher Lee.

CINE UNIVERSO.— Telf. 12669. Tanda y noche BURBUJAS DE TERROR con Anthony Perkins.

CINE TESLA.— Telf. 23893. Tanda y noche en technicolor panavisión EL TERCER DIA con George Peppard.

CINE 16 DE JULIO.— Telf. 22191. Tanda y noche A FUEGO DE LA METRALLA.

CINE LA PAZ.— Telf. 23842. Tanda y noche COMO ME ENSEÑARON A AMAR con Anita Ekber, mayores de 21 años.

CINE MEXICO.— Telf. 16867. Tanda horas 18 doble AL PONERSE EL SOL y LOS BANDIDOS. Noche doble horas 21 Prohibida para menores LA VENUS MALDITA y AL PONERSE EL SOL.

CINE MONJE CAMPERO.— Telf. 23333. Tanda y noche LA FIESTA INOLVIDABLE con Peter Sellers.

CINE MURILLO.— Telf. 11647. Tanda PROFESIONALES PARA UNA MATANZA Noche BESELAS Y DEJELAS MORIR.

CINE BOLIVAR.— Telf. 25051. Tanda y noche SEXI NUDO. Prohibida para menores de 21 años.

CINE ROXY. Telf. 23610. Tanda y noche dobles NO PROVOQUEN AL MOSQUITO y SAFARI SANGRIENTO.

CINE AVENIDA.— Telf. 25409. Tanda y noche ATRACO EN PAMPLONA con Stephen Boyd.

CINE MIRAFLORES.— Tanda y noche EL HOMBRE QUE HIZO EL MILAGRO con Luis Sandrini y actuación de LOS CAMINANTES.

CINE TRIANON.— Telf. 21320. Desde las 14 horas funciones continuadas programa triple. EL AVENTURERO, LA LEY DEL GAVILAN y LOLA DE GRIEGA.

CINE PARIS.— Telf. 29704. Tanda y noche DINAMITA JOE.

CINE ABAROA.— Telf. 10252. Tanda y noche dobles EN TERRITORIO ENEMIGO y AUNQUE ME CUESTE LA VIDA

CINE ESMERALDA.— Telf. 25575. Tanda y noche dobles ¿QUIERE CASARSE CONMIGO? y LA FUGA DE TARZAN.

CINE PRINCESA.— Telf. 29821. Tanda EXTRAÑA COMPULSION con Helen Melene Prohibida para menores de 21 años Noche EL SHOW DE LOS SABADOS DE MICKY JIMENEZ

CINE BUSCH.— Tanda doble DUELO EN EL CAÑON DEL DIABLO y EL REGRESO DE LOS SIETE Noche doble EL REGRESO DE LOS SIETE y TESTIGO PARA UN CRIMEN. Prohibida para menores de edad.

CINE VARIEDADES.— Telf. 24071. Tanda y noche dobles LOS CORRUPTORES y CORAZON PROFANADO.

CINE EBRO.— Telf. 22026. Tanda y noche dobles ANGELICA MARQUESA DE LOS ANGELES y LA CABALGATA DE CHAPLIN.

CINE COLON.— Telf. 23477. Tanda y noche dobles SANTOS VS. LOS VILLANOS DEL RING y CUATRO DOLARES DE VENGANZA.

La Naturaleza es Así de Walt Disney

Aunque Ud. No Lo Crea de Ripley

2 BARCOS BRITÁNICOS AL MANDO DEL CAPITÁN GORDON CAMPBELL DURANTE LA PRIMERA GUERRA MUNDIAL, FUERON VISITADOS POR UN TORDO QUE ENTRÓ EN LA CABINA DEL CAPITÁN. EL TORDO PERMANECIÓ A BORDO DE LOS BARCOS DE CAMPBELL HUNDIERON 5 SUBMARINOS ALEMANES — DESPUES DE CADA UNA DE LAS VISITAS DEL TORDO

Memorandum

Farmacias de Turno

Del 8 al 15 de febrero

YANACOCHA. Yanacocha 373	Tel.	26606
DIAZ ROMERO, Diaz Romero 1431	"	13104
ANDINA, Evaristo Valle 162	"	25100
AMERICA, Almirante Grau 107	"	11969
SALUS. Ricardo Bustamante 645	"	26092
URDAY, Aspiazu - esq. 20 de Octubre	"	12635
LA SALUD, Av. República, final, (Munaypata)	"	—

FARMACIAS DE TURNO PERMANENTE

OBRAJES. Plaza Franz Tamayo, zona Obrajes,	Tel.	29637
SAN CARLOS. Av. República 26, zona Villa Victoria	"	20223
CRISTO REY, General Lanza 530, zona Sopocachi	"	——
LITORAL, Ceja de El Alto, zona El Alto de La Paz	"	27325

ULTIMA HORA

Redacción y Administracion	Tel	26968
Asistencia Pública	"	22111
Hospital General	"	22626
Hospital Obrero	"	27130
Lloyd Aéreo Boliviano, Informaciones: 11155 —	11156	11157
Cuerpo de Bomberos	"	26144
Dirección General de Tránsito	"	26148
Estación Central	"	22510
Dirección Investigación Criminal ... 26124 —		26125

PALABRAS CRUZADAS — Por Homero Allaro

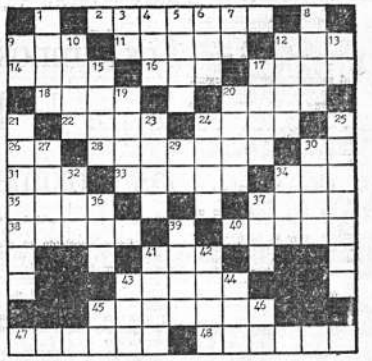

HORIZONTAL

2. Insignificantes
9. Hijo de Noé
11. Vínculo (Pl)
12. Yunque pequeño para plateros
14. Despedida
16. Hijo de Adán y Eva
17. Punta, aguijón
18. Divinidad egipcia
20. Todo lo que es o existe
22. Río de la China
24. Nudillo que se forma en el paño
26. Pronombre
28. Venda, vendaje
30. Pronombre
31. Apellido
33. Mancha lívida debajo del párpado del ojo
34. Astro luminoso
35. Río de Rusia
37. Fuerte
38. Desfallecidos
40. Ciudad de Marruecos
41. Perjuicio
43. Inevitable
45. Mendrugos
47. Inercia
48. Indicio.

VERTICAL

1. Ave de rapiña
3. Uno
4. Voz para llamar a los perros
5. Imagen, representación
6. Departamento de Francia
7. Existe
8. Vil
9. Sur América (Abrev.)
10. Inspiración, poesía
13. Rígida
15. Voz para detener las caballerías
15. Poesía
17. Hecho añicos
19. Del verbo caber
20. Altitud, altura
21. Moderado, común
23. Colorado
24. Designio, intención
25. Contar, referir
27. Instrumento de cuerdas
29. Del verbo ser
30. Habita
32. Artículo
34. Preposición inseparable
36. Loor
37. Río de Suecia
39. Anade
41. Brujo
42. Lancha, rastra
43. Gorro turco
44. Departamento de Francia
45. Isla francesa en el Atlántico
46. Nota musical

SOLUCION AL CRUCIGRAMA ANTRIOR

PROGRAMA DE LA BBC DE LONDRES

DOMINGO 9 DE FEBRERO

20.15 Noticias y comentario
20.30 Panorama británico — El problema de la inmigración
21.00 Diálogos
21.15 Noticias y comentario
21.30 Nuevas Grabaciones
22.00 El cuento de la semana — "El vellocino de oro de Islington".
22.15 Noticias y comentario
22.30 Música iluminada
23.00 Noticias y comentario

LABORATORIO CLINICO HEMATOLOGICO

Doctor LUIS VALDIVIA S. BIOQUIMICO
UMSA. UNIVERSIDAD DE TEXAS U. S. A
POTOSI 1270. Teléfonos 28821 — 29799
Horas de atención: 8.30 a 12 y de 18 a 19

Ultima Hora

La Paz, Sábado 8 de Febrero de 1969

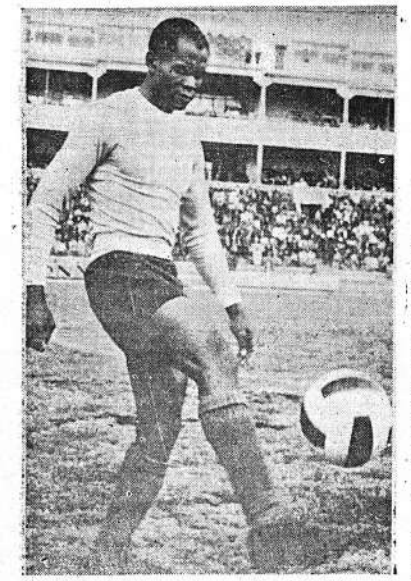

Modesto, la nueva adquisición de Bolívar debe justificar mañana su inclusión en el equipo celeste.

La Academia frente a Cerro Porteño en esperado encuentro del Campeonato internacional Libertadores de América

En medio de extraordinaria expectativa de la afición local, el domingo en Miraflores cumplirán su segundo compromiso en el Campeonato Internacional Libertadores de América, los equipos de Bolívar, campeón nacional y Cerro Porteño, subcampeón del Paraguay.

El partido comenzará a las 15.30 con el arbitraje de un juez extranjero que será elegido de la terna que componen Guillermo Nimo, argentino; Carlos Rivero, peruano y Jaime Amor, chileno.

CERRO PORTEÑO

El subcampeón paraguayo de acuerdo a declaraciones de directivos y jugadores, ha venido a cumplir buenas producciones. Su nivel de juego es alto y su conformación eficiente. Tiene en su haber un reciente triunfo sobre el campeón de su país, Olimpia por 4—1.

Habiendo ajustado los últimos detalles para sus compromisos en el Campeonato de Campeones que está jugando, se espera que frente al club Bolívar muestre la medida de su exacta capacidad.

Cerro Porteño está señalado, como uno de los conjuntos más completos de los diez equipos profesionales que intervienen en la competencia profesional paraguaya.

Hasta el último momento se mantiene la incógnita de Ramiro Blacutt. El formidable delantero "bolivarista" podría ser o no ser de la partida ante Cerro Porteño del Paraguay.

BOLIVAR

El campeón boliviano con elemento de indiscutible valía cuenta ya, con un plantel homogéneo y de rendimiento parejo. Precisamente, su calidad podrá ponerse de manifiesto en el cotejo de mañana, cuando se mida su rendimiento técnico frente a un conjunto de reconocida capacidad, como es el subcampeón paraguayo Cerro Porteño.

Los celestes practican un fútbol moderno con el medio campo bien reforzado y una defensa que sabrá responder en la medida de sus antecedentes.

En su primera confrontación frente a Litoral, el equipo bolivarista tuvo abierta una posibilidad que no supo aprovecharla. Sin embargo es probable que mañana llegue a satisfacer plenamente por el intenso trabajo al cual fue sometido en los últimos días.

En resumen, en esta segunda jornada del torneo internacional Libertadores de América, fuera de la actuación de los celestes, despertará justificado interés el debut de los paraguayos.-

Ciacia, goleador "bolivarista" integrará el equipo que jugará con Cerro Porteño.

Los jugadores argentinos sometidos a exámen clínico en Instituto del Tórax

En el Instituto del Tórax, se sometió a rigurosos exámenes de sangre, temperatura, pulso, corazón, pulmones y se registró cuidadosamente las reacciones biológicas de los jugadores, luego de pruebas de esfuerzo físico realizados en aparatos especiales bajo la vigilancia médica del profesional boliviano Mario Paz Zamora

Los resultados, en ese sentido, fueron altamente satisfactorios hasta el momento, en una segunda serie de exámenes que se producirán luego de los partidos que realice el equipo, podrá ser científicamente comprobada la influencia de la altura y la forma de eliminarla en las futuras presentaciones.

Este fundamental período de observación científica a los deportistas no tiene precedentes en ese aspecto en Bolivia. Con toda evidencia —dada la intervención de un instituto especialmente equipado que cuenta con la cooperación técnico-científica de Francia— es el primer experimento que se practica, además, en el mundo.

Con ello, los planes trazados por la dirección técnica del cuadro albiceleste, están ya traduciéndose en resultados positivos. De acuerdo a lo aseverado por jugadores, dirigentes y técnicos, los cracks argentinos están poco menos que en el "clímax" de su plenitud física. La adaptación ambiental está superada y por lo que se vio ayer en un entrenamiento de conjunto, donde se jugó "fulbito", los argentinos pueden ya —como lo harían hoy en efecto estado físico a jugar un encuentro con cancha y tiempo reglamentarios.

El plantel visitante realizó un nuevo entrenamiento de conjunto en el Estadio La Paz.

El domingo proseguirá con el plan preconcebido y por la tarde el equipo argentino asistirá al partido entre Bolívar, campeón local y Cerro Porteño, subcampeón paraguayo, quienes disputarán los primeros puntos por las eliminatorias de la Copa Libertadores de América.

Por otra parte, se acordó definitivamente que el lunes próximo, a las 18.00 hora local, Argentina enfrente a Bolívar en un cotejo a puertas cerradas y en el que el cuadro paceño seguramente alineará a los elementos de su primera división que no hayan actuado en la víspera contra Cerro Porteño.-

Los Himnos Nacionales y la iza de Banderas en las próximas olimpiadas

MOSCU.— Las autoridades soviéticas del deporte expresaron hoy su firme oposición al plan de suprimir la ejecución de los himnos nacionales y de izar las enseñas patrias en las ceremonias de entrega de premios de las olimpiadas de 1972 en Munich.

El diario Soviet Sport, órgano de la comisión oficial de deportes de cultura física, dice que el plan es "una discriminación encubierta" contra los atletas de Alemania Oriental.

Brundage, millonario de Chicago, dijo recientemente que el plan era una iniciativa para evitar conflictos en los juegos a consecuencia de la prohibición vigente en Alemania Occidental de enarbolar la bandera de Alemania Oriental y de ejecutar el himno de esa nación.

"El himno de la Alemania de los trabajadores y los campesinos desagrada a los oídos de algunas personas del Rin", dice Soviet Sport "y Brundage recuerda de qué clase es sirviente".

"No es tanto lo que procura facilitar su tarea en la olimpiada como lo que desea facilitar a los gobernantes de la República Federal de Alemania... si Brunda ge está ejerciendo alguna influencia es para conseguir que los juegos sean despojados de su tradicional ambiente de festividad y para menospreciar el orgullo nacional de los atletas", dice.

"El presidente del Comité Inter nacional está propagando demasiado ardorosamente sus conceptos de neutralidad, aunque por causa de ellos se arriesgue a ser exhibido ante todo el mundo compartiendo las ideas del gobierno de Bonn", dice el diario.

"La política de no ingerencia también es política, y una política que podría ocasionar perjuicios al movimiento deportivo internacional", declara Soviet Sport.

Rojas es una figura consagrada que está marcando época en los anales del fútbol nacional.

Fútbol en el Sindicato de Vidrios

Horas 8, Sporting Cristal vs. 11 Estrellas

Horas 9, Esmeralda vs. 18 de Mayo.

Horas 10, Wanderers vs. Rosario Central.

Horas 11. Solemne inauguración del campeonato interno de fútbol sujeto al siguiente programa:

1.— Himno Nacional (coro general).

2.— Palabras de inauguración a cargo del c. Mario Montealegre, secretario de deportes.

3.— Número de música.

4.— Juramento a los deportistas a cargo del Sr. Ing. Raúl Enrico, gerente de la Fábrica de Vidros.

5.— Entrega de premios a los equipos ganadores del campeonato interno del año 1968.

6.— Palabras del secretario de deportes de la Federación de Fabriles c. Francisco Quispe.

7.— Número de música.

8.— Palabras de clausura a cargo del c. Raymundo Buitre, secretario general del sindicato.

9.— Desconcentración de los equinos.

PROSECUCION DEL CAMPEONATO INTERNO DE FUTBOL

Horas 12. Nacional vs. Maestranza.

Horas 13, Torino vs. 5 de Agosto.

Horas 14, Unión Cristal vs. Tigre.

"Guaqui Fútbol Club" renovó directivos

La semana pasada se efectuó la renovación de los directivos del "Guaqui Fútbol Club", Institución que cuenta en sus registros a varios centenares de asociados del F. C. Guaqui—La Paz, residente de Guaqui:

Presidente, señor René Miguel Ríos Fernández.

Vicepresidente, señor Sixto René Herrera Flores.

Secretario general, Lic. Humberto Espejo Solares.

Secretario de relaciones, señor Domingo Loza Mujica.

Secretario de actas, señor Isaac Limachi Loza.

Secretario de hacienda, señor Zenón Callisaya Valdivia.

Secretario de prensa y propaganda, señor Sabino Torrez Osco.

Secretario de deportes, señor Antonio Velásquez Aliaga.

Secretario de cultura, señor Alberto Núñez Oquendo.

Secretario permanente filial Guaqui, señor Juan Ticona Monje.

Vocal, señor Jacinto Sejas Angulo.

Comité técnico, señores: Marcelino Mena Cortez, Jorge Chávez Godoy y Demetrio Alvarado Chipana.

Asesores jurídicos, Dres.: Miguel Angel Calderón S y Dionisio Fernández.

El viernes 14, en sencilla ceremonia se efectuará la posesión del directorio.,

El certamen natatorio Oruro - La Paz

Hoy y mañana se cumplirán las pruebas del certamen interdepartamental de natación entre Oruro y La Paz.

En esta oportunidad cabe resaltar el enorme entusiasmo de los dirigentes de la Asociación de Natación de Oruro, ya que después de dos años de receso, en base a tesonero trabajo en el corto tiempo de un mes y medio lograron organizar un equipo con figuras nuevas en su mayor parte juveniles e infantiles verdaderas promesas para la natación orureña.

EQUIPO LA PAZ

Después del campeonato de preselección efectuado el sábado anterior en la piscina del Estadio y por los entrenamientos realizados durante la presente semana, el equipo paceño de natación ha quedado nominado en la siguiente forma:

CATEGORIA VARONES MAYORES

Daniel Linares (Capitán)
Gregorio Aramayo
Jorge Terrazas
Mario Villa
Rodolfo Quintanilla
Justo Salas
Ramiro Estenssoro
Ronald Malpartida
Luis Lora
Wilfredo Rendón

CATEGORIA VARONES INFANTILES

Edwin Quintanilla
Guy Murillo
Hugo Reyes
Emilio Velasco
Luis Villa
Ciro Sotelo
Jesús Ticona
Fernando Viscarra
José Sánchez

CATEGORIA DAMAS JUVENILES

Jenny Cárdenas
Joseth Durán
Verónica Estenssoro
Mabel Velasco
Pilar García
Rosita Velasco
Rosmery Ticona
Alicia Condori
Elizabeth Sotelo
Teresa Pino
Roxana Saunero

Cerro Porteño del Paraguay trabajó duro y parejo para su compromiso con Bolívar. El subcampeón guarani espera repetir su performance cumplida frente a Olimpia cuando venció por 4—1.

Combate por el título mundial de los plumas

TOKIO, 8 (AFP).— El campeón mundial de peso pluma Shozo Saijo y el retador venezolano Pedro Gómez manifestaron hoy plena confianza en que obtendrán la victoria en su pelea a 15 rounds por el campeonato mañana domingo en la noche.

"Tengo fe en que ganaré el título", dijo Gómez a los periodistas "pero no sé si será por nocaut y por decisión. Tengo suficiente vigor para durar los quince asaltos".

Será para Gómez la primera pelea a esa distancia en su carrera boxística.

Durante la breve conferencia de prensa en una habitación fría y sin calefacción del estadio de beisbol de Korakuen, Gómez mostró la "señal de la victoria" con los dedos a los fotógrafos. Vestía sobretodo oscuro a cuadros y sombrero.

"Hoy descansaré y no haré nada porque estoy en perfectas condiciones y listo para la pelea", dijo valiéndose de un intérprete el sudamericano de 27 años de edad.

"No tengo preocupaciones por esta pelea. Todo ha transcurrido bien. Me preparé como habíamos planeado", añadió.

En la mañana de hoy Gómez y sus segundos fueron de compras para regresar a Venezuela con regalos.

EL SUBCAMPEON FRENTE A OLIMP EN COCHABAMB

En otra jornada del campeonato internacional L dores de América, que se cumplirá en la ciudad de C bamba, están citados Litoral que logró el subcampeo Olimpia que ostenta merecidamente el título de campeo raguayo.

Es cierto que Olimpia perdió en su primer comp so frente a Cerro Porteño, pero ello no significa de n modo que puede ser rival de poco riesgo para nuestro sentativos. Más ese resultado adverso servirá de aciert el desempeño de los paraguayos que en Cochabamba alcanzar una rehabilitación.

Litoral, como una de las expresiones más genuí fútbol nacional irá a librar la contienda con buena pr sición de ánimo y el propósito indeclinable de dejar bie do el prestigio del balompié boliviano.

Hay que confiar en Litoral porque es un equipo cho empuje y coraje.

El árbitro de la contienda saldrá de una terna in por tres jueces extranjeros: Duval Goicochea, argentin rique Montes, peruano y Jorge Cruzat, chileno.

El deporte soviético nuevamente bajo el control del gobierno

Por: FRANK SPENCER

Con la supresión del Consejo Central de la Unión de Asociaciones y Organizaciones Deportivas de la URSS, organismo directivo del deporte soviético, se restableció en los Soviets el estrecho control del deporte por el gobierno que existía antes de 1959. Este ha sido el resultado de la decepción del gobierno de Moscú ante la pobre actuación de los atletas soviéticos en los Juegos Olímpicos de México, decepción que se manifestó en un discurso pronunciado el 25 de octubre de 1968 por el secretario general del Partido Comunista de la URSS, señor Leoniel Brezhnev, al celebrarse el quincuagésimo aniversario de la organización de la juventud comunista soviética, o Komsomol. Y es el resultado también de los pocos éxitos obtenidos últimamente por los deportistas y los equipos soviéticos a otros niveles internacionales.

Una información publicada el 10 de noviembre por la prensa soviética decía que "con el objeto de mejorar la dirección de la cultura física y los deportes", el gobierno de Moscú había creado un Comité de Cultura Física y Deportes, agregado al Consejo de Ministros de la URSS. El presidente del nuevo comité (que tendrá sus equivalentes en cada una de las repúblicas soviéticas) es el señor S. P. Pavlov, quien dirigió también la organización suprimida y fue hasta junio de 1968 primer secretario de la Komsomol. Evidentemente, no estuvo a cargo de los deportes durante el tiempo suficiente como para que se lo declare respo los recientes fracasos.

El citado Consejo C creado por el ex prem Kruschev a principios como órgano de contr nueva y vasta organiz luntaria" del deporte, c tizaría que el movimie tivo se basara "totalme amplios cimientos dem fuera dirigido por una ción elegida públican organización sería s por el Partido Com Komsomol y los sindic vista de esto, el Comit bierno para los Deport primido.

La declaración oficial ció la creación del m nismo proclamó que "c cesivo, toda cuestión física y deportes sera por los deportistas m medio de organismos electos", que a su ve al Consejo Central enero 22 de 1959). Ev te, se esperaba que la democrática organizaci laría el interés por los

A la desaparición del gobierno en 1959 serie de contratiempos tas de los deportistas especialmente en fútbo Streltsov, famoso centr ro internacional, de qu lo que en tres años p un "muchacho limpio" a un "juerguista mujer sentenciado a 12 años en 1958. (Ya se ha re do al equipo de la U guardameta del equip de Moscú, fue acusado tir dos goles y tres vodka".

Las derrotas sufrid glaterra y en Suecia la destitución de la m toridad del fútbol de señor Gavril Kachalin ral se ha criticado a zaciones deportivas po tras favoritismo por lo tas famosos, olvidando ración de jóvenes, y equipos engatusan a jo tas famosos con ofert móviles, departamentos caciones.

Bolívar con un elenco donde prima la comprensión y el respeto mutuo puede alcanzar los objetivos que se propone en el campo internacional.

LABORATORIOS DE ANALISIS CLINICOS Y QUIMICOS "ROUX"
Horas de atención de 8 a 12 a.m. y 15 a 18
Dr. RUBEN TEJADA ANDRADE
Dr. MIGUEL VELAZQUEZ PESARANDA
BIOQUIMICOS FARMACEUTICOS
Laboratorios Av. Camacho, Esq. Ayacucho. Edificio Krsul
Ser. piso Of. 305 — TELEFONO 24528 — Casilla 2663
Domicilio Murillo 1007 — Teléfono 28759.