CENTRAL DE BOLIVIA

Ultima Hora

DIARIO DE LA TARDE FUNDADO EL 30 DE ABRIL DE 1929

ON DE OCHO PAGINAS PRECIO: $b. 0.50 La Paz, Viernes 7 de Febrero de 1969 AÑO XXXIX Nº 9.134

dice: "El más grande tribuyente del Perú fiscado por la Junta"

alifica la medida de "ilegal" y anticonstitucional"

res, 7 (AFP).— La Internacional Petroleum Com del Perú, denunció hoy aquí la confiscación de stalaciones por el actual gobierno militar de Li

n anuncio de una página entera en el diario lon "Financial Times" dijo en enormes caracteres: s importante contribuyente del Perú, confiscado Junta".

ternational Petroleum Co. Ltd., filial en el Perú Standard Oil Co. de Nueva Jersey, denunció esta ación como ilegal, anticonstitucional e injusti-

uncio analizó en particular la cuestión de "las s deudas que el gobierno peruano, formado golpe de Estado de tres de octubre pasado, re- u liquidación antes de proceder a ninguna com ión.

ternational Petroleum Co. Ltd., hizo constar alegación peruana formulada en 1963, según la I.P.C. ocupada abusivamente desde 1924 los s petrolíferos de la Brea y de Pariñas, que se legado a un acuerdo el 12 de agosto pasado, a- que fue aprobado por "todos los miembros del Belaúnde Terry, comprendidos los represen- e las fuerzas armadas".

scrito de la I.P.C. en el "Financial Times" cons a respuesta al anuncio publicado por la empre lera fiscal del Perú, el 20 de enero pasado en a de los Estados Unidos, "para garantizar al norteamericano que la "solución" al problema ternational Petroleum, abriría el camino a una confianza entre los dos países".

nenos que puede decirse es que una tal afirma- s dejó perplejos", concluye el anuncio de la verdadera acta de acusación contra la junta mi ruana.

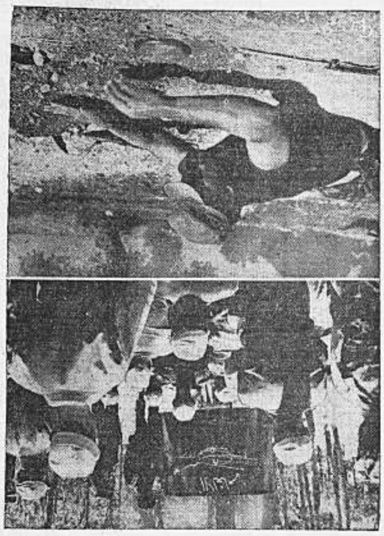

EN LA PRACTICA.— Un instructor da una clase a comandos árabes en Jordania de cómo montar y colocar minas (arriba), mientras un comando pone su "aprendizaje" en uso, (abajo).

EE. UU. buscará "deshielo" de su amistad con Europa

Por: BERNARD WINTER

París, 7, (AFP).— Uno de los objetivos esenciales del presidente Nixon en su próxima gira europea consistirá en apresurar el "deshielo" de las relaciones norteamericanas, opinaron hoy aquí los observadores diplomáticos.

Las relaciones entre el general De Gaulle y el presidente Johnson alcanzaron un excepcional grado de tirantez, notan los observadores, durante el mandato del presidente Johnson, particularmente a causa de la guerra del Vietnam.

Asimismo, el general De Gaulle retiró a Francia de la Alianza Atlántica durante el mandato del predecesor de Nixon.

Los observadores destacan también que Richard Nixon evidenció un "refinado tacto diplomático" al dosificar su primer contacto personal con los altos dirigentes europeos, de manera que ninguno de ellos puede sentir la preeminencia de los demás, aunque su permanencia más larga será la de París.

Richard Nixon considera que sus predecesores en la presidencia descuidaron durante largo tiempo a Europa y apuntó al anunciar su viaje que conviene reactivar la Alianza Atlántica.

PRESIDENTE NIXON

U. R. S. S.

El primer mandatario de Estados Unidos opina que antes de iniciar la discusión de grandes problemas con la Unión Soviética, procede consultar previamente a los aliados de Estados Unidos en el viejo continente.

La gran negociación con la URSS, reviste primordial importancia para Nixon. El nuevo presidente norteamericano anhela ser el artífice de un diálogo con Moscú para lograr uno de sus objetivos esenciales: la limitación de los armamentos nucleares.

Sin embargo, conviene avanzar prudentemente por ese camino para solucionar paulatinamente los asuntos pendientes entre ambos países —Vietnam y Oriente Medio— al margen de todo gesto espectacular, como podría serlo una conferencia cumbre Washington—Moscú apresuradamente organizada.

ITINERARIO

Nixon estará en Bruselas el 23 de febrero, en Londres el 24, en Bonn el 26, en Berlín el 27, en Roma del 27 al 28, en París del 28 al 2 de marzo, antes de volver a Roma para ser recibido por el Papa en la Santa Sede.

BERLIN

Salta a la vista que la etapa berlinesa será cubierta por Richard Nixon para recordar a la Unión Soviética que Norteamérica cumplirá totalmente sus compromisos en la ex-capital alemana.

Uno de los predecesores de Nixon, el difunto presidente John Kennedy, vino también a la ex-capital de Alemania para decir a sus habitantes: "Yo soy también berlinés".

FRANCIA

En cuanto a la estada de Nixon en París, el general De Gaulle ha querido hacer patente toda la importancia que concede a su primera entrevista con su homólogo norteamericano, al decidir que lo recibirá en el histórico Palacio del Gran Trianón de Versalles, que recién fue restaurado.

SATISFACCION

En Londres y Bonn reina la mayor satisfacción ante el anuncio del primer viaje del presidente Nixon.

En su primera etapa de Bruselas, el primer mandatario mantendrá conversaciones con los representantes de la OTAN.

Los observadores conceden particular significación al hecho de que Richard Nixon comience y finalice su viaje europeo mediante sendas visitas a entidades "no nacionales", la OTAN en Bruselas y el Papa Pablo VI en el Vaticano.

VIETNAM

Se supo ya que, en París, sede de la "conferencia de paz" vietnamita, Nixon procederá a un detenido examen de la coyuntura política y militar vietnamita con su representante en las negociaciones Henry Cabot Lodge.

Nixon declaró que no contemplaba entrevista alguna con sus aliados sudvietnamitas y aún menos con los norvietnamitas.

Sin embargo, el presidente norteamericano agregó: "No descarto la posibilidad de encontrarme con el otro campo si Cabot Lodge lo juzga oportuno"...

El Mundo AL DIA

ITALIA Y RUSIA

Por JAUME MIRAVITLLES

Uno de los fenómenos más fascinantes de la política comunista europea lo constituye, sin duda alguna, las relaciones entre Italia y Rusia por una parte y el estatuto del partido comunista italiano por la otra. Toda la política interior italiana de estos últimos años, el eje alrededor del cual gravita la acción de los principales partidos políticos del país alrededor de cómo mantener al partido comunista FUERA del gobierno y herméticamente cerrado en un ghetto ideológico del que trata en vano de salir. En cambio, desde el punto de vista exterior, las relaciones entre Italia y la Unión Soviética de los países de su zona de influencia.

Como sabemos, es a una compañía italiana, la FIAT que Moscú ha confiado la alta y sacialmente trascendental misión de crear en Rusia una industria automovilística de masas. Se espera que a principios del año 1971, la Fiat rusa lanzará al mercado una producción de medio millón de vehículos que irá creciendo después progresivamente Italia ayudará también a la creación de una red de estaciones de servicio, de talleres de reparación y al almacenaje de grandes cantidades de piezas de recambio. Aquella intervención masiva de la industria italiana en una rama tan significativa como la de la fabricación de automóviles contribuirá indudablemente a acelerar el proceso de "aburguesamiento" de la sociedad rusa. Mientras tanto, sin embargo, los comunistas italianos continuarán en cuarentena...

Existe otro capítulo en el que las relaciones de ambos países son también muy íntimas, aunque en este caso las circunstancias habían jugado a favor de Moscú: las industrias del petróleo. El desarrollo industrial de Italia ha sido indudablemente el milagro europeo por excelencia, pues a partir del año próximo la economía industrial de aquel país superará en volumen y valor a la francesa, y se situará en el segundo lugar de la Europa continental, detrás de la alemana. Como es natural, una industria muy desarrollada necesita un abastecimiento proporcionado de petróleo. La clarividencia de los dirigentes italianos consistió en preocuparse, desde hace ya mucho tiempo, para encontrar las fuentes necesarias de aquel precioso combustible. A aquel objeto hay que destacar el gigantesco esfuerzo y los óptimos resultados logrados por Enrico Mattei al frente de la empresa de Estado ENI, Ente Nazionale Idrocarburi. Mattei logró participar en la explotación de ciertas zonas petrolíferas del Oriente Medio y también estableció contacto con los rusos mediante un original intercambio: Italia recibía petróleo bruto de los soviets y pagaba con tubos de hierro para la construcción de oleoductos rusos. Poco a poco, sin embargo, una parte de la industria italiana se ha orientado hacia el uso como combustible del gas natural, del que poseía algunas reservas estimables. Las existencias, sin embargo, no eran tan esperanzadoras como se suponía, y Roma tuvo que orientarse otra vez hacia otro acuerdo de canje con los rusos para obtener el gas natural tan necesario. En principio, los italianos pidieron el envío por su cuenta de todo el material necesario para construir un oleoducto de cerca de mil kilómetros de longitud para transportar el gas natural desde Rusia hasta Italia y otros países de la Europa central y oriental. Los rusos, sin embargo, querían escamotear aquel monopolio italiano, entendiéndose con compañías checoeslovacas, austriacas y francesas, sobre cuyos territorios debía extenderse aquella colosal red de oleoductos. Pero ahora acaba Italia de descubrir importantes yacimientos de gas natural, estimados en 60 mil millones de metros cúbicos, en la zona marítima comprendida entre Trieste y Rimini. La ENI y la Shell, por otro lado, continuan investigando otras zonas en las que existe la posibilidad teórica de nuevos abastecimientos, y también Italia ha establecido contactos con Libia, Arabia Saudita, Egipto y México para la recepción, durante los próximos 20 años, de grandes cantidades de gas líquido.

En estas condiciones, y dada la relativa independencia de Italia con relación al petróleo y al gas natural, Roma tiene en sus manos una fuerte baza para lograr el contrato de fabricación de aquel oleoducto ruso, mucho más favorablemente que en el pasado. Es curioso constatar como un país pequeño y relativamente débil como Italia pueda tratar desde una situación de fuerza económica, con el gigante soviético. Este explicaría, quizás, las trifulcas del partido comunista italiano.

Temor de ofensiva roja sobre Saigón

FIRMEZA DEL GOBIERNO SUDVIETNAMITA

Por FELIX BOLO

Saigón, 7 (AFP).— El espectro de una nueva ofensiva del TET se cernía hoy nuevamente sobre Saigón, después de una jornada de ataques Vietcong a la principal carretera que une las ricas provincias deltaicas a la capital survietnamita.

Los Vieitcongs bombardearon el jueves con mortero varias posiciones gubernamentales y norteamericanas a lo largo de este vital eje rutero que los camioneros temen será cerrado pronto al tráfico, pese al número impresionante de batallones aliados que lo defiende.

¿ENDURECIMIENTO?

Al mismo tiempo, las declaraciones hechas por el presidente Thieu en Saigón en el momento en que se desarrollaba la tercera sesión de las negociaciones de paz, confirmaban a los observadores una impresión general de "endurecimiento".

Las advertencias del jefe del Estado survietnamita a los que "intentan derrocar el gobierno" y la firmeza de su lenguaje con respecto a la posición "obstinada" de los "comunistas" en París parecen tener como base una nueva situación militar que el presidente juzga ¡Excelente" y los progresos de la "pacificación".

Durante la gira que Thieu acaba de efectuar por los teatros de operaciones del Vietnam del Sur, los jefes militares le han afirmado que el "enemigo" pasa un mal momento, que sus unidades han sido diezmadas y que rehuyen el combate.

EXITO DE UN PROGRAMA

En cuanto al programa de pacificación acelerada lanzado hace tres meses, las autoridades survietnamitas estiman que ha sido realizado con éxito.

Una de las fases más duras y decisivas de ese programa fue la pacificación de la península de Batangan, poderoso reducto vietcong situado cerca de Quang Ngai, a unos 500 Kms. al nordeste de Saigón.

El almirante William W. Behrens, uno de los responsables de esta operación lanzada el 13 de enero, declaró hoy que el resultado de la misma es "muy satisfactorio" en lo que respecta a la destrucción de la infraestructura local de la región.

Indicó que 123 enemigos fueron puestos fuera de combate en la península de Batangan. Esta cifra comprende 200 muertos y centenares de agentes vietcong y simpatizantes prisioneros.

"Perder tantos hombres, concluyó el almirante norteamericano, es una catástrofe para el enemigo y afectará mucho a su moral, ya en baja".

SE ASEGURA QUE NIXON Y "SU EQUIPO" PELEARAN A FONDO CONTRA LAS TENSIONES DE INFLACION

NUEVA YORY, 7 (ANSA).— La posibilidad de una recesión económica en Estados Unidos, originada por el impuesto adicional sobre la renta (entrado en vigor en julio de 1968), no ha sido seria en ningún momento, afirma Paul A. Samuelson en "Newsweek"; pero ahora la probabilidad de una recesión en 1969 es prácticamente nula.

El destacado economista señala que —aún teniendo en cuenta lo difícil que resulta formular previsiones— los datos disponibles inducen a mejorar notablemente el panorama que se había delineado en la segunda mitad de 1968.

Entonces, después de la agravación fiscal, la mayor parte de los observadores preveía un enfriamiento de la economía. Se hablaba de un menor incremento del producto nacional; de un aumento de la desocupación y de una contracción de las ganancias, tanto en los últimos meses de 1968 como en los primeros de 1969. Luego habría una reanudación de la expansión, sobre bases más encalmadas y más sanas, en la última parte de 1969.

Estas previsiones, prosigue Samuelson, están totalmente superadas.

Después del "boom" de las ventas minoristas, de los bienes de capital y de la construcción, verificado en el otoño pasado, los economistas, que tienen el acierto de reconocer o la habilidad de olvidar sus derrotas, se han vuelto menos pesimistas.

Si bien el peligro de recesión parece haberse desvanecido, no es de esperar que en 1969 desaparezcan todas las dificultades, como las que conciernen a la balanza estadounidense de pagos y los impusos inflacionistas. Por este motivo, no es aconsejable esperar que el impuesto adicional sea retirado en julio, fecha en que debería vencer el plazo previsto. Se puede dar por seguro que Nixon y su "equipo" se batirán a fondo contra las tensiones inflacionistas:

En este cuadro de la economía estadounidense, en 1969 hay varios aspectos positivos: bajo nivel de desocupación, continuo aumento del nivel de vida.

Al final, Samuelsen agrega algunas cifras: el producto bruto nacional estadounidense debería subir de 861.000 millones de dólares en 1968 a 924.000 millones en 1969, con un incremento de más del siete por ciento en términos monetarios y del cuatro por ciento en términos reales (es decir, teniendo en cuenta la devaluación monetaria interna); los gastos en consumos deberían pasar de 535.00 a — — 567:000 millones de dólares; los del Gobierno de 197.000 a 215.000 millones; las inversiones de 127.000 a 189.000 millones de dólares:

Además, el superávit comercial debería pasar de 2.000 a 3.000 millones de dólares; el porcentaje de desocupación, que fue del 3,6 por ciento (promedio) en 1968 no debería dar al cuatro por ciento; y las ganancias, deducidos los impuestos, se prevé pasarán de 51.000 a — — 53.000 milones de dólares.

LA LIBERTAD SIGUE TENIENDO SUS MARTIRES

Por René Payot

RPS. P. A raíz del sacrificio que el estudiante checo Pan Palach se ha impuesto, quemándose en una calle de Praga para recordar a sus compatriotas la humillante situación en que viven, René Payot escribe en el "Journal de Genéve", entre otras cosas, lo siguiente:"... Su gesto, imitado en Pilsen por un obrero, ha producido una profunda impresión. Se necesitan mártires para mantener en un pueblo el gusto por la libertad e impedir que se abandone a cobardes compromisos.

El efecto ha sido inmediato. El Congreso de los sindicatos de Bohemia y de Moravia, que acaba de reunirse, ha reclamado unánimemente la partida de los soviéticos: "Mientras sigan estacionados en nuestro país, no respaldaremos al gobierno".

Los soviéticos, que creían haber "normalizado" la vida pública pueden mediar su falta de tacto. Como quiera que la tranquilidad había vuelto a reinar, creían que la partida estaba ya ganada y que la población aceptaría el progresivo avasallamiento a que se le estaba sometiendo.

Es indudable que la resistencia se había replegado en los corazones y en los espíritus; los checos están acostumbrados a oponer resistencia a los regímenes que detestan. Pero, si bien manifiestan poco, tienen buena memoria y saben ser pacientes.

El sacrificio del joven estudiante no ha hecho más que rasgar el velo que cubría los profundos sentimientos, y ha mostrado a los ocupantes que seguían siendo intrusos con quienes ninguna relación es posible; los checos no admitirán nunca la presencia impuesta de los soviéticos. En tal situación, no es la razón de Estado la que triunfa, sino el instinto profundo de todo un pueblo.

Si se considera que la diplomacia viene a ser el arte de crearse amistades, se admitirá que los pesados burócratas del Kremlin no han escogido el buen método. ¿Qué apoyo podrían esperar de un pueblo que han ultrajado, en el caso de que la situación internacional llegara a deteriorarse?

Para los dirigetes checos, esa explosión de sentimientos ocultos, disparada por un detonador, crea una situación extremadamente difícil. Se sabe que se proponen tomar algunas medidas liberales para calmar los espíritus y que, en especial, mitigarían la censura, que las esferas progresistas no han aceptado todavía.

La cuestión consiste en saber si los soviéticos estarían dispuestos a hacerlas únicas concesiones que podrían calmar los espíritus; su creencia en la fuerza bruta les ha nublado frecuentemente el juicio. No ha llegado todavía a entender la cordura de la observación hecha por Talleyrand, cuando dijo que, con las bayonetas, todo se podía hacer, excepto sentarse en ellas.

Lo conmovedor en la actitud del pueblo checo, es la solidaridad que une a todas las esferas entre sí. Los obreros animan a los estudiantes y les garantizan su apoyo. El gesto trágico de Jan Palach ha determinado la nación a tomar de nuevo conciencia de sí misma.

Naturalmente, en Moscú, se limitan a considerar que el suicidio del joven patriota es un gesto de provocación antisocialista...."

¿Armas químicas y bacteriológicas?

-Hong Kong, 7 (AFP). —Pekin acusó hoy a los Estados Unidos de acelerar sus investigaciones en lo que respecta a las armas químicas y biológicas, indicó hoy la Agencia China Nueva a través de la radio captada en Hong Kong.

Según la agencia china una experiencia ultrasecreta de guerra biológica fue realizada en una pequeña isla del archipiélago Hawai, bajo el manto de un estudio para el Instituto Smintsoniano.

La experiencia, que duró seis semanas, fue efectuada por miembros del ejército de tierra, mar y aire por cuenta del centro experimental del desierto situado en Salt Lake City, añadió la agencia.

Esta se funda en sus afirmaciones en las revelaciones hechas por la radio norteamericana de Nuhi onu y por el ex senador estadounidense Joseph S. Clarck.

"Numerosos centros de investigación y experiencia fueron instalados en los Estados Unidos y en el extranjero" prosigue la agencia que concluye:

"El imperialismo norteamericano ha levantado una piedra para dejarla caer sobre sus pies, precipitándose de esta forma a su propia pérdida".

el no desea mediación de las "cuatro potencias"

7 (AFP).— El canci Eban rechazó hoy da idea de interven "cuatro grandes" en

a concedida al dia- rio" dijo que esa m media a los cuatro pa ron.

s, añadió, son Isra- Jordania y Siria".

tías internacionales, n, pertenecen al pa s de mayo de 1967 lección y nos mostró estas garantías. Sabe- e que si no nos a- otros mismos nadie nuestro lugar", afirmó

"Los veinte meses transcurridos desde el fin de la guerra deberían haber enseñado, igualmente, a los árabes que ninguna potencia internacional querrá correr el riesgo de sacarlos de las dificultades en que se sumieron ellos mismos a consecuencia de su agresividad", dijo Eban.

En la entrevista concedida por el presidente Nasser a "Newsweek" este anunció friamente que las tropas volverán al Sinaí y que solamente será desmilitarizada una estrecha faja fronteriza de terreno, a condición de que Israel haga lo mismo.

Preguntado sobre si era el líder de "las palomas" en el seno del gobierno israelí, Abba Eban respondió:

"La paloma es un pájaro mas simpático que el halcón. Además no la supo aprovechar muy bien para una tarea importante mientras que yo no he hallado en la biblia una sola alusión a una misión importante confiada a un halcón".

"En todo caso, concluyó el ministro israelí, lo cierto es que yo no creo que la fuerza militar pueda ser utilizada en toda ocasión. Sin embargo, añadió existen situaciones en que la única respuesta puede ser la militar".

En fin, Abba Eban, reveló por otra parte, que sus memorias sobre la guerra de los seis días aparecerá el próximo verano.

ENCIA DE O ÑO

eiro, 7 (ANSA).— Al Brasilia el primer se guridad Interna, el usticia formuló una ncia, señalando que cumplirá sus objeti ocan los que creen pronto este ciclo o y social de la vi Esta vez el tiempo contra nosotros",

Brasileño procesado por tráfico de drogas

-Montevideo, 7 (ANSA).— La justicia de instrucción dispuso el procesamiento de José Laurencio Seara, brasileño de 38 años, detenido días atras en relación con el tráfico de drogas.

El brasileño que fue detenido en compañía de una mujer también procedente de Brasil, tenía en su poder cien mil especialidades farmacéuticas cuyo comercio en el Uruguay se realiza bajo estricta receta médica. Los productos, caracterizados como estimulantes, habían ingresado al país al margen de las disposiciones vigentes, por lo cual se configuró a Seara el delito de contrabando, además del de "tráfico de drogas".

Divorcio en la Unión Soviética

MOSCU, (ANSA).— La "Literaturhaya Gazieta" acaba de publicar una nueva sección, titulada "La vida privada", en la cual trata temas como el amor, la familia, el divorcio y los problemas del sexo. En la sociedad socialista, escribe la revista de la URSS, no es suficiente proclamar la libertad del divorcio sino que también es preciso enseñar a la gente a valorarlo y a no considerar "culpable" a quien se divorcia. De este modo, prosigue la publicación, no se producirán "situaciones absurdas", frecuentes muy a menudo, cuando una de las dos partes "no concede el divorcio" en la creencia de que un matrimonio sin amor es siempre mejor que el divorcio, visto como algo comprometedor.

...no vas a un salón de belleza para que te hagan reduccio... pras vestidos de una medida menor.

CIRUGIA ESTETICA Y PLASTICA
Dr. JUAN MARCO
MEDICO — CIRUJANO ESPECIALISTA
ARRUGAS, NARIZ, CICATRICES, CALVICIE
QUEMADURAS, LABIOS, etc.
TRATAMIENTO MODERNO DE VARICES, ULCERAS, VARICOSAS, FLEBITIS, etc. CIRUGIA GENERAL.
Consultorio: Mercado 935 (1er. piso), (Calle Honda), Consultas de horas 3 a 7 p.m. Teléfonos 22303, domicilio 32416 Casilla 971.

ESPECIALISTA EN
VARICES, ULCERAS VARICOSAS, FLEBITIS, etc.
Tratamiento Radical y único
Dr. CARMELO MARCO
CIRUGIA PLASTICA Y ESTETICA: NARIZ, ARRUGAS, CICATRICES, etc. — CIRUGIA GENERAL.
Potosí: 876. Primer piso. Of. 2. Teléfonos Con.: 22905. Dom.: 32422. Casilla 2855. Horas de consultas de 3 a 7 p.m.

Dr. RAUL MENDOZA REQUENA
MEDICO ESPECIALISTA
CIRUGIA ORTOPEDICA — TRAUMATOLOGIA
Atiende de 15 a 18. Consultorio Loayza Nº 310. Altos Botica El Cóndor. Teléfono 22648.
Domicilio: Obrajes Calle 17 Nº 27. Teléfono 11688.

Dr. GOVER LEON S.
MEDICO DE NIÑOS — ESPECIALISTA
Dr. EDUARDO LEON S.
ODONTOLOGO INFANTIL Y GENERAL
Consultorio: Nicolás Acosta 511 (San Pedro). Teléfono 10808. Atención de lunes a sábado.

Dr. HEBERT MIRANDA PEREIRA
MEDICO — CIRUJANO
Est. Argentina — U.M.S.A. — La Paz — Jefe de trabajos prácticos de Patología — U.M.S.A.
Corazón — Pulmones — Riñones, etc.
Cirugía de Abdómen y Señoras
Domicilio: Av. República Dominicana. Parque Natalia Palacios Nº 7. Teléfono 24940.
Consultorio: Av. Camacho 1425 1er. piso. — De 11 a 12.30 — De 18.15 a 20.Telf. 11994. Se atienden llamados nocturnos.

Dr. DONATO GAMARRA LOZA
Urólogo especializado en el exterior — Jefe del Servicio de Urología del Hospital General.
Cirugía de Riñón. Vejiga. Próstata. Uretra, etc. Problemas Sexuales de ambos sexos y Venereas.— Consultas de 15 a 18 (3 a 6 p.m.)
Calle Bueno 374 — Teléfono 26399 — Casilla 1190.

CIRUGIA DE CUELLO Y ABDOMEN: Bocio, Estómago, Vesícula, Apéndice, etc. CIRUGIA CARDIOVASCULAR: Enfermedades Circulatorias, Arterias. VARICES: Tratamiento Radical con "Eliminador Electrónico".
Dr. RAUL QUIROGA ARAMAYO
MEDICO CIRUJANO ESPECIALIZADO
International Cardiovascular Society Member
Master of Science New York, Columbia University, Estudios en Europa y EE. UU. Consultas: Prolongación Potosí 1415, horas 4 a 7 p.m. Telf. 27323. Telf. Dom.: 10271, Box 765. English Spoken.

Dr. WALTER ARTEAGA CABRERA
CIRUGIA ORTOPEDICA — TRAUMATOLOGIA — MEDICINA FISICA — REHABILITACION.
U.M.S.A., Instituto Ortopédico Rizzoli de la Universidad de Bolognia. Unfelltrankenhaus: Viena
Consultorio: Plaza Venezuela 1456. Edificio O. K. Teléfono 10579. Domicilio 10079. Casilla 2462.

Centro Médico de Diagnóstico
CHEQUEOS COMPLETOS EN EL DIA
PRUEBAS FUNCIONALES
EXAMENES DE LABORATORIO
RAYOS X — ELECTROCARDIOGRAMA
REVISION DENTAL POR ESPECIALISTAS
Avenida 6 de Agosto Nº 2404 — Teléfono 21280.
Se insinua reservar hora

Dr. HUGO DEL CASTILLO MORALES
Profesor de la Universidad — Estudios en Estados Unidos y Argentina.
MEDICO — CIRUJANO OTORRINOLARINGOLOGO
Atiende exclusivamente cirugía y enfermedades de OIDOS, NARIZ Y GARGANTA.
Consultas: de 14 a 17.30 (2 a 5.30). Consultorio: Mercado 1335 — Teléfono 22195 y 25597 — Casilla 1453 — Domicilio (Obrajes).

Dr. GREGORIO DUCHEN GARCIA
CIRUJANO ESPECIALISTA PROCTOLOGO
Enfermedades: Ano — Recto — Colón — Hemorroides — Fístulas — Tumores, etc.
Atiende en su nuevo consultorio: Ayacucho 206 1er piso Of. Nº 3. Teléfono 26459. Domicilio 27435. Casilla 2846. De horas 15 a 18.

Dr. EMILIO SALGUEIRO CELIS
Especializado en los Estados Unidos de Norte América
Enfermedads — Cirugía del Tórax, Corazón, Pulmones, Esófago, Cirugía Vascular, Arterias. Tratamiento radical de varices.
Endoscopias — Aerolizaciones — Electrocardiografía
Consultorio: Rosendo Gutiérrez 374. (A la vuelta del Cine 6 de Agosto) de horas 15 — 19. Telf. 27502. Domicilio: P. Medina 12. Telf. 22294. Casilla 2475. La Paz.
Man Spricht Deustch — English Spoken.

WALTER TORRICOS VELASQUEZ
MEDICO — CIRUJANO
Trabajo y estudio post — graduado en Europa
Atiende: Cirugía general en Clínica "Virgen de Fátima" plaza Tejada Sorzano Nº 10.
Teléfonos: 11388 — 11384.

Dr. CARLOS C. CASTAÑOS A., EA. SBA.
MEDICO ANESTESIOLOGO
A su regreso de Europa, atiende nuevamente en su especialidad.
La Paz, 16 de Octubre de 1968.
Teléfonos 10592 — 11901. Casilla 2912

UNA PELICULA INSPIRADA EN LA TRAGICA EXPEDICION DE NOBILE AL POLO NORTE

Roma, (ANSA).— Especial de P. Jacchia.— "La tienda roja", el filme que cuarenta años después evocará la tragedia de la tercera exploración del Artico de Umber Nobile, el general de la Aviación italiana que en 1928, después de haber volado tres veces en un año por esa zona, precipitó y fue salvado con algunos sobrevivientes, después de la destrucción del dirigible "Italia", por un rompehielos soviético, en circunstancias que suscitaron polémicas que todavía duran.

Esta producción será espectacular. Solamente para la secuencia de la salida del rompehielos de Leningrado se emplearon más de veinte mil comparsas facilitadas por los rusos, entre los que se cuentan quince mil soldados y numerosas mujeres. Para "La tienda roja" como para "Waterloo", se incorporará a reservistas, pues se necesitan comparsas de mediana edad, y lo que se persigue para estas películas es la máxima exactitud en todos los particulares de las secuencias de masas. No hay prisa, siempre que los resultados sean adecuados. En efecto "La tienda roja" se comenzó a filmar el año pasado y se terminará no antes de fines de 1969.

"Fue difícil —dijo el productor asociado norteamericano del filme, Paul Maslasky, oriundo ruso— acostumbrarse a la calma de los soviéticos cuando hacen una obra cinematográfica. Pero luego, nos hallamos bien trabajando con ellos. Son pacientes: si se necesita que haya hielo para una escena, esperan que hiele de verdad. Y, todo sumado, se gasta menos en filmar aquí que en Occidente". Y fue, precisamente, por la falta de heladas que se prolongó tanto la realización de este filme en el que el partner italiano responsable de la producción es el "Ente" del Estado "Itanoleggio".

El actor inglés Peter Finch será Umberto Nobile, cuya figura, según algunos historiadores y políticos, fue mansillada por las rivalidades de otros aviadores italianos en el período fascista. Finch dice que está entusiasmado con su personaje que propone dramática y polémicamente "el problema de la responsabilidad del comandante, y la concepción del valor frente al desastre".

La película está dirigida por Mikhail Kalatosof, el autor de 'Cuando vuelan las grullas". El guión es de Robert Bolt, ("Lawrence de Arabia", "Doctor Zhivago"). En "La tienda roja" aparecen Claudia Cardinale en un papel lateral y Massimo Girotti, un actor italiano poco conocido en el extranjero.

Umberto Nobile, nacido en 1835 todavía vive. En 1926 participó con Amundsen en una expedición al Polo Norte con el dirigible "Norge", y en 1931 en una expedición ártica soviética. En 1945. Vivió en la URSS desde náutica italiana y rehabilitado en 19455. Vivió en la URSS desde 1932 hasta 1936.-

Más y mejor alimentación para las aves

En las zonas rura'es de Inglaterra el uso de alimentos balanceados constituye una de las primeras tareas de los avicultores y ganaderos. En el grabado, en una granja de experimentación, se procede a alimentación científica de las aves de corral con el consiguiente resultado de ejemplares sanos y con abundante carne.

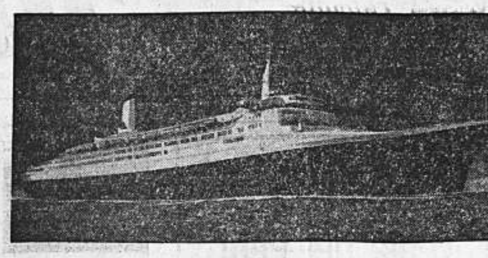

Una artística fotografía del nuevo buque de las líneas Cunard, el Queen Elizab

MAURICE FICKELSON SALTA A LA ARENA LITERARIA A CUARENTA AÑOS CON FANTASEOS DE UN JOVEN PARAL

París, (ANSA).— "Dod" es un muchacho de veinte años de edad, que sufre una parálisis y se ve obligado a pasar su vida en una silla de ruedas. Como todos los seres que padecen problemas físicos de esta naturaleza, el joven se va forjando un sistema de vida que lo compensa de la difícil existencia real que debe sostener, una vida que es observar e imaginar, nada más.

Los fantaseos de Dod constituyen el argumento del libro publicado en Francia por Maurice Fickelson, que debuta en el mundo de las letras pasados los 40 años de edad. La crítica ha acogido con entusiasmo su novela, que, en cierto sentido, desarrolla y profundiza ciertos temas que aparecieron en la narrativa moderna personificada por Robbe—Grillet y Butor.

Dod vive en una gran ciudad —no se dice cuál— solo, lo acompaña únicamente una enfermera y recibe escasas visitas, algún amigo, parientes, médicos. Sufrió un ataque de parálisis cuando frecuentaba en la Universidad cursos de farmacéutica. Ahora los continúa, a través de la radio, pero ha cambiado de interés. En lugar del interés científico empieza a ocuparse de letras, se anota en una facultad de letras y sigue estudiando. Esta es la médula de la vida "concreta" que lleva y que no conoce otras alternativas. Pero hay "otra vida", más profunda y sentida, afirma Dod, en los momentos en que está un tanto adormilado y se deja llevar por la fantasía. El centro de esta "otra vida" está en una taberna escondida en las callejuelas cerca de un viejo puerto, "La Belle Dame", donde Dod conoce a una serie de extraños seres, entre los cuales un viejo amigo de infancia, un marinero un poco loco pero muy sabio, un enano diabólico, que encarna quizá al diablo mismo, Dod frecuenta este lugar porque busca a una mujer inhallable, una actriz, convertida en cantante que actúa en "La belle dame". Termina encontrándola en una casa donde se reúnen drogadictos, pero entonces ya no la reconoce y ella huye.

Lo real y lo imaginario se entremezclan continuamente, pero algo los caracteriza, los indica como tales. El pasar de la realidad al sueño se indica por el empleo del presente para la primera y del imperfecto para el segundo. Además todo lo que atañe a la vida real se describe en modo fluido y desteñido, mientras las aventuras y diversas fases del sueño son de una claridad y limpieza que hace pensar en que sólo estas imágenes son reales. Se puede pensar también que Dod quizás no sufre una parálisis sino es u[...] re abandonar s[...] lescente y sus [...] ser adulto. Los [...] seos están llenos [...] infancia y de [...] recerá que el p[...] es Dod se busca [...] interroga a trav[...] sueños.-

Federación de Abogados estudi[...] integración y otros problemas j[...] en el mes de junio próximo

WASHINGTON, D. C. (OEA).— Diversos asuntos jurídicos de gran importancia para la Organización de los Estados Americanos (OEA) y la promoción de la integración económica latinoamericana, serán discutidos en la XIV Conferencia de la Federación Interamericana de Abogados que se celebrará en Río de Janeiro, Brasil, del 23 al 28 de junio próximo.

La Federación Interamericana de Abogados es un grupo internacional no gubernamental que reúne aproximadamente a 3.000 abogados, profesores de derecho y jueces de 90 asociaciones del Continente; y que mantiene relaciones de cooperación con la OEA. Celebra su conferencia cada dos años en diferentes ciudades de las Américas.

En su última reunión celebrada en Ciudad de México, en noviembre de 1968, el Consejo de la Federación adoptó una resolución solicitando la colaboración técnica de la Secretaría General de la OEA en la preparación de un documento de trabajo sobre el tema central de la Conferencia de Río de Janeiro, "El Ordenamiento Jurídico de la Integración Latinoamericana".

El temario que acaba de ser anunciado está dividido en capítulos que corresponden a diferentes ramas del derecho, como por ejemplo: Derecho internacional, constitucional, civil, fiscal, comercial, espacial y nuclear. Los demás capítulos tratan sobre la documetnación le[...] jurídica, los der[...] otras materias.

Entre otros [...] para la OEA y [...] nómica latinoa[...] los siguientes: p[...] relativos al uso [...] los ríos y lago[...] para fines indus[...] abogados, profes[...] y comerciales; [...] asociaciones de [...] Comité Jurídico [...] la promoción d[...] del derecho inte[...] estudio de los [...] cos de la integr[...] las normas de c[...] en América com[...] digo de Derecho [...] vado, por medi[...] nes interamerican[...] ra temas especi[...] congestión en lo[...] visión de las co[...] americanas sobre [...] trial a la luz de[...] trial y tecnológic[...] ción de ellas con [...] dial de protecció[...]

En un capítulo [...] comercial, el tem[...] tudios destinados [...] tegración económi[...] jemplo la armoni[...] gislaciones de l[...] americanos sobr[...] cantiles; la pro[...] de convencion[...] de normas sobre [...] gociables; desarr[...] Latina de normas [...] mentarias para la [...] de valores; pro[...] relativos a las so[...] cionales; la legisla[...] cas gubernametnal[...] americanos en [...] empresas de part[...] ta; y aspectos le[...] comunicaciones e[...] tina.

La Conferencia [...] bién el tema de [...] manos en lo que [...] proyectada Confe[...] zada Interameri[...] para aprobar una [...] bre la materia, y [...] al impacto del p[...] gico en la libert[...] del pensamiento.

El actual presid[...] ración Interameri[...] dos es el conocid[...] fesor brasileño, [...] Gueiros.

LA MUJER DE NIXON QUITARIA DE LA CASA BLANCA LOS "FRANCESISMOS" DE JACQUELINE

Washington (ANSA).— Especial de Umberto d" Arró.— Cabe pensar que la señora Pat Nixon fruncirá la nariz frente a la decoración afrancesada que Jacqueline Kenredy impuso a la Casa Blanca y que no gustaba ni siquiera al presidente asesinado Por ahora la nueva "First Lady" de la Casa Blanca, que ha sido definida como "norteamericana típica" sólo ha manifestado una sencillez pequeña burguesa a la que no aspira a renunciar cuando entre en la residencia presidencial. Y lo ha hecho para profundizar, en lo posible, la sensación de su "distancia" del estilo de la sofisticada y ya caída en desgracia Jacqueline También lo zo, probablemente, para justificar las modificaciones que aportará a la tradicional casa.

Por otro lado, todas las huéspedes de la histórica mansión han tratado, con más o menos éxito, de dejar una huella de su paso. Es verdad que, en tiempos modernos, nadie más que Jacqueline Kennedy se preocupó tan poco del gusto oficial norteamericano, pero de esto se ha tenido debida cuenta y hoy, al caer su estrella por el matrimonio con Onassis, la cuenta se ha hecho pagar.

No se asombraría nada que ahora Pat Nixon, sirviendo contemporáneamente la causa de los norteamericanos "traicionados" por la viuda de Kennedy, despidiera incluso a la servidumbre de la casa y sacara de ella muebles y enseres de origen francés, tolerados por "Lady Bird" probablemente por respecto al anterior presidente, rodeándose de personas y de cosas "made in U. S. S."

En todo caso actualmente, como en otras ocasiones un ejército de obreros ya está trabajando en las restauraciones necesarias.

La Casa Blanca, en efecto, comienza a sentir los achaques de la vejez. Tiene 177 años. La primera piedra fue colocada por Jorge Washington primer presidente norteamericano, en 1792, pero ni él ni su mujer Martha, pudieron inaugurarla porque aún antes de que estuviera lista ya había terminado el período presidencial. El primer presidente que la habitó fue John Adams en 1800. Faltaban todavía los últimos detalles, no había calefacción y llovía adentro de la casa. Para la mujer de Adams Abigaille esta residencia fue una pesadilla. Los trabajos se hacían con una lentitud exasperante también porque el arquitecto J. Hoban que se había inspirado para construirla en el Palacio de los Duques de Leinster, de Dublín, quería hacer las cosas perfectas y no soportaba consejos. Su trabajo, sin embargo, no fue muy perfecto y lo único que consiguió fue arruinar los nervios de Abigaille Adams quien, un año después de entrar en la casa fue muy contenta de poderla abandonar, al vencer el mandato de su marido.

Más dramática fue la estadía de Dorothy Madison en la Casa Blanca. En efecto mientras estuvo allí la esposa del cuarto presidente norteamericano, en la casa ya terminada, en 1815, hubo un incendio provocado por las tropas inglesas durante el sitio de Washington. En uniforme de enfermera y desafiando las llamas y el enemigo, la señora Dorothy consiguió salvar el documento original de la Declaración de Independencia y otros testimonios históricos importantes.

Nacida bajo una estrella mala la "Casa del ejecutivo" — así se llamaba entonces— quedó destruida en el Incendio, y sobre sus ruinas apareció la "Casa Blanca", así llamada por su color, sin pretensiones arquitectónicas pero cómoda y confortable. Esta nueva casa satisfizo a todas las nuevos huéspedes que compitieron en adornarla Rachel Jackson, una hermosísima "first Lady", muerta muy joven por un ataque cardíaco, discutida por la sociedad puritana por sus historias matrimoniales, trajo a la caso valio sos muebles y objetos. Francis Feiston fue la primera en celebrar en la "Sala Azul" en 1886, su casamiento con el anciano presidente Grover Cleveland. Aportó modificaciones a la mansión y, por su tiempo soplaron allí aires de juventud.

No se tienen noticias de la mujer de Teooore Roosevelt pero se sabe que durante el gobierno de su marido se añadió un ala entera a la casa, donde hoy se encuentran los departamentos privados. Es probable que haya controlado algo de estos trabajos.

Eleanor Roosevelt, famosa por su actividad política esposa de F. D. Roosevelt, se ocupó, en cambio intensamente de la construcción del ala este de la Casa Blanca, que fue destinada a salones de fiestas y departamentos para huéspedes.

Bossy Truman debió desalojar durante tres años de la casa presidencial para dar lugar a los obreros encargados de restaurar la mansión. En tiempos de Truman se hicieron trabajos importantes y se construyó incluso un refugio antiatómico cerca de la casa.

Desde 1945 en adelante todas las "first ladies" añadieron, sacaron, cambiaron de lugar elementos de la decoración de la Casa Blanca. Cosa lógica, por otro lado. Obvio pues que Pat Nixon haga lo propio, por otro lado, si el gusto francés de Jacqueline no gustó a su marido, por qué debería gustar a una norteamericana de 18 kilates como la mujer del nuevo presidente de los Estados Unidos?

extraña enfermedad

extraña enfermedad

Una antigua enfermedad inespecífica, la cual diezma a los ratones de laboratorio, fue descripta por primera vez en detalle por el doctor Asher Meshorer, director del Laboratorio de Diagnóstico del Centro de Cría de Animales del Instituto Weizmann de Rehovoth. El informe del doctor Meshorer, que fue presentado recientemente al Congreso de la Asociación Americana para el Servicio de Animales de Laboratorio celebrado en Las Vegas, señala que se trata de la Hexamitiasis, enfermedad causada por el protozoo Hexamita Muris, la cual es similar aunque no idéntica a cierta enfermedad de iguales características que ataca a los pavos.

PRODUCCION MUNDIAL DE AZUCAR

LONDRES, (ANSA).— La producción mundial de azúcar en la temporada 1968 — 1969 (iniciada el 1o de octubre de 1968) debería sumar — según previsiones de "Czarnickow Ltd.", empresa londinense especializada en el comercio sacarífero — 68 millones 300 mil toneladas, contra 66 millones 400.000 toneladas en la temporada 1967 — 1968.

Otra firma del sector, "F. O. Licht", prevé en cambio que la producción de la temporada en curso sumará 68,6 millones de toneladas.

La producción de azúcar de remolacha en la temporada en curso es estimada por "Czarnickow" en 19,3 millones de toneladas largas (1 tonelada larga = 1.16 Kgs.) con un leve incremento respecto a la temporada precedente; y la producción de azúcar de caña en 37,9 millones de toneladas, nivel récord, contra 36,1 millones en la temporada 1967 — 1968.

La producción europea de azúcar registrará según las previsiones una contracción de aproximadamente 750.000 toneladas, contra 25,6 millones de toneladas en la temporada en curso.

FILMES EN COLOR PARTIE[...] DEL BLANCO Y NEGRO

WASHINGTON, 30 (ANSA). — La empresa de radio-TV estadounidense CBS (Columbia Broadcasting System) ha logrado realizar un sistema para la producción de filmes en colores partiendo de películas en blanco y negro.

Se basa en el empleo de una película dividida en dos partes. Una de ellas es utilizada simplemente para el efecto luminoso de los filmes comunes en blanco y negro; la otra contiene, en cambio, los elementos en[...] nientes a la grad[...] cópicas de los di[...] dar a la escena.

El cuadro conj[...] cula — es decir, [...] junto con el izqu[...] tado dentro de u[...] lectrónico no b[...] que tiene por f[...] las señales en có[...] colocarla en su [...] El resultado es [...] colores.

Aportes de la industria electrónica israelí

Circuitos microelectrónicos prototipos, que se fabrican en los Microelectronic Laboratories del Technion de Haifa por especial encargo del Instituto Weizmann de Ciencias, representan un significativo aporte en el desarrollo de la electrónica israelí. Desarrollados durante estos últimos años en los Estados Unidos y Japón, la microelectrónica ha inaugurado una verdadera revolución en la industria electrónica. Los circuitos de tamaño menor que una estampilla de correo, hacen el trabajo de los circuitos convencionales más grandes y engorrosos. Su pequeño tamaño, la absoluta seguridad y economía de costo cuando se produzca en serie, permitirá su amplia aplicación tanto en la industria militar como en la civil.

PRESTACION VIAL 1969

Se comunica al público en general que en cumplimiento [...] to Supremo con fuerza de Ley Nº 06411 de 29 de marzo de[...] obligatoria la adquisición del Boleto de Prestación Vial c[...] diente a la gestión de 1969, cuya recaudación se iniciará e[...] territorio de la nación a partir del día 22 de enero en curs[...] lor es de $b. 10.00.

En consecuencia, las empresas industriales, comerciales[...] rias y otras deben proceder al descuento en las planillas de[...] conforme a disposiones legales vigentes.

La Jefatura Nacional de Prestación Vial atenderá en s[...] nas de la avenida Arce Nº 2708 todos los días hábiles, ex[...] do los sábados, de horas 8 a 12 por las mañanas y de 14 a [...] tardes. (Teléfono 28769).

SERVICIO NACIONAL DE CAMINOS

LA COLONIA RIO DE ORO DE ESPAÑA SOLO PRODUCE ARENA Y MUCHO VIENTO

Según estudios estadísticos en Francia, estos fueron los juguetes "El jazz familiar" compuesto de un timbal, tambores, saxofón y acordeón, que tuvieron el mayor mercado durante las últimas fiestas de Navidad y Año Nuevo.

Villa Cisneros, (ANSA Por Andrés de Eguiguren).— En Villa Cisneros, capital del Sahara español, existe la convicción que después de Ifni, España amainará su bandera en este enorme territorio desértico. Pero de una cosa están seguros todos: que Madrid "capitalizará" la pérdida de sus últimos territorios coloniales. El acuerdo con Ifni fue firmado el sábado pasado en Fez. Es un enclave muy pequeño, que cuesta mucho dinero y sirve para poco, salvo como base de operaciones para la pesca. Empero, las ganancias de este no compensan las erogaciones: la colonia no produce nada, como no sea arena y mucho viento. Además hay que pagar una pequeña burocracia, generalmente no muy hábil, porque es evidente que un funcionario enviado a Ifni.. no es por su capacidad y buenos servicios. También se debe mantener la Legión, integrada por españoles y extranjeros al estilo de la Legión Extranjera francesa, que ya combatió con guerrilleros marroquies en 1957 y 1958. En cambio, ahora España se liberará de Ifni apenas las Cortes aprueben el acuerdo (y no hay que pensar en oposición al mismo), y Marruecos obtendrá una satisfacción moral; recuperar una zona irredenta, arrancada por la fuerza en el tratado de Wad—Ras por el general Leopoldo O'Donnel con el fin... de permitir a los pescadores de las Canarias tener un puerto donde recalar. O'Donnell era canario y se dice que para alegrar a sus paisanos agregó esa cláusula en dicho tratado, que culminó —como todos saben— la guerra hispano — marroquí de 1859 —1860. Sin embargo no se debe pensar que Madrid tuviera una gran aspiración en poner sus plantas en ese paraje; por el contrario esperó hasta 1934 —en plena república española— para instalarse. Paradojicamente Franco está liquidando una "conquista" de la república. En el compromiso suscrito el sábado España logró a cambio de la soberanía de Ifni que se deje trabajar tranquilamente a sus pescadores en las aguas territoriales marroquies. Hay que estar de esta parte de Africa para dar se cuenta que es un magnifico negocio.

En Ifni, pues, la soberanía española llega a su fin. Pero los problemas hispano — marroquies, no. España tiene en el Mediterráneo las llamadas "plazas de soberanía". Ceuta y Malilla. Marruecos las reclama. Los españoles las poseen desde antes que Colón descubriera América. Es una disputa que viene desde el fondo de los siglos. Naturalmente la población de las "plazas" es integramente española.

En el Sahara español, o Río de Oro, la situación es diferente. Aquí no existe ningún río y mucho menos oro. Cuesta tanto como Ifni y es más difícil de defender. Tiene algunos centros poblados donde impera mas el nomadismo que la sedentariedad. Villa Cisneros es casi o peor que Cayena, lugar para presos (políticos) y criminales. Frente a esta perspectiva cabría imaginar, legitimamente, que los españoles procurarán desprenderse de la colonia. No es así, empero. Casualmente o no, parece que aquí hay petróleo. Por lo menos se lo busca. Las compañías norteamericanas están interesadas y sus técnicos andan por las soledades del Sahara.

Y precisamente, como puede haber petróleo, Marruecos está muy interesado en reclamar el Sahara. Pero no es el único país. También Argelia tiene sus pretensiones. Y también Mauritania. De manera que el futuro del Sahara español —si el petróleo lo permite— será la división, quizás, entre Marruecos, Argelia y Mauritania o, por lo menos, entre la primera y la tercera.

El gobierno de Madrid, como es lógico se asegurará sus regalías petrolíferas (si es que hay "oro negro", el único oro que podría haber en este río de oro) y algunas otras ventajas menores. En síntesis, a Ifni seguirá el Sahara español, pero no a breve plazo. Antes habrá muchas discusiones.

En el 21 Salón de la Infancia instalado en la Puerta de Versalles se admiró este tapiz de caucho para ejercicios gimnásticos de niños.

Ilustraciones para 'Almas muertas" de Gogol en una exposición de la Galería "Medusa"

Roma, (ANSA).— Especial de I. Blumeneweiv.— La Galería "La Medusa" de esta capital inició la temporada del nuevo año 1969 con una muestra de magníficas aguafuertes de Marc Chagall. En total son 96 ilustraciones (de las 107 originales) ejecutadas por el artista entre 1923 y 1927 para el libro "Almas muertas" de Gogol, por encargo de Ambroise Vollard. Louis Port hizo un primer tiraje en 1927, bajo la dirección del mismo Vollard. La edición definitiva del volumen apareció unos veinte años más tarde. La "suite" expuesta ahora en "La Medusa" fue impresa en 335 ejemplares; cada una de las aguafuertes fue firmada por Chagall en la plancha y luego vuelta a firmar a pluma directamente en cada folio.

En torno al veinte, cuando se le encargaron las ilustraciones, fue una época de gran crisis para el pintor, expatriado desde hacía poco tiempo en Alemania de Rusia donde había vivido, y participado como protagonista en los acontecimientos de la Gran Revolución. En su país natal y en Alemania había abandonado todas sus obras, en las que volcó la temática de su infancia y juventud pasada en Vitebsk. En París Chagall vuelve a tomar los pinceles. Fue ese primer contacto parisiense, con ese mundo dominado entonces por el fauvismo y el cubismo, el que amplía su formación, y hace posible obras como "El rabino verde", "El muerto", "El violinista verde".

Esta época significa para el artista una especie de fase de inmersión en sí mismo, una etapa de profundización en su lenguaje narrativo. Vuelve al pasado con una visión de dulce alucinación, de reminiscencia. De manera que en el período que va de 1923 a 1927 Chagall reordena sus "Memorias" por medio de fotografías de cuadros, repitiendo incluso de memoria los temas de sus telas perdidas y crea un conjunto de obras maestras que son las aguafuertes de "Almas muertas", en las que su talento gráfico llega a un equilibrio casi perfecto entre imagen y texto, una comunión que no volverá a repetirse en sus ilustraciones sucesivas para las "Fábulas" de La Fontaine, para la Biblia, para "Dafne y Cloe".

Sin lugar a dudas esta correspondencia perfecta entre el texto y la imagen se debe a algo que va más allá de la simple comprensión: responde a la fuerza telúrica, a la raíz misma de la "Educación sentimental" del artista. Si se observan con atención los rasgos de los campesinos de las aguafuertes, tratados con sutil comicidad o con intención delicadamente satírica, la descripción minuciosa de los objetos y de los animales, las calles, incluso las casas del pueblo, los carros, se comprende que para Chagall significa revivir su adolescencia en la obra de Gogol. El dinamismo, la espontaneidad, el movimiento, casi podría hablarse de un ballet, anima a los personajes de estas ilustraciones impregnados del entusiasmo primitivo, de la gloria, de la alegría místico—religiosa. Todo es representado con grandiosidad, pero sin grandilocuencia. En estas aguafuertes, como lo será luego a lo largo de toda su vida, en su hacer artístico, sus personajes preferidos, las imágenes que le son más cercanas, son precisamente los aparentemente más débiles, las que pertenecen al orden de lo cotidiano, pero capaces de demostrar el ímpetu de los sentimientos más ardientes.-

MAO DE SETENTA Y CINCO AÑOS ESTARIA GRAVEMENTE ENFERMO Y YA NO DEJA LA CAMA

Hong Kong.— Los informes que, fragmentariamente, han ido llegando estos últimos tiempos a los cronistas residentes en Hong Kong, acerca de una grave dolencia que aquejaba al fundador de la China roja, Mao Tse-tung, toman cuerpo bastante tangible ahora. En realidad, si hemos de ser sinceros, los rumores acerca de enfermedades de jefes de Estado, son casi continuos. Sobre todo si, como en este caso, Mao ha cumplido ya los setenta y cinco años.

Recientemente se nos dijo que la bronquitis crónica que venía padeciendo, lo que era natural en un hombre que fuma una cantidad de cigarrillos mucho mayor de lo que es aconsejable a su edad, se había acentuado en forma alarmante, y las noticias de estos últimos tiempos son que Mao se halla recluido en su pequeña residencia de Hangchow y no se levanta de cama.

Las fuertes contrariedades sufridas con motivo de sus fracasos, el más reciente es el que le han proporcionado las derivaciones de la famosa revolución cultural, han acentuado sus males, añadiendo a las dificultades físicas los trastornos morales. Aún cuando, en apariencia, su más directo rival, el presidente Liu Shao—chi, se halla en desgracia, la enorme oposición con que tropieza para el desarrollo de su política en muchas provincias, constituye un serio motivo para acentuar su agotamiento. Las campañas de reeducación emprendidas con más vuelos propagandísticos que efectividad, no le han proporcionado la seguridad suficiente para que se atreva a enfrentarse con el IX Congreso del partido comunista.

¿Esta suspensión de tal congreso (se preguntan algunos) es debida realmente a los temores por una serie derrota, o al hecho de que la enfermedad le tenga sujeto? En cualquier caso, el hecho es muy significativo. Tanto si la enfermedad es física, significa que la situación en la China roja no es floreciente en forma alguna. Pero por esta vez, ya lo decimos antes, las noticias parecen que acusan una auténtica dolencia corporal de Mao.-

La actividad de Pierre Cardin: Exito internacional del modisto francés

Pierre Cardin, el famoso modisto francés, ha firmado dos nuevos contratos con algunos industriales de Hong Kong. Las creaciones de Cardin, de fama internacional, se venden en las más importantes capitales del mundo. El "fenómeno Cardni" representa, según los entendidos, un fenómeno social.

PARIS, (ANSA).— Pierre Cardin, el famoso modisto francés, ha firmado hace pocas semanas dos nuevos contratos con algunos industriales de Hong Kong, según los cuales los modelos concebidos en París serán ejecutados en la colonia británica con mano de obra y telas locales que en realidad son "telas inglesas". Este es un nuevo eslabón que el modisto francés agrega a su cadena de éxitos.

Los modelos de Cardin se venden en realidad en las más famosas capitales del mundo. Se encuentran en Canadá, Estados Unidos, México, Venezuela, Brasil, Australia, Nueva Zelandia, Japón, India, Irán, Grecia, Túnez, Libia, Argelia, Marruecos, etc.

Ninguna licencia de exportación de la firma Cardin ha sido acordada a los países africanos pero los modelos del modisto se difunden directamente por obra de algunos compradores en todas las capitales africanas.

En Europa, aunque ningún país de oriente vende modelos Cardin, la firma exporta sus creaciones a Italia, España, Suiza, Alemania, Bélgica, los Países Bajos, Gran Bretaña y los Países Escandinavos.

El "fenómeno Cardin" no representa solamente una cifra importante de negocios (diez millones de francos en 1967 logrados gracias a todas las actividades de la firma con la excepción de los perfumes y de la licencia norteamericana reciente), sino que es al mismo tiempo un fenómeno social.

Varias decenas de miles de personas, de todas partes del mundo, trabajan para Cardin.

Actualmente, la difusión de los modelos de hombre del modisto supera en parte a la de los modelos femeninos, por mérito principal de un acuerdo efectuado con los Estados Unidos hace unos meses y que se encuentra en plena expansión.

Tanto en lo referente a los modelos de hombre como de mujer, se trata de modelos "difusión", puesto que las creaciones de "alta moda" de Cardin están destinadas a la clientela norteamericana, por diseñadores y ejecutores de la casa madre de Paris. El éxito logrado en Nueva York vuelve necesaria la creación de otras dos boutiques del mismo tipo que serán inauguradas en el mes de octubre una en Filadelfia y otra en Chicago.

Sólo la última creación de Pierre Cardin no llevará su sigla: se trata del vestido de "cardine", una tela especial lavable que no se arruga. Será difundido en gran escala: miles de ejemplares a precio muy bajo.

Evidentemente, han pasado los tiempos en los cuales las ricas señoras sudamericanas celebraran largas conversaciones telefónicas intercontinentales para reservar los últimos modelos de la moda parisina. Ahora, la moda de la Ciudad Luz llega directamente a sus casas y es fabricada en diversos países.

Un nuevo bachillerato de ciencias agronómicas y técnicas

PARIS, (BNF). — Durante un reciente Consejo de Ministros, el ministro de Educación Nacional hizo aprobar la creación de una nueva serie del Bachillerato, denominada "Ciencias Agronómicas y técnicas". Explicó, que lo mismo que existe para los liceos técnicos un bachillerato especial, era necesario crear un nuevo bachillerato D", denominado de Ciencias agronómicas y técnicas para los liceos agrícolas. La presidencia del jurado de este bachillerato estará a cargo, como en todos los otros casos, de un miembro de la Enseñanza Superior.

x x x

Los liceos agrícolas contaban a comienzos de curso, en octubre de 1968, con unos 17.000 alumnos. Estos efectivos se reparten entre tres categorías de establecimientos teniendo en cuenta la organización del funcionamiento del plan de desarrollo de catorce años (1962 — 1976).

—Establecimientos que funcionan con pleno régimen (cuya estructura ha logrado un desarrollo normal): 8.300, en 24 Liceos;

—Establecimientos que se han puesto en servicio recientemente, y en los que la apertura de las clases nuevas se desarrolla por tramos durante varios años: 4.400 alumnos, en 25 Liceos.

—Establecimientos que permanecen con su capacidad reducida de escuela de agricultura, y en los que están en curso de ejecución las obras para su ampliación y ordenación: 4.000 alumnos, en 19 Liceos.

Cooperación médica con los sabios soviéticos

PARIS, (BNF).— En el acuerdo franco — soviético firmado en presencia de don Maurice Schuman, ministro de Estado encargado de Asuntos Sociales, y de don Boris Petrovsky, ministro de Salud Pública de la U.R.S.S., se precisa que la virología, la inmunología, la cardiología, las investigaciones sobre el cáncer y la creación de órganos artificiales, serán los sectores principales en los que se ejercerá la cooperación.

Numerosos especialistas de cada país participarán en los intercambios de los institutos, que no se han designado todavía, se establecerán numerosos contratos entre el Instituto Pasteur y la Academia de Ciencias soviética.

Un grupo especial de trabajo velará para la ejecución de este acuerdo.

LAS IGLESIAS DE LA EDAD MEDIA EN FINLANDIA

PARIS (BNF) — Después de las dos notables exposiciones de arquitectura moderna presentadas en 1964 y 1966, Finlandia presenta ahora su pasado y muestra al público de Paris sus iglesias de la Edad Media. Esta exposición, que estará abierta hasta el 10 de marzo en la Sala San Luis de la Consejería, forma parte del programa establecido por don André Malraux durante el viaje que hizo a Helsinki, y puesto a punto en colaboración con el Ministerio de Asuntos Exteriores.

La iglesia católica, al penetrar en Finlandia en el siglo XII, llevó la cultura occidental a aquel sias macizas de piedra gris con es cierto que han desaparecido los primeros santuarios construidos con madera por los misioneros, en cambio existen de la Edad Media católica unas cincuenta iglesias macizas de piedra gris, con frontispicios a veces decorados con motivos de ladrillos, y altas techumbres recubiertas con pequeñas planchas en forma de tejas. Todas fueron construidas al borde de un río o de un lago, sobre las vías de comunicación de entonces, en ese país de enormes bosques. La piedra, que se encontraba en el lugar de la edificación, la dureza del material ha marcado fuertemente la arquitectura de los edificios que construyeron las comunidades católicas entre el siglo XIII y el siglo XV.

El XX Aniversario de la Compañía Pitoeff

PARIS, (BNF) — Sacha Pitoeff celebra este año el XX Aniversario de su compañía dramática que debutó en 1949 con Deirdre des douleurs de Synge. Ahora el animador del Teatro Moderno presenta la reposición, con cincuenta representaciones, de Oncle Vania de Chekov, en la que actúa con Henri Cremieux, Luce Garcia-Ville y Madeleine Cheminat. Presentará después la última obra del dramaturgo suizo Max Frisch: Biographie.

Nuevo sistema de fumigación

Un grupo de agricultores, en una posesión inglesa, prueba las bondades de un nuevo insecticida accionado con moderno fumigador, en la campaña de saneamiento de extensas zonas verdes y arboledas.

La esquizofrenia obedecería a alteraciones anatómicas de la estructura del cerebro

¿Origen bioquímico de depresiones?- Descubrimientos sensacionales de un grupo de investigadores alemanes.-

Munich (DaD).— Por el Dr. Johann Mauthner.— Ya al comienzo de nuestro siglo el psiquiatra alemán Emil Kraepelin manifestó la sospecha de que las causas de la esquizofrenia o de psicosis endógenas serían probablemente ciertas alteraciones anatómicas de la estructura del cerebro. Entretanto se acumuló una literatura inmensa sobre la esquizofrenia, así como sobre los cambios bruscos, patológicos, entre euforias y estados de abatimiento profundo. Sin embargo, nunca se consiguió descubrir alteraciones anatómicas correspondientes. A pesar de los extraordinarios progresos de la medicina, tampoco hoy día no sería posible presentar las pruebas, porque las alteraciones sospechadas se producen —como ahora se sabe claramente— no en el ámbito anatómico visible sino en el auténtico mundo minúsculo, aún bastante oculto, de las moléculas.

En el Instituto Max Planck de Psiquiatría en Munich (República Federal de Alemania) se consiguió probar de manera convincente, por de pronto en experimentos con animales, que un síntoma de una psicosis endógena, a saber la inhibición de la voluntad o de impulsos en estado de depresión, está relacionado con un proceso bioquímico en las células nerviosas del cerebro. En el transcurso de la serie de experimentos se verificó que una hormona de la corteza de las suprarrenales, la noradrenalina, desempeña el papel de sustancia de transporte decisiva de los impulsos que parten del cerebro. La noradrenalina es acumulada en los llamados gránulos en los extremos de los nervios. Para que un impulso sea transmitido, tiene que salir una cantidad correspondiente de noradrenalina en los puntos de unión de las células nerviosas, o bien difundir a través de las membranas de dos células vecinas.

Si, en cambio, en las zonas de tejido del cerebro de las cuales parten los impulsos de actividades intelectuales y físicas, este es de decisiones, de movimientos y actos, la cantidad de noradrenalina fuera insuficiente, la "orden de mando" no puede ser transmitida de célula en célula, y el impulso original de la voluntad queda, por decirlo así, bloqueado en el punto de partida del sistema de mando. A consecuencia de ello queda inhibida la actividad en toda la línea. Todo lleva a creer que la noradrenalina sea efectivamente el elemento más importante en la transmisión de impulsos.

El jefe del grupo de investigadores en Munich, que estudió este mecanismo, Norbert Matussek, designó de probable que, además de la noradrenalina, intervienen teoría en una transmisión de los impulsos de voluntad otras dos sustancias químicas, a saber, la serotonina y la acetilcolina, una hormona de los tejidos. En todo caso es hoy incontestable la conclusión de que el comportamiento depresivo patológico está en paralelismo con determinados procesos bioquímicos en las células nerviosas del cerebro.-

En París, en reciente ceremonia en el "Cuartel de los Inválidos" el Presidente Charles De Gaulle, dirige la palabra sobre temas de actualidad internacional.

Incendio destruyó el archivo de las joyas de la cinematografía argentina

BUENOS AIRES, 15 (ANSA).— Un fuerte incendio producido en el curso de la última semana en los Laboratorios Alex, donde, junto a los talleres de montaje y sonorización, existe una estupenda cinemateca, ha causado daños irreparables en el material fílmico allí archivado. Treinta años de paciente trabajo quedaron inutilizados y las llamas devoraron un número incalculable de filmes, que abarcaron un importante período de la historia del cine argentino, la abarcada entre los años 1933 y 1952, o sea la época en que aún no se empleaban los negativos al acetato, que proporcionan un material no inflamable.

Aún no pudo establecerse el valor económico de los daños y, desde el punto de vista del arte y la cultura, ese daño es irreparable. Se ha perdido la casi totalidad de los filmes de Manuel Romero, José Ferreyra, Leopoldo Torres Ríos y Francisco Mugica.

En términos concretos este incendio significa que han desaparecido para siempre los negativos de filmes como "Viento norte"; "Prisioneros de la tierra"; "La guerra gaucha"; "Su mejor alumno"; "Dios se lo pague"; "Así es la vida"; "Los martes orquídeas"; "El pobre Pérez"; "Historia de una noche"; "El viejo Hucha"; "Todo un hombre"; "La casa de los cuervos"; "Albéniz"; "Almafuerte"; "El muerto falta a la cita"; "Pampa bárbara"; "Donde mueren las palabras"; "Historia de una mala mujer" y muchísimas más. De casi todos estos filmes existen copias en 35 o en 16 milímetros, pero no siempre en buen estado. Lo que vale es el negativo que permite producir nuevas copias y esto ya no se podrá hacer para estas películas.

Entre las grandes empresas productoras argentinas las más afectadas son la Argentina Sono Film y Artistas Argentinos Asociados, aunque esta última cuenta en Nueva York con copias de "grano fino" de algunos filmes, lo cual permitiría hacer contratipos y recopias. De la pérdida irreparable se salvó en cambio Estudios San Miguel, pues conserva los materiales en sus depósitos. Otra empresa productora que perdió numerosos negativos en el incendio es Lumiton, que tenía en Laboratorios Alex algunas de sus máximas "joyas" fílmicas.

El desastre fue uno de los hechos más lamentables ocurridos en los últimos días y la crónica periodística lo ha seguido de cerca. En cuanto al mundo del cine argentino, demás está decir, que está sumamente dolorido.

En la intimidad de Renoir

PARIS, (BNF).— Este año se cumple el cincuentenario de la muerte de Auguste Renoir. Con este motivo, la galería parisense Durand-Ruel presenta una exposición titulada "Renoir íntimo", que comprende unos sesenta lienzos prestados por coleccionistas. Esta exposición refleja la imagen más bella de Renoir, la del pintor rodeado de sus hijos, amigos, modelos, en los lugares que prefería residir (Essoyes, Argenteuil, castillo de Brouillards, Cagnes).

Entre los lienzos que se exponen, el primero data de 1873 ("En la loge"); veinte fueron pintados antes de 1885 y treinta y ocho antes de 1900. Su último cuadro, terminado en diciembre de 1919, algunas horas antes de su muerte, representa unas frutas. Se pueden ver también las primeras porcelanas de 1856, cuando Renoir era aprendiz y no había decidido todavía dedicarse a la pintura.

Matrícula de automotores

ROMA, (ANSA). — El número de automotores nuevos de fábrica matriculados en Italia en noviembre fue de 98.473 (de ellos 84,753 automóviles), contra 86.515 matriculados en el mismo mes de 1967.

Francia recibe a tres sabios rusos

PARIS, (BNF) — La primera sesión de la Academia de Ciencias de 1969 se distinguió por la visita de eminentes huéspedes.

La Academia recibió a notables sabios miembros de la delegación soviética de la "Gran Comisión" Francia — U.R.S.S. que se reunía en esos momentos en Paris. Fueron presentados por el profesor Jacquinot, director general del C.N.R.S. (Centro Nacional de Investigación Científica), organismo que está en relación constante con la Academia de Ciencias de la U.R.S.S., ambos encargados de dirigir los institutos de investigaciones. El profesor anunció al mismo tiempo que un acuerdo estaba en curso de elaboracón entre el C.N.E.S. y la Academia de Ciencias de U.R.S.S., cuya finalidad sería la de establecer colaboraciones directas entre los laboratorios de los dos organismos.

Los sabios soviéticos que asistieron a la sesión, fueron el profesor Keldych, presidente de la Academia de Ciencias de la U.R.S.S., matemático y "mecánico", el académico Boris Petrov, miembro del Presidium de la Academia, especialista de los servomecanismos y el profesor Makharov, jefe del Laboratorio del Instituto de automatismo y telecomunicaciones de la Academia.

El profesor Couder, que presidía la sesión, hizo entrega a los sabios rusos de la Medalla del tricentenario de la Academia de Ciencias. Después, el señor Keldych dio gracias en francés diciendo sobre todo que la Academia de la U.R.S.S. era una filial espiritual de la francesa.

"Imperativo del momento:"

"Superar los moldes dogmáticos de la antigua escuela para convertirla en un sistema funcional y dinámico"

DEFICIENCIA PRESUPUESTARIA OBLIGAN A DESPEDIR MAESTROS

Prof. Ignacio Paravicini.

El Ministro de Asuntos Campesinos, profesor Ignacio Paravicini Ruiz, en conferencia de prensa realizada ayer, en su despacho, sostuvo que con la aplicación de los nuevos programas educativos, producto de las reformas introducidas al viejo sistema, "el alumno debe aprender más y mejor haciendo, antes que viendo".

Fundamentando la reestructuración de la educación expresó que este paso "es consecuencia de la honda preocupación del gobierno, por la formación futura del hombre boliviano, el grave anacronismo del servicio educativo en casi todos los niveles de nuestro sistema educacional, la influencia de una enseñanza retrograda y discurdante con los graves avances de una pedagogía moderna, las interferencias de carácter sindical en la administración de este servicio y en la enseñanza misma, el desiquilibrio entre la formación de los recursos humanos y los requerimientos del Desarrollo Económico y Social de nuestro país".

Más adelante señaló que, "una de las condiciones necesarias para el desarrollo económico del país es la educación de este pueblo. De nada serviría —repuso— la presencia del hombre y las riquezas naturales, si ese hombre no sabe apreciar en su justo valor esas riquezas no la forma de aprovecharlas para convertirlas en un bien utilitario. Para ello —recalcó— está la inteligencia y el saber que es producto de una formación lenta y adecuada, pero segura del hombre, en el sentido más amplio de la palabra".

FUTURO ALENTADOR.—

"La nueva reforma en la educación, manifestó el profesor Paravicini Ruiz, abre inmejorables perspectivas para el futuro, pero hay que atender que aún no contamos con hombres preparados ni con los medios materiales necesarios. Requerimos —subrayó— talleres especializados, profesores de alta capacidad, gabinetes, laboratorios, en fin, material de todo órden, que los iremos logrando poco a poco. Estamos dando la partida de arranque —agregó— y sólo se espera la buena voluntad, el espíritu de responsabilidad y el patriotismo de los maestros y del pueblo para que nuestras aspiraciones se cumplan".

MARGINADOS DE LA EDUCACION.—

El Ministro de Asuntos Campesinos insistió en los que manifestará durante la inauguración del año escolar, que la población escolar entre los 7 y 14 años alcanza a — — 675.338 que representa el 22.8 por ciento de la población escolar rural, de los cuales asisten a la escuela solamente 240.000 niños que significan el 35.54 por ciento que tiene oportunidad de recibir educación básica quedando marginados de este beneficio 435,338 niños, para cuya atención se requieren 10.283 maestros más, sobre los existentes actualmente".

ALFABETIZACION —

En torno a este problema el profesor Paravicini, dijo que su despacho tiene un plan de vastos alcances con un fuerte financiamiento a través de UNESCO.

Reveló que, siendo el presupuesto del servicio insuficiente para atender las demandas del campesinado y ante la imposibilidad de dar cabida a los 800 maestros egresados en 1968, lamentablemente se ha de tener que despedir a maestros hasta con un año de servicio, especialmente a los iniciados recientemente.

DIORAMA

ELIXIR DE LA VIDA

Por RAFAEL REYEROS

Para el hindú, la vaca es animal sagrado desde milenios, porque es la fuente del "elixir de la vida". Y "madre nutricia". Muchas de sus rencillas con los musulmanes tienen como causa este cuadrúpedo. Jury Semjonov afirma que cuando "la vaca deja de dar leche, el campesino pobre deja también de darle de comer".

El mismo afirma que los chinos, japoneses y los indígenas americanos no beben leche. Señala que los asiáticos son golosos del líquido lácteo de vaca, de cabra, de oveja, de camella. Y nada se diga de la leche de yegua de que los kirguises y tártaros elaboran el "kumy". Bebida "acidulada y algo espumosa" de buen porcentaje alcohólico que embriaga.

Bulgaria es la tierra del yugurt. Y en Dinamarca y Holanda la mantequilla es sólida fuente de su holgada economía.

En nota editorial de ayer, "ULTIMA HORA" —"La industria láctea del país" — observa que los quichuas y aymaras ignoraron la leche hasta que Colón trajo los primeros ganados. Efectivamente, Y en ninguna de las parias autóctonas figura el vocablo que señale aquél alimento. Los auquénidos eran animales de carga, unos, para carne y lana otros. Y habían también llamas sagradas. De impoluta blancura consagradas a los sacrificios al Sol o sus deidades regionales cuyos nombres parece que no registra la historia y no sé si la leyenda.

El consumo del alimento vital en el país es nulo. Pobrísimo. Reducido al estamento blanco y cierta clase mestiza en simbiosis de ingresar a aquella. Y alguna vez el altiplánico, consume leche en el "pesque" elaborado a base de quinua, plato post-incaico, con más calorías que el quaker.

Y alguna vez el valluno se regala con la "ambrosía". Leche al pie de la vaca, aditada de pisco, aguardiente o coñac. Sabrosa al beberla pero "trepadora" como suele decirse en criollo.

Los infantes nativos y mestizos, son los únicos afortunados que saben de la leche materna. En la otra clase, se sacrifica la salud del niño a la belleza física de la madre. Y de ahí niños, adultos y hombres enclenques, costales de enfermedades.

El consumo de la leche y sus derivados es lujo, accesible sólo a las economías holgadas. Y no así la cerveza y la chicha, que difieren poco en precio. Y padres hay que se amoscan si entra a la casa un litro del elixir y no reparan en las docenas de botellas de cerveza o del "elixir amarillo" que se beben a veces cotidianamente.

Conozco una estadística gráfica que muestra la relación en las grandes naciones entre hombre y vaca. En la Argentina hay dos vacas por persona. En el Brasil y Dinamarca a la inversa una vaca para cada dos hombres, lo mismo que en Estonia. En Suiza una vaca por cada cuatro. En Austria, Francia y Estados Unidos, una vaca por cada cinco personas. En Holanda un cuadrúpedo por cada seis. Alemania una por cada seis y medio y en Inglaterra una vaca por cada doce personas.

¿Y en Bolivia? Posiblemente una por cada cien personas o algo más. La industria lechera está en pañales, mientras en su auge la de las bebidas alcohólicas, comenzando por la chicha que es la leche de los mayores y a veces también de los menores. En el valle se dice que los niños se destetan con chicha, el "elixir amarillo". El legado de los incas.

HILDA GADEA Y EL "CHE"

-Londres, 7 (AFP).— La primera esposa de "Che" Guevara, la peruana Hilda Gadea, hablará el domingo en Londres ante la conferencia del "Movimiento para la Libertad Colonial", según informóse aquí hoy.

Como intérprete de la señora Gadea actuará Elizabeth Burgos, esposa de Regis Debray, el joven marxista francés condenado en BOLIVIA.

La participación de Hilda Gadea en la citada conferencia fue concretada por el diputado laborista Stan Newens, presidente del movimiento para la Libertad Colonial cuando visitó Cuba el mes pasado.

Actualmente la primera esposa de "Che" Guevara se encuentra en París, invitada por la fundación Bertrand Russell.

Nacieron trillizas en la clínica "Tarnier"

Las trillizas, a poco de nacer, fueron colocadas en una incubadora.

:El hogar de los esposos Jorge Cisneros y María Figueroa, aumentó su familia con tres nuevos miembros que llegaron al mundo simultáneamente. Se trata de trillizas que nacieron ayer a las 15 horas, habiéndose recurrido al procedimiento de la "cesárea". De acuerdo a los informes de los médicos la madre goza de perfecta salud y las recién nacidas, son niñas robustas que están ahora bajo cuidado del pediatra Dr. Tórrez Goitia.

El nacimiento de trillizas se produjo en la Clínica "Tarnier", en la Avenida 6 de Agosto. La madre sólo sabe del nacimiento de dos y es probable que hoy se le comunique de su tercera niña. En la operación intervinieron los doctores Efraín Mollinedo, Javier Osio y Ramiro Urioste. Los esposos Cisneros — Figueroa, tienen ahora seis hijos. El padre manifestó su predilección por los niños, pero esta vez tuvo que "conformarse con las tres mujercitas".

"TIERRAS INCULTIVABLES NO PAGARAN NINGUN IMPUESTO".

El Ministro de Asuntos Campesinos ha emitido un comunicado sobre el debatido problema del impuesto único apropecuario. De las extensas consideraciones que formula sobre el tema extractamos las siguientes:

"Es indispensable que los campesinos se den cuenta que las contribuciones al Erario servirán para mejorar las condiciones de vida de todo la población del agro. Para crear escuelas, construir hospitales, dotar de ayuda técnica mecanizada, dar facilidades a la producción y construir caminos para llevar esa misma producción a los mercados de consumo, etc. —obras que tiene que efectivizar el Gobierno cumpliendo el mandato del pueblo—, por tanto es indispensable que todos los estantes y habitantes de la República, contribuyan con sus aportaciones.

Corresponde destacar otro detalle: Algunas comunidades en el campo pagan la contribución territorial y, en caso de aprobarse un impuesto, ésta contribución y otras, serán automáticamente suprimidos para aplicarse el Impuesto Unico Agropecuario. Un sólo impuesto con un solo nombre.

Se puede adelantar, por ejemplo que el impuesto al agro no será uniforme en todas las regiones.

Aquellas tierras incultivables, no pagarán ningún impuesto y aquellas otras que tienen poca producción y las mejores dotadas y zonificadas, pagarán en una proporción adecuada".

VIVIENDAS INCONCLUSAS SE ENTREGARIAN A FERROVIARIOS

Oruro, 6. (ULTIMA HORA).— El Ing. Juan Guardia, jefe del departamento de fiscalización de obras públicas de CONAVI, visitó las viviendas que serán entregadas el día 10 a los trabajadores ferroviarios, las mismas que no están concluidas, faltando obras de retocado, entarimado y otras. Se apresura el pintado de las fachadas sin que, en dictamen de los beneficiarios, sea lo esencial. El Ing. indicó que, de todos modos, los contratos de construcción se cumplen por tres empresas y que las viviendas tendrán las comodidades exigidas. Cada una cuenta con tres dormitorios, una sala de recibos, un comedor, una cocina y baño. El costo no ha sido especificado pero las amortizaciones por los adjudicatarios se harán en 20 años, con cuotas no mayores de 200 a 300 pesos mensuales. El Presidente de la República, personalmente, adjudicará las casas en la fecha cívica señalada.

NORMALIDAD ESCOLAR

Comunican de Huanuni y otros distritos mineros, que ha sido reabierto el año escolar en forma normal, con afluencia de estudiantes. El supervisor escolar, Adalid Camacho, a tiempo de iniciar las labores escolares, hizo las recomendaciones del caso para que se mantenga el ritmo de trabajo y responsabilidad entre profesores y estudiantes.

ENTREGA DE FONDOS

Gestiones de ejecutivos del Colegio Ayacucho, culminaron con la entrega por la Embajada de los Estados Unidos y un miembro del Cuerpo de Paz, de $b. 5.046. para obras en el local donde funcionará un colegio minero nocturno y diurno. Esta entrega es parte de $b. 13.000 ofrecidos para dichas obras y cumplirán el señor Jaime Siotti, del Cuerpo de Paz, y el director del colegio, señor Rogelio Revollo.-

Organizarían el Tesoro Judicial de la Nación

SUCRE, 7 (ANF).— Existe buena disposición de parte del Presidente de la República, Gral. René Barrientos Ortuño, y del Ministerio de Hacienda para organizar el Tesoro Judicial de la Nación, como medio de lograr la total independencia económica del poder judicial.

Tal es la conclusión expresada por el presidente de la Corte Suprema de Justicia, Dr. José Torrico Sierra, a la Sala Plena del máximo tribunal, luego de haber retornado de la sede del gobierno donde entrevistó al Primer Mandatario y otras autoridades.

De otras fuentes se sabe que el Ministerio de Hacienda empezó a estudiar la forma de viabilizar el proyecto, buscando la fuente de recursos que alimentaría al Tesoro Judicial propuesto por el Dr. Torrico Sierra.

No se conocieron otros detalles de lo informado por el presidente de la Corte Suprema.

Barrientos a los Campesinos:

"No se dejarán manejar por jóvenes que no saben ni siquiera resolver sus problemas más elementales"

El Presidente de la República se refirió anoche a la conferencia de campesinos del llamado "bloque independiente", que se realiza con auspicio de la Federación Universitaria Local.

"Decir que hay 150 campesinos reclutados por algunos universitarios que prefieren actuar como activistas de la política sectaria y no como verdaderos estudiantes, es ensayar un nuevo desafío al gobierno, a la Revolución Boliviana y al esforzado pueblo, tan ávido de gestiones progresistas y tan opuesto a las mezquinas maquinaciones de divisionismo y aventura. Más de dos y medio millones de campesinos no se dejarán manejar por algunos jóvenes que ni siquiera saben resolver ni los problemas elementales de sus personas. El verdadero campesino no quiere ser un conejo de experimentación de quienes sólo tratan de utilizarla para empujarlo a la agitación, a la violencia, al delito y a la infracción de las leyes; a estar contra las instituciones y las organizaciones dentro de las cuales necesita vivir". . . . .

DEFENSA

En su declaración, el Gral. Barrientos Ortuño añade que "El campesino no será jamás juguete de anarquistas, demagogos, explotadores, extremistas, ni de aventureros. Se hacen ilusiones quienes están buscando siervos a sueldo para desvirtuar la realidad del campesinado. El Gobierno, en uso de sus facultades constitucionales, defenderá a los campesinos contra los viejos gamonales y contra los nuevos explotadores y politicastros. Se pretende hacer consentir que hay un número de campesinos en la Universidad. Ningún campesino cree ni acepta que las que recién están estudiando puedan resolver los problemas de los trabajadores agrarios, más aún si tales estudiantes dedican casi todo su tiempo a un intenso activismo de politiquería barata".

15 mil pupitres y 1.800 pizarras llegarán pronto

El Ministerio de Educación anunció que llegarán proximamente — 15.000 pupitres y 1.800 pizarras adquiridos en el exterior con el financiamiento de 15 millones de pesos bolivianos provenientes del convenio con USAID y 3 millones de pesos bolivianos con que contribuye el Estado.

EDIFICIOS ESCOLARES.—

Por otra parte, para la presente gestión educativa se han previsto la reparación de 119 edificios escolares con fondos provenientes dentro del mismo convenio mencionado; asimismo, están en plena ejecución 14 nuevos edificios escolares en varios distritos de la República; 11 de los cuales contemplados dentro el Plan de Emergencia y 3 escuelas restantes que serán construídas con fondos provenientes del 0,25 al 1% de impuestos pro edificaciones escolares. Para la construcción de las 14 escuelas se ha obtenido un crédito de —— 6.900.000 pesos bolivianos de USAID.

LABORATORIOS Y GABINETES.—

El Ministro de Educación, Dr. Angel Baldivieso informó también que se adquirirán 20 gabinetes de física, 20 laboratorios de Química y otros 20 de ciencias naturales.

FORMALIDADES

Tanto para las construcciones escolares como para la compra de material escolar y de gabinete, han sido debidamente llenados todos los requisitos legales exigidos por Ley, señaló el titular de Educación.

RECOMENDACIONES.—

El Dr. Baldivieso Echazú aclaró que, para la adquisición de los laboratorios se han cursado, por recomendaciones de USAID invitaciones a las más serias y prestigiosas casas comerciales para que puedan garantizar la calidad de laboratorios, la importación oportuna de los mismos y el precio que beneficie al Estado. "Siendo dinero proveniente de un financiamiento externo —recalcó— se supone el haberse previsto todas las regulaciones, y seguridad, ante todo".

NO HAN HABIDO IRREGULARIDADES.—

Corroborando lo expuesto anteriormente el Ministro de Educación reiteró que el proceder para la adjudicación se ha encuadrado a las mejores normas legales posibles, sin dar lugar ni cabida a ninguna irregularidad, por cuanto, firmas de USAID, de prestigio internacional, al igual que las bolivianas, han intervenido en la licitación.

SEGURIDAD.—

"Para mayor seguridad —subrayó el Dr. Baldivieso— a las invitaciones cursadas a distintas casas comerciales importadoras solo una se ha presentado dentro de los términos establecidos para el efecto".

Pandinos no tendrían otra alternativa que enviar a sus hijos a escuelas brasileñas

Riberalta, 7. (ANF).— Pese a que las autoridades centrales de educación rural, consignaron nuevos items para el departamento de Pando, los mismos son insuficientes para el creciente número de niños en edad escolar.

En las regiones alejadas, especialmente las de la frontera brasileña, la escasez de maestros se agudiza, debido a la falta de las correspondientes partidas presupuestarias.

Por otra parte, el número de locales es escaso, y en muchos de los casos, la mayoría, inadecuado sin las mínimas condiciones pedagógicas.

PROBLEMA SOCIAL

Uno de los problemas graves, fuera de la falta de maestros es la ausencia de condiciones e incentivos que permitan al profesor normalista o interino, vivir en forma digna.

Este problema empieza con los locales escolares, que en su mayoría no reúnen ninguna condición y al profesor impide desempeñarse con normalidad, pues, deben enfrentar una serie de contratiempos al margen de su actividad docente.

Muchos de los profesores de las áreas rurales de Pando, generalmente no son oriundos del lugar por lo tanto, la preocupación por su subsistencia y la vivienda les resta un gran margen de actividad docente.

Por su parte, los niños en edad escolar, debido a las enormes distancias que deben recorrer, se ven en la alternativa de no asistir a los núcleos educativos.

UNICA ALTERNATIVA

Por estas circunstancias muchos padres de familia manifestaron que "no les queda otra alternativa que enviar a sus hijos al otro lado o sea, a los centros escolares brasileños.-

Nuevo estilo en prendas íntimas

NUEVA YORK, (ANSA).— Dentro de muy poco comenzarán a venderse en los EE. UU. los "soutiens" de metal, para lucir con vestidos transparentes. Cadoro, una casa de Nueva York especializada en fantasías, ha presentado recientemente la primera colección de "soutiens" de metal. Algunos son laminados en oro y presentan adornos con piedras fantasía. Las modelos han declarado que estas "prendas íntimas" de la era espacial son cómodas pero un "poco frías". Se recomiendan para la temporada estival.

PARR Y EL PROGRAMA MUNDIAL DE ALIMENTOS AYUDARAN A TODOS LOS DAMNIFICADOS POR INUNDACIONES

El Programa Mundial de Alimentos y el Programa de Auxilio y Rehabilitación Rural han ofrecido su cooperación a todos los damnificados de las últimas inundaciones y las personas que fueron afectadas por los aluviones de la zona de Oblajes y la otra aledaña a la Universidad Mayor de San Andrés.

El anunció se conoció tan pronto como concluyó la visita de inspección que realizaron ayer, el Prefecto del Departamento, Cnl. Ro fecto del Departamento, Cnl. Rosidente del Comité Departamental de Emergencia; el Oficial del Programa Mundial de Alimentos, dependiente de Naciones Unidas, Karel Hallebeck y el jefe del Programa de Auxilio y Rehabilitación Rural (PARR), entidad dependiente del Ministerio de Agricultura, y los técnicos de la Alcaldía Municipal de La Paz. El recorrido sirvió para establecer la cantidad de damnificados que deben recibir el Auxilio de todas las instituciones mencionadas.

Pudieron evidenciar que los daños son más materiales y que los damnificados alcanzan a un grupo reducido. Sin embargo —dijo Hallebeck, que el Programa Mundial de Alimentos prestará toda su cooperación dotándoles de alimentos y bituallas a todas aquellas personas cuyos recursos económicos sean escazos.

Por su parte el Jefe del PARR: Mario Ocampo, ha pedido la autorización del Programa Mundial de Alimentos para prestar el auxilio inmediato a las personas afectadas mediante el "Programa Bolivia 348", que es exclusivo para áreas rurales, pero que en es[...] aplicado para las zonas [...]

LA DOCTRINA DE HANOI SOBRE LA REVOLUCION VIOLENTA

Sean cuales fueren las pretensiones de Vietnam del Norte de constituir una "república democrática", Hanoi ha puesto de manifietso, la manera inequívoca, que la revolución violenta es la única vía para establecer y perpetuar un estado comunista. Y también ha quedado igualmente claro que esta doctrina se aplica tanto al Sur como al Norte de Vietnam.

Un reciente discurso importante de Truong Chinh, el principal ideólogo del Norte de Vietnam, constituyó un programa detallado para un régimen revolucionario y totalitario. La radio de Hanoi difundió el discurso en cinco partes, del 16 al 20 de septiembre, 1968: el título era: "Seamos Agradecidos a Karl Marx y Sigamos el Camino que Trazó".

Chinh, quien cuenta sesenta años de edad, es uno de los miembros más importantes del Partido de los Obreros Vietnamitas, el partido que gobierna en Hanoi, y sucesor del Partido Comunista Indochino, fundado en 1930 por el actual presidente de Vietnam del Norte, Ho Chi Minh. Se considera que Chinh ocupa el tercer puesto en la jerarquía del régimen.

El discurso de Chinh, de unas 30.000 palabras de longitud, afirmó de nuevo la insistencia doctrinal de Hanoi sobre la ortodoxia comunista incuestionada. En él se revela que el gobierno comunista incuestionada. En él se revela que el gobierno de Hanoi está hallando cada vez más resistencia por parte de aquellos a quienes Chinh, de manera eufemística, calificó como los contrarios de la "reforma".

Según Chinh, "toda nuestra experiencia... demuestra la corrección de la teoría marxista - leninista acerca de la revolución violenta; y rechaza toda ilusión en cuanto a la transición pacífica, y todas las tendencias reformistas y conciliadoras, el legalismo, ìeto."

El tema principal del discurso de Chinh fue la violencia, junto con el autoritarismo: "Nuestras experiencias revolucionarias de cuarenta años nos muestran claramente que la revolución violenta es el único camino correcto. Es absolutamente necesario... usar la violencia contra aquellos... que se niegan a someterse a la reforma. Por ello tenemos que prestar atención continua a consolidar el aparato represivo del estado; el ejército popular, la policía popular, el instituto popular de control, el tribunal del pueblo etc."

El largo discurso radiado, dicen los analistas, sonaba muchas veces como si fuera dirigido a públicos diferentes. Uno de estos públicos, según indicó Hanoi, eran los cuadros del partido, a quienes exhortó a que apuntalasen al régimen, debilitado por la guerra. El otro público eran los cuadros del Frente de Liberación Nacional en el Sur de Vietnam, un instrumento dominado por los comunistas y parecido al "frente unido" que usaron Truong Chinh y Ho Chi Minh para alcanzar el poder en el norte del país a mediados de la década del 40. Chinh aleccionó a sus protegidos del Frente de Liberación Nacional, recalcándoles cómo los comunistas habían alcanzado el poder en el norte.

"El partido Comunista combinó hábilmente las actividades ilegales con las legales, aprovechándose de las representaciones populares, de los consejos administrativos, y de otros organismos, para extender el movimiento político de las zonas urbanas a las rurales". Al yuxtaponer el pasado del norte con el presente en el sur, Chinh añadió: "Cuando no es posible conseguir el poder, debemos coordenar mañosamente las actividades ilegales con las legales o las medio legales, pero debemos depender principalmente de las actividades ilícitas".

Chinh tuvo que admitir que ni siquiera el "aparato represivo" de Hanoi, con lo ubicuo que es, ha logrado suprimir la oposición en el norte de Vietnam:

"En las cooperativas agrícolas no se ha consolidado firmemente el derecho de sus miembros a mandar. La extensión de la corrupción, y la falta de democracia en la producción y en la distribución han afectado el espíritu activo de producción de los miembros".

Chinh también lamentó la reaparición de "aquellos que explotan a los obreros del Vietnam del Norte", y criticó a los "gamberros especuladores" que, en conclusión con "organismos y empresas del estado, roban materias primas". También reveló que a pesar de las rígidas regulaciones del partido, continúa la guerra de clases: "En la parte norte de nuestra nación, prosigue la lucha entre el camino di socialismo (comunismo) y el del capitalismo, para determinar defintiivamente quién va a derrotar a quién. Esta es una pugna prolongada, dura y compleja".

Al pasar revista a la historia del partido comunista en el Norte de Vietnam, Chinh concedió que "al aplicar la estrategia de la revolución popular nacional—democrática, adolecimos de defectos y cometimos errores de carácter limitado".

Esta alusión incidental a los "errores" puede haber sido un intento por parte de Chinh de paliar uno de los capítulos peores en la historia del régimen el llamado programa de reforma de la tierra en 1954— 1956. Se impuso un acolectivización en la que fueron desposeídos numerosos campesinos, hubo muchas ejecuciones de terratenientes, y un levantamiento rural que el ejército sofocó sin piedad. Se calcula que unos 100.000 vietnamitas perdieron la vida durante este período.

Truong Chinh dejó sin mencionar que él mismo había sido el responsable de es eprograma de "reforma agraria", programa que fracasó. Es de suponer que tanto el error, como la degradación que fue su consecuencia, fueran también de "carácter limitado".

Lotería: Premios mayores en los centros mineros.—
Lotería Nacional reali[...]
otro de sus sorteos qu[...]
les con el siguiente re[...]
Primer premio, con [...]
pesos bolivianos, favor[...]
billete Nº 30.794, vendid[...]
blemente, en el centro [...]
de Quechisla.
Segundo premio, con [...]
pesos, al Nº 30.082, bil[...]
viado para su venta a L[...]
Tercer premio, con 6[...]
sos al Nº 31.929, vend[...]
Santa Cruz y, cuarto [...]
con tres mil al Nº 38.6[...]
La falta de comuni[...]
con los centros mineros [...]
chisla y Llallagua debi[...]
malas condiciones del [...]
no permitieron saber [...]
diato si los premios [...]
favorecieron o no a t[...]
res mineros.
El próximo sorteo de[...]
Nacional se realizará [...]
presente con un premi[...]
de 120 mil pesos bolivi[...]

Alta moda pa[...] mundo infanti[...]

PARIS, (ANSA).— [...]
Soimaud es el nuevo [...]
ra niños. Se trata de [...]
de 31 años. Ya viste [...]
Elisabeth Taylor, Liza[...]
la Vartan, al de Distel[...]
lon; a los nietos del [...]
nistro Couve de Mourv[...]
hijos del célebre pol[...]
Giscard D'Estaing. De[...]
delante, Soimaud vest[...]
los niños, porque me[...]
serie de contratos se [...]
do la exclusiva casi to[...]
cado de las prendas [...]
fancia, no sólo en F[...]

Peatón atrope[...]

Carmelo Rodríguez [...]
llado por el camión N[...]
regresaba de Copacaba[...]
do por Bernabé Apaza [...]
la gravedad de sus he[...]
guez fue internado en [...]
tal de Clínicas. El c[...]
halla detenido.—

COMENTA[...]

Propiedad Horizontal

El desarrollo de la [...]
horizontal" es admirab[...]
si la única forma de [...]
en una ciudad tan ex[...]
mo Buenos Aires.
Hay una ley en la [...]
No. 13512, que rige y [...]
la constitución de C[...]
co-propietarios para [...]
y construcción de gr[...]
cios de departamentos [...]
dad horizontal, la mu[...]
neada que estatuye l[...]
y obligaciones de cada [...]
adherentes y el régi[...]
se sujetarán en socie[...]
El sistema de la [...]
por los llamados Con[...]
lita la adquisición de [...]
con pagos prudenciale[...]
dos al alcance de cu[...]
sillo, sea del emple[...]
obrero. El procedimien[...]
co-propietario teórican[...]
ca por su cuenta su [...]
to exactamente igual [...]
caso de las personas [...]
ren un terreno y con[...]
bre él su casa, comp[...]
teriales y controlan l[...]
de la obra con una em[...]
tructora cualquiera. E[...]
cios hacen exactame[...]
mo; por medio de u[...]
administradora nombr[...]
interesados, se contro[...]
trucción y compra de [...]
durante toda la etapa [...]
jo. El costo de cada [...]
to surge, sin lugar a [...]
inversiones realizadas [...]
de obra y materiales [...]
edificio su verdadero [...]
que desaparece la [...]
en los precios de ven[...]
nancias de los contra[...]
el robo, tan común en [...]
tria de la construcció[...]
Es a esta clase de [...]
que el Banco Hipote[...]
nal acuerda de prefe[...]
tamos que llegan has[...]
ciento para financiar [...]
Los miembros del con[...]
tan sus cuotas mens[...]
ticipos convencionales [...]
el terreno esté pagad[...]
su cargo, momento en [...]
cian las gestiones pa[...]
trucción y el préstamo [...]
garantía del terreno [...]
dito de los co-propie[...]
dos por el vínculo [...]
moral del consorcio.
El integrar un conso[...]
inversión muy interes[...]
mente garantizada y [...]
firme; así el interesad[...]
tiempo prudencial qu[...]
construcción, la cual [...]
a precio realmente me[...]
grandes facilidades de[...]
diante hipoteca a su [...]
plazo de 50 a 60 años [...]
rés prudencial. Si en [...]
momento se desiste d[...]
ción, el dinero inver[...]
valoriza en forma co[...]
gún el estado en q[...]
obra. Esta ganancia [...]
ces duplica el capital, [...]
evidente que si se co[...]
departamento a plazos [...]
modas cuotas mensua[...]
es vendido al contado, [...]
el comprador la hipot[...]
brá realizado un buen [...]
He ahí una modalid[...]
be ser imitada en Boli[...]
BONSO[...]

Ultima Hora

"NADIE DEBE ESCRIBIR COMO PERIODISTA LO QUE NO PUEDE DECIR COMO CABALLERO"

Presidente del Directorio
ALFREDO ALEXANDER JORDAN
Director
HUMBERTO PALZA SOLIZ
Gerente
ALFREDO ALEXANDER DUPLEICH

La Paz, Viernes 7 de Febrero de 1969

INTEGRACION CONTINENTAL Y ACUERDOS SUBREGIONALES

Terminada la visita de industriales co-mbianos seguida de la de dos represen-ntes del presidente Lleras Restrepo, co-ectadas de hecho ambas misiones en las aterias económicas que son la realidad, n el fondo los propósitos integraciona-stas y los entendimientos regionales; ocu-idos ambos hechos vale la pena de co-entarlos aprovechando de su inmediatez y finir puntos que sirva a los delegados los que se fueron y los recén llegados— conocer el sentimiento público y no sólo de las Cancillerías y los círculos oficia-.

Hecho cierto no necesitado de explica-n es que tras una era de particularismos que nacieron las naciones autónomas ndependientes, herméticamente cerradas sus orgullosas soberanías, producidas grandes guerras mundiales, se ha ini-o el movimiento contrario de integracio-continentales o regionales. Dos casos los ejemplos típicos de la esfera occi-tal, la de Europa con su Mercado Común o paso a Paneuropa preconizada desde po atrás, y la RAU o Liga de países es, en pleno funcionamiento.

Hablando del mundo americano en su lidad es digno de notarse que Estados los estuvo a punto de caer en los par-arismos nacionales a que daba la nor-l Occidente, pero los fundadores de la a nación, con genial intuición y avizora-to del futuro, crearon los Estados Uni-de hoy. El nombre lo está diciendo lo son: estados que pudieron haber sido nomos e independientes ligados en bio, en sólida unidad continental.

La suerte de la América Hispana pudo a misma y en cada habitante hispano-icano hay guardada y secreta la ilusión rada que en vez de ser aquello hubie-concluido en los Estados Desunidos de Américas Central y del Sur. Todo los sponía a tal conjunción, nada se opo-l estrecho abrazo. Pero el destino no lo quiso y ya no es tiempo de lamentar-se. Es tiempo de rehacer lo que debió ser dentro de las nuevas condiciones creadas y los obstáculos sembrados por el tiempo corrido.

Lo dicho para señalar que los países de la América Latina están destinados ine-vitablemente a esa unión. Frente a los blo-ques, como hoy se los designa, políticos, geográficos, económicos, culturales, no podrá mantenerse en dispersión contravi-niendo la popular máxima que dice que la unión hace la fuerza. Sin pretensiones de augurio y tal cual va el mundo, cabe afirmar que es esto el futuro y ninguno más. El tiempo en que suceda será más largo que corto, pero será.

Definida la meta toca poner los me-dios para la realización, que es la tarea de los días que corren. Mercado Común a-cuerdos subregionales o del grupo andino son otros tantos medios para el fin. Aquí se tropieza con el obstáculo más de una vez señalado desde esta propia columna edi-torial. Para reducir el argumento a su forma más simples, decir que para integrar un to-do —o sea la integración continental— se precisa de la integración de las partes, o sea que estas se hallen firmamen-te consolidadas o, de lo contrario, aquello primero estará mal consttruído.

¿Está Bolivia debidamente integrada para responder a la otra? Aquí está el pun-to por discutir, más que discutirlo hacer de modo de cumplir previamente las condicio-nes que le permitan responder a las mayo-res obligaciones que contraiga en los acuer-dos regionales o subregionales, sean los del grupo andino, los de la Cuenca del Plata o cualesquiera otros. No es que el país no desee ni necesite las mejores vinculaciones y relaciones con los países, más aún con los de su vecindad; la cuestión es poner-se a tono para la mejor realización de los propósitos que como propóstos son sin du-da inmejorables.

ncio visita chabamba

CHABAMBA, 7 (ANF).— visita oficial de cuatro el Nuncio Apostólico de ntidad, Monseñor Gio. ravelli, llegó hoy a es-dad habiendo sido re-en el aeropuerto por toridades eclesiásticas ambinas.
señor Gravelli permane-n esta capital hasta el o martes, y se com-ará de la labor de la en esta diócesis. Mon-Gravelli mentendrá re-s de mesa redonda con o, religiosas y laicos y las obras emprendi-or la Iglesia en esta.

igual motivo, el Nun-ostólico pasará a San-z el próximo martes, o visitar la capital o-basta el domingo 16. ente, el martes 18, or Gravelli nuevamen-á en esta ciudad, con de inaugurar un con-nacional de religiosas rarse a partir de esa n Cochabamba.

Un muerto en incidente entre bandos campesinos

LA PAZ, 7 (ANF).— Como con. secuencia de los desórdenes pro. ducidos este mediodía en la Uni-versidad Mayor de San Andrés Vicente Quispe Chullu, de 49 años de edad, falleció a consecuencia de las heridas de bala que reci-bió cuando se enfrentaron campe-sinos del sector Independiente y adictos a la política de Barrien-tos.

En la mañana de hoy se celebra-ba una reunión de la Conferen-cia de Campesinos Independien-tes, a la cual también asistieron trabajadores agrarios adictos al general Barrientos.

Las discusiones, según varios testigos presenciales, subieron de tono cuando ambos bandos empe-zaron a insultarse mutuamente has ta llegar a los hechos de violen-cia, intercambiándose golpes y pe-dradas.

En este ambiente de hostilidad, y habiendo salido los beligerantes al atrio de la Universidad Mayor de San Andrés, se produjeron va-rios disparos de armas de fuego, a consecuencia de los cuales ca. yó mortalmente herido Vicente Quispe.

El herido fue trasladado por sus "compañeros" barrientistas a la Asistencia Pública, donde falleció.
La enérgica y decidida interven-ción de los universitarios logró pacificar los ánimos encendidos de los campesinos independientes y alejó a los barrientistas.

A consecuencia de estos sucesos resultaron varios heridos, debido a las pedradas que intercambia-ron ambos bandos contrarios.

anuló recurso de "habeas corpus"

arde de ayer concurrie. Corte Superior estudian. FUL que habían presen-recurso de "habeas cor la detención de dos ex del magisterio. Cuando izarse la audiencia res-exhibió en la secreta-Corte un certificado del Departamento de Investigación Cri minal por el que consta que los nombrados profesores de Estado, Higueras y Loayza fueron pues-tos en libertad por orden supe-rior. En consecuencia se anuló el recurso y los estudiantes se reti-raron del local.

res'dente asistió esta mañana a la entrega de dos aulas del nixto de la región de Cota Cota, que se denomina "Illima-o un donativo de 5.000 pesos bolivianos para que prosiga ucción de otras aulas para dar cabida al numeroso alum-ese sector de la ciudad.

El Gobierno de Bolivia se solidariza con Perú

El Jefe del Estado al ser interrogado sobre el dramático llamado de solidaridad que formuló el gobierno del Perú a los pueblos latinoamericanos, tuvo esta opinión: "Toda su vida los pueblos lati-noamericanos han tenido horas dramáticas. La lu-cha es muy desigual, pero sabremos enfrentarla y superarla con grandeza. La mejor respuesta será la integración continental, porque será la solución para superar ese y otros problemas. Bolivia tam-bién a hecho un llamado en este orden, por su en-claustramiento injusto. El Perú debe estar seguro de que Bolivia siente la mayor simpatía y solida-ridad. Así como espera del Perú y demás pueblos amigos su simpatía y solidaridad con nuestros dra-máticos problemas".-

EN JUNIO SE APROBARIA PLAN DE FACTIBILIDAD DEL MUTUN

"Hasta el momento todos los estudios fueron superficiales", dicen técnicos

Erich K. Lang, representante residente a. i. de Naciones Uni-das en Bolivia, aseguró que el proyecto de factibilidad para la explotación de hierro en las se-rranías del Mutún, Santa Cruz, sería aprobado en junio de este año, ya que está siendo enviado hoy a Nueva York, con recomen-dación especial, y que contará con financiamiento del Fondo de Operaciones Especiales de la ONU.

El plan integral de factibilidad elaborado con participación del Ministerio de Minas y el asesora-miento de dos técnicos de NN. UU. podía alcanzar un costo aproximado de 300.000 dólares que serían financiados por ese organismo internacional.

La solicitud formal del Gobier-no de Bolivia que fue entregada por el Presidente Barrientos, el miércoles al señor Erich Lang, irá hoy mismo a Nueva York en correo diplomático y merecerá una consideración prioritaria.

Según expertos que intervinie-ron en la elaboración del Pro-yecto de Factibilidad del Mutún, "todos los estudios acerca del po-tencial de los yacimientos del Mu tún han sido superficiales y no informan sobre la ley del hie-rro existente ni de su capacidad de producción", ahora correspon-de realizar perforaciones median-te procedimientos modernos re-cientemente descubiertos precisa-mente para conocer la ley del metal, su pureza y el potencial existente. Si acaso tuviera una ley del 60 por ciento de mate-rial colubial y existiera por lo menos 100 billones de toneladas métricas de este material, enton-ces se vería la conveniencia de su explotación.

En su visita al Presidente Ba-rrientos, Erich Lang también en-tregó estudios sobre el desarrollo agropecuario de Abapó-Izozog y para la centralización de los ser-vicios de meteorología e hidrolo-gía.-

Dr. Erich Land

Dr. René Baldivieso

Clausuran reunión del Comité Episcopal

COCHABAMBA, 7 (ANF). — Luego de sesionar durante tres días, fue clausurado hoy la re-unión del Comité Permanente de la Conferencia Episcopal de Bo-livia, presidida por el Cardenal José Clemente Maurer.

Entre los asuntos más impor-tantes tratados por la jerarquía e-clesiástica, está la marcha del Se-minario Mayor de San José de es-ta ciudad, institución que, a par-tir de este año imprimió en sus labores una nueva modalidad, al recibir en sus aulas no sólo a se-minaristas de las diócesis de Bo-livia sino también de las diferen-tes órdenes y congregaciones re-ligiosas.

Según se informó el Seminario Mayor de San José, a partir de la presente gestión, está recibien-do alumnos en teología y filoso-fía.—

"HAY ESTUDIOS SERIOS SOBRE LA EXISTENCIA DE HIERRO EN MUTUN"

"El Yacimiento de hierro de alta calidad más grande del mun-do, es probablemente el de la se-rranía de Mutún en Bolivia. Po-tentes masas de mineral que po-see un 50 y 60 por ciento de hie-rro se hallan expuestas en la su-perficie. "Los espesos estratos de rica hematita se hallan en una formación de piedra arenisca pre-cambrina y afloran en un mar-gen reducido de territorio" ex-presó el ingeniero Lucio Guzmán Velasco, director general del Hie-rro del Ministerio de Minas, a tiempo de pedírsele un juicio en torno a las opiniones del repre-sentante a. i. de NN. UU. Erich Lang, quien en su conferencia de prensa de ayer sostuvo que hasta ahora todos los estudios existen-tes acerca del Mutún, son super-ficiales; no se conoce la ley de hierro existente ni el volumen del potencial que encierran las serranías del Mutún.

El Gral. Guzmán Velasco for-muló hoy otras declaraciones a título personal, dejando estable-cido que las hacía al margen y respetando el juicio del ministro de Minas, Gral. Hugo Suárez Guz mán, sobre el asunto.

ESTUDIOS SERIOS

Dijo que los estudios sobre el Mutún datan desde 1964 y que las investigaciones técnicas realizadas por el 1948, por disposiciones del Comando de la Región Mili-tar No. 5, habían arrojado re-sultados positivos y ciertos so-bre la existencia de hierro de alta ley en el Mutún. En su in-forme de entonces ya sostenía: "El problema económico de Boli-via está sentado sobre la explo-tación del hierro del Mutún, cu-ya solución debe ser a corto pla-zo".

RESERVAS

"En los yacimientos de hierro en Mutún calcularemos aproxi-madamente de acuerdo a los si-guientes datos, dijo más adelan-te el Gral. Guzmán: Longitud de la serranía aproximadamente 10 kilómetros; ancho 3 kilómetros; altura media 500 metros, lo cual da un resultado de 24.000 millo-nes de metros cúbicos de hierro y si consideramos el peso especí-fico del mineral de 62 por ciento igual a 5, tendremos: 120.000 millones de toneladas de hierro sin tener en cuenta los minera-les de hierro que existen en las zonas adyacentes a la serranía de origen aluvional y las peque-ñas afloraciones dispersas que existen al Sud de la serranía de Yacuses, cuya comprobación per-sonal lo hice en 1943".

PERFORACIONES

La Empresa Brasset de los Es-tados Unidos en 1955, ya hizo perforaciones hasta de 767 pies de profundidad igual a 234 me-tros, llegando casi al nivel del mar, encontrando hierro de alta ley. Los cálculos valorativos de entonces dieron como resultado un volumen de reservas de 40.000 millones de toneladas métricas, con el 50 por ciento de ley cons-tante.

MANGANESO

Por otra parte, en 1962, en sus investigaciones en el terreno, el Gral. Guzmán Velasco encontró un rodado de Manganeso en la región denominada Alta Mira, metal que tiene cuádruple coti-zación que el hierro y de una ley que fluctúa entre 40 a 45 por ..

MISION ALEMANA

Por otra parte, una misión ale-mana realizó también verificacio-nes sobre la existencia de hierro de alta ley, así como de metales aleatorios con el arrubio, piedra caliza, la dolomita, etc.

INICIATIVA

Finalmente, dicha autoridad de jó establecido que la iniciativa de la necesidad de realizar estudios definitivos, partió del Ministerio de Minas como no podía ser de otra manera. También señaló que existe en el Supremo Gobierno el propósito de explotar dichos yacimientos en la brevedad posi-ble y con recursos provenientes del propio Estado.-

Misión colombiana con el Presidente

:Durante 45' conversaron con el Presidente Barrientos Ortuño los dos enviados del gobierno de Co-lombia para analizar aspectos re-lacionados con la sub.región An-dina.

El embajador César Garrido in-formó que sus compatriotas fue-ron portadores de una carta per-sonal del Presidente Carlos Lleras Restrepo al Presidente Gral. René Barrientos Ortuño.

El Sr. Valencia Restrepo, opi-nó que el Mandatario boliviano se muestra muy interesado en la in-tegración subregional, y que con su venia continuarán hoy las re-uniones de trabajo en la Canci-llería, "en busca de fórmulas que sirvan para el acuerdo final".

El Dr. Salazar agradeció los conceptos vertidos por el Primer Mandatario y que es "entusiasta partidario" de que se logre a la brevedad la integración.

El Sr. Valencia interrogado so-bre si no será obstáculo para la integración el problema de las re-laciones interrumpidas entre Bo-livia y Chile, rehusó comentar muy cortesmente.

Crisis superada:

Fueron cambiados ministros de Hacienda y Agricultura

En forma intempestiva se pro-dujo esta madrugada crisis par-cial de gabinete, al renunciar los ministros de Hacienda y Agri-cultura. Fueron designados nue-vos titulares, el Lic. Jorge Jor-dán Ferrufino en lugar del Lic. Rolando Pardo Rojas, dirigente del P. R. B.; y el diputado Ma-rio Quintela Vaca Diez, en lugar del Dr. René Baldivieso, ambos del M. P. C.

A las 11.15 prestó juramento el ex-presidente del Banco Cen-tral de Bolivia, como ministro de Hacienda. El nuevo ministro de Agricultura lo hará cuando re-torne de Santa Cruz, distrito al que representa en el Parlamento.

El Presidente de la República, al posesionar al Lic. Jordán Fe-rrufino en el salón de espejos del Palacio de Gobierno, en presen-cia sólo del ministro de Relacio-nes Exteriores, expresó que "dos preclaros y distinguidos ciudada-nos que colaboraban al gobierno han renunciado a sus altos car-gos de ministros, privando de es-ta manera al país de sus eminen-tes servicios. Es doloroso para el gobernante confrontar esta clase de situaciones". Pero reiteró que "los hombres somos transitorios, la compensación está en que es-tamos siempre dispuestos a ser-vir en mejor forma a lo perma-nente que es el pueblo".

El Lic. Jorge Jordán Ferrufino prestando el juramento de ley, en el salón de los espejos del Palacio de Gobierno. No hubo pú-blico y entre las autoridades sólo estuvieron el Presidente de la República y el Canciller, además periodistas.

TRANSFORMACIONES

El Primer Mandatario expresó que se vive una "etapa de gran-des transformaciones no sólo en el país, sino en el mundo ente-ro". Que por suerte hay "valo-res nuevos a los que debemos acudir constantemente en esfuer-zo por dotarle a Bolivia de ar-quitectos, de armadores de nues-tra nacionalidad". que uno de ellos era el Lic. Jordán Ferru-fino. Ponderó sus méritos perso-nales, su dedicación al trabajo, su patriotismo por servir al país desde diversas situaciones públi-cas.

El Mandatario subrayó que hay "objetivos demasiado grandes para que podamos perder el tiem po en pequeñas cosas; los parti-dos políticos deben ponerse a la altura de estos objetivos, que sus hombres se dediquen a trabajar por la revolución boliviana que no es mito, no un intento, sino la lucha desde nuestros antepasados que soñaron con una Patria or-ganizada, desarrollada".

PROPOSITOS

El nuevo ministro de Hacienda expresó que asumía funciones de "uno de los organismos más de-licados y complicados de la ad-ministración pública".

Dijo que el "Estado es el agen-te más calificado del desarrollo, pero limitado por la escasa capa-cidad financiera". Que en ese sentido se propenderá a: 1) In-cremento de la cuota de ingresos para estimular el desarrollo; 2) Crecimiento del capital social-físico; 3) Llevar adelante, valien-temente, dentro de las posibili-dades, la reforma tributaria.

Recordó que el Mandatario se-ñaló que el gobierno acudía a los servicios de una nueva genera-ción, "sin deudas con el pasado", remarcó el ministro Jordán y que en ese sentido cumplirá sus ta-reas con responsabilidad al ser-vicio de la revolución boliviana.

VIAJE

Poco después, a medio día, el Jefe del Estado viajó a Cocha-bamba para inaugurar la campa-ña de vacunación antituberculo-sa y antivariólica. Retornará ma-ñana.

Lic. Rolando Pardo Rojas

Nada dijo de la designación del Secretario General de la Pre-sidencia, que está en acefalía des-de la renuncia de Jorge Ríos G.-

Sustracción de joyas avaluaron en $b. 133 mil

:Agentes implicados en un robo de joyas, pasaron a la cárcel pú-blica, juntamente con dos malean-tes prontuariados que denunciaron a los funcionarios de la DIC de Oruro de haber participado en la sustracción y repartija de valores.

Las autoridades policiarias loca-les rescataron joyas por valor de $b. 73.468 de poder de los delin-cuentes, faltando un monto de $b. 60.065. El monto de lo sustraído, según el avalúo, alcanza a $b. 133.533. El local afectado es la joyería paceña "Soto".

Los agentes de la DIC trataron de justificar su participación en el delito, con el argumento de que los sueldos que pagan en las po-licías son insignificantes en "com-paración con el trabajo realizado", pues, según sus declaraciones, se les obliga a trabajar más de las ocho horas reglamentarias incluso en las noches, sin armas, expues-tos a atracos y recorriendo largas distancias a pie, etc.

Aulas donadas por el Gobierno de la Argentina

La Embajada de la República Argentina hará entrega, el martes 11 a las 10 horas en la escuela fis-cal "General José de San Martín", de dos aulas donadas por el Go-bierno argentino.

Las indicadas aulas serán entre-gadas con una dotación de 30 ban-cos escolares bipersonales, cuya adquisición es resultado de la re-caudación efectuada el año pasa-do durante un acto social, en be-neficio de la "Campaña Pro Ban cos Escolares", que auspicia la Vi cepresidencia de la Nación.

En fechas próximas la Emba-jada Argentina entregará en otras escuelas fiscales nuevos bancos escolares con los fondos ya men-cionados.

Federación de Abogados solicita a la Comisión Legislativa el estudio de la codificación

La Federación Boliviana de Abogados, envió hoy una nota al Presidente de la Comisión Legis-lativa Dr. Manfredo Kempff Mercado, indicando que está in-teresada en la renovación de los anticuados códigos vigentes y se dote a la judicatura de los ya preparados y cuya vigencia co-rresponde adecuar al H. Congre-so Nacional.

COMISION CODIFICADORA

"Para poder dotar al país de un nuevo ordenamiento jurídico —dice la nota de la Federación— se constituyó por decreto supre-mo de 23 de marzo de 1962, una Comisión Codificadora Nacional que redactó los proyectos de có-digos sustantivos y adjetivos, los que no se cristalizaron en dere-cho positivo por el Poder Legis-lativo, no obstante de su impor-tancia y la reiterada reclamación formulada por los colegios de abogados de todo el país".

NUEVAS GESTIONES

El III Congreso Nacional, aña-de la nota aprobó y recomendó las siguientes gestiones: a) Pedir a la Comisión Legislativa que gestione ante el Poder Ejecutivo, que encomiende a la Federación de Abogados la organización de comisiones que se encarguen de coordinar los textos legales, in-cluyéndose en cada comisión un honorable senador y otro honora-ble diputado, coordinación que incluya a las reformas constitu-cionales y leyes dictadas con pos-terioridad a la redacción de los códigos. b) Que se organice otra comisión para el estudio y con-clusión de los libros 3, 4 y 5 del Código Civil que quedaron pen-dientes. c) Que se declare en co-misión del servicio legislativo a los representantes nacionales y funcionarios públicos que forman parte de las respectivas comisio-nes, mientras dure el período de coordinación. d) Que se fije un plazo para la entrega de los an-teproyectos, para ser sometidos a la consideración, estudio y san-ción del Poder Legislativo.-

Fue suspendida la producción y venta de productos 'Luján'

El Ministerio de Salud Públi-ca, mediante resolución ministe-rial suspendió la producción y venta de los "Productos Luján". Concretamente anuló la autoriza-ción concedida a la Dra. Encar-nación de Villavicencio para pro-ducir y comercializar los produc-tos denominados "Crema Luján Dér mica", "Crema Luján para quema-duras" y "Crema anti.infecciosa".

El pedido fue presentado por la Confederación Médica Sindical y la Federación Médica de La Paz, "que establecieron que aquellos productos son nocivos a la salud".

Skobol donó sierra mecánica a la Municipalidad de La Paz

En el despacho del alcalde mu-nicipal se realizó esta mañana una importante ceremonia. El vi-cepresidente de Skobol, Ing. Cy-ril, en representación de esa fir-ma, donó a la Municipalidad una sierra mecánica a motor, de ocho caballos de fuerza, como contri-bución a la tarea en que está em-peñada la Alcaldía, como emer-gencia de deslizamientos, maza-morras, inundaciones y otros fe-nómenos geológicos que en los últimos días azotaron a la ciudad, particularmente a barrios popu-lares.

A tiempo de entregar ese equi-po, el Ing. Cyril dijo al alcal-de: "En mi país tenemos un pro-verbio que dice: A los amigos se los conoce en las desgracias. De ahí que nosotros concurrimos con este aporte que servirá para fa-cilitar las tareas de las brigadas de emergencia".

El Gral. Escóbar agradeció la donación y dijo que se trata de un noble gesto de Skobol, en mo-mentos en que la ciudad y su po-blación sufren graves daños oca-sionados por las torrenciales llu-vias. El equipo fue entregado luego al Ing. Macario Espinoza, director de obras públicas de la Municipalidad, quien instruyó su uso inmediato.-

La familia del que en vida fue ejemplar y abnegado esposo y padre:

Don DANIEL RIVERA GUZMAN
(O.D.D.G.)

Invitan a sus parientes, amigos y entidades a las que perteneció, a la misa que en sufragio de su alma y recordando el año de su sensible fallecimiento mandarán oficiar en la iglesia de los Remedios (Miraflores) el día de mañana sábado 8 del presente a horas 11 a.m., favor que comprometerá la gratitud de la familia doliente, el duelo se recibe por tarjeta.

La Paz, febrero de 1969.

Dr. LUIS A. ALEXANDER
MEDICINA INTERNA
ENDOCRINOLOGIA

Estudios y Especialidades en los Estados Unidos de Norte América
DIABETES, ENFERMEDADES METABOLICAS, TRASTORNOS DEL DESARROLLO, OBESIDAD, ENFERMEDADES GLANDULARES ENDOCRINAS
CENTRO MEDICO DE DIAGNOSTICO
Teléfonos 21280 — 22010.
Av. 6 de Agosto 2404.

LUIS PALZA VEINTEMILLAS
CIRUJANO — DENTISTA
DOCTOR EN ODONTOLOGIA
Especialización en Argentina, Chile, Brasil y Estados Unidos de Norte América
Tratamiento sin dolor con ALTA VELOCIDAD.
Especialidad: CIRUGIA DENTO MAXILAR Y PROTESIS CLINICA.
Consultas; Mañana de 9.30 a 11.30 horas. Tardes de 17 a 19 horas. Consultorio: Edificio Colegio "La Salle".

Dr. PEDRO VALDIVIA
MEDICINA INTERNA
Horas de consulta de 14 a 17.
Consultorio: Calle Pichincha 684. Teléfono 26188
Domicilio: Teléfono 25490. Casilla 56.

Dr. GONZALO CARPIO
ESTUDIOS Y ESPECIALIZACION EN EL EXTERIOR
CIRUGIA PLASTICA Y RECONSTRUCTORA
Cirugía estética de nariz, mentón, arrugas, mamas, abdomen, etc. quemaduras, cicatrices. Deformidades congénitas. Cirugía de la mano, parálisis .cial.
CALLE CAMPERO Nº 19 (EL PRADO)
Diariamente de Hrs. 15 a 19

Corporación Minera de Bolivia

CONVOCATORIA A PROPUESTAS Nº CC-01-69.- Pedido Nº 25663. 01-1-0501.
Almacén Oruro

Se convoca a propuestas para la provisión del siguiente material:

UN MIL TONELADAS METRICAS DE BARRAS DE ACERO PARA MOLINOS

El pliego de especificaciones técnicas y demás condiciones, se encuentra a disposición de los interesados en la Secretaría de la Comisión de Adquisiciones, 4to. piso del Edificio Comibol.
El plazo de presentación de las propuestas es hasta horas 18 y 30 del día 3 de marzo de 1969.

La Paz, 4 de febrero de 1969.

ROBERT GOSSWEILER
Gerente de Adquisiciones

H. MUNICIPALIDAD DE LA PAZ

Alcantarillado calles Estados Unidos, San Salvador
Avenida Illimani
ULTIMO AVISO

Se notifica a los vecinos de las calles Estados Unidos, San Salvador y Avenida Illimani de la zona de Miraflores, la obligación que tienen de legalizar en la Dirección de Alcantarillado, la reconexión de sus servicios domiciliarios al nuevo colector.
Se concede plazo hasta el día 14 del presente mes.
La Paz, 6 de Febrero de 1969.

LA DIRECCION DE RELACIONES PUBLICAS

Teléfonos Automáticos de La Paz S. A.

GUIA DE TELEFONOS - 1969

A partir del presente mes se reciben avisos para la Sección Clasificada - Comercial de la próxima edición de la Guía de Teléfonos - 1969, que incluirá la ampliación de 9.000 líneas a entregarse a fines de junio del año en curso en nuestras oficinas de la calle Ayacucho Nº 288 — 6o. piso.

Asimismo, quedan abiertas, para los abonados que deseen destacar su nombre o razón social, las inscripciones sobre inserciones extras en mayúsculas blancas o negras que se diferencian de los nombres incluidos en forma gratuita y escritos con letras minúsculas.

La Paz, 3 de Febrero de 1.969.

DEPARTAMENTO DE RELACIONES PUBLICAS

— NOTAS SOCIALES —

EMBAJADA DEL PARAGUAY

—El señor Fernando Vallejo Encargado de Negocios de la Embajada del Paraguay ofrece un cocktail hoy en honor del Presidente y miembros de Delegación del Club Cerro Porteño de Asunción.

FERIA ARTESANAL

—Próximamente con el auspicio del Ministerio de Cultura, se realizará una Feria Artesanal. La organización de la misma está a cargo del Director del Museo Nacional de Arte Popular, señor Jorge Zeballos.

"PRISMA" Y EL POETA PRIMO CASTRILLO

—Invitado por el Movimiento Cultural "Prisma" el poeta boliviano Primo Castrillo, vendrá a La Paz procedente de los Estados Unidos, para cumplir varias actividades culturales.

REUNIONES Y CUMPLEAÑOS

—El Rotary Club ofrecerá el tradicional baile de Carnaval, mañana a partir de las 22 horas en los salones del Club de La Paz. En esta ocasión será elegida la "Srta. Rotaria" la cual representará a La Paz en la XXXI Conferencia Distrital de Santa Cruz.

—Carmen Ampuero ofreció un almuerzo en honor de la señora Virginia S. de Echazú.

—La señora Emma de Zuazo ofrece un té hoy.

—En honor de las señoras Mabel Flores de Bustamante y Josefina Krützfeldt de Zoni, la señora Sonia Diez de Medina de Ginetti ofrecerá un té mañana.

—Para agasajar a la señora Mabel F. de Bustamante, los esposos Jorge Alberto Sáenz y Teresa Viaña ofrecerán una cena mañana.

—Invitó un té la señora Leticia Barriga de Paz Campero.

—Reunió a un grupo de amigas en su residencia para una tarde de bridge la señora Emma de Anders.

—El martes próximo, la señora Blanca Foianini de Lavayen ofrecerá un té.

—En honor de la señora Sira V. de Valdivia, ofreció un té la señora Dolly Barragán de Mihoteck.

—En casa de la señora Rosa de Espejo, las Damas de la Confederación Nacional de Profesionales, se reúnen hoy para un rummy.

LIGA CONTRA LA EPILEPSIA

—Las Damas de la Liga Boliviana contra la Epilepsia, realizan hoy su reunión té mensual. En esta reunión se tomarán varios acuerdos para las actividades del presente mes.

CUERPO DE PAZ

—El Cuerpo de Paz en Bolivia ofrecerá un cocktail el martes 11 del presente mes en la residencia del Director señor Gerald Baumann a las 18.30 con objeto de dar la bienvenida al nuevo grupo de Voluntarias que trabajarán en el Control de la Tuberculosis en el Departamento de Tarija.

MISA

—A las 11 horas de mañana, en el Templo de Nuestra Señora de los Remedios, de Miraflores será oficiada una misa de requiém en memoria del señor Daniel Rivera Guzmán; recordando el año de su fallecimiento.

En una reciente reunión efectuada en la Embajada del Brasil, el señor Fernando Vallejo, Encargado de Negocios del Paraguay, señora Beatriz de Felice, Rafael Felice, Encargado de Negocios de Venezuela y señora Beatriz de Vallejo.

Ingeniosa "Caravana aerodeslizante" británica

La fotografía muestra un extraño vehículo experimental británico, que se afirma ha de ser la primera "caravana aerodeslizante" del mundo, sometiéndose a ensayos en el patio de armas del famoso cuartel londinense de Chelsea.

Este interesante vehículo experimental, el "Hoversprite", se viene ensayando con el objeto de explorar la posible aplicación del principio de propulsión sobre cojín de aire a las caravanas de estilo corriente, y significa que en su debido tiempo, quizá turistas británicos podrían efectuar viajes directos, sin transbordo, al continente europeo, en caravanas capaces de deslizarse tanto sobre las aguas como la tierra.

El vehículo "Hoversprite" que puede desplazarse a una velocidad de 56 km.h., consiste en una caravana corriente de 4,3 metros, apropiadamente modificada que va dotada de literas para cuatro personas, cocina, comedor, ropero y retrete.

Hay dos motores de 600 c.c. montados en la parte posterior del vehículo; el motor elevador principal va emplazado por debajo de la mesa de comer y tanto la unidad de empuje como los techo, apropiadamente reforzado.—

BANCO CENTRAL DE BOLIVIA

DEPARTAMENTO MONETARIO

Convocatoria a Propuestas para la venta en el Exterior de: Medallas Bolivianas de Oro, Monedas Bolivianas de Oro y Plata (por acuñar) y Juegos de "Proof Coins" de Monedas en Actual Circulación

EL BANCO CENTRAL DE BOLIVIA, de acuerdo a disposiciones en vigencia, Convoca a Propuestas a las firmas especializadas en el ramo para la venta en el exterior de medallas bolivianas de oro, monedas bolivianas de oro y plata (por acuñar) y juegos de "Proof Coins" de monedas de actual circulación.

Todos los requisitos necesarios para cada una de las tres propuestas se indican en el PLIEGO DE ESPECIFICACIONES que se proporcionará a las firmas interesadas, en la Gerencia del Departamento Monetario (3er. piso del edificio principal) situado en las calles Mercado y Ayacucho Nº 308, casilla de correo No. 3118 de esta ciudad, a petición verbal o por correspondencia.

Las propuestas serán presentadas conforme a Ley en sobre cerrado y lacrado dirigido a la Gerencia del Departamento Monetario del Banco Central de Bolivia, llevando la nota marginal, según el caso: "PROPUESTA MEDALLAS ORO", "PROPUESTAS MONEDAS ORO, PLATA" o "PROOF COINS".

Las propuestas se presentarán en las oficinas del Banco Central de Bolivia hasta el día viernes 28 de marzo del presente año, a horas 15 impostergablemente o en los Consulados de Bolivia en el exterior, hasta el día viernes 14 de marzo de 1969 a horas 15 con aviso cablegráfico al Banco Central de Bolivia.

Toda propuesta deberá acompañarse del respectivo depósito a la vista en dólares que se especifica en el pliego, a la orden del Banco Central de Bolivia.

La Paz, 6 de febrero de 1969

BANCO CENTRAL DE BOLIVIA
Departamento Monetario

Comentarios cinematográficos

"Lanza tus penas al viento" una historia musical

POR EDUARDO VALDIVIA ALLENDE

Mucho público gusta de las grandes películas musicales. Estas tienen el atractivo de sus melodías y sus canciones. Los mejores éxitos de la última temporada fueron exclusivamente de filmes que explotan el género de la canción. Tales fueron "Cuando tu no estás" y "Al Ponerse el Sol" por Rafhael; "Su primera novia", "Un Muchacho como yo" con Palito Ortega; "El Gran Caruso" con Mario Lanza y otras de igual categoría. Ahora el público de La Paz verá una extraordinaria producción que lleva por título "Lanza tus penas al viento" y donde realiza una labor interpretativa de primera el famoso tenor mexicano Alberto Vásquez quien nos hace escuchar bellísimas canciones de todo el repertorio americano. El director Julián Soles —un cineasta experimentado en esta materia— ha confeccionado un reparto de calidad en la que se incluyen los nombres de Mauricio Garces, Alicia Bonet, Fernando Juján y Roberto Cañedo. Sus principales secuencias se realizan en los más pintorescos lugares de México. Ha sido íntegramente rodada en tecnicolor y su argumento es interesante emotivo, atrayente y que gustará con preferencia al público joven. Estas producciones no entra en el terreno difícil para hacerle una crítica de carácter académico. Es únicamente una sincera expresión del séptimo arte y cuyo mensaje musical encantará a esos públicos que gustan del cine como de un espectáculo de atracción y extricto divertimiento. La estrenará el Cine México.

1969: Un año favorable para la mujer

ROMA, (ANSA).— Un sociólogo italiano, Martine Ancona, ha declarado que 1969 será un año positivo para la mujer. Según Ancona se han dado en todo el mundo pasos de importancia en el camino de la emancipación femenina. En líneas generales, se ha difundido la conciencia de algunos problemas de importancia dentro del sector femenino, como la igualdad de derechos entre el hombre y la mujer, en los campos de la familia, del trabajo, etc.

¡Urgente! Por motivo de viaje vendo vagoneta Chevrolet, Impala, modelo 64, 8 cc. Referencias: Teléfono Nº 13325.

H. Municipalidad de La Paz

AUTORIZACION DE FUNCIONAMIENTO HIGIENICO

Se comunica a los propietarios de establecimientos de fabricación y elaboración de alimentos y bebidas en general como ser: Hornos de panificación, tostadoras de café, pasankallas y otros; fábricas de fideos, salchichas y embutidos, bebidas gaseosas, alcohólicas, dulces, chocolates; elaboración de helados, chicha (expendio), condimentos y similares, cámaras frigoríficas, granjas avícolas; así como de establecimientos de atención al público como baños de ducha, tintorerías, lavanderías; que en cumplimiento a disposiciones municipales vigentes, tienen la obligación de recabar la respectiva autorización de "FUNCIONAMIENTO HIGIENICO" del Instituto Municipal de Higiene por la gestión 1969, HASTA EL 15 DE MAYO DEL PRESENTE AÑO (calle Bueno Nº 182). Asimismo, se notifica a los propietarios de vehículos dedicados al transporte de carne recabar la autorización correspondiente en el término señalado.

En consecuencia, se advierte que los infractores a la presente disposición, se harán pasibles a las sanciones establecidas por ley..

La Paz, 7 de febrero de 1969.

LA DIRECCION DE RELACIONES PUBLICAS

EL POZO DE LA DICHA

7 A	4 C	5 C	3 U	6 E	8 V	2 B	4 I	7 Y	3 N	5 A
2 E	6 G	7 U	8 X	4 E	5 M	3 E	6 O	5 I	2 N	8 E
8 S	5 N	3 X	2 D	7 A	6 Z	4 O	8 M	7 E	6 O	3 I
7 N	2 C	4 S	6 O	8 U	3 T	5 A	2 I	4 E	8 Y	7 C
8 E	3 G	7 A	5 D	2 O	4 A	6 S	3 R	7 M	5 I	2 N
5 N	4 L	2 C	6 P	3 A	8 L	7 I	4 A	2 U	8 I	6 U
3 D	6 E	7 N	4 R	5 R	2 R	3 E	8 Z	7 O	4 A	5 O

CUENTE LAS LETRAS DE SU NOMBRE.— Si el ... letras es de 6 ó más, quítele CUATRO. Si el nombre ... os de SEIS añádale TRES. El resultado será su n... — Anota en un papel todas las letras bajo su — ... de izquierda a derecha y aparecerá su MENSA...

RESTAURANTE COLO...

(Potosí esquina Colón)

Y sus menús de almuerzos de fin de sema...

SABADO: EL habitual almuerzo criollo.
DOMINGO: Especial para familias.
Y algo digno de tomar nota:
LA SEMANA DE CARNAVAL atenderemos ... temente.

MARTES de "challa". Gran Puchero.

Dr. WILLIAM MULLER
CLINICA MULLER — MATERNIDAD — CI...
Especialidad en Obstetricia y Ginecolog...
Atiende a su distinguida clientela de 17 a 19 ...
Romero) - esquina Argentina (Miraflores).
Teléfonos 22235 — 28235

Dr. MARIO MICHEL ZAMOR...
ESPECIALISTA EN NEUROLOGIA Y NEURO...
(Enfermedades y Cirugía del Sistema Nerv...
Atiende en el "CENTRO MEDICO DE DIAGNO...
venida 6 de Agosto 2404. Teléfonos 21280 y 2465...
teléfono 32425.

Dr. HUGO MIRABAL SAINZ
MEDICO — CIRUJANO
ESPECIALIDAD: CIRUGIA GENERAL — GIN...
Trasladó su consultorio a la calle Loayza 167 ...
Arauco Prado). Telf.: Consultorio 20466. Domicili...

Dr. GUILLERMO KRUTZFEL...
ODONTOLOGO
Se trasladó a la avenida Villazón Nº 1966. ...
Universidad. Teléfono Nº 11657.

Productos Farmacéutico...

Comunicado

La Dirección Nacional de Comercio del Ministe... nomía comunica a la opinión pública en general ... instruido a todas las farmacias de la localidad, ... que tienen de exhibir en lugares visibles, la Lista ... de Productos Farmacéuticos de la industria nacio... lados al 31—12—67, de conformidad al D. S. N... 28—2—68.

Por consiguiente, se recomienda al público con... nunciar cualquier alteración de precios a la Di... cional de Comercio, 2do. piso del Ministerio de E... cional, Teléfono 25706.

La Paz, 7 de febrero de 1969.

Caja Nacional de Seguridad ...

COMUNICADO A LOS IMPORTA...
DE MEDICAMENTOS

Por acuerdo entre la Caja Nacional de ... Social, la Cámara Nacional de Comercio y ... ción de Importadores de Productos Farmace... ha resuelto postergar la presentación de prop... la Convocatoria Nº 1—69 para importación ... ductos farmacéuticos, hasta el 28 de febrero ... a horas 17.00.

Igualmente se ha aprobado en forma conju... los Representantes de la Cámara Nacional d... cio, Asociación de Importadores de medicam... nuevo pliego de especificaciones modificat... diendo retirar las firmas interesadas del Dep... to de Compras y Almacenes, Plaza Murillo es... gavi, primer piso.

Director de Servicios Generales   Presidente Ej...

Helicópteros para la Real Marina de Guerra Británica

Un helicóptero Wesser III del servicio contra submarinos se prepara para aterrizar sobre la cubierta de vuelo del nuevo buque de apoyo "Engadine", de 8.000 toneladas, durante unos ejercicios efectuados recientemente frente a la costa meridional de Inglaterra.

Disminuyen los vagos y desamparados que viven en Bowery al Sur de Manhattan

Nueva York, (ANSA).— Especial de L. Germini.— Desde 1949, según revela la investigación realizada por la Universidad de Columbia, los vagos y desamparados que viven en miserables hoteluchos o en las aceras de Bowery, ha disminuido en un 64 por ciento. A fines de 1967, al terminar la investigación, los residentes en Bowery eran poco menos de cinco mil. Se calcula que en cinco o seis años, se reducirán a dos mil quinientos, hasta desaparecer completamente, gracias a las iniciativas de varias entidades asistenciales privadas y municipales.

Sin embargo, la investigación de la Columbia University revela que muchos vagos y alcoholizados han preferido trasladarse a otras zonas deprimidas de la metrópoli, a causa de la violencia q' reina en Bowery. Hasta hace unos años, los más de lo vagabundos y y borrachos de Bowery eran ancianos; ahora el término medio de la edad ha disminuido, debido a una alarmante afluencia de jóvenes, sobre todo negros, que han formado una especie de banda y cometen toda clase de atropellos contra los indefensos ancianos. No es raro, en Bowery, ver tirados en las aceras y apoyados contra las paredes, a hombres —blancos y negros, jóvenes y ancianos— con la cabeza y la cara ensangrentadas.

Morris Chase, director de la organización asistencial "Operation Bowery", declara que en la actualidad una tercera parte de los residentes son negros: el doble que hace diez años. Ello se debe a que los negros tienen menos posibilidades de integrarse en la sociedad.

La investigación de la Columbia desmiente la creencia de que los más de los residentes de Bowery son ex-dirigentes de empresas arruinados u obligados a dejar, por complejos motivos, sus negocios. Se ha comprobado, en cambio, que se trata, casi totalmente, de individuos que vienen de ambientes sociales de bajo nivel. El 80 por ciento de ellos cobraba subsidios de desocupación antes de perder este último contacto con la sociedad. Ahora viven de limosnas y de las ayudas de las entidades asistenciales.

Con la afluencia de vagabundos jóvenes, se han hecho comunes las rapiñas y las agresiones. Pero el mayor peligro para los viejos vagabundos es el rígido invierno; a veces no logran llegar a sus refugios y caen dormidos en la acera, muriendo de frío. La organización "Operation Bowery" socorrió y curó el año pasado a 936 alcoholizados desamparados y vagabundos; el 39 por ciento de ellos pudo reintegrarse socialmente.-

EL GRAN RETORNO DE LOS CHINOS AL CAMPO

Pekín, (ANSA).— Especial de V. Mihelj.— En los últimos cuatro meses, alrededor de 20 millones de habitantes de las grandes ciudades chinas fueron enviados por las autoridades al campo. Este imponente fenómeno de retorno en masa a los campos se explica en modos diversos según parece (es la opinión de la mayoría), las autoridades maoístas quieren librarse de todos los elementos inciertos o de poca confianza que en el día de mañana podrían alterar el curso pacífico de la revolución cultural, de la cual se sabe no se declaran fervorosos partidarios. Lo cierto es que enteros núcleos familiares son enviados de un día para otro al campo, a zonas habitualmente lejanas de sus ciudades de residencia. Ocurre también que los grupos familiares son divididos, no sin dolor y protesta, según narran los que han visitado recientemente a la China. Sin embargo, la prensa y la propaganda chinas insisten en afirmar que el movimiento hacia los campos es espontáneo y entusiasta. Se trataría exclusivamente de voluntarios que, al apoyar las más recientes directivas de Mao relativas a la revolución y a la producción, abandonan la ciudad para unirse a los trabajadores de los campos.

Veinte millones, sobre los 700 millones de habitantes con que cuenta China en total no son gran cosa. Pero es indudable que se trata de veinte millones de seres humanos que son arrancados de sus costumbres y sus métodos de vida y tratsladados a zonas desconocidas de las cuales nada saben y en las cuales deben por fuerza habituarse integrando (no se sabe con cuanta voluntad) comunidades que tienen hábitos distintos, y sin llegar a acostumbrarse jamás a las novedades.

Oficialmente, el motivo de este éxodo es político y económico. Acaso la interpretación oficial —oportunamente analizada— no debe ser descartada a priori. La revolución cultural nació en el verano de 1966, con el emblema de la destrucción de los llamados "cuatro viejos", las viejas ideas, la vieja cultura, las viejas costumbres, los viejos hábitos. No se trataba sólo de imponer a Mao, acabando con el grupo de Liu Shao Chi y a su sistema burocrático — revisionista. Se quería en primer término construir una nueva China, distinta a todos los demás países, sincera e íntimamente revolucionaria, opuesta en una palabra a la llamada "civilización del consumo" que, salvo oportunas variantes, es común tanto al sistema soviético como al capitalismo americano.

Hay diversos elementos que confluyen para indicar la intención de Mao de distinguirse y de hacer distinguir a su país de la civilización industrial moderna. Los slogans, las citas y los textos, más difundidos actualmente tratan de convencer a los chinos acerca de las ventajas de una vida parca y económica basada en el trabajo manual en los campos privada de lecturas y de estudios inútiles, dedicada exclusivamente a la creación del hombre nuevo, de un ser capaz de permanecer siendo siempre un "revolucionario puro", no accesible a los lujos, al bienestar ni a las comodidades. No sólo no se deben producir (para los chinos) y vender máquinas eléctricas de uso doméstico, automóviles. Vestidos originales y de lujo, libros distintos a los pensamientos de Mao, obras teatrales que no se basan en la sencillez de la vida campesina; también es preciso esforzarse por hacerlo todo con las propias manos y con los propios medios en general, con el fin de ser hombres cada vez mejores. No se toma el tranvía o el tren, si se puede ir a pie, por ejemplo; no se hace uso del molino industrial, si se puede construir una pequeña máquina a mano o un molinillo con la rueda de madera a lo largo del curso de un río. No se cura con productos químicos modernos sino con las viejas recetas de los herboristas chinos. En los casos graves, se recomienda la acupuntura. Las escuelas, centros de infección que conducen a la civilización del consumo, son cerrados o reducidos simplemente al aprendizaje de los actos y textos de Mao.

Un único sector se salva: el de defensa, siempre teniendo presente que lo único que cuenta es el hombre, y no las armas. La bomba atómica, por ejemplo, se posee sólo por motivos de seguridad frente al exterior y de prestigio en relación al interior. De todos modos se piensa construirla en lugares lejanos y aislados, como el Singkiang. La verdadera fuerza son los hombres como tal: el fusil que llevan se un accesorio al espíritu revolucionario que los anima.

HISTORIETAS

Por causas ajenas a nuestra voluntad, nos privamos de publicar "HISTORIETAS". Estamos ampliando todos los trámites para que este servicio se normalice en estos días, pues se trata posiblemente de demora en los despachos del servicio postal, ya sea en esta ciudad o en la de origen.

Rogamos a nuestros lectores disculpar esta deficiencia que deseamos no se vuelva a repetir.

Tres obras de Castiglioni

ROMA, (ANSA).— Del compositor italiano, actualmente residente en Norte América, Niccoló Castiglioni, se estrenaron en Roma, en el Teatro Olímpico de la "Academia Filarmónica Romana", tres óperas breves tituladas "Tre misteri". Es la primera vez que este compositor se dedica al género lírico, depués de haber creado numerosas obras que él ubica dentro de una corriente de vanguardia a la que denomina "pop". Dirigió la puesta en escena Maurizio Scaparro, con escenas y trajes de Gustavo Fobbiani, Mirko y Alfred Silberman. La ejecución del conjunto musical fue dirigida por Daniel París, con actuación del conjunto vocal "Internationa Soloist Group", la participación del pianista Frederic Rzewski, la Camerata Instrumental Romana y los solistas Emilia Ravaglia, Richard Conrad y Marcelo Munzi.

Planta desalinizadora de agua en Eilat

En Eilat, la ciudad más meridional de Israel, situada en el vértice del desierto del Néguev, el ingenio del hombre ha sabido superar los obstáculos impuestos por la naturaleza para hacer florecer el páramo. En donde el agua vale su peso en oro, funciona una moderna usina que simultáneamente produce agua potable en base a un sistema de evaporación, genera fuerza motriz y también sirve de planta piloto para futuros proyectos a realizarse. La usina es una de las mayores del mundo y produce 3.000 metros cúbicos de agua potable por día y toda la energía eléctrica para uso industrial y doméstico que consume la ciudad de Eilat.

Curso de Verano sobre ácidos nucleicos

Casi dos centenares de científicos e investigadores de 17 países, entre ellos dos ganadores de premio Nóbel, participaron recientemente en el Instituto Weizmann de Ciencias en un Curso de Verano sobre Acidos Nucleicos. La reunión que contó con el patrocinio de la Federación de Sociedades Bioquímicas de Europa, fue organizada por el profesor U. Z. Littauer, del Departamento de Bioquímica del Instituto y trató sobre la estructura y función de los ácidos nucleicos que contienen la información hereditaria del organismo y son los responsables de la elaboración de proteínas en la célula.

Conservación de recursos naturales hasta ahora una batalla perdida

París.— Difunde la UNESCO entre sus 123 Estados Miembros el informe final de la Conferencia de expertos para el establecimiento de bases científicas en la utilización racional y la conservación de los recursos de la biosfera. Es ésta una capa sumamente delgada y frágil en la que se da la vida y la existencia de los organismos. En la Conferencia que se celebró en septiembre del año pasado intervinieron más de 300 especialistas de 57 naciones y de las intervenciones de representantes de países tan variados como Australia, Argentina, Finlandia, la URSS, República Federal de Alemania, Estados Unidos de América, Mali, España, ... el Líbano y otros muchos se deduce que en el mundo esta apareciendo una nueva conciencia de la pérdida de calidad del medio ante la contaminación tan extendida del aire, del suelo y del agua.

Esta deterioración se produce a un ritmo acelerado por el crecimiento de la población y la aparición de los grandes centros urbanos, la extensión de la industria y la aplicación de procedimientos tecnológicos, que sin otra visión que la del lucro, han olvidado que la biosfera constituye un conjunto solidario, en el que la acción desarrollada sobre cualquiera de sus partes afecta al conjunto de los sistemas naturales.

Contiene el documento el texto de los discursos pronunciados durante la Conferencia por los señores Malcolm S. Adiseshiah, director general interino de la UNESCO; M. G. Candau, director general de la Organización Mundial de la Salud; A. H. Boerma, director general de la FAO y Guy Gresford, director de ciencia y tecnología del Departamento de Asuntos Económicos y Sociales de las Naciones Unidas. Todos ellos insistieron en la necesidad de llegar a una visión científica integrada en los trabajos de restauración y y explotación de los recursos naturales. El agua no es ilimitada, desaparecen muchas especies salvajes, los paisajes están siendo desfigurados por el trazado de nuevas carreteras y la acumulación de desechos industriales. El tráfico y los ruidos innecesarios son una de las calamidades mayores de la vida urbana con consecuencias importantes para la salud mental.

Las autoridades y la opinión pública encontrarán en este documento de la UNESCO las severas advertencias formuladas por los expertos consultados en esta conferencia internacional. La vida moderna ha agravado las dificultades anteriores y la tecnología ha hecho aparecer centenares de compuestos que se caracterizan por su toxicidad y por su resistencia a la oxidación. La legislación actual es insuficiente en la mayoría de los países para defender los espacios verdes, las reservas hidrográficas y la contaminación del agua. Si es verdad que el hombre dispone de medios adecuados para intentar una labor de reconstrucción, hasta ahora los esfuerzos dispersos que se han hecho se han traducido por otros tantos fracasos.-

Clínica CENTRAL DELGADO

Maternidad y cirugía Ginecología obstetricia. Prenatal. Partos. Enfermedades de señoras, Cesarias electrocauterizaciones. Hemorragias y sus complicaciones. Piezas de 1ª y 2ª.
Teléfonos 25056 — 29312. Casilla 293.
Murillo esquina Colombia 1379.

Dr. E. Alexandrowicz

MEDICO — CIRUJANO

Especialista en piel. Venéreas y problemas sexuales. Av. Argentina 1919 Teléfono 24534 — Casilla 884.
Consultas de 2 a 5.

Dr. R. Staszeski

CIRUJANO — DENTISTA

Universidad de Chile y Estados Unidos de N. A. Consultas de 14 a 19. Edificio Sáenz 2º Piso. Av. Camacho, esquina Loayza. Teléfono 25546.

Dr. Ferdin Humboldt Barrero

MEDICO DE PIEL

Catedrático de la Facultad de Medicina
México 1559. Teléfono 10009
Horas 14.30 a 17.

El Espejo del Alma

Por JOHN CONWELL

¿PODEMOS ALIVIAR NUESTRA ANSIEDAD?

RESPUESTA:— Cuando una ansiedad está tan arraigada que subconscientemente influyen en nuestro comportamiento, requiere para su alivio la intervención profesional. En cambio, la incertidumbre y la preocupación por las cosas que nos afligen todos los días, pueden ser reducidas con cierta facilidad. Podemos ocuparnos de algo que valga la pena y que nos tenga sujeta la mente. Podemos calmar nuestros temores si aprendemos más acerca de las cosas que nos causan ansiedad. Podemos estar preparados para enfrentarnos a las emergencias y podemos tener confianza en aquella gente que está bien dispuesta a escucharnos.

¿ES LA LETRA "I" INDICADORA DE LA PERSONALIDAD?

RESPUESTA:— En muchas ocasiones. Una persona sensitiva escribe la letra "I" de menor tamaño que las demás letras de una palabra. La forma consistente y ordenada de la "I" en un escrito — dice Billie Pesin Rosen en "La Ciencia del Análisis de la Caligrafía" indican que la persona es ordenada y eficiente.

Usar una diversa serie de puntos sobre la letra "I" es indicio de buena imaginación y de múltiples intereses. Un punto para la "I" ligado con una letra que la preceda o la sigue indica cierta agilidad mental.

¿ALIVIA ... MAL HUMOR UNA BUENA OBRA?

RESPUESTA:— Para deshacerse del mal humor procure usted salirse de la rutina y hacer un favor a alguien. Un neoyorquino dice que algunas mañanas amanece de tan mal humor que no lo consuela ni conseguir un buen asiento en el subway.

Sin embargo, en lugar de esconderse ... detrás del periódico, ... una oleada a los demás pasajeros, escoge uno y le ofrece el asiento. Aunque puede no haber un cambio de cortesías entre el pasajero y nuestro sujeto, el mal humor de éste desaparece generalmente para todo el día.

ESPECTACULOS de Hoy

CINE SCALA.— Telf. 23535. Tanda y noche EL LATIGO Y LA PIEL con Christopher Lee.

CINE UNIVERSO.— Telf. 12660. Tanda y noche BURBUJAS DE TERROR con Anthony Perkins.

CINE TESLA.— Telf. 23803. Tanda y noche en technicolor panavisión EL TERCER DIA con George Peppard.

CINE 16 DE JULIO.— Telf. 22191. Tanda y noche A FUEGO DE LA METRALLA.

CINE LA PAZ.— Telf. 23842. Tanda y noche COMO ME ENSEÑARON A AMAR con Anita Ekber, mayores de 21 años.

CINE MEXICO.— Telf. 26867. Tanda horas 18. Noche horas 21. AL PONERSE EL SOL y LOS BANDIDOS.

CINE MONJE CAMPERO.— Telf. 23333. Tanda y noche LA FIESTA INOLVIDABLE con Peter Sellers.

CINE MURILLO.— Telf. 11647. Tanda y noche PROFESIONALES PARA UNA MATANZA con George Hilton.

CINE BOLIVAR.— Telf. 25051. Tanda y noche SEXI NUDO. Prohibida para menores de 21 años.

CINE ROXY. Telf. 23610. Tanda y noche dobles NO PROVOQUEN AL MOSQUITO y SAFARI SANGRIENTO.

CINE AVENIDA.— Telf. 25409. Tanda y noche ATRACO EN PAMPLONA con Stephen Boyd.

CINE MIRAFLORES.— Tanda y noche EL HOMBRE QUE HIZO EL MILAGRO con Luis Sandrini y actuación de LOS CAMINANTES.

CINE TRIANON.— Telf. 21320. Desde las 14 horas continuado CREPUSCULO DE LAS AGUILAS y ESPOSA O AMANTE.

CINE PARIS.— Telf. 29704. Tanda y noche DINAMITA JOE.

CINE 6 DE AGOSTO.— Telf. 23829. Tanda y noche en technicolor EL HOMBRE QUE RIE con Jean Sorel y Actualidades mundiales Nº 3—69.

CINE ABAROA.— Telf. 10252. Tanda y noche dobles EN TERRITORIO ENEMIGO y AUNQUE ME CUESTE LA VIDA

CINE ESMERALDA.— Telf. 25575. Tanda y noche dobles AL DIABLO CON ESTE CURA y EL TESORO DE TARZAN.

CINE PRINCESA.— Telf. 29821. Tanda y noche EXTRAÑA COMPULSION con Hellen Melene. Prohibida para menores de 21 años.

CINE BUSCH.— Tanda DUELO EN EL CAÑON DEL DIABLO Noche doble EL REGRESO DE LOS SIETE y TESTIGO PARA UN CRIMEN.

CINE VARIEDADES.— Telf. 24071. Tanda y noche dobles LOS CORRUPTORES y CORAZON PROFANADO.

CINE EBRO.— Telf. 22026. Tanda y noche dobles ANGELICA MARQUESA DE LOS ANGELES y LA CABALGATA DE CHAPLIN.

CINE COLON.— Telf. 23477. Tanda y noche dobles SANTOS VS. LOS VILLANOS DEL RING y CUATRO DOLARES DE VENGANZA.

La Naturaleza es Así de Walt Disney

Aunque Ud. No Lo Crea de Ripley's

Memorandum

Farmacias de Turno

Del 1º de febrero al 8

CURIE, Socabaya 440	Tel. 20289
SAN GERARDO, Av. Saavedra 2160	" 29598
NORTE. Av. Armentia 549	" 22781
NACIONAL, Sagárnaga 207	" 25864
GRAN PODER, León de la Barra 610	" 25557
ALEMANA, Belisario Salinas 341	—

FARMACIAS DE TURNO PERMANENTE

OBRAJES. Plaza Franz Tamayo, zona Obrajes	Tel. 29637
SAN CARLOS. Av. República 26, zona Villa Victoria	" 20223
CRISTO REY, General Lanza 530, zona Sopocachi	" —
LITORAL, Ceja de El Alto, zona El Alto de La Paz	" 27325

ULTIMA HORA

Redacción y Administración	Tel. 26868
Asistencia Pública	" 22111
Hospital General	" 22826
Hospital Obrero	" 27130
Lloyd Aéreo Boliviano, Informaciones: 11155 — 11156	11157
Cuerpo de Bomberos	" 26144
Dirección General de Tránsito	" 26148
Estación Central	" 22510
Dirección Investigación Criminal ... 26124 —	26125

PALABRAS CRUZADAS

Por Homero Alba

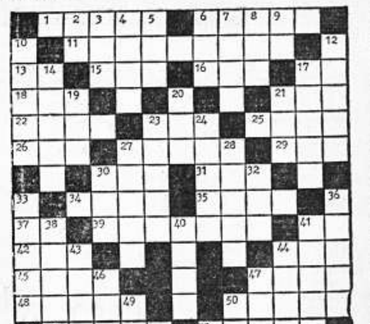

HORIZONTAL

1. Payasos
6. Amansar
11. Motivo
13. Usted (Abrev.)
15. Atadijo
16. Terreno comunal para pastos
17. Letra griega
18. Malla
21. Preposición
22. Almuecia
23. Ceder
25. Inspiración
26. Dios de la casa
27. Filtrar
29. Salmuera
30. Febo
31. Tanto o tan grande
34. Estiércol
35. Clase de tela
37. Do, antiguamente
39. Repercutir
41. Nota musical
42. Preposición inseparable
44. Dos
45. Entusiasmo
47. Conversación engorrosa
48. Noveno (Pl)
50. Arbol que da la nuez
51. Redecillas
52. Proporcionar

VERTICAL

2. Interjección que denota cansancio
3. Fiel de la balanza
4. Piedra preciosa
5. Labiérnago
6. Preposición inseparable
7. Río de Alemania
8. Perjuicio
9. Prefijo
10. Cincel
12. Finito
14. Además
17. Pisotear
19. Regalar
20. Daño
21. Pronombre posesivo
23. Timo (Pl)
24. Mamífero roedor
27. Masticar y tragar
28. Claras
30. Título de la nobleza inglesa
32. Hogar
33. Región del centro de Africa
36. Etica
38. Huracán de la China y Japón
40. Oreja
41. Fechar
43. Saludable
44. Sueldo
46. Pronombre
47. Departamento de Francia
49. Sur América (Abrev.)
50. Negación

SOLUCION AL CRUCIGRAMA ANTERIOR

PROGRAMA DE LA BBC DE LONDRES

VIERNES, 7 DE FEBRERO

20.15 Noticias y comentario
20.30 Actualidades
21.00 Música

21.15 Noticias y comentario
21.30 Los deportes
21.45 Londres de noche
22.00 Temas de América Latina
22.15 Noticias y comentario
22.30 Inglés por Radio (Martin y María)
22.45 Música ligera
23.00 Noticias y comentario

LABORATORIO CLINICO HEMATOLOGICO

Doctor LUIS VALDIVIA S. BIOQUIMICO
UMSA. UNIVERSIDAD DE TEXAS U. S. A.
POTOSI 1270. Teléfonos 28831 — 29796
Horas de atención: 8.30 a 12 y de 18 a 19.

Ultima Hora

La Paz, Viernes 7 de Febrero de 1969

LOS ARGENTINOS SE ENTRENAN EN LA ALTURA

ANDRADA

CEJAS

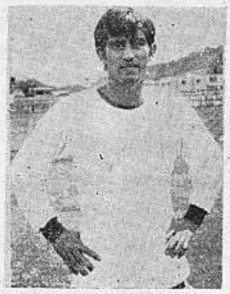

YASALDE

RULLY

SANTORO

SALOMONE

MASCIO

Tennistas paceños actuarán el 10 de febrero en Oruro

Dirigentes del tennis de Oruro onfirmaron la presencia de las ejores raquetas de La Paz en na competencia interdepartamen l, que fue organizada para rea- car los festejos del 10 de Fe- rero.

Campeonato cuadrangular de obles varones "55o. Aniversa- o".

articipantes:

Club de Tennis "La Paz", con al Argandoña y Willy Paz.
Club de Tennis "Cochabamba", n Héctor Villarroel y Ramiro ernández.
"National Tennis Club", con ctor Céspedes y Aurelio Rivas.
Oruro Tennis Club, con Amil- r Urquiola y Jimmy Villanue-

Se disputarán dos trofeos para primer y segundo puestos y edallas individuales.

Campeonato simples femenino r simple eliminación "Comité menino del Oruro Tennis ub".

rticipantes:

Club de Tennis "Cochabamba", a Carlota Velasco y Amalia La ente.
Oruro Tennis Club", con Lily valos y Ana María Ipinza.
Se disputarán dos trofeos para primer y segundo puestos y dallas individuales.

Exhibición de dobles juveniles ones

ticipantes:

Club de Tennis "La Paz", con lly Paz, Javier Valle, Carlos anco y Ronald Inchausti.

Enseñanza teórica y práctica tennis.
rticipantes:

Prof. José Miguel Facondi, del ub de Tennis "La Paz".

Juramento deportivo y arla directiva.
rticipantes:

Presidente de la Federación Bo- iana de Lawn Tennis, señor lián Alvarado.

SARROLLO DE PROGRAMA EPARADO

ado 8

oras 14.30.— Ingreso de par- pantes, precedidos por las se- itas: Susana Brun (Club Te- Cochabamba), Leslie Sa- cello (Club de Tennis La), Teresa Sierra (National Te- Club) y Ana Castelú (Oru- Tennis Club).
oras 14.40.— Palabras de tura por el Dr. Silvio R. Sa- cello L., Presidente del Oru- Tennis Club.
oras 14.50.— Palabras y ju- ento deportivo a cargo del idente de la Federación Bo- ana de Lawn Tennis, señor n Alvarado.
oras 15.00.— Simples damas: ota Velasco (Club de Tennis habamba) — Lily Dávalos uro Tennis Club).
oras 16.00.— Dobles varones: tor Villarroel, Ramiro Fernán (Club de Tennis Cochabam- — Víctor Céspedes, Aurelio s (National Tennis Club).
oras 17.00.— Dobles varones: l Argandoña, Willy Paz b de Tennis La Paz) — Amil Urquiola, Jimmy Villanueva ro Tennis Club).
oras 19.30.— Sesión de Ho- por el 55o. Aniversario y sa- oficial al Presidente de la Federación Boliviana de Lawn Tennis y delegados de los clubes de tennis La Paz y Cochabamba, con programa especial.

Domingo 9

Horas 9.00.— Simples damas: Amalia Lafuente (Club de Tennis Cochabamba) — Ana María Ipinza (Oruro Tennis Club).
Horas 10.00.— Exhibición de dobles varones juveniles, a cargo de Willy Paz, Carlos Blanco, Javier Valle y Ronald Inchausti, del Club de Tennis La Paz.
Horas 11.00.— Dobles varones: Héctor Villarroel, Ramiro Fernández (Club de Tennis Cochabamba) — Amílcar Urquiola, Jimmy Villanueva (Oruro Tennis Club).
Horas 12.00.— Dobles varones: Raúl Argandoña, Willy Paz (Club de Tenis La Paz — Víctor Céspedes, Aurelio Rivas (National Tennis Club).
Horas 15.30.— Enseñanza verbal y práctica, especialmente para jóvenes y niños de ambos sexos, a cargo del Prof. José Miguel Facondi, del Club de Tennis La Paz.
Horas 19.00.— Charla directiva del Presidente de la Federación Boliviana de Lawn Tennis, señor Julián Alvarado y reunión de representantes del Club de Tennis La Paz, Club de Tennis Cochabamba, National Tennis Club y Oruro Tennis Club.

Lunes 10 de Febrero

Horas 9.00.— Segunda exhibición de dobles varones juveniles, del Club de Tennis La Paz.
Horas 10.00.— Definición del Campeonato Femenino de Simples por Simple Eliminación a cargo de ganadoras de partidos de fechas 8 y 9 de febrero.
Horas 11.00.— Dobles varones: Víctor Céspedes, Aurelio Rivas (National Tennis Club) — Amílcar Urquiola, Jimmy Villanueva (Oruro Tennis Club).
Horas 12.00.— Dobles varones: Raúl Argandoña, Willy Paz, del (Club de Tennis La Paz) — Héctor Villarroel, Ramiro Fernández (Club de Tennis Cochabamba).
Horas 15.30.— Cóctel a participantes y entrega de premios, con asistencia de socios e invitados especiales.
Horas 20.00.— Despedida a las delegaciones del Club de Tennis La Paz y del Club de Tennis Cochabamba.

Posesiónase el directorio del Club Chaco

Esta noche a horas 20 en los salones del Círculo Italiano será posesionado el flamante directorio del Club Petrolero encabezado por el Dr. Ciro Zavala, a dicho acto preparado por la actual directiva dirigida por el Ing. Hugo Castrillo M., han sido nivitadas altas autoridades del deporte local y miembros de la prensa deportiva oral y escrita, este acontecimiento estará amenizado por la orquesta Swinbaly.

BOLIVIANOS Y PARAGUAYOS DIERON POR CONCLUIDO SU PERIODO DE ENTRENAMIENTO

Los conjuntos protagonistas del lance internacional programados para el domingo están listos, tras un trabajo responsable que correspondió a las direcciones técnicas de los contendientes. El subcampeón paraguayo Cerro Porteño, no pudo entrenar ayer por la lluvia que interrumpió su labor cuando se jugaban 30 minutos de un encuentro de práctica. Esta tarde, los visitantes estuvieron en el Estadio donde realizaron el último entrenamiento con miras a su importante compromiso del domingo.

BOLIVAR

Los locales practicaron ayer en el Estadio Hernando Siles bajo la dirección de Mario Imbelloni. El equipo espera superar con ventaja su última performance frente a Litoral.

Hoy, los celestes estuvieron en el Estadio de Calacoto donde dieron por concluída su preparación para el domingo.

LESIONADOS

Bolívar tendrá que lamentar la ausencia de Mollinedo que definitivamente no podrá jugar dos semanas. Por otra parte, el orureño Quinteros tampoco está en condiciones. En cuanto a Ramiro Blacutt, se supo que está a disposición del médico traumatólogo de la delegación argentina, Félix Verna, quien dirá la última palabra esta noche.

ARBITROS

La Confederación Sudamericana de Fútbol dio a conocer la nómina de jueces para la confrontación internacional del domingo. De la terna formada por tres árbitros internacionales se sorteará a uno para la dirección de la contienda, debiendo actuar los dos restantes como jueces de línea.

Los tres árbitros que llegan mañana a La Paz son: Guillermo Nimo, argentino; Carlos Rivero, peruano y Jaime Amor, chileno.-

Directivos de la Asociación de Fútbol Argentino y del club Cerro Porteño del Paraguay fueron agasajados anoche por el directorio del Club Bolívar en el Club de la Unión.

LA SELECCION ARGENTINA NO JUGARA EL LUNES 10 FRENTE A UNIVERSITARIO

Trascendió en los círculos deportivos la decisión de la Asociación de Fútbol Argentino que dejó sin efecto el proyectado encuentro internacional que debían jugar el lunes próximo, la selección albiceleste y el club Universitario.

Al parecer las gestiones se hicieron por mediación de la Embajada Argentina en nuestro país, a iniciativa del Comité Pro Bancos Escolares de la Vicepresidencia de la República. Sin embargo, cuando se consultaron las posibilidades de un cambio en el plan de trabajo aprobado por la AFA, la sugestión fue rechazada.

Consiguientemente, se mantiene el plan de trabajo inicial que consigna un partido a puerta cerrada entre la selección y el club Bolívar.

FULBITO

Ayer, los argentinos jugaron fulbito en el Estadio departamental ante unos dos mil espectadores, que quedaron asombrados de la habilidad futbolística que exhiben los "cracks" rioplatenses.

Esta mañana, los argentinos volvieron a Miraflores, donde cumplieron una jornada más intensa y laboriosa que la de ayer. Después de un partido de 90 minutos, los visitantes se trasladaron al Club de Tennis La Paz en La Florida, donde después de almorzar permanecieron practicando deporte liviano.

En la noche volverán a su alojamiento del Hotel Copacabana.

MASCHIO SE MUESTRA CONFORME

El director técnico de la delegación, expresó su plena complacencia por el rendimiento de sus hombres y dijo que, hasta el momento todo marcha sobre rieles. Los médicos de la delegación están realizando un estudio minucioso sobre los efectos de la altura y esperan que el equipo esté en condiciones óptimas para el encuentro del sábado 15 frente al club Bolívar.

Maschio recalcó que el compromiso del lunes a puerta cerrada, será de simple exhibición, sin el carácter de confrontación seria.-

Chaco volvió invicto de la ciudad de Puno

El club Chaco Petrolero alcanzó óptimos resultados en la gira que efectuó su primer equipo de volibol femenino a la localidad de Puno (Perú).

El sábado a horas 21, se llevó a cabo el primer partido frente al representativo de Deportivo La Torre, habiéndose impuesto el club Chaco Petrolero por la cuenta 3—0, con parciales de 15—1, 15—7 y 15—5.

El domingo en horas de la mañana se jugó frente al representativo de Bronco Club, habiéndose impuesto por 3 a 0 con los siguientes parciales: 15—10, 15—6 y 15—5; con este resultado el Club Chaco Petrolero se hizo acreedor al trofeo donado por el Dr. José B. Jiménez, al campeón del torneo triangular jugado entre los representantes de Deportivo La Torre, Bronco Club y Chaco Petrolero.

El lunes se hizo una demostración frente a los mismos rivales (femeninos habiendo vencido a Deportivo La Torre 2—0 y a Bronco Club 2—1. Luego se hizo una demostración con el representativo del Club Real San Felipe, de varones, habiéndose impuesto este último por la cuenta de 2—1, con parciales de 16—14, 8—15 y 15—3.

Hacemos conocer que debido a la excelente actuación que desempeñó el Club Chaco Petrolero, se recibió una nueva invitación para actuar otra vez en canchas peruanas, en las localidades de Puno y Arequipa, en el mes de junio.

La delegación estuvo compuesta de la siguiente manera:

Presidente, señor Jorge Olivera.

Director técnico, señor Hugo Hidalgo B.

Delegado, señor Martín Calani.

Delg. Asociación, señor Edwin Pérez.

Jugadoras: Señoritas Rosario Barrenechea (capitana), Adda Martínez (sub-capitana), Edith Chacón, María E. Tejada, Frecia Johanssen, Rocío Martínez, Elena Flores, Resty Cuéllar (refuerzo) y Silvia Peñaloza (refuerzo).-

Citación deportiva

El Centro "Yanacachi" cita a sus jugadores de fútbol al encuentro que deben sostener con el similar del "Palacio de Justicia", el sábado 8, en el campo deportivo del Kilómetro 4 (Cancha Ferroviaria) a horas 11.30. Se insinúa puntual asistencia por tratarse del primer encuentro oficial.-

Boletín oficial para el domingo

DOMINGO 9

Estadio Hernando Siles

Delegado de cancha: Sr. Félix Romano P.

Horas 12.30 — Tercera "A"— Bolívar vs. Always Ready. Arbitro: Hugo Mareda; jueces de línea: Raúl Villarreal y Edgar Llave.

Horas 13.40 — Segunda "A"— Bolívar vs. Mariscal Santa Cruz. Arbitro: Gemner Loayza; jueces de línea; Abraham Torrez y Augusto Castillo.

Horas 15.30.— Campeonato Libertadores de América.— Bolívar (Bolivia) vs. Cerro Porteño (Paraguayo).

LABORATORIOS DE ANALISIS CLINICOS Y QUIMICOS "ROUX"
Horas de atención de 8 a 12 a.m. y 15 a 18.
Dr. RUBEN TEJADA ANDRADE
Dr. MIGUEL VELAZQUEZ PEÑARANDA
BIOQUIMICOS FARMACEUTICOS
Laboratorios Av. Camacho, Esq. Ayacucho. Edificio Krsul ler. piso Of 305 — TELEFONO 24528 — Casilla 2665
Domicilio Murillo 1007 — Teléfono 28759.

Arbitros para Cochabamba

Para el encuentro internacional del domingo en la ciudad de Cochabamba por la Copa Libertadores de América, la Confederación Sudamericana de Fútbol designó jueces a los siguientes profesionales: Duval Goicochea, argentino; Enrique Montes, peruano y Jorge Cruzat, chileno con el control de un juez de la terna elegido por sorteo.

Mañana y el domingo se disputará la competencia natatoria Oruro-La Paz

Rol de pruebas para la competencia interdepartamental entre los equipos de Oruro y La Paz, que tendrá lugar en la piscina del Estadio Hernando Siles.

SABADO 8. — Primera fecha

1.— 400 metros estilo libre, varones mayores.
2.— 200 metros estilo libre, damas juveniles.
3.— 200 metros estilo pecho, varones infantiles.
4.— 200 metros estilo espalda, varones mayores.
5.— 100 metros estilo pecho, damas juveniles.
7.— 100 metros, Medley individual, varones infantiles.
8.— 200 metros estilo espalda, damas juveniles.
9.— 100 metros estilo espalda, varones infantiles.
10.— 200 metros estilo pecho, varones mayores.
11.— 200 metros estilo libre, varones mayores.
12.— 100 metros estilo libre, varones infantiles.
13.— 200 metros estilo libre varones infantiles.
14.— 100 metros estilo pecho, damas juveniles.
15.— Posta 4 x 100 metros, libres, damas juveniles.
16.— Posta 4 x 100 metros, Medley, varones infantiles.
17.— Posta 4 x 100 metros, libres, varones mayores.

DOMINGO 9. — Segunda fecha

1.— 200 metros estilo espalda, varones infantiles.
2.— 100 metros estilo pecho, varones mayores.
3.— 100 metros estilo espalda, damas juveniles.
4.— 100 metros estilo mariposa, varones infantiles.
5.— 100 metros Medley individual, damas juveniles.
6.— 100 metros estilo libre, varones mayores.
7.— 100 metros estilo libre, varones infantiles.
8.— 100 metros estilo libre, damas juveniles.
9.— 100 metros estilo espalda, varones mayores.
10.— 200 metros Medley individual, varones mayores.
11.— 100 metros estilo pecho, varones infantiles.
12.— Posta 4 x 100 metros, Medley, damas juveniles.
13.— Posta 4 x 100 metros libres, varones infantiles.
14. —Posta 4 x 100 metros Medley, varones mayores.
15.— Partido amistoso de water polo entre los equipos de Oruro y La Paz.

PROGRAMA INAUGURAL. — Sábado 8. — Horas 18 y 30.

1.— Desfile de nadadores participantes.
2.— Himno Nacional.
3.— Palabras del señor Jorge Vélez Ocampo, presidente de la Asociación de Natación de La Paz.
4.— Palabras del Dr. Ricardo García Velasco, presidente de la Federación Boliviana de Natación.
5.— Palabras del señor Alfredo Rivera Achá, presidente de la Asociación de Natación de Oruro.
6.— Desconcentración de deportistas.
7.— Iniciación de pruebas a cargo de nadadores que destacaron en los Cursos de Natación.

Torneo de fútbol en Chile arrojó grandes pérdidas

Santiago de Chile, 6. (ANSA).— El torneo hexagonal de fútbol dejó una pérdida que pasa de los trescientos mil escudos (unos 30 mil dólares), según revelaron aquí sus organizadores, extraoficialmente.

La causa fue la poca afluencia de público en los partidos que siguieron a la primera fecha a raíz de la baja actuación de los equipos extranjeros que se presentaron.

El torneo que se juega todos los veranos, desde hace diez años, como cuadrangulares, siempre dio ganancias. Este año lo ganó Colo Colo, pero arrojó pérdidas. Estas se vieron disminuídas al final porque el público reaccionó cuando advirtió que podía vencer un club local.-

Los paraguayos del Cerro Porteño dieron por concluida su preparación para el importante encuentro del domingo frente al campeón nacional "Bolívar".