BIBLIOTECA DEL BANCO CENTRAL DE BOLIVIA

RIN Chiquito
Cura los dolores de muelas y oídos, gripe y malestares.
SABOR AGRADABLE

Ultima Hora

DIARIO DE LA TARDE FUNDADO EL 20 DE ABRIL DE 1929

CON DE OCHO PAGINAS — PRECIO: $b. 0.50 — La Paz, Miércoles 5 de Febrero de 1969 — AÑO XXXIX — Nº 9.132

CURA LA TOS por rebelde que ella sea
PECTORAL VITA
EN PASTILLAS Y JARABE
EN VENTA EN TODAS LAS FARMACIAS DEL PAIS

itación estudiantil árabe ciudad es de Cisjordania

stan contra la ocupación israelí y la violencia tada por sus tropas.-

EROL GUINEY

5 (AFP).— A la agi- antil renació hoy a Naplusa, en Cisjor- es en Gaza las alum licos emprendían el las clases gritando israelíes.

levantarse en Naplu- de queda a última ñana, unos tres mil —todos varones lanzaron a la calle apedreando a los lies que patrullaban

es dispersaron a po- manifestantes (alum- y adultos) y prac- detenciones. Todas comercios de la clu- rados.

LA PROTESTA

abitantes de la clu- festaciones y huel- hoy han sido orga- protestar contra la nes, de soldados is- licoe de muchachas, s cuales fueron mal- do gritaban slogans a.

amnos de los liceos la rebelión de sus chándose a la ca- rear a las patrullas vantando barricadas u avance.

En Gaza las muchachas de los liceos fueron hoy a clases, pero gritando "abajo la ocupación" y "viva la Palestina libre" y lanzando piedras contra los soldados que encontraban en su camino.

En Jennin otra manifestación de alumnas de liceos fue dispersada hoy por las fuerzas israelíes.

VIOLENCIA

La tensión siempre latente en las ciudades cisjordanas desde la guerra de junio de 1967, estalló espectacularmente el domingo último cuando los soldados israelíes dispersaron a golpes una manifestación de 3.000 alumnas de los liceos de Gaza. Más de noventa muchachas resultaron heridas.

El origen de esa manifestación fue la detención de algunas mujeres árabes, acusadas de complicidad con el movimiento palestino "El Fatah". Tel—Aviv anunció después la liberación de las detenidas, pero esta medida no surtió el efecto apaciguador deseado en la juventud estudiantil cisjordana.

El ejército israelí se mantiene en estado de alerta en las ciudades de la región, para hacer frente a todo conato de violencia.

Comentando las manifestaciones estudiantiles en Cisjordania, el "Jerusalem Post" afirma hoy que las alumnas de los liceos son "el arma secreta de los extremistas árabes".

Según el diario de Jerusalén, un miembro de la organización Palestina "El Fatah", declaró hace poco ante un tribunal que lo juzgaba: "Hemos enviado muchachas a manifestarse, pues pensamos que los soldados no las herirían".

EE. UU. llama a su Embajador en el Perú

WASHINGTON, Urgente, 4 (AFP).— El embajador de los Estados Unidos en el Perú, John Wesley Jones, ha sido llamado en consulta, anunció hoy el Departamento de Estado.

Al mismo tiempo, la embajada del Perú en Washington desmintió los rumores que han circulado, según los cuales el embajador Fernando Berckemeyer también había sido llamado por su gobierno para que se traslade a Lima.

OCDE ANALIZA PROCESO DE CRECIMIENTO DEMOGRAFICO

Sin explicación un doble fenómeno producido en países desarrollados.-

Por: CLEMENT BRAISE

París, 5. (AFP).— El crecimiento demográfico de los países en vías de desarrollo fue aumentado en los últimos años con relación al ritmo de los países desarrollados, mientras que un proceso inverso era registrado en la renta de unos y otros.

Estas observaciones inquietantes para el porvenir de la paz mundial están constituyendo la piedra de toque de los trabajos del comité de ayuda al desarrollo de la Organización de Cooperación y Desarrollo Económico (OCDE), reunido en estos días en París.

Según el Instituto Francés de Estadística, la evolución de la natalidad en los países desarrollados acusó una baja brutal del número de nacimientos: a partir de 1957 en Estados Unidos, Canadá y la URSS, a partir de 1964, en Europa.

Demógrafos y sociólogos, médicos y economistas no pudieron facilitar ninguna explicación sobre un doble fenómeno que se produjo en los países desarrollados después de la segunda guerra mundial.

Por una parte, la persistencia del aumento de la natalidad durante toda una generación, tras la brusca subida que se manifestó inmediatamente después de los grandes conflictos, como es muy natural.

Por otra parte, la rapidez acusada de la actual disminución de la natalidad.

Se trata de un "fenómeno de civilización" sumamente misterioso.

Si esta evolución continúa —y nada permite prever hoy un vuelo de la tendencia— ocurrirá que en la mayor parte de los países desarrollados la población cesará de aumentar naturalmente a partir de 1976.

A partir de entonces, el aumento de las poblaciones sólo podría ser el resultado de un salto de la inmigración sobre la emigración.

En cambio, en los países en proceso de desarrollo, la disminución del número de nacimientos es muy lenta, según las informaciones fragmentarias del indicado organismo.

Se parte en este terreno de un número de nacimientos que en 1964 era generalmente casi el doble de la cifra de los países desarrollados: un promedio de 47 por mil habitantes en Africa, 41 para América Latina y 38 para Asia.

Es verdad que la proporción de mortalidad era asimismo muy elevada en el tercer mundo: de 20 a 24 por mil habitantes, en vez de 10 en Europa y de 9 en Estados Unidos.

Pero la mortandad en los países del tercer mundo va disminuyendo ahora mucho más rápidamente que en los países desarrollados, a causa de los progresos más recientes de la medicina.

En suma, si la actual evolución perdura, dentro de siete u ocho años, la población de seres humanos, sólo aumentará en lo que se llama el tercer mundo, con un ritmo de unos sesenta millones de habitantes por año.

En el tercer mundo vivirán entonces por lo menos las tres cuartas partes de la humanidad.

Esperanza de acercamiento entre EE. UU. y China Roja

Todo depende de una fecha: 20 de febrero en Varsovia.-

Por: FRANCIS LARA

Weshington, 5. (AFP).— Estados Unidos va a decirle a China comunista que el presidente Nixon es partidario de una discreta mejoría de relaciones entre Washington y Pekín, afirmaron hoy aquí fuentes fidedignas.

Esta iniciativa norteamericana será concretada en Varsovia el 20 de febrero, cuando representantes de los dos países se reúnan para entrevistas que fueron interrumpidas hace tres meses, agregaron los informantes.

Será la 134 vez desde 1955 que diplomáticos de los dos países sin relaciones oficiales se reúnan en torno a una mesa de conversaciones en la capital polaca.

En trece años, esos contactos no dieron prácticamente nada, pero las dos naciones los continuaron aparentemente con la esperanza de llegar un día a resultados más concretos.

Walter Stoessel, avezado diplomático que conservó su puesto de embajador en Polonia después de la entrega de poderes de Johnson a Nixon, será el encargado de sondear a los chinos, en un momento en que acaba de pasarse al Oeste y de pedir asilo político en Estados Unidos, uno de los principales representantes de Pekín en el extranjero.

China comunista pidió la reanudación de contactos con Estados Unidos después de haberlos interrumpido sin explicaciones el 8 de enero de 1968.

¿FLEXIBILIDAD?

Algunos especialistas en asuntos asiáticos del Departamento de Estado se preguntaron si la política exterior china no estará evolucionando de lo que Nixon llamó "un hosco aislamiento" a una postura más flexible.

Si esta hipótesis se confirmara, la Casa Blanca estaría dispuesta a hacer varios "pequeños gestos" de buena voluntad como una propuesta de intercambio de periodistas y de delegaciones culturales y científicas, afirmaron las mencionadas fuentes.

Washington trataría después de suavizar incluso el embargo sobre los intercambios comerciales con China continental, agregaron.

CINCO PRINCIPIOS

En una comunicación a principios de diciembre al gobierno de Estados Unidos, China popular propuso en términos ambiguos que los dos países negocien un acuerdo sobre los "cinco principios de coexistencia pacífica" formulados en la Conferencia de Bandung de 1955:

Respeto de la integridad territorial, no agresión, no ingerencia, igualdad y coexistencia pacífica.

En espera de aclaraciones el 20 de febrero, los círculos políticos de Washington se preguntan cómo podrían aplicarse esos cinco principios a las relaciones entre los dos países.

CONDICIONES

Hasta ahora, Pekín propuso como condición ineludible para una mejoría de relaciones con Washington el abandono por Estados Unidos de la protección a Taiwan (Formosa) y la retirada de la séptima flota norteamericana del estrecho de Formosa.

ESPERA

Pero Nixon, en su primera conferencia de prensa el 27 de enero, decepcionó a quienes esperaban un cambio espectacular en la actitud de Estados Unidos frente a China.

El presidente declaró que su país seguía oponiéndose a la entrada de China popular en las Naciones Unidas en las actuales circunstancias y subrayó que China nacionalista "sigue perteneciendo a la comunidad internacional".

Pero el primer mandatario indicó varias veces que esperaba "con gran interés" el 29 de febrero.

"Nos interesa ver —dijo— lo que tienen que decir los representantes de China comunista y si se ha medido producir nuevos cambios de su actitud respecto a problemas de primera importancia".

Cayó al mar avión militar norteamericano

TOKIO, 5 (AFP).— Trece aviadores norteamericanos desaparecieron hoy al incendiarse y precipitarse al mar su avión al sudeste de Formosa. El aparato llevaba 14 hombres a bordo y buscaba a los náufragos del carguero japonés "Shoka Maru", que zozobró anoche al oeste de Japón.

De los 23 tripulantes del carguero, siete a su vez desaparecieron y el resto fue rescatado por navíos de socorro.

El Mundo AL DIA

NIXON Y EUROPA

Por JAUME MIRAVITLLES

En líneas generales, y tal como hemos dicho reiteradamente en nuestros artículos podemos calificar a los demócratas como "intervencionistas", tanto en el interior como en el exterior, y a los republicanos como "aislacionistas". La filosofía democrática descansa sobre la base del "Gran Gobierno", y por lo tanto, en una progresiva centralización producto, no de una doctrina, sino de una necesidad. Los demócratas, desde Roosevelt, han tenido siempre un "plan de Estado". Aquel presidente lo llamó el "New Deal", el trato NUEVO; Truman lo rebautizó dándole un sentido más humano, el "Fair Deal", el trato JUSTO; Eisenhower no acuñó frase alguna para dar un objetivo histórico a sus dos Administraciones: Kennedy, después de él, continuó la gran tradición democrática inaugurando no un plan, sino dos: la "Nueva Frontera", y el Plan de Ayuda para el Progreso para Hispanoamérica. Por "frontera" entendía Kennedy, "oportunidad histórica". Nixon no ha hablado de PLAN ni en su campaña electoral ni en su discurso de inauguración...

En el terreno internacional, los demócratas han sido tradicionalmente "europeistas" y los republicanos, "asiáticos". Ello obedece tanto a determinismos geográficos como a razones ideológicas. El Este atlántico y su "capital histórica", Nueva York, está poblado mayoritariamente por americanos de origen europeo, italianos, judíos, alemanes, polacos, irlandeses, centro-europeos, establecidos en Estados Unidos desde hace solo una generación o dos y que todavía vibran por los problemas del Viejo Mundo como si estuvieran en él. La emigración reciente inglesa es escasa, pero la estructura anglo-sajona de la inmensa mayoría de los funcionarios de Estado, y sobre todo de los altos cargos del State Department, que es el nombre del ministerio de Relaciones Exteriores norteamericano, asegurabe una política exterior pro-británica y, por lo tanto, orientada preferentemente hacia Europa. Wilson fue pro-británico y europeista cien por cien y cuando le planteaban a Roosevelt un problema europeo, éste pedía siempre "consejo" al Foreing Office de Londres y casi siempre seguía sus recomendaciones. (Fue Roosevelt el primer presidente norteamericano, por otro lado, que inauguró, con Nelson Rockefeller por cierto, una política asiáticamente referente a Hispanoamérica. Truman no tuvo una política continental muy definida. Kennedy en cambio, le dió más vigor y contenido. Nixon ha visitado dos veces aquella tan importante zona del mundo, pero no ha definido todavía su actitud ante sus acuciantes problemas.

Los republicanos, en cambio, han tenido una "política asiática" si es que podemos llamar "política" a una serie de recomendaciones, aspiraciones, "miradas" hacia el Pacífico. La razón es, también, geográfica y de matiz más o menos ideológico. El partido republicano se sostiene sobre las masas humanas que se extienden desde los montes Apalaches hasta el Oeste y tiene en el litoral del Pacífico su plataforma de proyección hacia ADELANTE. Ahora bien, hacia adelante hay Asia y los fabulosos mercados de India, China y Japón. Sin que pueda compararse con el Este, existen en el Oeste importantes "colonias" de emigrantes recién establecidos, principalmente, chinos y japoneses. Hasta la independencia de la India, el fabuloso resurgir del Japón, la aparición de Mao en China y las guerras de Corea y Vietnam se pone, ser pro-asiático, sin grandes riesgos. (En cambio siempre ha sido "peligroso" ser europeista). La plataforma exterior de los republicanos más favorable a preocuparse por los problemas asiáticos que por los europeos, era una fórmula elegante que permitía tener un "programa" sin necesidad de hacerlo efectivo, ser "intervencionistas" sin, en realidad, mover se para nada. En cuanto Asia se ha convertido en un país "caliente", los republicanos han cambiado de frente y se han hecho más "europeistas" que los demócratas.

Hacemos hoy estas reflexiones porque existe la posibilidad de que la nueva política europeista de los republicanos se acerque más al concepto París — Moscú que a la línea Londres — Bonn. Existen en la capital británica ciertos temores a este efecto y el énfasis que ponen los alemanes occidentales sobre su seguridad de que Nixon defenderá la libertad del Berlín occidental y que no se entenderá con Rusia a expensas de las perspectivas de unificación de Alemania indica más ganas de que sean así que la certidumbre de que así será.

es de la Real Armada Británica visitarán Sudamérica

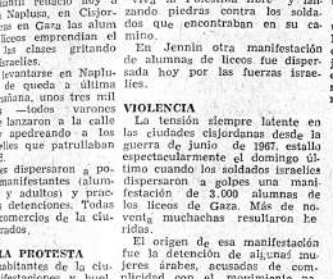

nte A. M. Lewis, de la Flota Occi- las próximas vi- olutad de la Real ca a cinco países embarcado su pa- el destructor HMS visto de proyecti- Las visitas se e- febrero y abril y dades, el buque a- Lyness. ha sido exposición de e- e se exhibirá en Los siete buques n el crucero tam- ejercicios combi- lotas de los países

Otras de las unidades que tomarán parte en el crucero de cortesía son las fragatas de la clase Leander HMS Arethusa y HMS Juno, los submarinos Otus y Narwhal y el buque tanque de la flota RFA Alwen.

El plan prevé la estada de los buques en El Callao del 21 al 27 de febrero y en Valparaíso del 6 al 10 de marzo. Después se dividirán en tres grupos para visitar Buenos Aires y Mar del Plata, las Islas Falkland y Montevideo durante la última parte de marzo. Los buques volverán a reunirse para efectuar la última visita de su crucero, a Río de Janeiro, cuando HMS Rothesay remplazará a HMS Arethusa.

tilerazos

llevar este vestido. El departamento de los Smith es equeño.

Venus y Marte, objetivos del año planetario 1969

París, 5 (AFP).— La campaña planetaria de 1969, iniciada en enero con el envío de dos sondas soviéticas a Venus, será proseguida en la primera quincena de febrero, tanto en dirección de dicho planeta como de Marte.

Este último ofrece sumo interés, por tratarse del único astro del sistema solar en el que el hombre puede esperar hallar cierta forma de vida.

El día más favorable para un lanzamiento hacia Marte será el 2 de marzo próximo. Un viaje iniciado en tal fecha durará seis meses, lo que sería un período relativamente reducido para un vuelo hacia este planeta.

Si existe, pues, un día determinado sumamente favorable para la empresa, la "Ventana de Marte" durará aproximadamente un mes. Durante este período, las condiciones de tiro serán más o menos las mismas.

La designación de Venus y Marte como objetivos del año planetario 1969 no fue decidida solamente por la cuestión de las mencionadas "ventanas", sino también por razones económicas.

Un disparo hacia dichos planetas "cerca" de la tierra sólo exigirá una velocidad inicial de once kilómetros y medio por segundo, mientras que para los demás planetas la velocidad de arranque debería ser entre trece y dieciséis kilómetros por segundo.

El primer disparo de esta temporada hacia Marte constituirá la quinta tentativa en dirección de este planeta.

Dichos tiros fueron inaugurados por la U.R.S.S. el primero de noviembre de 1962, con Marte-1, de un peso de 893 kilos. Este artefacto pasó a unos 200.000 kilómetros de su objetivo.

Zond-2 (soviético), lanzado el 30 de noviembre de 1964, fue víctima de una avería de emisora, pero pasó tan sólo a dos mil kilómetros de Marte.

EE. UU.

Por su parte, los norteamericanos entraron en liza el cinco de noviembre de 1964 con Mariner -3 (261 kilos), experiencia que fracasó.

Durante la "ventana", enviaron Mariner -4, el 28 del mismo mes. El nuevo Mariner tenía un peso idéntico al de su antecesor y pasó a 9.800 kilómetros de Marte, el 15 de julio de 1965.

Las veintiun fotografías que tomó esta sonda fueron una revelación para los astrónomos: el suelo marciano se hallaba acribillado de cráteres, como el suelo de la Luna.

Se observaron en Marte setenta circos de tres a 120 kilómetros de diámetro. Las señales de Mariner 4 fueron captadas desde 350 millones de kilómetros de distancia.

Los próximos mariner que van a ser lanzados por los Estados Unidos serán también del tipo "Polino de Viento", con un cuerpo octagonal en torno al cual se hallarán cuatro tableros rectangulares con células solares.

Se han previsto dos sondas idénticas de un peso de 410 kilos, lanzadas por cohetes Atlas-Centauro. Cada una de ellas contendrá 64 kilos de instrumentos científicos.

Una de dichas sondas sobrevolará Marte en el sentido norte-sur. Los clisés mostrarán la bóveda polar austral.

La segunda sonda pasará frente al Ecuador marciano.

Estos reconocimientos norteamericanos de Marte prepararán las operaciones de 1971, las que prevén una satelización alrededor de Marte de los "Mars Orbiters" de casi una tonelada.

Este programa será proseguido en 1973 con la llegada de las primeras sondas estadounidenses al suelo de Marte.

LOS SOVIETICOS

Es posible que los soviéticos, que enviaron ya sondas a Venus, lanzarán igualmente sondas hacia Marte y que intentarán quizás depositar una de ellas en el propio suelo marciano.

Como siempre, el misterio subsistirá hasta el propio lanzamiento soviético.

MARTE

La atmósfera de Marte tiene una densidad que varía lentamente con la altitud y que se extiende lejos en el espacio, lo que ofrece a los artefactos que abordan el planeta un importante colchón de freno.

Este factor se presta de modo particular a una experiencia, de llegada a Marte, pero con la muy reducida presión atmosférica existente en el suelo del mismo, las sondas registrarán fatalmente un aterrizaje brutal.

Un eventual reconocimiento de formas de vida en Marte tendría inmensas consecuencias en el campo biológico.

El Comité para el Espacio de la Academia de Ciencias de Estados Unidos, pidió que la búsqueda de una vida en Marte constituya uno de los grandes objetivos de la astronáutica norteamericana.

Se trataría de un acontecimiento mucho más importante que la llegada del primer hombre a la Luna.

BREVES DE TODO EL MUNDO

SAIGON, 5 (AFP).— Ocho aviadores norteamericanos perecieron ayer al estrellarse en el aire dos aviones de los marines, al sur de la base de Danang, se supo hoy en Saigón.

Se supone que esta colisión se debió al mal tiempo, pues desde hace tres días la región está cubierta por una capa baja de nubes.

—o—

BUDAPEST, 5 (ANF).— El primer secretario del Partido Comunista Húngaro, Janos Kadar, salió hoy de Budapest rumbo a Moscú, para una visita oficial a la URSS, por invitación del Comité Central del PC soviético, anunció aquí la agenca MTI.

—o—

DIEN BAN, VIETNAM DEL SUR, 5 (AFP). — Ocho civiles vietnamitas resultaron gravemente heridos esta mañana por la explosión de una mina, en la aldea de Dien Ban, a 25 kilómetros al sur de Danang. Se creía que el artefacto había estallado por telemando.

—o—

BONN, 5 (AFP).— El ex ministro francés de Hacienda, Valery Giscard D' Estaing, llegó esta mañana a Bonn para una visita de dos días. Se entrevistará aquí con importantes personalidades políticas de Alemania Federal.

—o—

BONN, 5 (AFP).— El Presidente de la República Federal Alemana, Heinrich Lubke, viajó hoy por vía aérea a Abidjan, capital de la Costa de Marfil, primera etapa de su gira de dos semanas en Africa Occidental, en la que visitará sucesivamente dicho país, Niger y Chad.

—o—

NUEVA YORK, 5 (AFP).— La actriz norteamericana Thelma Ritter falleció hoy aquí, a los 64 años de edad, a raíz de un ataque cardíaco que sufrió el 27 de enero último. Había trabajado ya para el teatro a los ocho años, pero su primer papel cinematográfico lo interpretó cuando tenía cuarenta y un años.

—o—

PRAGA, 5 (AFP).— El canciller checoslovaco, Jan Marko, viajó hoy a Moscú para una visita oficial de varios días, por invitación de su colega soviético Andrei Gromyko. Es el primer viaje al extranjero del ministro, desde su nombramiento el primero de enero de 1969.

—o—

ADDIS ABEBA, 5 (AFP) — El secretario general de las Naciones Unidas, U Thant, salió esta mañana de Addis Abeba rumbo a Nueva York, con escala en Atenas y Zurich. U Thant había viajado a Etiopía para la apertura del noveno período de sesiones de la Comisión Técnica de las Naciones Unidas para Africa.

—o—

PRAGA, 5 (AFP).— Dos niños se suicidaron en Checoslovaquia, anunció hoy aquí la Agencia CTK. En Kraslice, un niño de siete años se ahorcó y en Praga una niña de doce hizo lo mismo. Se abrió una investicación sobre los motivos de estos actos de desesperación. Es el tercer suicidio de adolescentes registrado en Checoslovaquia en los dos últimos días.

—o—

PRAGA, 5 (AFP).— El mando soviético de Olomouc pidió a la autoridad checa local un terreno para construir tres rascacielos para las familias de los soldados soviéticos, anunció hoy aquí el órgano juvenil "Mlda Fronta". Según las autoridades de Olomouc, la demanda soviética corresponde al convenio sobre la presencia provisional de tropas soviéticas en Checoslovaquia.

—o—

LISBOA, 5 (AFP).— El ex Presidente Oliveira Salazar abandonó la clínica de la Cruz Roja de esta capital, en la que había ingresado en septiembre último a causa de un ataque cerebral, para regresar a su casa de Lisboa.

SEQUIA EN SUDAFRICA

-Johannesburgo, Africa del Sur, 5 (AFP).— Africa del Sur esta registrando este año una sequía que cobró proporciones de verdadera catástrofe nacional, en particular en los cultivos de cereales y la ganadería ovina.

Las previsiones meteorológicas son actualmente desfavorables en lo que respecta la eventualidad de lluvias próximas.

Paralelamente a tal sequía, una ola de calor sin precedentes se manifestó en el país, con 41 grados centígrados ayer en la región de Natal, a orillas del Pacífico.

Sesenta y siete regiones del país fueron declaradas zonas damnificadas.

Las pérdidas en la agricultura, y, en particular, en los cultivos cerealeros y la ganadería, alcanza con cifras enormes.

Entretanto, las lluvias esperadas desde principios de diciembre no son anunciadas de ningún modo por la evolución de la temperatura, ello a dos meses escasos de la temporada seca (invierno austral).

En el Estado de Orange, casi el cincuenta por ciento de la cosecha de maíz era hoy considerada como pérdida.

Al sur de la provincia la situación es catastrófica, en particular en el inmenso llano de Karoo, principal región de ganadería ovina lanera, en donde no llovió desde hace casi un año.

CIRUGIA ESTETICA Y PLASTICA
Dr. JUAN MARCO
MEDICO — CIRUJANO ESPECIALISTA
ARRUGAS, NARIZ, CICATRICES, CALVICIE
QUEMADURAS, LABIOS, etc.
TRATAMIENTO MODERNO DE VARICES, ULCERAS, VARICOSAS, FLEBITIS, etc. CIRUGIA GENERAL.
Consultorio: Mercado 935 (1er. piso), (Calle Honda), Consultas de horas 3 a 7 p.m. Teléfonos 22363, domicilio 32416 Casilla 971.

ESPECIALISTA EN
VARICES, ULCERAS VARICOSAS, FLEBITIS, etc.
Tratamiento Radical y único
Dr. CARMELO MARCO
CIRUGIA PLASTICA Y ESTETICA: NARIZ, ARRUGAS, CICATRICES, etc. — CIRUGIA GENERAL.
Potosí: 876. Primer piso. Of. 2. Teléfonos Con.: 22905. Dom.: 32422. Casilla 2855. Horas de consultas de 3 a 7 p.m.

Dr. RAUL MENDOZA REQUENA
MEDICO ESPECIALISTA
CIRUGIA ORTOPEDICA — TRAUMATOLOGIA
Atiende de 15 a 18. Consultorio Loayza Nº 310. Altos Botica El Cóndor. Teléfono 22648.
Domicilio: Obrajes Calle 17 Nº 27. Teléfono 11688.

Dr. GOVER LEON S.
MEDICO DE NIÑOS — ESPECIALISTA
Dr. EDUARDO LEON S.
ODONTOLOGO INFANTIL Y GENERAL
Consultorio: Nicolás Acosta 511 (San Pedro), Teléfono 10808. Atención de lunes a sábado.

Dr. HEBERT MIRANDA PEREIRA
MEDICO — CIRUJANO
Est. Argentina — U.M.S.A. — La Paz — Jefe de trabajos prácticos de Patología — U.M.S.A.
Corazón — Pulmones — Riñones, etc.
Cirugía de Abdómen y Señoras
Domicilio: Av. República Dominicana, Parque Natalia Palacios Nº 7. Teléfono 24940.
Consultorio: Av. Camacho 1425 1er. piso. — De 11 a 12.30 — De 18.15 a 20.Telf. 11994. Se atienden llamados nocturnos.

Dr. DONATO GAMARRA LOZA
Urólogo especializado en el exterior — Jefe del Servicio de Urología del Hospital General.
Cirugía de Riñón. Vejiga. Próstata. Uretra, etc. Problemas Sexuales de ambos sexos y Venereas.— Consultas de 15 a 18 (3 a 6 p.m.)
Calle Bueno 374 — Teléfono 26399 — Casilla 1190.

CIRUGIA DE CUELLO Y ABDOMEN: Bocio. Estómago, Vesícula, Apéndice, etc. CIRUGIA CARDIOVASCULAR: Enfermedades Circulatorias, Arterias. VARICES: Tratamiento Radical con "Eliminador Electrónico".

Dr. RAUL QUIROGA ARAMAYO
MEDICO CIRUJANO ESPECIALIZADO
International Cardiovascular Society Member
Master of Science New York, Columbia University. Estudios en Europa y EE UU. Consultas: Prolongación Potosí 1415, horas 4 a 7 p.m. Telf. 27322. Telf. Dom. 10271. Box 765. English Spoken.

Dr. WALTER ARTEAGA CABRERA
CIRUGIA ORTOPEDICA — TRAUMATOLOGIA — MEDICINA FISICA — REHABILITACION.
U.M.S.A., Instituto Ortopédico Rizzoli de la Universidad de Bologna. Unfelltrankenhaus: Viena
Consultorio: Plaza Venezuela 1456. Edificio O. K. Teléfono 10579. Domicilio 10079. Casilla 2462.

Centro Médico de Diagnóstico
CHEQUEOS COMPLETOS EN EL DIA
PRUEBAS FUNCIONALES
EXAMENES DE LABORATORIO
RAYOS X — ELECTROCARDIOGRAMA
REVISION DENTAL POR ESPECIALISTAS
Avenida 6 de Agosto Nº 2404 — Teléfono 21280.
Se insinua reservar hora

Dr. HUGO DEL CASTILLO MORALES
Profesor de la Universidad — Estudios en Estados Unidos y Argentina.
MEDICO — CIRUJANO OTORRINOLARINGOLOGO
Atiende exclusivamente cirugía y enfermedades de OIDOS, NARIZ Y GARGANTA.
Consultas: de 14 a 17.30 (2 a 5.30). Consultorio: Mercado 1339 — Teléfono 22905 y 25597 — Casilla 1453 — Domicilio (Obrajes).

Dr. GREGORIO DUCHEN GARCIA
CIRUJANO ESPECIALISTA PROCTOLOGO
Enfermedades: Ano — Recto — Colón — Hemorroides — Fístulas — Tumores, etc.
Atiende en su nuevo consultorio: Ayacucho 206 1er piso Of. Nº 3. Teléfono 25459. Domicilio 27435. Casilla 2846. De horas 15 a 18.

Dr. EMILIO SALGUEIRO CELIS
Especializado en los Estados Unidos de Norte América
Enfermedades — Cirugía del Tórax, Corazón, Pulmones, Esófago, Cirugía Vascular, Arterias. Tratamiento radical de varices.
Endoscopias — Aerolizaciones — Electrocardiografía
Consultorio: Rosendo Gutiérrez 374. (A la vuelta del Cine 6 de Agosto) de horas 15 — 19. Telf. 27502. Domicilio: P. Medina 12. Telf. 22294. Casilla 2475. La Paz.
Man Spricht Deusteh — English Spoken.

WALTER TORRICOS VELASQUEZ
MEDICO — CIRUJANO
Trabajo y estudio post — graduado en Europa
Atiende: Cirugía general en Clínica "Virgen de Fátima" plaza Tejada Sorzano Nº 10.
Teléfonos: 11388 — 11384.

Dr. CARLOS C. CASTAÑOS A., EA. SBA
MEDICO ANESTESIOLOGO
A su regreso de Europa, atiende nuevamente en su especialidad.
La Paz, 16 de octubre de 1968.
Teléfonos 10592—11001. Casilla 2913

DESDE PARIS

EL INSTITUTO DE CULTURA HISPANICA (Madrid) RINDE HOMENAJE AL GRAN MEXICANO CARLOS PEREYRA, AUTOR DE "BREVE HISTORIA DE AMERICA"

II

CARLOS PEREYRA.— ¿Quién era ese español de América al que se le tributaron al morir honras de Capitán General con mando en plaza y de Adelantado del Nuevo Mundo? Ese Carlos Pereyra de los cien volúmenes y los doscientos lances a tiro limpio, aventajado cronista de los hechos de la conquista y de la colonización, ¿merecía realmente tan espléndido tributo de gratitud?

Podía haberle sido todo en México, tras ejercer como catedrático, magistrado ante el Tribunal Internacional de La Haya, ministro en Bélgica, hasta que los clarines de la Revolución lo convocan a filas y el echa por la borda espadín y penacho, y se lanza al combate fusil y pluma en mano.

Decir que fue una de las figuras gloriosas de la intelectualidad hispánica es no decir nada, aún situándolo a la vanguardia de sus conmilitones: Ugarte, Vasconcelos, Rodó, Palma, José León Suárez. ¿Cuál fue la misión que Pereyra se impuso a sí mismo? Nada menos que consagrarse a reivindicar nuestra colonización en América, narrar las vicisitudes del parto de un Nuevo Mundo, describir las consecuencias del ensanche del antiguo, volver loca la geografía y emborrachar la épica.

Veinte años justos hace que sus restos —"solo el cuerpo", como en la tumba del poeta yacente a orillas del Balatón— partieron de Barcelona rumbo a Veracruz. La copiosa producción investigadora y literaria del polígrafo mexicano, esforzado combiente contra la "leyenda negra" de Las Casas, fue durante tres decenios, en nuestra patria, el más férvido vínculo de unidad intelectual entre México y España. Le asaltó la muerte —era un varón a quien la muerte tenía que tomar al asalto y por sorpresa— cuando corregía las pruebas de un libro fundamental LA OBRA DE ESPAÑA EN AMERICA, que reeditaría el Consejo Superior de Investigaciones Científicas, junto a los ocho volúmenes de la HISTORIA DE LA AMERICA ESPAÑOLA. Habrá que remontarse al argentino Vicente Sierra, al norteamericano Lewis Hanke, o a su egregio paisano Alfonso Reyes, para establecer entidades humanas que se le parangonen en probidad científica, en calibre de escritor, en pasión por la verdad de España. Hizo periodismo en EL UNIVERSAL, ensayos en MUNDO, polémica en todos los diarios del continente. Dio a estampas decenas de libros de fuste, con un acopio documental que los hacía irrefutables desde el tuno de vista crítico y axiográfico. Ahí están su HUMBOLDT EN AMERICA, LA CONQUISTA DE LAS RUTAS OCEANICAS, HERNAN CORTES Y LA EPOPEYA DE ANAHUAC, El mito de Moncloa, ORELLANA EN EL AMAZONAS, BERNAL DIAZ DEL CASTILLO, VIAJE A LA NUEVA ESPAÑA, BIOGRAFIA DE SUCRE.

No era solamente el erudito ciego a otras razones que las de su pasión historicista: ni siquiera reclamaba ser el brazo inteligente de la justicia que asistían a España en su misión desbridora, de quintaesencia y canela del espíritu humano. Era su patriotismo hispanizante, cosmogónico y universal lo que le prestaba perspectiva de vaticinador, y le permitía prefigurar una victoria que se nos daría por añadidura, debido al peso específico de nuestras altas razones.

Tuvo una niñez pobre, difícil, castigada por mil avatares. Quiso ser soldado raso de una gran causa, combatir desde el llano, sin ningún entorchado. Pero España lo hizo Capitán General". (Transcrito de "Mundo Hispánico", de Madrid).

X X X X

El autor de la glosa, precediendo esta iluminada prosa de oro, homenaje de M. H., siempre director de la agencia artesanal de prensa donde colaboraría durante largos años ese "Grande de América" a quien España, a su muerte, en Madrid, rindió las más altas pompas militares, "honras de Capitán General con mando de plaza", se permite la libertad de sugerir a los discípulos, admiradores y paisanos de CARLOS PEREYRA, que constituyan un Comité para ofrecer un sencillo busto de bronce a la Madre Patria destinado a recordar en el vestíbulo de honor del Archivo de Indias, en Sevilla, la presencia constante del benemérito mexicano, Historiador de América, en cuyas salas y bibliotecas se sintió realmente en su casa, en su gabinete de trabajo; fue su escuela, su carabela y su pozo de ciencia.

París I — 1969. "París — Prensa".

CARLOS DEAMBROSIS—MARTINS

Bernard Clavel, autor de "L' Ensemble de so el gran premio de literatura de la Villa de París.

El termógrafo, un auxiliar de valor para los diagnósticos

Por: ANDRE TETARD

Acontecimiento para el mundo de la medicina: en lo sucesivo los médicos dispondrán para sus diagnósticos de un nuevo auxiliar de gran valor, y, según creo, sin equivalente hasta hoy: el termógrafo.

Este aparato fue concebido y realizado por dos sociedades francesas que poseen una larga experiencia en el campo del equipamiento médico: La Compañía General de Radiografía y la Sociedad Europea de Materiales Especiales, dos de las filiales del grupo Thomson-Brandt.

Termógrafo... este nombre evoca la noción de calor. El termógrafo es, en efecto, un aparato que permite realizar un verdadero análisis óptico de las diferencias térmicas de un cuerpo, y su aplicación en medicina se revela particularmente interesante. Ustedes sabrán sin duda que todo cuerpo caliente emite rayos infra-rojos cuyas intensidades varían según la cantidad de calor. Recordarán también esos anteojos con los cuales es posible ver en la oscuridad y que, justamente, eran sensibles a las radiaciones infra-rojas.

Y bien, la concepción de nuestro aparato —el termógrafo— está basada en este principio. El termógrafo comprende, no un anteojo, sino una verdadera cámara, llamada opto-mecánica. Esta cámara recoje la energía infra-roja emitida por el sujeto u objeto examinado y ella, a su vez, es transformada en señales eléctricas y —luego de una serie de conversiones dentro de un sistema electrónico— es restituida bajo forma luminosa sobre la pantalla de un osciloscopio o sobre un dispositivo fotográfico con el que viene equipado el aparato. Se obtiene, así, la imagen (el modelado térmico) en blanco y negro del sujeto u objeto explorado. Blanco y negro, usted va a ver que este detalle tiene su importancia. Un punto blanco sobre la pantalla o la foto corresponde al punto de mayor calor en la superficie examinada; un punto negro corresponde al punto más frío. Entre blanco y negro, se intercala, evidentemente, una amplia gama de grises, y el ojo —inclusive si no está ejercitado— podrá distinguir por lo menos una decena de matices. Piense que el termógrafo es capaz de revelar diferencias de temperatura del orden del décimo grado.

Es posible concebir, pues, todas las posibilidades que se ofrecen al campo de diagnóstico médico. El termógrafo permite al médico proceder a un estudio en profundidad de los tejidos y, al mismo tiempo, detectar cualquier desequilibrio en su metabolismo (fenómeno que se traduce siempre a través de un aumento de la temperatura, y por lo tanto, una emisión más intensa de radiaciones infra-rojas. Lesión, cáncer, tumores diversos, afecciones vasculares, placenta, etc., podrán así ser localizadas con precisión, sin que el enfermo ni el operador estén expuestos a rediaciones nocivas, como es el caso en radiografía. Esta ventaja —agregada a la de una fran facilidad de empleo y de manipulación— es digna de ser considerada. Pero no creemos, por eso, que el termógrafo se presente como un competidor del aparato radiográfico. Los dos aparecen, por el contrario, como complementarios, pues lo que lo que uno puede distinguir, no lo puede hacer el otro, y viceversa.

La fabricación en serie del termógrafo fue lanzada hace ya algún tiempo. Los creadores de este asombroso aparato han puesto, por otra parte, grandes esperanzas en demandas futuras.

Nuevos avances en comunicaciones telefónicas

LONDRES, (BIS).— La Asociación de Ingeniería y Productos de Telecomunicaciones ha informado que en la Gran Bretaña se instala, por término medio, una nueva centralilla electrónica de teléfonos cada diez días. En el actual ejercicio financiero se añadirán unos 1'.000 circuitos a la red telefónica de larga distancia —lo que representa un auge del 18 por ciento anual—, y otros 62.000 circuitos cortos — lo que supone un auge del 10 por ciento—.

La Gran Bretaña, que ya tiene más teléfonos que cualquier otro país europeo, al final de marzo de 1969 dispondrá de unos 13 millones de aparatos con sus respectivas extensiones —un millón más que doce meses antes—, según dicha asociación. Las nuevas centralillas electrónicas denominadas TXE 2 que hacen posible una gran variedad de servicios y procesos, facilitados como la devolución automática de llamadas, para reducir gastos de mantenimiento, es uno de los mayores teléfonicos de la TEMA — siglo inglesa de dicha asociación—. Otro invento tan adelanto es el sistema BRIJN, de comunicación (tronal móvil), desarrollado por miembros de la TEMA en colaboración con el Ministerio de Tecnología y el de Defensa, que parece entrañar un avance sobre cualquier comparable equipo militar.

El año 70 estará concluído el "South Bank Centre" el mayor núcleo del arte europeo

Precisamente frente al edificio del Parlamento de Gran Bretaña, se levanta un grupo de edificios que contrasta con éste por su estilo moderno. Se trata del South Bank Arts Centre ,el mayor centro de las artes de Europa.

Hace menos de 20 años dicha zona estaba formada por desolados terrenos portuarios, en la que se consideraba como la orilla me nos interesante del Támesis, apta solamente —según el criterio de muchos— para almacenes y fábricas.

Hoy se elevan allí el Royal Festival Hall (2.000 butacas), el Queen Elizabeth Hall (1.100), el Purcell Recital Room (72), el National Film Theatre (500), y la Hayward Gallery, que puede al-

El Duque de Edimburgo patrocinará la exposición británica en Sao Paulo

El Duque de Edimburgo se ha dignado asumir el patrocinio sobre la Exposición Industrial Británica que va a tener lugar en Sao Paulo en marzo de 1969, según recientemente se ha dado a conocer en Londres.

Durante su visita de Estado al Brasil en el pasado mes de noviembre y acompañando a la Reina Isabel, el Duque presidió una especial Conferencia de Prensa que, en torno a la venidera exposición, fue celebrada en Sao Paulo. Y al finalizar las palabras que en aquella ocasión dirigió a los periodistas congregados, el Duque expresó la esperanza de que los industriales británicos que concurrieran a la exposición refrendarían las veteranas amistades a la par que establecieran otras nuevas.

"Abrigo la esperanza" —dijo entonces— "de que la exposición brindará coyuntura para introducir muchas firmas británicas al inmenso potencial que el Brasil entraña, y espero que la exposición misma demostrará ante muchos brasileños la amplitud de rango y capacidad inherentes a la moderna industria británica".

La Exposición Industial Británico, que va a celebrarse en el Pabellón Internacional del Parque de Ibirapuera, Sao Paulo, del 5 al 16 de marzo de 1969, estará auspiciada por la Comisión Nacional Británica de Exportación a la América Latina y organizada por la Industrial and Trade Fairs International Ltd.

Se cifrará en más de 300 el número de las compañías que acudan a participar en la exposición, que se calcula costará mas de 20 millones de dólares y está destinada a ser la más vasta promoción exportadora británica, singularizada, de 1969. La exhibición abarcará todos los tipos de maquinaria industrial, agrícola y de edificación y construcción, así como planta y equipo de ingeniería y fábricas de productos químicos; equipo de transporte, máquinas herramientas, maquinaria textil, todos los tipos de maquinaria con destino a procesos de producción, elaboración o empaquetamiento; equipo de ingeniería eléctrica, de telecomunicaciones y electrónico; instrumentos de precisión, etc., e incluirá además metales ferrosos y no ferrosos, todo género de productos químicos; plásticos, materiales de tintorería, fibras sintéticas y varias otras clases de materiales y componentes de aplicación industrial.

"UN MUCHACHO DE OTROS TIEMPOS" LA RECIENTE NOVELA DE MAURIAC

París, (ANSA).— Especial de Ada Principalli.— Francois Mauriac vuelve a la novela, pese a su edad considerable, 84 años. Entregó a un editor de París el manuscrito de "Un jeune homme d'autrafois —"Un muchacho de otros tiempos"— cuya publicación será seguramente el acontecimiento literario de 1969. Como novelista Mauriac había mantenido un largo silencio en los últimos 17 años, o sea no había publicado nada desde que se imprimió su "Galigai", friamente acogido por la crítica.

Después de entonces el premio Nobel se había dedicado a sus "Memorias interiores" a sus "Bloc notes" sobre actualidad política y cuestiones sociales o de costumbres, y, sobre todo, se había convertido en el cantor de las gestas del general De Gaulle, sobre quien escribió una discutida biografía llena de elogios.

"Un muchacho de otros tiempos", la novela que está por aparecer, es la historia —ampliamente autobiográfica— de un joven de la burguesía de provincia, en Bordeaux —donde el literato nació— y su llegada a París en los primeros años de nuestro siglo. El héroe de la novela se llama Alain (como Fournier) Carjarc (como la novela de la que es alcalde el ex-primer ministro frances Pompideu)... Muchas páginas del libro conciernen a la educación sentimental de Alain, que sueña declarar su amor a una joven amazona que ha visto apenas una mañana, y termina en cambio, entre los brazos de una experta bibliotecaria de Bordeaux.

"Tuve ganas de cantar para mí mismo una vieja canción de juventud", dijo Mauriac, quien escribió su nueva novela el verano pasado en su residencia de Malagar. "E ignoré a propósito —explicó— las actuales modas literarias". Es posible que la "explosión de mayo", el espectáculo de una juventud rebelde, desorientada y generosa, haya hecho hervir en las venas del viejo Mauriac la sangre de la creación novelesca.

Pero Mauriac polemista de los "Bloc-notes" es severo hacia los jóvenes. "La juventud —escribió— es un mito, y es un mito que se ha enfrentado en Francia con la política del general De Gaulle". Mauriac naturalmente se siente pesaroso por los sucesos ocurridos y reprocha muchas cosas de los protestatarios. "El momento en que estáis escribiendo sobre las paredes de la Sorbona una palabra de tres letras y que hallan a un editor es breve. Es el instante entre la alborada y la aurora, entre la primavera y el verano. Es solamente música, poesía".

"Entonces —agrega Mauriac— si bien ricos de "poesía" los jóvenes protestatarios son "inúles" y "peligrosos".

Lo que se verá, leyendo "Un muchacho de otros tiempos" es si Mauriac novelista es más generoso hacia los jóvenes, los de hoy y los de antaño, de cuanto no lo sea el Mauriac —gaullista—.

Armada Británica en aguas del Pacífico

HMS Hampshire, uno de los más modernos destructores de la Real Armada Británica provisto de proyectiles teleguiados, enarbolando el pabellón del jefe de flotillas de la Flota Occidental, Vicealmirante A. M. Lewis, encabezará el crucero de buena voluntad que 7 unidades de la Flota Occidental de la Real Armada efectuará a cinco países de América del Sur entre febrero y abril.

La Real Armada tiene antiguos vínculos con las armadas de los países a visitar, y aprovechará todas las oportunidades para realizar ejercicios combinados con aquellas. El buque abastecedor de la flota, RFA Lyness, ha sido adaptado como buque - exposición y exhibirá equipo naval en los puertos vstados.

Otras de las unidades que tomarán parte en el crucero de cortesía son los fragatas de la clase Leander HMS Arethusa y HMS Juno; ocs submarinos Otus y Narwhal y el buque tanque de la flota RFA Owen.

MINISTERIO DE HACIENDA
Convocatoria a Propuestas

Por disposición de la H. Junta de Almonedas del M rio de Hacienda, se convoca a propuestas para la pro de placas numerativas de tipo reflectivo para vehícul la cantidad total de 25.071 pares.

Deben presentarse las propuestas al Departament Bienes hasta horas 18.00 (6 de la tarde) del día lunes febrero de 1969.

Mayores informaciones y pliego de especificacion proporcionará en el citado Departamento de Bienes.

La Paz, 31 de enero de

Departamento de Administracion de Bienes

PROGRAM
BBC DE

MIERCOLES,
20.15 Noticias
20.30 Actualida
21.00 Músic a-
sos.
21.15 Noticias
21.30 Comercio
Punsey)
21.45 Concierto
cos.
22.15 Noticias
22.30 Inglés p
lling Al
22.45 Música l
23.00 Noticias

bergar cómodan
exposiciones.
La transforma
lar aparentemen
con la constru
National Theatr
pefficie oute oc
dades culturales
plejo, superará
cuadrados.
El nuevo teat
torios, tendrá
más de 2.000 es
do que el públi
tirá simultáneam
sos conciertos,
matográficas, re
trales, exposic
alcanzar la cifra
sonas diarias.
Denys Lasdun
National Theat
principal tendr
abierto y capaci
pectadores. El s
rificación de
capacidad para
tanto que se agr
ño teatro exper
butacas. Las fun
rán simultánear
los visitantes p
programa que d
Sir Laurence
del actual Nat
el vecino edifi
describe el pl
como "un edifi
Bretaña puede
damente orgull
perfectos alojad
trucción que de
puede comparar
tercida en acti
da".
Cuando se cob
drillo del edifi
Theatre, habrá
sumarse, como
ave fénix, la
un distrito gris
de cultura, vivo

Bernard Clavel, autor de "L' Ensemble de so el gran premio de literatura de la Villa de París.

La nueva llanta deportiva SP de pliegues radiales

Especialmente diseñada para lograr más agarre y frenado en pistas mojadas. Fue exhibida en la Exhibición Internacional de Automóviles y Automotores de Londres. La llanta tiene canales exteriores a cada lado de la tira que pasa el terreno que se consumen en el centro al vizconde de pequeños túneles laterales. A grandes velocidades el canal central en la llanta facilita la expulsión del agua y pliegues de dimensiones cortaduras botan el agua restante, dando mayor área de contacto seco con la carrerera.

LA ESCENA EUROPEA

EL PERIODISMO: OCUPACION PELIGROSA

-Londres.— En julio del pasado año de 1967, un periodista británico de la agencia Reuter, Anthony Gray, fue arrestado en Pekín sin ninguna explicación y 16 meses más tarde aún permanece en prisión. Característica de los sistemas carcelarios chinos, es que el prisionero es diariamente sometido a burlas y escarnio de parte de sus guardianes y de los otros presos, por instigación de aquéllos: en las paredes se escriben frases insultantes contra el cautivo; no se le permite que nadie le visite, y con notable excepción un diplomático de su país pudo entrevistarlo brevemente pero en presencia de sus guardianes.

Para el periodista Anthony Gray el mundo exterior dejó de existir hace muchos meses; no recibe correo, porque no se le permiten; no puede mucho menos leer un periódico, y ni siquiera se le informa qué fecha del mes o qué día es el que está viviendo.

En casos similares, las autoridades chinas cuando han detenido a otros periodistas han sido más benignas. Pero en el de Gray, ha caído sobre él toda la furia comunista china, presumiblemente porque cuando fue detenido, su prisión coincidía con los desórdenes ocurridos en Hong Kong y a raíz de ellos algunos dirigentes comunistas chinos fueron detenidos por las autoridades de la colonia. La diferencia esencial es que los comunistas chinos de Hong Kong fueron tratados con ciertas consideraciones y se les dió la oportunidad de un juicio en el cual pudieron defenderse y expresar sus criterios. Simultáneamente, el periodista británico Gray era sometido a toda clase de vejaciones, sin explicación que justificara la actitud violenta contra él, demostrándose que era simplemente un blanco de la ira comunista.

Otro periodista occidental, el canadiense David Oancia que justamente pasó frente a la residencia de Gray cuando las turbas comandadas por Guardias Rojos descargaban su ira contra los muros de la casa, pintándolos de frases ofensivas y lanzando amenazas contra los "perros occidentales", fue golpeado salvajemente, y por rara casualidad se le dejó escapar antes de que siguiera la misma suerte de su colega británico.

Sin embargo, la ira roja persiguió a los periodistas occidentales aún más. Poco después, cuando el canadiense Oancia se hallaba presenciando un desfile militar por las calles de Pekín, fue sorpresivamente atacado por un grupo de chinos, que indudablemente obedecían una consigna; su automóvil lo destrozaron en cuestión de minutos, y cuando apareció una patrulla policial, se le detuvo para ser llevado a una comisaría, donde el canadiense trató de protestar por las ofensas recibidas, pero la respuesta del policía fue simple: "no podemos contener el entusiasmo revolucionario de las gentes". Y luego a firmó sin lugar a réplica: "seguramente usted provocó a las masas populares". Se le quiso obligar a firmar una declaración aceptando q" el culpable de la provocación era él

Como consecuencia de esta situación tirante y peligrosa, una gran mayoría de corresponsales de la prensa extranjera en Pekín han pedido sus traslados a otros lugares. Del total de 35 periodistas que formaban esta representación extranjera, doce han salido ya de la capital china. Los que aún permanecen en Pekín están sometidos, día y noche a una fuerte presión y vigilancia que casi hace imposible su actividad periodística. Pero allí siguen en su puesto, cumpliendo su deber en el desarrollo de esa peligrosa ocupación que es en el mundo comunista ser periodista.

Ironicamente, mientras esto sucede a los periodistas occidentales, los representantes de la prensa soviética fueron los primeros en aoandonar a Pekín, evitándose posteriores problemas. En septiembre de 1967, los chinos decidieron prolongar su acción persecutoria contra los periodistas japoneses, expulsando a dos de ellos y cancelándoles las credenciales a tres más. Un japonés, representante del periódico "Nihon Keizai" fue arrestado bajo la acusación de "sospecha de espionaje" e igual que el británico Gray, su suerte es incierta.

Desde las ciudade de Occidente, lejos de la turbulencia de China Roja, sólo admiración y respeto puede sentirse por ese grupo de valerosos periodistas q" se hallan en Pekín haciéndole frente a la "revolución roja" para tratar de informar al mundo de lo que allí ocurre y de los hechos que a diario se suceden en los domiñios de Mao Tse Tung.

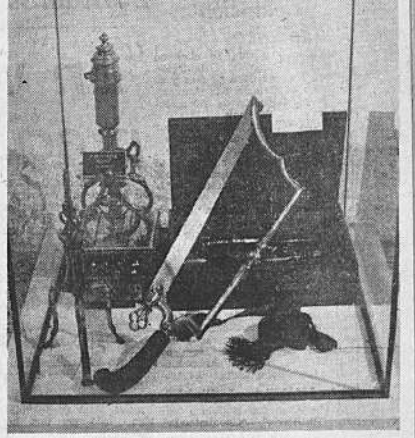

La Fundación "Recherche Medicale Francaise" exhibe este instrumental para amputaciones. Obsérvese la enorme sierra que forma parte del equipo.

ex-ministro Hale nuevo presidente de consejos Hispánico y Luso-Brasileño

Errol of Hale, ex-ministro económico de Industria y Comercio es el nuevo presidente de los Consejos Hispánico y Luso-Brasileño, en Londres, sucediendo en el cargo al vizconde Davidson, que los ha presidido desde que fueron formados hace 5 años en la Canning House, Belgrave Squeare, foco de los comunes, tanto mercantiles como culturales, para la Gran Bretaña y las naciones de habla castellana o portuguesa.

Errol, que ha visitado casi todos los países latinoamericanos, pone al frente de Canning House cuando las visitas oficiales de la reina Isabel a Brasil, Chile, con la resolución brindó de aumentar la exportación avivado el interés por América Latina en la Gran Bretaña. Canning House, con su función mercantil y cultural, tiene un papel especialmente vital en el desarrollo de ese creciente interés.

Fue otro ex-ministro el señor Frederick Errol actual lord Errol fue un conservador desde 1945 y fue en 1958 se le dió el título de barón. Es miembro del Consejo Privado, y ha desempeñado los siguientes cargos ministeriales: Secretario parlamentario del Ministerio de Suministros, 1945-50; secretario parlamentario del Ministerio de Industria y Comercio, en 1956—58; secretario económico del Tesoro, en el ministro de Estado para Industria y Comercio, en 1959— 1960; de Industria y Comercio, en 1961—63, y ministro de Energía, en 1963—64.

Este electricista e ingeniero económico de profesión, lord Errol que actualmente tiene 54 años, está muy relacionado con todo de los negocios y tiene valiosos conocimientos sobre todos los países de especial interés para los Consejos Hispánico y Luso-Brasileño, habiendo hecho ministeriales a la América Central, México" Colombia, Ecuador, Chile, Argentina, Uruguay y Brasil, así como a España y Portugal. Su nuevo nombramiento, efectivo a partir del 1o. de enero, augura un año de especial interés en Canning House, donde el mes que viene se inaugurarán oficialmente una biblioteca y una sala de lectura. La biblioteca, con separadas secciones hispánica y luso—brasileña, cuenta ya con la mayor colección pública de libros de su índole en la Gran Bretaña, abarcando las culturas de la América Latina, España y Portugal en el más amplio sentido.

El último informe anual de los Consejos dijo que el plan de reconstrucción de la biblioteca "aseguraba una nueva fase de gran expansión, que ha de acrecentar el prestigio de Canning House y ha de dar nuevo impulso a sus actividades". El nombre de esta institución conmemora el de George Canning, ministro de Relaciones Exteriores y Primer Ministro británico en el siglo XIX, cuya política contribuyó a asegurar la integridad de España y Portugal en Europa, así como a conseguir la independencia de la América Latina. Su primera actividad fue ofrecer facilidades para la enseñanza del castellano y el portugués, tanto en sus propios locales como en centros docentes del país, y dar afectuosa acogida a sus visitantes de la América Latina, España y Portugal.

Los Consejos cuentan con el apoyo y el estímulo del Gobierno británico y de Misiones diplomáticas en Londres, pero sus fondos son provistos completamente por subscripciones y donativos de empresas industriales y mercantiles, bancos y compañías navieras. Gran parte del crecien te prestigio de Canning House se debe a su director general, sir John Walker, que fue Embajador británico en Caracas de 1955 a 1960.

"Best Sellers" en Italia

ROMA, (ANSA).— El libro del premio Nobel de este año, Kawabata, "Koto", está encabezando la clasificación de las ventas de novelas en Italia. El segundo lugar lo tiene el nuevo libro de Giorgio Bassani "L' airone". Siguen "L' avventura di un povero cristiano" de Silone, "Il mago Wiz" de Hart y "L' occhio del gatto" de Bevilacqua.

En el sector de os ensayos los más comprados en Italia son "L' Italia della Controriforma" de Montanelli — Gervaso, seguido por "I detectives dell' archeo'o" de Ceram. En el tercer lugar está "La bibbia concordata" y en el cuarto, "Enciclopedie della psicoanalisi".

EINTA Y SEIS MIL DOLARES POR RLA GRANDE COMO UN HUEVO

S (ANSA). — Por María de Mayo. — Treinta y seis ares por una perla grande un huevo y con una fama tremendamente con este record Burton ha enrique- a vez más la colección de su esposa, la actriz Liz

Ya en mayo último ha- 305 mil dólares por un en un diamante de 35,19 que perteneciera a Vera esposa del industrial ger. Alfred Krupp. Trascendió sector reveló hace poco que transacciones son también versión para la vejez", en alhajas tan importantes se revender siempre favora- La "Peregrina", así se perla comprada por Bur- nombre definida como la "más perla de la historia mo- Pesa 203,84 gramos y debe nombre al hecho que pa- las manos de varios pro- muchos de los cuales no una existencia del todo la historia, mezclada tam- un poco de leyenda, co- a joya antigua que se res- mienza en el golfo de Pa- donde fue encontrado en por un esclavo negro. Fue a España por Don Diego nes que la regaló a Felipe n a su vez la obsequió a Tudor de Inglaterra —Ma-

del Dalí para tival Eurovisión

ORTO (ANSA) — Salvador el autor del cartel de pre- ión del Festival Eurovisión ha aparecido lógicamente con curiosidad el afiche que el famoso pintor catalán. como se sabe, debe ocupar el Festival de este año ó ganado el primer puesto ortemen de 1968. La or- que estará en la noche del festival será dirigida Augusto Algueró.

Una nueva técnica y sencilla para conservar corazones

Londres, (BIS).— La sencillez de una nueva técnica para conservar el corazón desarrollado por varios doctores en el Guy's Hospital de Londres, es posible que ofrezca nuevas perspectivas en la futura cirugía de trasplantes.

Los doctores E. Proctor y R. Parker, del departamento de investigaciones toráticas del hospital, han conservado corazones extraídos a perros durante periodos de hasta tres días. Los corazones comenzaron a funcionar de nuevo una vez conectados con el sistema circulatorio de otros perros, latiendo con fuerza y sin fallos hasta que fueron extraídos nuevamente, para ser examinados, a las seis horas.

Los corazones se conservaron transfiriéndolos a un aparato de perfusión dentro de un refrigerador. Se les suministró unos fluidos especiales similares a la sangre y arterializados con oxígeno y bióxido de carbono. Tras permanecer 72 horas en este aparato tan simple, los corazones fueron avivados inundándolos con una solución oxígena y posteriormente conectados a la corriente sanguínea de un perro vivo.

Se han conservado corazones durante diversos periodos de tiempo, algunos hasta 72 horas, pero hasta el momento, a medida que el tiempo era mayor los sistemas eran más coplejos, llegándose a emplear la conservación a alta presión y la posterior descomprensión.

A parte ya de la sencillez de la nueva técnica, el hecho de que se pueda efectuar a las presiones atmosféricas normales, le hace ser potencialmente muy valiosa para los trasplantes de corazón. En tales operaciones resulta una ventaja que los órganos se puedan conservar durante periodos relativamente largos ya que se obtiene más tiempo para consulta entre el cirujano y los demás colaboradores y las posibilidades para el receptor son muchísimo más favorables.

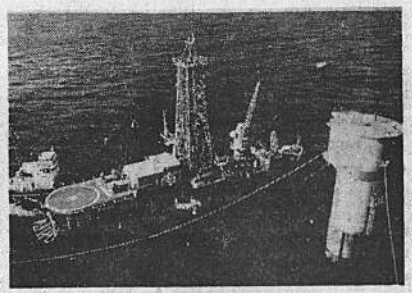

Una plataforma oscilante bautizada con el nombre de "Elfocezn" recientemente sumergida a cien metros del mar en el Golfo de Gascone y está destinada a estudiar la posibilidad de la exploración de zonas petrolíferas submarinas. Comprende más de 1.000 toneladas de estructuras metálicas y 50 toneladas de diversos instrumentos.

EL SALON NAUTICO DE HAMBURGO EXHIBE MAS DE 900 EMBARCACIONES DE TIPO VARIO

-Hamburgo, (ANSA).— Se inauguró aquí, tercero de la serie europea, el noveno Salón Náutico Internacional que presenta, en un área de unos dos mil metros cuadrados, más de 900 embarcaciones de los más distintos tipos. La manifestación del "Flanten und blomen" ve presentes en sus pabellones a unos 500 expositores procedentes de 32 países: notable la participación de Suecia, Holanda, Inglaterra y Francia (están presentes también algunos países de Europa oriental, como Polonia que ya se ha afirmado en la industria náutica) para no hablar de la alemana que, naturalmente, asume el papel del león. En una decena de stands los constructores, los deportistas y los apasionados pueden hallar las novedades de última hora (y es el caso de decirlo después del reciente cierre de los Salones de Londres y París). En Hamburgo, en efecto se exponen por primera vez embarcaciones totalmente inéditas: junto a grandes barcos, figuran otros medianos y pequeños a motor o a vela, como asimismo una vastísima gama de motores marinos de to do tipo y potencia. Particular relieve se ha dado este año al sector de los accesorios de las embracaciones y en este particular sector, puede decir se que el de Hamburgo na ganado el título de ser el más completo.

Ciertamente, este año los amantes de la navegación hallan en Hamburgo barcas de cualquier tipo, para cada mar, para cada tipo de navegación: desde el bote para una persona al lujoso yate de más de quince metros de eslora. Al respecto figura uno, de construcción norteamericana, que esta dotado de dos dormitorios, baño con ducha y hasta "jardín". Pero el último grito de la industria náutica es ciertamente la "embarcación en caja" que se ofrece a quien además de la pasión por la navegación, tiene la del modelismo.

Se trata de un bote que puede ser construído en casa llenando con resina líquida, de una composición especial, una estructura de madera. Después de pocas horas la resina se seca, la estructura es retirada y queda la embarcación para utilizarse en la navegación a vela o a motor (naturalmente con un fuera de bordo de pequeñas dimensiones). El suceso del "Inseant boot" (barco instantáneo) ha sido, evidentemente, el más relevante de esta nueva edición del salón hambrugués.

Otras curiosidades no faltan, como por ejemplo un tipo de canoa plástica, tan liviana que se puede llevar cómodamente bajo el brazo.

Nuevo puerto petrolero en Marsella

MARSELLA, (ANSA). — El puerto de Marsella es objeto de un intenso esfuerzo de renovación y especialización. Para no dejarse superar por los competidores del Mediterráneo, y principalmente de por Génova, la administración portuaria de la ciudad elaboró hace años un ambicioso programa actualmente en vías de realización.

Transcurridos pocos meses desde la inauguración del nuevo "puerto minero" ha entrado ahora en servicio el "puerto petrolero" de Fos (a 40 kilómetros de Marsella), capaz de dar albergue a petroleros de 250.000 toneladas de registro bruto.

Actualmente, el de Marsella-Fos es el segundo puerto europeo — después del de Bantry, Irlanda— capaz de recibir buques de tal tonelaje. En caso necesario, el puerto de Fos podría ser doblado, en breve tiempo, de un muelle capaz de recibir a petroleros de hasta 500.000 toneladas de registro bruto.

Las instalaciones inauguradas no están completas: sólo dos de los cuatro muelles previstos han sido terminados, están adosados a un dique de dos kilómetros, que defiende la entrada a la dársena de los vientos del Este.

Cerca se encuentra el muelle para los "pequeños" petroleros de 50.000 toneladas.

Producción industrial en Estados Unidos

WASHINGTON (ANSA). — El Departamento de Comercio de Estados Unidos comunica que aproximadamente la mitad de las mayores industrias del país tiene en programa para el año en curso un aumento de por lo menos cinco por ciento en su producción.

Sin embargo la "Business and Defense Services Administration" del Departamento de Comercio, en su informe anual, indica para 1969 perspectivas contrastantes, con cierta desaceleración del ritmo de expansión de la economía en su conjunto.

El gasto de los consumidores resultará tal vez más contenido a causa de los mayores impuestos federales y de la tendencia al aumento de los impuestos locales y regionales, aún cuando al incremento de las cargas fiscales se vea compensado, por lo menos en parte por un aumento de la renta individual.

EL COMERCIO MUNDIAL ALCANZARA ESTE AÑO MAS O MENOS EL 8 POR CIENTO DE EXPANSION

Bonn, (ANSA).— El comercio mundial registrará en 1969 una nueva expansión de aproximadamente el 8 por ciento respecto a 1968, según previsiones del Archivo económico mundial de Hamburgo (HWWA). El año pasado, el índice de expansión de los intercambios fue del diez por ciento respecto a 1967.

Los expertos de Hamburgo expresan la opinión de que el comercio mundial acusará en los próximos meses los efectos de las medidas correctivas adoptadas por los tres mayores países de Europa Occidental (Alemania Federal, Gran Bretaña y Francia), que por sí solos realizan casi dos tercios del producto nacional bruto del Continente.

Según el HWWA, en Alemania Occidental se advertirán en medida notable las repercusiones de los gravámenes fiscales sobre las exportaciones, por lo que el aumento del producto nacional bruto del país no debería llegar este año al 4 por ciento, contra el 6.5 por ciento en 1968.

Optimistas las previsiones respecto a Francia: las medidas fiscales adoptadas por París deberían tener resultados opuestos a las dispuestas en la República Federal alemana, traduciéndose en aumento de las exportaciones, reducción de las importaciones e incremento de por lo menos el seis por ciento en el producto bruto nacional.

En Gran Bretaña, las medidas restrictivas de los consumos llevarán —siempre según el Archivo— a un aumento del tres por ciento en el producto bruto nacional.

Globalmente consideradas, las medidas adoptadas por los tres países en cuestión no deberían debilitar el desarrollo económico de otras naciones.

Estados Unidos —prosiguen los expertos de HWWA— representan una incógnita. Se comprueba que las restricciones aplicadas a mediados de 1968 por Washington han tenido efectos inferiores a los esperados, y se prevé para los seis primeros meses de este año un estancamiento. Los mismos expertos consideran imposible toda previsión, en lo que respecta a Estados Unidos, para la segunda mitad del año. Se sabe demasiado poco de los proyectos económicos y financieros de Nixon; se ignora como terminarán las tratativas sobre Vietnam. El producto bruto nacional estadounidense podría aumentar en un tres por ciento, nivel bastante inferior al cinco por ciento de incremente alcanzado en 1968.

Los economistas de Hamburgo concluyen señalando que en los próximos meses será necesario poner fin a las incertidumbres y poner sobre el tapete el problema de la reordenación del sistema monetario internacional.

CEMENTERIO CLANDESTINO PARA 20 MIL HEBREOS EN MARSELLA

-París, (ANSA — Por Mario Salvi).— Marsella tiene una tradición, no solamente en Francia por algunos de sus pintorescos personajes que, entre las dos guerras mundiales, Marcel Pagnol consagró en obras teatrales de gran éxito como "Topaze" y "Panny". Se trataba de escenas alegres de la vida, en torno al gran puerto mediterráneo, creado seis siglos antes de Cristo por una colonia griega proveniente de Focea, una ciudad del Asia Menor que los persas habían arrebatado a los helenos. Escenas que reproducían las llamadas "historias marsellesas".

Los marselleses, notorios por su espíritu como lo son en Italia los napolitanos (y también por una cierta tendencia a la exageración verbal matizada con abundantes gesticulaciones) se enencuentran a veces en situaciones curiosas, como la que ha revelado la prensa nacional en estos días: en la gran ciudad donde el puerto podría convertirse en superpetrolero de 250 mil toneladas ha sido descubierto un cementerio clandestino judío para 20.000 difuntos. No se trata esta vez de una "historia marselleso", sino de la instalación, sin permiso, en pleno suburbio ciudadano, de una necrópolis que la Asociación Cultural Israelita había establecido desde hace tiempo y donde, desde el 15 de septiembre de 1967, se iniciaron las inhumaciones sobre un perímetro de 37 mil metros cuadrados. El terreno había sido adquirido por la asociación en 1964 a un agricultor de Marsella y, aunque clandestina a los fines legales, la necrópolis no se ocultaba como hacían los cristianos y también no cristianos, en los cementerios de las catacumbas. En efecto, en el perímetro de la necrópolis del barrio de Trois luc (este es el nombre del suburbio marsellés donde se encuentra el cementerio) existe una oficina donde se expone al público un plan que prevé 15.260 tumbas individuales y 687 nichos por un total de 20.000 restos. Como se dijo, ya van diecisiete meses que las inhumaciones se realizan a ritmo regular y sólo ahora dos abogados han presentado, por cuenta de la ciudad de Marsella, un recurso administrativo ante la autoridad judicial, junto a un letrado de la prefectura, la del departamento de Las Bocas del Ródano (Bouches du Rhone).

Ahora bien, un cementerio no puede ser creado sin autorización del Concejo municipal y aprobación de la prefectura y, para agravar el caso, la nueva necrópolis se encuentra —según asegura el corresponsal en Marsella de "Le Figaro"— propio "en la zona verde destinada, según las previsiones urbanísticas, a convertirse en sector residencial".

Los reglamentos de las zonas próximas a los cementerios son precisos y los propietarios de los términos cercanos a la necrópolis de berían adecuarse al hecho cumplido en relación con la ley ahora vuelta contra ellos: no solamente deberán ceder en propiedad a la ciudad de Marsella una parte del terreno, por un ancho de cien metros en torno del cementerio, sino que tampoco les será permitido ampliar las construcciones existentes Además no podrán perforar pozos (siempre por la proximidad del cementerio, dadas las normas higiénicas que reglamentan el régimen de aguas de consumo) en una zona particularmente favorecida desde el punto de vista hídrico. Entre otras cosas, estas aguas subterráneas, de fácil acceso, alimentan una gran fábrica de malta y cerveza.

Por ello, junto a la comuna de Marsella y la prefectura de Las Bocas del Ródano, ocho propietarios de tierras lindantes con la necrópolis clandestina recurrieron en busca de amparo a la justicia.

Esta extraordinaria historia, que en otros momentos habría pasado por una típica "historia marselleso", aunque absolutamente auténtica, no habría podido caer en un momento peor. No es, ciertamente, la primera vez que un cementerio es trasladado, en la vida de una ciudad o en la historia de una nación. Bastaría recordar que en Tunez el presidente Bourghiba, que goza de las simpatías de los medios israelitas, transformó en parque público —en pleno centro de la ciudad, no tres hectáreas de un nuevo cementerio como el de Marsella, sino más de treinta de el antiguo cementerio hebreo. Es verdad, que, al mismo tiempo, Bourghiba desplazó también el cementerio musulmán de Bab-El-Khatra, que representa la puerta del espacio verde, dada la ubicación urbanística.

Empero actualmente, tras la actitud adoptada por De Gaulle respecto a Israel, con el embargo unilateral de armamentos en el conflicto que divide aquel país del mundo árabe, hay quien habla ya del renacimiento del antisemitismo en Francia y —exagerando— de un nuevo "Caso Dreyfus". No por el hecho, en verdad extraño, de la necrópolis clandestina de Marsella que es característico de cuanto puede ocurrir por falta de tutela urbanística. Si la cuestión no se resolverá a satisfacción, también ella servirá para empeorar las cosas...

REVISTA PARA NO VIDENTES PREPARA ESCOCIA

En Escocia será editado en breve un semanario que se singularizará como el único de su género en todo el mundo. Se trata de una revista semanal en idioma inglés y con destino a lectores ciegos grabada en braille.

Se abriga la esperanza de que el número inicial del semanario aparecerá a mediados de 1969. Cada uno de los números incluirá la lista semanal de los "Veinte culminantes" discos populares, artículos concernientes a grabaciones en long-play, así como a temas de televisión, de radio y de astros y estrellas del mundo de las canciones y sugestiones relativas a modas y a maquillaje.

Producido por el Real Asilo y Colegio para los Ciegos, en Edimburgo, el nuevo semanario será impreso en los talleres de la Imprenta Escocesa de Braille, también radicada en Edimburgo, la cual edita varios otros semanarios y publicaciones mensuales que circulan en muchos países. Por principio normativo, la Imprenta emplea en sus talleres a ciegos o personas de algún otro modo inhabilitadas.

Un portavoz de la "Scottish Braille Press" ha manifestado que la entidad se propone servir preferentemente el interés de los lectores y letoras comprendidas en las edades de 15 a 18 años, pero incluyendo también temas que puedan atraer a lectores de mayor edad.

"Royal Shakespeare Company"

LONDRES, (ANSA).— La "Royal Shakespeare Company" montará en el teatro Aldwych "Delicate Balance" de Albee y luego la segunda obra de un joven autor, Simon Gray, titulada "Dutch Uncle" cuyo personaje principal es el asesino Christie, una especie de Landrú inglés. Es obra de tipo costumbrista. Además Peter Brook pondrá en escena una adaptación de "Prometeo encadenado" de Esquilo.

María Elena Walsh en Punta del Este

PUNTA DEL ESTE, (ANSA). — La actriz y cantante argentina María Elena Walsh, acompañada por el trío de los hermanos Lopez Ruiz y Cardoso Ocampo, presentará en Punta del Este su famoso espectáculo "Show para Ejecutivos", que tanto éxito tuvo en la última temporada de Buenos Aires. La artista rioplatense, que fue elegida el último año en la Argentina como una de "las mujeres del año", compositora famosa y autora de libros y obras de teatro para niños, actuará en el balneario uruguayo a partir de hoy su divertido e incisivo espectáculo "Para ejecutivos", hasta fin de mes.

Terminó curso de Orientación Pedagógica

El sábado pasado se clausuró el Primer Curso de Orientación Pedagógica que duró 14 días y se dictó en el Colegio San Antonio, con la participación de 450 maestros rurales del país.

El director del curso profesor Nazario Luna, dio un informe en el acto de clausura destacando la importancia del mismo y el interés de los participantes que, posteriormente, recibieron certificados.

En el acto de clausura estuvo presente el ministro de Asuntos Campesinos, profesor Ignacio Paravicini Ruiz.

PERSONERIA JURIDICA

Nueve personerías jurídicas fueron concedidas a organizaciones cooperativas que se formaron en el curso del mes de enero del presente año. Cuatro son de tipo agropecuario, dos mineras y las restantes de vivienda, servicios y transporte. Los grupos cooperativos se denominan: "El Hogar", "Porvenir", "Unión Pucarani", "Yunguyo", "Villa Marquiri", "Coprotur Bolivia", "Minera Unificada", "Choquetanga" y "Pilcomayo".-

Barrientos a los periodistas de EE. UU.

"En vez de píldoras precisamos capitales"

El Presidente de la República en conferencia de prensa con 32 periodistas norteamericanos, respondió a diversas preguntas sobre política internacional y nacional.

Rechazó la idea de utilizar la "píldora" para controlar el problema de la explosión demográfica y el de la educación, especialmente en las áreas rurales: "En vez de píldoras —dijo— necesitamos capitales. Nosotros tenemos mucho territorio por poblar".

Ante al insistencina, reiteró: "En vez de píldoras necesitamos financiamientos, neecsitamos el estímulo de los países industrializados. Hablar de "píldora" es algo más que una herejía en Bolivia".

NO IMITAR

Otra pregunta se refirió a las medidas del gobierno del Perú y si no se adoptarían también en el país. El general Barrientos Ortuño expresó que "cada país tiene sus propios métodos para resolver sus problemas dentro del plano de la libre determinación". Añadió que "en Bolivia no nacionalizaremos ninguna empresa extranjera acogida a nuestras leyes y que contribuyan al desarrollo de nuestros recursos. como está sucediendo en el campo de los hidrocarburos".

El diálogo sobre este tema se extendió, insistiendo el jefe del Estado en que "no hay presiones en los sectores populares, porque estamos embarcados en la tarea de cambiar la mentalidad, del idealismo al realismo. Estamos convencidos de que tenemos que atraer capitales, empresas y técnicos. Desde luego no los capitales que nos exploten o nos succionen, sino aquellos que distribuyan sus utilidades entre las empresas, sus trabajadores y el pueblo".

EE. UU. Y CHILE

Se habló de lo que EE.UU. podría hacer por la integración económica de los países latinos. El mandatario opinó: "Los EE. UU. pueden hacer mucho por un verdadero sistema de integración, de desarrollo entre nuestras naciones. Estamos convencidos de que individualmente no podremos avanzar. Por ello todos los países debemos integrarnos, pero necesitamos tecnología, capitales para soportar un largo proceso".

Aludió al enclaustramiento marítimo en estos términos: "Bolivia no tiene mar y eso es una injusticia. Somos el puente natural entre el Atlántico y el Pacífico y por eso consideramos que es un absurdo que sigamos encarcelados. Podemos ser la puerta de Chile al corazón de América. Podemos brindar a Chile lo que no tiene pero a cambio de que Bolivia pueda abrirse paso directo al mundo. Sabemos que esa integración redundará en beneficio de los pueblos boliviano y chileno".

Refiriéndose al gobierno de Nixon, el presidente Barrientos Ortuño dijo que esperaba que realice "una política de paz y equilibrio en el mundo". Añadió: "Deseo para el presidente Nixon y su pueblo toda clase de éxitos".

GUERRILLAS

Tema obligado fue el de las guerrillas, y al referirse a los factores del triunfo sobre la invasión castrista, anotó: "No hemos vencido con armas físicas, sino con armas espirituales. Cada campesino, cada hombre humilde de Bolivia está convencido de que debe hacer una revolución para la civilización no una revolución en la selva ni con el crimen como propugna Fidel Castro".

A otra pregunta en sentido de que Fidel Castro amenazó con otra batalla para vengar la derrota de Ché Guevara, el mandatario respondió: "Cuantas veces nos desafíe, tantas veces será derrotado".

PROGRESO

Al dar la imagen del país, el presidente de la República explicó que el pueblo y su gobierno están empeñados en mantener la libertad, la justicia y con seguir el progreso de grandes empresas.

Recalcó: "Lo que más quisiera es que borren la imagen equivocada de Bolivia que muestra la publicidad internacional, como consecuencia de los acontecimientos que originó la invasión castrista. Nosotros hemos ganado la batalla, pero hemos perdido en la publicidad. Somos un país pobre, pero trabajamos con todos y por todos. No somos antiobreros ni proimperialistas. Somos antiaranquistas. En síntesis tenemos una revolución y no podemos aceptar ninguna otra revolución".

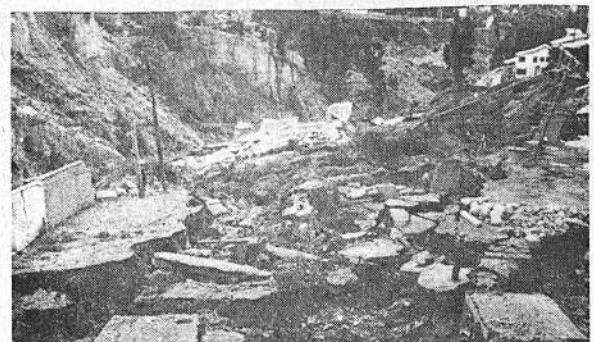

Nótese la gravedad del deslizamiento en una barriada popular de la ciudad, que colinda con el río Choqueyapu. El desastre es grave y tardará mucho tiempo en rehabilitarse las zonas afectadas.

Inpibol espera inversiones por 30 millones de dólares

Se espera que este año, empresas extranjeras y nacionales del sector privado inviertan en Bolivia alrededor de 30 millones de dólares, en proyectos que más convenga al interés del capital privado, según se informó en el Instituto Promotor de Inversiones del Ministerio de Economía Nacional.

EXPANSION ECONOMICA

Nuestros informantes manifestaron que la política de fomento y estímulo a las inversiones que ofrece el país y las garantías que al Supremo Gobierno otorga a los capitales que se proponen contribuir a su expansión económica, han creado un clima favorable especialmente para los sectores de la minería, industrias, transporte, agricultura y servicios en general.

REPUNTE

Explicaron que, durante 1968 las inversiones privadas llegaron a 29 millones de dólares, registrándose un repunte de 75 por ciento con relación al período comprendido entre los años 1964 y 1967. "Esto prueba —recalcaron— la existencia de un clima de confianza y seguridad inspiradas por los inversores foráneos o nacionales, en los distintos sectores de la producción".

COORDINACION

"Para todo proyecto de inversión —dijeron nuestros informantes— INPIBOL coordina sus estudios con diferentes instituciones públicas y privadas para ver la conveniencia o inconveniencia de los planes propuestos. Las entidades de consulta o de coordinación tienen que estar necesariamente en relación directa con la naturaleza y carácter del plan propuesto. Las consultas se efectúan principalmente con el Ministerio de Economía Nacional, Agricultura, Secretaría de Planificación y la Corporación Boliviana de Fomento.

MAS DE 30 PROYECTOS

INPIBOL informó que ahora estudia más de 30 proyectos de inversión, entre las cuales está la Planta de Reconstitución de Leche con un monto de inversión de 284.508 pesos bolivianos, la misma que se instalará en ésta ciudad.

Reconstrucción de actos terroristas consumados frente al Club de La Paz

-A horas 16 de hoy se efectuará la reconstrucción de los sucesos ocurridos frente a la sede del Club de La Paz, cuando se realizaba en ese local una fiesta social de beneficencia. Como se recordará, grupos de estudiantes de secundaria y activistas políticos provocaron actos terroristas que determinaron la muerte de dos personas fuera de resultar heridas otras, entre ellas el periodista Jorge Martínez de la redacción de "El Diario".

Agentes de la DIC detuvieron en esa ocasión a Gregorio Conde que portaba un revólver calibre 38 con la que se presume cometió. Este hecho no ha podido ser probado en el juicio que se ventila en el juzgado primero de instrucción en lo penal, habiéndose establecido, más bien, que fue el estallido de bombas lanzadas por terroristas que causaron muertos y heridos. Apoyándose en este extremo, el detenido Conde ha pedido la reconstrucción de los hechos con el propósito de probar que él no intervino y que si portaba un arma era, según dijo, para su defensa personal.

La reconstrucción se hará por disposición del juez doctor Gastón Pizarroso L., con la asistencia del fiscal doctor Víctor Málaga y de agentes del DIC que actuaron en el momento de los hechos, e incluso el periodista señor Martínez.

Fondos del Hospital Obrero de Oruro fueron transferidos a otro distrito

Oruro. 4. (ULTIMA HORA).— Los médicos de la Caja Nacional de Seguridad Social, agencia de Oruro, denunciaron haberse transferido a otro distrito los fondos destinados a la prosecución de los trabajos del Hospital Obrero de esta ciudad. Al mismo tiempo se oponen al cambio de destino del actual administrador de la Caja, señor Quintín Zeballos, "por haber demostrado honestidad en sus funciones y haberse preocupado por acumular recursos económicos destinados a mejorar el servicio hospitalario dependiente de la Caja". La Federación Médica Sindical, en una carta, hace suyos los conceptos anteriores y pide que el administrador sea mantenido en su cargo en bien del servicio, amenazando "con movilizarse masivamente en caso de negativa y recurrir en queja al Gobierno por intermedio de las autoridades políticas del departamento".

CONSUMO DE AGUA

SELA, la organización que se encargó de la captación de agua potable para esta ciudad, dio un informe sobre el consumo de agua en 108 días. Dijo que se gastaron 700 millones de litros cubriéndose las necesidades de consumo de la población.

El informante añadió que la entrega oficial del servicio de agua potable se efectuará conforme a programa el próximo 10, aniversario cívico de Oruro; y se divulgaron los pormenores de las obras complementarias realizadas en el mismo servicio y una vez más los informes de la Oficina Panamericana de la Salud y de la Organización Mundial de la Salud que estiman como agua potable y consumible el agua captada y distribuida en la capital.

El público espera conocer, a la vez, una minuciosa rendición de cuentas de los fondos utilizados en el trabajo, buena parte de los cuales habrían sido para cubrir gastos de personal, pagándose en dólares a "empleados innecesarios y supervisores designados por el sistema de favoritismo".-

DIORAMA

UNIFORME UNICO

Por RAFAEL REYEROS

Al gobierno del general Enrique Peñaranda, se debe el uniforme único. Delantales y mandiles blancos para las niñas. Y guardapolvos del mismo color para los varones. La medida no era nueva. En naciones como la Argentina rige esa costumbre en las celebraciones cívicas y asistencia diaria a las aulas.

Tiene su fundamento económico y social. Alivia a las economías depauperadas que aquí como en todas partes, son la gran mayoría. Nivela aunque no sea más que aparentemente desigualdades sociales. De niños que lucen atuendos lujosos y de infantes que visten a veces de harapos. El uniforme único, albo como el alma infantil, cubre ambos extremos. Y preserva de complejos de inferioridad y superioridad. Y el uso diario de tal uniforme, constituye por decirlo así para los infantes un escudo contra las acechanzas callejeras.

Hace decenios los escolares en los desfiles cívicos lucían uniformes castrenses. Cananas al cinto. Fusil al hombro. Quepís de penacho al viento. Había predilección por la vestimenta de los "Colorados". Chaqueta roja y pantalón blanco. Las higiénicas y cómodas hojotas en vez de calzado. Todo de los telares nativos. Y con uniformes de jerga burda ya en el Pacífico, ya en la Confederación, los soldaditos memudos, cobrizos mostraron valor de leones. Lo único extranjero que portaban eran las armas. Lo demás de la tierra. Uniforme, vituallas. Por ración seca tostado de maíz y un pedazo de charqui y agua. Así vencieron planicies inhóspitas y se batieron en Paucarpata, en Yanacocha, en Uchumayu, en Socabaya. O al otro extremo en Humahuaca en Iruya, en Montenegro.

Colegios hay privados o particulares que burlan la disposición del uniforme único. Siempre encuentran el resquicio para la angurria de dientes y garras voraces. Hasta parece que el "uniforme único" cubre indumentos, costosos impuestos por los colegios y que significan para los padres de familia privaciones sin cuento. Y se habla de colegios privados que obligan a sus alumnos adquirir uniformes del establecimiento. Desde el vestuario hasta el cordón del zapato y mil aderezos para los desfiles escolares. Se ha industrializado la educación hasta límites insospechados.

Industrialización que debe combatir la autoridad. Y con todas las armas. La escuela no sólo instruye y educa, negocia también con trapos y zarandajas como cualquier mercachifle. Hay que complementar el decreto del uniforme único prohibiendo a los institutos de enseñanza la venta de vestimentas y sus implementos o que obliguen a los padres de familia a mercar de determinados almacenes tales implementos. Porque esto huele a negocio ilícito. A explotación.

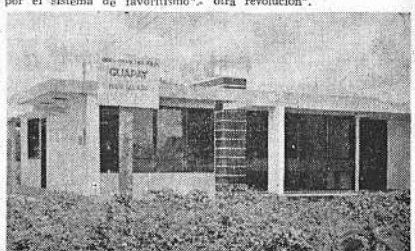

Viviendas "Guapay" en Santa Cruz

Vista parcial de las modernas viviendas construidas en Santa Cruz, por la Asociación Mutual de Ahorro y Préstamo para la Vivienda "Guapay"

La citada entidad ha invertido en créditos para vivienda más de tres millones y medio de pesos bolivianos, cuenta con 380 asociados, de los cuales 56 lograron préstamos; 5 están en posesión de sus nuevas viviendas y 11 más tendrán "casa propia" a breve plazo.

Según las informaciones, "Guapay" es una organización jurídica que no persigue fines de lucro. Orienta sus actividades hacia el fomento del ahorro y el financiamiento de la vivienda familiar.

Sugieren legalizar uso de microfilmes

LA PAZ, 5 (ANF).— La Cámara Nacional de Industrias solicitó al Ministerio de Gobierno que gestione ante el Ejecutivo la promulgación de un Decreto Supremo que establezca en uso legal del sistema de microfilmación, microfichas y fotocopias de documentos a objeto de facilitar el movimiento de archivos tanto en las entidades públicas como privadas.

El motivo que indujo a los industriales asociados a formular tal petición, radica en que "la conservación de documentos en archivos, en forma indefinida, tanto de las entidades del sector público como privado, constituye actualmente un problema que afecta al buen mantenimiento de tales documentos".

Asimismo, la Cámara de Industrias sostiene que el conservar los documentos con el actual sistema de archivo, representa un problema, no sólo por lo difícil de su manejo, sino también porque encarece el costo administrativo.

OBRERO CON "MAL DE MINA" MURIO EN VIA PUBLICA

CATAVI, 5 (ANF).— Afectado por el temido "mal de mina" un ex trabajador de COMIBOL murió en vía pública en Catavi en el más completo abandono, habiendo causado su deceso gran impacto en la opinión minera.

Las mismas autoridades reconocieron que la Empresa Minera Catavi había cometido grave injusticia, pues no le había pagado beneficios sociales por los años de servicio y tampoco lo acogió como a "rentista" la Caja Nacional de Seguridad Social.

El cadáver de Angel Santos Serrano —que es el nombre del trabajador en cuestión— fue levantado por la DIC en una de las calles de Vizcachani, donde, presumiblemente, buscaba ocupación como venerista.

Gracias a la cooperación de algunos obreros, se pudo dar cristiana sepultura al obrero trágicamente fallecido, ya que nadie vino a reclamar por el cadáver.

"Es otra víctima más del mal de mina, enfermedad a la que están expuestos todos los obreros, que ingresan a los socavones de la angustia", comentó una de las autoridades cuando sepultaban el cadáver del infortunado trabajador, a quien se considera como una de las víctimas de la "injusticia social".

INSTALARAN FABRICA DE CERVEZA EN SUCRE

El Directorio del Instituto Promotor de Inversiones en Bolivia (INPIBOL) en sesión de ayer por la mañana aprobó la instalación de una Fábrica de Cerveza en la ciudad de Sucre, a gestión de la Sociedad Industrias del Sud Ltda.

FINANCIAMIENTO

Según los planes presentados por la nombrada organización, la cervecería demandará una inversión de 231.200 dólares. Al parecer esta nueva industria cuenta ya con algunas instalaciones y pronto entrará en operación y producción.

OTRAS INDUSTRIAS

En la misma reunión, el Directorio de INPIBOL aprobó otro proyecto de Industrias E. MARCASA (Explotación de Cal y Marmol y una planta productora de cal viva, cal hidratada, marmol pulido en planchas y mosaicos, con un capital inicial de 247.917 dólares).

La nueva fábrica estará ubicada en el Departamento de La Paz.

MATERIA PRIMA

En una de las reuniones del directorio con organismos relacionados con la provisión de materia prima para la industria cervecera en Sucre, en este caso la cebada, se dejó establecido que es necesario conocer un estudio completo sobre la producción actual de cebada y el imperativo que existe de incrementar su cultivo que permita no sólo cubrir las necesidades de tales industrias sino para futuras exportaciones.

Interventor en Yapacaní

Ha sido designado Interventor de la Zona de Yapacaní, el coronel Ricardo Gonzales Lark. La designación, según el Instituto Nacional de Colonización, tiene por objeto, impulsar el Programa Orientado, en su última fase, conforme al préstamo 51/TFBo, otorgado por el BID para el desarrollo y la colonización.

MIL ESTUDIANTES INSCRITOS EN LA UNIVERSIDAD DE SUCRE

Sucre, 4 (ANF).— Alrededor de mil estudiantes ingresaron a la Universidad de San Francisco Xavier, a consecuencia de la supresión de los exámenes de ingreso.

La impresionante afluencia de alumnos a los primeros cursos de nuestra casa superior de estudios, supone, con relación al año pasado, un aumento proporcional del cuarenta y cinco por ciento.

El mayor número de inscritos se registró nuevamente en la Facultad de Medicina, donde ingresaron 248 estudiantes.

Con la avalancha de estudiantes a San Xavier, es probable que el número total de alumnos de la Universidad llegue a 2.300.

NORMALISTAS

Los postulantes a la Escuela Normal de Maestros resolvieron insistir en su pedido de supresión de exámenes de ingreso.

Estos postulantes, organizaron un organismo especial y expresaron que serán "intransigentes" en su pedido hasta lograr la supresión de las citadas pruebas, señalando que para ello cuentan con el apoyo de la Federación Universitaria Local de San Xavier, de la Federación de Estudiantes de Secundaria y del Centro de Estudiantes de la Normal.

Deficiente servicio de colectivos agrava la situación de Obrajes

Vecinos de Obrajes manifestaron que no hay solidaridad de los colectiveros de la línea Litoral. Muchos niños, con el derrumbe en un sector del camino a Obrajes, esperaron colectivos desde horas 7 de la mañana a lo largo de la ruta entre Calacoto y Obrajes; a horas 7.30 apareció el primer vehículo lleno de pasajeros. Muchos menores se dieron modos para lograr un espacio y, para mal de males, ese vehículo se plantó en la Plaza de Obrajes, provocando serios contratiempos a los usuarios.

En la parada de Obrajes, hasta horas 7.30 no había un solo varita de tránsito, menos en la zona de emergencia donde trabajan intensamente las cuadrillas municipales.

La ruta, habilitada en la madrugada, comenzaba a funcionar pero era menester la presencia de por lo menos un patrullero para guiar el turno de vehículos por el único carril seguro que quedó en el lugar afectado por el aluvión.

Es de lamentar que en estos casos de emergencia, Tránsito con su numeroso personal, no coopere para que el desplazamiento de la gente de Obrajes y zonas adyacentes se haga menos dificultoso. Sería también necesario exigir a dueños de colectivos mantener sus vehículos en buenas condiciones para evitar contratiempos.

A horas 8.00 uno de nuestros redactores llamó por tres veces consecutivas a la Jefatura Departamental de Tránsito, para hacer notar aquellas deficiencias. En la tercera llamada, a horas 8.10 se nos dijo que las autoridades habían salido en misión de "inspeccionar líneas".

Tránsito debe fijar un horario para que los colectivos lleguen a los puntos de parada por lo menos cada diez minutos, aliviando así a muchos usuarios que tienen que viajar arracimados.

Debe también romperse el monopolio de propietarios y sindicatos y permitirse un servicio rápido de pequeños expresos. Así lo exigen los habitantes de Obrajes, Calacoto, Irpavi, Seguinoloma, La Florida, Bella Vista, Bolenia y otras zonas, cansadas del cada día más deficiente servicio de colectivos y de la poca diligencia de Tránsito.-

Ingeniero de minas, boliviano estudia en la Gran Bretaña

Un ingeniero de la Corporación Minera de Bolivia, Guido Mendieta, de 32 años, que en octubre pasado se incorporó por tres meses a la firma Holman Brothers, de Camborne, en Cornualles, está tomando informes sobre equipo minero en Inglaterra y luego trabajará en las Tierras Medias inglesas y en Escocia.

Los ramos de observación comprenden aplicaciones de compresores, taladros de roca y equipo de control de aire, y ha pasado una semana en la mina de entrenamiento de la empresa, probando alguna de su más moderna maquinaria. También se capacita en montaje, detección de averías y desmontaje de equipo.

"Deseaba venir a Inglaterra —ha dicho el Ing. Mendieta a un corresponsal— porque Cornualles es famoso en el mundo por sus minas y porque en la mina de Morococala donde yo trabajo usamos alguna maquinaria Holman".

"Me siento muy a gusto aquí porque, además de obtener una excelente capacitación, estoy aprendiendo algo acerca de la vida inglesa". El Ing. Mendieta trabajará en compresoras en Glasgow, y durante su estada en las Tierras Medias verá, en una gran mina de carbón, como funciona el más moderno equipo de minería. El nombrado profesional goza de una beca de la Confederación de la Industria Británica.-

"NO HAY AGRESION ECONOMICA AL PERU", OPINA RAUL CASTRO

-El embajador de Estados Unidos, Raúl H. Castro fue abordado por los periodistas cuando abandonaba el Palacio de Gobierno.

Respondió a cuatro preguntas, la primera relacionada con lo que se dio en llamar "agresión económica" al Perú por la nacionalización del complejo de Talara de la International Petroleum Company. El diplomático respondió que "no hay agresión económica", que es un término mal empleado. Recordó que en su país existe la ley o enmienda "Hickenlooper" que corta la ayuda económica y elimina la cuota azucarera en el mercado de Estados Unidos cuando un país no compensa adecuadamente los bienes expropiados a una empresa norteamericana.

RUSIA

En cuanto a las posibles relaciones económicas de Bolivia con Rusia, opinó que el país tiene derecho de conseguir créditos donde se puede". Que no es una preocupación para su país, aun cuando sabe que "no es un asunto definido" por parte del gobierno de Bolivia.

NO VENDRA NIXON

Expresó que no está "formalizado" el viaje del Presidente Richard Nixon a Europa. Tampoco existe un proyecto de "momento" para una visita a Latino América.

USAID Y HORNOS

Es un "mito" una invención de gente "interesada" dijo el Embajador Castro sobre un supuesto informe de USAID—B expresando desacuerdo con la instalación de los hornos de fundición de estaño. "No existe ese informe", aclaró, "no tenemos interés".

Precipitaci de 16.8 litr metro cuad

LA PAZ, 4 (I acuerdo a las me viales del Observa Calixto, la precip lluvia de anteay zón a 16.8 milí de 16.8 litros po drado. Se consid la más fuerte q en los últimos n ciudad. Sólo en 12 de la noche a madrugada, el re 12.0 milímetros.

Finalmente ano via más fuerte e la de 1947, cuar pitación llegó a tros por hora o tros por metro

Denuncia s torturas es cerá la Jus

El Ministerio F el enjuiciamiento personas "que asu responsabilidad". torturas de detenid tre los "torturados tóbal Villca, Albin Arnez, Nery Ortí rrazas, Julio Llan nia y otros, "extre rán probar los hechos forme a las leyes según se indicó e judiciales. Hoy s respectivo requer niéndose la apert beza de proceso.-

OIME

El Imperio Carlos V.

¿Cómo pudo tierras ajenas el la Loca y Felip máxime si hay d cadas entre Alem Goethe y Cervan caracteres de amb conador y metó aventurero y aud tercios peninsular cidos por la fe e nero de Améric con los símbolos de España que to en sus emblemas tosi, Sucre y San nosotros, en La Pa el precioso regalo de la Asunción en San Sebastián.

Dichosos tiempos que el mundo eur tía el poderío de que, al cabo, pro sistencias hasta el ginar reacciones tipo de la Reform na cuenta de la tres, nada más e beranos que hab rias se disputaban cidental: Enrique Inglaterra; Franci Francia y Carlos V ña. Cuando empe penas eran donce glaterra no tenía el de Francia 21 16. Egoístas los crapulosos. Llevab español porque se consejos de sus a inducían a defen católica, tan pers el imperio romar su corte el Carde Cisneros, gobernad reino.

Vencedores los e das las contiendas llamente no con tuvieron la fortu en las Américas, des, Cerdeña, Sic Franco Condado, nia y las España éste enorme conti blos de diversa nesado, la Borgoñ mas de dinero.

Carlos V era necesariamente Aliados los franc gleses, los turcos terminaron la sali foles de la penín sin antes haber s dad Eterna.

Todo el dinero invertido en esta tópidas que cons derío efímero. Y quedó en pie de fue el movimient ma, iniciado por y acatado como l los abusos de la do ya estaba pre herejía.

Operaban las cr los V, bajo el sig pero sus procedim talmente irrevere Lutero las prácti de la iglesia co profanas, alejada cia humana que gaño, el fraude Hubo de interven esa lucha y Lute retractarse amplió acerca de haber ra la iglesia la liana. Lutero en fesión de Augsbur cía de Carlos V, nueva iglesia que autoridad pontifici de los sacerdotes real del cuerpo de Eucaristía, es decir constituye el funda tolicismo.

He ahí que por y una doctrina, Ca o contribuyó al t protestantismo divul por Calvino y Enr rique VIII en Ing apoderó de todos la iglesia y pudo tendencias de Bar

Sindicato de homicidio declara

El ex-oficial de aviación Carlos Mendieta Franco, fue puesto a disposición del Ministerio Público, acusado de dar muerte a Gerardo Sandóval Morón, durante una reyerta provocada por el primero —según la DIC— en la localidad de Caranavi. El expediente pasó al juzgado segundo de instrucción en lo penal y esta mañana el magistrado procedió a la recepción de la indagatoria del acusado, quien se mostraba sereno y dispuesto a ratificar sus primeras declaraciones formuladas en la policía y según las que, "actuó en legítima defensa".

Los hechos reales serán establecidos en el curso del juicio al que deberán concurrir, además, como testigos, todos los que en el momento de los hechos se encontraban en un hotel de la indicada localidad.-

Ultima Hora
"NADIE DEBE ESCRIBIR COMO PERIODISTA LO QUE NO PUEDE DECIR COMO CABALLERO"
Presidente del Directorio
ALFREDO ALEXANDER JORDAN
Director
HUMBERTO PALZA SOLIZ
Gerente
ALFREDO ALEXANDER DUPLEICH
La Paz, Miércoles 5 de Febrero de 1969

UNA VEZ MAS... Y SIEMPRE LO MISMO

Este diario ha sido considerado desde su fundación como el genuino amparador y fomentador de los intereses de la ciudad sin querrer decir por ello que dejase de hacerse eco de los problemas nacionales como corresponde al buen periodismo. Las ciudades en cuanto circunscripciones locales, precisan de voceros que las representen, que en nombre del bien colectivo tengan a veces que pronunciar juicios severos para las personas o las instituciones a las que les está encomendado el bienestar urbano.

Es cumpliendo ese rol de este diario por consecuencia con una opinión que así lo mira, que no debe mantener silencio y decir su condolencia para la ciudad misma por los desastres que está soportando en este momento y, particularmente, para los habitantes perjudicados por los efectos de las torrenciales lluvias precipitadas en los recientes días. Para los que ven trastornada la tranquilidad de su hogar y la seguridad de su vida y salud la palabra de simpatía que les acompañe en la penuria.

Mientras tanto un hecho queda en evidencia, golpeando las pupilas y que ignorarlo sería imitar al avestruz que con esconder la cabeza en la arena cree haber revuelto las cosas mal hechas. Lo dicho para señalar los defectos de imprevisión, acaso también de desidia o indolencia que se advierte cada vez que se repite, año tras año, el mismo trastorno motivado por las torrenciales precipitaciones de agua. Se han vuelto hábito de la ciudad como que ocurren parece desde su fundación. Todas las veces son mismas quejas, condenaciones y protestas. Pasada la hora de las inquietudes, transcurrida la época lluviosa, las cosas vuelven a la misma situación hasta la próxima oportunidad de anegamientos y derrumbes. Así se vive en el espíritu que el dramaturgo español llamó "ciudad alegre y confiada".

Nadie osará negar que en el mismo ritmo de crecimiento urbano sus gastos de sostenimiento han subido considerablemente y lo mismo la complejidad de los problemas resultantes de ese propio crecimiento. Razón sobrada entonces —y es de celebrar que la oportunidad se haya presentado tan pronto— para la unánime protesta que se promovió a raíz de malhadado proyecto de impuesto a la fabricación de la cerveza, que de local se pretendía hacerlo nacional. Ahora se verá cuánta razón había en defender esos recursos para ser empleados en obras que corrijan de una vez por todas, amenazas y peligros como los que ahora se estan viendo. Se pretendía que La Paz generosamente cediese sus genuinas rentas y que ella un día se vea frente a una hecatombe que comprometa seriamente su porvenir. Porque esto es lo que ha de suceder a la postre de continuar la política de la indolencia.

Se ha hecho saber en estos días, que la institución "Los Leones", en su rama que abarca los sectores de Obrajes, Calacoto, La Florida y otras circunscripciones —las directamente perjudicadas por las lluvias— tienen presentado proyecto para la solución de las conexiones viales con la ciudad. Bueno o malo el proyecto —no es sobre lo que se hace juicio ahora— sus autores se quejan de hallarse detenido en la complicada red de estudios técnicos y oficinas de revisión o enjuiciamiento. Pero es demostración de cómo no falta inquietud y voluntad de progreso en la ciudadanía pero que, infelizmente, no hallan el eco debido.

Todo lo hasta aquí señalado no importa crítica a la labor del Alcalde cuya actividad y decisión por la ciudad nos hemos encargado, por el contrario, de alabar una y otra vez. Lo que acaso hace falta es igual espíritu en los organismos que lo cooperan. Tampoco es desconocer, de otro lado, la magnitud de los problemas con que se ve enfrentada la autoridad y ello en medio de la carencia de suficientes recursos que sean equivalentes a la problemática. Todo lo cual no impide recomendar soluciones de fondo, que ataquen la raíz de las causas o de lo contrario La Paz está condenada a que un día, por efecto de las lluvias, aparezca con su Plaza Murillo ubicada en las playas de Calacoto.

Ministro de Hacienda cumplió en la ciudad de Santa Cruz

Cuatro gestiones positivas para la Hacienda Pública

- *Cámara Agropecuaria y agricultores aceptaron pagar el impuesto único, pero solicitaron modificación de las diferentes tasas.*
- *Implantación de la papeleta fiscal en todo el comercio local.*
- *Transportistas resolvieron renovar placas en sus vehículos.*

Lic. ROLANDO PARDO ROJAS

Importantes gestiones "para la Hacienda Pública", cumplió en la ciudad de Santa Cruz el ministro de Hacienda y Estadística, Lic. Rolando Pardo Rojas. Viajó a fines de la semana pasada en compañía del director de Ingresos, Lic. Guido Ocampo y algunos técnicos de su repartición, con objeto de iniciar conversaciones con diferentes sectores de la actividad económica de aquel departamento. En declaraciones a este diario, el señor Rolando Pardo, dijo que sus gestiones fueron positivas y que en todos los sectores con los que se reunió, logró el respaldo y apoyo a las medidas de carácter impositivo.

CAMARA AGROPECUARIA

Las autoridades se reunieron con personeros legales de la Cámara Agropecuaria del Oriente y Agricultores, quienes hicieron conocer al ministro los resultados del estudio preparado acerca de la implantación del impuesto único agropecuario. Se expresó concretamente, por parte de los agricultores y propietarios, la decisión de pagar el impuesto, pero pidieron que las tasas contemplen algunos aspectos y características regionales, como los caminos asfaltados, el F. C., el mantenimiento de caminos a cargo de SENAC y otros, tanto para la agricultura como para la ganadería. Es decir que las propiedades que son favorecidas por caminos, paguen más que las que no cuentan con esos servicios. Además plantearon que el impuesto se aplique bajo el principio de la Universidad, esto es, que paguen tanto los que tienen títulos como los que no lo tienen.

Las autoridades encontraron varios puntos de coincidencia con los del Ministerio de Hacienda, en cuanto a las tasas, y se resolvió trabajar en forma coordinada y conjunta para la fijación de las tasas y la forma operativa con que se recaudará el impuesto en todo el departamento de Santa Cruz.

También se consideró que el impuesto puede entrar en vigencia hasta fines de marzo próximo. La Cámara reiteró que no ha hecho ninguna resistencia al pago del citado impuesto, por el contrario, "desea su implantación con tasas racionales y que contemplen la situación de Santa Cruz y las posibilidades del agricultor".

DIRIGENTES CAMPESINOS

Sobre el mismo punto las autoridades sostuvieron otra reunión con los dirigentes campesinos, quienes también expusieron su conformidad con la implantación del impuesto único agropecuario.

PAPELETA FISCAL

Según informe del ministro a la prensa, otra gestión positiva se consiguió con la Cámara de Comercio, los comerciantes minoristas y los impropiamente llamados gremiales, y se convino en el empadronamiento de todos los comerciantes de aquella ciudad, sin excepción, a fin de implantar la extensión de la papeleta fiscal de ventas, de modo que todo el comercio, en forma simultánea, extienda la papeleta y cancele el impuesto sobre ventas y sobre utilidades. "De esta manera —dijo el ministro— la gran masa de comerciantes tendrá que incorporarse a la tributación".

RENOVACION DE PLACAS

Se gestionó también ante los dirigentes del autotransporte la renovación de placas. Los dirigentes y bases de los choferes de aquella ciudad aceptaron la renovación y se convino su inmediata vigencia.

También los gremiales manifestaron su disposición de someterse al empadronamiento y al pago de impuestos, de acuerdo a la ley.-

pequeñas actualidades

laikakota

Por el nombre comienza su sombrío destino. El Alcalde, con cristiana intención, quiso dominarlo mediante evocación de la escena bíblica que adorna significativamente las Navidades de la ciudad. Pero por lo que se ve el malhadado destino persiste.

Primero fue el haberse convertido en cueva del demonio cuando los milicianos de triste fama lo ocuparon cubriéndolo de casamatas y cavernas desde la cual sembraron el terror en la ciudad. Los aviones del Ejército dieron fin, como ese sabe, con la diabólica "Bastilla".

Ahora sucede que las lluvias lo van desmoronando y lleva peligro de desaparecer. ¡Dios sea alabado si sucede! Que perdonen este desahogo los que asentaron su vivienda en las faldas del monticulo. Pero si por algo tendrían que ser bienvenidos los aguaceros, sería por lograr que desaparezca la triste fama y accidente que afea la línea urbana.

pecado

En labios de transeúnte escuchamos esta frase con que comentaba los estropicios causados por las lluvias. "La Paz —decía ciudad del pecado". Pensamos que lo decía en sentido de que los desastres serían castigo divino por los vicios de sus habitantes. "¿Ciudad del pecado? —le increpamos— ¿Cree usted, por ventura, que hemos llegado a la depravación de la Roma imperial?".

El transeúnte, solícito, explicó el sentido de su frase. Ciudad del pecado cometido por los fundadores que la escogieron en sitio propicio para que las aguas descendiendo por la falda de las serranías y siguiendo el sentido del pronunciado declive, tenga que sufrir los desastres que ocurren año tras año. Ahí está el pecado.

EL 10 DE MARZO LLEGARIA LA MISION DEL BANCO MUNDIAL

Para el 10 de marzo próximo se ha señalado la llegada de una misión del Banco Mundial que discutirá con autoridades administrativas y técnicas de Bolivia la aplicación del estudio integral de transportes de Bolivia qu ehizo la firma Daniel Mann, Johnson & Mendelhall al costo de un millón de dólares de los cuales el 90 por ciento donó el Fondo Especial de la ONU y el 10 por ciento sufragó el Estado Boliviano. (De ABC del 3—II—69).

Llegará ministro argentino

El 20 del presente mes, en visita de algunas días, llegará a La Paz al ministro de Educación y Cultura de la República Argentina, retribuyendo la visita de los ministros Angel Baldivieso e Ignacio Paravicini, a Buenos Aires el año pasado. En la citada reunión se concretaron negociaciones de un convenio cultural y de asistencia técnico-económica. El ministro argentino, señor José Mariano Astigueta, en su visita a Bolivia entregará 20 millones de pesos argentinos como primer aporte de un total de $us. 435.000 para la construcción del colegio Belgrano, en Tarija. Entre los cinco convenios firmados en aquella oportunidad figuran también los de asistencia en material audiovisual, formación profesional de maestros y educación agrícola, mediante becas. En el gráfico aparecen los ministros bolivianos con el dignatario argentino, en Buenos Aires.

Material escolar por cinco millones de dólares se adjudicó sin propuestas

La firma española "Camer" se ha adjudicado un contrato del Ministerio de Educación para proveer material escolar al Estado por el importante valor de 5.000.000 de dólares. No se conoció convocatoria pública a propuestas para tal contrato, aunque se supone que las condiciones de la oferta de "Camer" deben ser favorables en punto máximo. Como materia observable, sólo queda la omisión de dicha convocatoria, según informa "Actualidad Boliviana Confidencial".

Es de esperar que el Ministerio de Educación explique la omisión del requisito fundamental para la adquisición de materiales para el Estado.

Agentes enjuiciados pasaron a Juzgado 1º en lo Penal

La fiscalía requirió el enjuiciamiento criminal de cinco agentes de la DIC de Oruro, cuya nómina registramos en nuestra edición del último martes, y de dos malantes prontuariados implicados en cuantioso robo de joyas consumado en el establecimiento "Soto" de esta ciudad y cuyo monto pasa de los 200 millones de bolivianos.

Se dispuso que el expediente sea tramitado por el juez primero de instrucción en lo penal Dr. Gastón Pizarroso que, a partir de mañana procederá a la recepción de las declaraciones de los sindicados.

La Dirección General de Investigación Criminal dispuso una severa depuración en sus dependencias con el propósito de "prestigiar" los servicios de la DIC en todo el país y dar confianza al público".

La ONU financiará dos importantes proyectos

El fondo especial de Naciones Unidas financiará los trabajos del proyecto de factibilidad del Mutún, para determinar la calidad del hierro, la cantidad aprovechable y las posibilidades técnicas para su aprovechamiento.

Asimismo, dará un "aporte considerable para centralizar los estudios de meteorología e hidrología en el país.

El anuncio lo hizo Erick Lang, quien viajará a Quito, Ecuador, donde fue designado representante residente de Naciones Unidas. Este personero se entrevistará esta tarde con el Presidente de la República para hacerle conocer estas misiones decididas por el organismo mundial, así como los trabajos relacionados con el proyecto Abapó — Izozog.

$b. 31.920.000 PARA LA CARRETERA EL ALTO-ORURO

-Después de medio día fue suscrito en el Palacio de Gobierno un convenio adicional de crédito de 31.920.000 pesos bolivianos para cubrir los costos de la carretera El Alto — Oruro "que no se anticiparon cuando se hizo el estudio de pre-factibilidad".

El proyecto inicial era sólo de reparación y ripiado de esa ruta, y en gestiones posteriores se obtuvo crédito para asfaltado. En noviembre de 1966 USAID—Bolivia otorgó crédito por $US. 4.750.000 y en moneda nacional 19.200.000. El aporte del gobierno de Bolivia en el curso de los trabajos, totalizara otros 4.500.000 dólares.

El ministro de Economía Nacional explicó que el financiamiento adicional era imprescindible al conocerse los montos de las propuestas presentadas por las empresas licitadoras, pero que la adjudicación a la firma nacional Bartos significa un ahorro de 2 millones de dólares en relación a las propuestas presentadas por empresas norteamericanas.

PERSPECTIVAS

Suscribieron el convenio el Primer Mandatario, los Ministros de Economía y Hacienda, el Embajador de Estados Unidos y el Director de USAID—B.

El Embajador Raúl Castro expresó que con gusto participó en la suscripción del contrato de adjudicación de la obra en Oruro, y que ahora se complacía en hacer lo en la firma del convenio de financiamiento adicional para una obra vial que es "primordial para el país". Recalcó que se trata de una obra totalmente boliviana y que complacía que las empresas constructoras nacionales estén ya a la altura de competir con las extranjeras.

El Primer Mandatario recordó que todo crédito internacional presupone un aporte local, además de pagar luego la deuda, por tanto se debe realizar "esfuerzos a plenitud para llenar los requisitos crecientes del desarrollo".

ESCUELA DE PERIODISMO INAUGURARA EL LUNES SUS CURSOS REGULARES

-A lo largo del mes de enero se han extendido los preparativos para que la Escuela de Periodismo de la Universidad Católica entre en funcionamiento. La Escuela pertenece propiamente al que después será el Instituto Superior de Ciencias y Técnica de la Información Pública en que estarán comprendidas las especialidades de periodismo propiamente dicho, periodismo radial y televisión. A partir de una base general común a las especialidades, que durará dos años, cada una de ellas será objeto de estudios propios.

La dirección de la escuela nos informa que han sido salvados, de acuerdo con las tres instituciones que colaboran con ella —Sindicato de Trabajadores de la Prensa, Sindicato de Trabajadores de Radio y Asociación de Prensa— los detalles referentes a la inscripción de alumnos, que parece han de llegar al número de 60. Lo mismo en lo relativo al profesorado, programas de estudio, períodos lectivos y otros pormenores, cuidadosamente analizados.

La inauguración tendrá lugar el próximo lunes a horas 6 de la tarde, en el local del Sindicato de la Prensa, de la calle Campero, sujeta a sencilla ceremonia y asistencia de contadas autoridades, el profesorado y alumnado en pleno.

EN LOS PROXIMOS DIAS SE APROBARA EL PRESUPUESTO

El ministro de Hacienda y Estadística anunció hoy que en los próximos días se aprobará el Presupuesto General de la Nación, "precisamente —dijo el Lic. Rolando Pardo Rojas— teniendo en cuenta las medidas y gestiones que se cumplieron en la ciudad de Santa Cruz y otras de carácter impositivo que deben consolidarse, a fin de que sea un presupuesto equilibrado".

Agregó: "Los dos millones de dólares que se negociaron en otras gestiones, deben cubrir obligaciones de desarrollo de aportes locales del año 1968".

El presupuesto del gobierno central es de $b. 1.173.400.000.-

No será suspendido el estado de sitio

El Presidente Barrientos Ortuño dijo hoy que no habrá suspensión del estado de sitio "cuando la gente subvertora no tiene compasión de Bolivia". Añadió que "por una parte hay que reconstruir nuestro país y por otra eliminar los factores que atentan contra el reordenamiento y reconstrucción nacional".

Reiteró que "no existe posibilidad de suspender el estado de sitio, pero vamos a dar en Carnaval toda la amplitud posible para que la gente pueda divertirse".

EMERGENCIA

El Mandatario visitó esta mañana temprano las zonas afectadas por inundaciones y derrumbes y dispuso que el alcalde municipal, el Servicio Nacional de Caminos se pongan a disposición del Comité Permanente de Emergencia que preside el Gral. Ovando Candia para planificar los trabajos.

El Jefe del Estado sentenció: "ya ven que todo hay que reconstruir en nuestro país, también nuestras ciudades; vale decir todos sus sistemas, especialmente el alcantarillado. Necesitamos dinero, para tener dinero, necesitamos trabajo, orden, eliminar toda contraversia estéril, toda violencia.-

En las minas crece el interés por el folklore

-Llallagua, 6 (ANF).— Con insuitado interés y nutrida concurrencia se lleva a cabo en es ciudad minera una exposición de instrumentos de música vestimentas, elaborados por s comunidades nativas del Nor de Potosí.

Por primera vez en esta clase e manifestaciones folklóricas, público asiste en buen número a la exposición organizada entro del plan de desarrollo y romoción social.

Como entrada se cobrá una revista o un libro que serán destinados a la formación de bibliotecas populares en las localidades alejadas de las áreas mineras.

En vista del éxito de la muestra de arte nativo, los organizadores de la exposición piensan trasladar estas "verdaderas joyas folklóricas" a otros centros mineros para despertar el interés en los grupos campesinos para que se dediquen a cultivar las tradiciones artísticas.

No hay Prórroga de Vacación para los Maestros Rurales

El Ministro de Asuntos Campesinos, profesor Ignacio Paravicini, ablemente contrariado por una a aparecida en un matutino al, declaró que en ningún mento ha dispuesto la ampliación vacaciones para los maestros l ciclo rural, "por el contrario, señaló— en una reunión sostenida con autoridades nacionales l ramo, ha insistido para que el mino de tres días concedido a l profesores del agro, se cumpla exorabilemente el día de mañana".

Anunció que a partir de hoy se ayarán haberes por enero y no habrá justificativo alguno para que los profesores permanezcan un día más en la ciudad, ya que los perjudicados son los niños y campesinos.

Pese al buen propósito del titular de Asuntos Campesinos, de lograr en su sector, la aplicación de las reformas educativas se supo que en las reparticiones subalternas aún no se entregaron los nombramientos y destinos, de ahí que los maestros necesariamente tienen que permanecer en la ciudad mientras se cumpla tal formalidad.

VARIAS ZONAS EN EMERGENCIA Y CARACTERISTICAS DEL DESASTRE

Varias zonas de la ciudad fueron declaradas en emergencia por el peligro que significan para la población como consecuencia de derrumbes, deslizamientos, mazamorras e inundaciones provocadas por las torrenciales lluvias de los últimos días. Decenas de viviendas fueron desocupadas y muchos habitantes quedaron en la calle y sin techo. Los graves accidentes ocurridos en la ciudad, particularmente en las zonas suburbanas, dan características de desastre a lo sucedido en las últimas 48 horas. La magnitud de las pérdidas es tal que el gobierno dispuso que estos casos sean atendidos por el Comité Nacional de Emergencia que preside el Gral. Ovando. La composición gráfica, muestra cuatro aspectos del desolador panorama en algunas zonas, como la de la calle Cap. Ravelo y Belisario Salinas (final). En ese sector el deslizamiento cubrió totalmente el techo del río.

Pepita POR CHIC YOUNG

En la paz del Señor y confortado con los auxilios de la Santa Religión Católica y la Bendición Papal, ha dejado de existir el que en vida fue:

Don GUILLERMO VERA CARRASCO
(O.E.P.D.)

Tita Vera Ugarte, hija; María, Vicenta Vera Carrasco, Ricardo, Vicente y Rosa Ver aMontecinos, hermanos; los primos, sobrinos, hermanos políticos y demás familia ruegan a sus amistades, personas piadosas y en especial a los residentes de Chuma, Asociación de Mutilados e Inválidos de la Guerra del Chaco, Federación Departamental de Bloquímicos-Farmacéuticos, Caja Nacional de Seguridad Social, se dignen asistir a la traslación de los restos mortales del extinto al Cementerio General el día de mañana jueves 6 del presente a horas 16 (4 p.m.).

El cortejo fúnebre partirá de la calle Guerrilleros Lanza 52 (casi esquina Av. Chile).

Favor que comprometerá la gratitud de la familia doliente.

Servicios Aliaga, Figueroa 773. Telf. 25676.

La Presidencia Ejecutiva, Directores y Personal de la CAJA NACIONAL DE SEGURIDAD SOCIAL, tiene el sentimiento de comunicar el sensible fallecimiento del que en vida fue ejemplar funcionario:

Don ARTURO GRANDY BERRIOS
(Q.E.P.D.)

e invitan a los colegas de trabajo, parientes, amigos y personas piadosas a la traslación de los restos mortales del extinto al Cementerio General el día de mañana jueves 6 de febrero a horas 11 a.m.

El cortejo fúnebre partirá de la Av. Quintanilla Zuazo No. 227.

¡Urgente! Por motivo de viaje vendo vagoneta Chevrolet, Impala, modelo 64, 8 cc. Referencias: Teléfono Nº 13325.

Dr. LUIS A. ALEXANDER
MEDICINA INTERNA
ENDOCRINOLOGIA
Estudios y Especialidades en los Estados Unidos de Norte America
DIABETES, ENFERMEDADES METABOLICAS, TRASTORNOS DEL DESARROLLO, OBESIDAD, ENFERMEDADES GLANDULARES ENDOCRINAS.
CENTRO MEDICO DE DIAGNOSTICO
Teléfonos 21280 — 22016
Av. 6 de Agosto 2404

LUIS FALZA VEINTEMILLAS
CIRUJANO — DENTISTA
DOCTOR EN ODONTOLOGIA
Especialización en Argentina, Chile, Brasil y Estados Unidos de Norte América
Tratamiento sin dolor con ALTA VELOCIDAD
Especialidad: CIRUGIA DENTO MAXILAR Y PROTESIS CLINICA
Consultas Mañanas de 9.30 11.30 horas. Tardes de 17 a 19 horas. Consultorio: Edificio Colegio "La Salle"

Dr. PEDRO VALDIVIA
MEDICINA INTERNA
Horas de consulta de 14 a 17
Consultorio: Calle Bolívar 284 Teléfono 2818
Domicilio: Teléfono 25490 Casilla 86

Dr. MARIO MICHEL ZAMORA
ESPECIALISTA EN NEUROLOGIA Y NEUROCIRUGIA
(Enfermedades y Cirugía del Sistema Nervioso)
Atiende en el "CENTRO MEDIO DE DIAGNOSTICO" Avenida 6 de Agosto 2404. Teléfono 21280 y 24630. Domicilio teléfono 32425.

Dr. HUGO MIRABAL SAINZ
MEDICO — CIRUJANO
ESPECIALIDAD: CIRUGIA GENERAL — GINECOLOGIA
Trasladó su consultorio a la calle Loayza 167 (altos Casa Arauco Prado) Telf.: Consultorio 20466 Domicilio 26896.

Dr. GUILLERMO KRUTZFELDT
ODONTOLOGO
Se trasladó a la avenida Villazón No 1966 Frente a la Universidad. Teléfono No. 11657.

— NOTAS SOCIALES —

MUY FEMENINO

Para las noches de verano, he aquí una combinación que puede usarse tanto en la ciudad como en las afueras.

El abrigo ligero, para las noches frescas, van sobre vestido de encaje bordado, de corte acampanado.

Los lazos en los hombros armonizan con el matiz del abrigo.

Producción automotriz europea y mundial

PARIS, (ANSA).— Por primera vez las industrias del automóvil de Europa Occidental produjeron en 1968 más de once millones de automotores, superando la producción estadounidense estimada en 10 900 000 unidades.

Según la revista "Argus de l' Automobile", si se tiene en cuenta la producción japonesa (cuatro millones de automotores), la canadiense (1.200.000) y la de los demás países, la producción mundial global resultó en 1968, según los cálculos, de 27 millones 850.000 automotores, con un aumento del 27 por ciento respecto en 1967.

La producción de las seis naciones del Mercado Común Europeo (Alemania Occidental, Bélgica, Francia; Holanda; Italia y Luxemburgo), con 7 093 600 automotores, resultó el año pasado triple que la de los países de la EFTA o Asociación europea de libre comercio (Austria, Dinamarca, Finlandia, Gran Bretaña; Noruega; Portugal; Suecia y Suiza).

Jacqueline en Ginebra

GINEBRA, 5 (AFP).— Jacqueline Onassis viuda del presidente Kennedy, llegó aquí esta tarde en avión, procedente de Zurich, y se trasladó acto seguido a Lausana, en donde su hermana, la princesa Radziwill, se halla hospitalizada.

Comisión de Congreso

Para las 16 horas de hoy está anunciada la reunión de la Comisión de Congreso que considerará principalmente asuntos en mesa y como tema especial una nota del Vicepresidente de la República, sobre su viaje a Venezuela invitado por el gobierno de la nación vecina.

Entre los "asuntos en mesa" figuran varios proyectos de ley sobre cuestiones económicas como el referente al "impuesto total" que sustituirá al global complementario.

Se presume que serán presentadas varias recomendaciones principalmente para tomar medidas y resarcir daños causados por la reciente lluvia y el caso concreto del deslizamiento de tierra y derrumbe de arboledas en la ruta a Obrajes.

Nuevo tiroteo jordano - indio

AMMAN, 5 (AFP).— Un tiroteo entre jordanos e israelíes por encima del Jordán, que duró una hora, fue registrado en la pasada noche, en el valle norte de dicho río, informó esta mañana aquí un vocero militar.

Esta fuente afirmó que los israelíes habían abierto el fuego sobre las posiciones jordanas en torno a la aldea de El Adassiyen, en el valle del Jordán.

Se precisó que no hubo ninguna baja en las fuerzas de Jordania.

MUY COMODA

Un traje bata ligera y fresca, con vestido de noche que armoniza con la misma, muy propios para el verano.

El tejido puede ser de algodón, o mezcla de alguno sintético y algodón, así como guinga a cuadros.

El corte es en forma de "A". Los bordes del escote, el cierre al frente y el borde inferior están adornados con volantes fruncidos.

Como adorno adicional tiene dos lazos al frente, uno en el escote y otro en el borde inferior del cierre. Los colores son verde y blanco, y azul y blanco.

RECITAL DE MUSICA FOLKLORICA

—Con el auspicio del Departamento de Extensión Cultural de la Federación Universitaria será presentado un Recital de Música Folklórica "Grito del Pueblo" de Benjo Cruz.

EXPOSICION

—En el Salón de Exposiciones de la Alcaldía Municipal, ayer fue inaugurada una muestra de Artes Plásticas con 71 obras premiadas en el Concurso Nacional de Artes convocada por la Universidad Técnica de Oruro.

REUNIONES Y CUMPLEAÑOS

—El viernes, la Agrupación Femenina de Los Amigos de la Ciudad, se reunirá para un té, con motivo de realizar la elección de su nuevo directorio.

—La Reunión del Comité Anglo — Boliviano, que debía llevarse a cabo hoy en la residencia del Embajador Británico, señor Bailey, ha sido postergada. Los miembros del comité serán informados oportunamente.

—En casa de la señora Marina de Klein, el jueves se realizará el té de las damas de Calacoto.

—El miércoles en el Hotel Sucre se llevará a cabo el té rummy preparado por las Damas del Club de Leones de La Paz.

—La Asociación de Esposas de Economistas se reunirán hoy en una tarde de té presidida por la señora Olga de Boada, en casa de la señora Antonieta de Guzmán.

—Celebrando su cumpleaños el sábado ofrecerá un té, Lourdes Valdivia Villalobos.

—Amigos de Mario Ernesto Guzmán lo agasajaron con una cena por su cumpleaños.

ENFERMOS

—Recibe atención en la Clínica Santa Isabel la señora Blanca Vallejos de Rentaria.

—Mejorado el señor Pablo Rodríguez.

Delicada la señora Rosario de Murillo.

NACIMIENTO

En la Clínica Müller nació el primogénito de los esposos Angel Ismael Imaña y Beatriz de Imaña.

BAUTIZO Y CONFIRMACION

—Con los nombres de Mónica Geraldina ha sido bautizada la primogénita de los esposos Ing. Fernando Sirvas Carranza y María Eulalia Aguirre. Fueron padrinos el Ing. Mario Suárez E e Irene B. de Suárez. Los padrinos de confirmación el señor Federico Tejerina y señora Elia na C. de Tejerina.

LOS QUE VIAJAN

—Regresó a La Paz en compañía de su familia el señor James Anderson, Agregado Laboral a la Embajada Británica.

—De Cochabamba el señor Luis de la Rocha.

—A Santa Cruz el señor Jesús Lijerón.

—Viajó a Buenos Aires el señor Emilio de la Quintana.

—A Santiago de Chile el señor Walter Tejada U.

—A la misma ciudad la señora Raquel U. de Tejada.

—De Estados Unidos el señor Javier Aguirre.

LA BELLEZA Y USTED

BELLEZA DE CONJUNTO

Por EMILY WILKENS

En una exhibición de modas reciente me tocó estar sentada exactamente junto a la pasarela. Como la exhibición era de los más mínimos modelos deportivos, estaba cercana me reveló las más complicadas fallas de los modelos. ¿Adivinan cuáles eran?

Todo empezó cuando apareció ante mis ojos una muchacha extraordinariamente atractiva luciendo un vestido de playa sin mangas y muy corto. A primera vista, perfecta, pero desde mi lugar brillantemente iluminado las imperfecciones se hacían demasiado evidentes. Tenía los codos ásperos y arrugados las rodillas rojas y ásperas y sus talones también habían recibido bastante maltrato. Desgraciadamente, no era un caso único. Varias otras bellezas profesionales obviamente habían dedicado tiempo más que suficiente a su rostro y a su cabello, descuidando lamentablemente los codos rodillas y talones.

Acepto que es farea ardua el cuidado esmerado de la cabeza a los pies. Acepto también que es más "divertido" "laborar" en el cabello y el maquillaje que dedicar tiempo y esfuerzo a brazos, piernas y pies que generalmente están cubiertos por mangas, medias y zapatos. ¿Pero cuando se dejan al descubierto al natural, pasan la prueba con honores? ¿O le hacen cosquillas las rodillas? ¿Son sus talones tan vulnerables como el famoso de Aquiles? ¿Revelan sus codos que se ha dejado de darles apoyo?

Si su respuesta es afirmativa a cualquiera de esas tres preguntas, dedique unos cuantos minutos al día, o por lo menos media hora a la semana para un tratamiento conjunto de belleza.

LIMPIEZA.— Cualquiera de esas áreas el problema reacciona a una suave tallada con un jabón extra graso y un cepillo de nylon. Los talones son lo bastante resistentes como para soportar la piedra pomez, pero también saben apreciar una suave jabonada.

Haga la prueba con estos tratamientos especiales: agua mezclada con avena para tallar.

Codos, y rodillas, se aclaran si los frota con un limón partido.

CREMA.— Caliente un poco de aceite de oliva en dos moldecitos para flan y descanse ahí sus codos remolándolos unos diez minutos. Tome un pedacito de algodón en el mismo aceite y aplique a las rodillas mientras remoja los codos.

Para los talones, y pies, antes de bañarse frote con un poco de aceite para bebés. Quedará lo suficiente para aplicar como tratamiento suavizante aún mientras se está bañando.

Prodigue con generosidad la loción para las manos o una loción para bebés en esas áreas cada vez que se acuerde y cuando use su crema facial no olvide "limpiarse" el exceso en sus codos sedientos de aroma.

MIMOS.— Vaya más lejos en el embellecimiento aplicando una mascarilla especial para que esos puntos sensibles se sientan "mimados". Vaya a la cocina y bata ligeramente una clara de huevo con un poco de leche descremada en polvo más unas gotas de extracto de menta. Deje la aplicación 10 minutos, enjuague primero con agua tibia, y luego con agua fría y tendrá los codos, rodillas y talones más tersos y suaves que existen.

También puede usar jugo de pepino mezclado con leche descremada en polvo, que blanquea y suaviza al mismo tiempo.

CUBRIR.— Si insiste (¡Por favor no, por favor!) En apoyarse en escritorios, mesas o cualquier otra superficie áspera, mantenga los codos cubiertos. Cada vez que se apoya estira un poco más la piel. Desgraciadamente, una vez que se ha formado una "bolsa", nunca se logra hacerla desaparecer.

Un maquillaje en pasta puede cubrir las rodillas rojas o las veas marcadas, y por si acaso, dé una mirada también DETRAS de las rodillas.

Los talones cubiertos se protegen mejor también, ya sea con las medias o con taloneras que evitan la formación de los horribles callos y durezas.

Es posible que parezca que los codos, rodillas y talones son una parte muy pequeña de la imagen total de la belleza. Y en verdad, si se les brinda un concienzudo cuidado permanecen juiciosamente en segundo plano. Pero si los descuida, llegará el día en que sus imperfecciones lleguen a arruinar una impresión perfecta en todos los demás aspectos.

SOLAMENTE PARA USTED. — Un tratamiento de ocho horas, aplique aceite de castor, mantequilla de cacao o lanolina en esas partes ásperas antes de irse a dormir y el tratamiento actuará mientras usted duerme.

EDICTO

El Dr. VICENTE TERAN ERQUICIA, Juez Segundo de Partido en lo Civil de la Capital, etc.

Hace saber que por decreto de fs. 127, se ha señalado el día 7 del presente mes de febrero a horas 16, para el verificativo del remate de la acción del teléfono Nº 11234, comercial, sobre la base de $US. 322 (DOLARES AMERICANOS TRESCIENTOS VEINTIDOS) con la rebaja de la tercera decima, por tenerse así ordenado dentro del juicio civil seguido por Pacífico Aparicio M. contra Octavio Vega Valencia, sobre cobro de alquileres.

Los interesados en dicho remate, podrán ocurrir el día y hora señalados a la Tribuna de Remates del Palacio de Justicia, previo el empoce de ley en la secretaría del Juzgado.

Es librado en la ciudad de La Paz, a los cuatro días del mes de febrero de mil novecientos sesentinueve años.

P. O. del Sr. J. 2º de P. en lo C. Andrés A. Guzmán, Secretario del Juzgado 2º de Partido en lo Civil.

EL POZO DE LA DICH

Z	4	5	3	6	8	2	4	6	3	2
O	N	H	G	L	M	T	U	O	O	A
2	6	8	7	4	5	3	8	5	2	5
T	G	Y	A	E	L	G	O	L	E	S
7	5	3	2	8	6	4	7	3	6	5
T	A	O	M	R	A	A	E	P	S	E
8	2	4	6	7	3	5	2	8	4	3
R	O	S	A	A	O	A	D	A	A	C
S	Z	B	3	2	4	6	3	7	D	S
S	U	D	C	E	N	O	O	D	S	O
6	3	2	4	5	8	7	4	2	8	1
R	M	O	I	S	O	A	Z	T	Z	A
7	4	5	6	3	2	3	8	5	7	4
R	D	U	O	D	O	A	O	D	A	O

CUENTA LAS LETRAS DE SU NOMBRE.— Si letras es de 6 ó más, quítele CUATRO. Si el nom los de SEIS añádale TRES. El resultado será su re— Anote en un papel todas las letras bajo su re— de izquierda a derecha y aparecerá su MENS

"El Latigo y la P
"Burbujas del Terror
expresiones de sus

Por EDUARDO VALDIVIA ALLENDE

Las películas de suspenso si látigo y la piel" están bien dirigidas y mejor interpretadas atraen indudablemente la atención de todos los públicos. Ayer —en el Cine Scala— se estrenó "El látigo y la piel" y tanto por su tesis argumental como por la magnífica interpretación y un montaje perfecto, el filme de referencia se puede ubicar entre las mejores expresiones de la pantalla. En una ambientación dramática, de nervio, inquieta y sugestiona al espectador. El director —con habilidad y sin caer en detalles ridículos— ha conseguido secuencias realmente emocionantes. Su encuadre no decae un solo momento y sus intérpretes principales Christhofer Lee y Daliah Lavi realizan un trabajo artístico de alto nivel sugestivo y que se identifican plenamente con los roles que les ha tocado personificar. En muchas escenas se ha tocado con habilidad extrañas facetas de erotismo y todas ellas han sido resueltas con un criterio inteligente y que no logra malograr la integridad de la película. Resumiendo "El

rio, atrayente, d muestra convinc vo y original cir

-:-

"Burbujas de nada en el Cine muestra interesa lísticas de ese es Anthony Pe mento ha sido relato o cuento criter inglés gham. Este tenía ca para describ complejas donde entran directam rintos de la con Seres normales ceros o hipócrita materialistas, m daderos, nobles dientes o fríos, ciones del homb en la pluma exacta interpret jas de Terror" mirable sobre la te que atorment el espíritu de un

PARA PLAYA

Muy sugestivo este traje de baño en tejido ro adaptable al contorno. El negro, más el ocultan cualquier ligera desproporción y da do silueta ideal.

El corte del escote es discreto y la hechura mente los movimientos.

RESTAURANTE COLO
(Potosí esquina Colón)
Y sus menús de almuerzos de fin de s
AL SERVICIO DE LA SOCIE
Y DE LOS TURISTAS
20 años de experiencia en

Dr. GONZALO CARPIO
CIRUGIA PLASTICA Y RECONSTRUCTORA
CALLE CAMPERO Nº 19 (EL PRADO)
Cirugía estética de tón, arrugas, mam etc. quemaduras, formidades congén de la mano, parál

UN TRASPLANTE DE HIGADO EN PARIS

Por Jean Luc Bellanger

Recientemente se practicó por primera vez en Francia, un trasplante de hígado. Una enferma de 30 años recibió el hígado de un hombre. Hasta ahora los trasplantes de hígado en la especie humana, unos cuarenta en total, habían sido efectuados por equipos norteamericanos o ingleses.

Esta operación es una de las más difíciles que existen, pues el hígado tolera muy mal la falta de oxígeno. Entre el momento en que este órgano es retirado del cuerpo del donante e incorporado a la circulación del receptor, es susceptible de sufrir daños irreparables. Se han ensayado numerosos métodos para remediar esta dificultad, como el enfriamiento del donante o del hígado que va a ser trasplantado, o una combinación de frío con oxígeno bajo presión. De todos modos, no puede decirse que actualmente el problema haya sido totalmente resuelto. Por otra parte, los vasos y canales que deben ser ligados al organismo del receptor son numerosos y de diámetro relativamente delgado. Desde el punto de vista puramente quirúrgico, este trasplante es más delicado, y con mucho, que en el caso de otros órganos. Y casi es obvio añadir que los problemas de rechazo son los mismos que en los otros casos de trasplante.

Lógicamente, los quirúrgicos capaces de lanzarse a una empresa semejante, son raros. La operación que se llevó a cabo en el hospital de la Pitié, de París, estuvo a cargo del equipo del profesor Henri Garnier, que ya tiene una gran experiencia en este tipo de intervención en los animales.

Sabido es que, entre otras funciones, corresponde al hígado eliminar los desechos del organismo. Si cesa en su función de depuración, la acumulación de sustancias tóxicas causa un envenenamiento que puede conducir a la muerte. No existe, en efecto, un "hígado artificial", comparable al "riñón artificial" y que permita la depuración por medio de un aparato. A veces se ha logrado resolver un bloqueo momentáneo del hígado gracias a la depuración utilizando el hígado de otro ser humano o de algún animal, como el cerdo. Pero este método, que es sólo un paliativo, no es aplicable cuando el hígado ha perdido definitivamente su capacidad de funcionamiento.

Es en un caso tal de destrucción irremediable, y por lo mismo mortal, a consecuencia de un cáncer por ejemplo, que el trasplante de hígado puede encontrar una justificación. Sin embargo, los resultados relativamente mediocres obtenidos hasta ahora en el mundo no parecen permitir abrigar grandes esperanzas, por lo menos en el estado actual de estas investigaciones.

HISTORIETAS

Por causas ajenas a nuestra voluntad, nos privamos de publicar "HISTORIETAS". Estamos ampliando todos los trámites para que este servicio se normalice en estos días, pues se trata posiblemente de demora en los despachos del servicio postal, ya sea en esta ciudad o en la de origen.

Rogamos a nuestros lectores disculpar esta deficiencia que deseamos no se vuelva a repetir.

Exportación de sellos de correos

Para la Dirección Gneral de Correos y Telecomunicaciones del Reino Unido los sellos de correos son un negocio excelente, y un negocio que aumenta constantemente. Las ventas para el ejercicio 1969—69 se calculan en 2.588.000 libras esterlinas, frente a las 100 mil libras esterlinas del ejercicio 1963 — 64, el 25 por ciento de cuya suma se estima que está representada por pedidos de exportación. El Buró Filatélico de dicha Dirección General en Edimburgo, Escocia, constituye una organización central para venta de sellos por correspondencia.

En la fotografía, empleados del Buró estampillan los sobres del primer día de circulación para ser enviados a todos los rincones del mundo. Para esta emisión especial, con un surtir de famosos buques británicos, se despacharon unos 50.000 sobres.

El Buró Filatélico fue abierto en Londres en 1963, pero el incremento en el negocio obligó a trasladarlo a locales mayores en Edimburgo para atender los sobres de primer día de circulación, sobres de presentación y publicar un boletín filatélico mensual. Facilita también personal para exposiciones filatélicas importantes, Semanas Británicas en otros países y otros certámenes de promoción de ventas.

En la Central Postal de Londres se formó un equipo, en 19 8, encargado de aumentar los ingresos, y sus planes para las ventas en el exterior están muy avanzados. Hay ya dos agencias en el extranjero actuando como distribuidores de sellos británicos, una en Nueva York y otra en Francfort, Alemania. Pronto será abierta una tercera en Tokio, Japón.

Dr. E. Alexandrowicz

MEDICO — CIRUJANO

Especialista en piel. Venéreas y problemas sexuales. Av. Argentina 1919 Teléfono 24534 — Casilla 894. Consultas de 2 a 5.

Dr. R. Staszeski

CIRUJANO — DENTISTA

Universidad de Chile y Estados Unidos de N. A. Consultas de 14 a 19. Edificio Sáenz 2º Piso. Av. Camacho, esquina Loayza. Teléfono 25548.

Dr. Ferdin Humboldt Barrero

MEDICO DE PIEL

Catedrático de la Facultad de Medicina México 1559. Teléfono 10009 Horas 14.30 a 17.

Los Bonnie Boy Jots

El destacado conjunto musical muevaolero de los Bonnie Boy que está actuando con señalado éxito en la Radio Nueva Mexicana, animará los bailes carnavalescos del club Ferroviario.

El Espejo del Alma

Por JOHN CONWELL

¿PUEDE UN FOTOGRAFO DECIR QUIEN ES UN CANDIDATO POLITICO?

RESPUESTA:— Los fotógrafos de prensa generalmente "saben la verdad" cuando una figura pública dice que no es candidato a determinado puesto, y en verdad no lo es, o si es candidato, a pesar de lo que diga.

Si protesta demasiado, pero se mantiene sonriendo dentro del alcance de la cámara, cuando el fotógrafo le pide "una más solamente" por la vigésima vez, el fotógrafo sabe que si se va a lanzar. Si se enoja con los fotógrafos, no solamente no se va a lanzar como candidato sino que, en el caso de que saliera electo, "no aceptaría el cargo".

¿COMO PUEDE UNO LLEGAR A SER UN INADAPTADO "CRONICO"?

RESPUESTA:— Un individuo que se ha marcado un objetivo fuera de la realidad durante la adolescencia, puede no llegar a "adaptarse" nunca a la vida cotidiana. Puede vagar sin descanso de un trabajo a otro, en busca de su ideal.

Otras personas pueden ser mal orientadas hacia un trabajo para el que no tienen disposiciones, todo por influencia de los padres. Y otros, que creen que están fuera de sincronía con la sociedad, creen en su interior una antipatía hacia el orden establecido y toda clase de autoridad.

¿DEBEN CONTROLAR SUS EMOCIONES LOS ENFERMOS DE ANGINA DE PECHO?

RESPUESTA:— Si les es posible, los enfermos de angina deben prepararse por adelantado para afrontar situaciones que provocan emoción y tensiones. Un folleto de la Sociedad Americana de Cardiología asevera que quien está enfermo de angina, que es un dolor [illegible] y molesto que a menudo siente en el pecho, puede vivir con mayor comodidad con este mal si controlan su actividad física, adoptan buenas costumbres alimenticias y evitan, dentro de lo posible, perturbaciones emocionales.

ESPECTACULOS de Hoy

CINE SCALA. — Telf. 23535. Tanda y noche EL LATIGO Y LA PIEL con Christropher Lee.

CINE UNIVERSO.— Telf. 12860. Tanda y noche BURBUJAS DE TERROR con Anthony Perkins.

CINE TESLA.— Telf. 23803. Tanda y noche en technicolor panavisión EL TERCER DIA con George Peppard.

CINE 16 DE JULIO.— Telf. 22191. Tanda y noche A FUEGO DE LA METRALLA.

CINE LA PAZ.— Telf. 23842. Tanda y noche EL HOMBRE QUE HIZO EL MILAGRO con Luis Sandrini y Actuación de LOS CAMINANTES.

CINE MEXICO.— Telf. 26867. Tanda doble DOS PISTOLAS GEMELAS y LOS BANDIDOS Noche horas 21, doble LOS BANDIDOS y LA VENUS MALDITA. Prohibida para menores.

CINE MONJE CAMPERO.— Telf. 23333. Tanda y noche LA FIESTA INOLVIDABLE con Peter Sellers.

CINE MURILLO.— Telf. 21647. Tanda y noche dobles LA PIEL DE TARZAN y EL AGENTE SUPERMAN.

CINE BOLIVAR.— Telf. 25051. Tanda y noche SEXI NUDO. Prohibida para menores de 21 años.

CINE ROXY.— Telf. 25446. Tanda y noche dobles EL TESORO DE TARZAN y MI PRIMERA NOVIA.

CINE MIRAFLORES.— Tanda TARZAN EL HOMBRE MONO. Noche doble TARZAN EL HOMBRE MONO y LA DANZA DE LOS VAMPIROS.

CINE TRIANON.— Telf. 21320. Desde las 14 horas funciones continuadas. Programa triple LOS CUATRO JUANES, LA LEY DEL GAVILAN y ESPOSA O AMANTE.

CINE PARIS.— Telf. 29704. Tanda y noche DINAMITA JOE.

CINE 6 DE AGOSTO.— Telf. 23829. Tanda y noche en technicolor EL HOMBRE QUE RIE con Jean Sorel y Actualidades mundiales Nº 3—69.

CINE ABAROA.— Telf. 10252. Tanda y noche dobles EN TERRITORIO ENEMIGO y FRONTERAS BRAVIAS.

CINE ESMERALDA.— Telf. 25575. Tanda y noche dobles RITA LA REVOLTOSA y TARZAN EN PELIGRO.

CINE PRINCESA.— Telf. 29821. Tanda y noche EXTRAÑA COMPULSION con Hellen Melene. Prohibida para menores de 21 años.

CINE BUSCH.— Tanda JAMES TONTO OPERACION DOS. Noche doble JAMES TONTO OPERACION DOS y DESNUDA TODAS LAS NOCHES.

CINE VARIEDADES.— Telf. 24071. Tanda y noche dobles LOS PLACERES DE PENELOPE y BILLIE.

CINE EBRO.— Telf. 22026. Tanda y noche dobles ANGELICA MARQUESA DE LOS ANGELES y LA CABALGATA DE CHAPLIN.

CINE COLON.— Telf. 23477. Tanda y noche dobles LA VENGANZA DE LOS VALIENTES y ¿QUIEN ES QUILLER?

Aunque Ud. No Lo Crea de Ripley

Memorandum

Farmacias de Turno

Del 1º de febrero al 8

CURIE, Socabaya 440	Tel. 20280
SAN GERARDO, Av. Saavedra 2160	" 29508
NORTE, Av. Armenia 549	" 22701
NACIONAL, Sagárnaga 207	" 25864
GRAN PODER, León de la Barra 610	" 25357
ALEMANA, Belisario Salinas 341	" —

FARMACIAS DE TURNO PERMANENTE

OBRAJES Plaza Franz Tamayo, zona Obrajes,	Tel. 29637
SAN CARLOS, Av. República 26, zona Villa Victoria	" 20223
CRISTO REY, General Lanza 630, zona Sopocachi,	" —
LITORAL, Ceja de El Alto, zona El Alto de La Paz	" 27325

ULTIMA HORA

Redacción y Administración	" Tel 26868
Asistencia Pública	" 22111
Hospital General	" 22826
Hospital Obrero	" 27130
Lloyd Aéreo Boliviano, Informaciones: 11155 —	11156 11157
Cuerpo de Bomberos	" 26144
Dirección General de Tránsito	" 26148
Estación Central	" 22510
Dirección Investigación Criminal 26124	— 26125

PALABRAS CRUZADAS

Por Homero Alle

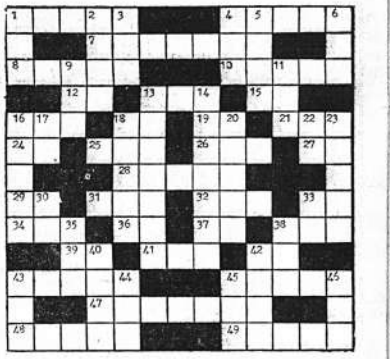

HORIZONTAL

1. Rústico
4. Conjugación
7. Santuario (Pl)
8. Avinagrado
10. Combustible
12. Voz para detener caballerías
13. Turno
15. Nota musical
16. Del verbo ir
18. Pronombre
19. Prefijo
21. Patriarca hebreo
24. Nota musical
25. Preposición
26. Reino inorgánico de un país
27. Conjunción
28. Candela (Pl)
29. Pronombre
31. Preposición inseparable
32. Departamento de Francia
33. Preposición
34. Aumentativo
36. Real Orden (Abrev.)
37. Pronombre
38. Esencia
39. Onomatopeya de la risa
41. Del verbo ser
42. Afirmación
43. Bufonada
45. Situar
47. Exentos
48. Pichel
49. Escombro

VERTICAL

1. Serpiente
2. Pulgar
3. Mina
4. Del verbo ir
5. Pronombre demostrativo
6. Del verbo oír
9. Pronombre demostrativo
11. Conclusión
13. Fuente (Pl)
14. Adolescente muy crecido
16. Emulo
17. Prefijo que indica duplicidad
18. Menear
20. Caricia (Pl)
22. Aumentativo
23. Pato de flojel
30. Preposición
33. Del verbo dar
35. Condimento picante
38. Preposición
40. Amir
42. Agua gaseosa
43. Arbol euforbiáceo siempre verde
44. Nombre de mujer
45. Pez
46. Culpable

SOLUCION AL CRUCIGRAMA ANTERIOR

— HISTORIETAS —

La Naturaleza es Así de Walt Disney

Clínica CENTRAL DELGADO

Maternidad y cirugía Ginecología obstetricia. Prenatal. Partos. Enfermedades de señoras, Cesarías electrocauterizaciones. Hemorragias y sus complicaciones. Piezas de 1ª y 2ª.

Teléfonos 25056 — 29312. Casilla 293.

Murillo esquina Colombia 1379.

LABORATORIO CLINICO HEMATOLOGICO

Doctor LUIS VALDIVIA S. BIOQUIMICO UMSA. UNIVERSIDAD DE TEXAS U. S. A POTOSI 1270. Teléfonos 28821 — 29796 Horas de atención: 8.30 a 12 y de 18 a 19.

Ultima Hora

La Paz, Miércoles 5 de Febrero de 1969

La Nota Especial de la Semana

Un sueño hecho realidad: La Escuela de Fútbol del Club Deportivo Municipal

Ricardo Velarde, entrenador de la tercera división dirige una práctica de conjunto con los jugadores-alumnos que se hallan a su cargo.

Con menos de 25 años de existencia activa, Municipal es ya una de las instituciones más respetables en el ambiente deportivo nacional. Su arraigo es indiscutible, pese a ciertas incomprensiones y a no pocas mezquindades que no merecen ser tomadas en cuenta.

El club Municipal llegó a concretar el año pasado una aspiración que parecía imposible llevarla a la práctica. Fue el sueño de muchos que al fin pudo hacerse realidad: la escuela de fútbol.

ERA UNA NECESIDAD IMPERIOSA

En Bolivia no se pudo hacer nada semejante hasta ahora. Quizá porque las condiciones no estaban dadas o acaso porque los factores resultaban negativos. Preparar a los futbolistas desde la niñez y la adolescencia es lo fundamental si se quiere contar con valores genuinos para integrar los conjuntos profesionales y los seleccionados nacionales. El club Municipal, se dijo: "Los niños esperan. Los niños tienen necesidad de formarse futbolísticamente". Y puso manos a la obra.

HOMBRES DECIDIDOS Y ENTUSIASTAS

Para hablar de la escuela de fútbol del club Municipal, hay que referirse a ese grupo de hombres encabezado por el alcalde Armando Escóbar Uría y notablemente colaborado por el licenciado Heriberto Centellas. Al frente de un directorio capaz de los dos hombres ejecutaron obras positivas. Bastaría citar el Estadio Luis Lastra, en Sopocachi, único en su género si exceptuamos el Estadio Hernando Siles. Y también bastaría citar el coliseo de la Avenida Bolívar que, sin alardes, representa una contribución invalorable al desarrollo de la actividad muscular de la ciudad.

Precisamente el general Armando Escóbar y los señores Heriberto Centellas, Jaime Alarcón, Humberto Díez de Medina, Jaime Villanueva y algunos más, aunaron voluntades para llevar el propósito adelante. Y después del Estadio Lastra y del coliseo de la Avenida Bolívar, está la escuela de fútbol.

LOS FUTBOLISTAS DEL FUTURO

Ahí, en la academia organizada y fomentada por el club Municipal, se van forjando los futbolistas del futuro. Los hombres llamadoa a vestir la divisa nacional en las grandes competencias. La escuela de fútbol ha dejado de ser un proyecto para convertirse en realidad. Es decir en una magnífica realidad, que sin duda hará mucho bien a nuestro fútbol, tan carente de elementos valiosos y de figuras de relieve, que es precisamente lo que obliga a no prescindir, por ahora al menos, del concurso de players foráneos.

LOS OBJETIVOS DE LA ESCUELA

Lo que persigue la escuela de fútbol, según se desprende del pensamiento de sus organizadores, es capitalizar elemento humano de primera clase, organizar previamente las divisiones inferiores. En resumidas cuentas, organizar la sección fútbol del club edil, de tal manera que una constante formación de valores permita la renovación y emulación permanentes, para evitar los fuertes desembolsos y constituir una fuente de recursos para el club por el préstamo o venta de jugadores que eventualmente no sean requeridos por la entidad.

Propósitos más plausibles no pueden existir.

Una clase práctica de "dominio de balón" en las modernas instalaciones que posee la institución "edil" en el Estadio Luis Lastra de Sopocachi.

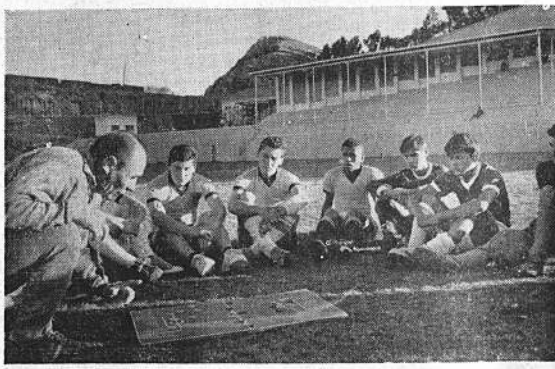

Una clase de "táctica teórica" a cargo del Profesor José Luis Rodríguez, con los alumnos de la Escuela que integran el equipo de segunda división.

Orientación, Organización y Trabajo en la Escuela de la entidad "Granate"

En los camarines de su escuela en Sopocachi, los alumnos de la primera Escuela de Fútbol en Bolivia, se entregan a un reparador descanso, después de una intensa práctica.

¡Hablemos, en primer término, de su personal directivo y administrativo. Director es José Paz Antezana; director de salud, el doctor Guillermo Sotomayor; director técnico, José L. Rodríguez; ayudante de campo, Ricardo Velarde Burralde; masajista, José Maldonado; utilero, Delfín Madueño; lavandera, Bertha de Madueño.

SU ORGANIZACION

La escuela se organizó, como parte integrante del club Municipal, con un propósito radical: enseñar intensiva y metódicamente un mínimo de sesenta jóvenes con excelentes condiciones para el fútbol, distribuidos en tres grupos generacionales de veinte elementos cada uno:

El primer grupo lo forman jovencitos cuya edad fluctúa entre los 13 y 15 años y que conforman la cuarta división.

El segundo grupo comprende a jóvenes de 16 a 18 años, que conforman la tercera división.

Y el tercer grupo, al que pertenecen jóvenes de 19 a 21 años y que integran la segunda división.

¿QUE ES LO QUE SE PERSIGUE CON LOS TRES GRUPOS?

En primer término capitalizar elemento humano de primera clase. Después, conformar con elementos de gran futuro las divisiones inferiores. Y por último, organizar la sección fútbol de tal manera que una constante formación de valores permita la renovación y emulación personales para evitar fuertes desembolsos, como venía haciendo el club obligado a contratar elemento para su elenco superior.

Además se ha pensado en constituir una fuente de recursos para el club, mediante el préstamo o venta de valores que no sean requeridos por el club, que es precisamente lo que se hace en todas partes cuando se cuenta con semilleros o incubadoras de futuros cracks.

CICLOS DE TRABAJO

Son tres los ciclos o períodos de entrenamiento, que abarcan tres años de trabajo cada uno. Esos ciclos son: el elemental, el medio y el superior. A su vez cada ciclo se divide en lo que se ha dado en llamar tramos. Y al término de cada tramo se evalúa el progreso de los alumnos — jugadores para en su caso, prescindir de los alumnos que no alcancen el rendimiento requerido como miras a utilizarlos en los cuadros superiores del club.

CUATRO FASES DE SELECCION

Lo interesante de todo esto radica en la forma como se selecciona a los candidatos a los diferentes ciclos y tramos de aprendizaje. Y eso se hace a través de cuatro fases, que son: reclutamiento, postulación, preselección y selección. Pormenorizar estos aspectos nos llevaría mucho tiempo pero bastará anotar que ello permite apreciar las condiciones de los postulantes y contar a breve plazo, con elementos aptos destinados a las diferentes divisiones.

¿EN QUE CONSISTE EL ENTRENAMIENTO GENERAL?

El entrenamiento general por año consiste en la preparación física, técnico-táctica y sicológica.

La primera parte se limita a desarrollar las potencias estructurales buscando el perfeccionamiento del sistema nervioso. Con el entrenamiento técnico-táctico se busca desarrollar las habilidades individuales y colectivas, para actuar en función de equipo. Y la tercera parte busca adoctrinar a los alumnos-jugadores para que comprendan la estructura del plan de entrenamiento, los objetivos previstos y la conducta que deben observar ante el complejo de problemas que plantea la participación en un programa de formación deportiva completa.

En realidad todo un trabajo consciente y llevado responsablemente para recoger los frutos previstos: contar con futbolistas estables.

El Gabinete Médico

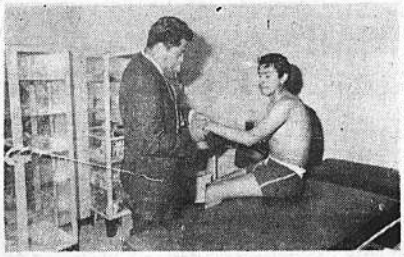

En la Escuela de Fútbol se ha montado un gabinete médico que está a cargo del doctor Guillermo Sotomayor.
En la foto aparece el alumno Hugo Céspedes recibiendo atención.

Municipal fue campeón del fútbol juvenil de tercera división en el torneo 1968. Está constituido por: Velarde (entrenador); Patzi — Daza — Céspedes — Borda — Gutiérrez y Quispe (parados). Pérez — Castro — Blanco — Oscar Román — Antezana — Melgar y Gamarra (arrodillados).

El equipo de cuarta especial fue también campeón invicto de fulbito interdepartamental y de la AFLP.
De izquierda a derecha: Velarde (entrenador); Gutiérrez — Salinas — Silva — Luna — Llanplas — Marín y Guerra (parados). Chávez — Pérez — Gonzalo Pérez — Bernal — Vargas — Sejas y Aparicio (arrodillados).

LABORATORIOS DE ANALISIS CLINICOS Y QUIMICOS "ROUX"
Horas de atención de 8 a 12 a.m. y 15 a 18
Dr. RUBEN TEJADA ANDRADE
Dr. MIGUEL VELAZQUEZ PERARANDA
BIOQUIMICOS FARMACEUTICOS
Laboratorios Av. Camacho, Esq. Ayacucho Edificio Kraul 3er. piso Of. 305 — TELEFONO 24528 — Casilla 2665
Domicilio Murillo 1007 — Teléfono 28759.

Los resultados de un trabajo metódico están a la vista.

Los primeros pasos fueron dados exitosamente. Los resultados obtenidos confirman lo señalado. El club Municipal conquistó los títulos de campeón en segunda, tercera y cuarta división en los torneos de 1968. Y a pesar de que el primer equipo edil cumplió actuación descollante, se presentaron obstáculos que no permitieron llegar a donde se había propuesto.

Pero no estamos hablando del plantel profesional. Estamos hablando de las divisiones inferiores. Y fue ahí donde se lograron los resultados más halagadores.

CINCO ELEMENTOS PROMOCIONADOS

Puede decirse que el plan previsto se cumplió a la perfección. Este año fueron ascendidos al círculo de privilegio cinco jugadores de divisiones inferiores. Son ellos Guido Ortega, Willy Carranza, Miguel Achá, Guido Costa y Alberto Antezana. Eso quiere decir que, en gran parte, se evitará la contratación de elementos de otras entidades o de fuera del país. En la propia casa se cuenta con jugadores de valía, a los cuales se echará mano cuando lo requieran las circunstancias.

Y además el club Municipal ha puesto en la bolsa a varios de sus players, cuyos servicios han dejado de ser imprescindibles porque ya tienen remplazantes de condiciones.

ES UN PORCENTAJE HALAGADOR

El balance no puede ser más favorable. De sesenta alumnos con que cuenta la escuela, fueron promocionados cinco, en menos de un año. A medida que pase el tiempo ese número crecerá. Y entonces las previsiones se habrán cumplido en todo su alcance. Se hizo un trabajo completo, metódico y responsable. No se perdió el tiempo y se logró lo que estaba en los cálculos previos.

EJEMPLO DIGNO DE SER IMITADO

Explicadas así las cosas, vemos que el club Municipal ha dado un gran ejemplo en su propósito de iniciar la formación de elementos para constituir sus distintos equipos. La gente forma en casa. Se cuenta con semilleros. Se piensa en el futuro y no se desperdicia tiempo.

Ahora bien. El ejemplo Municipal es digno de imitarlo en cuenta, que ser imitado por las más entidades profesionales. Hay que acabar con el sistema de echar mano a las contrataciones como Hay que saber lo que tiene entre manos. Y solo así, no hay que olvidar que cuando se trabaja con seriedad, puede lograr todo posible. Hasta elencos con elementos estrictamente nacionales.

En el fondo la tarea del club Municipal es digna de elogio y aplauso.-

Selección Argentina debutará el lunes 10

El Comité Pro Bancos Escolares dependiente de la Vicepresidencia de la República confirmó para el lunes próximo en horario nocturno la presentación del equipo argentino de fútbol frente al elenco profesional del Club Universitario en lance amistoso a beneficio de la referida entidad.

Los futbolistas argentinos realizarán mañana su primera práctica en Miraflores entre las 10 y las 12 horas. El viernes volverán al mismo campo de juego entre las 16 y 18 horas. Y, por último, el sábado se limitarán a una sesión de gimnasia, antes de probar la capacidad física de sus hombres frente al conjunto estudiantil de la UMSA.

Los promotores del encuentro informaron que los ingresos de ese lance internacional, beneficiarán en su integridad a la adquisición de pupitres escolares para los establecimientos educacionales del país.

Vacaciones

Los alumnos de la Escuela gozan una vez al año de vacaciones en Tarija, región yungueña donde permanecen dos semanas al cuidado de sus profesores.
En la foto los alumnos Ramiro Pérez, Roberto Sánchez y David Cacro junto a la mascota del equipo.