BIBLIOTECA DEL BANCO CENTRAL DE BOLIVIA

RIN Chiquito
Cura los dolores de muelas, oídos, gripe y malestares
SABOR AGRADABLE

Ultima Hora

CURA LA TOS por rebelde que ella sea
PECTORAL VITA
EN PASTILLAS Y JARABE
EN VENTA EN TODAS LAS FARMACIAS DEL PAIS

DIARIO DE LA TARDE FUN DADO EL 30 DE ABRIL DE 1929

EDICION DE OCHO PAGINAS — PRECIO: $b. 0.50 — La Paz, Viernes 24 de Enero de 1969 — AÑO XXXIX — Nº 9.122

Guerrilleros en tres sectores de Caracas

Se impuso estado de emergencia

...s, 24 — Existe un estado de emergencia en la capital ...a como secuela de los ...terroristas perpetrados ...la noche en tres áreas ...as, por guerrilleros co... uniformados.

...guerrilleros se apoderaron ...barrio de la ciudad y ...contra la Policía que ...la búsqueda de elementos ...istas que habían atacado ...metralladoras a un vehículo ...ficial.

...información dice que ...cias resultaron heridos ...que del citado vehículo.

La policía identificó a los terroristas como miembros de un grupo pro-castrista llamado Fuerzas Armadas de Liberación Nacional.

—Uno de los guerrilleros fue herido y capturado. En otros dos ataques, los terroristas saquearon una armería y se apoderaron de un policía.

—El ministro del Interior de Venezuela, Reinaldo Leandro Mora, advirtió recientemente que los terroristas respaldados por Cuba estaban planeando nuevos ataques contra zonas urbanas y rurales.-

ENEMIGO PUBLICO Nº 1 en los primeros años del 1930, Alvin Karpis, lucc conforme al ser libertado condicionalmente de la prisión federal en la isla McNeil, cerca de Stattle, Washington. Karpis, quien tiene ahora 60 años, estuvo más de 32 años encarcelado. El fue enviado de regreso a su nativa Canadá.

Dramático relato de 11 meses de cautiverio en Nor-Corea

Bajo amenaza de muerte el capitán del buque norteamericano "Pueblo", firmó "confesión" de espionaje en aguas de Nor-Corea.- Detalles.-

Coronado, California, 24. (AFP). El capitá de fragata Lloyd Bucher, comandante del "Pueblo", se desplomó sin conocimiento el jueves cuando hacia el dramático relato de su cautiverio de once meses en Corea del Norte.

El capitán Bucher reveló ante la comisión investigadora que fue bajo amenazas de muerte a su tripulación y a palizas, como se vio obligado a firmar la confesión, reconociendo que el "Pueblo" se hallaba en misión de espionaje en las costas norcoreanas, el 23 de enero de 1968, cuando fue abordado por lanchas rápidas de Corea del Norte.

DESTRUCCION

Precisó que en ese momento el barco se encontraba a 32 kilómetros (20 millas) del puerto de Wonsan. Bucher se rindió con toda la tripulación, pero antes ordenó la destrucción del material electrónico secreto, textos cifrados y toda la documentación. Estas destrucciones, precisó el capitán, fueron efectivas casi al 100 por ciento.

TORTURA MENTAL

El capitán Bucher dijo que, en el primer interrogatorio a que fue sometido, fue forzado a arrodillarse mientras oyó decir a uno de los norcoreanos: "Matad a ese bastardo". Oyó en seguida armar un arma. "Estaba seguro que iban a matarme..."

Mientras su esposa le escuchaba ocultándose el rostro entre las manos, el capitán Bucher contó que sus carceleros le mostraban un surcoreano que, bajo los efectos de la tortura, se había atravesado los labios con los dientes: "Esto es lo que les pasa a los espías. Usted es un espía y seguirá la misma suerte", le dijeron entonces, y perdió el conocimiento. En otro momento, un oficial norcoreano a quien designó como el "supercoronel" le declaró: "Empezaremos por matar a los miembros de su tripulación, y los mataremos delante de usted hasta que firme (la confesión de espionaje en aguas norcoreanas) y si usted no firma yo se la haré firmar".

ULTIMATUM

"Me dijeron que si firmaba la confesión, volveríamos a casa rápidamente. Me negué a firmar. Me dijeron entonces que tenía dos minutos para hacerlo, sino que me matarían. Me obligaron a ponerme de rodillas, mientras un oficial con un arma se colocó detrás de mí. El supercoronel repetía: "tiene dos minutos"... sentí el arma contra la cabeza y el clic del gatillo, pero no hubo disparo. Pasaron otros dos minutos y el oficial dijo: "No merece una bala" y me anunció que sería golpeado hasta la muerte..."

"Dos guardianes comenzaron a pegarme en el suelo —prosiguió el capitán Bucher— a darme puntapiés... A los pocos minutos perdí el conocimiento. Luego pedí permiso para ir a los servicios y todo lo que pude orinar fue sangre".

Los guardianes le llevaron entonces a una celda, en la que un surcoreano, horriblemente torturado, se encontraba atado a la pared.

"Yo no quería que mataran a mi tripulación. Estaba convencido de que lo harían. Eran unos bestias. Yo no estaba dispuesto a soportar ese tipo de torturas mentales. Entonces les dije que firmaría. Y firmé. Después me condujeron a mi habitación". Indicó que allí le esperaban alimentos en abundancia, pero que no comió nada.

DEPRESION

El capitán declaró que, una vez firmada la confesión, intentó suicidarse metiendo la cabeza en un cubo de agua, pero que no lo consiguió. "Sufría una depresión terrible, sobre todo pensando en la postura embarazosa en que se iban a encontrar los Estados Unidos. Sólo pensaba en volver a mi país para proclamar que nuestro barco no había penetrado en las aguas coreanas".

"ESPIAS Y NO PRISIONEROS"

El capitán Bucher sufrió un mareo en medio de su relato ante la comisión. Antes, evocando el primer interrogatorio que sufrieron él y sus hombres, dijo que un general les anunció que no eran prisioneros de guerra, sino espías cogidos en flagrante delito, y que no tenían ningún derecho a la aplicación de la convención de Ginebra.

"Serán ejecutados hoy mismo, agregó el general. ¿Cómo prefieren? ¿Uno a uno o todos a la vez?"

"Pedí que me fusilaran y que mi tripulación fuera autorizada a volver a los Estados Unidos", precisó el capitán Bucher.-

ESTUDIANTES FRANCESES PROVOCARON DISTURBIOS

PERSISTE EL CLIMA DE TENSION EN PARIS

...s (ANSA).— Por algu... se tuvo la impresión en ...ayer y durante la ...que había vuelto el cli... ...o del año pasado en ...la capital francesa. La ...e ocupada por un par ...la Universidad de In... ...más de seis horas y ...esta madrugada. La ...menzó en el barrio la ...los dirigentes de un ...eron una reunión don... ...a por exhibir un filme ...chos de mayo de 1968. ...nes quisieron hacer u... ...ación, pero la policía ...energicamente: hubo ...detenidos, en La Sorbo... ...parte, los 200 estudian... ...ocupaban fueron ale... ...a policía al cabo de ...

...nes llegaba mientras ...ción de lo ocurrido en ...a dos mil estudiantes ...universidad declaran... ...irán hasta que sus ...ados en París fueren

...emencia de estos a... ...la Unión de Estu... ...ecia (UNEF) afir... ...ovocaciones de la ...ndirán la moviliza...

ción en masa de los estudiantes" y —por el contrario— incitó a los estudiantes a multiplicar sus manifestaciones, atacó luego las elecciones universitarias —indispensables para aplicar la "reforma Faure"—, sosteniendo que la participación en ellas "se muestra lo que verdaderamente es, esto es, el de recho de una medalla de chocolate cuyo revés es la represión".

Algunos comités de acciones anunciaron para hoy reuniones en diversas facultades. El sindicato de investigadores científicos protestó por la represión policial, y el sindicato de enseñanza superior pide la libertad de su secretario general, Bernard Herszberg, quien fue detenido ayer en el barrio latino, a donde concurrió para "tomar" nota de la represión policial".

"CARCELERO". — William H. Knott, de 50 años, ha sido arrestado en St. Louis, por encerrar a la Srta. Ann Petroski en un armario por cinco días sin comida ni agua, en una de las casas de huéspedes de ésta. Knott trabajaba para ella de vez en cuando como operario.

Impresionante silencio en memoria de Palach

Praga, 24 (AFP).— Praga cesó hoy el trabajo y guardó cinco minutos de silencio en memoria de Jan Palach, el estudiante que se inmoló la semana pasada en aras de la justicia y la libertad.

Durante cinco minutos Praga quedó sumida en el silencio más completo. El tráfico rodado se paró y la muchedumbre se inmovilizó en las aceras. Todos los hombres se descubrieron.

La consigna de silencio y paro total fue observada también de modo impresionante en todas las fábricas y lugares de trabajo.

...evo gobierno libanés ...e voto de confianza

...(AFP).— El nuevo ...anés, presidido por ...me, se presentará el ...a la Cámara para la ...a declaración minis... ...debate sobre el voto ...

...a se considera que ...erá apoyado por una ...por lo menos sesenta ...osición reunirá a los tres grupos cristianos (falange, bloque nacional y partido nacional liberal) a los cuales se sumarán algunos independientes.

El presidente de la República, Charles Helou, recibió ayer largamente al líder de falange, Pierre Gemayel, a raíz del violento ataque aparecido en el diario "Al Amal" contra el nuevo ministerio formado por Karame.

Pierre Gemayel anunció una oposición determinada de falange a la política de Karame y al gobierno recién constituído. Lo acusó "de querer romper la unidad nacional del Líbano para dar satisfacción a presiones exteriores explotando las diferencias de religión".

Ese pronunciamiento ha provocado una viva reacción del líder del partido socialista progresista Kamal Joumblatt que acusó "a los jefes de los tres partidos (Pierre Gemayel, Raymond Edde y Camille Chamoun) de querer provocar disturbios para hacer oposición a la política del gobierno".

La intervención del jefe del Estado, Charles Helou, tenía por objeto evitar lo agravación de esa política.-

...LA SEGUNDA ...CHA ...A

...(ANSA).— El joven ...nos días se dio fue... ...linata del museo na... ...dapest murió hoy se ...la radio austriaca. ...er, que tenía dieci... ...la segunda "antor... ...registrada estos úl... ...varios países que ...

...checoslovaco de 21 ...el primero que se ...ara protestar contra ...e su país, murió el ...do.

Rematarán bienes de la International Petroleum

LIMA, 24 (ANSA).— El poder judicial dispondrá el remate de los bienes de la International Petroleum Company si hasta el próximo 31 de este mes no cumple con el pago de la deuda de 15 millones de dólares que tiene con la empresa petrolera fiscal por la venta de combustible procedente del complejo petrolero de Talara que fuera expropiado a dicha compañía el pasado 9 de octubre.

Así fue informado por el presidente de la empresa petrolera fiscal, ingeniero Jorge Ferrand, quien señaló que hasta el momento sólo habían sido retenidos aproximadamente medio millón de dólares de los ingresos de las plantas que la IPC tiene en Lima y Callao, que, como se recordará, se encuentran intervenidas al igual que otras plantas de la IPC en el país en el marco del embargo preventivo dispuesto por el Poder Judicial.

El ejecutivo de la petrolera peruana reveló, por otra parte, que las cuentas bancarias de la IPC no tienen muchos fondos y que "al parecer dicha empresa se encontraba sobregirada últimamente".

PACIENTES REACCIONAN OPTIMAMENTE

-San Pablo, 24 (ANSA).— A 17 días de la operación de trasplante cardíaco efectuado en el hospital Das Clinicas de San Pablo, Clarismundo Praca sigue reaccionando óptimamente, justificando el optimismo de los médicos del instituto. El paciente es visitado diariamente por la esposa, que sin embargo, solo puede verlo a través de cristales.

También el operado de un trasplante renal (cuyo nombre, al igual que el del donador, se sigue manteniendo en secreto) en el mismo hospital, esta reaccionando bien y por ahora no presenta aún fenómenos de rechazo del órgano injertado.

PROHIBIDO "DESNUDARSE" EN CARNAVAL

-Río de Janeiro, 23 (ANSA).— El delegado de diversiones públicas del Estado de Guanabara Edgar Pachanha, estableció las normas que deberán ser acatadas por turistas nacionales o extranjeros durante este carnaval carioca. De acuerdo con tales normas, será considerado atentado al pudor (sujeto a sanciones) el hecho de quitarse cualquier pieza del traje en bailes o reuniones de grupos carnavalescos.

Explicando los motivos de tal determinación el delegado Pacanha dijo que la misma es una consecuencia de los excesos que siguieron sacándose el saco, después la corbata, la camisa y finalmente los pantalones, quedando prácticamente desnudos. También fueron prohibidos los disfraces contrarios a la moral y al decoro de la familia y de la opinión pública.

Guatemala enjuicia a una empresa norteamericana

Guatemala, 23. (AFP).— El gobierno guatemalteco entabló una demanda judicial contra la empresa norteamericana "I. R. C. A.", ex-propietaria del sistema ferroviario del país, pidiendo el pago de daños y perjuicios por una cantidad que podría llegar a 53 millones de dólares.

El ministro público dijo que la base de la demanda es el incumplimiento de contrato.

Los equipos y otros bienes de la I. R. C. A. pasaron a poder del Estado el 26 de diciembre pasado, después de que la empresa no liquidó un préstamo en fideicomiso por cuatro millones que le había facilitado el gobierno y que estaba garantizado por los mencionados bienes.

La cantidad señalada en la demanda judicial incluye compromisos no cumplidos de carácter laboral por once millones de dólares.-

Utilerazos

© King Features Syndicate, Inc., 1969. World rights reserved.

...que me gusta mucho este banco. Yo creo que he de ...ecuja aquí.

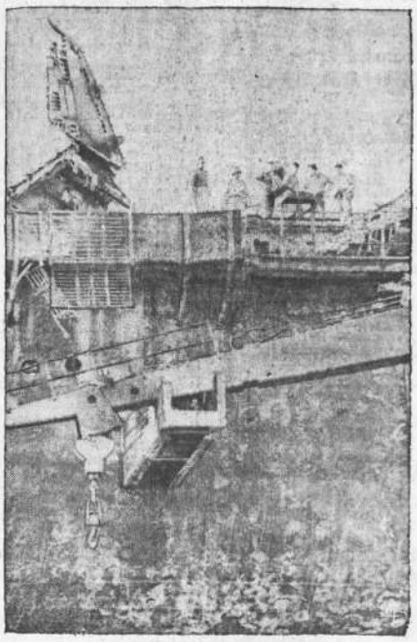

EL PORTAVIONES ENTERPRISE, el buque de guerra más grande del mundo, aparece en esta foto antes de que estos hierros retorcidos y huecos en la cubierta debidos a una explosión nos digan parte de la historia acerca de una voladura e incendio a bordo de éste, al oeste de Hawai. El portaviones está de regreso en Pearl Harbor sufriendo grandes pérdidas de vidas y daños.

El Mundo AL DIA

LAS IZQUIERDAS Y EL SOCIALISMO

Por JAUME MIRAVITLLES

-Es indudable el interés intelectual de la revista francesa "Le Nouvel Observateur", en la que colaboran y escriben regularmente algunos de los espíritus más lúcidos de las izquierdas francesas y europeas. Políticamente, sin embargo, le he reprochado a aquella publicación y a otras de la misma ideología, lo que podríamos llamar su sistema de prioridades. Todas ellas, en efecto, dedican una parte predominante de sus trabajos a criticar el sistema capitalista, especialmente el norteamericano, y a negar sistemáticamente ningún mérito a las reformas de estructura, en algunos casos auténticamente revolucionarias, que se han producido en los países desarrollados de la Europa occidental y en América. He dicho a menudo en mis comentarios que cuando los historiadores del siglo XX hagan el análisis de sus principales características dirán que el fermento revolucionario que originó todas sus inquietudes y sus grandes realidades nació en los Estados Unidos y que a la revolución rusa, y as que se produjeron después en su zona de influencia, fueron intentos, hasta ahora no logrados, de llegar a resultados semejantes en países de estructura predominantemente agrario-feudal y, por lo tanto, mediante medios violentos y autoritarios. Hay muchos teorizantes sociales que creen que sin violencia no puede haber revolución y que confunden el primer concepto por el segundo.

Me ha sugerido este comentario un excelente artículo de Michael Bosquet en la mencionada revista. Es Bosquet (un nombre fonéticamente catalán), el "nom de plume" que usa uno de los escritores sociales más interesantes del momento actual, André Groez, centro-europeo y muy conocedor de los problemas en aquella zona crucial. Su artículo, primero de una serie sobre los acontecimientos de Praga, lleva un título muy significativo: ¿Qué queda del socialismo? El mérito del artículo, y su importancia, reside en una presentación en la que se afirma que las opiniones y "reflexiones" que en él se exponen no son de tipo personal, sino el resultado de una serie de conversaciones celebradas con diferentes comunistas de capitales centro-europeas más importantes, entre ellos figura, naturalmente, un grupo de checoeslovacos.

Las conclusiones del trabajo de Bosquet-Grosz podrían ser resumidas así: a) los acontecimientos en Checoeslovaquia señalan la crisis más grave sufrida por el socialismo y los Estados socialistas desde su creación, b) Dubcek y su "reformismo a la Kruschev" no estuvo nunca a la altura de la situación y se limitó solo a reformas marginales (que tampoco le fueron aceptadas por el Kremlin), c) en las conversaciones de Cierna, Bratislava, Moscú y Praga, los delegados checos que asistieron a ellas pudieron darse cuenta de la terrible ignorancia sobre los problemas que se discutían de que dieron prueba los dirigentes rusos, incluyendo entre ellos a los tres componentes de la "troika" suprema, d) esta ignorancia" no indica falta de talento personal de los dirigentes rusos, sino que es el resultado de un sistema burocrático que los mantiene totalmente alejados de las realidades vivas en la propio Unión Soviética y en el exterior, ni el embajador ruso en Pekín, Tcherevenko, se enteró de la existencia de la "revolución cultural" china hasta que lo leyó en los periódicos, ni el embajador soviético en Praga (que paradójicamente era el mismo camarada Tcherevenenko) tuvo ninguna idea de lo que se estaba preparando en Checoeslovaquia. (Nos dice Bosquet que Stalin creyó que su aventura en Finlandia en 1939, que desencadenó sin comunicárselo a nadie, duraría menos de una semana y que rechazó todas las advertencias sobre una inminente ofensiva alemana en 1941). Sobre esta inexplicable miopía del jefe de todas las Rusias nos habla extensamente y con una documentación precisa y terminante, Alfred Fabre-Luce en su libro "L' Histoire Demaquillée". El régimen ruso, concluyó Bosquet, es un sistema de "satrapes-ligados" que traducido con cierta benevolencia significa "déspotas -estúpidos".

En 1969, termina Michel Bosquet, y para centenares de millones de seres humanos, el socialismo está por "reinventar". El análisis es, como vemos, de una severidad inigualada por ningún crítico no marxista. Lo extraordinario del caso es que un hombre de la información y de la agudeza intelectual de André Grosz tuviera que esperar

PASA A LA CUARTA

ESPECIALISTA EN
VARICES, ULCERAS VARICOSAS, FLEBITIS, etc.
Tratamiento Radical y único
Dr. CARMELO MARCO
CIRUGIA PLASTICA Y ESTETICA: NARIZ, ARRUGAS, CICATRICES, etc. — CIRUGIA GENERAL.
Potosí: 876. Primer Piso. Of. 2. Teléfonos Con.: 22905. Lom.: 32422. Casilla 2855. Horas de consulta de 3 a 7 p.m.

CIRUGIA ESTETICA Y PLASTICA
Dr. JUAN MARCO
MEDICO — CIRUJANO ESPECIALISTA
ARRUGAS, NARIZ, CICATRICES, CALVICIE
QUEMADURAS, LABIOS, etc.
TRATAMIENTO MODERNO DE VARICES, ULCERAS, VARICOSAS, FLEBITIS, etc. CIRUGIA GENERAL.
Consultorio: Mercado 935 (1er. piso). (Calle Honda). Consultas de horas 3 a 7 p.m. Teléfonos 22303, domicilio 32416 Casilla 971.

Dr. RAUL MENDOZA REQUENA
MEDICO ESPECIALISTA
CIRUGIA ORTOPEDICA -- TRAUMATOLOGIA
Atiende de 15 p.m. a 18 p.m. — Consultorio Loayza No. 318 Altos Botica El Cóndor. Teléfono 22648.
Domicilio: Obrajes Calle 17 No. 27 Teléfono 11683.

Dr. GOVER LEON S.
PEDIATRA ESPECIALIZADO
ODONTOLOGO INFANTIL Y GENERAL
Dr. EDUARDO LEON S.
Consultorio N. Acosta 511 (San Pedro). Telef. 10808 — 24399
Atención de Lunes a Sábado.

Dr. HERBERT MIRANDA PEREIRA
MEDICO — CIRUJANO
Est. Argentina — U.M.S.A. — La Paz — Jefe de trabajos prácticos de Patología — U.M.S.A.
Corazón — Pulmones — Riñones, etc.
Cirugía de Abdómen y Señoras
Domicilio: Av. República Dominicana, Parque Natalia Palacios No. 7. Teléfono 24940.
Consultrotio: Av. Camacho 1425 1er. piso. — De 11 a 12.30 — De 18.15 a 20. Telf. 11994. Se atienden llamados nocturnos.

Dr. DONATO GAMARRA LOZA
Urólogo especializado en el exterior — Jefe del Servicio de Urología del Hospital General.
Cirugía de Riñón, Vejiga, Próstata, Uretra, etc. Problemas Sexuales de ambos sexos y Venéreas.— Consultas de 15 a 18 (3 a 6 p.m.).
Calle Bueno 374 — Teléfono 25399 — Casilla 1130.

CIRUGIA DE CUELLO Y ABDOMEN: Bocio, Estómago, Vesícula, Apéndice, etc. CIRUGIA CARDIOVASCULAR: Enfermedades Circulatorias, Arterias. VARICES: Tratamiento Radical con "Eliminador Electrónico".
Dr. RAUL QUIROGA ARAMAYO
MEDICO CIRUJANO ESPECIALIZADO
International Cardiovascular Society Member
Master of Science New York, Columbia University. Estudios en Europa y EE. UU. Consultas: Prolongación Potosí 1415, horas 4 a 7 p.m. Telf. 27322. Telf. Dom. 10271. Box 765. English Spoken.

Doctor WALTER ARTEAGA CABRERA
CIRUGIA ORTOPEDICA — TRAUMATOLOGIA — MEDICINA FISICA — REHABILITACION.
U.M.S.A., Instituto Ortopédico Rizzoli de la Universidad de Bologna. Unfallkrankenhaus: Viena
Consultorio: Plaza Venezuela 1456, Edificio O. K. Teléfono 10579. Domicilio 10079. Casilla 2462.

Centro Médico de Diagnóstico DIA
CHEQUEOS COMPLETOS EN EL DIA
PRUEBAS FUNCIONALES
EXAMENES DE LABORATORIO
RAYOS X — ELECTROCARDIOGRAMA
REVISION DENTAL POR ESPECIALISTAS
Avenida 6 de Agosto Nº 2404 — Teléfono 21285.
Se insinúa reservar hora.

Dr. HUGO DEL CASTILLO MORALES
Profesor de la Universidad — Estudios en Estados Unidos y Argentina
MEDICO — CIRUJANO OTORRINOLARINGOLOGO
Atiende exclusivamente cirugía y enfermedades de OIDOS, NARIZ Y GARGANTA.
(Obrajes).
Consultas: de 14 a 17.30 (2 a 5.30). Consultorio: Mercado 1335 — Teléfonos 22195 y 25597 — Casilla 1453 — Domicilio

Dr. GREGORIO DUCHEN GARCIA
CIRUJANO ESPECIALISTA PROCTOLOGO
Enfermedades: Ano — Recto — Colón — Hemorroides — Fístulas — Tumores etc.
Atiende en su nuevo consultorio: Ayacucho 208 1er. Piso Of. No. 3. Teléfono 25459. Domicilio 27435. Casilla 2846. De horas 15 a 18.

Dr. EMILIO SALGUEIRO CELIS
Especializado en los Estados Unidos de Norte América
Enfermedades — Cirugía del Tórax. (Corazón, Pulmones, Esófago. Cirugía Vascular, Arterias. Tratamiento radical de varices).
Endoscopias — Aerolizaciones — Electrocardiografía.
Consultorio: Rosendo Gutiérrez 374 (A la vuelta del Cine 6 de Agosto) de horas 15 — 19. Telf. 27502. Domicilio: P. Medina 12. Telf. 22294. Casilla 2475. La Paz.
Man Spricht Deutsch — English Spoken.

Dr. WALTER TORRICOS VELASQUEZ
MEDICO — CIRUJANO
Trabajo y estudio post — graduado en Europa
Atiende: Cirugía general en Clínica "Virgen de Fátima" Plaza Tejada Sorzano No. 10.
Teléfonos: 11388 — 11384

Dr. CARLOS C. CASTAÑOS A., EA. SBA
MEDICO ANESTESIOLOGO
A su regreso de Europa, atiende nuevamente en su especialidad.
La Paz, 16 de octubre de 1968
Teléfonos 10592—11901. Casilla 2913

SALEN POR DIA 7.500 VEHICULOS.— La República Federal de Alemania es el mayor exportador de automóviles del mundo. Preténdese exportar en el año presente más de dos millones de coches; el año pasado fueron 1.5 millones de un valor de 11.800 millones de marcos (2.950 millones de dólares). Nuestra foto representa una de las naves de montaje del mayor productor de automóviles alemán, la empresa "Volkswagen", donde salen diariamente 7.400 unidades de la cinta sinfín.

ESPAÑA DESPUES DE FRANCO, APASIONADO ANALISIS DE UN PERIODISTA YUGOSLAVO

— III —

Roma, (ANSA).— Por Adolfo G. Aleman.— En el campo sindical, las observaciones de Barbieri son muy valiosas. Cada página de su libro aclara esa madeja de posiciones y de ideas que es España en estos meses. No es posible seguirle paso a paso, pero su lectura es como un hilo de Ariadna. Muchas cosas parecen claras demasiado claras, y obvias después de leer este libro lanzado a la venta por la editorial Longanesi, hasta el extremo de olvidarse que antes de abrir su primera página España se nos aparecía como un laberinto.

Es posible que para la transformación sindical española sean mejores los instrumentos estatales creados por la Falange (que —dicho sea de paso— oficialmente no existe) que no los hombres de ella. Así lo entienden las "comisiones obreras" donde el influjo comunista es grande, pero donde hay democratas cristianos y falangistas de izquierda. Aquí también sin embargo, hay una división de criterios: a juicio de los católicos no hay en las "comisiones" una alianza entre grupos puesto que se trata de luchar por intereses y posiciones de clase unitarios. De todas maneras, allí, en las "comisiones", se están incubando los típicos sindicatos de clase, más o menos ligados —expresa Barbieri— "a los programas políticos y por consiguiente, orientados hacia una solución pluripartidista parlamentaria" (para el "después de Franco", naturalmente).

Barbieri anota como caso curioso el hecho que los funcionarios de los sindicatos del régimen mantienen contactos "con las otras corrientes sindicales no oficiales y que en la práctica operan públicamente", y hasta subraya dos conceptos habitualmente inobservados: "sindicatos sindicales" y "sindicatos sindicalistas". ¿Qué significan? Los primeros se contentan "de la lucha por conquistar el trabajo, en el sistema de reparto c una mayor alicuota del social", etc. Los segui chan para que el tra cuiste la propiedad y e de la economía".

En otro orden, Barbi prueba la paradojal situ que la democratización l España, por estar en m los "neocapitalistas", au nificará un paso adelant to a Franco, conservará tructuras oligárquicas" estatismo, "que completa de las estructuras surg el régimen" puede lleva te en lo económico y una forma más democr la liberalización.

Estos no son sino un tantos aspectos paradójic España de ahora, donde nárquico como Fernand Mora sostiene que "la c para salvarse debe desba régimen, promover la del consumo, donde bien —el trabajador no te explotado y pauperi donde la oligarquía se porque "se reducen los de los conflictos sociales

NORTE AMERICA ESPERA PROSPERIDADES PARA SU INDUSTRIA QUIMICA EN 1966

Nueva York, (ANSA).— El año 1969 debería traer a la industria química estadounidense una nueva ola de prosperidad, según previsiones de las esferas del sector.

Tan optimistas perspectivas se basan en los siguientes elementos: la marcha de las ventas se manifiesta permetedora en la mayor parte de los ramos de la industria; los márgenes de ganancia deberían aumentar, sin llegar, no obstante, a los altos niveles de hace una década; los precios, que en 1968 tuvieron leves aumentos, deberían mostrar durante el año marcada tendencia a la estabilización.

Resulta oportuno señalar, sin embargo, que las suertes de la industria química estadounidense están vinculadas, más que las de los demás sectores industriales, a sus decisiones y a la política de la Administración Nixon y del Congreso.

La mayor prosperidad del futuro depende, en efecto, de una revisión de las normas contenidas en el "Oil Import Control Program", y de la creación, en territorio estadounidense, de puertos francos para la importación de petróleo crudo.

Las empresas interesadas sostienen que la institución de los puertos francos reduciría considerablemente los costos de producción de los derivados del petróleo, y que la revisión de las normas del "Oil Import Control Program", si es aprobada, permitirá a las empresas interesadas importar mayores cantidades de petróleo crudo.

No se prevén soluciones inmediatas para la revisión del programa de control sobre las importaciones de petróleo, ni para la propuesta creación de puertos francos, puesto que la Administración Nixon necesitará por lo menos seis meses para estudiar la situación y eventualmente, decidir al respecto.

En lo que concierne a las inversiones, los cálculos preliminares indican que la industria química debería gastar 3.100 millones de dólares (el 9 por ciento que la aumenta (9961 ua anb seu en curso.

El volumen bruto de ventas, que en 1968 se estima haya superado los 43.000 millones de dólares, llegará en 1970, según los mismos cálculos, a 50.000 millones de dólares.

El valor de las exportaciones debería aumentar en 300 millones de dólares pasando de 3.200 millones en 1968 a 3.500 millones en 1969; también el valor de las importaciones aumentaría en 100 millones de dólares, llegando a 1.300 millones.

Se prevé, en cambio, una disminución en el valor de las inversiones efectuadas en el exterior por la industria química estadounidense, que bajará a 1.100 millones de dólares, contra 1.400 millones en 1968.

Acciones estadounidenses en el exterior

WASHINGTON, (ANSA) — La compra de acciones de compañías estadounidenses por parte de inversores extranjeros superó a las ventas de los mismos títulos en 1.700 millones de dólares en los diez primeros meses de 1968.

Lo ha comunicado el Departamento del Tesoro, especificando que en el período considerado, fueron adquiridos por inversores del exterior acciones estadounidenses por 10.161 millones de dólares, y vendidas por valor de 8.461 millones de dólares.—

Homenaje a Jan Palach

Praga, 23. (DPA).— El consejo nacional checo abrió hoy sesiones, guardando un minuto de silencio en homenaje del estudiante Jan Palach, muerto el pasado domingo a consecuencia de las graves quemaduras sufridas después de intentar suicidarse quemándose vivo, en protesta por la ocupación soviética de su país.

En el orden del día de la sesión inaugural, presidida por Gestmir Cisar, figura la elección de setenta y cinco diputados para la cámara de nacionalidades, así como la lectura de la declaración gubernamental.-

UN QUIROFANO BRITANICO DE VIDRIO — Los inst tos esterilizados pasan a través de la portezuela de servi un revolucionario quirófano de vidrio, único en su tipo, glaterra. Diseñado como respuesta al problema de las in nes, la "casa de vidrio" se sella cuando el equipo médico d tro y el paciente han ingresado, quedando afuera únicame cabeza del paciente. El aire de la "casa" se cambia cada gundos.

"LA DIVINA COMEDIA" RESULTADO DE EXPERIENCIAS MISTICAS REALMENTE VIVIDAS POR DANTE ALIGHIERI

Milán, (ANSA).— Especial de F. Bianchini. —A los innumerables estudios sobre la "Divina Comedia" de Dante Alighieri, se suma ahora el realizado por el padre jesuita Egidio Guidobaldi, docente del Instituto León XIII, aplicando los principios del psicoanálisis. La exégesis ya ha aparecido, publicada en tres volúmenes; el tercero es el que trata principalmente el aspecto psicoanalítico.

La tesis fundamental del padre Guidobaldi es la siguiente: la "Comedia" dantesca no es sólo una obra de incomparable altura poética, un monumento de cultura y teología, sino también la obra de un místico que experimentó realmente todo lo que describe; o sea, las visiones místicas fueron verdaderas y reales para Dante.

El crítico sufraga su tesis con textos de místicos antiguos y modernos, y con apreciaciones de exégetas según los cuales el "poema sacro" no podía ser obra de pura fantasía. La tesis no es nueva; pero es nuevo el método adoptado por Guidobaldi, que se basa en el psicoanálisis de Jung. Guidobaldi analiza el tema de la visión dantesca valiéndose del material existente en la Clínica Jung de Basilea, teniendo en cuenta interpretaciones variadas, escritas u orales, hechas por personas que se hicieron psicoanalizar. Gracias a este análisis a través del comportamiento y el significado de los sueños de muchas personas, Guidobaldi pudo establecer con cierta seguridad que, por ejemplo, la "selva oscura", o sea el pecado, encuentra analogías gráficas y descriptivas en dibujos hechos sonas psicoanalizadas; y ras", de aspecto horrible cabo inofensivas, pueden rarse con apariciones que no tardan en desapa

El padre Guidobaldi c gunas experiencias de Sa sa de Lima y de otros que concuerdan con fi e imágenes descritas po Según el crítico jesuita, "ina Comedia" fue prim vida por el poeta en os místicos, y después la con muchos enrique culturales y teológicos. según las interpretacione es, simboliza la subco es simboliza la subco

Jung, el padre Guidobal tró una figuración sorp mente análoga a la q Dante del Purgatorio, montaña que se levanti dio del mar. El crítico que en sus éxtasis Dan sabía progresivamente de curidad del pecado hari de la purificación por el torio hasta llegar al Pa fulgor de la "cándida ro según las interpretacione analíticas, sería una pr del útero maternal.-

El arqueólogo Scanlon ha descubierto Fustat, la primera capital árabe cerca de El Cairo

Nueva York, (ANSA).— Especial.— En el siglo VII Fusat era poco más que un campamento para las tropas de Amr Ibn Al-As, conquistador árabe de Alejandría. Después la ciudad creció hasta llegar a ser, como dice Scanlon, "una de las grandes ciudades de la Edad Media, en la que florecían las artes, la ciencia, la filosofía y el comercio". Al fundarse su Academia, ésta atrajo a numerosos estudiosos, principalmente judíos escapados de España a causa de las persecuciones religiosas; entre ellos, al famoso filósofo Maimónidas.

Las excavaciones realizadas por arqueólogos norteamericanos dirigidos por el profesor George Scanlon y financiados por Museos y Universidades de Estados Unidos, han permitido encontrar frascos de perfumes y cosméticos, porcelanas chinas y otros objetos que revelan el alto nivel de vida y el refinamiento de los habitantes de Fustat. En las lujosas villas del barrio residencial, algunas de cuatro y cinco pisos, había amplias piletas cubiertas, con ingeniosos sistemas hidráulicos, y lujosos baños para damas y caballeros en los pisos superiores.

Según las crónicas medievales, las reservas de agua de la ciudad se mantenían a un nivel constante mediante un servicio de transporte a lomo de camello que se realizaba ininterrumpidamente desde el Nilo hasta la ciudad misma.

En el ambiente cosmopolita de Fustat, Maimónides escribió su famoso "Guía para los indecisos", fundamento de la sucesiva filosofía hebraica y punto de referencia para numerosos pensadores cristianos y mahometanos.

Los intercambios comerciales, sobre todo con los países del Mediterráneo, eran florecientes. Las casas de Fustat estaban adornadas con terracotas y porcelanas de España, y las mujeres usaban perfumes y cosméticos venidos de Oriente. En las horas de ocio, se jugaba a la dama y a los dados, que tenían letras y números.

En 1168, casi cinco siglos después de su fundación, Fustat fue incendiada y destruida para subsanar el avance de los Cruzados.-

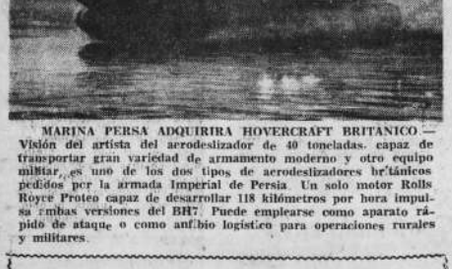

MARINA PERSA ADQUIRIRA HOVERCRAFT BRITANICO.— Visión del artista del aerodeslizador de 40 toneladas, capaz de transportar gran variedad de armamento moderno y otro equipo militar, es uno de los dos tipos de aerodeslizadores británicos pedidos por la armada Imperial de Persia. Un solo motor Rolls Royce Proteo capaz de desarrollar 118 kilómetros por hora impulsa ambas versiones del BH7. Puede emplearse como aparato rápido de ataque o como anfibio logístico para operaciones rurales y militares.

Universidad Mayor de San Andrés

AVISO Rec.: 0025-69

Se compra tres palancas de 800 a 1.000 amperios, trifásicos, se paga al contado.
Informe a Administración General de la Universidad Mayor de San Andrés. (Planta Baja).

La Paz, 18 de enero de 1969.

José W. Mendizábal E.
Administrador General

Ministerio de Agricultura
PROGRAMA NACIONAL DE DESARRO
DE COMUNIDADES
PROVISION DE CARGOS

CONVOCATORIA

PROVISION DE CARGOS

Se convoca a un concurso de méritos para la provisi los siguientes cargos:
1 Jefe de División de Proyectos Comunales
REQUISITOS
Poseer título de Licenciado en Ciencias Económicas, gado, Ingeniero Agrónomo, o civil con estudios de espe zación en Administración y tener amplia experiencia a de Jefatura y Gerencia.
1 Administrador General
REQUISITOS
Poseer título de Licenciado en Ciencias Económicas Abogado y haber aprobado cursos o adiestramiento en cipios de Administración pública y de Personal que in técnicas de Jefatura. Tener amplia experiencia en Adm tración y Supervisión de Labores de oficina.
1 Jefe de Auditores
REQUISITOS
Poseer título de Auditor Financiero y haber aprobado sos o tener adiestramiento en Auditoría Fiscal. Tener riencia en trabajos de auditoría y contabilidad que in supervisión y labores afines de oficina.
1 Cajero
REQUISITOS
Haber aprobado el segundo curso de la Facultad de nomía y tener experiencia en Tenedur'a de Libros. P garantía de bien inmueble o póliza de seguro a efectos fianza respectiva.

RECEPCION DE DOCUMENTOS.— Se realizará en la rección de Servicio Civil (Ballivián 1333 8to piso (Edif. ta) hasta horas 12.00 del día 30 de enero de 1969.

La Paz 23 de enero, 1969

Desde París

Por Carlos Deambrosis-Martins

EL PROXIMO SEMINARIO DE MADRID (27-31 DE ENERO)

Es trascendental para España y la economía hispanoamericana

-No se trata de un certamen literario, ni de un coloquio académico. Estamos en vísperas de una Reunión en Madrid, a la que somos invitados, patrocinada por la Organización de los Estados Americanos, el Banco Interamericano de Desarrollo, el Comité I, de la Alianza para el Progreso y el Instituto de Cultura Hispánica de Madrid.

Puede decirse que la preparación de este Seminario habrá durado más de un año. Hemos recibido los documentos: uno de ellos son las Comunicaciones presentadas por técnicos y organismos especializados, que llevan títulos como estos: "Empresas Iberoamericanas de Interés común"; "La Ingeniería española en Iberoamérica"; "Utilización de los recursos financieros para el desarrollo tecnológico y económico"; "El tratamiento de las reglas de la competencia en el mercado común latinoamericano"; "España puente comercial entre América Latina y Europa"; "Precisione sobre una colaboración efectiva entre ALALC y España"; "Facilidades del transporte marítimo entre España y los países Latinoamericanos". No es posible citar las 26 "Comunicaciones" que figuran en uno solo de los Documentos. Los españoles empezaron a ser redactados en abril de 1968. Fue el resultado de las deliberaciones en numerosas sesiones de los cuatro grupos de trabajo formados por los 80 especialistas españoles. Actuaron como moderadores el Director Ejecutivo del Seminario, D. Enrique Suárez de Puga y el Asesor Técnico, D. Ramón Hermida. La redacción final fue obra de los cuatro Relatores, señores Francisco Larraz, Adolfo Iranzo, Victoriano Castellanos y Francisco Romay.

Se trabajó sobre borradores de la Secretaría y sobre documentos presentados por cada participante, referido a su específica actividad dentro de las cuatro que abordará el Seminario.

El Documento Teórico tuvo en consideración los factores reales y potenciales en el momento actual entre Iberoamérica y España. En el Documento Financiero han participado representantes de las principales instituciones de crédito españolas.

Idéntico procedimiento ha sido seguido por el Grupo de Trabajo que redactó el Documento Comercial, donde se contienen las bases para un examen de los datos presentes en el intercambio de mercancías y las posibles fórmulas para el aumento de volumen del comercio entre el área Latinoamericana y España.

Más laboriosa fue la redacción del Documento que expone la situación presente de las posibilidades de prestación de cooperación técnica española al área Iberoamericana. Se trata de una actividad con amplios horizontes. Es una acción que se ve muy solicitada y en la que España es un país intermedio, si por un lado recibe cierto tipo de asistencia técnica, es calificada, esta en condiciones óptimas para dar a especialmente multitud de referimos físicos. Y no solo recursos humanos en ello. Se trata de trasmisión y profesionales experimentadas basadas con arreglo a la y hasta idiosincracia común latinoamericanos y de España.

Junto al Documento español, el Seminario examinará los documentos americanos presentados por el Comité Interamericano de Alianza para el Progreso y por el Banco Interamericano de Desarrollo. Toda la documentación se sometió a su debido tiempo a los participantes —americanos y españoles—, para su crítica y estudio. Se espera que el texto definitivo de la reunión de Madrid, en conexión estrecha con las conclusiones de los diversos documentos, dén la pauta para crear el organismo que solidifique y cristalice los frutos del trascendental Seminario.

Se espera en Madrid la llegada de connotados personalidades iberoamericanas, entre cuales citaremos solamente, por falta de espacio, las siguientes: Dr. Sanz de Santamaría, Ejecutivo; Presidente del CIAP; doctor Lleras Restrepo, Vicepresidente CIAP; D. Carlos Sanz de Santamaría, Ejecutivo; los embajadores de Mercado Común Centroamericano; D. Carlos y Rafael Urquidi, Mexicano; D. Enrique Lindres (Banco Centroamericano de Integración).

x x x

Con lo expuesto muy someramente, se puede tener una idea de la importancia y significación, tanto para España como para las Repúblicas Americanas, de este Seminario que tendrá como tela de fondo, los salones del Instituto de Cultura Hispánica de Madrid, cuyo director general es el señor don Gregorio Marañón Moya y cuya secretario general es el diplomático español, don Enrique Suárez de Puga, ambas personalidades muy conocidas en el Nuevo Mundo.

París, enero de 1969.

("P.—P.")

CANTANTE DE LA INAUGURACION — Antes de salir de Hollywood para asistir al baile inaugural en Washington, Bobby Vinton ensaya la canción que cantó allí, "Unenos... Llévanos Unidos de Aquí en Adelante". Esta fue escrita especialmente por Hal Gressmany Hal Hackady.

ESTE NO ES UN BUEN DIA PARA UN HOMBRE NI PARA UNA BESTIA, es lo que parece estar pensando este triste león en el Zoológico de Cleveland.

Se pronostican cambios violentos en el Tercer Mundo si no se triplican las ayudas de EE. UU.

Washington, (ANSA).— Especial.— En las conclusiones dadas a publicidad por el Comité Consultivo Presidencial al término de su estudio en materia de ayuda exterior, se lee entre otras cosas: "Si fracasamos en el esfuerzo de cooperar para mejorar las condiciones de vida de dos terceras partes de la población mundial, mereceríamos perder así el respeto de las naciones pobres y de los ricos, por haber renunciado a nuestras responsabilidades". Y se agrega: "Mirando hacia el futuro, el Comité no cree que los Estados Unidos puedan vivir seguros en un mundo en el que los países pobres no pueden elevar su nivel de vida por lo menos con igual rapidez que los países ricos".

El Comité, que ha trabajado bajo la presidencia de James Perkins, Presidente de la Cornell University, formula efectivamente algunas recomendaciones al Jefe del Estado y de los ... do, propone que el mundo sea por ayudas para el exterior al 1 por ciento lo menos anual, como era en el réditoria recomendación se 1965. Si práctica, durante el año pone a las ayudas exteriores en un 5.520 millones de dólares. El año pasado el Congreso no autorizó la suma de 1.890 millones.

En seguida propone suprimir la actual "Agency for International Development", remplazándola con un nuevo Fondo de Cooperación para el Desarrollo que pueda otorgar préstamos a largo plazo para garantizar de manera más uniforme las inversiones en el extranjero, y separar los programas de ayuda económica de los que se refieren a la ayuda militar. La ayuda económica debe concentrarse en los programas de incremento de la producción agrícola, mejora de las condiciones de mercado, control de natalidad, difusión de la instrucción, etc.

Es sabido que Nixon tiene ideas particulares en materia de ayuda exterior, y que se inclinaría a reducirla o limitarla a un pequeño grupo de naciones amigas y fieles a Estados Unidos. ¿Cómo acogerá las recomendaciones del Comité?.

Incertidumbres económicas y políticas afectaron los mercados de materias primas

Londres, (ANSA).— Los ... mercados internacionales de materias primas se caracterizaron durante todo el año por una tendencia irregular, bajo la influencia por prolongados períodos, de las incertidumbres políticas y más aún, las monetarias.

Y ... la confrontación final de las cotizaciones refleja la diversa evolución de las distintas ...

El ... en llegantes en Londres se ... ejemplo, inició el año ... el nivel de 503 esterlinas ... tonelada, concluyéndose a 496 esterlinas después de haber tocado el 7 de marzo el récord ... de 549 esterlinas por tonelada.

Entre los demás metales, el estaño se encontró a tres de año ... mismo nivel inicial, de 1.350 libras por tonelada.

El plomo y el zinc en cambio, ... precio en Londres, ... sensiblemente de 94 a 105 esterlinas y de 112 a 114 esterlinas por tonelada.

El algodón "upland" ... bajó en la Bolsa de Nueva York, de ... centavos por libra a principios de año a 19.50 centavos al ... de 1968, para entregas a término.

La seda japonesa ... al ... por libra, la seda japonesa en ... Osaka, de 7.940 yens (363 yens = 1 dólar) por Kg. a principios de año, para el producto disponible, bajó a 6.270 al cierre.

Mejora de la lana peinada, con trato a término, en Londres, con un alza de 12 peniques al finalizar el año respecto al comienzo, llegando a 116 peniques por libra.

En recobramiento también el yute: de 130 esterlinas por tonelada, variedad "Pakistán White", subió a 153 esterlinas.

Alza del azúcar disponible en Londres: 25 esterlinas por tonelada el 10 de enero; y 31 esterlinas por tonelada al cierra del año.

Fuerte progreso de cacao: el disponible Ghana en Londres, que al iniciarse el año se cotizaba a 283 chelines por cwt., cerró a 480 chelines por cwt. (1 cwt. = 112 libras).

Encalmado el café en todas sus variedades, con el contrato universal en Nueva York en torno a los 33 centavos de dólar por libra al cierre, contra 36 centavos iniciales.

Alza del caucho: el disponible de los Estrechos en Singapur pasó de 50 centavos a 58 centavos de dólar por libra.

Entre los principales cereales, en baja el trigo: de 145 centavos por bushel disponible en Chicago al iniciarse 1968 bajó a 135 centavos de dólar por bushel al cierre.

Milva cantará tangos

MILAN, (ANSA) — Milva, tras un viaje a los Estados Unidos y un recital en Japón, grabará ahora en Italia, en Milán un programa de televisión de una hora dedicado al tango. Se titulará "Milva Tango". Recientemente Milva grabó en un disco de larga duración una docena de tangos y el disco ha tenido pleno éxito. En cuanto al programa televisivo "Milva Tango" será estrenado en Italia durante el presente mes. Entre tango y tango cantando, Milva invita a Marcello Mastroianni a bailar uno, el tango "Ciau Rudy". Adriano Celentano, que también figura en el programa, la acompañará en "Tangazo".

ASISTIENDO a una recepción en su honor por la Sociedad Estatal de Minnesota en Washington, el ex Vicepresidente Hubert H. Humphrey y su señora parecen estar pasando un buen rato en el salón de baile.

Ginebra expone medio siglo de pintura europea gracias a la colección del mecenas Oscar Ghez

Ginebra, (ANSA).— Especial.— Es obvio que un museo es más o menos interesante cuanto más numerosas son las piezas insustituibles que se exponen. Pero, a veces su importancia deriva de obras menores, decisivas, pero que ofrecen de tal o cual período un panorama sistemático, con vincente y completo, revalorizando obras y artistas poco o nada conocidos. Este es precisamente el caso del nuevo Museo que acaba de abrirse en Ginebra, por iniciativa del industrias y mecenas Oscar Ghez, hijo de padre francés y madre italiana y residente en Suiza. Con este objeto adquirió y modernizó un palacio de tres pisos, estilo Segundo Imperio, el Petit Palais, en Terrasse Saint Victor, número 2, en el viejo centro de la ciudad. El señor Ghez construyó otros tres pisos en el subsuelo, ampliando así la capacidad del edificio que puede contener varios millares de piezas.

Siguiendo un criterio de rotación, se expone una parte de las pinturas en los salones, y las otras se guardan en las estanterías funcionales del subsuelo, hasta que llega el momento de exponerlas por rotación.

La colección, que además de cuadros comprende grabados, esculturas y cerámicas, es de arte europeo —especialmente francés— del período comprendido entre los años 1880 y 1930; pero hay algunas piezas de los años cuarenta y cincuenta. Es un gran arco que abarca algo más de medio siglo, desde los impresionistas hasta los surrealistas, pasando por los "fauves", los "puntillistas", los cubistas, la "Ecole de Paris", los pintores de Montmartre y Montparnasse, los "naifs", los expresionistas, etc.: vale decir, las fuentes mismas de la pintura moderna y contemporánea.

Junto a obras de maestros célebres como Renoir, Denis, Serurier, Signac, Vallotton, Vuillard, Marquet, Derain, Dufy, Van Dongen, Vlaminck, Utrillo, Picasso, Foujita, Chagall, Soutiere, los salones del "Petit Palais" de Ginebra albergan obras de artistas que por gracia y obra del señor Ghez se verán en el Museo en mejor luz. Aludimos, por ejemplo, al francés Louis Valtat (1869—1952) cuyas experiencias post y neo impresionistas anticiparon a los "fauves": a Charles Angran y Henri Martin, ambos puntillistas de gran capacidad; al impresionista Gustave Loiseau; a Herbin, Lapinde, Survage, Goerg, de la "Ecole de Paris" y a los pintores de Montmartre y Montparnasse"; al suizo Steinlen, presente con treinta obras. Figuran también varios excelentes pintores italianos, como Boldini, De Pisis, Rosai, Severini, De Chirico.

En el "Petit Palais" se realizarán exposiciones de artistas vivientes y además conciertos y conferencias.-

Música nueva y artistas famosos en la temporada sinfónica romana

ROMA, (ANSA) — Lorin Maazel cerró la primera serie de conciertos de la temporas sinfónica romana, organizada por la Radio Televisión. En los primeros días de enero el nuevo ciclo comenzó con Georges Prêtre, que dió dos brillantes conciertos en el Auditorium. El primero tuvo como solista al pianista Weissenberg. En el segundo se dio, como cantantes renombrados, "La condenación de Fausto" de Berlioz.

La temporada romana tendrá en los próximos meses un gran desarrollo hasta junio. Dirigirán los maestros Bellugi; Melita; Abbado; Sawallisch; Dizon; La Rosa Parodi; Schippers; Masson; Berio; Inbal; Celibidache; Sonzogno; Kagel; Mannino Antonellini; Scaglia; Amy; Maderna. Entre los nombres de directores, como se ve, figura un maestro argentino, Mauricio Kagel, residente en Alemania desde hace unos años y que pese a su joven edad, ha adquirido un gran renombre mundial en el campo de la música electrónica.

En la temporada romana habrá algunas veladas excepcionales como ser las dedicadas al "Réquiem" de Berlioz y al "Edipo rey" de Strawinsky. Se aguarda con interés también una representación de "El holandés errante" de Wagner.

SE CREE QUE EL TEATRO FRANCES ATRAVIESA UN PERIODO DE CRISIS

París, (ANSA).— Los parisienses esperan para el mes de febrero próximo la presentación de "El engranaje" de Jean—Paul Sartre como acontecimiento pese a que no se trata, por cierto, de un verdadero estreno. Cabe destacar que Sartre en la presente temporada, está en primera línea en materia de intereses teatrales, después de largos años de silencio, en que más que considerársele un dramaturgo, interesó su narrativa y su filosofía. La obra sartiana subirá a escena en el "Theatre de la Ville" y es muy esperada. Ocurre que en estos momentos escasean las obras buenas y cunden las preocupaciones por el teatro francés que —se dice— está en crisis.

Una rápida mirada a los programas y carteleras de los últimos años confirma, en efecto, el predominio aplastante de las obras extranjeras, comedias o dramas, traducidos del inglés, el alemán, etc. Las novedades de autores franceses no han conseguido, por número y calidad, colmar el vacío.

En tal situación muchos cifraron esperanzas en el anuncio de un estreno de Jean Anouilh. Anouilh ocupa en el teatro francés moderno un lugar de primer plano y algunas de sus piezas —unas cuarenta en total— son consideradas por los críticos como obras maestras. Sin embargo, esta vez Anouilh ha decepcionado. Su obra se titula "El panadero, la panadera y el panadero", es una especie de muestrario o de "concentrado" de sus anteriores "pieces". La la impresión de algo ya visto, leído o escuchado. Sin embargo, sigue en pie la capacidad técnica del dramaturgo francés, su buena construcción de teatro. Desde un punto de vista estrictamente de espectáculo teatral, de representación, también esta obra fracasada confirmaría las grandes dotes de Anouilh.

Protagonistas del drama son una pareja de emigrantes, de pro vincianos que llegan a París y que se van hundiendo en una mediocridad absoluta, de la cual quisieran salir. Sin ser una obra de vanguardia, "El panadero, la panadera y el panadero" constituye una de las "dimistificaciones" más zahirientes y crueles de la familia burguesa. La obra es, entre otras cosas, demasiado larga y pesada para el espectador. En la segunda parte éste se siente cansado, fastidiado.

Otra pieza de la que se habló mucho en París —y que representa otro intento de apuntalear los destinos tambaleantes del teatro francés— fue "La promenade du dimanche", de Georges Michel. Esta obra, presentada hace algún tiempo, ni tiene trama precisa, sino que articula entre sí dos tipos de teatro muy distintos: el del "absurdo" y el teatro "engagé", comprometido. La conexión la da un paseo dominical de una familia: abuelos, padres y un hijo petulante que hace continuamente preguntas. Los lugares comunes con los que se le responde se vuelven cada vez más deformados hasta convertirse en parodia de su naturaleza inicial. En todo esto, naturalmente hay mucho de Ionesco, pero Michel va más allá y subraya la estupidez y la soledad de sus personajes, haciendo rotar a su alrededor guerras contraste, y un panorama ideológico variado con el cual estas personas no tienen el más mínimo contacto.

La comedia fue modificada después de mayo pasado, para introducir en ella algunos episodios de las luchas parisienses de ese período.

Muchos sostienen que en los cajones y carpetas de los productores yacen decenas de buenos manuscritos que permanecen inutilizados sólo porque el teatro comercial no quiere correr riesgos y que el teatro financiado por el Estado no aprecia mucho lo que los jóvenes autores dicen en sus obras.

Instituciones artísticas y culturales protestan por la censura cinematográfica en la Argentina

Buenos Aires, (ANSA).— En el curso de la pasada semana se concretó un acto de protesta conjunto de diversas entidades de arte y cultura del país, vinculadas con el mundo del espectáculo, contra la nueva ley que dispone la censura cinematográfica para la Argentina.

En una asamblea realizada en la Sociedad General de Autores de la Argentina (ARGENTORES) se debatió largamente la ley y como resultado de la discusión se emitió una declaración que lleva la firma de las siguientes asociaciones: la de Actores, de Directores de teatro, Directores de cine, Titiriteros, Dibujantes, Artistas plásticos, Asociación Estímulo de Bellas Artes, de Escenógrafos, Escritores (SADE), Danzas, el Centro del Instituto Internacional del Teatro, la Cámara del Teatro y la ya mencionada ARGENTORES. Estas instituciones señalan "los peligros de coartar la libertad de expresión" sobre todo el de "anular la libertad creativa sin la cual se hacen imposibles la evolución y el progreso humanos". Indica que la medida de aplicación de censura, tal como fue dispuesta "resulta sorpresiva al llegar en momentos en que, por evolución natural, aún los países más recalcitrantes en la materia de censura han rectificado o anulado la misma" (señalando al respecto las aboliciones de censuras en Estados Unidos, en Gran Bretaña y las modificaciones del criterio con que la Oficina Católica Internacional discierne sus premios de cine). Pide la derogación de la ley después de destacar, en el comunicado conjunto, que la juzgan "cercenadora de uno de los principios fundamentales establecidos desde la Revolución de Mayo de 1810", o sea la que logró la independencia argentina de España, principio alusivo a la necesidad de libertad para la evolución y el progreso.

LAS ENFERMEDADES PULMONARES SE CURARIAN CON LA HIPNOSIS

MAGUNCIA, (DaD). — En el Segundo Simposio de Terapéutica Psicosomática, recientemente realizado en Maguncia (República Federal de Alemania) el Dr. H. Fischer presentó una comunicación sobre la posibilidad de curar la tuberculosis pulmonar recurriendo a la hipnosis y al entrenamiento autógeno. El efecto de estos métodos de terapéutica sobre la psique y el sistema nervioso vegetativo de los pacientes sería tan fuerte que se podía obtener hasta la curación de una caverna pulmonar. El Dr. Fischer subrayó la afirmación del psicoanalista de Francfort, Prof. Alexander Müscherlich, según la cual una situación de conflicto psíquico puede dar origen a una enfermedad orgánica, cuya curación es posible alcanzar mediante la solución de este conflicto. Sin embargo, aún no se sabe qué papel se debe atribuir a los medicamentos de alto efecto hoy utilizados en el tratamiento de estados psicopatológicos. Es de admitir la posibilidad de que los medicamentos administrados ejerzan influencia decisiva sobre la psique de los pacientes. Es evidente que innumerables problemas no encontraron su respuesta en el Simposio de Maguncia, tanto más que la investigación de dichas enfermedades psicosomáticas aún está en su primera fase. El Prof. Heilmeyer, de Friburgo, declaró hace cerca de año y medio, en un congreso de medicina en Wiesbaden: "Preveo un siglo en el cual la medicina psicosomática desempeñará un papel predominante".

Transacciones en la bolsa de París

PARIS, (ANSA) — En 1968, el volumen de los intercambios en el mercado de valores de París aumentó en un 50 por ciento respecto a 1967, pasando de 18,5 a 29,4 millones de francos diarios, por término medio.

¿Ruptura entre Este y Oeste?

Kingston, Ontario, (AFP) — La creciente diferencia entre las naciones ricas y las naciones pobres podría conducir dentro de 15 o 20 años, a una crisis comparable a la que podría causar una ruptura entre el Este y el Oeste, declaró aquí Lester Pearson.

En una conferencia que dio ayer en la Universidad Queen, el ex-primer ministro del Canadá, que es ahora presidente de la comisión para el desarrollo internacional del Banco Mundial, afirmó que los proyectos de ayuda al extranjero podrían ser mejorados por una mayor coordinación entre los países donantes y los países asistidos.

Tras señalar que el abismo entre naciones ricas y pobres es cada vez más grande, Pearson lanzó un llamamiento a un replanteo general de los problemas de desarrollo y de ayuda al extranjero.

31 MUEREN AL PRECIPITARSE UN OMNIBUS DENTRO EL RIO NILO — Un grupo de hombres rana emprende una búsqueda de pasajeros desaparecidos (arriba) y otro grupo de trabajadores se preparan para sacar un ómnibus del agua (abajo), después de que este vehículo que iba cargado de pasajeros se precipitó dentro del río Nilo en El Cairo. Por lo menos 31 personas resultaron muertas. (cablefoto).

Barrientos agradece la solidaridad del gabinete y aceptó renuncia de Rios

"Una vez más hemos salvado al pueblo de la ciega violencia y de la vorágine de mezquinas ambiciones". dice el Presidente de la República en carta de respuesta a otra de los ministros de Estado que se solidarizaron con las medidas de seguridad de su Gobierno y deploraron la renuncia del titular de Gobierno.

En otro punto de su nota agradece "profundamente por todas las muestras de respaldo y solidaridad con la acción del Supremo Gobierno por preservar el orden institucional y la gestión económica en que nos encontramos empeñados con la mayor decisión".

"Los órganos de seguridad siguen de cerca las siniestras maquinaciones de activistas y subvertores que pretenden paralizar las grandes obras de desarrollo para satisfacer a los invasores de la soberanía y a los traidores que aún sueñan en "vietnamizar" esta Patria, para desatar la violencia, la miseria, el hambre y la muerte de todos los bolivianos".

CASO RIOS GAMARRA

Mediante escueta nota, el Jefe de Estado aceptó la renuncia de su ministro-secretario, Jorge Ríos Gamarra, expresándole: "Las razones que Ud. aduce y la reiteración de su renuncia no me permiten sino aceptarla".

"Deseo aprovechar esta oportunidad —agrega— para renovarle mis sentimientos ciudadanos frente a los embates y contratiempos de nuestra difícil realidad política".

Centro Educacional construyen los pobladores de Colcha "K"

En visita al ministro de Educación, Dr. Angel Baldivieso, maestros de educación rural, dirigentes y autoridades comunales de Colcha "K", le informaron que mediante el sistema de autoayuda, en esa zona, se han propuesto construir un moderno edificio de dos pisos para el Centro Educativo, donde funcionará un colegio secundario completo.

Levantaron ya la planta baja a un costo de $b. 40.000, sin tomar en cuenta la mano de obra.

Ante la imposibilidad económica para concluir la obra, los vecinos de Colcha "K" acudieron al ministro de Educación, quien, después de felicitar por esa iniciativa, se comprometió a ayudarles en la medida que el presupuesto del portafolio lo permita.

Dispuso además, que los delegados Emigdio Copa, director del Núcleo Escolar de Colcha "K"; Eusebio Ricalde, de la Confederación Campesina y dirigente de aquella comunidad, y Dionisio Espíritu, cacique principal, entre visten al jefe de Construcciones Escolares a fin de que les oriente en la conclusión del Centro Escolar de Colcha "K".

IMPUESTO UNICO

En la misma oportunidad los delegados manifestaron que el campesinado de la zona está dispuesto a pagar el impuesto único siempre y cuando sea el resultado de un estudio detenido y racional. "Nosotros —dijeron— no tenemos tierras buenas y vivimos del cultivo de la papa, en pequeña escala, de la quinua, la cebada, la cañahua, y un poco de ganado lanar y de auquénidos".-

DIORAMA

ACEMILAS

Por RAFAEL REYEROS

Aunque genéricamente se llaman acémilas a todas las bestias, el vocablo comprende solamente a los asnos y los mulos. El caballo, es animal de tiro y silla.

A asnos y mulos se reputan animales de sangre fría a la que se atribuye la seguridad de su pisada. Porque sólo ellos trajinan los atajos más abruptos, casi como las cabras.

Los burros, borricos o pollinos son oriundos de la Arabia. Y se clasifican en domésticos —asnos— y en el salvaje onagro. Cuya piel ha inspirado una bella novela. Varrón, rival de Aníbal, le consagra elogios. Pondera su carne apetecida por persas y también por los romanos. Ovidio se refiere a la leche de burra considerada como elixir de belleza. A ella debió Cleopatra los encantos que rindieron a Antonio. Tan humilde bestia ha motivado largos estudios y preocupaciones tanto a naturalistas como a filósofos.

El burro es animal paciente, sobrio y manso. El más sufrido. Y pese al maquinismo sigue siendo en áreas considerables auxiliar del hombre. Conduce las mayores cargas soporten o no sus fuerzas. Sumiso marcha con su pesado fardo hasta que a veces cae para siempre. Los nativos de todas las latitudes le aman. Si muere le lloran como a familiar. En las noches de tormenta le cobijan bajo el alero de su choza. Raras veces usan como cabalgadura.

Los pueblos igual que aquellas bestezuelas llevan las cargas del Estado. Sin tasa ni medida. Sin una coz ni un rebuzno de protesta.

Los gobernantes en su política hacendaria le imponen sin reparos los mayores tributos y todos al mismo tiempo. Apoltronados en sus cómodos gabinetes se exprimen el magin inventando impuestos. Cada vez más impuestos. En su locura para allegar más y más fondos, olvidan la capacidad tributaria del contribuyente. Porque todo tiene su límite.

Cargan sobre las encorvadas espaldas del común todo género de gravámenes exprimiendo la poca grasa que le sustenta. En estos días se anuncian nuevos y pesados fardos para equilibrar a la población. Fuera del tributo para edificaciones escolares que no se edifican, elevación de matrículas y pensiones escolares que le sustraen, desde hace tiempo, buena parte de la hogaza cotidiana. Adquisición de textos, cuadernos, los llamados "útiles escolares" que en la mayoría de los casos ni se usan en su totalidad. Y sin concederle el menor respiro ya se anuncian nuevas gabelas. El 10% sobre servicio telefónico. La sustitución de documentos de identidad de cartón y papel por plásticos. Porque el plástico es moderno y porque posiblemente a algún cazador de ganancias fáciles y gruesas se le ha ocurrido el negocio que rendirá más al ingenio particular que al Estado.

Si los estadistas se molestaran en sumar las cargas directas que acogotan a la población —amén de las indirectas— acaso detendrían su angurria impuestívora. Lo cierto es que no piensan más quen en aumentar el caudal de arbitrios que no se sabe a ciencia cierta en qué mares ignotos desembocan.

No parece sino que los hacendistas estadistas complotados contra la demografía, practican la mala receta de que viva y engorde el Estado aunque reviente el pueblo.

Magisterio:

INICIARA AÑO LECTIVO CON NORMALIDAD POR LO MENOS LOS TRES PRIMEROS MESES

Una reunión de dirigentes del magisterio en la Confederación organizó un Comité Nacional de Emergencia con la destinidad, misión de reorganizar sus filas sindicales, en todos sus niveles y convocar a un Congreso Nacional, posiblemente para abril este año, e iniciar gestiones para unificar a la familia docente con el propósito de luchar vigorosamente, contra el propósito gubernamental "de liquidar las organizaciones sindicales".

Así manifestaron los dirigentes de la Federación Nacional con sede en la Departamental de La Paz, que retornaron ayer de Tarija, donde debía realizarse el congreso de Maestros. Urbaneja Quiroz, Octavia, entre ellos, Alexandra y otros, Maceda, N. Mendoza.

RADICADOS

Manifestaron también que Higueras y Julio Cesar Retán prácticamente residen en Tarija. "Desde el principio de nuestro arribo a Tarija, —nos dieron— hemos sido vigilados muy de cerca por los agentes de la DIC y no existían las garantías ni la libertad necesarias".

CONOCER LA NUEVA ESTRUCTURA EDUCATIVA

Aseguran que el magisterio iniciará el año lectivo con absoluta normalidad. Tenemos el propósito de empaparnos del espíritu de las nuevas reformas en las estructuras educativas por lo menos en los primeros tres meses, ya que al parecer la mayoría de los maestros desconocen por falta de difusión del nuevo sistema.

MEJORAS SALARIALES

A este respecto, indicaron que el gobierno tiene compromiso formal de mejorar sueldos y salarios tanto con los maestros como con otros sectores laborales y piden que se publique la nueva escala de haberes para el magisterio.

JERARQUIZACION

"Los formularios puestos en vigor por el Consejo Supremo de la Educación no reflejan la realidad de la situación del maestro profesional, recalcaron. Agregando que el compadrerio, el soborno, "la muñeca" y los favoritismos, siguen a la orden del día en "la labor de jerarquización del magisterio".-

Caso de extorsión en inscripciones

Numerosos padres de familia tanto de colegios particulares como de fiscales, denunciaron al Ministerio de Educación, que el actual secretario ejecutivo de la Federación Nacional de Padres de Familia de Establecimientos Fiscales, señor Alfonso Campuzano, prevalido de esa condición y al amparo de algunas autoridades del gobierno, extorsiona a los padres de familia cobrándoles 10 pesos bolivianos para inscribir a sus hijos en un tiempo breve y con las "facilidades que le han sido otorgadas por las autoridades de educación".

En conocimiento de esta grave denuncia el titular de Educación doctor Angel Baldivieso dispuso la inmediata detención del extorsionador a fin de que sea puesto a disposición de la autoridad competente por el delito cometido.

Resolución de la Santa Sede:

Virgen de Copacabana Designada "Patrona de la Fuerza Naval"

Santa Cruz, 23 (ANF). —Por resolución de la Santa Sede, la Virgen de Copacabana fue designada "Patrona" de la Fuerza Naval Boliviana, tal como solicitó el Obispo de Santa Cruz, Mons. Luis Rodríguez.

Un pergamino procedente del Vaticano fue entregado al prelado cruceño que además es Vicario General castrense, conteniendo el Decreto respectivo emitido por la Santa Sede.

En el citado documento, se menciona la devoción que profesa el pueblo boliviano a la "virgen morena", de Copacabana "cuyo pacífico amparo tan frecuentemente han experimentado durante siglos hasta nuestros tiempos, los fieles bolivianos".

Distinción a ex Subsecretario de RR.

Anoche a las 20 horas, en la residencia de la Embajada Brasil, se realizó la ceremonia de condecoración al señor W Montenegro, ex subsecretario de Relaciones Exteriores, con la Cruz de la Orden Nacional Do Cruzeiro do Sul. La insignia seleña fue impuesta por el encargado de Negocios a.i. del Br señor Orlando Carone Gelio, durante la recepción que ofreció este motivo.

Empresas funerarias muestran su conformidad con la Alcaldía

A invitación ayer se celebró de la Alcaldía, empresarios de una reunión de en el despacho denos Fúnebres de la Municipalidad, cial mayor cambiar ideas para el objeto de plimiento de la última ordenanza Municipal sobre entierros.

Examinados todos los pu. reglamentarios de la indicada denanza, que prohibe los acompañamientos dentro del radio urbano por los entorpecimientos que ocasiona en el tránsito, en forma unánime los empresarios asistentes de las Funerarias Valdivia, Guzmán, Aliaga, Vásquez, Santander, Los Angeles, La Corona y Asociación de Ferroviarios Jubilados, expresaron su apoyo y colaboración a las nuevas medidas municipales que implican un cambio saludable de costumbres de acuerdo a los progresos que distinguen a La Paz en el presente.

El doctor José López Córdova, agradeció la asistencia y cooperación ofrecidas, a nombre de la primera autoridad edilicia.

PRESENTACION DEL COMITE NACIONAL DE ACTIVIDADES JUVENILES

El Comité Nacional de Actividades Juveniles que preside el alcalde de La Paz, Gral. Armando Escóbar, será presentado en una primera actuación pública en el Cine-Teatro Monje Campero, mañana a horas 10. Se trata de una actuación artística inicial gratuita a la que están invitados todos los niños de la ciudad.

El programa al que se sujetará esta actuación es el siguiente:

1.— Presentación del Comité Nacional de Actividades Juveniles. 2.— Presentación del Comité Nacional Juvenil para 1969. 3.— Palabras del ministro de Educación. 4.— Actuación del conjunto infantil Los Arrieritos. 5.— Declamación poética de Lelia Valle Camacho. 6.— Teatro de Títeres "Plazas y Caminos"— Obra "Los Tres Alpinos". 7.— Presentación de El Leñador y el Marques, dirección de Edgar Dario Gonzáles e intervención de María Delia Vargas, Roberto Quiroga, Edgar Gonzáles, hijo y Martha de Quiroga, colaboración musical del Conjunto "Los Caminantes". 8.— Presentación de "Juancito y María". 9.— Actuación de la folklorista argentina, Julia Elena Dávalos, gracias a la colaboración de Radio "Nueva América".

PROMOCION SOCIAL

Intensa labor desarrollan tanto trabajadoras sociales como técnicos de forestación y saneamiento ambiental de la Dirección de ción Comunal de la Municipalidad, en Villa San Antonio, Vi. El Cariscal Santa Cruz y Villa carácter. Son promociones de la primera cial encaminadas en estanque zona a construir un agua potable, almacenamiento de dotar de letrinas la segunda, a encarar la in y en la tercera vicio de alcantarillado del ser.

Entretanto volquetes, niveladoras y tractores de la Alcaldía se encuentran destinados a los trabajos de emergencia por los trasporada de lluvias. Blum, Tem. Vélez, Ruth Fernández, Ca. de Pozo Trigo, el Ing. Alberto Sagales y Raúl Terrazas, dirigen esta actividad de promoción en esas zonas, dentro de los programas semanales de Acción Comunal.-

Gral. Ovando proclamado en Copacabana

Con motivo de la bendición del estandarte de la Asociación Nacional de Beneméritos Jubilados de la Administración Pública, tuvo lugar el 17 del mes en curso, en el Santuario de Copacabana, una concentración de excombatientes de la Guerra del Chaco.

Concluida la ceremonia religiosa y antes del desfile militar que fue solemnizado por la Banda de la Base Naval de Tiquina, en el pórtico de la Basílica, el presidente de la Federación Departamental de La Paz, Raúl Guilarte Terceros, proclamó la candidatura a la Presidencia de la República, del General Alfredo Ovando Candia, Comandante en Jefe de las Fuerzas Armadas de la Nación. Secundó la proclamación Mena Morales, Registrador Civil, Jefe de Inmigración de la Frontera. Las ceremonias fueron presididas por el Director de la Benemérita institución nombrada.-

COMENTARI

Los Oradores de Bolivia

Acaba de publicarse "... gia de la Oratoria Boli... preparada por Díaz Mach... que forma parte de la co... "Prosa y Verso de Bolivi... que el prestigioso escrito... tribuye a la Enciclopedia B... na con tanto esmero y ... ción dirigida por Héctor ... y Werner Guttentag.

Precioso el tomo y bien ... so por la Cooperativa de Gráficas E. Burillo Ltda... fortuna no hay errores sus... les y el libro se nos p... limpido y correctamente ... so. Todos los oradores t... en cuenta para esta an... tónica su correspondiente ... grafía y así podemos darnos ... de los signos gráficos de ... dor. Indudablemente el t... lo de la antología ha debid... difícil ejecución porque e... tor ... so de consultar m... libros y papeles, especial... los Redactores de las Cá... Legislativas que, dicho sea ... sar, no ofrecen testimonio ... racidad. Hasta ... año 1920 ... recía del elemento auxili... es la taquigrafía para to... pie de la letra los discu... los parlamentarios. S figu... gunos impecables y di... nos reproducidos ha de to... cuenta que es por virtud ... propios oradores, porque ... dactores no atinaban a c... ideas expuestas, ni los e... auténticos de cada orador ... extremo llegaba esta de... que el Dr. Daniel Salama... dió por favor que no fi... sus discursos recompuesto... tilo de los redactores, pe... ca al del orador. Y Sa... era razonador y expositor ... ne. Empleaba el lengu... una pureza de parlament... gles y no emitía apóst... grites fuera de tono, sino ... rante horas y horas e... una lógica exacta a veces ... dante. El cronista fue ... de la Cámara de Dipu... puede dar fe de la ver... cuanto a que don Daniel ... ba sin escrúpulo alguno ... que se le hacía decir alg... do alguno y, en su lugar ... unas cuantas líneas que ... la síntesis de sus discurs...

¿Por qué se conservan ... joyas literarias los discur... Príncipe de los oradores ... nos, don Mariano Bapti... cuestión es que el propio ... que sabía de memoria sus ... nes, las reconstituía y re... ba de esta suerte el trab... casísimo de los redactores ... solo excepción habría que ... al respecto: el célebre ... de don Ismael Montes cu... presentó a la Cámara de ... dos en defensa de su poli... gobernante y como ciudada... ticular. Ese discurso fue ... grafiado por don Pío ... Bilbao con un grupo de ... sionales. De ahí el brio ... discurso que provocó el ... del 4 de diciembre de 1917

Los "Redactores" no da... la versión de lo que dije... parlamentarios bolivianos. ... do esto así, hay que busc... dos para recoger las expr... de los personajes que a... en el desarrollo nacional. ... ra de los que presenta Di... chicao tenemos algunos ... tes oradores como Pedro ... mer, Carlos Bravo, Nicolás ... ta, Casto Rojas, Carlos C... Julio Zamora. Estos último ... tuvieron con su talento y el... cia, el enorme bloque de l... publicanos que desde el año ... hicieron vacilar las bases ... beralismo boliviano.

Me parece que Díaz Ma... tuvo una lamentable omisi... no citar ni trascribir las ... bras del cura Choquehuanca ... do Bolívar venía al Alto ... Esas palabras de oro son la ... valiosas pronunciadas en lo... Libertador.

Con todo no se puede ... la importancia del volumen ... acaba de entregarnos el la... so Director de la Biblioteca ... versitaria.-

BONSOR

Recomienda localización de nuevas plantas molineras

Sustitución gradual de importaciones de trigo y harina.-

El congreso del trigo solicitó al gobierno la sustitución gradual de las importaciones de harina por trigo y, de acuerdo a la producción nacional, del trigo importado por el que produce el país.

El capítulo de industrialización fue otro de los aspectos salientes debatidos en el citado congreso, reunido la semana pasada en la ciudad de Cochabamba.

Entretanto se produzca tal sustitución, los congresales demandaron una programación anual de las importaciones, para cubrir los déficit respectivos.

También solicitaron que siempre que exista producción suficiente de harina de trigo nacional en los departamentos de Cochabamba, Chuquisaca y Tarija, se prohiba la internación de trigo y/o harina importados para el consumo de esos distritos.

PLANTAS MOLINERAS

La resolución del congreso del trigo sobre el proceso de industrialización, formula, asimismo, varias recomendaciones.

Plantea que se estudie la localización y la capacidad de nuevas plantas molineras, teniendo en cuenta las zonas productoras y consumidoras.

De otro lado, que el Ministerio de Economía, en coordinación con el de Agricultura, estudie las solicitudes de traslado de maquinarias y equipos e instalación de nuevas plantas molineras, de acuerdo con la ubicación de las mismas y la capacidad del país.

Igualmente, acordó pedir a la Asociación de Industriales Molineros que sus componentes amplíen la capacidad de sus plantas, y modernicen y renueven sus equipos, a fin de satisfacer las necesidades del consumo de harina en el país.

Recomendó, por otra parte, a los mismos industriales molineros, la concesión de becas de especialización en el exterior a su personal, con el objeto de mejorar sus sistemas de producción, mediante el aprovechamiento de la tecnología moderna.

INVESTIGACION

En materia de investigación, el congreso de Cochabamba recomendó al Ministerio de Agricultura y a la Asociación de Industriales Molineros la realización de una campaña intensiva de investigación y de extensión, con miras a enseñar al campesino la utilización de subproductos en la alimentación avícola y ganadera.

Al mismo tiempo, planteó que el Instituto Nacional del Trigo, a crearse próximamente, cuente con laboratorios de farinología para ejercer el control necesario sobre la calidad del trigo y la harina producidos en el país.-

CENTENARIO PARA UN POEMA

"LA ARAUCANA" CUMPLE CUATROCIENTOS AÑOS

Y la escribió en tierras de América un gentilhombre de Su Majestad que se enroló en la aventura americana cuando apenas tenía veinte años. Alonso de Ercilla es de los soldados que nos hacen creer en la epopeya de América como en una genial locura de ensanchamiento de tierras y conquista del mundo que no se debió exclusivamente a los desheredados, advenedizos y segundones de Castilla. Los que fueron allá fueron, ciertamente, a la sombra de una quimera que se teñía de fulgor de oro, de ilusiones sin cuento y de una especie de romántico trance en el que todo era posible: la gloria, la fortuna y la muerte. Pero con ellos cruzaron igualmente los mares algunos ingenios bien dotados, algunas almas con fuego de verdad en sus almarios, algunos gentileshombres de la mejor cultura, que arrastraron consigo sus buenas letras, su fuente poética y sus ansias de darlas a los demás y elevar su condición.

LA ARAUCANA se escribe en 1568. Se termina de escribir, mejor aún, en este año. Y el poeta emigrado a la tierra de los "araucas", solicita un permiso de impresión que se le concede para que sus versos pasen a la imprenta de Pierre Cossin en la villa y corte de Madrid. Se edita en 1569. Y se vende pronto al precio de tres maravedises por pliego. Ercilla ha tenido el buen gusto de dedicarla a la Sacra Real Majestad del Rey Don Felipe Segundo. Y me imagino que, en el secreto fervor de su alma, intenta hacer partícipe al Rey de la misma admiración y entusiasmo que el poeta siente por los bravos hombres que en Chile defienden su derecho a la independencia y a la tierra en que han nacido. Porque Ercilla es de los que se ha notado internamente comprometido con este sagrado furor, con esta racial autonomía de los aborígenes americanos. En el bosque hay héroes, gentes que se juegan la vida, avisados guerreros que hacen frente a la invasión. Son dignos de todo respeto, de toda consideración y lirismo. El poeta hablará claro, dirá versos encendidos en su elogio, pondrá en su boca (anticipando formas culturales) los conceptos más ordenados y las razones políticas más severas. Quien lea los discursos del jefe indio cuando sus guerreros van a entrar en combate, hallará que Ercilla tiene presentes dos cosas: el viejo modelo clásico que él pudo aprender en las universidades españolas, y el deseo de que esos jefes lleguen un día —de verdad— a hablar así. Porque cuando estas ideas hayan pasado a esa vieja arrogancia de los nativos, habrá empezado a florecer la mejor hispanidad.

Se cuenta que Alonso de Ercilla grabó en la corteza de un árbol la primera octava real de LA ARAUCANA. Era un símbolo. El leñe en carne vegetal. Volvía a la tierra de donde había salido y rendía cálido homenaje a la selva en que se fraguaba —entre sangre y lucha— la vida nueva de un pueblo igual y distinto. Creo que no puede leerse LA ARAUCANA como se lee el poema libresco de LA ENEIDA. Virgilio habla de cosas viejas, no comprometidas tan sólo por el afán de los emperadores buscando sus raíces naturales entre los héroes míticos y los engendros de los dioses. Ni siquiera puede leerse como se lee a Homero. Porque Homero traba desde su invidencia los restos dispersos de mil leyendas acontecidas en torno a los muros de la ciudad de Troya. Ercilla tiene la espada en una mano y acaba de guerrear hace un instante cuando coge, con la otra, la pluma hirviente de sus versos. Ercilla es cantor al que la vida puede quedársele exactamente en la mitad de la estrofa. Es LA ARAUCANA poema vivo, historia florecida en rimas, sangre de fraterna lucha que se hace verso en la medida en que se le ha respetado aún al poeta el tiempo de su creación.

Este verso de LA ARAUCANA está hecho de comprensión y de historia. Ercilla podía haber anecdotizado los acontecimientos. De hecho lo hace cuando nos trasmite muchas de las grandes gestas y los nombres de los valientes "moluches". Pero además ha recogido el impalpable aliento de lo inmediato. De fe de una verdad que él mismo está realizando; consagra a unos hombres de los que puede llegar —a partes iguales— la posible gloria y la posible muerte: coloca a los actores en unos bosques y en unas tierras que halla cada día con su borceguí de soldado o su alta bota de oficial de Su Majestad el Rey. Por LA ARAUCANA podemos seguir, todavía hoy, las veredas de lo hispánico y aquella forma de confluencia vitalista y cultural que ha engendrado diecinueve pueblos nuevos. Las lanzas son menos lanzas y las espadas son menos espadas. Porque Alonso de Ercilla y los héroes de Arauco se cambian no sólo los terribles mandobles de la espada o la maza, sino también la serena esperanza de un pueblo a punto ya de amalgamarse y fundirse en una nueva realidad. Lo épico del poema de Ercilla —menos clásicos que los clásicos, más vital que todos los clásicos— está matizado, dulcemente transido, por esa emoción que da al corazón del hombre todo nacimiento. Cuando en las tierras nuevas de la vieja ARAUCANA se dice hoy que Ercilla es el gran fundador de la patria, se está diciendo algo más que un cumplido: el joven "gentilhombre de Su Majestad y de la boca de los Serenísimos Príncipes de Hungría" no fue a la costa del Pacífico a librar una batalla común y suicida. Ercilla llevaba en su mochila de soldado la quieta sabiduría de la cultura y las ganas hermosas de hacer otros pueblos igualmente bravos y un poco más dignos de sí mismos.

P. Eduardo de San José

VIENE DE LA PRIMERA

LAS IZQUIERDAS Y EL SOCIALISMO

los acontecimientos en Checoslovaquia para llegar a aquellas conclusiones y que aún hoy continúe situando en el mismo nivel de su crítica, un sistema hermáticamente cerrado dirigido por déspotas-estúpidos, y las sociedades abiertas que en el occidente industrial y democrático buscan la constante renovación de sus estructuras y de sus filosofías.

Ultima Hora

"QUIEN DEBE ESCRIBIR COMO PERIODISTA LO QUE NO PUEDE DECIR COMO CABALLERO"

Presidente del Directorio
ALFREDO ALEXANDER JORDAN
Director
HUMBERTO PALZA SOLIZ
Gerente
ALFREDO ALEXANDER DUPLEICH

La Paz, Viernes 24 de Enero de 1969

"EL POLVO DEL DERRUMBE"

Pocas veces se ha escrito frase de más sentido. Le pertenece a Carlos Ro... hombre de grandes calidades intelec... que fue, economista, sociólogo, politi... periodista. La dijo a raíz de una de las ... revoluciones de una de las cuales víctima.

Describe la frase, con pungente ironía, ...bito aparecer igual que hongos des... de la lluvia, de gentecitas incoloras ...uerfanas de méritos y virtudes perso... aprovechan del desorden y la confu... para colocarse en situaciones desta... que de otro modo jamás habrian co... sustituyendo a los hombres realmen... osos que las ocupaban.

La comparación entre derrumbe del edi... revolución política es cabal. Un os... primero de la estructura. Fuga de los ...tes, después, imitando a las ratas ...rco que hace agua. Crujir de la osa... comenzar a inclinarse y, por fin, ve... suelo con todo estruendo. Al derrum... ...ge el elevarse en el aire la polvareda ...tida por mínimas e insignificantes ...ulas que de este modo tienen la única ...dad de conocer las satisfacciones ...nso y el bañarse en las luces de la ...dad. Son, pues, exactamente el polvo ...rumbe.

...si como el país está acostumbrado a ...oluciones lo está a sus consecuen... ...ue es un otro modo de la improvisa... ...e que tantos perjuicios se siguen en ...ejo de la cosa pública. La adminis... pública —de tan sabido casi no va... ...ecirlo— es cada vez más un meneste... ...ónico para lo que no valen buenos ...eitos ni juveniles entusiasmos. Por... ...nte es uno de los justificativos para ...rovisación. Dar paso a la juventud ...ce— inyectar sangre nueva a las vie... ...ticas.

La juventud —quien se atrevería a negarlo— es valor útil y pueblo alguno se atrevería a prescindir de ella. Pero tampoco es menos cierto que la juventud por sí no significa saber, acierto, experiencia. Ella debe pasar necesariamente por la época de aprender y entrenarse. En la mayor medida en que se cumplan las condiciones ganarán las virtudes renovadoras que trae la sangre fresca.

Es también al amparo de renovación, siempre bien vista, que hace muchas veces beneficio el polvo del derrumbe, y por eso que aquí se la cita coincidentemente. De ahí también sus mayores peligros. Tras de la cortina que tiende obnubilando la vista, se solapan toda clase de engaños, lo mismo inmoderadas apetencias juveniles que caducas incapacidades.

Una otra característica más de los que ganan autoridad o prestigio de manera tan subrepticia. Del mismo modo que el nuevo rico, que jamás conoció las holguras de la riqueza, una vez lograda sin costo de sacrificio ni esfuerzo, hace de ella vanidad, prepotencia y orgullo. Es de los más tiranos si se trata de ejercer mando y el más soberbio si de valores morales e intelectuales.

Puede haber transcurrido mucho tiempo después de la revolución,pero la generación polvorienta de ella surgida, prolonga por años su reinado. Por lo mismo que fue nacida al golpe de un azar y sabiendo que no volverá a repetirse, se aferra y se esmera en prolongar su dominio.

El país sabe de lo que estamos hablando y tiene sobrada experiencia del caso. Lo que espera y desea es que cese esta forma de ganar las situaciones públicas. Claro que el ideal sería que cesasen los derrumbes, pero en no pudiendo esperar lo extraordinario por lo menos que se corrijan sus consecuencias.

2 millones de pies cúbicos de gas producirá pozo Sta. Cruz

-Bolivian Gulf Oil Company concluyó sus pruebas de producción en el pozo "Santa Cruz 3-X" a kilómetro y medio de la capital oriental.

En las pruebas finales se ha confirmado la existencia de una estructura eminentemente gasífera, dentro de los limites del radio urbano de Santa Cruz La capacidad de producción de este nuevo pozo es de 2 millones de pies cúbicos de gas por día y de 100 barriles, aproximadamente, de fluidos.

PRODUCTO DE FUERTES INVERSIONES

El descubrimiento de gran magnitud y rendimiento —según dijeron personeros de la Dirección Nacional de Petróleo— es producto de las fuertes inversiones que está haciendo la Gulf Oil en Bolivia, en trabajos de prospección petrolera. Las inversiones de dicha compañía en 1968, alcanzan a un total de 132 millones de dólares mientras que YPFB., sólo destinó 38 millones de dólares en el mismo año.

OPERACION CONJUNTA

En pocos días más entrará en vigencia la operación conjunta de YPFB y Gulf Oil, en la zona altiplánica en las proximidades del Lago Titicaca y Oruro.

NOTICIA HALAGUEÑA

Esta noticia halagüeña —como fue calificada por funcionarios de la Dirección de Petróleos— será dada a conocer a la opinión pública en horas más mediate comunicado especial.

SE INAUGURO LA TRADICIONAL FERIA VERNACULA DE ALASITA

A mediodía de hoy con la presencia de la primera autoridad comunal, se cumplió la solemne inauguración de la feria de miniaturas tradicionalmente conocido con el nominativo de Alasitas que al parecer proviene del vocablo aymara "Alasitam" o sea "¡Cómprame!"

Como en pocas oportunidades, nutrido público se dio cita a lo largo y ancho de la Av. Montes, pese al mal temporal, adquiriendo ya diversidad de artículos que se presentan en la feria. Y principalmente maquetas de viviendas, vehículos, maletas, los "cheques" y "billetes".

Hoy a mediodía, en la Avenida Montes de esta ciudad, entre las Avenidas Pando y Perú, fue inaugurada la Feria Anual de Alasita, o de la Miniatura, bajo patrocinio de la Municipalidad. Especialmente invitado asistió el Presidente de la República, que acompañado por el alcalde y otras autoridades municipales y del departamento, efectuó un recorrido extenso.

Son seis mil puestos de venta distribuidos y dos mil los expositores registrados en la Intendencia Municipal, y que de acuerdo a la Ordenanza No. 57—63 participan en los diferentes concursos de artesanía en oro y plata, madera, estuco, tejidos y muñecos de trapo.

Un jurado compuesto por vocales del Consejo Municipal de Cultura tiene a su cargo la calificación tanto del Ekeko 1969, es decir de la mejor reproducción del legendario idolillo que en la hóya del Chcqueyapu da significado al dios de la abundancia, de los objetos más característicos de la miniatura artesanal y de la culinaria típica paceña. Los premios suman $b. 4.500. Sobre todos los objetos premiados la Municipalidad tendrá opción para adquirirlos.

Para el control y vigilancia de los puestos de venta, existiendo prohibición de los juegos de azar, el expendio de bebidas alcohólicas y el comercio de mercaderías de nylon, la Policía Urbana ha dispuesto distintos servicios permanentes y sancionará drásticamente a los infractores.

La Feria de Alasita de La Paz, tiene antigua celebración y ya pertenece al acervo folklórico del país. En algunas otras ciudades del interior, se la reproduce, con menos colorido local y peculiaridades.

ALCANTARILLADO EN LA AVENIDA LANZA

De acuerdo a especificaciones de la Dirección de Alcantarillado de la Municipalidad, se convocó a empresas constructoras de segunda y tercera categoría para la ejecución del alcantarillado público pluvial y sanitario de la Avenida General Lanza, a partir de la calle Landaeta. El plazo para la entreya de propuestas está señalado hasta el 13 de febrero próximo, los interesados tienen que solicitar las especificaciones respectivas en la indicada Dirección de Alcantarillado.

En el grabado dos elegantes cholas paceñas, en medio de la multitud exhiben los camiones adquiridos en las Alasitas. Es creencia en la población que estas compras son anuncio de que en el transcurso del año, serán propietarias de los efectos adquiridos, a las 12 en punto del día de hoy. Y hay fe en el pueblo en estas creencias.

pequeñas actualidades

DEL OTRO MUNDO

Transcribimos sin comentario la carta que acabamos de recibir.

"Señor director: Los muertos que suscriben le expresan sus agradecimientos por la campaña en pro de la supresión de los cortejos con que los vivos nos honran en nuestro viaje a la última morada.

"No obstante no estar sindicalizados esta vez nuestra aspiración fue escuchada y usted, señor director, el que se hizo portador del anhelo. Era penoso verdaderamente que después de los sufrimientos en el tránsito por "el valle de lágrimas" todavía nos pasaran por las calles y con disgusto de nuestros deudos que no están para ser mirados a fin de constatar en el rostro cuánto más o menos de penas sienten.

"Al agradecerle a usted le rogamos se digne transmitir igual agradecimiento al señor Alcalde".

(Fdo.) Innumerables Muertos.

NOTORIEDAD

Muchos métodos hay descubiertos para medir el mérito de las personas o de sus obras, el de "los hombres públicos que hubiesen desempeñado funciones en la Administración Nacional, así como de aquellos que hubiesen prestado servicios relevantes al país en otras actividades"; pero ningún procedimiento tan preciso y objetivo como el establecido por la ordenanza municipal prohibiendo los cortejos fúnebres por las calles de la ciudad, de donde tomamos las frases en comillas.

Según ella los méritos serán medidos por cuadras hasta un máximo de cinco de acompañamiento. De modo que ahora podrá decirse a la muerte de un hombre público: "Merece 2 cuadras". El otro objetará: "No, hombre, con cuadra y media sobra". También entre los vivos cabrán este género de diálogos: "¿A cuánto aspiras tú?. Respuesta: "Sin pecar de inmodestia, creo que a 4". Llegar al colmo de las cinco, para eso, mejor morirse.

Más cabal no ha podido ser la "ordenanza" en este "orden".

ALASITA

Fecha tradicional de La Paz. Tal vez la más representativa de sus celebraciones. Por eso mismo que debiera conservarla con celo. Limpiarla de las intromisiones ajenas que se ha hecho notar más de una vez; la sustitución de la artesanía popular e indígena —que es la propia de la fiesta— con la manufactura extranjera que desfigura a la primera.

"¡Alasita! ¡Alasita!", voz aymara con el significado de comprar. Oportunidad, por consiguiente, para comprar la buena suerte, la bienandanza, la felicidad tal como se quiera entenderla. Y mejor todavía si al hacerlo se puede deshacerse de las pequeñeces de alma. No se olvide que es también fiesta de lo pequeño. Que se vayan las miserias morales y las diminutas apetencias. Comprar lo grande y bueno que tiene la vida sabiéndola buscar y encontrar.

UN NO FUE LOCALIZADO L COMERCIANTE MEIER

Aduana elevará a la Suprema expediente por contra... ...defraudación de impuestos.-

La Policía Judicial no logró lo... ...ar a comerciante semita Ju... Meier, buscado por la Adua... Cuarta de La Paz, por con... ...ada y defraudación de im... ...uestos, pues "el deli... ...gación de polizas y sus... ...ilegal de mercaderías de ...tros aduaneros, está doi... ...de contrabando por el D. S. No. 07931 de 22 de febrero de 1967, sobre represión del contrabando, y otras disposiciones legales como la Ley Orgánica de Aduanas", según consta en el expediente del proceso que en primera instancia levantó la administración de la Aduana de La Paz, contra Julio Meier y otros.

El proceso concluyó con el fallo del juez en primera instancia, que determinó sanción de cinco años de prisión para Julio Meier y el pago de los derechos e impuestos aduaneros dobles; dos años de prisión para los coautores, y sobreseyó a otras cinco personas contra las que también se levantaron diligencias.

Antes de conocerse el fallo del "proceso administrativo", y cuando Meier y otros guardaban prisión en el Panóptico, el comerciante semita, propietario de la firma BRONA Ltda. y de varias tiendas comerciales de esta ciudad, fue puesto en libertad por disposición del juez Nava y a requerimiento de un agente fiscal. Además el magistrado anuló obra dos de la Aduana, después de la audiencia de habeas corpus en favor de Meier. Poco después, el Fiscal de Distrito en lo Penal expresó su disconformidad con la decisión del juez y del agente fiscal, librando mandamiento de prisión contra el propietario de BRONA Ltda. Sin embargo hasta el momento no ha podido ser habido Julio Meier, pero pese a su clandestinidad formula declaraciones acerca del caso en el que está envuelto y es principal culpable y responsable.

Entretanto, las autoridades aduaneras han dispuesto el viaje del asesor jurídico a Sucre con objeto de someter a la Suprema, en revisión, el expediente del bullado caso. La Aduana espera una correcta administración de justicia de los ministros de la Corte Suprema, particularmente por tratarse de los intereses del Estado. Pero parece que algunos ministros que estuvieron en La Paz ya prejuzgaron el caso y anunciaron que "harán sonar a la Aduana".

Es posible que si se confirma la expresión de esos magistrados, las autoridades aduaneras pidan que se excusen de conocer el asunto.

...residente y autoridades de Seguridad durante el acto de ...de armas a los agentes de la D.I.C., que se cumplió a ...en el hall del Palacio de Gobierno.

...ENTES DE LA DIC RECIBIERON ...AS PARA USAR EN SERVICIO

...idente Barrientos aten... ...acho del Palacio de Go... de las 10 horas. Cum... ...os actos como el de la ... 50 revólveres a agentes ... de La Paz.

...e motivo, el Mandatario ... los funcionarios policía ...les a cumplir sus "actos con más decisión", porque están "obligados a emplear la fuerza legal al servicio de la sociedad". Aclaró que no es "partidario de usar armas, quisiera defender a la sociedad bo... liviana mediante las leyes. Desgra... ciadamente estamos confrontando situaciones de violencia en Bolivia que ni se respeta a las leyes ni a los encargados de hacerlas cumplir. Se atropella el principio de autoridad. Vemos día a día un desafío a las normas jurídicas y la vida institucional. Esta tendencia se agudiza cada día."

NO DISPARAR AL AIRE

El jefe de Estado dijo también que las armas que entregaba a los agentes de la DIC "ojalá sean empleadas el menor número posible de veces, pero que cuando haya que emplearlas, tiene que ser decididamente. NO AL AIRE. No tenemos dinero para malgastarlo. Al fin y al cabo los delincuentes, los irresponsables ocasionan los mayores daños al país. Si prosigue —dijo— el desorden, si no se respetan las leyes, las haremos respetar mediante la fuerza".

EN TODO EL PAIS

El General Barrientos Ortuño, hizo conocer que la distribución de armas cortas a los funcionarios de la DIC hará personalmente en otras ciudades como Cochabamba, Santa Cruz, Oruro, etc

...a Paz ...lan 22.493 ...culos

...estadísticos permiten ... que en la ciudad de ... circulan 22.493 ve... ... clasificados en la ...iguiente:

...óviles particulares, ...automóviles públicos, ...automóviles oficiales, ...camionetas particula... ...95; camionetas servi... ...blico, 205; camiones ...res, 1.549; camiones ... público, 2.245; em... particulares, 48; em... en servicio público, ... jeeps particulares, ... motocicletas 2.097; ...8. Totales: 22.493.

...ota que en 1966 ha... ...441 y en 1967, 21.465.-

Prefecto y Jefe de la DIC de Oruro declarados "rebeldes" por juez civil

ORURO, 2. ("ULTIMA HORA").— El Dr. Mamerto Guzmán, juez de partido en lo civil, dio paso al recurso de habeas corpus plantead por defensores de los detenidos políticos en esta ciudad entre los que se hallan algunos catedráticos y dirigentes de partidos políticos, declaró procedente el recurso y "rebeldes", al Prefecto Coronel Francisco Barrero y al Jefe de la Dirección de Investigación Criminal (DIC) Fernando Valenzuela. Los abogados de los detenidos plantearon el recurso argumentando que las detenciones no están de acuerdo con preceptos constitucionales, etc. El juez que declaró la "rebeldía" de las autoridades, que no concurrieron a la audiencia, ordenó la libertad de los presos, pero no se dio curso al pedido manteniéndose en silencio tanto el Prefecto como el jefe policial.

Los familiares de los presos reclaman por dicha libertad pero tampoco fueron escuchados y en la mañana de hoy (ayer) fue más bien detenido Eduardo Arce Laura acusado de intervenir en propaganda conspiratoria.

Crédito español será concedido a Bolivia en terminos favorables

LA PAZ, 24 (ANF).— El crédito que España ofreció a Bolivia, $us 5.000.000, será concedido a 10 años plazo dos de gracia y al 4.5% de interés.

El 50 por ciento de ese monto dedicado a la agricultura y ganadería, el 40% financiará proyectos de desarrollo rural: electrificación y otros servicios, y el 10% se asignará a estudios y proyectos de factibilidad para construcción de la vía troncal de cuatro pistas hasta el puente de Lippari.

NEGOCIOS HISPANO — BOLIVIANOS

El ministro español de Comercio Faustino García Monco, después de su gira por el interior del país, insistió en la conveniencia de un mayor acercamiento hispano — boliviano con el fin de conocer sus respectivos mercados y estimular el intercambio.

Mientras el ministro plantoaba las líneas generales de una nueva política comercial entre ambos países, empresarios privados españoles y bolivianos concertaron compromisos en las tres ciudades visitadas. Monco dijo que la administración pública sólo crea las condiciones, para que el empresario privado realice las operaciones comerciales.

SATISFACCION

El ministro español reitero en las zonas inspeccionadas su satisfacción por los resultados de su gira. A estas expresiones se sumaron el ministro de Economía, Alberto Larrea, el presidente de la CBP Enrique Guzmán, el embajador de Bolivia en España y los empresarios privados bolivianos.

La firma del convenio de cooperación financiera y de asistencia técnica entre Bolivia y España, dará el instrumento legal para que el intercambio iniciado logre progresos. 70% de los planteamientos iniciales es que Bolivia se haga presente en la Feria Internacional de Barcelona; además el viaje de empresarios bolivianos para ofrecer la producción del país.

Aparte de los minerales España estaría interesada en comprar maíz, café, algodón y productos de artesanía. El ministro añadió que para este fin sería necesario una agresiva acción de los empresarios bolivianos y establecer contactos con el mercado español.

La gira de la misión comercial española estuvo jalonada de fraterna amistad. La misión rehusó varias invitaciones del interior por razones de tiempo. García Monco dedicó por primera vez una semana entera a un solo país.—

Egresados de la Escuela Industrial

"Paralelamente a la profesionalización necesitamos crear fuentes de trabajo", explicó el Presidente de la República al entregar 34 brevets a técnico — mecánico — choferes egresados de la Escuela Industrial "Pedro Domingo Murillo". Añadió que es su anhelo que todos los jóvenes "sean profesionales", que tengan libre acceso a la educación". Porque de ellos "depende el porvenir de Bolivia". Los congratuló por el esfuerzo realizado hasta alcanzar una profesión que será útil a ellos, sus familias y al país.

Pepita POR CHIC YOUNG

Constantino Fuentes C., esposo; Juan, César, hijos; David, Eloy, Celestino, Juan Pastor, Gregorio, Emilio, María y Faustina Gutiérrez, hermanos; Eva, Raquel, Alcira, Primitiva, Tomasa, Lily, Esperanza, Susana, hermanas políticas; tíos, sobrinos y demás familia de la que en vida fue abnegada madre y ejemplar esposa:

Señora NATIVIDAD GUTIERREZ DE FUENTES

(Q.E.P.D)

Ruegan a Ud. (s). se digne (n), asistir a la misa de réquiem que en sufragio del alma de la extinta y recordando los seis meses de su llorado fallecimiento se mandará a oficiar el día 25 del presente mes a horas 10.45 en el Templo de Santo Domingo.

Su concurrencia a este acto piadoso comprometerá la gratitud de la familia doliente.

El duelo se despide en la puerta del templo.

La Paz, Enero de 1969.

NECESITO

Departamento independiente, 2 dormitorios y dependencias en contrato anticrético, sin intermediarios ofrezco $b. 40.000, preferible zona central Miraflores. Ref. Teléfono 20280 llamar de 17 a 19 horas de lunes a viernes.

Dr. LUIS A ALEXANDER

MEDICINA INTERNA
ENDOCRINOLOGIA
Estudios y Especialidades en los Estados Unidos de Norte América
DIABETES, ENFERMEDADES METABOLICAS, TRASTORNOS DEL DESARROLLO, OBESIDAD. ENFERMEDADES GLANDULARES ENDOCRINAS.
CENTRO MEDICO DE DIAGNOSTICO
Teléfonos: 21280 — 22010.
Av. 6 de Agosto 2404

Dr. GONZALO CARPIO

ESTUDIOS Y ESPECIALIZACION EN EL EXTERIOR

CIRUGIA PLASTICA Y RECONSTRUCTORA

Cirugía estética de nariz, mentón, arrugas, mamas, abdomen, etc. quemaduras, cicatrices. Deformidades congénitas de la mano, parálisis facial. Cirugía

CALLE CAMPERO Nº 19 (EL PRADO)
Diariamente de hrs. 15 a 19

LUIS FALZA VEINTEMILLAS

CIRUJANO — DENTISTA
DOCTOR EN ODONTOLOGIA
Especialización en Argentina, Chile, Brasil y Estados Unidos de Norte América
Tratamiento sin dolor con ALTA VELOCIDAD.
Especialidad: CIRUGIA DENTO MAXILAR Y PROTESIS CLINICA
Consultas: Mañanas de 9.30 11.30 horas Tardes de 17 a 19 horas. Consultorio: Edificio Colegio "La Salle"

Dr. PEDRO VALDIVIA

MEDICINA INTERNA

Horas de consulta de 16 a 17
Consultorio: Calle Pichincha 684. Teléfono 2610
Domicilio: Teléfono 25490 Casilla 5

Dr. EDUARDO CALFRO G

CIRUJANO GINECOLOGO ESPECIALISTA

Ginecólogo Especialista de los Hospitales Montefiore Morrisania y Margaret Sanger de Nueva York
Enfermedades de la mujer, Esterilidad y Planificación de Familia.
Consultorio Av. Mariscal Santa Cruz 1322, segundo piso (altos Avianca). Horas 10.30 a 12.30 y 16 a 19. Telf. 32101.

Dr. MARIO MICHEL ZAMORA

ESPECIALISTA EN NEUROLOGIA Y NEUROCIRUGIA
(Enfermedades y Cirugía del Sistema Nervioso)
Atiende en el "CENTRO MEDIO DE DIAGNOSTICO". Avenida 6 de Agosto 2404. Teléfono 21239 y 24650. Domicilio teléfono 32425.

Dr. JOSE LUIS BAZOBERRI RICO

CIRUJANO ODONTOLOGO

Post Graduado en el exterior. Calle Comercio No. 994 esquina Yanacocha 1o. piso — Teléfono: 23247 — Domicilio 20761.
HORAS DE CONSULTA: 9 a 12.30 — 14.30 a 20.
SE RUEGA RESERVAR HORA

— NOTAS SOCIALES —

COLEGIO MILITAR

—El Comandante y Oficiales del Colegio Militar de Ejército Cnl. "Gualberto Villarroel" ofrecieron una cena de bienvenida a los oficiales que recientemente fueron destinados a dicho Instituto y para despedir a los que fueron promovidos a otras funciones. Al acto social asistió especialmente invitado el General de Ejército Hugo Suárez Guzmán, a quien se le hizo entrega de una plaqueta de oro en reconocimiento a los servicios prestados al Colegio Militar.

REUNIONES

—Un grupo de amigos se reunió para una fiesta en casa de los esposos Carlos Reyes y Gloria Pacheco.

—Ofreció un té a sus relaciones la señora María Eugenia de García.

—El Club Splendid se reunirá mañana en una fiesta.

—Un grupo de amigos despidió con una fiesta a Guillermo Raffo por su viaje a Estados Unidos.

—Celebró su cumpleaños con una fiesta María Elena Alarcón.

—Invitaron una cena a sus relaciones los esposos Fernando Illanes y María Eugenia de Illanes.

—Cumple años hoy Susana López Estíviariz. Con este motivo sus padres le ofrecen una fiesta.

—Un grupo de señoras se reunió para una tarde de bridge en casa de Eugenia de Bedoya.

—La señora Maruja de Taboga ofrecerá un té el miércoles próximo en honor de Emma Julia Baldivieso.

—El señor Alfredo Alba y su esposa Blanca de Alba, ofrecieron el miércoles una recepción celebrando los quince años de su hija Ana María.

—Hoy será agasajada en su residencia particular de Miraflores la señora Maruja de Chirveches, recordando su aniversario natal.

EN LA CANCILLERIA

—En honor del Excmo. Ministro de Comercio Exterior de España, señor Faustino García Moreno, el Ministro de Relaciones Exteriores ofrece una recepción hoy de 19 a 21 horas en los salones de la Cancillería.

En la nota gráfica, el Ministro Encargado de Negocios a.i. del Brasil y señora de Gelio, el señor Walter Montenegro, quien fue condecorado por el Gobierno del Brasil, su esposa Clemencia Ernst y otras distinguidas personalidades asistentes a la ceremonia.

En honor del Ministro de Comercio español

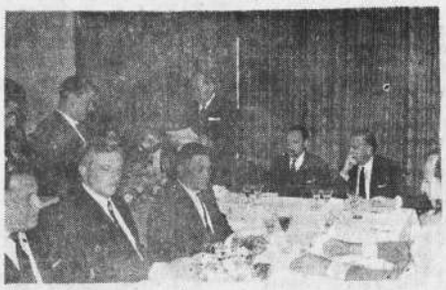

El Sr. Humberto de Rada, presidente de la Confederación de Empresarios Privados, leyendo su discurso en el almuerzo ofrecido por dicha institución al Ministro de Comercio Español. En el grabado aparecen el Ministro de RR. EE. y el Embajador de España.

INAUGURACION

—De Lima llegaron los gerentes de las firmas cinematográficas Twenty Century Fox, Warner Bros. y Columbia Pictures, para asistir a la inauguración de sus oficinas de distribución de películas que se efectúa esta noche.

DIPLOMATICAS

—El Cnl. de Fuerza Aérea G. D. Fuller, Agregado de Defensa a la Embajada Británica, efectuará su primera visita oficial a La Paz, desde el martes 28 de enero hasta el domingo 2 de febrero. El Cnl. Fuller residente en Lima remplaza al Cnl. D. Devitt.

LOS QUE VIAJAN

—A Lima la señora Otilia de Lazcano Soruco.

—A Nueva York la señorita Consuelo Valdivia.

—A Caracas viajó María Susana Rodríguez.

—Regresó de Cochabamba la señora Josefina Guzmán de Suárez, esposa del Ministro de Minas.

—A Río de Janeiro Esther de Unzueta.

ENFERMOS

—Fue sometida a una intervención quirúrgica en la Clínica Boston la señora Amanda Angles de Aspiazu.

SANDRO TOMO PEPSI-COLA

SANDRO, en una visita que realizó a PRODUCTOS ORIENTAL, se refrescó con PEPSI—COLA. En el grabado aparece SANDRO con una botella de PEPSI—COLA. Los empleados y obreros de PRODUCTOS ORIENTAL compartieron agradables momentos con el famoso artista internacional.

Lupita Viviana Arandia Larrea, celebra su tercer aniversario el día domingo.

Giulini director en Chicago

CHICAGO. (ANSA) — El maestro Carlos María Giulini, de la Opera de Roma, será el principal director de orquesta huésped de la "Chicago Symphony Orchestra" en los próximos tres años. Dirigirá durante ocho semanas por año esta orquesta.

En septiembre esta agrupación tendrá un nuevo director estable (el octavo en sus 78 años de existencia), el maestro George Solti, de la "Royal Opera House" de Londres, quien remplaza a Jean Martinon, pasado a la Orquesta Nacional Francesa.

Premio musical en Brasil

RIO DE JANEIRO. (ANSA). — El maestro y compositor Francisco Mignone logró el premio "Golfinho de Ouro" otorgado por el "Conselho de Museu da Imagem e Som". Edino Krieger, experto de música clásica y crítico de gran renombre, programador de "Radio Jornal do Brasil" recibió también un reconocimiento al empatar en el primer escrutinio de votos con Mignone. El premio "Estacio de Sa" fue dado al crítico y miembro del citado Consejo, Aires Andrade. Un voto de elogio se otorgó al sobernador Negrao de Lima, creador de ambos premios musicales.—

RADIO CLUB BOLIVIANO

FILIAL Nº 1 LA PAZ

Convocatoria a Asamblea General

De acuerdo con las disposiciones del Estatuto y Reglamentos, el Directorio convoca a Asamblea General Ordinaria a todos los socios de la Filial Nº 1 para el día sábado 1º de Febrero de 1969 a horas 15. Si no se reuniera el quórum reglamentario una hora después, se efectuará la Asamblea con el número de asistentes.

ORDEN DEL DIA

Informe del Presidente y Tesorero
Renovación del Directorio.
Tribuna Libre.

La posesión del nuevo Directorio se efectuará en el acto social a realizarse el mismo día a horas 20, acto al que quedan cordialmente invitados todos los colegas radioaficionados acompañados de sus segundas operadoras.

La Paz, 17 de enero de 1969.

EL POZO DE LA DICHA

CUENTE LAS LETRAS DE SU NOMBRE.— Si el nú letras es de 6 ó más, quítele CUATRO. Si el nombre es nos de SEIS añádale TRES. El resultado será su núme ve—. Anote en un papel todas las letras bajo su —núm ve— de izquierda a derecha y aparecerá su MENSAJE

El Espejo del Alma

Por JOHN CONWELL

¿ESTA ALGUIEN "A SALVO" DE LAS EXIGENCIAS CAMARA DE TELEVISION?

RESPUESTA.— Incluso Vladimir Horowitz, el conc piano, durante la grabación de un reciente programa "e lar" efectuó un encore después de que se determinó que cesarios ángulos de cámara adicionales. Mientras tocal witz no prestó ninguna atención a las dos cámaras en el rio y la que estaba en el foso de la orquesta. En reali que se habían convertido en sus amigas durante el ens Embargo, a medida que las cámaras se acercaban y ret el público encontró que eran molestas y que distraían.

¿TRATAN LOS POBRES DE "SACARSE EL GORDO"?

RESPUESTA:— A pesar de que uno de los temores expresados por los críticos de la Lotería Estatal de Nueva York es que la gente pobre arriesgaría el poco dinero que tienen al azar de "sacarse el gordo", un estudio de los compradores de billetes de lotería demuestra que los que menos atención prestan a la lotería son los que ganan menos de 5.000 dólares al año, así como los que ganan más de 25.000. Los que demostraron mayor interés pertenecen al nivel de 5.000 a 10.000 dólares al año de ingresos.

¿DEBERIA SER LA PARTE DEL PROCESO APRENDIZAJE?

RESPUESTA:— A pe "el clima imperante en nuestras salas de clas orable a la expresión ción", es una valiosa aprendizaje. Las habi bales impiden a veces presar lo que siente te, dice Blythe Clinchy vista "NEA" de la Aso cional de Educación. no acepta en demasía nes la respuesta a u que un niño ha forma te un sentimiento creador.

"UN TIPO DIFICIL DE MATAR" ALGO NUEVO EN LA PANTALLA

El cine mexicano viene continuamente superándose. Ahora, en co-producción con los estudios de Hollywood, filmó una película que incursiona en el campo de las western. Tal es la cinta "Un tipo difícil de matar", que la exhibe el Cine México — y que acusa valores encuadrados en un ritmo de acción, suspenso y dramaticidad. Toda la producción fue rodada en colores y logró obtener un espectáculo nuevo y novedoso en las grandes expresiones de la pantalla.

"Un tipo difícil de matar" conforma un reparto atrí trellas, figurando en Emilio Fernández, Fe nova y July Andrews. caz ambientación se do buenos escenarios, mento resuelve con historia de aventuras americano. En este incurre en esas sec culas del cine italian borda temas de cow la producción ha sido un sentido pleno de lidad cinematográfica todos los públicos.

Memorandum

Farmacias de Turno

Del 18 al 25 de enero

WASHINGTON, Ingavi 1027 ... ...
EL MUNDO, Cornelio Yungas 998, ...
SUCRE, Av. Armentia 639 ... ...
CRUZ AZUL, Colombia 257 ... ...
SAGARNAGA, Sagárnaga - Rodríguez ... ...
SOPOCACHI, Plaza España 2698 ... ...

ULTIMA HORA

Dirección ... ...
Redacción ... ...
Administración y Gerencia ... ...
Asistencia Pública ... ...
Hospital General ... ...
Hospital Obrero ... ...
Lloyd Aéreo Boliviano. Informaciones: 11155 — 1115
Cuerpo de Bomberos ... ...
Dirección General de Tránsito ... ...
Estación Central ... ...
Dirección Investigación Criminal 2612

RESTAURANTE COLON

(Potosí esquina Colón)

Y sus menús de almuerzos de fin de semana

DOMINGO FAMILIAR

—Melón a la americana
—Seieto de pollo
—Rosbiff a la inglesa
—Helados
—Café o té

— HISTORIETAS —

EL FANTASMA

MANDRAKE el MAGO

RIP KIRBY

EL AGENTE X9

BEN BOLT

EL INDOMABLE BRICK BRADFORD

Sé Considerado A PAPÁ

PATO PASCUAL

PILLETIN

Cartelera de Cines

CINE 6 DE AGOSTO.— Telf. 23829. Tanda y noche LA PERSECUCION DEL ZORRO con Peter Sellers y Actualidades francesas Nº 1-69.

CINE SCALA.— Telf. 23535. Tanda y noche MON-A-MOUR-MON-A-MOUR. Mayores de 21 años con Jean Louis

CINE UNIVERSO.— Tel. 12660 Tanda y noche DESCALZOS EN EL PARQUE con Jane Fonda.

CINE TESLA.— Telf. 23803. Tanda y noche en technicolor UNA ROSA PARA TODOS con Claudia Cardinale.

CINE PRINCESA.— Telf. 29621. Tanda y noche LA LOBA con Kitty de Hoyos.

CINE MEXICO.— Telf. 26867. Tanda doble UN TIPO DIFICIL DE MATAR y SERENATA EN NOCHE DE LUNA Noche doble VIENTO NEGRO y SERENATA EN NOCHE DE LUNA.

CINE 16 DE JULIO.— Telf. 22191 Tanda y noch eEL HOMBRE DE DOS REINOS

CINE PARIS.— Telf. 29704. Tanda y noche TARZAN EL TEMERARIO con Johnny Weismuller.

CINE LA PAZ.— Telf. 23842. Tanda y noche EL PECADO COM PARTIDO con Bibi Andersson.

CINE ROXY.— Telf. 25446. Tanda y noche dobles NO MORDER RUBIAS EL SABADO y LA DANZA DE LOS VAMPIROS.

CINE EBRO.— Telf. 22026. Tanda y noche dobles SANGRE EN LAS COLINAS y OPERACION SAIGON.

CINE MONJE CAMPERO.— Telf. 23333 Tanda 19.30 LO BUENO, LO MALO, LO FEO, con Clin Eeastwood.

CINE MURILLO.— Telf. 11647. Tanda y noche EL VALIENTE PRINCIPE DE DONEGAL con Peter McEnery.

CINE AVENIDA.— Telf. 25409 Tanda y noche LEJOS DEL MORDANAL RUIDO con Julie Christie

CINE BOLIVAR.— Telf. 25051. Tanda y noche LA MUCHACHA Y EL GENERAL con Virna Lisi.

CINE ABAROA.— Telf. 19252. Tanda y noche dobles RINGO EL ROSTRO DE LA VENGANZA y LA MANO ASESINA

CINE VARIEDADES. Tel. 24074 Tanda y noche dobles MINA ALASKA y DOMNIQUE.

CINE BUSCH.— Tanda POR UNOS DOLARES MAS Noche doble LAS JOYAS DE LA FAMILIA y NOCHES SENSUALES DE ORIENTE.

CINE ESMERALDA. Telf. 25575 Tanda y noche dobles EL GALLEGUITO DE LA CARA SUCIA y EL HOMBRE QUE MATO A BILLY THE KID.

CINE MIRAFLORES.— Tanda y noche DJANGO NO PERDONA con Arthur Grant.

CINE TRIANON. — Telf. 21320 Desde las 14 horas funciones continuadas EBIRAH EL TERROR DEL MAR, LAS IMPURAS y LA NOCHE VACIA.

CINE COLON.— Telf. 23477. Tanda doble CINCO HALCONES y TRES BALAS PERDIDAS. Noche sólo mayores. LAS COSAS PROHIBIDAS y QUE HACE SU MUJER MIENTRAS UD. TRABAJA.

Clínica CENTRAL DELGADO
Maternidad y cirugía Ginecología obstetricia. Prenatal Partos. Enfermedades de señoras. Cesarins electrocauterizaciones. Hemorragias y sus complicaciones. Piezas de la 1a y 2a
Teléfonos 25056 — 29912
Casilla 293.
Murillo esquina Colombia 1379.

Dr. E. Alexandrowicz
MEDICO — CIRUJANO
Especialista en piel. Venéreas y problemas sexuales.
Av. Argentina 1919 Teléfono 24534 — Casilla 884.
Consultas de 2 a 5.

Dr. R. Staszeski
CIRUJANO — DENTISTA
Universidad de Chile y Estados Unidos de N. A.
Consultas de 14 a 19.
Edificio Sáenz 3o. Piso. Av. Camacho, esquina Loayza
Teléfono 25548.

Dr. Ferdin Humboldt Barrero
MEDICO DE PIEL
Catedrático de la Facultad de Medicina
México 1559. Teléfono 10009
Horas 14.30 a 17.

Aunque Ud. No Lo Crea de Ripley

PALABRAS CRUZADAS

Por Homero Altaro

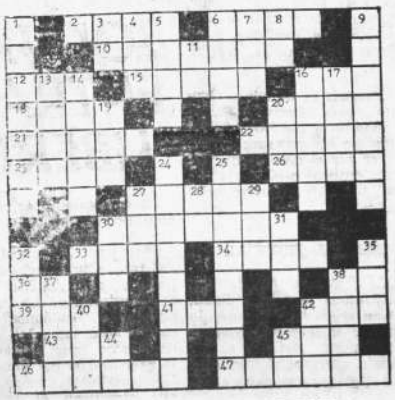

HORIZONTAL

2. Hocico
4. Virrey del Perú
10. Ligero, sutil
12. Propio del catarro
15. Pastor
16. Departamento de Francia
18. Nombre de varón
20. Existencia
21. Mamífero roedor
22. Tapia
23. Papagayos
26. Abuela
27. Repuesto
30. Intitulación (Pl)
33. Pecho
34. Nombre de mujer
37. Interjección que denota cansancio
38. Pronombre
39. Par
41. Aquí
42. Piadoso
43. Hijo de Noé
45. Número
46. Célebre poeta griego
47. Actuar

VERTICAL

1. Alejar, apartar
3. Cuatro, en números romanos
4. Patada
5. Especie de tela
6. Enlazar
7. Número
8. Contracción
9. Residencias
11. Símbolo de la plata
13. Ovalado
14. Perrillo ladrador (Pl)
16. Cambiar de rumbo
17. Ciudad de Arabia
19. Pronombre
20. Del verbo ir
24. Restaurado, modificado
25. Plataleа
27. Río de Alemania
28. Pronombre
29. Impar
30. Rostro
31. Del verbo ser
32. Sur
35. Signo del zodíaco
37. Hoyo
38. Llanar
40. Hijo de Noé
42. Preposición
44. Pronombre
45. Preposición

SOLUCION AL CRUCIGRAMA ANTERIOR

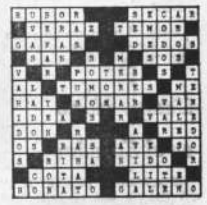

PROGRAMA DE LA BBC DE LONDRES

VIERNES 24 DE ENERO

20.15 Noticias y comentario
20.30 Actualidades
21.00 Música

21.15 Noticias y comentario
21.30 Los deportes
21.45 Londres de noche
22.00 Temas de América Latina
22.15 Noticias y comentario
22.30 Inglés por Radio (Martin y María)
22.45 Música ligera
23.00 Noticias y comentario

La Naturaleza es Así de Walt Disney

LABORATORIO CLINICO HEMATOLOGICO
Doctor LUIS VALDIVIA S. BIOQUIMICO
UMSA. UNIVERSIDAD DE TEXAS U. S. A.
POTOSI 1270. Teléfonos 28821 — 29796
Horas de atención: 8.30 a 12 y de 18 a 19.

Ultima Hora

La Paz, Viernes 24 de Enero de 1969

Municipal demandó por estafa al entrenador argentino Juan Coria

El club deportivo Municipal instauró un juicio criminal en los Tribunales contra el entrenador argentino Juan Coria y el jugador Teodoro Horacio Suárez, quienes recibieron sumas de dinero de la entidad "edil", contrayendo además el compromiso de enrolarse a los cuadros de dicha institución.

Después de un año y algunos meses Coria y Suárez volvieron a La Paz, burlándose de los acuerdos concertados por el club Municipal, que entregó a Coria cinco mil pesos y a Suárez ocho mil.

DEMANDA JUDICIAL

La demanda judicial fue presentada al agente fiscal, quien requerirá en el día para que el juez de turno en lo criminal instaure el sumario correspondiente contra ambos ciudadanos argentinos.

FRAUDE Y ESTAFA

El directorio del club Municipal sostiene en la demanda que además de haber sido víctimas de una estafa, fueron engañados con un pase internacional falso que fue fragado como lo demuestra la negativa posterior de la Federación Argentina de Fútbol.

Tanto Coria como Suárez deberán prestar su declaración indagatoria ante el juez competente.

El equipo boliviano de tenis que participó en la primera edición de la Copa "Los Andes" fue parcialmente renovado para actuar en la anunciada competencia internacional de marzo del presente año.

BOLIVAR COMENZARA A VENDER ENTRADAS PARA PARTIDOS "LIBERTADORES DE AMERICA"

El comando directivo del club Bolívar aprobó anoche la escala de precios de las entradas para los encuentros del torneo internacional "Libertadores de América" que se disputarán en La Paz. El directorio "académico" consideró ante todo, los elevados gastos que demandará la preparación del plantel y las cuantiosas erogaciones que significan el traslado del plantel superior a la capital del Paraguay.

LA ESCALA

Para el encuentro que jugarán el domingo 2 de febrero los equipos bolivianos de Bolívar y Litoral, las entradas costarán, menos que para los matches subsiguientes con los equipos paraguayos.

El domingo 2 se cobrarán 10 pesos la entrada general, 20 las preferencias y 30 la butaca numerada.

El domingo 9 y jueves 13, la entrada general costará 15 pesos, a preferencia 25 y la butaca numerada 50 pesos.

Finalmente el directorio "bolivarista" resolvió iniciar la venta de localidades a partir del próximo lunes, en los Almacenes Siete Mares, SIDEC OVERSEAS y Secretaría Permanente de la AFLP. en Juan de la Riva.

CONTINUA LA PREPARACION

Mario Imbelloni, director técnico del plantel, intensificó esta semana la preparación del elenco, asegurando que el domingo frente al CAR rendirá más y mejor. Imbelloni no estuvo conforme con el rendimiento que acusó su equipo frente al club Aurora de Cochabamba y se propone superar paulatinamente la actuación de sus hombres hasta el día de la primera confrontación oficial.

LOS NUEVOS

Tercilla y Arredondo mejoraron su rendimiento físico en los últimos entrenamientos, siendo probable su inclusión frente al CAR desde los primeros minutos. También jugará el ex-arquero stronguista Soliz y el morocho defensor Modesto, una de las más acertadas adquisiciones que hizo Bolívar en los últimos días. En cambio, Costa que sufrió fractura del tobillo en uno de los entrenamientos reaparecerá recién frente a los paraguayos.

Seleccionados

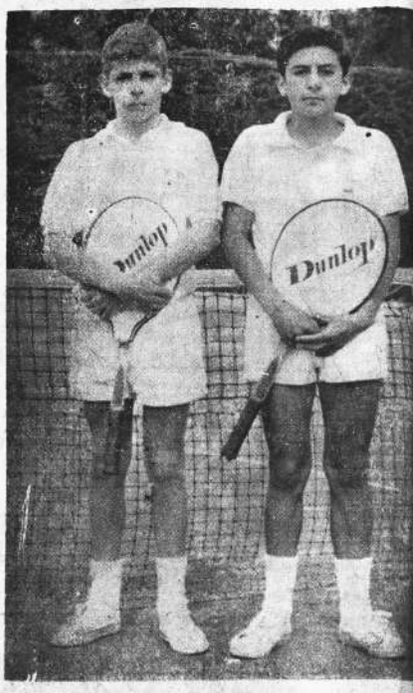

EDUARDO ZBINDEN y JAVIER VALLE de la Selección Juvenil emplazada para medir fuerzas con los tenistas peruanos. El primero no actuará por hallarse ausente del país, pero Javier Valle defenderá en marzo el prestigio del tenis boliviano.

México prepara el campeonato mundial por la Copa "J. Rimet"

México, 24, (AFP).— Los precios de las entradas para el campeonato del mundo de fútbol de 1970, serán los más bajos de toda la historia, anunció anoche aquí, Guillermo Canedo, presidente de la Federación Mexicana de Fútbol y del comité organizador de la Copa Jules Rimet.

Esos billetes costarán de 5 a 160 pesos (de 0.40 a 12.80 dólares), dijo Canedo antes de añadir que serán más baratos que en los cuatro últimos certámenes mundiales similares (en Suiza 1954, en Suecia, en Chile y en Gran Bretaña 1966).

Los siguientes precios tendrán las diferentes categorías de boletos para el mundial del año próximo (un peso vale 8 centavos de dólar):

Octavos y cuartos de final: 5, 30, 60 y 80 pesos.

Partidos de clasificación para el tercer lugar: los mismos precios precedentes.

Semifinales: 50, 60, 80 y 110 pesos.

Final: 5, 60, 125 y 160 pesos.

Las series completas serán puestas en venta en abril próximo. Los otros billetes estarán a disposición del público a partir del 10 de enero de 1970, fecha en la cual debe efectuarse en México el sorteo para la formación de los grupos que disputarán la fase final del campeonato del 31 de mayo al 21 de junio.

Canedo anunció el nombramiento de tres funcionarios de comité organizador, Ramón Alatorre, ex-director de los servicios de alojamiento de los juegos olímpicos; como secretario general, Armando Blanco, como gerente y Raimundo Cuervo, como jefe de los servicios de la prensa extranjera.

Cuervo, que tenía el mismo puesto en el comité organizador de los juegos olímpicos, celebrará el 2 de febrero próximo una primera reunión con los miembros de la comisión de prensa de la FIFA y los dirigentes de la asociación internacional de la prensa deportiva.

Goleador chileno irá al Uruguay

SANTIAGO DE CHILE, 23 (ANSA).— Eladio Zárate, goleador de los campeonatos de fútbol de 1966 y 1967, sería transferido a Peñarol de Montevideo, según se informó en círculos del club Unión Española al que pertenece.

El jugador paraguayo manifestó ayer que "por mi parte no habrá inconveniente en viajar a Uruguay, la decisión final sólo depende de los directores de Unión Española.

Hasta el momento no se ha dado a conocer en qué cantidad ha sido tasada la transferencia del

Equipo checo en el Ecuador

GUAYAQUIL, Ecuador, 23 (AFP) El conjunto checo Dukla logró anoche su segundo triunfo en canchas ecuatorianas al derrotar por dos a uno al subcampeón Barcelona ante 15.000 aficionados en el Estadio Capwell de esta ciudad.

El Dukla dio una buena demostración de fútbol y provocó el aplauso de los aficionados como premio a su labor.

La victoria fue justa dado que mostró mejores condiciones que su rival; su actuación mereció comentarios favorables.

El Dukla se adelantó al Barcelona en el minuto once por acción de Vojkuvka, y logró el segundo gol en el minuto 67 por intermedio de Strunc.

E Barcelona consiguió su único gol por acción de Hurtado en el minuto 68.

"Camino do Vento"

RIO DE JANEIRO (ANSA). — Después de doce años de ausencia del Brasil, la poetisa Adalcina, residente en los Estados Unidos, ha vuelto a su país para lanzar en Río un nuevo libro de poemas.

Lo hizo en la Librería "Entrelivros" de Copacabana y el libro se titula "Camino do Vento". Adalcinda — Adalcinda Camarao Lizardo— pasó a residir en los Estados Unidos, donde había ido para tratarse de una lesión cerebral, para restablecerse completamente allí, es docente de idioma portugués en la Universidad de Georgetown. El libro ha tenido muy buena acogida en los medios cariocas. Su autora ya había publicado otros libros de poesías, cuentos infantiles, ensayos sobre folklore y piezas de teatro.

Deporte orureño

ORURO, 24.— Por Julio Quintanilla, corresponsal de ULTIMA HORA.— El festival de box que se cumplió en el ring levantado en la cancha del CAN resultó atractivo y lleno de incidencias interesantes por la agresividad de los pugilistas hasta convertirlo en una de las sangrientas de la temporada. Los combates interdepartamentales entre cochabambinos y orureños fueron buenos sobresaliendo la labor de los hermanos Félix y Hugo Choque que vencieron por la vía rápida a Luis Velasco y Rolando Rojas mientras que Lucio Flores completamente fuera de forma y perdió frente al visitante Ricardo Meruvia en una pelea que se convirtió en desordenada por la falta de autoridad del árbitro Agapito Lovera.

LAS PELEAS. — Correspondió iniciar el programa a los moscas Zenón Vásquez representante de Deportivo Tránsito y Hugo Condori, independiente, quienes brindaron buen bout caracterizándose por la valentía de ambos contrincantes, al término de la pelea los jurados declararon el empate.

PIERDE FLORES.— La pelea de fondo entre los medio medianos liviano Lucio Flores y Ricardo Meruvia resultó desordenado con resultados sorprendentes por la incapacidad de conducir el combate el árbitro Agapito Lovera que permitió una serie de faltas reglamentarias al púgil cochabambino. En el primer round Meruvia sorprendió a su rival con buenos golpes, hasta que en un momento el púgil local fue enviado a la lona. En la segunda y tercera vuelta el cochabambino cargó con todas sus fuerzas contra Flores que se mostró fuera de forma. En un instante la pelea se puso tensa cuando Meruvia siguió golpeando a Flores después de que la campana había sonado anunciando la conclusión del tercer round y tuvieron que intervenir los ayudantes. Al desarrollarse la cuarta vuelta, Flores cayó nuevamente para levantarse casi instantáneamente pero Lovera procedió al conteo, acción que molestó a Flores para dejar de pelear y ceder el triunfo a su contrincante.

TRABAJOS EN EL ESTADIO

Hoy serán iniciados los trabajos de la construcción de la torre de homenaje y la malla olímpica en el Estadio Departamental de fútbol, obras que están a cargo de la empresa Cobra y Machicao y Cía. El acto de iniciación contará con la presencia del presidente del comité Pro-Estadio, Coronel Francisco Barrero y otros miembros de esta entidad y de la Asociación de Fútbol de Oruro.

TORNEO DE BASQUETBOL

The Strongest luchó comodamente para salir victorioso de su compromiso frente a Economía al cual venció en forma totalmente justa por 52 puntos contra 46 en un buen lance por la disputa del campeonato oficial de básquetbol correspondiente al grupo "A". En los encuentros preliminares Ingenieros logró nuevo triunfo esta vez frente a Industrial por 50 tanto contra 39 para salir definitivamente de su situación incómoda en la ronda de los descensos. Por su parte el conjunto femenino de Always Ready se dio el lujo de ganar y quitarle el invicto a Coboliv clasificado con anterioridad campeón del certamen. Este encuentro estuvo disputado discretamente y el score de 25—21 refleja claramente la paridad de las fuerzas.

INGENIEROS	50
INDUSTRIAL	39

Un partido vehemente ofrecieron Ingenieros e Industrial que ingresaron a cancha con sus mejores armas para lograr la victoria que les permita desahogarse de la situación incómoda. A la postre el triunfo fue de Ingenieros por 50—39.

CAYO EL INVICTO

CAR cumplió uno de sus más caros anhelos derrotando a Coboliv ya clasificado campeón que hasta el domingo detentaba el título de invicto. La victoria de Always Rady es meritoria ya que de esta forma se convierte en el único equipo que ganó a Coboliv y logró el derecho de jugar un partido de desempate con Strongest para definir el vicecampeonato.

El partido se definió en favor de CAR en los tres minutos finales, donde ssu jugadores anotaron precisos dobles que les dio la satisfacción de ganar por 25 puntos contra 21

STRONGEST	52
ECONOMIA	46

En un partido de acciones equilibradas y emocionantes Strongest logró vencer a Economía por 52 puntos contra 46 para dejar de esta forma a Saracho como único puntero del certamen.

EL DEPORTE EN EL MUNDO

LONDRES, enero (AFP).— El pluma hispano cubano José Legra, que perdió su título en discutido fallo frente al australiano Johnny Famechon, no podrá pelear durante un mes debido a la fractura del dedo que sufrió, se informó aquí.

En consecuencia no podrá enfrentar al venezolano Cruz Marcano en la pelea que había sido prevista para dentro de 15 días.

x x x x

BUENOS AIRES, enero (AFP).— En su última presentación en la Argentina fue nuevamente derrotada la delegación de bochas del Club Ypiranga de San Pablo, Brasil.

Lo venció en los cuatro encuentros disputados la representación del Círculo Trovador, de Vicente López, entidad de los alrededores de esta capital.

Los brasileños, que cumplieron una extensa gira por ciudades del interior del país fueron superados en el match individual por 18 a 5. En este cotejo jugó David Pina. En el primer match por parejas, Círculo Trovador venció por 18 a 7, en el segundo por 18 a 15.

Finalmente en el match de tercetos, los argentinos se impusieron por 18 a 5.

x x x x

MEXICO, enero (AFP).— El tenista argentino Guillermo Vilas derrotó al costarricense Arnoldo Alcázar (5—2; 6—2), en partido disputado ayer aquí en la segunda jornada del torneo internacional Coffee Bowl.

En los dieciseisavos de final del individual masculino, fueron registrados ayer los siguientes resultados: (Todos los jugadores derrotados eran costarricenses) Byon Bertran (Africa del Sur) a Manuel Obando 8—6 y 6—1. Richard Tiocktov (Estados Unidos) a Humberto Quesada 6—0 y 6—2. Diri Rebec (Checoslovaquia) a Carlos Mata 6—0 y 6—0. Allan MacDonald (Australia) a Oscar Porras 6—1 y 6—0. Guillermo Villas (Argentina) a Arnold Alcázar 6—2 y 6—2.

x x x x

BUENOS AIRES, enero (AFP).— En la séptima jornada del torneo heptagonal de fútbol Estudiantes de la Plata venció a la selección marplatense por 4—0 y el equipo Palmeiras de Brasil empató a cero con el Slovam Bratislava.

Automovilismo

CLASE Y ESTILO DE LA NUEVA AUDI - 100

Munich de Baviera, (A. N. S. A.).— Por Robledo Veltroni.— El Audi 100, un automóvil de gran clase ha sido lanzado recientemente por la Auto Union, en el ámbito del desarrollo de la gama común con la Volkswagen. La unidad dispone de un motor de 1.800 cc. y tiene tracción anterior. Se ofrece en el mercado alemán en tres distintas versiones, todas con la misma carrocería pero con prestaciones diferenciadas: la más simple, la "100", tiene una potencia de 90 caballos SAE y está en grado de alcanzar los 156 kilómetros horarios; la "100 S", con 102 HP SAE y una velocidad declarada de 165 kilómetros—hora y la "100 LS", con 115 HP y 170 kilómetros—hora de velocidad máxima.

La berlina, que se puede obtener tanto en la versión dos puertas, como en la de cuatro puertas, calca los esquemas estéticos del Audi Super 90 pero aquí las líneas son más interesantes y dejan traslucir el origen del proyectista, el ingeniero Kraus, que trabajó durante veinte años en la Mercedes. Especialmente en la cola, el Audi 100 tiene algunos puntos en común con la línea de los coches de la casa de Stuttgart.

Notable la dotación de accesorios como un gran espacio porta—objetos, a la izquierda del conductor, y en la derecha una guantera dotado de puertecilla e iluminación interna. Además la unidad cuenta con una serie de encendedores y de un reloj eléctrico. Existe también la posibilidad de contar con aire caliente y frío, en base a un muy eficiente equipo climatizador. La afluencia de aire puede ser activada mediante un electroventilador de intensidad regulable. Con las ventanillas cerradas y a una velocidad de 100 kilómetros, el cambio total de aire tiene lugar en sólo veinte segundos. El interior es particularmente embutido y carente de partes salientes. Interesante también el nuevo dispositivo de cierre de la puerta posterior, con las manijas internas dispuestas de manera tal que resulta imposible el accionamiento involuntario.

Respecto a la prueba en carretera de la versión LS, impresionó la facilidad de aceleración (un poco menos por la elasticidad), la maniobrabilidad, la precisión de la dirección y de los cambios (optativamente con palanca al volante o en el piso), la bondad de los frenos y sobre todo la excepcional tenida de marcha.

El "Audi 100" es un 1760 con tracción anterior no solamente muy estable en todas las condiciones sino que permite al piloto corregir eventuales errores en curvas. El grado de fenado, discreto en el primer tipo y bueno en el segundo es bastante elevado en la versión "LS". La velocidad máxima de este último tipo es de 170 kilómetros—h

Características técnicas: Moter anterior de 4 cilindros en línea, 4 tiempos; alesaje 81.5 mm; carrera 84.4 mm; cilindrada total 1.760 cc; relación de compresión 9; potencia máxima 80 caballos (DIN) a 5.000 revoluciones; alimentación por carburador tipo Solex; bomba Solex; membrana y lubricación por circulación forzada.

Trasmisión:— Tracción anterior; friccio monodisco seco; cambio mecánico de cuatro marchas sincronizadas.

Chasis: base soldada de carrocería; suspensiones anteriores con dos brazos triangulares; elásticos, helicoidales y amortiguadores hidráulicos telescópicos; suspensión posterior con dos barras de torsión, estabilizador; dos amortiguadores telescópicos hidráulicos de doble efecto; barra de dirección a cremallera y frenos anteriores a disco.

LABORATORIOS DE ANALISIS CLINICOS Y QUIMICOS "ROUX"
Horas de atención de 8 a 12 a.m. y 15 a 18.
Dr. RUBEN TEJADA ANDRADE
Dr. MIGUEL VELAZQUEZ PEÑARANDA
BIOQUIMICOS FARMACEUTICOS
Laboratorios Av. Camacho, Esq. Ayacucho Edificio Kraul, 3er. piso Of. 305 — TELEFONO 24528 — Casilla 2665
Domicilio Murillo 1007 — Teléfono 28759.