RIN
Chiquito
Cura los dolores de muelas, oídos, gripe y malestares
SABOR AGRADABLE

Ultima Hora

DIARIO DE LA TARDE FUNDADO EL 30 DE ABRIL DE 1929

CURA LA TOS
por rebelde que ella sea
PECTORAL VITA
EN PASTILLAS Y JARABE
EN VENTA EN TODAS LAS FARMACIAS DEL PAIS

ION DE OCHO PAGINAS — PRECIO: $b. 0.50 — La Paz, Jueves 16 de Enero de 1969 — AÑO XXXIX Nº 9.115

MPALME DE COSMONAVES Y RASBORDO DE TRIPULANTES

Soviéticos formaron la primera estación cósmica experimental. Detalles de la proeza.

JUAN RAFFAELLI

...N URGENTE (AFP)— ...a vez en la historia de ...a espacial, cosmonau... cambiaron esta ma... ...osmonave en órbita te... ...rio acoplamiento de ...tos.

...onautas ingenieros A... ...lev y Evguini Krunov ...l navío espacial "Soyuz ...do el miércoles, a "So... ...zado el martes, donde ...a su único tripulante,

...alme total de los que ...la primera estación cós... ...rimental, había sido rea... ...antes, a las 08.20 GMT. ...a fase del acoplamiento ...dos cosmonaves soviéti... ...realizada manualmente ...ar a "soldadura" defini...

...N COSMICA

...ción crea lo que la T. ...calificó, durante una triunfal emisión en la primera estación cósmica experimental que abre infinitas perspectivas.

Infinitas porque la prueba realizada esta mañana por los cosmonautas soviéticos permite conjeturar el acoplamiento de gran número de cosmonaves para formar grandes estaciones espaciales.

De la misma manera, se hallan ya reunidas las condiciones de realizar los diversos actos de una operación revelada hoy a France-Presse por fuentes fidedignas de la ciencia soviética: una operación simulada de salvamento de una cosmonave pérdida con sus ocupantes por otro navío "salvador".

MANIOBRAS

Las otras etapas de la proeza realizada por los cosmonautas soviéticos, mediante delicadas maniobras técnicas, fueron las siguientes:

—Apertura de las comunicaciones entre las dos cosmonaves ya acopladas por sus respectivas proas.

—Paso por el interior de dos ocupantes de "Soyuz — 5" a "Soyuz —4".

...

TELEVISION

La televisión soviética, que parece querer explotar, al igual que los norteamericanos con ocasión del vuelo circunlunar de "Apolo —8", todas las posibilidades publicitarias de la información espacial, presentó casi inmediatamente a los televidentes la operación de acercamiento y de empalme de "Soyuz—4" y "Soyuz—5".

En la pantalla de la televisión pudo observarse claramente la inmovilización de "Soyuz—5" en su órbita y el acercamiento de "Soyuz—4", que avanzaba a una velocidad de 0.25 metros por segundo. En ese momento se oían claramente las voces de los dos comandantes de las cosmonaves.

SEPARACION

-Moscú 16 (AFP).— Soyuz 4 y Soyuz 5 se separaron y prosiguen su vuelo en el cosmos.

FELICITACIONES

-Moscú 16 (AFP).— Los dirigentes soviéticos felicitaron hoy a los cosmonautas de los "Soyuz 5" y "Soyuz 4" por el éxito de las maniobras de acercamiento y junción y por el paso de hombres de una nave a otra.

"Esta nueva e importante proeza —dicen, en un mensaje a los cosmonautas, Breznev, Podgorny y Kossyguin— confirma las vastas posibilidades de la ciencia y la técnica soviéticas. El pueblo soviético entero esta orgulloso de vosotros y os desea un feliz término de vuestra misión. Os abrazamos cordialmente y os esperamos en la tierra natal".

El mensaje de los tres dirigentes constituye una respuesta a un "informe" que los cosmonautas Chatalov y Volynov les dirigieron desde los "Soyuz" después del transbordo exitoso de sus camaradas Elisseyev y Krunov.

Nuevas autoridades judiciales en Perú

LIMA, 16 (ANSA).— El doctor Alberto Eguren Bresani fue elegido presidente de la Corte Suprema de la República en remplazo del doctor Domingo García Rada, en la sesión de clausura del Año Judicial de 1968.

El doctor Eguren declaró al tomar posesión del cargo que durante su mandato el poder judicial mantendrá una estrecha vinculación con los demás poderes del Estado, especialmente con el poder ejecutivo, "en razón de que ello es necesario para los mejores fines de la justicia".

En la misma forma fue elegido presidente de la Corte Superior del Distrito Judicial de Lima, el doctor Juan Domingo Córdoba.

Las nuevas autoridades judiciales asumirán oficialmente sus funciones el próximo 18 de marzo.

Gobierno brasileño reducirá gastos

RIO DE JANEIRO, 16 (ANSA). Durante la reunión con su gabinete ministerial, el Presidente Costa e Silva tomó la decisión de contener los gastos del gobierno, con miras a reducir el déficit presupuestario de este año. En ese sentido, el jefe de gobierno firmó un decreto creando el "Fondo de Contención", que contará con la participación de todos los Ministerios, excepto la cartera de Educación.

Durante la reunión, cuando fue aprobado el plan de reducción presupuestario, los ministros de Hacienda y Planificación, Antonio Delfim Neto y Helio Beltrao, respectivamente, hicieron una exposición detallada sobre el alcance de las medidas que habrán de ser adoptadas por el Gobierno.

Al término de la reunión el ministro Delfim Neto informó que fue elaborado y aprobado el programa financiero para este año, subrayando que no sufrirá ninguna alteración sustancial a raíz de las nuevas medidas que tomará el Gobierno.

Un viejo libro de viajes

PARIS (ANSA).— Francois Le Vaillant fue uno de los clásicos viajeros eruditos del siglo XVIII. Ahora se ha vuelto a publicar su "Primer viaje en el interior de Africa por el Cabo de Buena Esperanza". Este viaje se hizo en 1781 — 1784. El interés es múltiple en esta lectura: por un lado la descripción de las tierras vistas, por el otro en que se hace la descripción, que revela la pasión científica, severamente racional, del autor que es una de las características de su tiempo.

IIFALDA EN AUDAZ LTO A DOS BANCOS

...neiro, 16. (ANSA).— ...dor, entre los cuales ...da rubia en minifal... ...ron simultáneamente ...en la ciudad de Sa... ...Gerais, llegaron a ...cuatro automóviles, se ...e dos grupos, asaltan... ...o un banco. Los dos ...hallan a 200 metros ...). La técnica fue la ...se encerraron a los ...y clientes en las ...baño, y luego se robó ...allado en las cajas. En delincuentes se llevaron ...mil cruzeros nuevos, o catorce mil dólares. Los ...tos se alejaron luego a ...cidad, mientras uno de ...es disparaba al azar ...fachadas de los edifi... ...impedir que alguien lo ...quirá. Al pasar por un disparo de un tiro contra uno de los au... asegure haber herido ...los delincuentes. Los que sufrieron los asal... "Banco Mercantil" y "Da Lavoura" de Mi...

nas Gerais. La policía del Estado está actualmente movilizada para hallar a los bandidos. Los testigos del hecho han podido anotar el número de chapa de algunos de los automóviles, pero no se excluye la posibilidad de que sean falsas.

LIMPIANDO EL TERRENO ESCOLAR.— Entrando en el área para detener a más de 300 manifestantes, la policía derriba a un grupo de estudiantes en los terrenos de Valley State College en Northridge, California, abrumado por actos de violencia.

...ugando a la ...rusa"

...(ANSA) — Un oficial ...a de Investigaciones ...lló la muerte victi... ...forma suicida cuando ...rada novia, se dispa... ...en la sien jugando a ...sa".

Raúl Vidal Rivade... ...años conversaba con ...e encontraba descar... ...revólver. Ante las ...ésta, le dijo en bro... ...demostrar su amor ...ndose. Creyendo que ...e encontraba descar... ...ar el tambor del mis... ...locó en la sien dere... ...ólver tenía una sola ...gracia de Vidal Ri... ...edó exactamente en ...r durante la casual ...El teniente cayó ...apretar el gatillo.

OBISPO BRASILEÑO PIDIO SU PROPIA DETENCION

Río de Janeiro, 16. (ANSA).— El obispo de Volta Redonda, en el Estado de Río, monseñor Valdir Calheiros, exigió su propia detención al comandante del primer batallón de infantería, coronel Armenio Pereira Goncalves. En la víspera, el coronel Pereira Goncalves se reunió con líderes católicos y exhibió abundante material subversivo, señalando que pertenecía al prelado.

Monseñor Valdir Calheiros, que hace algún tiempo tuvo problemas con el comandante del batallón de infantería, cuando una camioneta perteneciente a su diócesis fue capturada con dos estudiantes y un seminarista francés (ya expulsado del país) que distribuían material subversivo, fue acusado por el coronel Pereira Goncalves de dicarse a actividades subversivas, durante una reunión con la prensa y representantes del clero, lo que motivó la actitud del obispo, quien se presentó al cuartel y se consideró arrestado.

NOTA OFICIAL

En una nota oficial, el comando del batallón de infantería aclara que "el prelado, después de haber sido invitado a almorzar y visitar las instalaciones del cuartel, exigió su detención". "Observando que con esta actitud —añade la nota— el señor obispo quería transformarse en un mártir, con la intención de anular la impresión causada a la prensa y los líderes católicos, a quienes se les exhibió documentos que comprobaban la actuación del prelado y de algunos de sus auxiliares, el comando del primer batallón de infantería decidió invitar a la prensa, no sólo para que verifique el hecho, sino también para que intente hacerlo cambiar de actitud". "Este modo de proceder, indiscutiblemente poco común y teatral, para el cual solicitamos amplia difusión, demuestra claramente a los que aún tenían dudas su actuación como agitador", concluye la nota.

PASEO COSMICO

Los ingenieros Elisseiev y Krunov permanecieron una hora en el vacío antes de trasladarse a la "Soyuz-4"

Por CLAUDINE CANETTI

Moscú, 16. (AFP).— Horas después de haber logrado por primera vez en la historia el acoplamiento en órbita terrestre de dos vehículos espaciales habitados, la URSS efectuó un segundo estreno espacial: El paso de cosmonautas de uno de los vehículos al otro.

El trasbordo se efectuó por el exterior de ambos vehículos y no por una escotilla de comunicación directa entre ambos, como es creyó al principio.

Los ingenieros Elisseiev y Krunov, que formaban parte de la tripulación de tres hombres del Soyuz—5 salieron de su navío por una escotilla especialmente acondicionada y luego de permanecer cerca de una hora en el cosmos se introdujeron en el Soyuz—4, piloteado por Vladivir Chatalov.

Para efectuar el transbordo, con la consecuente salida al cosmos, ambos cosmonautas ingenieros se revistieron de su escafandra espacial, que a juzgar por las imágenes retrasmitidas por la televisión soviética, parecía muy ligera. Su impulsión en el cosmos se efectuó por intermedio de un propulsor acoplado a sus espaldas.

LA TELEVISION

Moscú, 16 (AFP).— La televisión soviética mostró un filme sobre el transbordo de Soyuz—5 a Soyuz—4 de los ingenieros Eugueni Kurnov y Alexei Elisseiev, pocos minutos después del anuncio oficial de la noticia por la Agencia Tass.

Los telespectadores pudieron ver a los dos cosmonautas que se preparaban en Soyuz—5, la salida al espacio de Alexei Elisseiev, una escena en que éste simulaba un trabajo en el exterior de Soyuz—4 y la junción de los dos navíos.

El filme sobre el transbordo espacial mostró inicialmente durante cinco minutos a los dos astronautas a bordo del Soyuz—5, cuando vestían su escafandra espacial autónoma de un nuevo modelo, ayudados por el comandante del navío Boris Volynov.

La nueva escafandra de color blanco parecía sumamente ligera y permitía toda libertad de movimientos a los cosmonautas.

Sin mostrar el interior de la escotilla de salida, que Tass sitúa en el compartimiento "orbital del navío", la televisión presentó durante unos momentos al ingeniero Elisselev saliendo por dicha escotilla.

El en es momento recuperaba la cámara de televisión que había servido a filmar a su predecesor, que se hallaba ya a bordo de Soyuz—4.

El filme mostró también la operación de unión de los dos Soyuz.

Otra cámara instalada a bordo de Soyuz—4 mostró después unas imágenes del cosmonauta que pasaba a otra cabina espacial.

Se podía observar también largamente el motor de propulsión que el cosmonauta llevaba en la espalda y que debía ayudarle a moverse en el espacio cósmico.

Fuerza Inter-Aliada en el Mediterráneo

BRUSELAS, 16 (AFP).— Los ministros del Pacto Atlántico (sin Francia) aceptaron hoy aquí el principio de la creación de una Fuerza Inter-Aliada de urgencia en el Mediterráneo, se indicó de fuente informada de Bruselas.

Esta fuerza no estará constituída orgánicamente con carácter permanente.

Ello diferenciará la nueva fuerza de la fuerza simbólica existente desde hace un año en el Atlántico.

En medios informados se preveía que la fuerza mediterránea contaría con varios navíos de distintas nacionalidades que le serían afectados, pero que sólo se reunirán para ejercicios o en casos de urgencia.

BREVES DE TODO EL MUNDO

SAIGON, 16 (AFP).— El número de soldados norteamericanos muertos en Vietnam desde el comienzo de esta guerra ascende a 30.795 con 194 324 heridos, informó hoy aquí un vocero estadounidense. Las bajas vietcong y norvietnamitas hasta el once de enero, fueron establecidas por dicha fuente en 434.048 muertos.

—o—

FEZ, MARRUECOS, 16 (AFP).— El Presidente argelino Huari Bumedian salió hoy a mediodía del aeropuerto de Fez rumbo a Argelia al término de una visita oficial de cinco días a Marruecos. El rey Hassan II y los miembros del gobierno marroquí saludaron a Bumedian a su salida.

—o—

ROMA, 16 (AFP).— Un Leonardo de Vinci habría sido descubierto en Spilinghi, aldea de Calabria, según algunos expertos, el cuadro representa el matrimonio de Santa Catalina sobre un fondo de montañas rocosas. La tela pertenece a un jugador de fútbol, Domenico Longo.

—o—

ESTAMBUL, 16 (AFP).— Un crucero soviético equipado de plataformas lanza cohetes y procedente del Mar Negro, franqueó hoy el estrecho de Bósforo en dirección del Mar Mediterráneo, esta es la quinta unidad de la flota soviética que cruza el estrecho después del inicio del año, tres han hecho la travesía en sentido contrario.

—o—

SAIGON 16 (AFP).— Mil ochenta y tres vietcongs se unieron a la causa nacional durante los once primeros días del año anunció hoy el alto comando sudvietnamita, señaló la misma fuente, que entre los desertores se cuentan 721 militares y 293 cuadros políticos.

—o—

BEIRUT 16 (AFP).— El Líbano pedirá en la próxima reunión de las oficinas árabes de boicot económicos de Israel, y que se acuerde prioridad a las importaciones francesas, anunció el diario "Al Jaryba", esta medida será tomada "en signo de apreciación por la posición francesa tomada en la situación actual del Medio Oriente".

NUEVA FORTALEZA PARA LOS EE. UU. EN ALEMANIA.— Como parte de un programa de 15.500 hombres que están trasladando soldados norteamericanos hacia Alemania para fortalecer la defensiva occidental debido a la ocupación soviética de Checoslovaquia, tropas de la 24ava División de Infantería de los EE. UU. marchan al salir de un gigantesco avión de transporte C141 en la base de la Fuerza Aérea Rhine-Main, en Frankfurt.

El Mundo AL DIA

EL INSTINTO DE DEFENSA

Por JAUME MIRAVITLLES

Hace poco, el señor Herman Khan, director del Instituto Hudson de los Estados Unidos, publicó un libro que se ha hecho rápidamente famoso sobre el Año 2.000. El mencionado instituto es una organización muy acreditada en la que trabajan numerosos científicos de las diferentes ramas de saber humano y estudian sistemática y rigurosamente el desenvolvimiento de nuestra civilización y sus perspectivas de futuro. No se trata pues el estudio sobre el año 2000 de un libro de ciencia-ficción en el que predomine la ficción sobre la ciencia; al contrario, es a través del progreso científico que se llegan a conclusiones que parecen "ficticias" pero que no lo son.

Poco después de haber aparecido el libro de Khan, se produjo un acontecimiento literario de cierta significación. Salió un libro, que venía a ser la réplica del Año 2000, publicado por una organización inexistente y con un título paralelo. Se llamaba Informe desde la Montaña de Hierro, lugar sito cerca de donde el Instituto Hudson tiene instalados sus laboratorios. Aquí si que la ficción superaba a la ciencia aunque se hicieran en el curso de sus páginas muy atinadas reflexiones sobre el futuro de la humanidad. Se planteaba, por ejemplo, muy friamente el "problema de la paz". ¿Qué pasaría —preguntaba— si súbitamente los hombres llegaran a una paz absoluta y total? Por paz absoluta y total entendía un orden interior y exterior tan perfecto y seguro que serían totalmente innecesarias las fuerzas militares o las de represión.

Las "consecuencias económicas de la paz" ha sido un tema tratado ya por los grandes economistas, pero nadie, antes de este "Informe" de la Montaña de Hierro, lo había hecho con tanta extensión y profundidad y, sobre todo, nadie lo había estudiado desde el punto de vista humano. ¿Es, la paz, una situación normal del ser humano? Históricamente no, nos dice el "informe"; por el contrario, el clima en que ha vivido el hombre desde sus orígenes ha sido de guerra. Sí, nos contestan los sociólogos, pero ello ha sido como efecto de los sistemas económicos en que han vivido. Superemos las injusticias sociales a que ha sido sometido el hombre y éste nos revelará su naturaleza pacífica. Claro que el argumento ofrece un punto flaco: fueron los hombres los que organizaron unos sistemas sociales injustos generadores de violencia; no les fueron impuestos por unas fuerzas exteriores a ellos mismos, si no que fueron el fruto de su propia creación. Si el hombre es, por naturaleza, injusto, será también por naturaleza, violento. Ahora bien, la violencia impone una reacción defensiva y la organización de la defensa nos lleva ya a los ejércitos, a la policía, a la guerra y a la represión.

Los modernos antropólogos ponen énfasis especial en el instituto de defensa y en la agresividad innata del animal y del hombre. Morris en el "Naked Ape", Lorenz en su estudio sobre la agresividad y, sobre todo, Robert Ardrey en su "African Génesis", el más completo quizás de todos, "Tranquilidad proviene de TRANCA", decía Unamuno. Esta es la tesis de Ardrey. El primer instrumento creado por el hombre y a partir del cual por una serie de encadenamientos sucesivos, casi automáticos, llegó a las actuales maravillas de la civilización, al Apolo 8, por ejemplo, no fue un pico o una pala, sino una "tranca", un palo puro y simple, para asegurar su tranquilidad. Y sobre el instinto sensual predomina el de defensa. El animal, nos dice Ardrey inventa el sentido de Patria a través del concepto "territorio", de "espacio". Y nos describe verdaderas batallas entre primates para defender unas fronteras perfectamente delimitadas, como las humanas, por los elementos naturales: el "pré—carré" francés por ejemplo. Ardrey ve en la maravillosa película "West Side Story" una ilustración de su tesis sobre el instinto territorial del hombre y nuestro Ganivet nos lo ha descrito en términos tremendamente sugestivo. ¿Y qué es la guerra entre árabes y judíos sino una especie de gigantesca y trágica "West Side Story"?.

Todo indica, a pesar de las apariencias, que se abre en la historia del hombre un nuevo capítulo que puede conducir a una paz completa y permanente. Sepamos, sin embargo, que comporta también sus peligros. De lo contrario, el "estallido de la paz" diría Gironella, puede ser tan doloroso como el estallido de una nueva guerra.

...ltilerazos

...g Features Syndicate, Inc., 1967. World rights reserved.

...Y VUELTA A LA IZQUIERDA.

ESPECIALISTA EN
VARICES, ULCERAS VARICOSAS, FLEBITIS, etc.
Tratamiento Radical y único
Dr. CARMELO MARCO
CIRUGIA PLASTICA Y ESTETICA: NARIZ, ARRUGAS, CICATRICES, etc. — CIRUGIA GENERAL.
Potosí: 876. Primer Piso. Of. 2. Teléfonos Con.: 22905. Dom.: 32422. Casilla 2855. Horas de consulta de 3 a 7 p.m.

CIRUGIA ESTETICA Y PLASTICA
Dr. JUAN MARCO
MEDICO — CIRUJANO ESPECIALISTA
ARRUGAS, NARIZ, CICATRICES, CALVICIE QUEMADURAS, LABIOS, etc.
TRATAMIENTO MODERNO DE VARICES, ULCERAS, VARICOSAS, FLEBITIS, etc. CIRUGIA GENERAL.
Consultorio: Mercado 935 (1er. piso). (Calle Honda) Consultas de horas 3 a 7 p.m. Teléfonos 22303, domicilio 32416 Casilla 971.

Dr. RAUL MENDOZA REQUENA
MEDICO ESPECIALISTA
CIRUGIA ORTOPEDICA — TRAUMATOLOGIA
Atiende de 15 p.m. a 18 p.m. — Consultorio Loayza No. 210 Altos Bóticas El Cóndor. Teléfono 22648.
Domicilio: Obrajes Calle 17 No. 27 Teléfono 11683

Dr. GOVER LEON S.
PEDIATRA ESPECIALIZADO
ODONTOLOGO INFANTIL Y GENERAL
Dr. EDUARDO LEON S.
Consultorio N. Acosta 511 (San Pedro). Telef. 10808 — 24399
Atención de Lunes a Sábado.

Dr. HERBERT MIRANDA PEREIRA
MEDICO — CIRUJANO
Ex. Argentina — U.M.S.A. — La Paz — Jefe de trabajos prácticos de Patología — U.M.S.A.
Corazón — Pulmones — Riñones, etc.
Cirugía de Abdómen y Señoras.
Domicilio: Av. República Dominicana, Parque Natalia Palacios No. 7. Teléfono 24940.
Consultrofo: Av. Camacho 1425 1er. piso. — De 11 a 12.30 — De 18.15 a 20. Telf. 11994. Se atienden llamados nocturnos

Dr. DONATO GAMARRA LOZA
Urólogo especializado en el exterior — Jefe del Servicio de Urología del Hospital General.
Cirugía de Riñón, Vejiga, Próstata, Uretra, etc. Problemas Sexuales de ambos sexos y Venérea.— Consultas de 15 a 18 (3 a 6 p.m.).
Calle Bueno 374 — Teléfono 25399 — Casilla 1190

CIRUGIA DE CUELLO Y ABDOMEN: Bocio, Estómago, Vesícula, Apéndice, etc. CIRUGIA CARDIOVASCULAR: Enfermedades Circulatorias, Arterias. VARICES: Tratamiento Radical con "Eliminador Electrónico"
Dr. RAUL QUIROGA ARAMAYO
MEDICO CIRUJANO ESPECIALIZADO
International Cardiovascular Society Member
Master of Science New York, Columbia University. Estudios en Europa y EE. UU. Consultas: Prolongación Potosí 1415, horas 4 a 7 p.m. Telf. 27322. Telf. Dom. 10271. Box 765. English Spoken

Doctor WALTER ARTEAGA CABRERA
CIRUGIA ORTOPEDICA — TRAUMATOLOGIA — MEDICINA FISICA — REHABILITACION.
U.M.S.A., Instituto Ortopédico Rizzoli de la Universidad de Bologna. Unfallkrankenhaus: Viena
Consultorio: Plaza Venezuela 1456. Edificio O. K. Teléfono 10579. Domicilio 10079. Casilla 2462.

Centro Médico de Diagnóstico
CHEQUEOS COMPLETOS EN EL DIA
PRUEBAS FUNCIONALES
EXAMENES DE LABORATORIO
RAYOS X — ELECTROCARDIOGRAMA
REVISION DENTAL POR ESPECIALISTAS
Avenida 6 de Agosto Nº 2404 — Teléfono 21280
Se insinúa reservar hora.

Dr. HUGO DEL CASTILLO MORALES
Profesor de la Universidad — Estudios en Estados Unidos y Argentina
MEDICO — CIRUJANO OTORRINOLARINGOLOGO
Atiende exclusivamente cirugía y enfermedades de OIDOS, NARIZ Y GARGANTA.
(Obrajes).
Consultas: de 14 a 17.30 (2 a 5.30). Consultorio: Mercado 1335 — Teléfonos 22195 y 25597 — Casilla 1453 — Domicilio

Dr. GREGORIO DUCHEN GARCIA
CIRUJANO ESPECIALISTA PROCTOLOGO
Enfermedades: Ano — Recto — Colón — Hemorroides — Fístulas — Tumores etc.
Atiende en su nuevo consultorio: Ayacucho 208 1er. Piso Of. No. 3. Teléfono 25459. Domicilio 27435. Casilla 2846. De horas 15 a 18.

Dr. EMILIO SALGUEIRO CELIS
Especializado en los Estados Unidos de Norte América
Enfermedades — Cirugía del Tórax. (Corazón, Pulmones, Esófago. Cirugía Vascular, Arterias. Tratamiento radical de varices).
Endoscopias — Aerolizaciones — Electrocardiografía
Consultorio: Rosendo Gutiérrez 374 (A la vuelta del Cine 6 de Agosto) de horas 15 — 19. Telf. 27502. Domicilio: P. Medina 12. Telf. 22294. Casilla 2475. La Paz.
Man Spricht Deustch — English Spoken.

Dr. WALTER TORRICOS VELASQUEZ
MEDICO — CIRUJANO
Trabajo y estudio post — graduado en Europa
Atiende: Cirugía general en Clínica "Virgen de Fátima" Plaza Tejada Sorzano No. 10.
Teléfonos: 11388 — 11384

Dr. CARLOS C. CASTAÑOS A., EA. SBA
MEDICO ANESTESIOLOGO
A su regreso de Europa, atiende nuevamente en su especialidad.
La Paz, 16 de octubre de 1968.
Teléfonos 10592—11001 Casilla 2912.

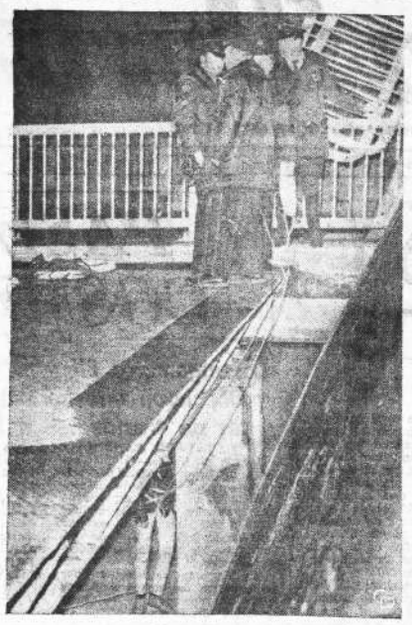

LE PASO POR CURIOSO — Amarrado con una cuerda salvavidas que le fue arrojada por la policía, Denis Deneby, de 18 años permanece en espera de una escalera de rescate en un andamio debajo del Puente Represa sobre el río Charles, en Boston. Deneby se bajó de su automóvil para ver qué era lo que estaba deteniendo el tráfico y se cayó a través de un espacio abierto en el puente para dejar pasar a un bote por debajo.

Las devaluaciones, crisis monetarias, afectan gravemente en la economía de la reina Isabel

Londres, (ANSA).— La reina Isabel no se ha beneficiado con un solo aumento de salario —ni siquiera un plus por antigüedad— desde cuando, en el lejano 1952 ascendió al trono del Reino Unido. La asignación concedida en aquel entonces —475 mil libras esterlinas al año— permaneció invariada. Lamentablemente, en 1969 no se pueden hacer o comprar las mismas cosas que se podían adquirir o hacer en 1952. Las varias devaluaciones, las crisis monetarias nacionales e internacionales, los aumentos del costo de la vida, repercutieron duramente en las arcas de la reina que se ve obligada, ahora con alarmante frecuencia, a reducir gastos y compras al punto que la parte más sensible de sus súbditos comienza a preocuparse por este ulterior descrédito de las tradiciones imperiales. El interrogante, nuevo en la historia de la monarquía británica moderna pero no por ello menos dramático, es el siguiente: "Y si la casa real llegase a la bancarrota". No estamos todavía a ese punto, por fortuna. Pero si la esterlina debiese nuevamente ceder ante los viles golpes de los llamados "guomos de Zurich", los banqueros que deciden la suerte de las monedas nacionales, resulta claro que el pueblo inglés y el gobierno —sea éste laborista o conservador— sufrirán las consecuencias. Cabe señalar, por ejemplo, que la soberana debe pagar hoy a sus dependientes (algunos centenares), esa tasa sobre la mano de obra (la selective employment tax) que cuando llegó al trono era desconocida a los afortunados dadores de trabajo británicos. En los dieciocho años de su reinado debió varias veces aumentar los sueldos al personal; además debe pasar a los parientes pobres, no comprendidos en la lista civil, las sumas necesarias para vivir decente y representativamente; debe pensar luego en los gastos de las diversas ceremonias, sin contar las compras para la casa, el vestuario, los automóviles, etc.

El dinero, en suma, se va en un abrir y cerrar de ojos y, todo sumado, se puede constatar que Isabel II, para sus pequeños placeres y sus exigencias de mujer de mundo, gasta bien poco. Hay algo que mencionar, empero, que también Felipe de Edimburgo, el príncipe consorte, ayuda como puede a la familia a seguir adelante con su asignación de 40 000 libras de la lista civil. Esta suma le permite pagarse los frecuentes viajes, los equipos para el polo, sus otras actividades deportivas y, sobre todo, el "yachting" del que es ferviente cultor. Es evidente que será necesario dotar de más fondos a la reina. Empero, se observa, existe una ley votada por el gobierno laborista para sanear la economía, que prohíbe aumentos salariales superiores al 3,5 por ciento. Sin contar, que no estando la reina agremiada, ningún sindicato puede negociar para ella ese exiguo pero legítimo aumento. No se puede hablar, siempre en homenaje a la ley, de un aumento en base a la mayor productividad, no siendo la "producción" de la soberana (cortes de cintas, lanzamientos de botellas de champaña contra naves por botar, colocación de primeras piedras, etc.) reducible a unidades productivas.

Algunos sugirieron la transformación de las residencias reales poco frecuentadas en hoteles para personalidades de alto rango pero esta solución fue juzgada de inmediata inconveniente. Otros propusieron, también sin éxito, abrir al público los castillos reales y cobrar entradas.

Lo real es que la única solución consiste en aumentar a Isabel II su ya antigua asignación desbloqueándola con un voto del Parlamento. Pero ¿qué gobierno en tiempos de protesta como éstos, se atrevería a correr un riesgo semejante?-

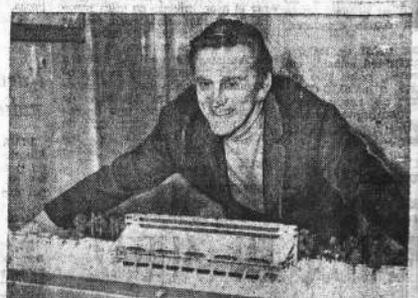

PISTA DE CARRERAS DE 25.5 MILLONES DE DOLARES — El actor Kirk Douglas presenta un modelo de la pista de carreras de $us. 25.5 millones que ha sido propuesta para la ciudad de Ontario, California, durante una conferencia de prensa en Los Angeles. Un primer premio de $us. 500 000 ha sido garantizado para la carrera del 1º de septiembre de 1970. Ontario está a unas 35 millas de la ciudad de Los Angeles.

EN LA ACTUALIDAD FUNCIONAN MAS DE 600.000 COMPUTADORAS ELECTRONICAS

Nueva York, (ANSA).— Especial de G. M. Mariani.— La primera máquina adicionadora del mundo fue construída por Pascal en 1642. Un matemático inglés, Charles Babbage, realizó en 1812 la primera calculadora automática, a la que sin embargo faltaba el poderoso auxilio de la electricidad. En 1942 por necesidades bélicas, el Laboratorio de Investigaciones Balísticas del Ejército de Estados Unidos se dirigió a la Moore School of Engineering de la Universidad de Pennsylvania, donde enseñaban el profesor John Mauchley, de 34 años, y Prosper Eckert, de sólo 22, ambos muy interesados en resolver el problema de facilitar los cálculos. El Laboratorio les encargó construir una computadora electrónica numérica de alta velocidad, según las características indicadas en un informe de ambos profesores.

Doscientos especialistas, bajo las órdenes de Mauchley y Eckert, se pusieron a la obra y en 1946 la computadora estaba hecha. Era enorme, ocupaba una superficie de 180 metros cuadrados, pesaba 30 toneladas, contenía 18 000 tubos termoiónicos; era mil veces más veloz que cualquier otra computadora conocida. Se la llamó ENIAC (Electronical Numerical Integrator and Calculator). Se la aplicó a un difícil problema de física atómica, que resolvió en dos horas, y que normalmetne hubiera requerido un año de cálculos hechos por un equipo de 100 ingenieros. En 1947 se la instaló en el campo experimental de tiro de Aberdeen, Maryland. Desde 1955 está expuesta en la Smithsonian Institution de Washington.

Entre 1948 y 1950 Mauchley y Eckert, que constituyeron una sociedad propia, realizaron la BINAC, más rápida y menos costosa, la primera capaz de autoverificar los propios cálculos. Después, para la Sperry-Rand Corporation Computer, dirigieron la construcción de la UNIVAC 1 (Universal Automatic Computer). Fue la primera computadora (electrónica) construída en serie con programa memorizado, capaz de elaborar datos numéricos e informaciones alfabéticas.

Después de estos prototipos, se han construído computadoras cada vez más pequeñas, menos costosas, más versátiles y más veloces. Una de las más recientes es capaz de realizar cuatro mil millones de operaciones aritméticas o lógicas en una hora.

En apenas 25 años se calcula que ya hay 60 000 computadoras electrónicas funcionando en el mundo. Se considera que su número aumentará término medio en la medida de un 20 por ciento por año. La industria de las coputadoras, no obstante ser tan reciente, es la tercera del mundo en importancia y valor, pues sólo la supera la industria automovilística y la industria energética.-

EDICTO

El Dr. Freddy Peñaloza, Juez Instructor 4º en lo Civil de la Capital, etc.

Por el presente edicto, cita, notifica y emplaza a los herederos de Benjamín Gallardo, para que por sí o mediante apoderado, asuman defensa dentro de la denuncia de Bienes Vacantes incoado por Félix Mallea, a cuyo efecto se transcribe los recaudos pertinentes: MEMORIAL DE Fs. 1º.— Señor Juez Instructor en lo Civil. — Denuncia bienes vacantes.— Otrosíes.— Félix Mallea, mayor de edad, empleado, natural y vecino de ésta, ante Ud. presentándome con todo respeto, digo. Hace varios años ha fallecido el señor Benjamín Gallardo y posteriormente la esposa señora Teresa v. de Gallardo dejando al fallecimiento como bienes un inmueble ubicado en la calle Landaeta Nº 395 de ésta ciudad. Al presente, transcurre más de un año que no se hayan presentado personas que acrediten su derecho de propiedad en calidad de herederos, ya sean éstos forzosos o ab-intestato del patrimonio que corresponde a la sucesión de la familia Gallardo. Como dicho patrimonio cae en la calificación establecida por los Artículos 648 del Procedimiento Civil y 566 del Código respectivo, constituyéndome en denunciante conforme al Artículo 654 del Procedimiento de referencia su autoridad se servirá tenerme por parte en la presente demanda de Bienes Vacantes, por lo que se imprimirá el trámite de ley de acuerdo al Artículo 649 del Procedimiento Civil y 557 de su Código.— Otrosí.— Su autoridad se servirá ordenar la seguridad del bien señalado y otros que pudieran aparecer posteriormente para lo cual nombraré el correspondiente depositario.— Otrosí 2º.— Domicilio: La Actuaría de su Despacho.— La Paz, 25 de noviembre de 1968.— Fdo.— Gastón Arce.— Abogado.— Fdo.— F. Mallea.— DECRETO.— A 27 de noviembre de 1968.— Admitida la demanda en cuanto haya lugar en derecho, disponiéndose la inventariación de los bienes denunciados, señalándose para tal verificativo el día 5 del mes de diciembre a horas 15, previas las formalidades de ley. Asimismo, deberá oficiarse a los Ministerios de Educación, Hacienda y Trabajo, designándose como abogado defensor al Dr. Félix Mostajo y como depositario al ciudadano señor Roberto Vega, previas sus aceptaciones juradas.— Al otrosí 2º.— Por señalado.— Fdo.— Dr. Freddy Peñaloza.— Juez 4º de Instrucción en lo Civil.— Fdo. Antemí.— Víctor Collazos.— Actuario. P. O. del Sr. J. 4º de I. en lo C.

Es librado en la ciudad de La Paz, a los veintitres días del mes de diciembre de mil novecientos sesentiocho años.

Víctor Collazos A., Actuario del Juzgado 4º de Instrución en lo Civil.

Los maestros y los pintores más interesantes del siglo XX en pleno auge en el mercado

Turin, (ANSA).— Especial de Inés Blumencweig.— Parece perderse en la profundidad del tiempo la época en que reunir obras de los maestros del siglo veinte significaba una odisea. Hoy día no solo llegan a las puertas de todos sino que se publicitan de tal modo que "no se puede vivir tranquilos si no se ven". Evidentemente esto se debe en partes iguales a los museos, institutos de cultura y a las galerías de arte privadas, que han cooperado en esta transformación: hoy lo que antaño era privilegio de pocos se ha convertido en hecho no muy fuera de lo común ni extraordinario. Por otro lado hay otro elemento de mucho interés: ya no interesa la nacionalidad del artista. Es apenas un dato biográfico de escaso valor. Que sí interesa saberse es a qué grupo pertenecía su formación, su tendencia. En una palabra, su hacer, su ubicación histórica.

Al respecto, Turin está ofreciendo en estos días en la galería "Narciso" cuarenta obras de uno de los protagonistas de la revolución dadaista de hace 50 años: Jean Arp, fallecido en 1966. En otra galería, "L'Approdo" se exhibe una muestra que también tiene algo que ver con todo esto: se titula "Maestros extranjeros, itinerario de la pintura europea".

El panorama no es unitario y tampoco ejemplifica una por una las innumerables corrientes que confluyeron en ese mar de ideas, de búsquedas, experimentos estéticos de cuya fusión resultaron las imágenes del mundo moderno, los lenguajes nuevos, surgidos de los abismos psíquicos, de la irracionalidad unos, y otros, rígidamente racionales. Y, otros más, que, apoyándose en el "gesto" buscaron la libertad última en lo más recóndito del Ser. Sin embargo, lo que se ve en el "Approdo" basta para dar un cuadro bastante amplio de este vuelco, de este cambio total.

Quien desee aclarar conceptos al respecto de esta revolución estética puede comparar un pequeño cuadro de Ensor con una tela de Alechinsky.

En la presentación del catálogo, Piero Bargis considera que "una plástica monumentalidad sostiene" el cuadro de Permeke y que puede también vislumbrarse lo mismo en una gouache de Moore o en los ejemplos de pintura expresionista de Pechstein y Heckel. También se pueden admirar obras muy interesantes de Derain, Leger, Kirchner y Grosz charova. Naturalmente no faltan los grandes "marchands" y de los Klee, Villon, Cocteau, Dubuffet, Brauner. Pero hay que ser sinceros. En estas exposiciones los "maestros" son generalmente presentados con obras menores y que sus nombres prestigian la galería y es sabido que estas firmas son prácticamente títulos de honor. Títulos muy cotizados en la bolsa. Los precios han dejado de tener un contacto con la realidad artística de las obras de estos pintores, son impuestas por los grandes "marchands" y de tal modo ascienden vertiginosamente. Y en este campo basta un botón para representarlo todo: en Ginebra se habla de alguien que pagó 64 mil dólares por una naturaleza muerta de Morandi. Habrá que... ahorrar pues!-

UNA NUEVA GENERACION EN LA ACADEMIA FRANCESA

PARIS, (BNF).— Desde hace unos diez años algunos grandes académicos han desaparecido, pero su recuerdo continúa imponiéndose en la memoria. Las letras francesas han estado de duelo con la muerte de Henri Mondor, Jean-Louis Vaudoyer, Emile Henriot, el conde Robert de Harcourt, Jean Cocteu, Maurice Garcon, Georges Duhamel y André Maurois. Pero como lo exige la regla una nueva generación ha llegado a la inmortalidad, y se dio el caso —algo excepcional— de que todos los cuarenta sillones estuvieran ocupados.

Como resultado de las elecciones que se han hecho desde 1959, se encuentran bajo la célebre Cúpula — que también ha sido rejuvenecida como todos los monumentos de París — nombres nuevos, que con frecuencia aparecen ante las candilejas de la actualidad.

1959 — Achard Marcel, Delay Jean, Rostand Jean, Troyat Henri.— 1969: Clair René, Huyghe René, Massis Henri, Montherland Henry de. 1961: Guitton Jean, Tisserant Cardinal Eugéne. 1962: Boegner Posteur Marc, Guéhenno Jean. 1962: Kessel Joseph. 1963: Armand Louis, Paulhan Jean. 1964: Brion Marcel, Maulnier Thierry, Rueff Jacques. 1966: Leprince-Ringuet Louis Mistler Jean, Simon Pierre-Henri, Druon Maurice. 1968: Emmanuel Pierre y Arland Marcel.

En 1968, igualmente, los académicos Goncourt invitaron a Louis Aragón a su mesa para ocupar el sitio que había tenido Gérard Bauer.

"Best sellers" de diciembre en Italia

ROMA, (ANSA).— La clasificación compilada por ANSA para el mes de diciembre pasado de los libros más vendidos, en el país es la siguiente: NARRATIVA: 1) "Koto" de Kawabata; 2) "L'airene" de Bassani; 3) Las confesiones de Nat Turner" de Styron; 4) "L'avventura di un novero cristiano" de Silone; ENSAYOS: 1) "Italia de lla Centro Riforma" de Montanelli y Gervaso; 2) "Los detectives de la arqueología' de Ceram; 3) la "Biblia Concordada" y 4) Il Risorgimento italiano" de Smith.

Perfeccionar las estructuras productivas y distributivas, tarea de España en 1969

MADRID, (ANSA).— El "Nuevo Diario" de Madrid resume la evolución de los principales elementos de la economía española durante el año 1968 como sigue:

Agricultura: excedentes más elevados de lo deseable; comercialización insuficiente.

Industria: nivel inferior a lo normal de utilización de la capacidad productiva.

Turismo: diecinueve millones de visitantes extranjeros durante el año.

Comercio interior: caracterizado por una contracción de la demanda.

Comercio exterior: disminución del déficit de la balanza comercial.

Desarrollo: aumento del 3,5 por ciento en el producto bruto nacional. Renta por habitante alrededor de 43 000 pesetas (614,2 dólares).

Precios: aumento inferior al 2,5 por ciento en el año.

Gasto público: incremento excesivo.

Bolsa: notable expansión.

En 1968 — concluye el diario — si bien hubo un leve proceso expansivo, no se aprovechó la oportunidad conyuntural de la devaluación y la pausa aportada por la congelación para acometer las más urgentes reformas estructurales e institucionales que precisa el país. Por consiguiente, el perfeccionamiento de las estructuras productivas y distributivas será el problema número uno que deberá afrontar la economía española no sólo en 1969, sino posiblemente en los próximos cinco años.

Jóvenes literatos alemanes en un anuario

BERLIN, (ANSA).— El editor Wagenbach, de Berlín, que publica obras de jóvenes autores en libros económicos, preparó la primera edición de un nuevo anuario literario titulado "Sepia". La finalidad de esta iniciativa es presentar a los lectores todo lo que se haya publicado en alemán en el curso del año y que sea digno de ser destacado en el plano de una literatura que cumpla una función de clarificación para comprender las jóvenes generaciones. El Anuario además ilustrará también textos que por motivos políticos hayan sido pasados por alto por la crítica.

Un gran puente en Colombia

BOGOTA, (ANSA) El "Laboratoire d'hydraulique de Paris", por intermedio de su director en Bogotá, ingeniero Jean Bottagisio presentó una maqueta del Río Magdalena en su zona de desembocadura en el Océano Atlántico indicando el sitio en donde debe levantarse el Puente más largo que tendrá Colombia. Este puente tendrá 800 metros de longitud por 16 de elevación sobre el río. El puente será una parte de las grandes obras que se harán en la desembocadura del Magdalena, tales como diques, terraplenes, etc. Los planos definitivos estarán terminados dentro de poco para ser presentados al Banco Mundial.

"Brasil Año 2000" de Freitas

RIO DE JANEIRO, (ANSA). En el Copacabana Palace fue lanzado el libro "Brasil Año 2000" del periodista José Itamar de Freitas, realizado en colaboración con numerosos escritores y estudiosos de la vida brasileña. En ocho capítulos se cumple una reseña de lo que será Brasil en el 2000 en todos los campos. Estos capítulos son el fruto de estudios profundos sobre etnología, sociología, educación, religión, salud, urbanización, telecomunicación y economía.

EL MAS ALLA, CAUSA DE UN ENCONADO CONFLICTO

-Praburgo, (ANSA).— No es un misterio que en los últimos años el culto del más allá y de los fenómenos espiritistas deno tan un reflorecimiento, especialmente en Alemania y Gran Bretaña. Pero existen también centros de estudios que procuran restar a tales fenómenos todo carácter sobrenatural: uno de ellos es el Instituto de Parasicología de Friburgo, donde recientemente se hicieron presentes algunos periodistas para realizar una encuesta cuyos resultados han sido ahora publicados. A dicho centro se suma la famosa "Sociedad de Investigaciones Siquicas" británica, fundada en 1882 con el preciso objetivo de demostrar científicamente la inexistencia de los célebres fantasmas ingleses y particularmente, escoceses.

El parecer acorde de tales científicos es el siguiente: no existen fantasmas. Es imposible por tanto, ponerse en comunicación con las almas de los difuntos. Todos los fenómenos extraños y aparentemente inexplicables son, en cambio resueltos de manera científica y todo el resto no es más que un truco. Truco más o menos ingenioso, consciente o no, pero siempre un truco.

Jamás pudo llevarse, en años y años de estudios, a encontrar rastros reales de los tan decantados fantasmas; no existen fotografías de apariciones misteriosas y de hectoplasmas y las tan célebres imágenes de la "dama blanca" del castillo de Berns tein no eran otra cosa, como resultó de un atento examen, une manipulaciones fotográficas. El hecho que desde hace años no hayan aparecido mediums de excepcional capacidad como la famosa Eusapia Paladino (considerada la más grande medium de todos los tiempos pero que, en realidad, trabajaba con trucos y que fue desenmascarada por la propio "Sociedad de Investigaciones Siquicas"), se puede quizás explicar con el hecho de que existen hoy aparatos que permiten denunciar todos los trucos de los medium, aunque estos trabajen en la oscuridad.

Existen, por el contrario, fenómenos que pertencen a la esfera del subconsciente humano y que pueden dar lugar a manifestaciones notorias que escapan del ámbito de lo real y lógico, y que por consiguiente pueden hacer pensar en potencias ocultas, en animas reencarnadas y en apariciones de fantasmas: son los fenómenos telepáticos, de clarividencia, telecinesis y precognición. Por ejemplo un parasicólogo de Nueva Delhi sostiene que algunos santones hindues están en grado de "introducir visiones" en la mente de decenas de personas; otras dotes por el estilo tienen los faquiris, capaces de causar alucinaciones colectivas. Un fenómeno muy interesante en el llama do "automatismo sicometric". A menudo en una sesión espiritista, hecha con toda seriedad ante la presencia de expertos, se sienten efectivamente golpes en la mesa, se ve una copa desplazarse ante las letras del alfabeto. ¿Qué sucede en realidad? Se trata de movimientos provocados por las mismas personas que participan de la sesión, en cuanto sujetas a un particular estado de ánimo y de tensión nerviosa, manos y pies son llevados a ejecutar movimientos de los que quien los cumple no tiene el menor conocimiento. Por tanto, en buena fe, puede afirmar haber recibido un mensaje "de los espiritus". Por otra parte, el subconsciente de algunas personas libera una extraordinaria carga de energia que es aprovechada por el medium para recibir telepáticamente de la persona interesada en comunicarse con un difunto nociones de cosas que solo esta persona se encuentra al corriente. El medium puede así hablar del aspecto que tenia el desaparecido antes de la muerte, sus gustos y costumbres, como se comportaba, convenciendo al interesado de estar en ese momento verdaderamente en contacto con el alma del difunto.

JUICIO DE SIRHAN.— El de la Corte Suprema, Herv Walker (arriba) será el presidirá en el juicio de Si- B. Sirhan, acusado del asesinato del Senador Robert F. Ken en la ciudad de Los Ange- Abajo aparece el abogado Cooper, el principal del de tres hombres que defen- al inmigrante de Jordania años de edad.

Pekín hace un nuevo llamado contra Norteamerica y Rusia

HONG KONG.— Los comunistas están haciendo llamamientos apremiantes, para que sus partidarios se preparen para una guerra sin cuartel, en Sinkiang, cerca de la frontera rusa, y en la zona limitrofe del Tibet con la India, a fin de combatir "el imperialismo norteamericano, al revisionismo soviético y a los perros de la India que los siguen". Tales son los términos de la continua invitación bélica.

Por noticias directas recibidas en esta colonia, se sabe que los rojos se han entregado a una serie de maniobras militares, como respuesta a una imaginaria movilización de unidades rusas e indias, con las que "se ponen en peligro la integridad de la China por sus fronteras occidentales". Estos supuestos movimientos de tropas, que la propaganda de Pekin airea mucho, constituyen un motivo para subrayar la provocación de que el país es objeto. Y también distrae la atención del pueblo, con ánimo de retirarla de los acontecimientos internos. Porque, en opinión de los comentaristas de aquí, todo ese clamor belicista tiene su origen a la creciente ola de rebeldía contra el régimen de Mao, que se manifiesta principalmente en las zonas más alejadas de la capital, en particular en las comarcas fronterizas citadas. Con ello se acusa recibo de los incidentes y sabotajes registrados en Hotien, Aksu y Shufu al Sur de la provincia de Sinkiang. Igualmente se responde con ello a la actividad de las guerrillas antimaoistas en el área de Shigatse, en el Tibet. Para hacer frente a estos movimientos anti-Mao, los comunistas han lanzado esta campaña, que tiene mucho de intento de limpieza hogareña, para terminar con "los espíritus de Liu Shao-chi", según califica a los rebeldes una emisora de Pekín.

Otras informaciones procedentes de la China continental dan cuenta de la ejecución de tres granjeros, en Kwangtung, por haberse resistido a entregar las cosechas a la comuna del pueblo. Y ese que las víctimas eran miembros del partido, en Shtuh; pero el haberse quedado con una pequeña porción de grano, determinó su fusilamiento inmediato.

Grandes productores carbosiderúrgicos

LONDRES, (ANSA).— La producción carbosiderúrgica sigue siendo un índice válido de la potencia económica y estratégica de las naciones.

Según datos de la compañía "British Steel Corporation" la producción media mensual de los principales productores mundiales alcanzó en 1967 y en el primer semestre de 1968 los siguientes niveles:

Estados Unidos 9.444 toneladas promedio mensual en 1967, y 10.630 toneladas promedio del primer semestre de 1968; Unión Soviética 8.376 toneladas mensuales en 1967 y 8.850 toneladas en 1968 (promedio mensual hasta mayo); Japón 5.098 toneladas en 1967 y 5.359 en 1968; Alemania Occidental 3.014 y 3.090 toneladas respectivamente; Gran Bretaña 1.991 y 2.032 toneladas; Francia 1.612 y 1.602); Italia 1.303 y 1.365; Polonia 857 y 917 (promedio hasta mayo); Checoslovaquia 820 y 894 (hasta mayo); Bélgica 797 y 826; Canadá 721 y 883 (promedio mensual hasta mayo).

En el pasado, la producción siderúrgica guardaba relación con el carbón extraído, pero hoy la situación ha cambiado, según lo demuestran las cifras:

Estados Unidos 40.818.000 toneladas de promedio mensual de carbón producido en 1967 y 38.482.000 toneladas promedio del primer semestre de 1968; Unión Soviética 36.579.000 y 37.153.000 (promedio enero — marzo 1968); Gran Bretaña 14 millones 440.000 toneladas y 10.693.000 toneladas (promedio enero — agosto 1968); Polonia 10 millones 160.000 y 10.791.000 toneladas (promedio enero — mayo 1968); Alemania Occidental 9.189.000 y 9.132.000 toneladas (enero — agosto 1968). India 5.793 toneladas; Francia, 3.906.000 y 2.469.000 toneladas (enero — agosto 1968); Japón 3.894.000 y 3.902.000 toneladas (promedio enero — abril).

Contracción del ritmo inflacionario y aumento del nivel de desocupación

WASHINGTON, (ANSA). — El de 1969 será un año de productividad creciente para la economía estadounidense, de contracción del ritmo inflacionario y de aumento del nivel de la desocupación.

Esta es la primer aprevisión oficial sobre la marcha económica del año, hecha por el secretario adjunto para el comercio William Chartener, en el curso de una conferencia dictada en la "Society of Financial Analysts" de Los Angeles.

Chartener prevé que el producto bruto nacional aumentará este año hasta alcanzar un nivel de 920.000 — 925.000 millones de dólares. En 1968 ha sido, según los cálculos de unos 860.000 millones de dólares.

La economía, en su conjunto, tendrá no obstante un ritmo de desarrollo menos intenso que este año; y eso por efecto del mantenimiento del recargo impositivo del diez por ciento, en vigor desde mediados del año pasado.

El efecto inmediato de este fenómeno será un aumento del desempleo, que llegará probablemente al 3,8 por ciento, contra el 3,6 por ciento en 1968.

Según Chartener, el ritmo de incremento de los precios, en cambio, disminuirá. Del 4 por ciento en 1968, bajará al 3 o 3,5 por ciento en 1969. Simultáneamente debería disminuir también la tasa de aumento del costo de la vida, que durante el año recién finalizado fue del 4,5 por ciento.

Teniendo en cuenta las variaciones de los precios, la renta nacional en su conjunto debería aumentar este año en un 4,25 por ciento, contra un aumetno del cinco por ciento en 1968.

EXPLOSION DE GASOLINA DESTRUYE APARTAMIENTOS.— Por lo menos una persona resultó muerta cuando una explosión de gasolina destruyó cuatro apartamientos en este edificio de Copamague, Dinamarca. (Cablefoto).

ntes que Asturias el Premio Nobel se lo recían Neruda y Borges, dice G. Márquez

RID. (ANSA) — Un libro el novelista colombiano García Márquez está a punser editado por la editorial Su autor, Miguel Fernáno hace un estudio exhaus la vida y la obra de Garquez. Actualmente García es vive en Barcelona y con-

e y letras en la C de Londres

DRES. (ANSA) — El se- programa televisivo de la difundido por su canal el de una serie de trece ser- especiales sobre arte y cul- realizados por la misma BBC cooperación con la C.B.C. de dá y la red televisiva norteicana educativa NET, amén almana "Bayerischer Rundf". Los cuatro canales y orciones han encargado la se- una casa productora, la Allan Associated que dedicó a aria dos años de trabajo. ogramas duran media hora no, exceptuado uno de una que se dedica a Norman Mai

inalidad de este ciclo es ner e interesar sin caer en un tono catedrático que aburrido para los televi-

resentan retratos vivos e tes de las personalidades presentes del arte y la li- contemporánea.

RUTA EN TELEVISION LA HIJA TYRONE POWER

Power, de 16 años, hija esaparecido actor Tyrone debutará en televisión en r'e policial. Las transmilevarán a la pantalla te- a las aventuras de Nero el famoso investigador e, apasionado por la bue- cina y por las orquideas. lad artística de Romina.

(ANSA).— Especial de eresa de Majo.— Una nueta se abre frente a la jode Tyrone Power y Lintian, Romina Power, una nte de 16 años. Romina, nda como "estrellita" de dispone a intentar la suerlevisión. Su debut televidrá lugar con una serie misiones que llevarán a la las aventuras de Nero famoso investigador prirgido de la fantasía del Rex Stout, un personaje to con dos hobbies perso- buena cocina y las or- En la serie policial teomina Power será una ridera adolescente, envuelta isterioso delito; el episo- el cual participa la hija e Tyrone Power se llama cerrado". Nero Wolfe se- Buazzelli, un conocido acteatro italiano. Su famonte, Archie Goodwin cor cuenta de Paolo Ferrapopular actor de teatro y

preciso creer que Romita la carrera televisiva por a fracasado en la cinema- todo lo contrario. La estrellita", entre otras coformó gracias a una campblicitaria muy bien orques- la cual naturalmente no as la fama debida al nompadre, el famosísimo actor de infarto en noviembre mientras filmaba una pecon Gina Lollobrigida, "Sa- y la Reina de Saba", y acabién las sugerencias de la ta actriz Linda Christian, enseñó a Romina los pri-

meros rudimentos del arte de convertirse en "diva", desde cómo besar a un hombre frente a las cámaras cinematográficas, hasta cómo posar para los fotógrafos. En cuanto a las fotografías aún no se ha aclarado si la misma Linda Christian permitió a su hija retratarse "sin ropas" en un servicio fotográfico dedicado a revistas "para hombres", o bien si la niña, luego de aprender de la madre todo lo necesario para abrirse camino, hizo lo que le pareció mejor, sin pedir consejos a nadie. Por otra parte, en cierta oportunidad, en una declaración a una revista la misma Linda Christian declaró: "No tengo nada contra el desnudo, cuando el desnudo es arte". Así, en 1966, Romina posó por primera vez para un sudas servicio fotográfico publicado por una revista alemana. En la película "Cómo aprendí a amar a las mujeres" Romina aparace también en algunas escenas vestida únicamente con una larga trenza. Además se habla bastante del último filme rodado por la joven actriz, una película realizada casi en la clandestinidad en España, que parece estar basada en la vida y la obra del Marqués de Sade, y en la cual trabajaron junto a Romina, Silva Koscina, Jack Palance y Akim Tamiroff. No se sabe si el misterio que rodea al filme se basa en el hecho de que su contenido es bastante "picante" o si se trata sólo de un hallazgo publicitario para un lanzamiento distinto".

De todos modos, en el inmediato futuro de Romina no existen compromisos cinematográficos. Mientras tanto, se comenta el posible debut de la segunda hija de Tyrone Power y Linda Chrisitan, Taryn, la "pequeña" según lo ha declarado la madre ha descubierto que le gusta recitar en los espectáculos estudiantiles. Ya ha interpretado pequeños papeles en obras vocacionales. "No puedo impedir que mis hijas sientan la vocación artística" — explicó Linda Christian — Indudablemente, Taryn tiene al cine "en la sangre".

LAS GENERACIONES FUTURAS APROVECHARAN MAS LAS RIQUEZAS DEL FONDO DEL MAR

Roma, (ANSA).— Especial de Francesco Bianchini.— El mar se ha convertido en uno de los objetivos principales de los estudios y búsquedas del hombre. No tanto por su característica ya conocida desde hace milenios, de permitir la navegación, el comercio, el intercambio de riquezas y cultura, sino por los enormes tesoros que encierra, tesoro casi no explotado aún. Sólo desde hace pocos años comenzó, por ejemplo, la perforación de pozos petrolíferos en mar abierto, lejos de las costas. Luego los sondeos se intensificaron y hasta se mostraron peligrosos como lo demostró la destrucción de la plataforma cuando se hicieron búsquedas importantes de petróleo y gas metano en el Mar del Norte.

Pero el petróleo no es más que una de las riquezas buscadas, el hombre piensa explotar mucho más ampliamente el tesoro submarino. Se prepara a buscar allí elementos esenciales para la supervivencia de las futuras generaciones.

Desde hace algunos años comenzaron los estudios, pero sólo recientemente se terminó la obra real, por ejemplo, de la construcción de una especie de ciudad submarina, en la que el hombre podría vivir tranquilamente, adaptándose al nuevo elemento que lo circunda. Este experimento dio resultados positivos, permitiendo abrigar optimismo sobre una explotación efectiva del fondo submarino. La parte de mayor que mayormente interesa es obviamente la cercana a la costa, la llamada plataforma continental. La posibilidad para un Estado de sacar partido de la riquezas de estas plataformas fue comprendida hace mucho tiempo, tanto es así q' los primeros argumentos fueron de carácter jurídico: ¿tenía o no un Estado costero el derecho de explotar la plataforma continental? Las respuestas fueron distintas, discordantes, pero finalmente prevaleció el criterio que el Estado puede explotar a fondo aquella parte de plataforma submarina que es la natural continuación de la costa. Así empezaron los sondeos, estudios geológicos, búsquedas en estas zonas, impulsados en especial por el aumento de la población mundial, por la necesidad de hallar nuevas formas de energía y nuevas fuentes de la misma.

Uno de los casos más significativos de esta nueva carrera en pos de yacimientos de metales o de petróleo— bien distinta a la que tuvo hace un siglo— se registró en Canadá. No muy lejos de la costa del Sud de Nueva Escocia se hallaron importantes yacimientos de oro. Las búsquedas terminadas en el último verano, demostraron ser muy interesantes para la ciencia y la economía. La costa se dividió en nueve zonas de treinta millas cuadradas y las búsquedas se hicieron sobre un frente de casi 190 millas. Las perforaciones y los relieves sísmicos y batimétricos pusieron en evidencia la presencia de grandes yacimientos auríferos. Globalmente la cantidad de depósitos aluvionales es de 42 millones de yardas cúbicas. Se hicieron perforaciones en 1.447 pies y fueron extraídos materiales por un peso total de 250 toneladas. El análisis geológico de estos estratos comenzó con el estudio del terreno costero donde hay vetas de oro. De allí la convicción de que también en la plataforma haya oro en buena cantidad. La suposición fue confirmada. En los sondeos y estudios se adoptó un sistema capaz de localizar todos los tipos de productos que tengan cierto valor económico, de tal modo se tiene una visión de las diversas posibilidades de explotación submarinas. Se hallaron minerales pesados y también depósitos de fosfatos para la producción de fertilizantes, materiales para la construcción de cerámicas, etc.

Los estudios y búsquedas son muy costosos; en especial en las primeras fases, cuando es necesario "inventar" sistemas aptos para superar las dificultades técnicas.

Ventas de TV en EE. UU.

NUEVA YORK, (ANSA).— La venta de televisores para transmisiones en colores en 1968 ha superado, por primera vez, las de los televisores para blanco y negro. Lo refiere la revista de reseñas de mercado "Samson Trends".

En base a la tendencia actual se prevé que en 1969 las ventas de televisores en colores aumentarán en un 5 por ciento más y que a fines de año en todo el país habrá 6.300.000 aparatos en circulación. A fines de 1968 estos aparatos eran 6 millones, con un 15 por ciento de aumento frente al año anterior. Desde hace tiempo la mayoría de los programas que se difunden en los mayores canales de televisión son en colores.

Segunda alarma en la reunión de la Commonwealth

Londres, (AFP).— Una nueva alerta de bomba fue dada esta mañana en la Conferencia de Commonwealth en Morlborough House.

Después de una llamada telefónica anónima, la policía efectuó una revisión minuciosa de todo el edificio tratando de encontrar el aparato infernal.

Es la segunda vez que una alerta de esa naturaleza es lanzada desde que se inició la conferencia; la primera tuvo lugar el jueves pasado.

"VIDA Y MUERTE": ORIGINAL DOCUMENTAL TELEVISIVO

NUEVA YORK, (ANSA).— Momentos del nacimiento y de la muerte han sido captados por las telecámaras de la televisión y presentados al público en un documentnal acaso único en su género. El programa, titulado "Vida y Muerte", se transmitió por el canal de la televisión educativa, una emisora no comercial subvencionada por contribuyentes privados. La primera parte del documental, que dura dos horas, se ocupa de las diversas etapas del embarazo de una joven señora casada con un pintor. Antes de la concepción los dos esposos habían aceptado dar a los autores del documental toda la colaboración. Las telecámaras entraron a formar parte de la vida cotidiana de la pareja, revelando cada aspecto de su existencia durante la evolución de la gravidez. La parte del documental dedica a la vida concluye con el parto, cuyas etapas fueron presentadas con un realismo sin precedentes en los EE. UU. La segunda parte del programa sigue la evolución de un mal incurable en un paciente internado en un hospital de Bronx. La secuencia final del documental capta el instante de la muerte del paciente, que lanza su último suspiro luego de haber pronunciado débilmente una plegaria.

Grandes alarma en la reunión de la Commonwealth

Londres, (AFP).— Una nueva alerta de bomba fue dada esta mañana en la Conferencia de Commonwealth en Morlborough House.

Después de una llamada telefónica anónima, la policía efectuó una revisión minuciosa de todo el edificio tratando de encontrar el aparato infernal.

Es la segunda vez que una alerta de esa naturaleza es lanzada desde que se inició la conferencia; la primera tuvo lugar el jueves pasado.

El azúcar es la materia prima agrícola con más perspectivas para este de 1969

NUEVA YORK, (ANSA).— Ninguna materia prima agrícola de mercado internacional tiene antes así perspectivas más interesantes que el azúcar, señala el "New York Times" en un artículo sobre la probable evolución del comercio azucarero en 1969.

Con el nuevo año, ha entrado en vigor el nuevo cauerdo internacional del azúcar, que establece para el producto un precio mínimo de 3,25 centavos por libra.

El acuerdo pudo ser logrado después de varios años que vieron bajar los precios del azúcar a niveles ruinosos: a 1,5 centavos por libra en 1967 y a 1,75 centavos en 1968. Baste pensar que el costo de producción del azúcar en la mayor parte de las zonas en que se cultiva la caña o la remolacha está calculado en unos cuatro centavos por libra.

En base al nuevo acuerdo internacional, las cuotas de exportación serán elevadas o disminuidas para lograr mantener los precios como mínimo a 3,25.

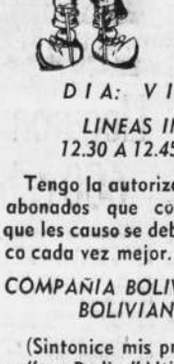

Constancio Kilowatt

INFORMA:

Como saben mis amigos y abonados, continuamente hago esfuerzos por ampliar y mejorar los servicios eléctricos de la ciudad, y para ello, necesito algunos cortes de corriente:

DIA: VIERNES 17 DE ENERO

LINEAS INDUSTRIALES 1, 2, 3 Y 4 DE HORAS 12.30 A 12.45.

Tengo la autorización municipal correspondiente y ruego a mis abonados que comprendan que este pequeño inconveniente que les causo se debe a mi afán de ofrecerles un servicio eléctrico cada vez mejor.

COMPAÑIA BOLIVIANA DE ENERGIA ELECTRICA S. A.
BOLIVIAN POWER COMPANY LIMITED

(Sintonice mis programas de Radio: "La luz, Ud. yo y la música" en Radio "Altiplano", los días domingos a las 20.30 y la Radio Novela: "Pasiones de Juventud", todos los días de 11.05 a 11.30 y de 20,15 a 20.45 en Radio "Progreso").

Hasta 31 de enero pago por gestiones anteriores de impuestos devengados

El Consejo de Ministros que se reunió hasta las 22 horas de anoche,, aprobó varias disposiciones administrativas.

Una que amplía el plazo acordado mediante Decreto de 11 de diciembre pasado, para el pago de impuestos devengados, sin multas ni recargos, en forma proporcional hasta el 31 del presente mes.

Otra disposición aprueba la adjudicación de la Empresa Nacional de Ferrocarriles de 284 lotes de terrenos en Viacha a sus trabajadores ferroviarios y 72 a sus obreros del ramal de Potosí.

GANADERIA

En la reunión de ministros se informó que dentro del plan de repoblamiento ganadero se está internando al país desde el Brasil varias partidas de ganado y que hasta la primera quincena de febrero se calcula que se habrán importado 3.000 cabezas de las 10.000 que se adquirirán con créditos otorgados, previo aval del Banco Central de Bolivia.-

DIRECTOR DE EDUCACION RURAL

Si el campesino no contribuye será difícil dotarle de escuelas

La situación de la educación rural se torna cada vez más desesperante. Las solicitudes de creación de nuevas escuelas y fiscalización de establecimientos particulares que suponen un incremento presupuestario ascienden este año a más de 4.000 y sólo existen 700 ítems para atender el aumento vegetativo para la presente gestión.

Este panorama desconcertante de la educación rural fue revelado por el Director General del ramo profesor, Carlos Saavedra.

EXPLOSION DEMOGRAFICA

Aunque resulta paradójico —dijo el director general del ciclo rural— este año se ha experimentado una evidente y real explosión demográfica en el medio campesino del país, lo que supone un aumento considerable de la escolaridad y la consiguiente necesidad de incrementar el número de escuelas.

Por otro lado —dijo el profesor Saavedra— existe una verdadera promoción socio-cultural en el agro que se traduce en la enorme demanda de escuelas, imposible de atender por las restricciones presupuestarias y la falta de recursos económicos en el Estado.

APORTE DEL CAMPESINO

En los últimos años el campesinado ha contribuido —agregó el Prof. Saavedra— positivamente al desarrollo del país, construyendo escuelas en los más alejados rincones del país. "La iniciativa del maestro rural y el esfuerzo del campesinado en este orden —recalcó— son dignos de elogio".

CONTRIBUIR PARA RECIBIR

Frente a la magnitud de los pedidos del campesinado en cuanto se refiere a más escuelas —prosiguió— es necesario que el campesinado haga conciencia y contribuya con el impuesto único agropecuario, única forma de atender sus demandas de mejoramiento escolar, sanitario, vial, etc.

INTEGRACION

Finalmente expresó que la unificación de educación rural con la urbana es un hecho, empero continuamos bajo la tuición administrativa del Ministerio de Asuntos Campesinos.

Esta integración —subrayó— se ha de cumplir en forma gradual y progresiva.

DIORAMA

DELITOS POLITICOS

Por RAFAEL REYEROS

Pedro Domingo Murillo, el máximo Protomártir, venerado en los altares mayores de la patria y de América, subió al cadalso como "delincuente" político. Se había alzado contra el absolutismo del Rey de España, proclamando la libertad de las colonias del Alto Perú. Fracasada la revolución fue perseguido como fiera. Cargado de cadenas, incautados sus pocos bienes y finalmente colgado en la horca.

A lo largo de la historia muchos son los "delincuentes" políticos que reivindica y santifica la historia, elevándolos a la suprema categoría de héroes.

¿Cuántos "delincuentes" sufrieron el garrote, la guillotina en la dura lucha por la independencia de estas Américas? Ni los juristas, ni jurisconsultos, ni los tratadistas del derecho han logrado delimitar las fronteras entre delito político y común. En estos juicios prevalece la pasión. La parcialidad. Su palabra no es la justiciera del buen juez, sino de la parte que se cree ofendida.

Habría que establecer dónde termina el delito político y dónde comienza el común. Y cuál el valor que prevalece. El delito político denominado también delito contra el Estado, se clasifica en actos ilícitos contra la seguridad exterior y la interior. Entre éstos se engloba la violación de la Constitución —en que caen más los gobernantes que los gobernados—, la rebelión. La sedición. El motín y la asonada.

Y una manifestación partidaria, que es derecho de la ciudadanía, que luce en el mismo elevado nivel de la libertad de reunión, de expresión, o sea entre los grandes derechos del ciudadano —que no son los mismos que de la persona—, no se puede tachar de delito común, ni siquiera sus hechos emergentes y menos de delito político. Porque no alcanza los contornos de rebelión ni sedición.

Ni un sólo caso en la historia patria en que los caudillos desalmados, de entrañas de hienas que ordenan fusilamientos como en el caso de Melgarejo que hace asesinar a un loco infeliz —Oliden— se acusa y castiga como delincuente común. La sanción a estos crímenes viene recién a la caída del mandón. La ley y la moral agraviadas, cuando menos se espera, levantan el brazo del pueblo —que es rayo que fulmina—.

En la consumación de los delitos contra el Estado —diré más bien contra un régimen gubernamental—, todo depende de eso que se llama suerte, el hado propicio. Si triunfa en su intento es héroe. Se ciñe el emblema del mando erigiéndose en el primer ciudadano de su comunidad. Aclamado por los pueblos. Temido o amado. Tal ocurre con Melgarejo que abate a Belzu. Con los traidores de Linares.

Si fracasa en la demanda es delincuente. Cargado de cadenas se le entierra en las mazmorras. Su alimento es pan y agua. Su lecho la baldosa de la celda. Ni aire, ni sol. Execrado, termina sus días y entra en las sombras de la muerte, de las tinieblas de la prisión. Tal la suerte entre otros de Miranda, el Precursor de la independencia americana.

El delito político o delito contra el Estado lleva siempre una aureola cívica. Y como tal, debe ser juzgado a su sombra.

Parece que no hay propiamente delito político que llegue a las lindes del delito común. Ni delito común que se vista de la aureola del delito político. O es lo uno y lo otro, simple y llanamente.

Mediterraneidad

"Bolivia espera que Perú respalde su justo anhelo"

-El Presidente Barrientos Ortuño expresó que la misión técnica del Perú vino a "enseñar los estudios o planes" de ese país para el aprovechamiento de las aguas del río Mauri. A su vez la comisión técnica de Bolivia "informará acerca de los avanzados estudios que posee para el aprovechamiento de las mismas aguas".

Anotó que el río Mauri es de curso sucesorio que, en forma natural contribuye a mantener el actual grado de humedad del Altiplano y a disminuir la salinidad del río Desaguadero. Bolivia aprovechará también dichas corrientes para un proyecto de gran aliento vital en la zona altiplánica.

SALIDA AL MAR

El Mandatario dijo que este encuentro de las dos comisiones se realiza en el plano puramente técnico. "Más tarde, conciliaremos nuestros mutuos intereses en un plano de mayor nivel. Creo que algunos ciudadanos consideran que esta misión peruana tiene alcances más ejecutivos y hasta parece que suponen que tiene atribuciones para considerar aspectos de nuestra dolorosa mediterraneidad. No es así".

"Abrigamos, sí, la esperanza de que algún día el pueblo hermano del Perú respalda plenamente el justo anhelo de Bolivia para que supere este sombrío enclaustramiento que nos ha convertido en tributarios cada vez más sacrificados y dependientes, no obstante los altos enunciados del panamericanismo y de los ambiciosos planes de la integración económica continental"

En el despacho del ministro de Educación, fueron posesionados los miembros del Comité Nacional pro Bibliotecas Juveniles que preside el alcalde de La Paz, Gral. Armando Escóbar Uría.

En la oportunidad el Jefe de la Comuna paceña, destacó la amplia y patriótica labor de acción comunal y de la entidad de juventudes unidas, en procura de dotar a la niñez y juventud de bibliotecas donde podrán enriquecer sus conocimientos. El alcalde demandó el esfuerzo mancomunado de las juventudes paceñas y las autoridades también para beneficio del área rural donde hay —recalcó— hambre y sed de saber.

Alcalde de La Paz preside Comité Nacional de Bibliotecas Juveniles

-El Gral. Armando Escóbar Uría, Alcalde de la ciudad promotor de las bibliotecas municipales juveniles, fue posesionado de presidente del Comité Nacional de Bibliotecas Juveniles en ceremonia realizada en el Ministerio de Educación, a la que concurrieron diferentes delegaciones de maestros, estudiantes y agrupaciones sociales, culturales y de beneficencia.

También forman parte el ministro de Educación, Dr. Angel Baldivieso, primer vicepresidente; el ministro de Cultura, vicepresidente; el prefecto del Departamento, Cnl. Roberto Pabón Valenzuela, tercer vicepresidente; señor Carlos Luis Quiroga, representante de UNESCO, vocal.

La presidencia del Comité Ejecutivo señora Norah Baldivieso Molina, organizadora de las bibliotecas juveniles municipales con quien trabajarán no sólo el representante de UNESCO sino también delegados de la UMSA, Rotary Club, Asociación de Madres, Cámara Juniors, etc.

A las estimulantes palabras del ministro de Educación Dr. Baldivieso siguieron las del Alcalde que remarcó tratarse de un desafío a la erradicación del analfabetismo, sin discriminación de clases, con eminente sentido cristiano.

Tras una larga referencia a la que llamó "Gran Cruzada Redentora" en favor de las clases desposeídas del país, exhortó a los jóvenes a cumplir sus futuras tareas conjugando el verbo amar.

MINISTRO ESPAÑOL "HUESPED ILUSTRE"

El próximo lunes, en el Salón de Espejos del Palacio Consistorial la primera autoridad edilicia entregará la Ordenanza Municipal y el título de "Huésped Ilustre" autografiadas al señor Faustino García Monco, Ministro de Comercio de España, que llegará a Bolivia dentro una gira por varios países de América.

En la ocasión el Alcalde, Gral. Escóbar presentará la bienvenida de estilo, a nombre de la ciudad que fuera fundada por el capitán español Alonso de Mendoza, hace CDXXI años.

Concurrirán a la ceremonia personeros del Gobierno, del Cuerpo Diplomático y de las esferas sociales y comerciales.

PROHIBICION DE ESTACIONAMIENTO

Un pedido especial de la Policía Urbana y de la Dirección de Parques, determinará que la Alcaldía disponga la prohibición de estacionar vehículos pesados de transporte interdepartamental en la avenida Montes para evitar que las carrocerías de esos coches dañen ornamentales de la mencionada vía.

El pedido se ha originado en la comprobación de que muchos árboles ornamentales aparecen desgajados por efecto de las maniobras de retroceso que efectúan los vehículos pesados de transporte. Varios árboles han sido chocados y destruídos, constituyendo todo ello un verdadero atentado contra el ornato público.

Angustioso pedido de mayor número de maestros rurales

Las zonas de colonización (Alto Beni, Yapacani y Chapare) continúan formulando insistentes pedidos, reclamando la creación de nuevas escuelas y la dotación de un mayor número de profesores, para hacer frente al considerable crecimiento de la población escolar como una consecuencia del trasplante de nuevas familias y el crecimiento vegetativo de la población.

El Instituto Nacional de Colonización trasladó el pedido a las autoridades del Ministerio de Asuntos Campesinos a fin de atender en la medida de sus posibilidades.

El programa de colonización INC—BID ha construído varios edificios escolares y actualmente continúa ocupándose de ampliar el número de estas edificaciones. Por su parte, colonos espontáneos de otros sectores, edifican también sus propias escuelas.-

III CONGRESO DE ABOGADOS EXHORTA A LA CONCILIACION REPUDIANDO LA VIOLENCIA

-Con solemnidad se inauguró ayer el III Congreso Nacional de Abogados. Concurrieron al acto miembros de los tres poderes de Estado, pronunciando el discurso informe del Presidente del Colegio de Abogados de La Paz, Dr. Humberto Mendizabal.

HACIA LA PAZ INTERNA

En partes sobresalientes de su discurso el doctor Mendizabal insistió a la pacificación del país.

"Con el propósito de que se inicie una nueva era de resurgimiento institucional —dijo el orador— los abogados reunidos en este Congreso, exhortamos a los poderes del Estado para que procuren por todos los medios la paz interna y la conciliación nacional, repudiando los métodos violentos. Exhortación que constituye una medida de elevada política nacional, que está por encima de ideologías de partido o de concepciones personales, en un momento de incomprensión formidad, de angustia y de conflictos sociales".

PRESIDENTES HONORARIOS

Fueron designados presidentes Honorarios los abogados: Luis Adolfo Siles Salinas, Constantino Carrión, Carlos Terazas Torres, Alfredo Mariaca, Modesto Burgoa, César Salinas Solares, Vicente Aparicio, Luis Pérez Salmón, Alberto Berríos, Gonzalo Romero A., Huascar Cajías, Humberto Palza Solíz, Ramón Salinas Mariaca, Jo sermo Murillo Vacarreza y María Josefa Saavedra.

LABORES DEL CONGRESO

El Congreso ingresó hoy en sus labores específicas en sesión plenaria que comenzó en horas de la mañana.

La testera del Congreso Nacional de Abogados, durante el acto inaugural en el salón principal de la Corte Superior del Distrito.

Llegaron a Santa Cruz 600 cabezas de bovinos

-Dentro del programa de fortalecimiento a la ganadería bovina en que esta empeñado el Ministerio de Agricultura, hoy llegó a la Estación de Pailón, departamento de Santa Cruz, la primera partida de 600 cabezas de ganado bovino de raza Nellore procedente del Brasil. Es esta un primer lote de vaquillas reproductoras de un total de 10.000 que deben llegar a Bolivia para el repoblamiento ganadero del Beni y de Santa Cruz.

En el curso de las próximas semanas arribarán partidas similares hasta completar el total de 10.000 que mediante convenios y créditos, el Supremo Gobierno de la Nación por intermedio del Ministerio de Agricultura, esta poniendo en práctica.

El ministro René Baldivieso Guzmán, viajará a Santa Cruz en el curso de la próxima semana para recibir el segundo lote de 1.000 cabezas más que deben ser incorporadas a las estaciones y granjas de los ganaderos de aquel distrito.

Representante de FAO de visita en el país

Procedente de Santiago de Chile está por breves días el señor Vagn A. Dinesen, de nacionalidad danesa y experto en lechería. Es jefe de la repartición de su especialidad en la Organización de las Naciones Unidas para la Agricultura y la Alimentación (FAO) de Chile. En tal carácter se encarga de asesorar, orientar y dirigir a la empresa privada en la industrialización de productos lácteos, al mismo tiempo que de entrenar personal para la misma actividad.

El señor Dinesen está incorporado al organismo citado desde hace 6 años y ha contado en sus cursos con estudiantes bolivianos. Uno de los objetos de su viaje es constatar los resultados que están obteniendo sus alumnos y con tal fin hoy se embarca para Santa Cruz, Cochabamba y otros departamentos que sean de su especial interés.

En breve charla que sostuvimos con el representante, nos informa que los progresos conseguidos en Chile en lechería son magníficos, pudiendo decirse que se cuenta con una verdadera industria.

Se ha puesto, por último, en contacto con autoridades bolivianas y es de suponer que haya propuesto planes cooperativos para su ejecución en el país.-

COMENTARIO

Reliquias Históricas

Limeños de cepa le han dirigido al Alcalde de la ciudad de los virreyes una cautivante epístola a propósito del crecimiento y la modernización de sus calles y residencias. Es indudable que Lima adopta el aire cosmopolita de las grandes urbes. El Alcalde está haciendo desaparecer los bellos rincones tan evocadores de las tradiciones que cuenta inimitablemente don Ricardo Palma. Ya no rezonarán los nombres pintorescos de jirones y surquillos y yaravíes y Jesús María...

Los limeños auténticos no están de acuerdo, empero, con ese impulso demoledor que pretende hacer una nivelación vulgar y pide, por lo menos que se respete las 117 manzanas o islas, dentro de cuyo perímetro surgieron nuevas formas de vida, amalgama del espíritu hispano y el estoicismo indígena. Si continúa la demolición, Lima dejará de ser la ciudad evocadora, la de las claras líneas arquitectónicas que le han dado fama y que le hicieron en forma ferviente al Padre Bernabé Cobo: "Para mi tengo por indicio justo, que Dios Nuestro Señor, puso su mano con especial favor en ella".

Protestan los limeños por la irreverencia que supone al pasado la terca obstinación de arrasarlo todo para que Lima cobre la fisonomía de otras ciudades de quinto o sexto orden. "Balcones y ventanas, pórticos y zaguanes desaparecen en mayor proporción día a día en malhadada agresión a nuestro pasado... Porque Lima, desde su más lejana configuración urbana, fue ciudad de señorío y jerarquía".

A Dios gracias no estamos en la misma situación de Lima. Erigida nuestra ciudad hace cuatro siglos no era más que una barranquería con su humilde riachuelo que de tarde en tarde arrastra pepitas de oro. Para darle intendencia y corregimiento, ni siquiera fue descubierta a tiempo, sino tres días después cuando ya habían sido echados sus cimientos en Laja. Alonso de Mendoza creía que ... ba el yermo andino ... so a descansar. Per ... muy grande su sorp ... cubrir este hoyo, ... configurado para re ... cordes en concordia.

Por nosotros que n ... cota y la dinamita, ... pleó para perforar l ... Huilkipata y Laikac ... sustituya el adobe p ... to y que se nivele ... provistas, eso sí, de ... mingitorios a fin de ... deplorable costumbre ... respeten los nombre ... A ver si alcanzamos ... Lima o de Santiago, ... nen a la zaga de m ...

Otras ciudades ... que son relicuias h ... claman la acción en ... hijos para oponerse ... tinos infelizmente ... Potosí, por ejemplo, ... plado impasible que ... zada la soberbia de ... monumento en que s ... trariando una ley de ... ordena erigir en cad ... partamental ese ho ... qué precisamente ... Bolívar dejó un vá ... capitado ese monu ... que a un Alcalde ... le ocurrió convertir ...

Allá mismo en no ... centenario se cometi ... rejas. Se arrasó la ... ría fabricada frente ... la catedral metropo ... dejó en escombros e ... abasto "construído, ... su placa en lindos ... tinos, a costa de lo ... de la Villa por el ... Mariano Vásquez, s ... nador, Intendenta ... de Paula Sainz y ... Asesor doctor don P ... Cañete.

A propósitos de ... tos, recordamos otro ... se mandó fundir un ... la vera efigie del ... Juan de Dios Bos ... y consejero de Est ... tico, presidente de ... nacional y encargad ... no de la nación. ... ese monumento se ... plazar a las florist ... hagan su mercado ... majestad y la persp ... gio templo de la h ... BO

Cuatro mil quintales de semilla de trigo

En la Estación Experimental de Chinoli (Potosí), un agrónomo, realiza periódicos chequeos en el proceso de fundación de cereales.

La distribución a los agricultores de semilla básica trigo Coposu, cuyas existencias alcanzan a más de 4.000 quintales se hará para recuperar en dinero efectivo y no ... mismo producto como se hacía anteriormente con una ... peración del 50 por ciento de utilidad para cubrir los ... de operación y transporte.

Con fertilizantes proporcionados por YPFB, se ini ... siembra de 1.380 quintales de trigo de las variedades ... ciano en las distintas áreas productoras del país para ... cución del Proyecto Vertical del Trigo.

Se reveló que para realizar las siembras, se contar ... más de 4.750 bolsas de fertilizantes.

Se informó además, que durante los últimos 20 me ... trabajo se ha observado que los rendimientos de prod ... fueron satisfactorios y que era indispensable efectuar ... nes periódicas para investigar la producción, comercial ... y otros detalles inherentes al cumplimiento del Program ... gero, aspectos éstos que precisamente serán considerad ... el Congreso Nacional de Trigo que se inaugura hoy ... chabamba.

Es excesivo el precio $b. 6.500 por televi

La Paz, 15. (ANF).— Aunque todavía no se ha puesto en marcha la televisión en el país, algunas empresas ya están preparando la industrialización y venta de receptores de TV. Sin embargo el precio de $b. 6.500 por televisor, monto que se calcula, será el vigente en Bolivia, parece excesivo en medios que conocen el ramo. En los Estados Unidos el precio señalado corresponde a un receptor caro de TV en color. Y aquí se trata de TV en blanco y negro.

Tres firmas parecen ser las interesadas en el montaje de televisores en Bolivia: INELEC (la misma firma que está instalando los transmisores); PHILIPS y NATIONAL. Dichas marcas estarían dispuestas a instalar en el país sus propias plantas de ensamblaje de receptores, importando las piezas principales y construyendo aquí el mueble del televisor y ensamblando las piezas importadas. El hecho daría un pequeño margen en la posibilidad de crear en el país nuevos rubros de trabajo.

En medios conocedores de la televisión se considera que si los receptores de la pequeña pantalla no son más económicos, la TV será un artículo de lujo sólo para las personas de mayores recursos económicos, y —se comenta en dichos medios— dejaría de cumplir con ... educativa y de promo ... clases populares, tal ... cieron las autoridade ... larmente el Presidente ... BOL, Mario Estenssor ...

Además, el hecho ... construyan los televi ... país, debería ofrecer ... de más bajo precio ... estará gravado con ... tos a la importación.

Temen inund ... ciones en T ...

TRINIDAD, 16 ... Debido a las fuertes ... los últimos días, lo ... ras de algunos ba ... dos y pobres de e ... temen perder sus ... como consecuenci ... bles inundaciones. ... bladores acudieron ... to del Departam ... Herrera Melgar, qu ... metió asistencia u ... empiece a funcion ... mité Departamental ... gencia, organismo ... rá, según se dijo ... a lo acordado en ... reunión nacional ... tos, realizada en ... ba.

Ultima Hora

NADIE DEBE ESCRIBIR COMO PERIODISTA LO QUE NO PUEDE DECIR COMO CABALLERO"

Presidente del Directorio
ALFREDO ALEXANDER JORDAN
Director
HUMBERTO PALZA SOLIZ
Gerente
ALFREDO ALEXANDER DUPLEICH

La Paz, Jueves 16 de Enero de 1969

ACERTADA INICIATIVA CONGRESAL EN MATERIA INTERNACIONAL

Hemos sido los primeros que desde s columnas de este diario, no una, sino petidas veces, denunciamos el craso ror cometido por cierto Canciller que iado por criterios políticos y por ideas fi s, permanentes características de su ación pública, suprimió el Consejo Con ultivo del Ministerio de Relaciones Exte ores.

En efecto, según relación de los ex embros del mencionado cuerpo asesor, los primeros días del año pasado fue n citados al despacho ministerial para cerles saber que el Consejo quedaba sus ndido en sus funciones. Se les dio como zón las reducciones ordenadas por el Mi sterio de Hacienda en el presupuesto na onal, extremo éste no confirmado por el ular de dicha cartera ya que el presu esto del Ministerio de Relaciones se man vo sin variaciones.

Pero la medida de la cancelación im ortaba una contravención legal no menos grave. El Consejo Consultivo debía su exis encia a Decreto Supremo y desde enton es funcionaba con estricta regularidad, es cir por espacio de cinco años. No podía ser suprimido por simple Orden de ervicio, que es el procedimiento usado en oficinas públicas para disponer que una quina de escribir se traslade de un desc ho a otro o que el portero realice deter nada labor. El Consejo Consultivo fue tra do en parecidos términos sin atención a calidad de sus componentes, todos hom es de carrera y con largos servicios al s en materia internacional.

El hecho pasó desapercibido y al co r de un año se vienen sintiendo las con cuencias del despropósito cometido. Al al halla eco en la Comisión del Congre como no podía menos de ser, y a pro sición de dos representantes cuyos nom es es del caso destacar, el senador Ber rdino Bilbao Rioja y el diputado Héctor rda Leaño, el Consejo debe ser de inme ato repuesto en sus funciones desde co enzos de año.

Los dos honorables congresales para mayor respaldo de su proposición, no tienen sino que solicitar a la Cancillería que de los archivos del Consejo se les exhiba la masa de iniciativas, proposiciones, estudios realizados por dicho organismo y que guardan hoy callado sueño. Les servirá para su tranquilidad y confirmación de la correcta proposición que han formulado.

No pasan ni quince días en nuestro editorial titulado "Hacia Una Política Internacional Tecnificada" en que sin nombrar al Consejo de hecho hacíamos alusión a él al pedir que el país debía hacerse al convencimiento que los negocios internacionales —los que más importan— no pueden ser manejados al través de corrientes emocionales por muy patrióticas que sean, o al arbitrio de concepciones personales por muy bien intencionadas que estén. El Derecho Internacional tanto como la diplomacia, son materia tan técnicas como cualquiera de las que reciben este calificativo; son cuestión de saber, de conocer y de experiencia. Los sagrados sentimientos públicos en lo que toca a la soberanía y la salvaguardia de los derechos inalienables de la nación, cobrarán mayor solidez si se amparán, además, en el dicho saber y conocimiento de las realidades.

Debe acabar de una vez por todas la diplomacia practicada al azar de las veleidades políticas o de los criterios de prebenda y favoritismo. El Consejo Consultivo de la Cancillería marchaba dentro de la línea de la tecnificación como que entre sus tantos trabajos figuran el Estatuto Orgánico de Relaciones, la creación de la Academia Política, los voluminosos estudios de las relaciones con los cinco países vecinos y tantos más del tenor. Ahí están en el archivo bonitamente cociados y empastados, pero nada más.

En suma que se cumpla la iniciativa congresal es lo que debe esperarse por el momento.

UN LIBRO AJENO Y SIN EMBARGO ORIGINAL

n título necesita una explica- n. Va a continuación.

En Norte América, al parecer propia iniciativa, se ha gene- ado la clasificación de los li- en dos grandes secciones: on" y "nonfiction" como le n en su propio idioma. Los ción en que entran, en ma- ovela, poesía, teatro, lo que ros llamaríamos literatura, neral; y el resto, en que es- filosofía, sociología, dere- ero de modo particular cien- técnica, los dos saberes que erizan la época y que de conforme a la clasifica- s la antípoda de la litera-

esta segunda categoría en- libro de Mariano Baptista o, "Los Días que Vendrán.- a Latina año 2000", Premio

evo sistema cativo en via"

Ministerio de Educación, a de la Emisora del Estado, rá una serie de programas dos a orientar e ilustrar a ción pública, particularmen sector de maestros, estu- y padres de familia, acer- os alcances del nuevo "sis- educativo en Bolivia". El ia fue iniciado hoy jueves 2.30 de la mañana por el o del ramo, Dr. Angel Bal- La cinta magnetofónica varsión será pasada por los vios de la misma radioemi- las 20.30 horas del mismo n la serie explicativa par- ri además los miembros del Supremo de Educación.

Municipal de Literatura y Ciencias del año 1967, de la ciudad de Cochabamba, editado, por último, en la editorial "Amigos del Libro" durante el año pasado.

Libro sin duda que apasionante —y aquí viene la explicación pronta— Compuesto en su integridad con materiales que constan en libros técnicos — también los más numerosos ahora — en revistas y literatura de informe del mismo modo abundante, el autor ha tenido el acierto de reunirlo en volumen compacto y orgánico en que el lector puede recoger la última palabra de las fantásticas audacias de ciencia y técnica. Pocas novelas podrán ejercer en este sentido mayor interés y atracción.

Pero en hacer la recopilación por muy minuciosa y completa que sea no habría el mayor mérito del libro. Lo que se desprende de él y queda sonando en la mente, es la transformación radical que está sufriendo el mundo y sus proyecciones hacia el año 2000, más los problemas que la transformación plantea que de sólo considerarlos encogen el ánimo. Advertencia que les hace el autor a los países de esta América pero no formulada a la manera de pronósticos, intuiciones o reflexiones filosóficas, sino con aportación de hechos, datos estadísticos que no admiten contradicción.

He aquí, pues, un libro en que el autor con material recogido con ágil y despierta sensibilidad —material ajeno por consiguiente— resulta sin embargo original o diremos de propia creación en cuanto de despertar a la conciencia de lo que significan avances y conquistas de ciencia y técnica para la humanidad. Tendrá que cambiar radicalmente sus viejos conceptos, sentimientos, tal vez también su religión y su moral. Este nuevo mundo, que ya está en puertas, es el que muestra Baptista Gumucio y es con lo que —lo repetimos— excede al poder de atracción de la literatura imaginativa.

Muchos libros hay escritos a la manera del que comentamos, aplaudiéndolo. Sin ir más lejos "El Retorno de los Brujos" de Louis Tawels y Jacques Bergier, que tanta difusión mereció. Pero — y aquí está el otro mérito— el libro premiado en Cochabamba, es demostración de que la inquietud, el despertar a la nueva conciencia, la superación intelectual a distintas formas literarias, haya llegado al país y cuente con representantes que por eso mismo hacen honor a la cultura nacional.

En suma, muy cabal el premio —que hace del mismo modo honor al jurado que lo discernió— y muy de recomendarlo a la atención de los círculos cultos, desde luego, y al público sin pretensiones literarias también. Encontrará en él una visión del futuro, que está dejando de serlo y habrán de vivirlo en plenitud las generaciones inmediatas. Porque a nosotros, los que estamos en trance de irnos, ya no nos toca sino contemplarlo y acaso si envidiarlo.

H. P. S.

MISION DE CONGRESO
SUSPENSO CENTRALIZACION IMPUESTO A LA CERVEZA

Aboga por el restablecimiento del Cuerpo Asesor de la Cancillería

s 16 de ayer se inauguró bores de la Comisión de so que cumplirá funcio- gislativas durante el re- las Cámaras.

o de designar a los seca- y organizar las sub-comi- respectivas que son seis, sideraron los dos siguien- ntos de importancia:

STO A LA CERVEZA

enador Bozo Alcócer, apo- or el H. Elio presentó una ndación al Poder Ejecuti- a que se deje en suspen- consideración del proyec- centralización del impues- a cerveza, el mismo que cibado por unanimidad en uientes términos:

Que el Poder Ejecutivo n suspenso el proyecto de ización del impuesto a la hasta que el H. Congreso al, conforme a sus faculta- nstitucionales, considere y a esta cuestión.

2o.— Que se cumpla el precepto constitucional del artículo 148 de la Carta de que las rentas del Estado, se dividen en nacionales, departamentales y municipales y que se invertirán independientemente por sus tesoros y conforme a sus respectivos presupues- tos.

CONSEJO CONSULTIVO DE LA CANCILLERIA

El senador Bilbao Rioja, apoyado por el senador Ortiz Avaroma hizo aprobar una recomendación para el restablecimiento del Consejo Consultivo de la Cancillería como cuerpo asesor técnico y se destine una subvención módica anual para la reactualización de la rama Bolivia en la "Law International Association de Londres".

REUNION SEMANAL

Por resolución de la Comisión se fijó como día de sesiones los miércoles a las 16 horas.

COMPROMISO PRESIDENCIAL INAMOVIBLE

-Satisface y tranquiliza la declaración presidencial por la que se ha anulado de una vez por todas el desdichado proyecto de unificación de impuesto a la cerveza. Con exacta y ecuánime comprensión de la unánime resistencia que despertó el proyecto en la ciudadanía paceña y con igual sensibilidad para lo que representa la ciudad de La Paz en el conjunto nacional, el mandatario ha dicho que no promulgará la ley, que de este modo queda escrita en el papel para demostración de quienes la concibieron que en ciertas cosas mejor es no meneallo, como habría dicho Cervantes.

La palabra del presidente está comprometida con la ciudad y el departamento, que la tendrán como la mejor incitativa que ha podido hacérseles para seguir desenvolviéndose en paz y tranquilidad no con miras a su solo y egoista progreso sino como parte que contribuye al engrandecimiento nacional. Por tal carácter la palabra inamovible y La Paz y los paceños la tendrán muy presente.

Alcalde informa sobre centralización de impuesto a la cerveza.-

$b. 2.500.000 habría perdido la Municipalidad de La Paz en 1969

Gral. ARMANDO ESCOBAR URIA

El alcalde municipal, general Escóbar Uría, reunió a los periodistas y les manifestó que ayer fue recibido por el Presidente de la República general Barrientos, obteniendo de éste la promesa de no promulgar la ley del impuesto a la cerveza "que afecta fundamentalmente los intereses económicos de la comuna paceña".

Refiriéndose a dicha ley y a las consecuencias negativas de la misma sobre la economía comunal, el alcalde añadió:

MERMA DE INGRESOS

"Juzgo pertinente demostrar ante la opinión pública masiva, la razón que asistía a la Municipalidad para impugnar los proyectos por los cuales se centralizaba en el Tesoro Nacional la recaudación de los impuestos a la cerveza y sobre las ventas de la industria y el comercio.

Por el primer concepto, la Alcaldía de La Paz iba a sufrir un menor ingreso, en 1969 de $b. 2.500.000 en cifras redondeadas, como consecuencia lógica de que el impuesto único a la cerveza se aplicaría únicamente sobre el consumo local y ya no sobre la producción total de fábrica. Consiguientemente, a la luz de las estadísticas, tomando como base la recaudación efectiva de la gestión de 1967, se tiene que el total de los gravámenes que cobró la Municipalidad representó en ese año el 12.14 por ciento de la producción —puesto fábrica, que en cifras absolutas se tradujo en un ingreso de $b. 6.375.007.95—. Como la participación asignada al Municipio en el proyecto es del 11 por ciento pero aplicada únicamente al consumo local, se tendría una pérdida neta porcentual del 5.64 por ciento y una absoluta de $b. 2.231.253.14, que por lo menos se elevaría en la realidad a $b. 2.500.000 tomando en cuenta la contracción transitoria que habitualmente se produce ante cambios del sistema impositivo. Como se ve, en lo que respecta a la cerveza, nuestra posición descansaba en una base objetiva irrebatible.

Con referencia al impuesto sobre ventas, la situación es igualmente clara pero de mayor dramatismo. Por concepto de la patente porcentual del 2 por ciento sobre las ventas de la industria y el comercio, el Presupuesto Municipal de 1967 estimó un ingreso de $b. 28.000.000. Al establecerse que el impuesto sobre ventas era un tributo exclusivamente nacional, prohibiéndose expresamente a las municipalidades establecer gravámenes similares, el incremento que se deseaba asegurar al Tesoro Nacional, iba a representar una sustracción automática equivalente de los ingresos anuales ya tradicionales del Tesoro Municipal, sin que se hubiera pensado en fijarle otro ingreso tributario alternativo cuyo rendimiento anual normal tenga el monto suficiente para compensar el decrecimiento a sufrirse".

El alcalde municipal, general Escóbar Uría, informa a los representantes de la prensa sobre las gestiones en la Presidencia de la República para evitar la merma de la renta municipal.

SUSPENSION DE TRABAJOS

Indicó, asimismo, que los decretos de estabilización monetaria del año 1956, perjudicaron ya la economía municipal por sus secuelas sociales y políticas y que con la nueva distribución de impuestos sobre consumo y comercialización de la cerveza, "el impacto habría sido mucho mayor obligando a la Alcaldía a suspender numerosas obras de beneficio colectivo, a no formular planes para otras, a reducir personal administrativo y restringir sus gastos a lo mínimo".

El Presidente general Barrientos, con elevada comprensión de la situación a crearse, escuchó al jefe del gobierno paceño y de este modo se alejó el peligro de crear graves dificultades al progreso de La Paz y la atención de sus principales servicios públicos, según dijo el señor Alcalde.

COMISION TECNICA

Informó igualmente que se "formará una Comisión Técnica conjunta, encargada del estudio impositivo correspondiente, a cuyo proceso de trabajo y conclusiones, deberá tener libre acceso la prensa para hacer conocer deliberaciones y conclusiones". La Comisión estudiará la racionalización impositiva de manera que no afecte la economía de la Municipalidad paceña".

Agradeció, finalmente, el unánime apoyo recibido por la Alcaldía de centros representativos del departamento, prensa, juntas vecinales, e instituciones cívicas.-

Firma mexicana construirá el complejo petróquímico

-El Consejo de Administración de Yacimientos Petrolíferos Fiscales Bolivianos, con las facultades que le confirió para el caso el Decreto Supremo Nº 08123, de 25 de octubre de 1967", adjudicó el aprovisionamiento de equipos y la construcción del Complejo Petroquímico de Fertilizantes y Explosivos, en Santa Cruz de la Sierra, a una compañía mexicana asociada a la vez a una firma norteamericana.

Esta información fue revelada por la Dirección de Relaciones Públicas de YPFB al término de la reunión que sostuvo el Consejo de Administración de la entidad petrolera estatal del país.

La entidad fiscal del gas y del petróleo hizo, con las mencionadas facultades legales, una invitación internacional a 42 firmas de todo el mundo; de ellas concurrieron 12 compañías. La empresa adjudicataria resulto ser la "Industrial Consultante de México", asociada con "C. I. Girdler International" de los Estados Unidos de Norte América.

En las próximas horas YPFB entregará a la prensa mayores detalles sobre la determinación del Consejo Administrativo de Yacimientos, que coloca al país en el camino de la moderna industria petroquímica.

JUVENTUDES AMERICANAS SE REUNIRAN EN CHILE

-El viernes próximo viajarán a Santiago de Chile 11 universitarios para asistir junto con sus colegas de otros países latinoamericanos a un "encuentro" organizado por el Comité Latinoamericano de Juventudes.

Durante 40 días se realizarán trabajos de campo para asistencia a las áreas rurales, y se propenderá a lograr la integración universitaria latinoamericana.

Los universitarios bolivianos visitarán esta mañana al Vicepresidente de la República, para despedirse.

Un servicio de la Corporación de Fomento

"La Corporación Boliviana de Fomento. Se complace en anunciar que su División de Aguas Subterráneas se encuentra en condiciones de realizar perforaciones de pozos de agua en la ciudad de La Paz y sus alrededores.

Quienes tengan interés en tales trabajos pueden obtener mayores informaciones en la División de Ingeniería Civil de CBF, Av. Camacho, Edificio La Urbana 4º piso".

Curso de periodismo para profesionales en ejercicio

Desde ayer se llevan a cabo las inscripciones para el curso especial de periodistas, organizado por el Instituto Superior de Ciencias y Técnicas de la Opinión Pública.

En vista de que este curso se impartirá una sola vez, no habrá posibilidad de repetición. Por lo tanto los profesionales al inscribirse al curso deberán tener presente:

1.— Para la promoción, el rendimiento del alumno durante el semestre, incidirá en un 70 por ciento, y la prueba del examen final en un 30 por ciento.

2.— Solamente habrán dos turnos de examen para aprobar cada materia: un turno normal y un turno de desquite, quedando enteramente excluido un chance ulterior.

3.— Para optar el Diploma del Instituto que se entregará al final de la carrera será necesario tener aprobadas todas y cada una de las asignaturas previstas.

4.— El aplazamiento en una o dos materias, no excluye al alumno de seguir el curso, pero ya no tiene opción al Diploma del Instituto, sino solamente a un certificado que le acredite las materias aprobadas.

5.— El aplazamiento en tres materias, o más (en el decurso de toda la carrera) excluye automáticamente al alumno de seguir participando en el curso del Instituto, ni siquiera en calidad de oyente.

6.— Los alumnos que no tuvieran el título de Bachiller deberán procurárselo antes del final de la carrera para poder obtener el diploma de Periodismo.

NORMAS PRACTICAS:

—La carrera consta de cuatro cursos, que se impartirán en tres años aproximadamente.

—El horario de clases es de lunes a viernes, de las 14 a las 16.30 horas, con tres clases diarias de 50 minutos.

—Las clases se dictarán en la sede del Sindicato de la Prensa, calle Campero 52.

—Asignaturas previstas para el Primer Semestre:

—Asignaturas obligatorias: Introducción al Periodismo, 3 créditos; Sociología, 3; Historia de la Cultura, 3; Lenguaje, 3 y Periodismo Radiofónico, 1 crédito.

Asignaturas optativas (es obligatorio escoger una): Inglés, 2 créditos; Francés, 2 créditos. Asignatura libre: Introducción a la Filosofía, 1 crédito.

DATOS PARA LA INSCRIPCION

Documentos: Aprobación del curso vestibular o título de bachiller, y certificado de 5 años de Empresa de Periodismo o Radio; 3 fotografías tamaño carnet.

La cuota por asignatura es de $b. 10 por crédito.-

En Santa Cruz

DIC Y GUARDIA DESCUBRIERON OTRAS 2 FABRICAS DE COCAINA

En la madrugada de hoy la DIC y la Guardia de Seguridad Pública descubrieron dos nuevas fábricas de cocaina. La primera a siete kilómetros al Oeste de Santa Cruz, en una isla del río Piray, donde se encontró abundante coca macerada, turriles, implementos para la fabricación del alcoides. Fue encontrada abandonada debido al mal tiempo reinante en la zona.

La segunda a 25 kilómetros al Noroeste de la capital oriental, en la Presición donde también se encontraron turriles., apreciable cantidad de coca macerada e implementos.

La DIC capturó a Guillermo Justiniano Pinto, Roger Sánchez Vargas, cómplices en la elaboración según las investigaciones ambas fábricas pertenecían al reincidente Eufragio Roca Nogales (a) El Facho, quien no pudo ser capturado.

Misiones técnicas visitan Patacamaya

A las 9 horas viajaron a Patacamaya los miembros de las delegaciones de Bolivia y Perú que participan en las conversaciones a nivel técnico, en torno al aprovechamiento recíproco de las aguas del río Mauri. En Patacamaya donde existe una estación experimental agropecuaria y se han hecho trabajos avanzados sobre las posibilidades de las tierras del Altiplano, tendrá trabajo de campo.

Los visitantes retornarán en la tarde de hoy. El viernes a las 9 horas continuarán las reuniones de trabajo en la Dirección de Planificación y Coordinación.

Complacencia del ministro de Hacienda por una medida

El ministro de Hacienda Rolando Pardo, expresó su complacencia por la decisión adoptada por el Supremo Gobierno y particularmente por el Presidente Barrientos, sobre la unificación de los impuestos al consumo de la cerveza.

Indicó que la medida es adecuada y que refleja la profunda inspiración democrática que sustenta el Gobierno. Asimismo, reiteró que tiene la mejor disposición para seguir trabajando porque las entidades del país como la H. Alcaldía Municipal, la Universidad y la Prefectura, existe el mejor entendimiento con el Ministerio de Hacienda y se adopten, en forma coordinada, medidas con el fin de ejecutar una política de recaudaciones que aumenten sus ingresos, garantizando el financiamiento de sus programas.

Finalmente, expresó que ésta ha sido y continuará siendo la norma de trabajo que imponga su despacho.-

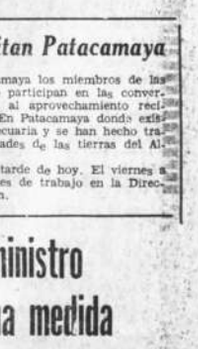

Lic. ROLANDO PARDO ROJAS

Memorandum

Farmacias de Turno

Del 11 al 18 de enero

ORURO, Colón 635	Tel.	10624
MADRID, Av. Iturralde 1141	"	10585
SANTO DOMINGO, Av. Pando 140	"	22425
3 DE MAYO, Illampu 1111	"	——
SAN ROQUE, Av. Buenos Aires 1592	"	——
ISABEL LA CATOLICA, Av. Arce 2587	"	16279

ULTIMA HORA

Dirección	Tel.	26869
Redacción	"	26868
Administración y Gerencia	"	26883
Asistencia Pública	"	22111
Hospital General	"	23826
Hospital Obrero	"	27130
Ployd Aéreo Boliviano. Informaciones: 11155 —	"	11156 — 11157
Cuerpo de Bomberos	"	26144
Dirección General de Tránsito	"	26148
Estación Central	"	23510
Dirección Investigación. Criminal	"	26124 — 26125

Dr. LUIS A ALEXANDER
MEDICINA INTERNA
ENDOCRINOLOGIA
Estudios y Especialidades en los Estados Unidos de Norte América
DIABETES, ENFERMEDADES METABOLICAS, TRASTORNOS DEL DESARROLLO, OBESIDAD, ENFERMEDADES GLANDULARES ENDOCRINAS.
CENTRO MEDICO DE DIAGNOSTICO
Teléfonos: 21280 — 22010.
Av. 6 de Agosto 2404

Dr. GONZALO CARPIO ESTUDIOS Y ESPECIALIZACION EN EL EXTERIOR
CIRUGIA PLASTICA Y RECONSTRUCTORA
Cirugía estética de nariz, mentón, arrugas, mamas, abdomen, etc. quemaduras, cicatrices. Deformidades congénitas. Cirugía de la mano, parálisis facial.
CALLE CAMPERO Nº 19 (EL PRADO)
Diariamente de Hrs. 16 a 19

Dr. PEDRO VALDIVIA
MEDICINA INTERNA
Horas de consulta de 16 a 17.
Consultorio: Calle Pichincha 084. Teléfono 381
Domicilio: Teléfono 25490. Casilla 36

SE VENDE
CAMARA FOTOGRAFICA
Marca "Petri", sistema Reflex, fotómetro integral y telémetro, lente 1:4 desarmable. Completamente nueva.
Verla en Administración de este diario, horas de oficina.

LUIS FALZA VEINTEMILLAS
CIRUJANO — DENTISTA
DOCTOR EN ODONTOLOGIA
Especialización en Argentina, Chile, Brasil y Estados Unidos de Norte América
Tratamiento sin dolor con ALTA VELOCIDAD.
Especialidad: CIRUGIA DENTO MAXILAR Y PROTESIS CLINICA
Consultas: Mañanas de 9.30 11.30 horas. Tardes de 17 a 19 horas. Consultorio: Edificio Colegio "La Salle"

Dr. GUILLERMO KRUTZFELDT
ODONTOLOGO
Se trasladó a la avenida Villazón No. 1966. Frente a la Universidad. Teléfono No. 11657.

Dr. HUGO MIRABAL SAINZ
MEDICO — CIRUJANO
ESPECIALIDAD: CIRUGIA GENERAL — GINECOLOGIA
Trasladó su consultorio a la calle Loayza 167 (altos Casa Arauco Prado). Telf.: Consultorio 28466. Domicilio 26896

LABORATORIO DE ANALISIS CLINICOS
Dr. GONZALO GUZMAN MORALES
Estudios y especialización en las Universidades de Santiago Chile y Madrid, España; ex Prof. de la Cátedra de Análisis Clínico de la Universidad Mayor de San Simón.
Avenida Mariscal Santa Cruz 1329 3er piso (casi esquina A. Grau). Telf. 21680 Dom. Telf. 12940

— NOTAS SOCIALES —

INAUGURACION

—Con motivo de la inauguración de la compañía distribuidora de películas de la Warner Bros., Fox Films y Columbia Pictures, su gerente en Bolivia señor Luis de La Rocha ofrecerá un cocktail la próxima semana a la que se encuentran invitados autoridades, periodistas y empresarios de la localidad.

EXPOSICION

—El día lunes 20 se inaugurará en el Salón Municipal de Exposiciones la muestra pictórica del arquitecto Herminio Forno, que obtuvo el "Gran Premio de Pitura" en el Salón "Pedro Domingo Murillo" el año de 1968. Presenta veinte cuadros tratados con acrílico, titulados "Estructuras"

REUNIONES Y CUMPLEAÑOS

—Fue felicitada por sus relaciones con motivo de su cumpleaños la señora Arminda Ballivián de Flores.

—En honor de Consuelo Valdivia, la señora Etelvina Vásquez de Valdivia ofrece un té hoy.

—Son agasajados por sus amigos con motivo de su próxima boda los novios María Eugenia Tenorio Barrios y Mario Durán Costas. En casa de la señora Ofelia R. de Quiroga hoy se les ofrece un cocktail.

—Amigas de la novia la agasajarán con un té de regalos.

—El Gerente de la Bolivian Power ofreció un almuerzo hoy en el Hotel Sucre.

EMBAJADA DEL PERU

—En honor de la Comisión Técnica Peruana, el Embajador del Perú, señor Aníbal Ponce ofrecerá una recepción el viernes 17 de 19 a 21 horas.

EMBAJADA DE ESPAÑA

—El Embajador de España, señor Luis Arroyo Aznar ofrecerá una recepción el martes 21 a las 19 Hs. en honor del Ministro de Comercio de España señor Faustino García.

MATRIMONIO

—El Lovaina — Bélgica, el 4 de enero fue bendecida la boda de la señorita Carmen Terceros Banzer con el señor Alvaro Flores Paz Campero.

LOS QUE VIAJAN

—A Lima viajó el señor Domingo Silvestro.

—A Nueva York el señor Pablo Guerra Villalva.

—Del Brasil Juan Carlos Oropeza.

—Viajó a Buenos Aires María Eugenia Fernández.

—Llegó de San Francisco de California, la señora Candelaria de López Videla.

PRESENTA DEMANDA POR DIFAMACION.— La actriz Julie Andrews ha presentado una demanda por difamación por seis millones de dólares contra dos revistas, una de las cuales afirmó la existencia de un romance entre ella y el actor Sidney Poitier. Ella dice nunca haber salido sola con Poitier y sólo en raras ocasiones haber asistido juntos a eventos sociales.

ACCIONISTAS DEL JOCKEY CLUB

-Visitaron este diario algunos accionistas del Jockey Club para informar que el directorio actual pasó una circular a los socios, conminándolos a hacer resellar nuevamente sus acciones, en vista de no existir una nómina completa.

Manifestaron que no es la primera vez que se dispone un resello de acciones con el consiguiente pago. Lo que cabe hacer, según nuestros informantes es simplemente llamar a los accionistas al registro de sus acciones ya reselladas, y nada más, pues de ese registro se establecerá de finitivamente el número de acciones. De otro modo, se obliga a un nuevo pago o impuesto por acción lo que no se justifica y no es equitativo.

"La mayoría de las acciones están reselladas —se afirma —y no es necesario bajo ningún punto de vista, nuevo resello. Simplemente se precisa un ordenamiento en el registro de acciones".

REUNION EN LOS "AMIGOS DE LA CIUDAD"

-Hoy a las 18 y 30 horas se realizará una reunión en la sede de los "Amigos de la Ciudad", con participación de representantes de todas las asociaciones cívicas paceñas para considerar el proyecto de unificar el impuesto a la cerveza. Asistirán también el Alcalde Municipal, el prefecto y el rector de la Universidad.

AUDICIONES EN LA DISCOTECA UNIVERSITARIA

JUEVES 16

Obras de Pedro Tschaikowsky:

1.— Sinfonía Nº 5 en mi menor Op. 64 por Sinfónica de Boston con la dirección de Pierre Monteaux.

2.— Concierto Nº 1 para piano y orquesta en si bemol menor Op. 23 por el pianista Emil Gilels y Sinfónica de Chicago con la dirección de Fritz Reiner.

3.— Variaciones Rococó Op. 33 para violoncelo y orquesta por el violoncelista Mstislav Rostropovich y Filarmónica de Leningrado bajo la dirección de Germadi Rozhdestvensky.

-Fabiola B. Villarroel Rivas, ofreció un té a sus amigas celebrando sus 13 años.

"UN HOMBRE DE DOS REINOS"

Por EDUARDO VALDIVIA ALLENDE

La Academia Cinematográfica de Hollywood ha galardonado con seis premios "Oscar" a la película "Un Hombre de Dos Reinos". En esta producción se presentan dos artistas de gran talla escénica: Paul Skofield y Orson Welles. Su argumento enfoca un pasaje interesante de la historia de Inglaterra. El real capricho de Enrique VIII de anular su matrimonio con Catalina de Aragón para volver a contraer nupcias con Ana Bolena. Esta decisión no fue reconocida por su Lord Canciller Tomás Moro, pues ella está en pugna contra los dictados morales de su conciencia. La angustia metafísica deja paso a la angustia de un espíritu insobornable, la inconsciencia, la inconstancia, la desorientación y el extravío real, el servilismo de los favoritos de la Corte, todos estos perfiles se proyectan sobre el fondo del autocratismo y el fanatismo despiadado de un falso ejercicio de los poderes que confiere la Corona. Si después de un indigno proceso Tomás Moro es declarado culpable y luego decapitado, el insigne personaje quedará para siempre en los anales de la historia como el Hombre de Dos Reinos, del reino de Dios y del reino de su conciencia. En síntesis ésta es la base argumental de esta película, expresión digna y cabal del séptimo arte.

En "El Hombre de Dos Reinos" se consiguió una interpretación sorprendente y perfecta asignando los roles históricos a Paul Skofield, Orson Welles, Susana York, Robert Shaw y Wendy Hiller. El director, Paul Zinneman, encuadró esta producción en los moldes de una soberbia reconstrucción histórica. Escenarios, vestuario, guión, efectos de luz y fotografía, todos los detalles fueron metódicamente dispuestos y sólo así se consiguió una de las más impresionantes realizaciones que contribuye a un cine de noble calidad moral y artística.

Rotarct Club, repartió juguetes en El Alto

Los señores Jaime Evia Rodríguez y Gonzalo Torrico, Presidente y Director del Comité de Prensa respectivamente de la institución del rubro nos han enviado la siguiente información:

"El domingo 5 de los corrientes, ROTARACT CLUB, en cooperación con las Junta Vecinales de la Ciudad Satélite, distribuyó juguetes y ropa usada entre los niños más necesitados de esa importante zona de la ciudad.

Para mayor efectividad equitativa de la distribución, se determinaron cinco zonas de vecindario y los quinientos paquetes o piezas fueron entregados personalmente por jóvenes de la institución juvenil en las cinco diferentes concentraciones que a propósito fueron determinadas de antemaon.

ROTARACT CLUB, patrocinado por oRtary Club de La Paz, nos pide dejar constancia pública que los juguetes y ropa distribuida corresponde a la colecta realizada por esa institución en diversas oportunidades en la ciudad y particularmetne como resultado de la valiosa colaboración prestada por el prestigioso vespertino "ULTIMA HORA", al dar a conocer la realización de esta campaña, a quien nos pide expresar su gratitud, por dicha colaboración que fue muy apreciada en el buen resultado de esta primera actividad en pro de la niñez desvalida".

Caja Nacional de Seguridad Social

AVISO

Habiéndose extraviado el cheque Nº 6399 por $US. 1.128.48 a cargo del Marine Midland Grace Bank, girado por Metal Traders Corporation a la orden de la Caja Nacional de Seguridad Social, ha quedado el mismo anulado y sin valor alguno.

La Paz, Enero de 1969.

The Economist

La Revista Inglesa de Economía, Comercio, Finanzas y Política Internacional avisa a sus distinguidos lectores y a los Profesionales en General que ha nombrado Representante para Bolivia en la parte Comercial al señor

JORGE ARTEAGA CASTRO

Edificio Bolivar 8º Piso.
Oficina Nº 801
Teléfono 22518 — 21789.

Agradeceremos dirigirse a éstas oficinas para cualquier asunto relacionado con la Revista.

La Paz, 15 de Enero de 1969.

Dr. WILLIAM MULLER
CLINICA MULLER — MATERNIDAD — CIRUGIA
Especialidad en Obstetricia y Ginecología
Atiende a su distinguida clientela de 17 a 19 y 30. (Diaz Romero) — esquina Argentina (Miraflores).
Teléfonos 22335 — 28235

VENTA URGENTE
Debido a traslado urgente de miembro diplomático de la Embajada Británica se vende automóvil Austin Saloon 1100. 7.000 kilómetros de recorrido. Interesados comunicarse urgentemente con la Embajada Británica, avenida Arce 2732, Teléfono 29400.

EL POZO DE LA DICHA

Z	4	5	3	6	8	2	4	7	3	5	6	8
U	T	E	N	U	S	U	E	N	U	L	N	B
2	6	7	8	4	5	3	6	5	2	8	4	Z
A	A	A	A	S	M	E	B	U	L	N	O	Z
8	5	3	2	7	6	4	8	Z	7	6	3	S
D	N	V	E	I	I	S	R	E	T	D	A	S
7	2	4	6	8	3	5	2	4	8	7	5	3
A	D	O	A	S	S	O	S	E	S	V	S	A
8	3	7	5	2	4	6	3	7	5	2	8	4
E	I	U	I	V	E	L	E	Z	B	N	I	N
5	4	2	6	3	8	7	4	E	2	8	6	3
D	R	A	E	C	T	I	A	U	A	A	C	R
3	6	7	4	6	2	3	8	6	4	7	2	6
E	R	T	T	O	E	S	S	A	O	A	S	E

CUENTE LAS LETRAS DE SU NOMBRE.— Si el número de letras es de 5 ó más, quítele CUATRO. Si el nombre es de menos de SEIS añádale TRES. El resultado será su número —clave—. Anote en un papel todas las letras bajo su —número clave— de izquierda a derecha y aparecerá su MENSAJE DIARIO.

El Espejo del Alma

¿ES EL RUIDO ALGO MAS QUE UNA MOLESTIA?

RESPUESTA:— Sí, puede ser un perjuicio grave, el ruido solamente puede lastimar el oído, sino que los ruidos estridentes propios de las grandes ciudades pueden afectar la presión arterial, el corazón "y en algunos casos, perturbar todas las funciones orgánicas" — eso dice el Dr. Rosen, del Colegio de Médicos y Cirujanos de la Universidad de Columbia, quien afirma además que el oído a veces inicia la tentativa de bloquear el exceso de ruido, con lo que hace que los vasos sanguíneos se contraigan con igual intensidad durante el sueño que durante la vigilia.

¿DEBEN LOS MAYORES ENSEÑAR A PENSAR A LOS NIÑOS?

RESPUESTA:— Cuando los padres, los abuelos y el resto de la familia se empeñan en enseñar a un niño como debe pensar, le hacen más daño que provecho.

John Holt, autor de "Cómo Aprenden los Niños", afirma que ". . . los niños usan la mente en una forma especial. . ." Y que son los adultos quienes "les enseñan a pensar en forma incorrecta y a prescindir de su forma poderosa y natural y de pensar en favor de un sistema que no funciona bien".

¿SABER DE LA "PILDORA" DUCE LOS NACIMIENTOS ILEGITIMOS?

RESPUESTA:— Ocurre algo interesante de que en [illegible] dad nacen en los Estados Unidos más bebés fuera del matrimonio, a pesar de la publicidad [illegible] da a la píldora y a otros [illegible] anticonceptivos. En una [illegible] ción científica en Nueva York donde se reveló que hubo en la ciudad en 1966, 22.714 nacimientos fuera del matrimonio, dijo funcionario: "Las mujeres no [illegible] ran con horror en cuanto se recomienda un método anticonceptivo, dicen que con eso se ta todo el romanticismo del amor".

Dr EDUARDO CALERO G
CIRUJANO GINECOLOGO ESPECIALISTA
Ginecólogo Especialista de los Hospitales Montefiore, Morrisania y Margaret Sanger de Nueva York
Enfermedades de la mujer, Esterilidad y Planificación de Familia
Consultorio Av Mariscal Santa Cruz 1322, segundo piso (altos Avianca). Horas 10.30 a 12.30 y 16 a 19 Telf. 32101

Pastelería Casera
"MARITE"
Avenida Ecuador 2124
Para su mesa a la hora del té:
Hora del Té, Almuerzo o Cena
Le ofrecemos:
Tortas — Masitas finas — Hojaldres — Waffles — Queques — Galletas — Empanaditas — Pays — Merengues — Rollos con queso y dulces — Postres, etc.
Empanadas chilenas — Solamente los domingos.
Se ruega hacer su reservaciones con anticipación.
Para su mesa:
Ecuador 2124 esquina Aspiazu

COCINERA
Se necesita, cama adentro, con certificado de trabajo.
Presentarse en la Administración de este diario, en horas de oficina.

TELEFONOS AUTOMATICOS DE LA PAZ S. A.

Nueva Edición de Guía de Teléfonos

Habiéndose dispuesto una nueva edición de la guía de teléfonos incluyendo 9.000 líneas de la ampliación telefónica a entregarse el 2 de julio próximo, encarecemos a los señores accionistas hacer registrar los cambios de dirección o transacciones que se hubieran realizado o corregir los errores cometidos en anterior edición, rectificaciones que esperamos sean hechas hasta el 14 del próximo mes de febrero en las oficinas del 6to. piso del edificio de la Caja de Ferroviarios ubicado en la calle Ayacucho esquina Mercado, pasado dicho término no será posible atender solicitudes de esta índole por la premura en la preparación de dicha guía.

La Paz, 14 de Enero de 1969.

DEPARTAMENTO DE RELACIONES PUBLICAS

— HISTORIETAS —

El FANTASMA

MANDRAKE el MAGO

RIP KIRBY

EL AGENTE X9

BEN BOLT

BRICK BRADFORD El INDOMABLE

Sobrevive a PAPÁ

PATO PASCUAL

PILLILO

Cartelera de Cines

CINE 6 DE AGOSTO.— Telf. 23829 Tanda 6.30 noche 9.30 LE JOS DEL MUNDANAL RUIDO con Julie Christie. HOY BOLIVIA Nº 11 y Actualidades mundiales Nº 1—69.

CINE SCALA Telf. 23535. Tanda y noche CARA DE ANGEL con Ringo Wood.

CINE UNIVERSO.— Telf. 12660 Tanda y noche SOLO SE VIVE DOS VECES con Sean Connery y Noticiario de Prolnca.

CINE TESLA— Telf. 23803. Tanda y noche en technicolor PROFESIONALES PARA UNA MATANZA con George Hilton.

CINE PRINCESA.— Telf. 29821 Tanda y noche terrorífico filme LA LOBA con Kity de Hoyos.

CINE MEXICO.— Telf. 26867 Tanda horas 18.30 VIENTO NEGRO y Dibujos Animados y Noticiario último. Noche doble horas 21.30 LA CIGARRA ESTA QUE ARDE y VIENTO NEGRO Prohibida para menores de 21 años.

CINE 16 DE JULIO.— Telf. 22191 Tanda y noch eEL HOMBRE DE DOS REINOS

CINE PARIS.— Telf. 29704. Tanda y noche CODIGO MATAR AL AGENTE GORDON.

CINE LA PAZ.— Telf. 23842. Tanda y noche. Grandioso filme DINAMITA JOE.

CINE ROXY.— Telf. 25446 Tanda y noche dobles UN MUCHACHO COMO YO y COMO TE EXTRAÑO MI AMOR.

CINE EBRO.— Telf. 22026 Tanda y noche dobles SIETE HOMBRES DE ORO e INVITACION A MATAR.

CINE MONJE CAMPERO.— Telf. 23333 Tanda 19.30 LO BUENO, LO MALO, LO FEO, con Clin Eeastwood.

CINE MURILLO.— Telf. 11647. Tanda y noche DJANGO NO PERDONA con Arthur Grant.

CINE AVENIDA.— Telf. 25469. Tanda LA MUCHACHA Y EL GENERAL Noche doble RITA EN EL OESTE y LA MUCHACHA Y EL GENERAL.

CINE BOLIVAR Telf. 25051. Tanda y noche OJO ESPIA con Dana Andrews.

CINE ABAROA.— Telf. 10882 Tanda y noche Prohibida menores de 18 años LA CALLE DE LA VERGUENZA y TIEMPO DE VIOLENCIA.

CINE VARIEDADES.— Telf. 24071. Tanda y noche dobles Prohibida para menores de 21 años LO PROHIBIDO ESTA DE MODA y JAQUE MATE.

CINE BUSCH.— Tanda BECKET Noche doble BECKET y MUNDO INFAME

CINE ESMERALDA.— Telf. 25575. Tanda y noche dobles EL AGENTE SUPERMAN y EL CHANTAJE ES MI OFICIO.

CINE MIRAFLORES.— Tanda LOS PARAGUAS DE CHERBURGO y actuación de ZULMA YUGAR Noche doble LOS PARAGUAS DE CHERBURGO y UN MUCHACHO COMO YO.

CINE TRIANON.— Telf. 21320. Desde las 14 horas funciones continuadas. INTERPOL VERSUS LA MAFIA y LA NOCHE VACIA.

CINE COLON.— Telf. 23477. Tanda y noche dobles UNA BALA EN TRE LOS OJOS y LOS AMORES DE LUPE.

Corazones de material plástico

WASHINGTON, (ANSA). — Frente a 8.000 cardiólogos de todo el mundo, reunidos en el Congreso de la "American Heart Association", en Bal Harbour, Florida, el cirujano Michael E. De Bakey anunció que el corazón de material plástico será muy pronto una realidad. El primer modelo será un aparato externo que se unirá al paciente, obligado por lo tanto a permanecer en el lecho. El segundo modelo será en cambio portable, y permitirá la liberlad de movimientos al paciente. El tercer modelo será un aparato para colocar en la caja torácica del enfermo con un sistema autónomo de alimentación eléctrica.

Dr. E. Alexandrowicz
MEDICO — CIRUJANO
Especialista en piel. Venéreas y problemas sexuales.
Av. Argentina 1919 Teléfono 24534 — Casilla 884
Consultas de 2 a 5

Dr. R. Staszeski
CIRUJANO — DENTISTA
Universidad de Chile y Estados Unidos de N. A.
Consultas de 14 a 19.
Edificio Sáenz 2o. Piso. Av Camacho, esquina Loayza
Teléfono 25748.

Dr. Ferdin Humboldt Barrero
MEDICO DE PIEL
Catedrático de la Facultad de Medicina
México 1559. Teléfono 10009
Horas 14.30 a 17

Aunque Ud. No Lo Crea de Ripley

PALABRAS CRUZADAS

Por Homero Alfa

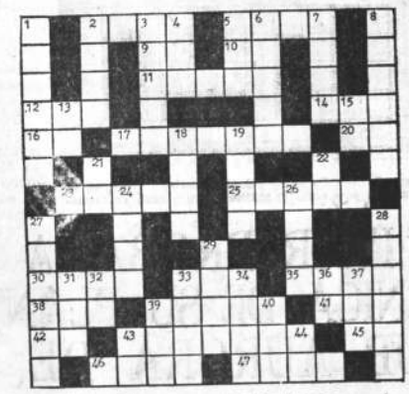

HORIZONTAL

2. Ninguno
5. Atuendo
9. Pronombre
10. Del verbo ir
11. Abrigo, sobretodo
12. Rio del Asia Central
14. Ave trepadora de México
16. Letra
17. Pesado, molesto
18. Del verbo ir
23. Marina, playa
25. Ideológico, sublime
30. Ansia, anhelo
33. Ofensa
35. Ventilación
38. Apellido
39. Mezclar
41. Bestial
42. Aumentativo
43. Hendeduras
45. Otorga
46. Tela fina
47. Agarrar, coger

VERTICALES

1. Hechicero
2. Nebli
3. Tesfar
4. Ola
5. Sufijo para indicar fracciones de unidad.
6. Arterias
7. Ola
8. Manoseado
13. Pronombre
15. Conjunción
18. Superior, rector, cura
19. Aborrecimiento
21. Nota musical
22. Diptongo
24. Templa
26. Rio de la Europa central
27. Sorbo
28. Fragancia PD
29. Planta de la familia de las palmas
31. Terminación
32. Contracción
33. Sacrificio, culto
34. Estado de Venezuela
36. Venir
37. Redecilla
39. Contienda
40. Horizontalidad
43. Virtud teclogal
44. Nota musical

SOLUCION AL CRUCIGRAMA ANTERIOR

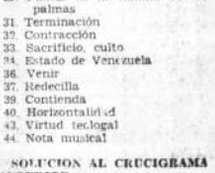

PROGRAMA DE LA BBC DE LONDRES

JUEVES, 16 DE ENERO

21.15 Noticias y comentario
20.30 Actualidades
21.00 Comentario sobre política británica — John Rettie
21.15 Noticias y comentario
21.30 Panorama
21.45 Música de Opera
22.15 Noticias y comentario
22.30 Inglés por Radio — Keep up your English.
22.45 Música Ligera
23.00 Noticias y comentario

Clínica CENTRAL DELGADO
Maternidad y cirugía Ginecología obstetricia Prenatal Partos. Enfermedades de señoras. Cesaríz electrocauterizaciones. Hemorragias y sus complicaciones. Piezas de 1a. y 2a.
Teléfonos 25056 — 29312
Casilla 293
Murillo esquina Colombia 1379.

La Naturaleza es Así de Walt Disney

Ultima Hora

La Paz, Jueves 16 de Enero de 1969

José Issa golero de la selección defenderá la valla "bolivarista"

José Issa, guardavalla de la Selección Nacional pertenece al Club Bolívar. Su pase costó 50 millones y un partido en Cochabamba.

Tras un proceso de arduas gestiones, ayer fue concretado el pase de José Issa, destacado golero internacional de las Selecciones de Bolivia, al club Bolívar, entidad que se propone presentar un plantel de figuras estelares a sus compromisos internacionales del torneo "Libertadores de América".

Uno de los presidentes de la entidad, Mario Mercado Vaca, tuvo que trasladarse a la ciudad de Cochabamba para negociar la transferencia del destacado "crack" que militó por muchos años en el equipo superior del club Aurora, varias veces campeón profesional de la Asociación cochabambina.

Issa llegará el sábado a La Paz, integrando la delegación de "Aurora" y jugará su último encuentro, defendiendo la valla del calificado elenco futbolístico de la capital del Valle.

LAS CONDICIONES

Alberto Alem, vicepresidente del club Bolívar dijo a ULTIMA HORA que la transferencia de José Issa acababa de negociarse por la suma de cincuenta millones de bolivianos, más un partido que debe jugar Bolívar en la ciudad de Cochabamba sin cobrar un solo centavo.

José Issa fue pretendido por la institución celeste desde el año pasado, sin poder concretar su pase por dificultades de orden económico. "Aurora" solicitaba sumas elevadas, que por fin "Bolívar" pudo aceptarlas.

De acuerdo a las condiciones estipuladas "Aurora" percibirá por el pase de Issa alrededor de cien millones de bolivianos, si se considera que, en el partido concertado en Cochabamba, se pueden lograr entre 50 y 60 millones.

OTRAS ADQUISICIONES

Ahora Bolívar, a través de su director técnico, Mario Imbelloni, está tratando de lograr el concurso de dos jugadores argentinos que actualmente se encuentran en Buenos Aires. Los nombres no trascendieron, pero serán dos de los elementos que ya sostuvieron charlas preliminares antes del retorno de Imbelloni a La Paz.

TARITOLAY

Tras el fracaso de la gestión que hizo Taritolay para volver a Bolívar, reconociendo éste el pago de 6.500 dólares por su transferencia, el jugador argentino propuso su concurso al club Universitario en iguales condiciones.

Anoche trascendió que la entidad estudiantil está estudiando la oferta, antes de decir la última palabra sobre el particular.

La ofensiva de Sporting Cristal jugó carta brava con el "Aurich" de Lima logrando el título máximo en el profesionalismo peruano.

BOLIVAR PROBARA LA CAPACIDAD TECNICA DE SU PLANTEL FRENTE AL CLUB AURORA DE COCHABAMBA

El Estadio departamental reabrirá el domingo sus puertas para permitir la presentación del club Aurora de Cochabamba, frente al club Bolívar, que se viene preparando para intervenir en la disputa del torneo internacional "Libertadores de América".

La delegación cochabambina llegará el sábado por vía aérea con su plantel titular y algunos refuerzos que proceden de otros equipos de primera división.

Aurora se clasificó tercero en el último campeonato profesional cochabambino, demostrando a lo largo de su desarrollo, un estado atlético extraordinario y una capacidad técnica muy por encima de los conjuntos que alcanzaron la clasificación para intervenir en el campeonato nacional de campeones.

REPARACIONES EN EL ESTADIO

Las autoridades del Comité Departamental de Deportes dijeron que tras un período de trabajo intenso para la renovación de tepes en el campo de juego del estadio departamental, el Estado quedará rehabilitado a partir del domingo próximo.

En el curso de hoy y de los próximos días se darán los últimos toques al cambio de tepes en los lugares donde había desaparecido el césped.

LA ESCUADRA CELESTE

Desde el martes último, el equipo "bolivarista" que conduce el técnico argentino Mario Imbelloni intensificó su preparación técnica y física. Todos los jugadores que participaron en el campeonato del año pasado retornaron a La Paz, esperándose la incorporación de los nuevos elementos que llegarán de Buenos Aires.

Además será incorporado al plantel, el guardavalla internacional José Issa, de la selección boliviana, adquirido del club Aurora por un año.

LOCALIDADES

Las entradas para el match del domingo se venderán a partir de mañana en los Almacenes Siete Mares y en la secretaría de la Asociación de Fútbol. La escala de precios vigente será la misma que estuvo en rigor durante el desarrollo del campeonato oficial del pasado año.

Butacas numeradas: 15 pesos bolivianos.

Preferencias: 10 pesos bolivianos.

Generales: 6 pesos bolivianos.

Litoral se trasladará mañana a la ciudad de Potosí para decidir el enojoso pleito por el vicecampeonato nacional. Hasta hoy no se supo con certeza si su adversario "Guabirá" de Santa Cruz acudirá a la cita.

La Historia del Hipódromo

UN JARDINERO ESCOCES QUE SE CONVIERTE EN "REY DEL TURF"

Por: JIM BISHOP

(Propiedad de King Features Syndicate. Prohibida la reproducción parcial o total). Especial para ULTIMA HORA.

Hace un cuarto de siglo, un jardinero escocés compró un hipódromo en bancarrota en 100.000 dólares, el hipódromo de Gulf stream. El escocés se llamaba James Donn, y cuando vio que la gran tribuna se balanceaba, que el metal estaba enmohecido y que las yerbas y las hortalizas crecían en medio del campo, cuando vio también que en las caballerizas había más hormigas que caballos, se asustó y vendió la mitad de su propiedad en 100 mil dólares, que eran el 50 por ciento de nada.

Nadie se compadeció de Donn, tenía una cadena de expendios de flores llamada Los Jardines Exóticos, que le daba lo suficiente para que la familia comiera higado y pasteles. Tenía también un hijo, Jim, de ojos cafés, de pelo castaño, de 16 años, al que consideraba como una parte de su caudal. El pequeño Jim se graduó en la secundaria y se fue a la guerra.

Cuando regresó no hubo aplausos para él. Su padre le dio como trabajo cavar agujeros para postes y desazolvar de corales un lago. Jim era un muchacho delgado, callado, trabajador, que vestía pantalón de mezclilla y botas del ejército. Jim hizo sugestiones acerca de la forma en que se podía mejorar el hipódromo, pero su padre tenía ideas muy particulares. Entre 1945 y 1960, Jim se abrió paso desde ser el ayudante del que manejaba la pala hasta presidente de la compañía.

No le dieron este puesto porque fuera el hijo del propietario. Su padre intentó encontrar un mejor candidato y no pudo. Cuando el hipódromo de Gulfstream cierre el mes entrante, será el noveno entre todas las pistas de carreras del país. El Gulfstream abre sólo 4 de los 365 días del año, pero cada accionista obtiene un dividendo de 20 dólares por acción.

Hay mucho que aprender acerca de cómo funciona un hipódromo de primera clase. Por ejemplo, tiene de 60 a 70 carpinteros, pintores, decoradores y policías de seguridad trabajando los 322 días de cada año que el hipódromo está cerrado. La segunda cosa en que hay que fijarse es que un hipódromo resulta la alcancía de los políticos. Económicamente, el Estado puede exprimirlo hasta dejarlo seco y luego volver a exprimirlo.

El Gulfstream, por ejemplo, está en Hallandale, Florida. Abrió el 4 de marzo de este año, y el 8 de marzo, Jim Donn escribió un cheque a favor del Estado de Florida por 1.200.000 dólares como primer pago. La ciudad cobra 150 dólares al día por la licencia de trabajar, a pesar de que el hipódromo lleva a Hallandale — todos los años— 600.000 turistas y jugadores que gastan libremente.

De cada dólar apostado en el hipódromo, 84 centavos van a dar al fondo del dinero que se distribuye entre los apostadores. Los concurrentes juegan unos contra otros. De lo que queda, el hipódromo obtiene 7 centavos; el Estado de Florida obtiene 8; y el centavo restante va a dar al Estado, que regresa la mitad para aumento de los premios de las carreras.

El Estado también cobra el 15 por ciento del importe de los boletos de entrada, a los que agrega un 4 por ciento de "tax" o impuesto de venta, y se lleva el 4 por ciento del importe del estacionamiento. Exponiéndolo con sencillez, este año 600.000 clientes apostarán 60.000.000 en el hipódromo de Gulfstream. El Estado de Florida recogerá de ellos 6.000.000; el hipódromo se llevará 4.200.000 dólares, de los cuales pagará 45 por ciento en premios. Es un buen negocio, un negocio sólido, desde cualquier punto que se le vea.

Cuando Jim tomó a su cargo la presidencia de la compañía, decidió seguir el plan de su padre, de embellecer el hipódromo. El lago que está dentro de la pista mide 500 metros de largo y está lleno de tarpón saltarín, pez rojo y barracuda. Las plantas de vivo color, forman exquisitos dibujos y el jockey club es un gran atractivo para las multitudes de la Costa de Oro. Las caballerizas, de aspecto elegante, contienen 1.320 caballos, más que cualquier otro hipódromo de la Florida.

El padre, a la edad de 81 años, es un hombre alegre, con una dicción suave procedente directamente de Escocia. Jim, por su parte, no habla suavemente con nadie, ni siquiera con su padre y con su madre. Nunca dice a quién le hace una petición, "Veré que puedo hacer". Simplemente contesta "Sí" o "No". No hace mucho, el hipódromo estuvo a 33 personas de alcanzar el récord de asistencia de todos los tiempos. Se pensó que más tarde llegarían algunos centenares de personas, después de hecho el cómputo.

Joe Tannenbaum, el director de Relaciones Públicas, estaba listo para anunciar un nuevo récord de concurrencia, pero Jim Donn le dijo: "No, contamos nuestra concurrencia en la primera carrera y ese procedimiento no vamos a cambiarlo.

Donn se sienta con los entrenadores en las primeras horas de la mañana y hablan de caballos. Durante las carreras, se sale de su oficina para apostar. Su suerte no es mejor que la mía. Hace unas cuantas semanas apostó 4—1 a la doble selección número 41. Ni siquiera sabía los nombres de los caballos que iban a correr. Ganó 1.500 dólares. ¿Y qué hay con eso? Un hombre llamado Sabbatino llegó a Gulfstream y apostó a la doble gemela, salió con 125.000 dólares.

La riqueza de Jim Donn está en otra dirección. Se le reconoce como uno de los mejores managers de hipódromo en el país. Vive feliz con su esposa Mary Anna, y con sus tres hijos: Roberto, de 21 años; Luisa de 15 y Diana de 11.

El viejo Jim compró el lugar en 100.000 dólares hace 25 años, el joven Jim no lo vendería ni por 20.000.000. Un padre afortunado necesita un hijo inteligente.-

FINALIZARA EL DOMINGO EL TORNEO INTER-RADIAL

Resultados aprobados de la décima segunda fecha por el trofeo rotativo "Toyota Boliviana Limitada".

Radio Progreso, (W.O.) — Radio Cadena Deportiva (ausente). Radio Universo 2 — Radio Altiplano 2.— Goles: primer tiempo. Fernando Antequera (AL) 27m. — Segundo tiempo, Micky Jiménes (U) 15m. Fernando Antequera (Al) 16m; Lorenzo Carry (U) 19m. Arbitro, Sr. René Arnéz. Jueces de línea: A. Blanco y G. García.

TABLA DE POSICIONES

1º ALTIPLANO	7	4	3	0	21	5	11
2º NUEVA AMERICA	6	4	2	0	13	8	10
3º UNIVERSO	7	3	3	1	12	11	9
4º PROGRESO	6	4	0	2	7	15	8
5º MENDEZ	7	3	1	3	10	15	5
6º AMAUTA	6	1	1	4	9	13	3
6º CADENA DEPORTIVA	6	1	1	4	8	8	3
8º CHUQUISACA	— E L I M I N A D A —						

Faltando una fecha para la culminación del campeonato, la tabla de goleadores está encabezada por Fernando Antequera de Radio Altiplano que tiene 8 goles; con seis, Lorenzo Carry de Universo; con 5 goles: Pedro Gonzales de Radio Altiplano. Con 4 goles: Raúl Barrientos (RNA). Guido Mancilla (M), Alfredo Arnés (RCD).

PROXIMA FECHA: (Ultima del torneo), sábado 18.- Estadio Obrero (Plaza San Martín, Miraflores). Horas 8.50: Radio Amauta — Radio Cadena Deportiva; Horas 10.20, Radio Nueva América — Radio Progreso. — Delegado de mesa: Radio Altiplano.

Giorgiades, ex técnico de Bolívar está a cargo de la Selección Griega de fútbol en una gira por Medio Oriente. El equipo de "Dan" se mantiene invicto luego de una serie de encuentros en Egipto, Turquía y otros países.

Sporting Cristal campeón peruano

LIMA, 16 (ANSA).— Ante más de cuarenta y tres mil espectadores, el "Sporting Cristal" se coronó campeón de 1968 al conquistar el título del cuadragésimo segundo campeonato oficial de fútbol, peruano, venciendo al Juan Aurich" por dos a uno en un emotivo partido.

En el marco de un estadio repleto de aficionados y con una de las mayores recaudaciones conocidas, "Cristal" consiguió un justiciero triunfo frente a un "Aurich" combativo hasta los últimos minutos. Más acostumbrado a este tipo de cotejo, puesto que el "Aurich" de haber ganado hubiera logrado la hazaña de elevar al primer puesto del fútbol peruano a un equipo provinciano, "Cristal" logró sacar ventaja tan sólo en el segundo tiempo, mediante dos goles de Gallardo conseguidos en los primeros quince minutos de esa etapa. Todos los comentaristas deportivos de la capital destacan que "Cristal" fue un "lógico y justiciero ganador" frente a un "Aurich" que es un "digno vencido", y que no obstante haber sido derrotado ha ratificado la extraordinaria actuación que ha cumplido a lo largo de todo el desarrollo del campeonato 1968 logrando finalmente el subcampeonato. El gol de "Aurich" fue anotado a los 36 minutos del segundo tiempo, al cobrar un penal el árbitro Merino.

Santa Ana en la Copa Davis

Madrid, 15. (ANSA).— Como "una hábil maniobra de la federación australiana de tenis" calificó el tenista español, Manolo Santana, la inclusión de la Copa Davis dentro de los torneos "Open". Las causas de esta operación se deben, según Santana, a que el cuadro de tenistas amateurs que presenta Australia es muy flojo, mientras sus planteles de jugadores profesionales son fabulosos.

Por su parte, el tenista español anunció que él seguirá jugando la Copa Davis, aún cuando se convierta en un torneo abierto. "Me gustan los torneos "Open" —agregó Santana— y creo con toda sinceridad que casi todos los torneos pasarán a esta nueva clasificación".-

Elecciones en el Guaqui F. B. Club

Luego de aprobarse la renovación de directivos del "Guaqui Fútbol Club, en asamblea extraordinaria de fecha 11, y de acuerdo a los capítulos III y IV y artículos 7, 8, 12, 30 y 31 de los Estatutos del club, se fijan los días 23 y 24, de 18.00 a 20.00 horas, para elecciones.

Las carteras a elegirse se componen de: 1 presidente, 1 vicepresidente, 1 secretario general, 1 secretario de relaciones, 1 secretario de actas, 1 secretario de hacienda, 1 secretario de prensa y propaganda, 1 secretario de deportes, 1 secretario de cultura, 1 secretario permanente, 1 vocal, 2 asesores jurídicos, 3 miembros para conformación del comité de fútbol.

Las elecciones generales se llevarán a cabo mediante fórmulas completas, las que deberán presentarse al Comité Electoral con 48 horas de anticipación, al mismo tiempo que los representantes de fórmulas designarán sus delegados.

Con la finalidad de garantizar el acto plebiscitario se nominará un Comité Electoral.

El escrutinio y cómputo de votos se efectuará el día 26, de 10 a 12 horas, en la Secretaría de la Institución.-

Torneo de Fulbito se inicia hoy

Con la participación de 45 equipos inscritos, hoy será inaugurado en el Patio del Colegio Nacional Ayacucho, el campeonato de fulbito organizado por el club Estudiantes del Ayacucho.-

NUEVA PELEA CHAVEZ - SALDANO

Tucumán (Argentina) 15 (ANSA). —Un nuevo combate entre el campeón peruano Carlos Chávez y el boxeador argentino Horacio Saldano se efectuaría el primero de febrero próximo en el estadio Bristol de la ciudad de Mar del Plata. Por tal causa fue suspendida la pelea que Chávez debía efectuar el viernes con el boxeador tucumano.

Esta nueva instancia del pleito Chávez — Saldano podrá establecer si la victoria que logró el argentino en el último combate que sostuvieron y por cuya actuación fue muy criticado, fue falsa o si por el contrario fue beneficiado con el triunfo.

LABORATORIOS DE ANALISIS CLINICOS Y QUIMICOS "ROUX"
Horas de atención de 8 a 12 a.m. y 15 a 18
Dr. RUBEN TEJADA ANDRADE
Dr. MIGUEL VELAZQUEZ PEÑARANDA
BIOQUIMICOS FARMACEUTICOS
Laboratorios Av. Camacho, Esq. Ayacucho. Edificio Kraul
3er. piso Of. 306 — TELEFONO 24526 — Casilla 2065
Domicilio Murillo 1007 — Teléfono 28759.