# CONDENAN VIOLENCIA EN TODAS SUS FORMAS LOS CANCILLERES DE BOLIVIA Y COLOMBIA

## SUSCRIBIERON CONVENIO DE MUTUA COOPERACION TECNICO Y CIENTIFICA

Ver pag.2

EN PALACIO

## PROCLAMAN HOY A PERON CANDIDATO A PRESIDENCIA DE LA ARGENTINA

### COMIENZA EN BUENOS AIRES CONGRESO DEL JUSTICIALISMO

Inf. pag.11

DIARIO DE LA MAÑANA

hoy

DEFENDER EL DERECHO Y LA LIBERTAD CON LAS IDEAS Y NO CON LAS ARMAS
(Alfredo Alexander)

IV La Paz, domingo 25 de junio de 1972 No.1.158

CON ESTA EDICION
LA ALEMANIA DE HOY

1.-

32 PAGS

## Capturan en Argentina al asesino del general Juan Carlos Sánchez

Ver pag.12

## Misteriosa visita de un OVNI a la celda de un cura en España

Ver pág.12

# TERMOMETRO DE LA PAZ SOCIAL ES LA POLICIA BOLIVIANA: BANZER S.

Ver centrales

# INCREMENTARAN SUS RELACIONES BOLIVIA Y COLOMBIA: CONVENIO CONDENARON LA VIOLENCIA

.Los Cancilleres de Bolivia y Colombia, en "Declaración Conjunta" suscrita ayer al término de las conversaciones sostenidas, "condenan la violencia en todas sus formas. El terrorismo, los secuestros y el sabotaje deben merecer la adopción de medidas adecuadas para su prevención por parte de todos los Gobiernos", expresa el punto décimo primero del documento.

En sencilla ceremonia y con asistencia de la mayor parte del equipo de expertos y técnicos del Ministerio de Relaciones Exteriores y la delegación colombiana, fueron suscritos dos convenios; de Cooperación Técnica y Científica y Cultural, además de la Declaración Conjunta de doce puntos específicos.

Mario R. Gutiérrez y Alfredo Vásquez Carrizosa, manifiestan que mantuvieron cordiales conversaciones. En ellas pasaron revista a la situación general del mundo, a la política internacional en América Latina, al proceso de afianzamiento del Acuerdo de Cartagena, y, muy especialmente, a las relaciones de mutuo interés para Bolivia y Colombia.

En el plano mundial, reafirman la vocación pacifista de los pueblos de Bolivia y Colombia, y su adhesión a los principios proclamados por las Naciones Unidas, en particular los relativos a la igualdad jurídica de los Estados, al respeto a la autodeterminación de los pueblos y a la no intervención en la política interna de otros Estados, así como su firme propósito de contribuir a la preservación de la paz y seguridad internacionales, fundadas en la justicia, el derecho y el desarrollo económico y social.

Expresan igualmente, en este campo, su preocupación por los conflictos armados en otras áreas del mundo y su deseo de que los mismos encuentren solución dentro de los principios de la Carta de las Naciones Unidas. Asimismo, manifiestan su inquietud por la proliferación de las armas nucleares y su esperanza en que los recursos empleados para tales fines dediquen a realizar los anhelos de bienestar y felicidad del hombre.

En el ámbito continental, confirman su adhesión al Sistema Interamericano y su voluntad de coadyuvar al perfeccionamiento de los organismos regionales y subregionales de que la plena vigencia de sus fines y propósitos y la correcta aplicación de los instrumentos de ellos emanados, contribuirán al fortalecimiento del sistema y al armónico y equilibrado desarrollo de los pueblos de América. Del mismo modo declaran que es imperioso otorgar mayor fuerza a los mecanismos de seguridad hemisférica, especialmente el contemplado en el Tratado Interamericano de Asistencia Recíproca y la necesidad de resolver las controversias internacionales por medios pacíficos.

Respecto al problema mediterráneo de Bolivia, el ministro de Relaciones Exteriores de Colombia, expresa su comprensión del problema y formula votos cordiales por que Bolivia encuentre una solu que le satisfaga.

Reafirman que los fondos m nos y oceánicos y su subsuelo, ra de los límites jurisdiccion constituyen patrimonio com la humanidad.

Acuerdan la creación de una misión Mixta que se encarg promover e incrementar entr dos países la cooperación eco ca, técnica, científica y cul teniendo en cuenta su partici en los esquemas regionales y gional de integración.

Una vez firmados los tres mentos, ambos Cancilleres ex ron su complacencia por é tado de las conversaciones cando el trabajo de funcio de alto nivel que pusieron capacidad y entusiasmo p éxito de la misión bilateral.


EL DOMINGO CON TODA LA FAMILIA VAMOS A ALMORZAR AL:

SUCRE PALACE HOTEL S.A.

MENU

Vol—au—vent financiera
*****
Consomé medula
*****
Suprema de pollo
*****
Casata chantilly
*****
Café o mate

Precio habitual $b. 25.


El día jueves 15 del presente se llevó a cabo la elección del Directorio del Club Deportivo Cultural Quime elegido para la Gestión 1972—73:

Presidente Sr. Dr. Waldo Calderón Aguilar.
Secretario General Sr. Alfredo Buezo Sarmiento.
Strio. Finanzas Sres. Alberto Guzmán R. y Manuel Alcázar T.
Strio. Cultura Sr. M. Carlos Lockmer Echenique.
Strio. Deportes Sres. Gerardo Gutiérrez y Ariel Valdez.
Strio. Acción Social y Beneficencia, Sras. Virginia U. de Muñoz y Ruth de Fuentes.
Strio. de Prensa e Inform. Srta. Inés Espinoza.
Strio. de Juventudes Sr. Elías Valdez Sarmiento.
Fiscales Generales Sres. Jaime Espinoza y Sra. Martha de Escóbar.

Vocal I Sr. Gerardo Helguero A.
Vocal II Sr. César Valdez Sarmiento.
Vocal III Srta. Jeanette Mejía.
Vocal III Srta. Lupe Vásquez.—

La Paz, 15 de junio de 1972.—

# COMUNICADO

El Coordinador Nacional de Falange Socialista Boliviana, ante las tendenciosas noticias que vienen propalando algunos órganos de prensa, aclara:

1.— Que de acuerdo a las normas que rigen la actividad de toda colectividad, ellas pueden reunirse cuantas veces crean necesario, en el caso especial de Falange Socialista Boliviana, existe una Convocatoria para reunir en la ciudad de La Paz, a los dirigentes a través de la Gran Concentración Nacional Especial y Extraordinaria

2.— La primera medida a adoptarse será, la reelección en la Jefatura del Dr. Mario R. Gutiérrez G. como indiscutido líder de F.S.B. y del nacionalismo revolucionario.

3.— Los demás puntos del temario serán considerados en debates democráticos, esto no quiere decir que existirán discusiones que signifiquen un peligro de división, por cuanto no existen tendencias encontradas. La verticalidad que prima dentro de F.S.B. supera ese tendencioso deseo.—

La Paz, 24 de junio de 1972
Perfecto Alberti Céspedes
Coordinador General de F.S.B.—

.Señores, Bertha Alexander de Alvéstegui y Mario Vargas Rodríguez, Directores del diario Hoy. Presente.

.Señores Directores y mis distinguidos amigos: Deseo poner fin al enojoso asunto suscitado por las actitudes del ministro de Educación en sus relaciones con mi persona y con la Comisión Nacional de Reforma Universitaria.

El indicado ministro ha publicado una nota en extremo vulgar, pretendiendo rebatir una publicación que llevaba mi firma. Dicha nota refleja con titud los rasgos que caract zan a ese ministro.

Durante todo el desempe sus funciones, como Presi de la CNRU, a cuyas se nes asistió contadísimas v no hizo sino sabotear los trióticos esfuerzos de ese cu nismo.

Todo proyecto legislativo be tener un expositor que presente y defienda ante la misión que lo examina para promulgación. Es de lamen que el Proyecto de Ley elab do por la CNRU haya ten un relator —el propio min Méndez, en su calidad de M dente de aquella entidad— ni entendía el Proyecto ni ba interesado en otra cosa en deformarlo.

No carece de significa forma en que la nota dada prensa por el ministro se re en dos ocasiones, al "A proyecto de la Comisión" con la que dicho señor pre de desmerecer los trabajos CNRU, encargada de elab el Proyecto de Ley Fundam tal de Universidades.

Sostiene el Sr. Méndez q autor de esta carta habría e rimentado un hondo disg al no ser incluído entre los m bros del Consejo Nacional Educación Superior y que razón lo habría inducido a blicar la carta que envió Ing. Tejada Velasco. Me prende la pésima memoria la mala fe) del ministro, el día 24 de abril pasado, tes de viajar a Alemania, dirigí una nota uno de o párrafos decía:

"Debo manifestar, al Sr. nistro, tal como lo expresé Sr. Presidente de la Repúbl que a mi regreso de Europa deseo ni podría aceptar tom parte en las labores del Con jo Nacional de Educación S perior..."

Ruego a los Srs. Directo disponer la publicación de e carta —última en que ha de referirme al ministro Mé dez— y con este motivo les preso mis atentos saludos y gradecimientos.

Jorge Siles Salinas.

La Paz, 23 de junio de 197

# Caja Nacional de Seguridad Social

## CONVOCATORIA A CONCURSO DE MERITOS ABIERTO NACIONAL PARA MEDICOS RESIDENTES BECARIOS

Por disposición de la Dirección Nacional Ejecutiva y la Dirección Médica Nacional de la C.N.S.S., se convoca a Concurso de Méritos con carácter abierto nacional, para la provisión de 12 (doce) plazas de Médicos Residentes Becarios en el Hospital Obrero de la ciudad de La Paz, con sujeción a los siguientes requisitos:

a) Ser boliviano de nacimiento.
b) No tener más de cinco años de experiencia profesional.
c) Presentar solicitud escrita, acompañada de los siguientes documentos:
   1) Título en Provisión Nacional y/o Diploma académico de Médico:
   2) Antecedentes de estudios (certificados de notas de los dos últimos cursos y Curriculum Vitae).
d) Adjuntar certificado de salud.
e) Aceptar cumplir con el Reglamento Interno de Residencia y Reglamentos Internos de la Institución.
f) Certificado de responsabilidad, disciplina y ética profesional, donde hubiere ejercido la profesión.
g) Acreditar haber cumplido el año de provincia, o en su defecto presentar la respectiva Resolución Ministerial de Compensación.

Los postulantes que obtuvieran los mayores puntajes en la calificación de méritos cumplirán con el requisito complementario de una entrevista personal, en fecha y oficina a señalarse oportunamente.

Los expedientes deberán ser presentados en la Secretaría de la Dirección Médica Nacional (Plaza Murillo esquina Ingavi, La Paz), hasta horas 18:00 del día 12 de julio de 1972, impostergablemente.

Mayores informaciones serán proporcionadas en la Oficina de Farmacología y Educación Médica (Plaza Murillo esquina Ingavi 1er. piso).—

La Paz, 22 de junio de 1972
DEPARTAMENTO DE RELACIONES PUBLICAS.—

# INAUGURARON AYER EL PRIMER SEMINARIO NACIONAL DE VIVIENDA Y CONSTRUCCION

...e inaugurado en la víspera ...imer Seminario Nacional de ...nda y de la Construcción pa... ...ado por el Ministerio de Ur... ...mo y por la Organización de ...s Americanos.

...cto se cumplió en el Salón ...nor del Colegio "Santa Ana" ...o que asistió el ministro de ...ismo, Sergio Leygue, repre... ...es de la OEA en Bolivia y ...egados representantes de las ...es públicas y privadas que ...pan en ese evento, además ... técnicos de Urbanismo.

...tular de Urbanismo inaugu... ...cialmente el Seminario, pun... ...ando que el intercambio de ex... ...cias con los representantes ... OEA y los planteamientos ...urjan de este Seminario, re... ...rán, en la obtención de con... ...es y recomendaciones para ...ar una política de conjunto, ...que estarán considerados los ...es aspectos del desarrollo ...y económico del país, en procura de alcanzar mayor justicia social, unidad legislativa, económica y técnica.

"Con la verificación del Primer Seminario Nacional de la Vivienda y la Construcción, cumplimos con la misión que nos confió el Gobierno y llevamos a la realidad la consigna del Presidente Banzer, "Que a ningún boliviano le falte educación, salud trabajo y vivienda", finalizó Leygue.

Cumplido el acto inaugural los delegados inmediatamente comenzaron a tratar el primer punto del Temario "Identificación Global" a cargo de Julio Mantilla. Posteriormente en la tarde se analizó el tema "Vivienda del Sector Público" preparado por el arquitecto Vicente Calderón.

El Seminario se prolongará hasta el 29 del presente mes, oportunidad en la que se conocerán las conclusiones a las que arriben los participantes en ese evento.

# ...Mineducación administra ...n tercio del presupuesto

...Ministerio de Educación cuen... ...el 30 por ciento del total de ...ados públicos del país y ad... ...ra un tercio del total del pre... ...sto general de la Nación. ...formación proporcionada ...tes de ese portafolio, asegura ...chas cifras estimables requie... ...un proceso sincronizado ...ble de cumplir por lo menos ...mente, en base a los actua... ...todos anacrónicos de admi... ...ción.

...edida que pasa el tiempo el ...ma se hace más agudo y ...jo debido al constante cre... ...o vegetativo que obliga al ...rio del ramo a crear nue... ...uelas y consiguientemente ...e nuevos items a maes... ...personal administrativo y de ...os.

...estas consideraciones, sostie... ...Ministerio de Educación, se ...uelto reorganizar y raciona... ...odas las reparticiones locales ...onales dependientes de ese ...olio.

...a el efecto, se están procesan... ...ediante la utilización de com... ...as electrónicas, los datos ...servirán de base para efecti... ...los proyectos de reforma edu... ...y administrativa ...

Se organizaron comisiones de expertos las que vienen trabajando en la elaboración de documentos desde hace aproximadamente seis meses.

Actualmente los proyectos se encuentran en fase de corrección de detalles y su aplicación está prevista para la gestión de 1973.

El trabajo de estas comisiones consistió en el acopio de datos relacionados con la inscripción de alumnos, número de aplazados, gastos por servicios administrativos y materiales, y escalafón de docentes entre otros.

Establecerán, asimismo, la existencia de recursos financieros y humanos de maestros y personal administrativo y recursos materiales consistentes en colegios, escuelas y construcciones, sobre cuya base se establecerán las deficiencias de la educación boliviana a fin de proporcionar las soluciones adecuadas en cada caso.

Por otra parte el proyecto de reorganización educativa, contempla también la creación de escuelas técnicas de nivel medio que absorberían aproximadamente 12 mil estudiantes que cada año son recha...

*La Paz, domingo 25 de junio de 1972.*

**Directores: BERTHA ALEXANDER DE ALVESTEGUI-MARIO VARGAS RODRIGU**

hoy

FUNDADOR: ALFREDO ALEXANDER JORDAN-PRESIDENTE DEL DIRECTORIO: HUMBERTO PALZA SOL

EDITORIAL

***Palabras para siempre***

# ECONOMIA Y CULTURA

*-Los factores económicos constituyen la llave maestra que abre todas las puertas y hace expeditos los caminos que conducen al bienestar del hombre, pero no es menos cierto que la cultura significa para la convivencia humana lo que el espíritu para el cuerpo...*

*La vida de relación de los pueblos no se nutre solamente de intereses materiales, ni representan ellos la parte fundamental si se tiene en cuenta que antes que el hecho está la idea o sea el hombre en su expresión intelectual.*

*Las doctrinas políticas que hacen derivar el fenómeno económico todos los acontecimientos históricos han menoscabado la jerarquía humana. Se ha restado al hombre la importancia que tiene como factor determinante de la historia, como expresión causal.*

*Aquellas doctrinas pretenden someter al hombre a la rigidez de fórmulas artificiales elaboradas dogmáticamente bajo el signo materialista y de ellas se ha eliminado todo concepto que se relacione con la parte espiritual del ser, donde está, como quien dice, el laboratorio de las ideas y de los sentimientos.*

*La economía y los intereses económicos tienen el lugar que les corresponden en cuanto ellos pueden satisfacer determinadas necesidades, pero no llenan las que dan significación a la persona humana que es la que decide los hechos históricos. No es solamente con bienes materiales que el hombre lo puede todo o sea lo que debe contribuir a su bienestar y felicidad. La misma reflexión cabe aplicar a la vida de los pueblos.*

*Hay algo que está por encima de la materialidad de las cosas, que importa mucho más que la economía, y es la cultura entendida como el desarrollo intelectual. Los pueblos que han alcanzado un alto grado de civilización comenzaron por tener cultura. De otro modo no habrían podido salir del estado primitivo. La civilización es una consecuencia de la cultura.*

*El intercambio de ideas precede al de mercaderías. Este elemental concepto señala la importancia de las relaciones culturales entre los hombres y sus respectivas comunidades. Desde los tiempos remotos de la historia ésta ha sido la característica predominante en la sociedad humana. De la forma cómo se realiza el intercambio de ideas, del grado de persuasión que ellas puedan tener y de las verdades que encierren, depende, sin duda, el entendimiento y la armonía entre los hombres.*

*Acaban de entablar un diálogo dos gobernantes que representan a dos poderosas naciones. Ambas poseen todos los medios materiales como los que podrían dominar el mundo. Pero sería el dominio de la fuerza y del poder económico. Y en este punto creemos que hay coincidencia universal para afirmar que de esta manera no se lograría la felicidad humana. Faltaría el elemento principal: la armonía y la paz. Y es casi seguro que todos los seres de la tierra estarían dispuestos a desprenderse de una parte de sus bienes materiales a cambio de poder vivir pacíficamente.*

*Lo fundamental del diálogo entre Eisenhower y Khrushchev fue buscar fórmulas de conciliación para poner fin a un permanente estado de guerra. Los dos han cambiado ideas; han tratado de entenderse por medio de razonamientos. Aunque subsisten prejuicios sobre las intenciones del gobernante ruso, de todos modos se puede considerar que la cultura ha primado sobre los impulsos irrazonables; que el cambio de ideas se ha sobrepuesto a la agresión armada. Y esto ya significa de por sí un éxito a favor de la dignidad humana un triunfo de la mente y del espíritu sobre la fuerza.*

*En el diálogo de estos dos hombres ha sobresalido la idea de que es necesario vivir en paz aunque subsistan discrepancias políticas y contrapuestas doctrinas.*

*Todo lo que más tarde acontezca en el mundo derivará de estas conversaciones que son el punto de partida de un buen entendimiento, si hay buena fe, y si para los dos representantes de una humanidad dividida tienen más valor las expresiones del espíritu y no solamente los intereses materiales o las ambiciones de dominio mundial...*

**ALFREDO ALEXANDER J. 30-SEPTIEMBRE-1959**

**POR ALFREDO ALEXANDER J.**

# EL FUEGO DEL ESPIRITU

**Hay dos mundos en el mundo humano. Se diría —en cierta medida— irreconciliables; porque parecen antagónicos; el mundo del espíritu y el de la materia.**

**Las cosas del espíritu son las de mayor valor. Ya sea por su perennidad o porque representan lo que se tiene por más noble en la naturaleza humana, en el SER.-**

**Cuando se habla de "los grandes espíritus", la referencia es a lo excelso que hay en lo humano.**

**Las "obras del espíritu" enriquecen la cultura, definen una calidad superior. Significan una creación singular, individual, genial en sentido noble.**

La Piedad, de Miguel Angel, el milagro del espíritu hecho revelación divina, o inspiración misteriosa: mármol convertido en sublime vida herida con la muerte en el regazo. La delicada y perdida orfebrería de Benvenuto Cellini, Bach, Beethoven, Chopin, Debussy, arcángeles de la armonía sonora —en el dolor y en la exaltación de las grandes exaltaciones— en la triste alegría de la existencia, cual espejismo huyente. Las catedrales del medioevo en busca de la Ciudad de Dios. Las pinturas de la angustia, de los dolores humanos, de la miseria, de la virtud, de la avaricia, del amor. La filosofía de los pensadores, en busca de la verdad inalcanzable, de la verdad que se oculta en el abismo humano. Los versos de los poetas que cantan el triunfo y la derrota del Hombre. He ahí la creación artística creado por el misterio que está lejos del alcance de la mente que está en su propia conciencia.

**Es la "producción" del espíritu, de la voluntad, del ser, del alma. Es lo que nace del fuego que es fragua permanente en la intimidad del Hombre.**

**Es la Voluntad de SER y de hacer. Es la vibración vital que da sentido heroico a la personalidad individual. La que no puede ser sustituido ni avasallado, ni confundido entre la heterogeneidad que garía de un arrebañamiento nivelador.**

**Son los grandes "espíritus" los que alcanzan la categoría de independencia singular, que está por sobre todas las formas comunes. Son los creadores. Los que inspiran a los que les siguen, a los que también crean en su pequeño mundo, que puede ser el de la política, el de la economía, el de la enseñanza, el de la producción.**

**Los guías de la Humanidad tienen de apóstoles cuando van por la buena ruta. De lo contrario no son guías.**

**En cada ser humano está un espíritu cual energía que es voluntad. La inteligencia es conjunción de espíritu, alma y voluntad creadora, la unión de estas tres potencias, su alianza, su**

**La historia la hacen los seres cuya personalidad vigorosa se impone sobre el conjunto. La cultura. El progreso. Las instituciones, obras de ellos. Sus ideas, su pensamiento, son las grandes luces del tiempo histórico. Son las vidas creadoras.**

**También hay los contrastes. Los que hieren y matan, los que odian, Estos son los valores invertidos. Los ángeles caídos. También ellos tienen espíritu, alma y voluntad. Para el mal.**

Son necesarios. Indispensables. Porque ante sus desvaríos, agresividad y negación, se vigorizan los valores insignes, como se enardece en estos valores insignes —cual una potencia creadora— la voluntad de luchar contra el mal.

He ahí la historia humana. Los contrastes. Los opuestos necesarios para crear el equilibrio.

Y miremos el mundo. Miremos desde la lejanía de las milenarias y antiguas civilizaciones. Y descubriremos que el espíritu ha triunfado en todas partes y en todas las épocas.

**Ahí están —para testimoniarlo— las grandes culturas que perduran a través de todo cuanto dejaron en el camino de la historia cual monumentos eternos y singulares que patentizan la grandeza humana.**

**Y a pesar de las violencias, del odio y de la destrucción, que en pie, están en todas partes, exhibiendo su grandeza, demostrando que el hombre creador vence al hombre demoledor. Las ruinas que deja tras de sus depredaciones pronto desaparecen porque el espíritu, el alma y la voluntad de los arquitectos de la historia reconstruyen, restauran y restablecen en el ámbito de la belleza, de la ciencia, de la economía, de la justicia, de la libertad y de la verdad, lo que destruyeron, lo que ofendieron y malograron los violentos de la violencia.**

**Y a todo esto yo le llamo la vida heroica, alimentada por el fuego del espíritu.—**

**Lunes 23 de noviembre de 1964.-**

DIARIO DE LA MAÑANA
hoy

DEFENDER EL DERECHO Y LA LIBERTAD
CON LAS IDEAS Y NO CON LAS ARMAS
(Alfredo Alexander)

# ALEMANIA

## SEAMOS SOCIOS EN LA BUSQUEDA DE LA PAZ

-La República Federal de Alemania dice "SI" cuando se trata de frabajar en colaboración con otros pueblos en paz y libertad

La República Federal de Alemania dice "NO" cuando se trata de discriminar a otros de oprimirlos y dominarlos

Nuestro "SI" es para un trabajo de colaboración auténtico por el cual todos dan y todos reciben.

La República Federal de Alemania es un socio leal.

# BACILOS DE REGRESO

**Bonn—DaD.— La pequeña cápsula que está mirando interesadamente el Ministro Federal de Educación y Ciencia, Klaus von Dohnanyi (a la izquierda, contiene mil millones de objetos biológicos. El Ministro se informó hace poco sobre el experimento lunar biológico, efectuado por la República Federal de Alemania dentro del marco de la operación americana del alunizaje Apolo 16.—**

**Esporas del bacilo del heno, semillas de berro de ganso, raíces germinales de el haba panosa y huevos del cangrejo de sal participaron en el vuelo alrededor de la Luna. El grupo de trabajo "Investigación espacial biofísica" en la Universidad de Francfort del Meno estudia ahora la influencia del espacio sobre las sustancias básicas biológicas, creando con ello, una condición previa escencial para formarse un juicio médico de los peligros en vuelos espaciales tripulados futuros. (Foto DaD/Center Press).—**

# UN ATOMO ESPECIAL

*-Munich—(DaD).—Basta apretar un botón para que líquidos en probetas cambien de color, para que agujas de instrumentos de medida desvien y para que se hagan visibles reacciones químicas. En la sección "química científica", recientemente inaugurada en el "Museo Alemán" en Munich incluso serios padres de familia podrán realizar clandestinos ensueños de su juventud, es decir ser una vez "jefe de experimentos" en un laboratorio, ofrecen a los visitantes la posibilidad de llegar a comprender, por así decirlo, jugando los procesos químicos más complicados. Atracción principal es el átomo (en nuestra foto representado por el director del museo), probablemente único en el mundo. Líneas de los electrones alrededor del núcleo atómico están presentadas por medio de tubos fluorescentes; los electrones rojos por lámparas.*

*EMBAJADA DE LA REPUBLICA FEDERAL DE ALEMANIA*

*Por favor, envíeme gratuitamente material informativo sobre la República Federal de Alemania.*

*Nombre*.....

*Dirección*.....

*Profesión*.....


# STAMBUCK y MARK (Bolivia) LTDA.

**Av. Mariscal Santa Cruz 1342.**

**SALUDA AL LABORIOSO PUEBLO ALEMAN EN ESTA FECHA QUE CELEBRA SU ANIVERSARIO PATRIO.**

**La Paz, 24 de Junio de 1972 .-**

**VISTA PANORAMICA DE LA FABRICA MAS MODERNA DEL MUNDO, DEDICADA A LA INVESTIGACION Y PRODUCCION DE MAQUINAS DE COSER INDUSTRIALES Y EQUIPO COMPLEMENTARIO.**

**BLANKENIOCH — ALEMANIA OCCIDENTAL**

# UN PARAISO SOBRE RUEDAS

-Colonia— (DaD).—Mu ha comprensión para las necesidades de sus ciudadanos más jovenes la mues

...la ciudad de Colonia (RFA). Donde falte un par... infantil, será "Juppi" ...e en el futuro se encarga... de entretener a los chi...

Es éste un camión de mu...anza retirado del servicio, ...tado en colores moder...os y provisto de todo que ...anta a niños y que fue ...sformado en un campo ...juegos rodante.

En su techo se encuentra ...a plataforma para trepar a la misma y, montado en ella, un deslizadero para bajar más rápidamente aún.- En la pared exterior están dispuestas cuerdas de trepar, así como un caballete orientable para columpios. No menos universal es la instalación interior del "Juppi" con cajas de construcción, go—carts, patinetes y una piscinita. En total, un paraiso sobre ruedas en el cual se puede recrear con cualquier tiempo. Para que los padres y sus hijos sepan el paradero del autobús de jugar, "Juppi" circula con adaptación exacta a un horario.

# VIRTUOSA DE OCHO AÑOS

**-ERLANGEN- (DaD). El concurso "La juventud cultiva la música" disputado todos los años en la República Federal de Alemania y fomentado por el Ministerio Federal de Juventud, Familia y Salud, goza cada vez más de mayor popularidad.**

**Después de haberse encontrado, primero sobre nivel regional, al vencedor en los diferentes grupos instrumentales se va entrando en la decisión final sobre nivel nacional. Punto de cita de los mejores fue en este año la ciudad universitaria de Erlangen donde los jovenes músicos presentaron ejecuciones asombrosas. Profundamente impresionado se mostró el jurado crítico por la encantadora música de violín de una muchacha de ocho años: Ulrike Anima Mathé de la pequeña ciudad de Waldshut a orillas del Rin consiguió un primer premio, a cuya consecución contribuyó su hermana de diez años por su acompañamiento sensible de piano Todos los laureados del concurso podrán contar conque su talento sea fomentado en el futuro debidamente.**

# FESTIVAL DE LA LECHE EN TODO EL MUNDO

**-KIEL—(DaD).—El "Día Internacional de la Leche" fue festejado en este año en 19 países. En la República Federal de Alemania es tradición desde hace decenios. Con este motivo, el ministro Federal de Alimentación, Josef Ertl, había invitado a una discusión pública huéspedes internacionales de relieve de la Exposición Alemana de Agricultura en Hannover. Entre otras cosas se subrayó el efecto protector de la leche contra daños civilizatorios y la importancia de la "blanca bebida milagrosa" como base nutritiva para la salud y la capacidad del hombre en cualquier edad.**

**Las lecherías en la región septentrional de Alemania se obligaron a suministrar diariamente durante medio año y gratuitamente medio litro de leche a los niños nacidos el "Día de la Leche". 24 nadadores de salvamento en el baño del mar Báltico Travemünde recibirán la misma donación.**

**Nuestra foto tiene el objeto de propagar la leche como "carburante de potencia" en el sitio de trabajo.**

# Lufthansa Tours

**Si desea Ud. conocer y a su vez participar de las maravillas del viejo mundo, consulte a su agencia de viajes IATA, y pida informes sobre:**

# Lufthansa Tours a Europa

DISFRUTE MAS Y GASTE MENOS
CON
NUESTRAS TARIFAS MAS BAJAS

# EN PROCURA DE UN

-Bonn (INB). Con la rúbrica del "Tratado sobre cuestiones de tráfico" entre ambos Estados alemanes, fue eliminándose una de las barreras entre los numerosos obstáculos que en el transcurso de decenios se han ido erigiendo. Aún queda mucho camino por recorrer hasta "desarrollar normales relaciones de buena vecindad, como se dice en el preámbulo a dicho Tratado.

**Se esfuerzan la República Federal de Alemania (BRD) y la República Federal Alemana (BDA). A raíz del 17 de junio de 1953, fecha del levantamiento popular en la zona de ocupación soviética, fue profundizándose cada vez más el abismo entre ambas partes de Alemania. Ahora, una vez firmado el Tratado de Tráfico entre Alemania occidental y oriental, y el acuerdo cuatripartito sobre Berlín, hay primeros indicios de que el abismo existente pueda ir cerrándose con el tiempo.**

Tras las llanas palabras del Tratado, que abarca 33 artículos con sus correspondientes anotaciones protocolarias, sus declaraciones y sus cartas, se oculta más de lo que es corriente en tratados similares entre otros Estados. "Es", como lo formulara el subsecretario de la Cancillería federal, Egon Bahr, al finalizar las negociaciones, "el primer paso grande y significativo hacia mayores facilidades para los habitantes de ambos estados".

Facilidades que con ocasión de la firma del tratado en Berlín fueron confirmadas por el subsecretario Dr. Michael Kohl en nombre de la RDA en forma de una carta entregada al subsecretario Bahr en Bonn.

Según se ha convenido, los alemanes de la República Federal que hayan sido invitados por parientes o conocidos, por instituciones u organizaciones de la RDA, tendrán la tunidad de viajar veces al año en au vil a la RDA. Se a tará el límite del de los regalos. A mo se ofrecer ah posiblidad de hac jes turísticos a tra las agencias de vi tatales, viajes qu hace veinte años bían sido permiti casos excepciona ceversa, ya no se rá únicamente a lados el permiso tar la República en casos familia gentes, cosa qu los habitantes de no supone aún dad de movimie seada.

Según comun

**ALEGRIA**

**El Spreewald, he aquí una foto tomada durante Pentecostés, está situado a 100-120 km. al sudeste de Berlín y fue durante decenios uno de los lugares preferidos para excursiones. Gracias al Tratado de Tráfico resultará ahora de nuevo posible para los alemanes federales viajar como turistas a esta bella región de la RDA. (IN — Bild).—**

# CONVIVENCIA PACIFICA

Potsdam, situado a las puertas de Berlín Occidental, será visita- en el futuro con mayor frecuencia por los berlineses occidentales por los turistas de la República Federal. (IN-Bild).—

Ya para la próxima feria de otoño se han previsto vuelos ch de la República Federal de Alemania a la ciudad ferial de Le una de las ciudades más modernas de la RDA.— (IN-Bild).—

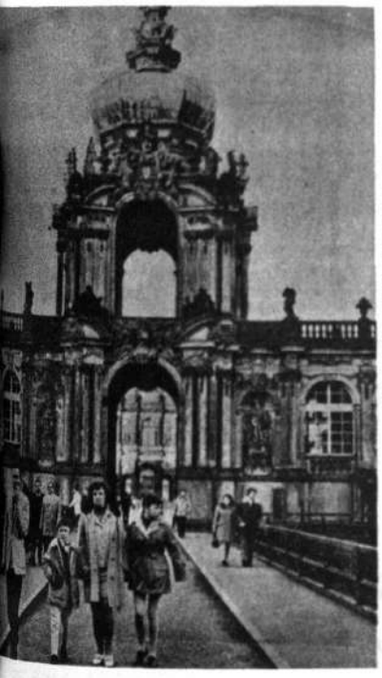

El sueño de muchos alemanes de la República Federal es volver a ver la ciudad de Dresden —he aquí su famoso Zwinger—. Este sueño se hizo realidad para muchos berlineses occidentales durante las pasadas fiestas de Pascuas y Pentecostés. (IN-Bild).

expertos en turismo, los planes para viajes turísticos a la RDA ya han sido terminados Aún queda por demostrar si estos viajes son efectivamente comparables al movimiento turístico que los alemanes federales están acostumbrados a practicar con otros países, sin dificultades visados u obstáculos burocráticos. Por lo que se ha podido averiguar, se están haciendo serios esfuerzos por lograr un tráfico turístico más amplio, no dejándolo en mero "turismo entre parientes", como se denominaba esta reglamentación que hasta la solamente permitía alemanes de la Re ca Federal una visi año a parientes d mer grado residen la RDA.

Wolf J. Pelika
(IN—Bild)

"Con el fin de desarrollar normales relaciones de buena vecindad", se dice en el preámbulo del Tratado de Trafico. Ello es más que un mero tránsito de viajeros interalemán, más que visitas a parientes y viajes turísticos. Según palabras del subsecretario de la Cancillería federal, Egon Bahr, significa también que "las fronteras de Europa son inviolables, sin que por ello supongan una barrera, para que este continente pueda vivir en paz". (IN-Bild).—

"... desarrollar buenas relaciones de vecindad"

# Surge el acuerdo ✪ DIALOGO DE DISTENSION

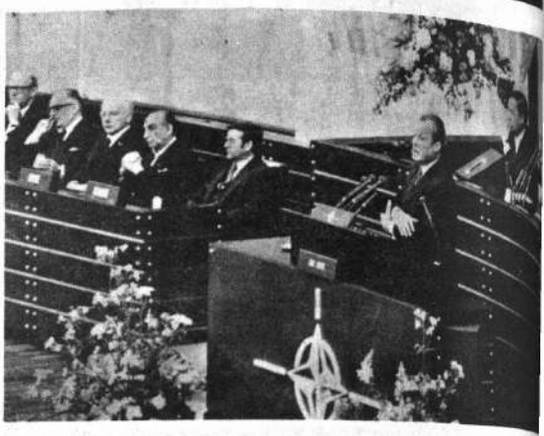

-BERLIN—BONN (INB).—Puntos culminantes en el diálogo de distensión mantenido en las últimas semanas entre el Este y el Oeste fueron la firma del Acuerdo sobre Berlín por parte de las Cuatro Potencias (abajo), en el edificio del Consejo de Control en Berlín occidental, y el congreso de primavera celebrado por el Consejo de Ministros de la OTAN en Bonn (arriba: el canciller federal Brandt saluda a los participantes en el Bundestag). Los resultados más importantes: se garantiza el libre acceso a Berlín —la OTAN aprueba la celebración de una Conferencia de Seguridad —tema principal de esta conferencia será la reducción de tropas. (Fotos: IN—Bild/Bundesbildstelle).

ACUERDO

-El acuerdo de los Estados Unidos, la Unión Soviética, Gran Bretaña y Francia sobre Berlín incluye los tres puntos esenciales con los que el presidente Kennedy estableció la posición norteamericana en Berlín a raíz de la construcción del Muro en 1961: el derecho de presencia de los Aliados en Berlín, el derecho a acceso a través de Alemania oriental y la posibilidad de la población de Berlín Oeste de decidir sobre su futuro y su manera de vivir. Con la signatura del Acuerdo sobre Berlín entró en vigor al mismo tiempo el Tratado de Tráfico entre la República Federal de Alemania y la República Democrática Alemana, así como el convenio firmado entre el Senado de Berlín Occidental y la RDA sobre viajes y visitas. Habían sido precedidos por la ratificación de los Tratados con Moscú y Varsovia por parte del Parlamento federal (KWS).

# HERBOL S.A.

Ayacucho 208 Tel. 29742-43171 Casilla 684

## Representantes de la fábricas alemanas

HENKEL INTERNATIONAL: Productos químicos, detergentes, pegamentos.

COMBITEX: Maquinaria textil (Pre-tejeduría, tejeduría y acabado).

KRUPP (Textil): Maquinaria para hilanderías (Lana - Sintéticos).

ZINSER—TRUTZSCHLER: Maquinaria para hilandería (Algodón — Sintéticos).

UNIVERSAL: Máquinas para tejidos de punto — RECTILINEAS

MAYER & CIA.: Máquinas para tejidos de punto — CIRCULARES.

ZANGS: Máquinas bordadoras.

KNOTEX: Anudadoras para urdimbres.

## Ademas representaciones de:

- MATERIAS PRIMAS
- HILADOS
- MAQUINARIA PARA DIFERENTES INDUSTRIAS
- FERRETERIA

Y OTROS

SALUDA CORDIALMENTE A LA REPUBLICA FEDERAL DE ALEMANIA



# BLOCK & CIA

AVISA A LOS DEPORTISTAS QUE ACABAMOS DE RECIBIR

# TONOGLUTAL

80 GRAGEAS

TONICO MUSCULAR Y CEREBRAL

0*0*0*0*0*0*0*0*0*0*0*0*0*0*0*0*0*0*0*0*0

# LUMBAGIN

pomada

PARA TRATAMIENTO DE DOLORES Y DISTENSIONES MUSCULARES

PIDA EN SU FARMACIA



# EXIMA

REPRESENTACIONES

Edificio Iglesias 3er. piso Of. 14-16
Calle Yanacocha 599
Teléfono 24814 Casilla 200
Cables: EXIMA.

SALUDA AL LABORIOSO PUEBLO DE ALEMANIA EN EL DIA DE LA UNIDAD NACIONAL.

Representantes exclusivos de:

**SCHAEFFLER — WERKE K. G.**

Werk I: Teppichwerk Schaeffler
Fábrica importante de alfombras y pisos.

Werk II: INA Werke
Rodamientos de Agujas y Rodillos Cilíndricos.

**SINGER ALEMANIA**
Fábrica de máquinas rectilíneas completamente automáticas para tejidos de punto, también de tejidos Jacquard, con facilidades de pago.

**TEXTILMASCHINEN ERLANGEN — Erlangen**
Toda clase de maquinaria textil reconstruida e instalaciones completas, etc.

**JOH. WIEBELHAUS & CO., Meschede**
Fábrica de herramientas (hachas, picotas, etc.)

**ALFRED L. WOLFF, Hamburg, estabi. 1897**
Exportadores de renombre de mercaderías en general y equipos industriales, etc.

— Consúltenos para pedidos directos y condiciones de pago —

# dralon®

LA FIBRA PRODIGIOSA DE BAYER

## AHORA VISTE A TODA LA FAMILIA!

CON Polonesa Rubsa Manhattan SABRA

dralon es la revolución del hilado y del color de moda en prendas de vestir para toda la familia, en primavera, verano, otoño, invierno dralon es la prenda moderna para la vida moderna. Las prendas con fibra dralon se lavan fácilmente secan rápido...
...y de verdad dralon se lava y no se plancha!




BUSQUE EN LAS PRENDAS ESTAS ETIQUETAS QUE GARANTIZAN LA CONFECCION Y CALIDAD dralon DE BAYER

BAYER

Farbenfabriken Bayer AG (Alemania)

# IMPRESIONANTE DEMOSTRACION DE DESARROLLO

# FABR LEVER

## CASI 40 MIL HOMBRES POSIBILITAN MARCH

*-La fábrica de Leverkusen constituye el complejo fabril principal y es al mismo tiempo la sede central de los departamentos de venta y de administración. Además de toda una serie de laboratorios científicos de investigación, se encuentran también aquí numerosos laboratorios tecnológicos y departamentos de ensayo o aplicaciones técnicas para los sectores de plásticos, caucho y colorantes.*

*En un terreno de 2,5 km2., sobre el que se levantan más de 600 edificios, se halla una de las fábricas mayores y más polifacéticas para la obtención de productos inorgánicos y orgánicos. La situación favorable a orillas del Rin y la extensa red de anchas calles, proyectadas ya hace ochenta años, siguen siendo aún actualmente una condición ideal para el tráfico de mercancías en continuo incremento.*

*Solamente la planta de Leverku-*

*sen tiene 36.*
*bién BAYE*
*entre las que*
*Dormagen,*
*la margen*
*habiendo sid*
*se obtiene*
*las fibras*

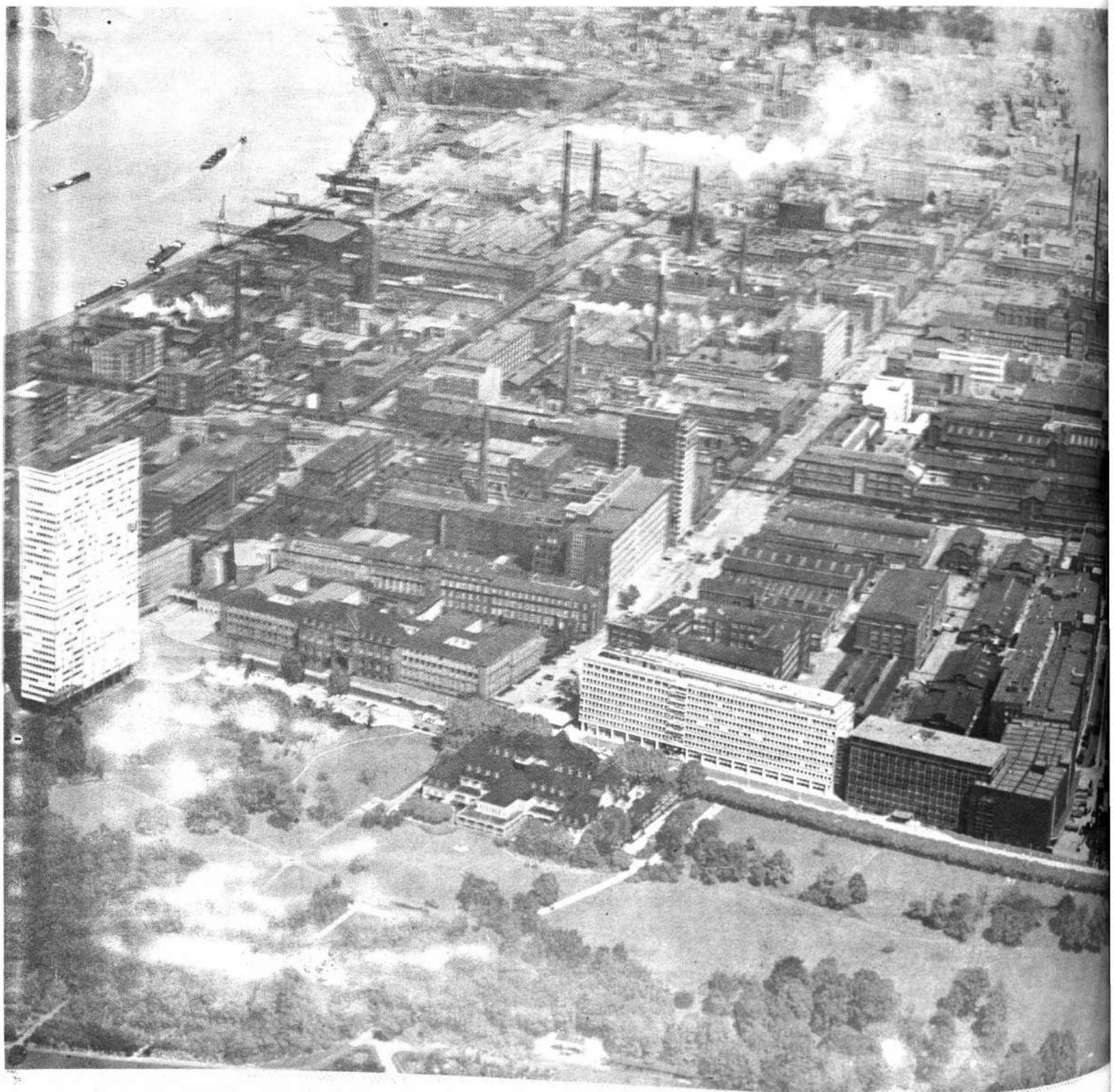

# A DE
# SEN
## TE COMPLEJO

*LON y DORLASTAN marcas registradas. Además en las instalaciones de Dormagen se fabrican ácido sulfúrico, cloro, sosa caústica, productos fitosanitarios y antiparasitarios, como productos básicos para plásticos.*

# LEVANTANSE MAS DE 600 EDIFICIOS

es más

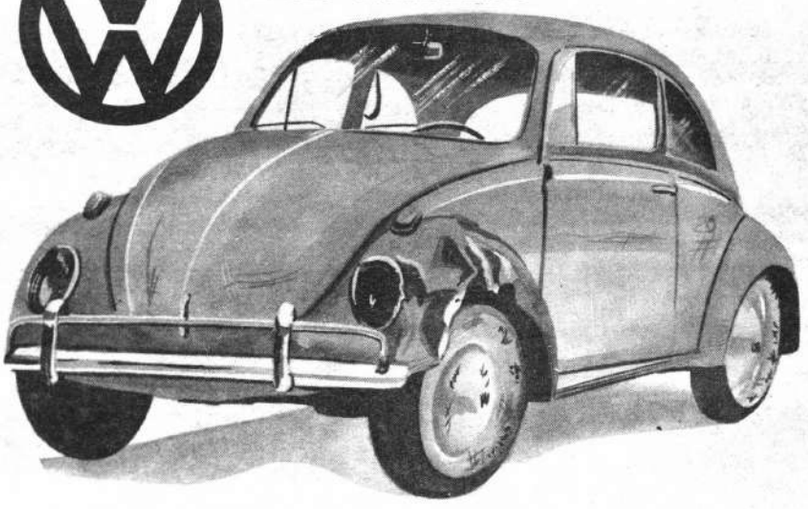

marcha, marcha, marcha..... pero!

# LOS AÑOS PASAN

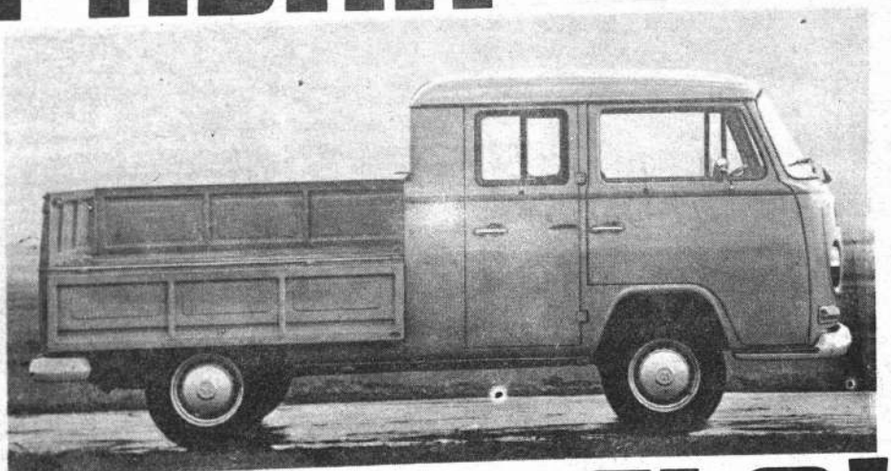

# RENUEVELO!

LE ACEPTAMOS SU AUTO USADO COMO PARTE DE PAGO POR UNO NUEVO.

**HANSA LTDA.** Y la organización VW en todo el país.

Consultenos en Mercado casi esq. Yanacocha - Tels. 54959 - 54445 - La Paz

# UNA FERIA INOLVIDABLE

HANNOVER, (INB).— En LA MAYOR FINCA CAMPESINA DEL MUNDO se habían convertido a finales de mayo comienzos de junio el recinto ferial de Hannover. En la LIX Exposición de la Sociedad Agraria Alemana se interesaron unos 300.000 visitantes (arriba: el ministro federal de Alimentación y Agricultura, Josef Ertl —segundo por la izquierda) por los productos expuestos por un total de mil empresas procedentes de 21 países. Aparte de un sinfín de tractores, trilladoras, aperos de labranza abonos y material de construcción la feria incluyó numerosas muestras especiales en las que se ofrecían consejos prácticos a los campesinos sobre cría porcina organización de cooperativas y vacaciones en explotaciones rurales. Hannover fue esta vez también una meca para los aficionados a la cría caballar. Se presentaron más de cien ejemplares de todas las razas, especialmente aptos para competicions hípicas y el deporte de la equitación.

Foto: IN—Bild/DLK—Pressestelle.

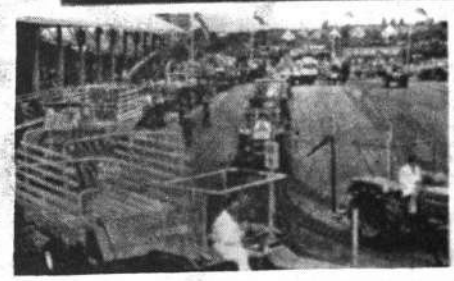

## ¿Ayuda a través del comercio? Exportaciones 1970 (en mil millones $)

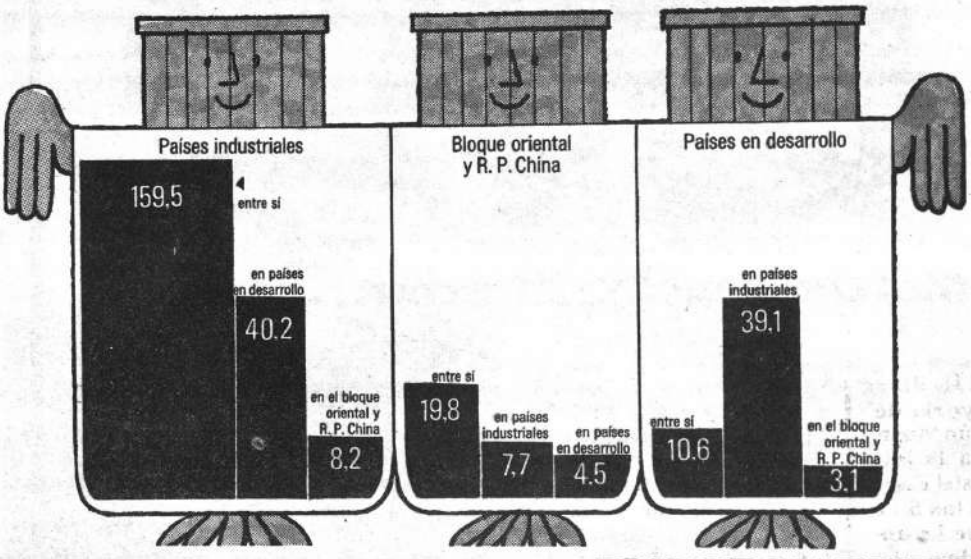


## GRAFICO PARA REFLEXIONAR

-BONN (INB). ¿Es la "ayuda a través del comercio" una solución para hacer de los países en vías de crecimiento países plenamente desarrollados, sin hambre, sin desempleo y sin analfabetos? Nuestro diagrama revela un considerable volumen comercial con los países del Tercer Mundo. Y sin embargo, los pobres siguen sin poder deshacerse de su pobreza. Porque las leyes del comercio mundial siguen determinándolas los países industriales. Sus "artículos proteccionistas" son: limitación de cantidades, prescripciónes higiénicas, normas de calidad, directrices de seguridad. Por lo que no es de extrañar que en vista de todas estas difi... des, el porcentaje de los pa... en desarrollo en el comer... mundial ha disminuido ... 1950 a 1970 de un 32 a... 17,9 por 100. Aunque el ... mercio no sea una sol... definitiva, al menos sí s... medio eficaz para sacar ... vecho óptimo de las rique... del Tercer Mundo: mano ... obra y materias primas, ... para ello, las naciones in... triales han de hacer algo ... su parte, como por ejem... la República Federal de A... mania, que ha abierto sus ... cados a lo productos de ... países en vías de desarr... (SL) Foto: IN—Bild/Kon...

## EXPERIMENTO

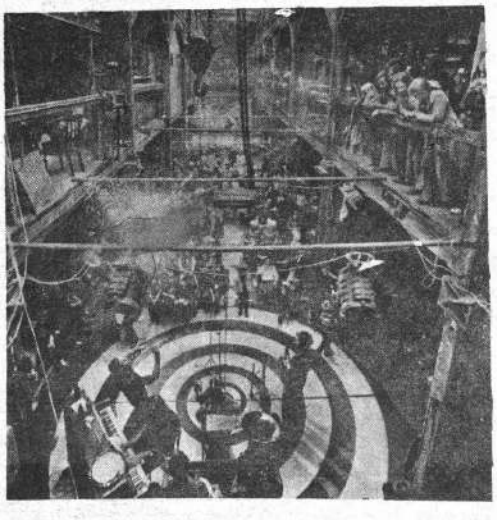

—HAMBURGO (INB).—Jazz los domingos por la mañana en una vieja fábrica es una de las ofertas del pintor Horst Dietrich y del arquitecto Friedhelm Zeuner de Hamburgo—Altona para los ratos de ocio. Este "centro de comunicación" que cuenta con el apoyo de 40 auxiliares voluntarios y 17 empleados de día entero, cuenta los fines de semana con más de 1.000 visitantes y entre semana con unos 700 espectadores. Acuden a este centro aprendices, escolares, universitarios matrimonios jovenes, parejas de novios o personas de edad avanzada. Según voluntad de sus fundadores, todo el que acuda a esta vieja fábrica puede pintar, modelar, hacer música, interpretar papeles teatrales o simplemente ver y oir lo que hacen los demás. Se ha incluído una guardería infantil y una sala de té. Los Senadores de la ciudad hanseática de Hamburgo se mostraron muy impresionados por este experimento dedicado al tiempo libre. Han anunciado que proyectan conceder un apoyo financiero a este singular centro de entretenimiento (UH) Foto: IN—Bild /Klemm.

## COMODIDAD Y VELOCIDAD

-COLONIA, (INB)." Flecha del Rhín" es el nombre del barco más rápido sobre este rio europeo. A una velocidad de 65 kilómetros/hora circula este barco/avión construido en la Unión Soviética entre Colonia y Coblenza. Puede transportar 64 viajeros y se hace el recorrido entre estas dos ciudades en escasas dos horas. Este moderno barco, de la compañía naviera Köln—Düsseldorfer Rheinschiffhart S. A., se ha puesto especialmente al servicio de los turistas de todo el mundo, que así podrán alcanzar más rápidamente ... na de las zonas de más ... tivo turístico, de Alemania, ... tre Coblenza y Maguncia. ... la "Flecha del Rhín" pue... trasbordar luego a los lujo... barcos de pasajeros "Rhin... "Drachenfels", que son las ... yores unidades de la flot... "Flota Blanca" del Rhin... bordo de estos hoteles flo... tes se recorre en siete ho... la parte más bella del río, ... sus románticos pueblos vi... las y sus famosos castil... hasta llegar a Maguncia. (A... Foto: IN-BILD/KD.

## LA ALEMANIA DE HOY

-La Embajada de Alemania Federal en nuestro país, posibilitó la edición del presente suplemento, que no pretende reflejar a cabalidad lo que constituye, en la actualidad, un país señalado como modelo de progreso.

Dejamos constancia de esa colaboración, a través del material proporcionado y el agradecimiento a las firmas que anunciaron por intermedio del Departamento de Publicidad. La Dirección del suplemento correspondió a Mario Vargas Rodríguez, uno de los directores de HOY.

# PRIMERA DALLA IMPICA

IUNICH (INB). La prime nedalla de oro olímpica ra entregar ya ahora el té Olímpico Internacional uellos que han proyectado nstruido las instalaciones rtivas para la Olimpiada Iunich. Esta es al menos pinión de Sergej Pawlow, dente del Comité nacional lucación física y deporte el Consejo de Ministros de RSS. opinión que induda- ente también comparten os de los **huéspedes pre-** s en la inauguración del lio Olímpico de Munich. ual que los 80.000 espec- es que asistieron al parti- augural del Estadio cele- entre el equipo nacional República Federal y el URSS (4:1) y los aprox. millones de espectadores levisión en 24 países, el e la delegación soviética w, se mostró entusiasma las instalaciones deporti- el Oberwiesenfeld de Mu- foto) con su singular te- y de la perfecta organiza de la que se hizo alarde te esta prueba general límpica. (gn) Foto: IN- WEREK.

# CLASIFICADO

-COLONIA (INB).- Cuando la mayoría de las personas aún duerme comienza ya la jornada para Christel Freese (foto). Hacia las 5 de la mañana suele levantarse este joven deportista, residente en Colonia, pues ha de trasladarse todos los días a un colegio en Euskirchen, a 30 km. de distancia, en donde da clases de alemán, biología y deporte. Por lo que resulta tanto más sorprendente que Christel Freese, a pesar de su intensa jornada de trabajo, de 16 horas al día disponga aún de tiempo suficiente para entrenarse y establecer marcas en su disciplina. Acaba de mejorar su propio record alemán en los 400 metros, con 52.2 segundos. Foto: IN-Bild/ Sven Simon.

# CANDIDATO

-BELLENBERG (INB). Largos años de entrenamiento acaban de dar su fruto para Rudolf Mang, de 21 años de edad y residente en Bellenberg (República Federal de Alemania), con ocasión de los XXXI Campeonatos Europeos en levantamiento de pesos, celebrados en Constanza (Rumania). Con 630,0 kg. se situó el mejor levantador de pesos alemán "sólo" en el segundo lugar, detrás del ruso Wassili Alexejew (632,5 kg), no obstante, Alexejew, que mantiene el record mundial pesa 20 kg. más que Mang y tiene 9 años más que éste, fue vencido por Mang en el empuje (230,0 : 225,0) y en el arranque (117,5:175,0)

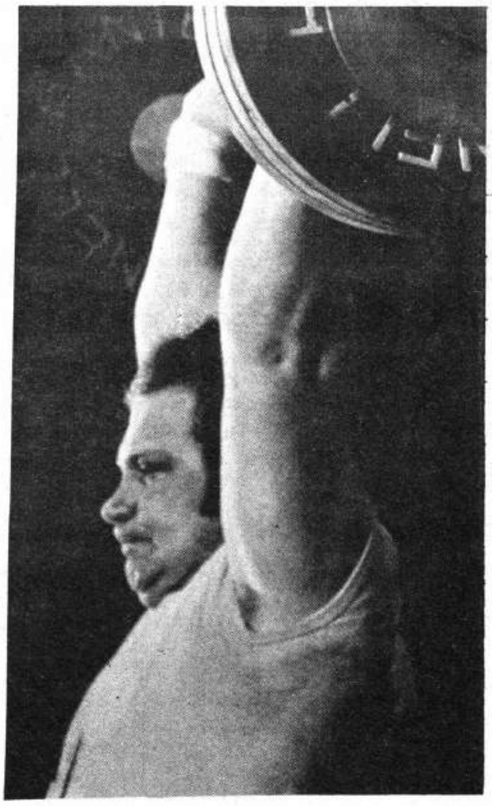

# CAMPEON

da (INB) UN CAMPEON MUN- NTRENA A LOS CANDIDATOS COS. Con una intensidad mayor a se están entrenando los ciclistas pública Federal de Alemania que ado cualificarse para los próximos Olímpicos en Munich. Los aficiona- iclismo se han buscado para este ntrenador que en muchas competi- nternacionales ha ocupado uno de eros puestos: Rudi Altig (derecha), 1969 ganó como aficionado y más ras tres veces como profesional el campeón mundial en carreras de . El que hasta la fecha más prove- sacado de sus consejos y de su ex- aria experiencia es Wilfried Trott da), el corredor del RSV Viktoria nia-Lövenich. En este año ya ha ido 12 victorias en carreras en las parte participaron ciclistas de re- universal; es al mismo tiempo una grandes esperanzas olímpicas de la ca Federal de Alemania (pa) Foto: d. Horst Müller.

## SON DIEZ MIL PERO SERAN MUCHOS MENOS

-(INP).-En la República Federal de Alemania deben existir actualmente unos diez mil jóvenes deportistas cuya carrera profesional por lo menos en los próximos días habrá quedado algo en segunda línea. Todos ellos se entrenan con empeño y esperan poder pisar el 26 de agosto de 1972 la arena del estadio olímpico de Munich. Un deseo que no podrá cumplirse ni siquiera para uno de cada veinte.

En el país propio, los luchadores olímpicos tienen casi siempre más facilidades, pero también más dificultades que la competencia; más facilidades porque actúan en un entorno más familiar, más dificultades porque se ven cargados siempre con especiales esperanzas de sus compatriotas.

# JUANACHA SANCHEZ; NUEVO EXITO DE RAUL SALMON

POR : ALFREDO RIVE

.Como no podía ser de otra manera, Raúl Salmón ya nos tiene acostumbrados a presenciar espectáculos realmente de calidad. La puesta en escena de JUANA SANCHEZ reedita lo realizado con los TRES GENERALES. Esta vez nos muestra un pasaje histórico de la vida compleja y discutida de Mariano Melgarejo junto a su amante Juana Sánchez.

A través de su obra Salmón nos muestra a un Melgarejo totalmente distinto del que nosotros creíamos conocer, es decir éste es un Melgarejo humano, fuerte y con chispazos de genialidad.

El diálogo ameno decorados estupendos y si a esto añadimos el vestuario nos hacen ver que Raúl no escatimó realmente nada para brindar una vez más un espectáculo de real jerarquía.

Ojalá en el país hubieran muchos como él que en forma desinteresada y sin egocentrismos, brinden su apoyo para levantar nuestro nivel cultural.

Hablamos del autor y ahora lo haremos del director. La puesta en escena y dirección estuvo a cargo del señor Leo Redín, quien como director del conjunto y con experiencia obtenida en el exterior quiso que esta puesta en escena de Juana Sánchez salga todo lo mejor posible. Su deseo fue cumplido, no en un cien por cien, pero si, en un setenta por ciento, su peor defecto fue mover a los personajes como robots, cuadriculándolos al centímetro y sin dejarles chance a la creación propia de actor. No se olvide que Diderot nos enseña que, a un actor no se lo puede mover como a una ecuación matemática, esto más esto—igual esto, porque con ello se pierde la sensibilidad humana, en cuanto a la interpretación se refiere. Otro defecto suyo es hacer que todos los actores engolen la voz. ¿Para qué?. Creemos que la misión de nuestro amigo Redín en formar actores de teatro y no locutores. En síntesis tuvo matices de calidad.

Con referencia a los actores diremos lo siguiente:

*-MELGAREJO Y JUANA SANCHEZ*
*Se amaron... pero a su modo.*

**YOLANDA KINCAR** (Juana Sánchez) Su actuación fue monocorde, no logró captar el personaje que plantea el autor; le faltó emotividad, fuerza para llegar al clímax por las multiples transiciones que el personaje exige, el peor enemigo de Yola son sus manos, no sabe qué hacer con ellas. Esforzándose un poco, puede dar más; ya dijimos anteriormente que en ella hay madera, sólo es cuestión de pulirla.

**MARLENE TERAN** (Dña. María Sánchez), Actuación bastante dis-

*-Misión cumplida... felicidades muchachos.*

creta, tiene conoc
tos teatrales pero
ta explotarlos.

**RICARDO NE**
(Aurelio Sánchez
bajo bastante so
único que faltó fu
nar su parlamen
último acto, quiz
ba al nerviosism
première.

**JORGE RODR**
(Cap. Palma) M
en su actuación,
po salvar el pe

**FELIX BARR**
ccha Lago) Con
obra hubo mod
nes, especialmen
primer acto, prác
te su papel se vic
do a la nada, c
Félix nos demos
para un buen a
hay papel chico.

**HUMBERTO**
(Juan Mariano S
Desempeñó bas
gular.

**WALTER VA**
(Dr. Donato Mu
hay duda que
va superando
tó mucho más q
"Tres Generales

**RODOLFO S**
**NO** (Melgarejo
ros, Serrano de
sus condiciones
actor. Su presen
escenario mar
tente al público
dor, en lo mejor
la Compañía T
Pueblo.

**BEATRIZ O**
(Dama I) Cuan
triz tiene talent
peles chicos se
grandes. Felici

**ANA SALAZ**
jer de pueblo)
mente no tuvo
mas, dadas sus
nes esperamos
un papel acord
capacidad.

**ENRIQUE**
**TES** (Oficial) (
actor que se p
tre los buenos.

**LUIS RICO**
gustín Morales)
estuvo más pos
de su personaj
bajo bastante b
único que le fa
que su trabajo
mente bueno fue
tar a Morales
visos de traidor.

En síntesis, ot
del teatro bolivi
cidades a todos
participaron en
tra forma. Cuan
gan al vecino P
Perú, reediten lo
cieron en casa.

**El Círculo Femenino de Cultura Hispánica auspició la conferencia que dictó en el Club de La Paz, Luz Sánchez Bustamante. La disertante en un momento de su interesante conferencia sobre "Un viaje a Tierra Santa".—**

# Sociales

-Mañana 26 de junio a las 12:30 el Encargado de Negocios a.i. de la República Argentina D. Walther H. Loubau ofrecerá un almuerzo en la Residencia de la Embajada Argentina en honor del Presidente de COMIBOL general Rogelio Miranda con motivo de su proximo viaje a Buenos Aires.

*****

-El ministro de Planificación y Coordinación Julio Prado invitó a un cóctel con motivo de agasajar a un grupo de periodistas de la ciudad.

*****

-El ministro de Relaciones Exteriores de Colombia y la señora de Vásquez Carrizosa ofrecieron una cena en los salones del Hotel Crillón.

*****

-Los familiares y amigos de Juan Asbún Zugby ofrecieron un cóctel para celebrar su cumpleaños.

*****

-Los socios del Club de Tenis La Paz se reunieron en una fogata en el local del Club en La Florida.

*****

-En el Club Los Sargentos se celebró una amena fogata para recibir la noche de San Juan.

**El Ministro de la Soberana Orden de Malta y la señora de Leonardis invitaron a sus relaciones sociales a una recepción celebrando el aniversario de la S.O.M. de Malta. En la foto un aspecto de la reunión.—**

-Mañana lunes en los salones del Club de La Paz se realizará un banquete ofrecido por el directorio de esa institución en honor del Presidente de la República Coronel Hugo Banzer Suaréz y su señora Yolanda Prada de Banzer.

*****

-Las ex-alumnas del Colegio Santa Ana se reunirán en casa de María de Badrodin el próximo jueves.

**El Ministro de Relaciones Exteriores y la Sra. de Gutiérrez ofrecieron un banquete en honor del Ministro de Relaciones Exteriores de Colombia y la señora de Vázquez Carrizosa, en los salones de la Cancillería. Los anfitriones con un grupo de sus invitados.—**

En la paz del Señor y confortado con los auxilios de la Santa Religión Católica y la Bendición Papal, ha dejado de existir victimado alevosamente el que en vida fue:

## Don Angel Blaye Ariñez

(Q.E.P.D.)

Gloria Echegaray v. de Blaye, esposa; Daniel, hijo; Guillermo Blaye, padre; Carmela Blaye, hermana; José Lafuente, Elvira de Lafuente, Juan Echegaray, padres políticos, Aurora v. de Cámara abuela; los hermanos políticos, tíos, primos y demás familia ruegan a sus amistades y personas piadosas, en especial al personal de la Alcaldía Municipal, Instituto Municipal de Higiene, Club 13 de Junio, Club Zaragoza y demás instituciones a las que perteneció, se dignen asistir a la traslación de sus restos mortales del extinto al Cementerio General el dia de hoy domingo 25 del presente a horas 16:00

El cortejo fúnebre partirá de la calle Sucre Nº 1273.

Favor que agradecerán [illegible]

EL MEJOR REGALO PARA SU AUTO...

autoradios BLAUPUNKT
PUNTO AZUL

INSTALACION
DE SU AUTORADIO
EN NUESTRO SERVICIO TECNICO DE EL ALTO TELF. 59342

HANSA Ltda. La firma boliviana de su confianza con mas de 60 años al servicio del país
DEPTO. TECNICO Tels. 42836 · 55219 · 53661
Sucursales: COCHABAMBA · ORURO · POTOSI · SANTA CRUZ · SUCRE · TARIJA · VILLAZON

# Profesionales

## Dr. José L. Morales Mendieta

**CIRUJANO ESPECIALISTA**

Post-Grado Universidad Nacional y Católica - Córdoba - Argentina. Enfermedades y cirugía del CUELLO — BOCIO — ESTOMAGO — HIGADO y VIAS BILIARES — PANCREAS — INTESTINOS — HERNIAS — VARICES y sus Complicaciones — CIRUGIA DE MAMA.

Consultas Hs. 15 a 19 - Edificio Cine Scala - 3º piso Telf. 22692 - 55945 - Cas. 4143

## Dr. Félix Saunero Rojas

**GINECOLOGO OBSTETRA ESPECIALISTA**

Ex-Residente del Hospital de Gineco Obstetricia Nº 1 de México D.F

Enfermedades de señoras — Atención Prenatal — Partos

Consultorio: Belisario Salinas 228 — Consultas de 4 a 7

Teléfono Consultorio 41003 — Domicilio 20227

## Dr. Waldo Valcárcel Estrada

**MEDICO DE NIÑOS**

**. Estudios universitarios y de especialización en Buenos Aires. Atiende hasta nuevo aviso en la Av. 16 de Julio No. 1456 tercer piso edificio SOBIMA. Teléfono 55742 de horas 17 a 20 Consultas de urgencia a cualquier hora Telf. 22319.**

## Inst. de Enfermedades Digestivas

**-Av. 6 de Agosto 2034 1ra. cuadra, (al lado de la Radio Méndez) Teléfono 21048.**

**ATENDIDO POR LOS ESPECIALISTAS DRS. FEDERICO ALIAGA ANTEZANA, JORGE LORA URCULLO, JUAN ZARATE DURAN.**

**METODOS MODERNOS DE DIAGNOSTICO EN LAS ENFERMEDADES DEL ESTOMAGO, HIGADO, VIAS BILIARES, PANCREAS E INTESTINOS DE ADULTOS Y NIÑOS.**

**Consultas de hs. 17 a 20**

**SERVICIO PERMANENTE DE ATENCION DE EMERGENCIA.**

## Dr. Eduardo Maldonado R.

**PROBLEMAS DE LA PERSONALIDAD Y DE LA CONDUCTA**

**Atiende en su nuevo consultorio del Edificio Victoria 2do piso Av. Arce esq. Goitia de Hs. 16 a 19.30. Telf. 23915.**

## Dr. Eduardo Figueroa Erazo

**DENTISTA ESPECIALISTA EN NIÑOS**

Estudios de post—grado realizados en la Universidad de Osaka (Japón) Atiende tratamientos de la especialidad y trabajos de prótesis en adultos.

Consultorio: Ayacucho 230 — Edificio cine Scala 3er. piso. Teléfono 22692 — 24143 — Favor reservar hora.

## Dr. Edgar Tardío Domínguez

**MEDICO — CIRUJANO — OCULISTA**

Especializado en la Universidad de París (FRANCIA). Miembro Activo de la Sociedad Francesa de Oftalmología e Instituto Barraquer de Barcelona (ESPAÑA). Ex-asistente del hospital HOTEL DIEU de París.

MEDICINA Y CIRUGIA DE OJOS, ESTRABISMOS, CATARATAS, GLAUCOMA. DESPRENDIMIENTOS DE RETINA, TRANSPLANTE DE CORNEA. TRAUMATOLOGIA OCULAR. MEDICION DE LENTES, LENTES DE CONTACTO

Consultorio: Federico Zuazo 1553. Teléfono 43235. Casilla 5081

Atiende todos los días de 11 a 12 y de 14 a 20 SABADOS de 9 a 12

ON PARLE FRANCAIS

## Dr. ALCIDES RODRIGUEZ JORDAN

**GINECOLOGO-ESPECIALISTA**

Clínicas Ginecológicas de España, Alemania y Austria, Cáncer Genital; Método Citológico y Colposcópico para su diagnostico precóz. Tratamiento del matrimonio estéril. Cirugía de tumores. Parto sin dolor. Consultorio Av. Mcl. Santa Cruz 1322 Edificio Avianca. Tel 40329 — 28154 . Consultas de horas 10:30 a 12 y 15 a 19 — Ruega pedir hora.

## Laboratorios Roux

**Dr. Rubén Tejada Andrade**

**Dr. Miguel Velázquez P.**

ANALISIS: Sangre, química de la sangre, orina, heses, líquido cefaquideo, pruebas del embarazo, parasitológicos, bacteriológicos y químicos en general — Jugo gástrico y duodenal.

ATENCIONES. De 8 y 30 a 12 m. y de 15 a 19 p.m.

DIRECCION: Av. Camacho 1223 (Esq. Ayacucho) Edf. Krsul 5o. piso, Tel 24528. Casilla 2665, Tel. Domicilio 21122

# OFERTAS-OFERTAS-OFERTAS-OFERTAS

**COMERCIAL "ALAS"**

GALERIA LUZ.— Tel. 29734. Alquila lindo departamento tres dormitorios, dependencias, jardín, teléfono. Méndez Arcos.

**COMERCIAL "ALAS"**

GALERIA LUZ.— Tel. 29734. Alquila departamento amoblado tres dormitorios, dependencias, 20 de Octubre.

**COMERCIAL "ALAS"**

GALERIA LUZ.— Tel. 29734. Alquila departamento dos dormitorios, sala estar, dependencias Juan de Vargas, Miraflores.

**COMERCIAL "ALAS"**

GALERIA LUZ.— Tel. 29734. Alquila departamento muy bien amoblado, dos dormitorios, dependencias, Cuba, Miraflores.

**COMERCIAL "ALAS"**

GALERIA LUZ.— Tel. 29734. Alquila casa amoblada, cuatro dormitorios, dependencias, garaje Ondarza, Sopocachi.

**COMERCIAL "ALAS"**

GALERIA LUZ.— Tel. 29734. Alquila departamento un dormitorio, dependencias, Adolfo Gonzales. $b. 700.—

**COMERCIAL "ALAS"**

GALERIA LUZ.— Tel. 29734. Anticrético departamento un dormitorio, dependencias cerca Plaza Villarroel.

**COMERCIAL "ALAS"**

GALERIA LUZ.— Tel. 29734. Anticrético departamento tres dormitorios dependencias. Reseguín. $b. 40.000.—

**COMERCIAL "ALAS"**

GALERIA LUZ.— Tel. 29734 Anticrético departamento tres dormitorios, dependencias, teléfono. Camacho.

**COMERCIAL "ALAS"**

GALERIA LUZ.— Tel. 29734. Anticrético tienda. Comercio. $b. 15.000.

**COMERCIAL "ALAS"**

GALERIA LUZ.— Tel. 29734. Vende chalet 3 dormitorios, dependencias, jardín. Francisco Bedregal Sopocachi.

**COMERCIAL "ALAS"**

GALERIA LUZ.— Tel. 29734.— Vende departamento un dormitorio, dependencias. Edificio Ingavi.

## Dr. FERDIN HUMBOLDT BARRERO

**MEDICO DE PIEL**

-Consultas de 14.00 a 17.30 — Teléfono 40005 — 28649 calle Loayza No. 250 — Edificio Castilla 2do. Piso.

## Dr. Nils D. Noya Tapia

**MEDICO PSIQUIATRA — PSIQUIATRA INFANTIL**

U.M.S.A. Centro Médico Nacional de México D.F. — Consultorio: Mercado 1115 (Edif. Guerrero 3er. piso Of. 2 Teléfono 22162). Atiende de hs. 16 a 20 — English Spoken — Casilla de Correo 1395.

***PARTO SIN DOLOR Y SIN TEMOR***

## Dr. Ladislao Hermosa Rivera

-EDUCACION DEL PARTO —CURSOS ESPECIALES— TRATAMIENTO DE SECRESIONES VAGINALES, DEL ACNE, DE LA ENFERMEDAD MENOPAUSICA, ESTERILIDAD CAUTERIZACION DE ULCERAS, ENFERMEDADES GINECOLOGICAS.

Comunica a su distinguida clientela que a partir de la fecha y durante 15 días, la atención será suspendida por encontrarse de viaje al exterior.

## Dr. Emilio Salgueiro Celis

**MEDICO CIRUJANO ESPECIALIZADO**

Enfermedades y Cirugía del Tórax (Corazón, Pulmones, Esofago Diafragma) Cirugía vascular (insuficiencias arteriales, Tratamiento radical de várices). ENDOSCOPIAS — AEROLIZACIONES — ELECTROCARDIOGRAFIA Rayos X. Consultorio: Horas 16 y 30 a 19 y 30 Edificio Castilla Ofs. 303 — 304. Calle Loayza Tel. 27502. Domicilio: Rosendo Gutiérrez 374. Tel. 2267 — 22294. Casilla 2475

Man Sprichf Deutsch — English Spoken

COMERCIAL "ALA
GALERIA LUZ.— T
29734. Vende cond
ble casa. tres dorm
rios, dependencias,
dín, garaje, San Mig
Calacoto

NECESITA
CAPITALISTA
Primera hipoteca,
ce clientela selecta
serva, garantía. O
CIAL "ALAS" Tel.

PROPIETARIOS
DE CASAS
Si desea alquilar
en anticrético pase
MERCIAL "ALAS"
de será atendido
clientes de recon
solvencia, garantía
PIETARIOS NO
GAN COMISION,
ría Luz. Tel. 2973

SANA-CICATRIZ
PIE DE ATLE
QUITA RAPIDAME
PICAZO
A base de Propionato de S
otros medicamentos hema
do una fórmula especifica
tratamiento de enferme
la piel producidas por
como infecciones de la
de las uñas, del cuero
y de la barba, eczema,
atleta, etc.,que se vende
nombre de SANAFITIL
Si Ud. ha probado otros
mentos y no ha logrado
dos deseados pruebe SAN
y Ud. comprobará su
resultados.

# Ministerio de Educación
## Exámenes del Magisterio

Se comunica al Magisterio, Urbano y Rural, que los Manuales de Consulta para los exámenes de Inscripción en el Escalafón (Art. 232º del Código de la Educación), Declaratoria de Maestros Titulares por Antigüedad (Art. 233º del Código de Educación) y Ascenso de Categorías de 5ª a 4ª y de 4ª a 3ª (Convenio del 12 de agosto de 1970), se encuentran a la venta en la ciudad de La Paz en el Departamento Nacional de Evaluación (Avenida Illimani Nº 1359) y en el interior de la República en las Direcciones Distritales y Supervisiones Regionales, al precio de $b. 10. el ejemplar.

La inscripción de postulantes en todo el país, se cerrará el DIA 31 DE JUNIO a las 18 horas. El derecho de Inscripción ha sido fijado en $b. 10.- que deben ser depositados en la Cuenta 3—J—17 en el Banco Central de cada ciudad.

Los exámenes al personal docente y administrativo se recibirán en base al Manual mencionado, al Código de la Educación y al Reglamento del Escalafón Nacional del Magisterio.

De acuerdo a normas legales en vigencia, los exámenes se recibirán SOLAMENTE UNA VEZ, a partir del 10 DE JULIO DEL PRESENTE AÑO, según el calendario siguiente:

| COMISION | LOCALIDAD | FECHA RECEPCION EXAMENES (Mes de Julio) |
|---|---|---|
| 1a. | La Paz | 10—11—12 |
| 2a. | Cochabamba | 10—11—12 |
| | Trinidad | 14—15 |
| | Guayaramerín | 18—19 |
| | Santa Ana de Yacuma | 20 |
| | Riberalta | 22—23 |
| | Cobija | 25—26 |
| | Magdalena | 29 |
| | San Joaquín | 31 |
| 3a. | Santa Cruz | 10—11—12 |
| | Roboré | 15—16 |
| | Puerto Suárez | 19—20 |
| | Montero | 23 |
| | Camiri | 26 |
| 4a. | Oruro | 10—11 |
| | Uncía | 13 |
| | Uyuni | 15—16 |
| | Tupiza | 18—19 |
| | Villazón | 20 |
| | Tarija | 22—23 |
| | Villa Montes | 26 |
| | Yacuiba | 27 |
| | Camargo | 30 |
| 5a. | Potosí | 10—11 |
| | Sucre | 14—15 |
| | Aiquile | 18 |
| | Vallegrande | 20—21 |
| 6a. | Reyes | 26—27 |
| | Rurrenabaque | 30—31 |
| 7a. | Apolo | 29—30 |

La Paz, 21 de junio de 1972

Oscar Aranibar
Director Depto. Nal. de Evaluación.

**CINE 6 DE AGOSTO**

Matinal HERENCIA DE MUERTE.

Matinée FUFNSTUF EN EL CASTILLO DE LAS BRUJAS Tanda y noche (mayores de 21 años) VIAJE HACIA EL DELIRIO. Actualidades mundiales Nº 23. Precios matinée 3.60 y 4.10. Tanda y noche 4.80 y 5.30.

**CINE UNIVERSO**

Matinée, tanda y noche. CARLITOS Y SNOOPY en tecnicolor. Precios: matinée 3.60 y 4.10. Tanda y noche 4.80 y 5.30.

**CINE SCALA**

Matinal EL GALLEGUITO DE LA CAPA SUCIA. Precios 1.50 y 2.00.

Matinée, tanda y noche. MUCHACHO QUE VAS CANTANDO con Palito Ortega y EL MUNDO AL INSTANTE. Precios matinée 3.60 y 4.10. Tanda y noche 4.80 y 5.30.

**CINE LA PAZ**

Matinée, tanda y noche EL TURISTA PROPONE Y EL SECUESTRADOR DISPONE, con Jackie Gleason y Estelle Parsons. Además EL MUNDO AL INSTANTE. Precios matinée 3.60 y 4.10. Tanda y noche 4.80 y 5.30.

**CINE MEXICO**

Matinal CAPULINA EN EL MUNDO DE LOS AVIONES y SANTO Y BLUE DEMON CONTRA LOS MONSTRUOS.

Matinée EL FABULOSO VAGABUNDO y EL INOLVIDALE CHUCHO EL ROTO. Tanda y noche LA VIUDA BLANCA y EL INOLVIDABLE CHUCHO EL ROTO. Precios matinée 3.20 y 2.20. Tanda y noche 3.30 y 2.20.

**CINE PARIS**

Matinal LA FIESTA INOLVIDABLE. Precios 1.10.

Matinée, tanda y noche. TENGO QUE ABANDONARTE. Precios matinée 3.10. Tanda y noche 3.20.

**CINE ROXY**

Matinal AMOS DEL ESPACIO y TARZAN EL TEMERARIO. Precios 1.10.

Matinée y tanda dobles LA TRAMPA y LA FAMILIA HIP PIE. Noche LA TRAMPA. Precios matinée 2.60. Tanda y nocne 3 30.

**CINE LUX**

Matinal Programa de cortos y Programa variado cómico. Precios 1.00 y 0.60.

Matinée y tanda Y CUATRO CABALGARON y EL TODO POR EL TODO. Noche EL TODO POR EL TODO y UNA MUJER INFAME (sólo mayores). Precios matinée 2.10 y 1.60. Tanda y noche 2.60 y 1.60.

**CINE ABAROA**

Matinal EL ANGEL REBELDE.

Matinée, tanda y noche en tecnicolor CHE OVNI y TOPAZ. Precios matinée 3.10 y 2.10. Tanda y noche 3.20 y 2.10.

**CINE MIRAFLORES**

Matinal TARZAN EL HOMBRE MONO y EL AVENTURERO DE LA ROSA ROJA. Precios 1.10.

Matinée y tanda dobles HE NACIDO EN LA RIBERA y UNO DESPUES DEL OTRO. Noche HE NACIDO EN LA RIBERA. Precios matinée 2.60. Tanda y noche 3.30.

**TEATRO MUNICIPAL**

Matinée, tanda y noche JUANACHA SANCHEZ. Precios: matinée 8, 5 y 3. Tanda y noche 12, 8 y 5.

**CNE MURILLO**

Matinal LOS FANTASMAS BURLONES y EL REPORTERO. Precios 1.10 y 0.90.

Matinée, tanda y noche dobles 100 RIFLES, con Jim Brown y Raquel Welch y PESADILLA EN EL AIRE, a colores. Precios matinée 3.10 y 2.10. Tanda y noche 3.20 y 2.10.

**CINE TRIANON**

Matinal TIGRES DEL DESIERTO y EL ESPECTRO DEL ESTRANGULADOR Desde las 14 horas SANDRO EL MUCHACHO.

**CINE VARIEDADES**

Matinal PASAPORTE A LA MUERTE y DOS MESEROS MAJADEROS. Precios 1.10 y 0.90.

Matinée LA NOVELA DE UN JOVEN POBRE y LOS PISTOLEROS DE YUMA. Tanda LA NOVELA DE UN JOVEN POBRE y ANGELES INFERNALES. Noche: LA BUSCONA y ANGELES INFERNALES Precios matinée 2.60 y 1.60. Tanda y noche 2.70 y 1.60.

**CINE ESMERALDA**

Matinal HAZAÑA SUBMARINA y LOS INVASORES DE OTROS MUNDOS. Precios: 1.10.

Matinée, tanda y noche LA REBELION DE LOS PRETORIANOS y ULISES (T.P.). Precios matinée 2.60. Tanda y noche 2.70.

**CINE AMERICA**

Matinée y tanda PACTO DE SANGRE y MEXICO LINDO Y QUERIDO. Precios: 1.60.

**CINE ILLIMANI**

Matinal SANTO Y BLUE DEMON EN LA ATLANTIDA y Programa de cortos. Precios 1.10.

Matinée doble EL AMOR DE MARIA ISABEL y CANTA MI CORAZON. Tanda y noche EL AMOR DE MARIA ISABEL y FALLASTE CORAZON. Precios matinée 1.60 Tanda y noche 2.10.

**CINE 16 DE NOVIEMBRE**

Matinal LA LEYENDA DE CUSTER y LOS DOS OSITOS

Matinée tanda y noche UN FULANO EN ESTAMBUL y LOS MUERTOS CONGELADOS.

**CANAL 7**

10.00 Telemisa
10.45 Dick Tracy
10.50 Tou Tou
10.55 Mister Magoo
11.00 Kiri el payaso
11.05 Simbad
11.10 Saturnino "El ornitólogo"
11.20 El espectacular
14.30 Cierre emisión
**Emisión vespertina**
17.56 Cowboy en Africa
18.52 Viaje a las estrellas
19.50 Misión imposible
20.45 Vamos a la cama
20.47 Ruta 66
21.44 Aironside
22.33 Sherlock Holmes
23.39 Film El mar.

# Universidad Mayor de San Andrés

**MEDICAMENTOS PARA EL SEGURO SOCIAL UNIVERSITARIO**

**CONVOCATORIA A PROPUESTAS**

Se convoca a propuestas para provisión de medicamentos al Seguro Social Universitario, de acuerdo al detalle y especificaciones que los interesados podrán recabar en la Administración General de la UMSA, a partir del próximo lunes 26 de junio, en horas de oficina.

Las propuestas deben ser presentadas en sobre cerrado y con todas las formalidades de ley, hasta el día miércoles 5 de julio del año en curso, a horas 18, en la Secretaría General de la Universidad (primer piso — Edificio Central).

La Paz, 24 de junio de 1972

**Dr. Teodosio Imaña Castro**
Coordinador General UMSA

EL MISMO AUTOR, DIRECTOR, Y ACTORES DE "TRES GENERALES", AHORA EN:

# "JUANACHA SANCHEZ"

**TEATRO MUNICIPAL**
**Matineé—Tanda—Noche**
**(Matineé: Platea 8 $b.-)**

¡UN TEATRO DIGNO PARA UN PUBLICO NUESTRO...! BUSCAMOS SUPERACION PARA BIEN DE EL!

# Cosas que pasan

## DOS ESTATUAS DROGADICTAS

-Tel Aviv, — (ANSA).— Un perro, adiestrado para husmear estupefacientes logró descubrir la presencia de 200 kilos de hashish escondidos en dos estatuas en el aeropuerto de Tel Aviv.

Los inspectores de la aduana israelí estaban intrigados, el hecho que dos estatuas aparentemente de escaso valor artístico, fueran mandadas por vía aérea. Al practicar un agujero en una de las dos esculturas (ambas abstractas, una en madera y la otra en metal) y con la ayuda del perro, terminaron por descubrir el contenido: hashish por un valor aproximado de 150 mil dólares. Se trata de la mayor cantidad de hashish de contrabando que se haya detectado hasta ahora en el aeropuerto de Tel Aviv.

## MATA PARA "DEMOSTRAR VALOR"

-Londres, — (ANSA).— Dermot Ames, un muchacho de 17 años de Edmonton, en Hertfordshire, quería llegar a ser miembro del grupo local de los "Hell's Angels" (angeles del infierno) y para probar que tenía valor, mató a su patrón pegándole golpes en la cabeza con una barra de hierro.

Hoy fue condenado a cadena perpétua por el tribunal de Hertfordsmire.

Dermot Ames tenía una gran pasión por las motocicletas y deseaba entrar en la pandilla local de los "Hell's Angels". A consecuencia de un incidente que tuvo, sus padres le prohibieron manejar la moto. Para empeorar las cosas, sus compañeros le tomaban el pelo diciendo que para ser miembro de la pandilla era preciso no sólo tener una moto, sino también demostrar su valor, cometiendo un delito.

Dermot Ames no encontró otra solución que matar a golpes de garrote en la cabeza a su patrón, el carnicero William Grimbol.

## RATONES

-Bolonia, — (ANSA).— Las alumnas del instituto profesional femenino Rubbiani de Bolonia están en huelga. Con la medida de fuerza las estudiantes manifiestan su protesta porque en las aulas —sostienen— se han visto pasear en los ultimos tiempos bastantes roedores.

## HALLAZGOS ARQUEOLOGICO

TROIA – Foggia, — (ANSA). Una punta de lanza y una moneda metálica, que se presume pueden remontarse a la época romana, fueron descubiertas en un campo de afueras de Troia, La punta de lanza está compuesta por una hoja de metal muy aguda y un soporte en cuya base, evidentemente, iba un asta de madera. La moneda, en cambio, es de forma circular en una de sus caras están grabadas una cabeza de hombre y la leyenda "Gordianus" Es verosímil que la moneda pertenezca al tercer siglo después de Cristo, durante el cual reinó el emperador Gordiano.


MARTES GRAN CINE MEXICO

GRANDIOSA Y EXTRAORDINARIA EXHIBICION DE LA MAS ESPECTACULAR SUPER PRODUCCION DEL BUFO DE TODOS LOS TIEMPOS

CANTINFLAS

en

UN QUIJOTE SIN MANCHA

en EASTMANCOLOR

Con ANGEL GARASA LUPITA FERRER

DEFENSOR DE POBRES QUE CONSIDERANDO LAS CONSIDERACIONES QUE DEBEN CONSIDERARSE... CONVENCE Y TRIUNFA!

ES DIFERENTE Y HUMANA

POR ESO CONQUISTA

DIRIGIDA POR MIGUEL M. DELGADO
PRODUCIDA POR JACQUES GELMAN

POR PRIMERA VEZ EN LA CIUDAD DE LA PAZ EN FUNCIONES DOBLES

¿.....?

EXITOS COMO SOLAMENTE PRESENTA LA SALA DE LOS GRANDES ESPECTACULOS

GRAN CINE MEXICO


## inGeniograma No. 2

-El sorteo del INGENIOGRAMA No. 2 será realizado el día de mañana lunes a hs. 12.00, en presencia del público asistente y Notario de Fe Pública.

# ESEABAMOS GARANTIZAR TRABAJO 700 TRABAJADORES DE LA GRACE

## ARAN NUEVOS EJECUTIVOS DE LA COMPAÑIA

los objetivos funda- ue nos llevó a nego- pra de acciones comer a compañía americana ce y Co. of New York, zar la fuente de traba- empledos y reinvertir tes financieros en nue e la economía bolivia-

iores conceptos corres Jorge Crespo, quien Samuel Doria Medina na), principales ejecu- nueva compañía na- ersiones Bolivianas S. ondieron a varias pre- nuestro matutino.

de conocimiento, hace as las acciones comer- as empresas Grace y ia) S. A., Internatio- ery y Boliviana de Ce ron adquiridas por es- ompañía integrada por de antiguos ejecutivos firmas mencionadas.

l referirse a los resul- as gestiones que HOY ce meses sobre la ven ación de algunos inte- oliv a de la firma Gra- va York, sostiene que ron resultados suma- tosos, puesto que se hace algunos días la nta de las acciones que a en tres compañías.

el resultado de 18 me- ociaciones es la com- n por ciento de las ac- rtenecientes a Nueva son también el mismo de su capital.

ue el número de cinco esponsables de la nue- a está limitado en ra- Grace de Nueva York a que sean muchas las jecutivas para que no ta la responsabilidad.

que la aceptación por Nueva York se debió ente a la plena con- ealtad que tuvieron pa- empresa, los antiguos Hugo Villegas, Samuel lina y James Raff.

señaló que la nueva fir razón social no fue cam rque de acuerdo a las ivianas no puede haber or la simple compra de mantiene representando tiguos proveedores que n con la Grace norte- a, e inclusive se incre- l el caso específico de la ación de Tractores Ford adquirida recientemente. mo señaló que las rela- on bancos internacionales han sido mejoradas no- te, habiendo tenido ple- en las negociaciones rea-

éndose a las relaciones presa y trabajadores, el ecutivo de INBO sostu- odo el cuerpo de emplea- las tres compañías está nte informado de la ope- e ha asegurado su esta- funcionaria y se dará par n voluntaria a quienes adquirir acciones en la forma que Grace de Esta- dos nos entregó.

ó que los derechos socia- los trabajadores se man- inalterables, constituyen rticipación un caso nove- el país y un impacto so- importancia.

e la participación en el lo del país, la empresa bolivianizado su capital mo fines primordiales di- ar sus propiedades y ase- que cualquier excedente nga será reinvertido en el preferiblemente en otras de la economía que no sea mente el comercio.

dió que para realizar lo se cuenta con anteproyec- inversión dentro de los cua contempla la posibilidad de abrir las puertas a otros accionistas o participar en industrias ya existentes.

Por otra parte aclaró que la operación realizada no significa, de ninguna forma, un abandono de Bolivia por parte de W. R. Grace & Co., puesto que la firma mantiene sus intereses principalmente en compañías mineras por estar las mismas en línea con sus actuales actividades en el resto del mundo.

Finalmente Crespo aseguró que la nueva compañía con esquema novedoso está seguro de alcanzar el éxito deseado, máxime si se cuenta con la colaboración que prestó el personal de empleados y obreros.

"Corremos muchos riesgos por que siempre existen los imponderables comunes en nuestro país, pero con el apoyo de nuestros empleados estamos seguros de nuestro éxito", concluyó.

IBERIA vuela a las principales ciudades de América, y lo hace con sus famosos GIGANTES, sus Jumbo Jets, su servicio. Rosa Real.. y con la tradicional hospitalidad española.

Por eso, cuando Ud. prepare su viaje... piense en IBERIA. Conocemos muy bien todos los caminos.

IBERIA
Pone alas a sus sueños

IBERIA
MADRID
(Martes y jueves a las 10.35)
Majestuosa, cordial y contemporánea.
Conexiones inmediatas a toda Europa
IBERIA
SANTIAGO
(Lunes y miércoles a las 16.40)
El centro mismo de la vitalidad.
Las coquetas playas del Pacífico a un solo paso.
IBERIA
LIMA
(Martes y Jueves a las 10.35)
Una antigua ciudad con pulso nuevo.
Toda su tradicional belleza a una hora y 20 minutos de usted con IBERIA.
CONSULTE A SU AGENCIA DE VIAJES IATA
IBERIA LINEAS AEREAS INTERNACIONALES DE ESPAÑA LA PAZ Av. 16 de Julio - Edif. Petrolero - Tel. 20270-24378-42115
SANTA CRUZ Plaza Principal - Acera Oeste - Tel. 24092 SUCRE calle Argentina 43 - Tel. 1229-1994 ORURO Bolivar 567 - Tel. 51110

# H. Municipalidad de La Paz

DIRECCION GENERAL DE OBRAS PUBLICAS MUNICIPALES

**DEPARTAMENTO DE PAVIMENTACION**
**CONVOCATORIA A PROPUESTAS Nº 46/72**

Por orden del señor Alcalde Municipal se convoca a propuestas a las Empresas Constructoras, legalmente inscritas en el Registro Nacional de Firmas Constructoras y Consultoras de Obras Públicas, y en la Cámara Boliviana de la Construcción, para la ejecución de las siguientes obras de pavimentación.

**1.— Calle Bárbaro Juan — Zona Vino Tinto**
**2.— Calle Nº 15 — Zona de Calacoto, entre calles Melvin Jones y Avenida Los Sauces.**

Los interesados podrán recabar la información necesaria sobre volúmenes de obra, Pliegos de Condiciones y Especificaciones Técnicas, en las oficinas del Departamento de Pavimentación a partir del día jueves 22 del presente.

Las propuestas deberán presentarse por separado para cada obra en la Oficialía Mayor llenando las formalidades de Ley, en sobre cerrado y lacrado hasta el día 22 de julio a horas 18.oo, incluyendo los documentos y certificados respectivos, boleta de garantía, timbres, etc.

La Paz, 21 de junio de 1972

**DIRECCION DE RELACIONES PUBLICAS**

## CONCLUYEN PUENTE EN LA AVENIDA DEL EJERCITO

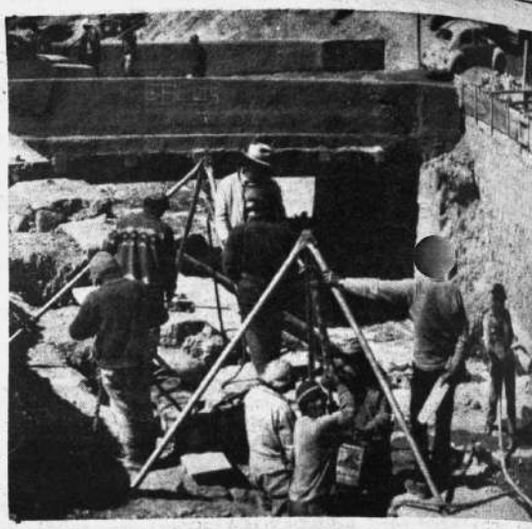

.Hasta el 31 de julio del presente año estará concluido el nuevo puente (foto) que se construye en la avenida del Ejército para dar conclusión en su totalidad, la remodelación de esa avenida.

Así informaron los técnicos de la Comuna Paceña, quienes puntualizaron que esa obra no pudo ser terminada antes en razón a que se tienen que realizar trabajos de drenaje y otros, para garantizar su calidad.

Hicieron conocer que el costo del mencionado puente alcanza a 548 mil pesos cuyo financiamiento está a cargo de la Alcaldía.

**CASA DE LA CULTURA**

Está programada para el 20 de octubre del presente año la entrega oficial de la Casa de la Cultura construida en la avenida Mariscal Santa Cruz esquina Potosí

## DESIGNAN SUBDIRECTOR DE USAID EN BOLIVIA

.El Dr. John A. Hanna nistrador de la Agencia d tados Unidos para el D Internacional, ha nombra thur W. Mudge, Subdirect Misión de USAID en B partir del 25 de junio.

El nuevo Subdirector fue de la oficina de Préstam Proyectos de inversión d en Lima, Perú, donde pre cios desde agosto de 19 riormente el señor Mud servicios como Asistente Legal de AID en Washing mo Consejero Legal Re Panamá. Se incorporó a como consejero legal en l nteriordad fue socio en uridico de Sulloway Hol rey & Soden, de Concor lampshire.

El señor Mudge, de 4 edad, es graduado de la dad de Princeton. Después tar dos años de servici Cuerpo de Ingenieros del de los Estados Unidos, a la Facultad de Derecho d versidad de Harvard, dond duó en 1956.

# Consejo Nacional de Vivienda

## LICITACION No. 3-72

## ACLARACION

Dentro del Llamamiento a Propuestas, para la construcción de 24 viviendas en la ciudad de Santa Cruz, debemos aclarar a todas las Empresas Constructoras, que las viviendas serán construidas en la Urbanización de "El Trompillo" y no en la Urbanización "Socio Urbano" como indica el Llamamiento; manteniéndose inalterables las condiciones y presupuestos mencionados en la Licitación.

La Paz, junio de 1972.

**RELACIONES PUBLICAS**


RELOJES

# Nivada

**LA MAS PERFECTA DE LAS CREACIONES NIVADA**

**UNA PRECISION QUE SE MIDE EN SEGUNDOS**

**UN USO QUE SE MIDE EN AÑOS**

- **MODERNO**
- **PRECISO**
- **SEGURO**

**TODO ESTO ENCONTRARA EN LA**

**RELOJERIA "WALVIC"**
Av. América No. 261 * Tel. 40642 y 42534

**Representante y Servicios**
En una gran variedad de repuestos de toda marca herramientas para Joyería y Relojería.


# Servicio Municipal de Teléfonos Automáticos

AVISO Nº 011/72

## Suministro de Vehículos Motorizados

## Prórroga de término para presentación de Propuestas

Con objeto de conseguir el concurso de mayor número de firmas ofertantes, por orden del Consejo de Administración, se prorroga el término de presentación de propuestas para el suministro de vehículos motorizados, publicado en nuestro Aviso Nº 010 72, hasta el 4 de agosto de 1972.

El Pliego de Condiciones Generales y de Especificaciones Técnicas podrá ser retirado, previo pago de CINCUENTA 00/100 PESOS BOLIVIANOS ($b. 50.—), por cada ejemplar, de la Secretaría de Servicio Municipal de Teléfonos Automáticos, situada en el 2do. piso del edificio ubicado sobre la calle Sucre No 3661, de la ciudad de Cochabamba, o dirigirse, mediante solicitud postal, a la Casilla No 587, Cochabamba, República de Bolivia.

Corresponde hacer constar que el Consejo de Administración del Servicio Municipal de Teléfonos Automáticos, no admitirá ninguna otra prórroga al término señalado, considerándose solamente las propuestas que sean presentadas hasta el 4 de agosto de 1972.—

Cochabamba, 22 de junio de 1972.—

**LA GERENCIA.**

# VIDA, PASION Y GLORIAS DE LA POLICIA BOLIVIANA

## POR ARTURO GANDARILLAS G.

**.Esta crónica, más o menos completa, pretende de mostrar la real imagen de la Policía boliviana, observada desde el punto de vista periodístico, y a través de sus propios protagonistas.**

**La actitud indagadora captó las impresiones en aquel óptimo observatorio de las miserias humanas, que atraviesa agobiante situación por falta de recursos.**

**En el empedrado de dificultades, el policía y el carabinero, muchas veces en función anónima, actúa apremiado por la creciente carrera amarga del odio, el alcoholismo y la inadaptación, que resulta el rostro desconocido para la mayoría.**

**Ciertamente, una tarea erizada de peligros, sin compensaciones ni premios y mas bien con algo de indiferencia. Mal pagados y mejor incomprendidos.**

**Sin embargo, esa angustia no les ahorra la preocupación de progresar.**

**Con reservas de buena voluntad y con una devoción que no se adormece, los órganos de mando tratan de pilotear cambios fundamentales para servir mejor a la sociedad y para moverse con mayor soltura.**

vida pas ón y glorias de la Boliviana, se sintetizan trayectoria institucional, asta el presente no logra arse definitivamente. ores de diversa índole, ja- n su verdadero sentido y hora se trata de restaurar grepada figura.

### ACION

iante Decreto Supremo de julio de 1826, dictado por o José de Sucre, se crea- Intendencias de Policía capitales de departamento a fecha se debe la conme- ión del "Día del Policía y arabinero".

primera ley reglamentaria rogada durante el gobier- Mariscal Santa Cruz (1831)

### ESIONES

839 José Miguel de Velas- creó la supresión de las in- cias policiales transfiriendo ción a las autoridades ini- (jefes políticos).

ués de la victoria de Inga- Noviembre-1841) José Ba- restablece el servicio de ntendencias, gobernaciones, ías y crea el cuerpo uni- o de vig lantes. Asimismo, ee los alcaldes de barrio uxiliares de los intenden- policía. Paralelamente, a la segunda ley reglamen

nel Isidoro Belzu (1855), e nuevamente la entidad ingo la prerrogativa a la ción de los Concejos Mu- es.

aquella época de los "cau- bárbaros", cada gobernan- dio el organismo policial ejor sirviera a sus intereses la historia.

María Linares (1860) res- e la policía uniformada con mutativo de "Columna del ", de donde se desprenden erpos de "serenos", "rondi- y "gendarmes".

Correspondió a Hilarión Daza (1876) iniciarlos bajo la denominación de "Columnas de Guarnición", dependientes de los comandantes generales del Ministerio de Guerra.

A esta última circunstancia se debe su carácter castrense que perdura hasta hoy.

Narciso Campero (1882) configura sus finalidades con mayor propiedad cuando crea los "Guardias Urbanos" integrada por connotados vecinos, destinados a la conservación del orden público.

Gregorio Pacheco promulga la tercera Ley Reglamentaria en noviembre de 1886. A partir de entonces se enfoca la doctrina y esencia, atribuciones, jurisdicción y competencia de la Policía de Seguridad.

Eliodoro Villazón (1910) le da carácter nacional al crear su primer organismo directivo: la "Inspección General de Policías de Bolivia". Mucho después (1930) se creará la Dirección General de Policías. Asimismo, los "Escuadrones de carabineros" destinados a la represión del cuatrerajе en las zonas ganaderas y fronterizas (Gobierno de Siles).

Estas unidades intervinieron en la Guerra del Chaco formando los regimientos 15, 16, 40 y 50 de Infantería.

### ESCUELA DE POLICIAS

El primer intento de creación de la Escuela de Policías se da en 1923 (Saavedra) y después en 1927 (Siles), pero ninguno prospera.

Se concreta el propósito el 26 de febrero de 1937.

### POST GUERRA

Como característica de esta eta pa se presenta la dispersión de servicios de carácter policial tales como la Policía Militar, de Seguridad, Comercial, Sanitaria, Ferrocarrilera y otras.

David Toro las centraliza mediante Decreto de 18 de enero de 1937 y bajo el denominativo de "Carabineros de Bolivia".

Mamerto Urriolagoitia (1951) promulga la primer Ley Orgánica donde se inserta otro nombre: "Policías y Carabineros de Bolivia".

Durante el gobierno de Víctor Paz Estenssoro (1962) se promulga la segunda Ley Orgánica, con la denominación de "Policía Boliviana". Se constituye como organismo mixto (civil-uniformado) con un escalafón único y agrupando los servicios de Investigaciones, Identificaciones, Tránsito y Vigilancia mediante Brigadas, Distritos, Interdencias provinciales, Comandos de zona, Tenencias, Retenes y otros.

El gobierno de René Barrientos modifica la organización policiaria mediante Decreto de 5 de enero de 1965, separando las ramas de investigaciones e Identificaciones (civil) con el denominativo de "Dirección Nacional de Investigacion Criminal (DNIC) y la rama uniformada (carabineros) como "Guardia Nacional de Seguridad Pública" (GNSP), y como organismo especializado, también autónomo, al "Servicio Nacional de Tránsito".

La Constitución Política promulgada el 2 de enero de 1967 (Título 8º artículo 215) establece que las anteriores entidades constituyen la "Policía Nacional", último denominativo bajo el cual se pretende integrar a todos los servicios policiales.

En marzo de este año se emitió una Resolución Ministerial estableciendo las atribuciones de la Dirección de Investigacion Nacional (DIN) y de Orden Social.

### INTEGRACION

Si bien existe un solo Comando General de la Policía Boliviana, su atribucion se circunscribe a una mera función administrativa.

La integracion de los tres entes que lo conforman (Guardia Nacional, Tránsito y DIN), resulta virtualmente ficticia.

Cada uno de ellos tiene Direccion Nacional propia y se rigen funcionalmente con carácter unilateral, según dijeron voceros del Comando General.

"Se trata de un régimen de política administrativa de cuyo mando se resisten a salir" afirmó el jefe de Operaciones, Roberto Molina.

Agregó. "Nuestra ambición es el de conseguir la unificación de servicios en una sola entidad, pero esto no es posible concretar porque no contamos con una Ley Orgánica que determine esa integración. La que rige actualmente data del 8 de enero de 1962 y tiene vigencia sólo para la Guardia Nacional".

Manifestó que en marzo del pasado año se redactó un proyecto y elevado al Ejecutivo para su aprobación, sin embargo hasta la fecha no se pudo lograr ese objetivo.

"Este documento que consta de 8 títulos, 16 capítulos y 13 artículos establece la estructura absolutamente funcional, dependiente del poder público y con prescindencia política. Con este instrumento, se pretende reducir las plantas burocráticas aún del mismo Comando", aseveró.

### REVISTA

La institución cuenta con un órgano de información interna financiada con aportes de sus integrantes. El primer número se editó en febrero de 1937 bajo la Dirección del capitán de la Misión de Carabineros de Italia, Orestes Barrancos. Actualmente dirige el coronel Agustín Morales, de cuya recopilación se condensó una parte de los datos insertados en esta crónica.

### HIMNO

El "Himno al Policía y al Carabinero" fue seleccionado en un concurso realizado en 1948. La música pertenece al Cnl. Adrián Patiño y la letra a Adrián Pereira.

Una de las estrofas sobresalientes traduce la abnegada misión del policía cuando dice: "Guardia fiel qué te importa la vida, si alumbrando te mata el deber".

En efecto, muchos policías ofrendaron sus vidas y arriesgan su integridad física durante el servicio diario. En la mayor parte de los casos, el anonimato cubre tal sacrificio.

### PATRONA

En diciembre de 1955, la Virgen de Copacabana fue proclamada como "Patrona y Generala de Policías y Carabineros de Bolivia".

En solemne ceremonia el arzobispo de La Paz la ungió en ese carácter, ciñéndola la capa verde olivo, el sable de plata y los grados institucionales.

### CIRCULO

En 1948 se fundó el Círculo Social de Carabineros. Funciona con los aportes de jefes, oficiales y empleados de todo el país. Consta de una biblioteca, salas de juego, bar, salón de actos. Está ubicada en el edificio de la calle Junín e Indaburu.

### MUCOPOL

En el mismo edificio funciona la Mutual y Cooperativa Policial (MUCOPOL), entidad que fue fundada en junio de 1961. Cumple fines de beneficencia, a través de préstamos, seguros, almacenes de consumo, servicio fúnebre y otros.

Cuenta con un capital aproximado a los 6 millones de pesos bolivianos.

Sobre este particular, Gustavo Rojas Reyor, dijo que en gestiones anteriores se hizo una inversión de 45 mil dólares ante IOS International de Suiza.

Las acciones fueron recuperadas con una pérdida de 200 mil pesos bolivianos.

**La Guardia Nacional habilita a sus funcionarios en diferentes actividades de auxilio. Recursos humanos entrenados existen a todo nivel. Lo que falta son recursos físicos y material técnico para operar en forma integral.—**

# PERSONAL MUY REDUCIDO PARA UN PUEBLO DEMASIADO GRANDE

.Fracasaron los intentos para incrementar el personal dentro la Policía Boliviana, afirmó Roberto Molina, Jefe de Operaciones del Comando General de la Institución.

La relación de personal frente a la población cubierta es de "un guardia por cada 3 mil 964 habitantes; un agente del DIN por cada 10 mil 887 y un varita por cada 15 mil 625 personas", agregó.

**GESTIONES**

Dijo que desde hace mucho tiempo se hizo gestiones para lograr el incremento del Presupuesto de la Policía y por consiguiente del personal "pero lastimosamente nuestras pretensiones han sido frenadas por los programadores del Ministerio de Finanzas".

A propósito del Presupuesto, el Jefe del Departamento respectivo manifestó que hasta la fecha no está desglosado ni aprobado oficialmente. "Aunque ya existe el anuncio de que el monto no sufrirá variación con relación al pasado año sin embargo la tardanza en su desglose nos acarreará problemas en cuanto se refiere al pago a funcionarios que fueron ascendidos de grado, reincorporados y recientemente dados de alta".

**PLAZAS**

Existen 6 mil 300 hombres, en todo el país, empleados en las tres entidades: Guardia, DIN y Tránsito, correspondiéndole a la primera 3 mil 831 plazas; a la segunda - 1.396 y a la última 1.073 plazas.

El incremento solicitado fue de 4.490 plazas para la Guardia; - 1.600 para el DIN y 1.238 para Tránsito.

# PRE
# DE
# VI
## BASES D

-Prevención, detección
las que se pretende asen
la Guardia Nacional de S
Hasta ahora, algunos
carias condiciones y co
a factores económicos y
Sin embargo, se obs
mando un inquietante
imágen, dándole mayor
**RADIOPATRULLAS**
Inicialmente la "Misión
cana, en 1958 dotó de
no. Posteriormente USA
vehículos a 15 con los
radiopatrullas el 16 de
órdenes de Eduardo
Los sistemas de contr
instalados por el oficial
Asimismo, un sistema
casas comerciales, Banc
cha este servicio está ste
dades.
En los últimos meses
vehículos ("Blancanieve
mente. En La Paz funci
El Director General,
que aparte del desgaste
llas en los equipos de
aún en la misma Centr
los primeros están en
los 15 inicialmente adqu
Sin embargo, está en
ID para importar de
dichos repuestos por
"La solicitud firmada p
Finanzas y Planificación
ton hasta el 30 del pre
llos fondos serán reverti
**CENTRO DE EMERG**
Después de la interve
Militar Barrientos-Ov
se creó el Centro de Em
tuada en la calle Colon
car sistemas foráneos q
a concretarse.
"En realidad, para
caba ni hubiera sido
clase de organismos fe
má)" dijo Aparicio.
Un centro de emerge
sión, hecho que está co
ras policiales modernas.
"Nuestro objetivo es
servicio de prevención
ró.
En este sentido, es
para contituirla como
Los justificativos p
factores negativos que

# TUVO
# DE C
## FUE CO

-Tuvo realce el acto c
rativo al 146 aniversar
creación de la Policía
realizado ayer en la P
Francisco.

La celebración de una
campaña, condecoración
tarios de Estado, discurso
menaje y desfile de parada
terizaron el acontecimiento
que contó con la presencia
mer Mandatario y su esp
los ministros del Interior,
zas y Trabajo, Comandante
Fuerzas Armadas, Prefecto,
de y otras autoridades civiles
litares.

# NCION, CION Y ANCIA

## UCTURA DE LA GNSP

ciados en la poca efectividad del llamado Centro de Emergencia, como una dependencia injustificada de la Dirección departamental, impone la necesidad de hacer cambios fundamentales, en su actual estructura, que permita adecuar la función policial al ritmo del crecimiento acelerado que se opera en la ciudad de La Paz, donde se mantiene el tipo concentrado de tropas en los cuarteles..."

Con esas bases, pretenden constituir estaciones "tipo" en todas las zonas de la ciudad.

**OFICINA DE NARCOTICOS**

Recientemente inaugurada (marzo de 1972), su función se encuentra restringida al mínimo por falta de personal, medios y recursos.

"En un futuro muy cerano empezará a dar frutos" se concretó a decir el Director General.

**HOY** pudo evidenciar que ese anuncio tiene su asidero en la aprobación última del Presupuesto de operaciones hecha por USAID por un monto de 19 mil dólares para la pesente gestión. Además se dotará de 4 vehículos y equipos de radio.

Con tales existencias se organizará adecuadamente la Oficina Central de La Paz y las regionales de Cochabamba, Santa Cruz y Oruro.

En cuanto a personal, actualmente 6 oficiales se encuentran especializándose en Estados Unidos.

Por otra parte se anuncia la instalación de una oficina coordinadora de narcóticos, en La Paz, a cargo del "Buró de Narcóticos de Norteamérica".

**ENTRENAMIENTO DE CANES**

El Centro de entrenamiento de canes, ubicado en Següencoma, tiene igualmente un record restringido como servicio directo a la colectividad.

En alguna medida, está librado a la seguridad personal de funcionarios diplomáticos y dignatarios de Estado, algo de función de vigilancia en las zonas residenciales y esporádicamente para "presentaciones artisticas".

Sin embargo, se pretende borrar la traza del pasado, dándole funcionalidad permanente en la Dirección departamental y Centro de emergencia, donde actualmente se construyen caniles.

"En el Centro de entrenamiento se habilitará al can y a su guía para luego pasar éstos al servicio activo y permanente" dijo Aparicio.

**BOMBEROS**

La actividad de bomberos nació en Antofagasta el 4 de abril de 1875. El servicio actual dependiente de la Guardia Nacional se inició en 1959.

Cubre de alguna manera los requerimientos necesarios en casos de incendio, inundaciones, derrumbes salvataje y otros, empero los recursos físicos con que cuenta no son adecuados. Cuenta con un carro cisterna habilitado para la función, pero de ningún modo específico. Asimismo con 2 camiones para traslado de personal.

Puede mejorar con una escalera mecánica y otros vehículos que fueron ofrecidos por el Encargado de negocios de Venezuela.

# TO CONMEMORATIVO POLICIA BOLIVIANA

## EL PRESIDENTE BANZER

RACIONES

oficio religioso, fue
el Jefe del Estado con
la Policía Boliviana"
labor como conduc-
no y a la buena vo-
rada en favor de la
orden.

fueron condecorados
l Interior, Mario A-
el Prefecto Waldo Ce-
andante General de
aldo Caballero y el ca-
rón Vera.
mismo se le confirió la
Valor" merecida por

sus valientes actitudes en tareas de rescate y otros méritos profesionales.

Luego de los discursos alusivos, pronunciados por el Primer Mandatario, ministro del Interior y Comandante policial, se desarrolló el desfile de parada de los miembros que conforman los distintos servicios policiales (Comando General, Direcciones Nacional y Departamental, Centro de Emergencia, Academia de Policías, Centro de entrenamiento de Canes, Bomberos, radiopatrullas, y tránsito). Asimismo, participó la policía femenina con uniforme especial.

# PIDIO REVISION DE LA SITUACION ECONOMICA

## DE LA POLICIA EL COMANDANTE P. CABALLERO

-El Comandante General de la Policía Boliviana, pidió "una revisión justa de la difícil situación económica, como única forma de posibilitar una vida decorosa y exenta de privaciones".

Dijo que es necesaria la comprensión a las necesidades y problemas, concretadas en la provisión de medios para la Institución que dirige.

**HOMENAJE**

"En el día consagrado a la Policía me es grato redir homenaje a mis humildes camaradas de tropa, para estos hombres que parece haberseles negado el derecho a una vida mejor, para estos servidores que hacen un holocausto anónimo en favor del pueblo" manifestó Caballero.

También rindió homenaje póstumo los guardias Villanueva Sánchez Cerro, Andrés Cusi Cusi y Bernabé Quispe Reynaga, quienes murieron "en cumplimiento de su deber y víctimas del extremismo".

Afirmó que la Policía está identificada con los postulados de Orden, Paz y Progreso, sustentados por el actual régimen.

**El capitán José Avalos Vera, aparece en momentos de recibir de manos del Presidente de la República, coronel Hugo Banzer Suárez, la medalla "Al Valor", máxima condecoración de la Policía Boliviana, que le fue conferida como premio a sus esfuerzos y arriesgada labor que cumplió en defensa de la seguridad la paz y la tranquilidad de la ciudadanía.—**

**Durante el acto central de conmemoración del nuevo aniversario de la Policía Boliviana, fueron condecorados el Ministro del Interior, Mario Adett Zamora, el Comandante de la Policía coronel Pablo Caballero y el Prefecto del Departamento de La Paz, Waldo Cerruto. Los tres aparecen en las fotografías al recibir la distinción que les fuera conferida ayer.—**

# POLICIA ES EL TERMOMETRO DE LA PAZ SOCIAL: BANZER

**."La Policía Boliviana es el termómetro de la Paz Social", dijo el Presidente Banzer en su discurso de homenaje al aniversario de la Policía Boliviana.**

**Agregó que "en 10 meses de Gobierno pocas veces se la empleó para actividades represivas. Viene cumpliendo tarea ejemplarizadora, con clara convicción y pleno éxito, por eso el pueblo ve en la Policía boliviana el firme sostén de su seguridad".**

**Recordó que "en una circunstancia muy especial de mi vida tuve el honor de ponerme, por muy poco tiempo, el uniforme del policía boliviano, Desde entonces parecería que se incrustó en mi espíritu, el espíritu que hoy tiene la Policía".**

**Esta referencia tendría relación con el hecho ocurrido en agosto pasado, cuando estando detenido en el Centro de Emergencia de la calle Colombia, el coronel Banzer salió de allí, "camuflado" con uniforme policial.**

**ADETT ZAMORA**

**Por su parte el ministro del Interior aseveró que pese a las limitaciones económicas se concretaron los siguientes hechos: "Transferencia del fundo Puntiti para la Policía modelo; hospital policial y viviendas para jefes, oficiales, clases y tropa de la Guardia de Cochabamba; Reconocimiento de personería jurídica de la Caja Complementaria y aporte de 60 mil pesos mensual destinado a esa entidad; creación de la Oficina de Narcóticos; Incorporación del Servicio de Identificación al Comando General y otros".**

# Pondera el gobierno cubano iniciativa del Perú para reanudación de relaciones

La Habana, 24 (ANSA).— El gobierno de Cuba expresó su público reconocimiento por la decisión peruana de restablecer las interrumpidas relaciones diplomáticas entre ambos países.

Una nota del gobierno revolucionario de Cuba fue publicada por el órgano oficial del partido comunista cubano, "Granma".

En la misma el gobierno cubano expresa su reconocimiento por la decisión del gobierno del Perú de restablecer las relaciones diplomática con Cuba.

Como se sabe, el presidente del Perú, general Juan Velasco Alvarado, durante el discurso pronunciado el pasado martes ante los cancilleres de los cinco países andinos (BOLIVIA, Colombia, Chile, Ecuador y Perú), anunció que su país restablecerá en breve los vínculos diplomáticos con La Habana.


LIQUIDAMOS

UN PEQUEÑO LOTE DE CINTAS FONOMAGNETICAS MODELO PR—150—3 MAIL ESPECIALES PARA USO EN CORRESPONDENCIA MAYORES INFORMES EN:

HANSA LIMITADA
Departamento Mercaderías — Sección Sony

La Paz, 22 de junio de 1972



GRANDES CREDITOS

PARA UD....!

AMPLIA VARIEDAD DE RELOJES DE FAMA MUNDIAL:

CITIZEN
ORIENT

Y MUCHAS OTRAS MARCAS.

ADQUIERA SU RELOJ A FACILIDADES. ¡APRESURESE...!

AV. 16 DE JULIO— EDIF. MONJE CAMPERO

CASA BRISTOL LTDA.



UNIVERSIDAD BOLIVIANA

Universidad Mayor de San Andrés

POLITECNICO UNIVERSITARIO
(Antes Instituto Técnico Profesional)

CURSOS DE REPASO

Destinado a trabajadores y estudiantes que han vencido el Ciclo Intermedio (segundo de Secundaria).
El curso será dictado con programas que serán la base para los exámenes de ingreso al POLITECNICO UNIVERSITARIO.

PROGRAMA:

ARITMETICA Y ALGEBRA
GEOMETRIA
LENGUAJE
ESTUDIOS SOCIALES

INSCRIPCION: Tesoro Universitario (UMSA)
Lunes a Viernes en horas de oficina.
MATRICULA: $b. 20.— (por todo el curso).

Local y mayores informaciones: Calle Potosí esq. Yanacocha T. A. Nº 20416.

Dr. Teodosio Imaña Castro
Coordinador UMSA

Arq. Carlos Calvimontes
Supervisor Académico


# Incognita para electorado de EE. UU.: Nixon Mc Govern

## El encuentro Nixon - Echeverría

(Por William H. Stringer)

Washington, (ANSA).— Este es el año de cambios en las tendencias de los votantes en la escena política norteamericana, lo cual es otra forma de decir que ningún pronóstico político puede aún determinar quien habrá de ser el próximo presidente de los Estados Unidos.

El candidato demócrata, senador George McGovern, de Dakota del Sur, prácticamente se ha asegurado suficientes delegados para ganar la nominación en la Convención Nacional Demócrata. El presidente Nixon será, desde luego, el candidato republicano. Pero queda aún mucho por determinar. Muchos acontecimientos pueden aún influir en la preferencia de los electores en este año de tanta actividad: paz o guerra en Vietnam, desempleo en el país, los precios de los alimentos, proyectos tributarios y de previsión social, y la reputación misma de los candidatos rivales.

Por lo menos dos escenarios se podrán levantar en relación con lo que sucederá el primer martes de noviembre, cuando los norteamericanos vayan a las urnas. En uno de esos escenarios aparece el presidente Nixon triunfando para la reelección mediante un inmenso margen, y el senador McGovern, si es que ha de ser el rival, totalmente derrotado tal como lo fue Barry Goldwater, otro sorpresivo candidato, en 1964.

En otro escenario aparece el senador McGovern como triunfador, refutando así todos los cálculos y ganando en una forma suficiente, pero no masiva.

Lo normal será que Richard Nixon gane fácilmente. El es, ante todo, el presidente, y generalmente a los presidentes no se les niega un segundo período, a menos que sean tontos o bribones. Tiene a la mano todos los medios de prestigio y de publicidad que la Casa Blanca confiere. Tiene un partido unido tras él.

¿Y su historial? Triunfos en conferencias de alto nivel en Pekín y Moscú. Retiros en gran número de jóvenes norteamericanos de Vietnam. En el frente nacional, por lo menos ha disminuido la inflación heredada, aunque el total de desempleados se mantiene elevado. Y en cuestiones de la política, el ataque al gobernador Wallace probablemente haga que los Estados sureños favorezcan al presidente Nixon, al igual que los Estados fronterizos de estos.

Una combinación triunfadora, a fin de cuentas. ¿Pero, es éste un año corriente? Aún dentro de la Casa Blanca se nota cierto recelo aun con la jovial apariencia de los acontecimientos.

Los demócratas, en efecto, tienen algunas cosas que miran en su favor. Sobrepasan a los republicanos en el número de electores inscritos, casi a razón de dos a uno, y ese promedio lo han mantenido en forma estable desde que Franklin D. Roosevelt estructuró su combinación triunfadora en el proceso electoral de 1932. En segundo lugar, los propagandistas de la campaña del senador McGovern, al ganar contienda tras contienda en las primarias estatales, han demostrado ser unos soberbios organizadores. Estos "profesionales" políticos prometen, llegado el otoño, la misma intensa campaña de amplia propaganda para llegar electores en una escala nacional, un "blitz" de organización.

No obstante, probablemente que da en vigor la cuestión básica de cuán profundo es el descontento entre el público. ¿Cuán dispuestos están los norteamericanos a respaldar grandes programas de reforma que se presentan bulosos en sus detalles e inciertos en cuanto al costo? ¿Cansados están de la guerra —hasta que punto confían— de las propuestas para finalizar la guerra?

El descontento entre los electores en la Gran Bretaña arrastró a Winston Churchill de su puesto en el momento de la victoria en la Segunda Guerra Mundial porque los británicos no confiaban en su política nacional. Podría acaso ser desplazado el presidente Nixon en forma similar pese a sus iniciativas en Moscú y Pekín y a pesar, tal ver, del cese de fuego en Vietnam para noviembre?

Las encuestas de opinión pública muestran al señor Nixon sobrepasando fácilmente al senador McGovern. No es del todo imposible que una mayor exposición de las propuestas del senador, en forma bien concertada, lo haga parecer más bien un político para de todos los cánones convencionales, un aislacionista con teorías respecto de la defensa, retiros de soldados permita a los republicanos pintarlo como alguien que se toma muchos riesgos con relación a la paz mundial. Y mismo los electores judíos muestran fríos hacia él por su alegada indiferencia respecto al suministro de armas a Israel. Muchos gobernadores demócratas fieles a la posición central del partido, temen un fiasco de McGovern.

# Asciende a 73 el número de víctimas de huracán "Agnes"

Nueva York, 24 (ANSA). Las víctimas del huracán tropical "Agnes" sumaban 73, mientras la perturbación —que comenzó en el Caribe hace una semana— enzaba ha perder vigor.

Entretanto, el panorama solador. En Pensilvania dos ciudades Wilkes, Barre y Kingston, franja occidental del Estado Nueva York, también la ción debió alejarse del de Orleans, mientras que en ginia hicieron lo mismo los tantes de Richmond.

Hasta ahora, el Estado de silvania parece el más afectado por el huracán y es donde destruyó el mayor número de nas: 25. Los restantes se registraron en la zona este Nueva York (4); Maryland Virginia (12); Carolina del y Delaware (1).

Entre Cuba y La Florida "Agnes" cobró otras 16 víctimas el último fin de semana. La toría de las víctimas fue ahogada.

### PENSILVANIA "SINIESTRADA"

Nueva York, 24 (ANSA).— presidente Richard Nixon declaró "zona gravemente siniestrada" el Estado de Pensilvania, a solicitud del gobernador Shapp que ya ayer había pedido ado el estado de extrema emergencia.

El Estado de Pensilvania, como se sabe, fue virtualmente arrasado por el huracán "Agnes" que recién hoy comenzó a perder su vigor.

Según el gobernador Shapp, el crecimiento de los ríos, las inundaciones y todos los fenómenos meteorológicos que se produjeron como consecuencia del "Agnes" han provocado daños que superan los mil millones de dólares en Pensilvania.


CUQUI

Diplomada en los EE.UU. y Brasil, en limpieza de cutis, maquillaje, pedicura, depilaciones a la cera, moños de fantasía, manicura para damas y caballeros y como siempre colaborada con expertas peinadoras la espera en su Salón de calle Loayza 250. Teléfono 41034. Edificio "Castilla" planta baja.



Apertura de Propuestas

La FUERZA NAVAL BOLIVIANA, convoca a los interesados en vender un terreno de 1.500 metros cuadrados ubicados sobre la avenida Ballivián, a presenciar la apertura de sus propuestas presentadas a la División de Construcciones del Comando Naval.

Dicho acto se llevará a cabo el día lunes 26 de los corrientes a horas 14 y 30 en el local del Comando Naval, (Gran Cuartel General)

La Paz, 23 de junio de 1972

# PROCLAMAN HOY A PERON CANDIDATO A PRESIDENCIA DE LA ARGENTINA

BUENOS AIRES, 24, (ANSA).- [El] congreso del partido justicialis[ta] que se reunirá mañana en esta [ca]pital, proclamará al ex—presi[dente] Juan Domingo Perón (foto [de]recha) candidato del partido a [la] presidencia de la nación, para [las] próximas elecciones a celebrar[se] en el país, Según informan hoy [los] distintos medios de prensa loca[les].

[El] grupo político que lideriza [el] ex—mandatario, designará ma[ña]na (hoy) a Perón como presiden[te] del partido, y su esposa Isabel [Ma]rtínez, como vice—presidente.

De esta forma, el justicialismo [con]formará sus autoridades de a[cue]rdo con los plazos fijados en el [pr]oceso electoral en curso.

Asimismo, el congreso se pronun[cia]rá con respecto al rechazo de la [refo]rma constitucional propugna[da] por el gobierno, y reclamará [a]delante la fecha de elecciones, [pr]evistas para el 25 de marzo de [19]73, a una fecha dentro del pre[sent]e año 1972.

[Ot]ros temas a consideración del [órg]ano máximo del partido justi[cia]lista a nivel nacional, son los [de] un pronunciamiento "contra la [re]presión", las torturas y el estado [de s]itio, la libertad de los presos [gre]miales, políticos, estudiantiles y [ob]reros; y la reprobación de la [pol]ítica económica del gobierno".

Asimismo, trascendió que será [pres]entado a consideración del con[gre]so, un proyecto por el cual se [ex]pulsa a los afiliados Paladino, [Cas]tello y Colóm, por "inconducta [parti]daria, traición a la verticali[dad] y notoria vinculación con per[son]eros de la dictadura militar".

[E]l delegado personal de Perón [en A]rgentina, Hector J. Campora, que regresará en las próximas horas a Buenos Aires para tomar parte en el congreso, requirió y obtuvo en Madrid el consentimiento de Juan Domingo Perón e Isabel Martínez para la proclamación a los cargos de dirección del partido, para los que serán designados mañana.

## Comienza en Buenos Aires congreso del justicialismo

## PROTESTA EN FRANCIA POR ENSAYOS ATOMICOS

PARIS, 24 (ANSA).- Varios cen[ten]ares de personas, prevalente[men]te jóvenes, respondieron esta [tard]e al llamado a manifestar por [las] calles de la capital contra la [contin]uación de los experimentos [nucl]eares franceses en el Pacífico, [llam]ado que fue lanzado ayer a los [par]isienses por varias organiza[cio]nes pacifistas y numerosas per[son]alidades del mundo político, [cien]tífico y cultural.

De las 15 a las 16 horas los ma[nife]stantes desfilaron en el decimo[quin]to distrito de París entonando [slo]gans como: "Ejército, escuela [del] crimen", "lavado a seeco: bom[ba] H", "hoy activo, mañana ra[dioa]ctivo". A la cabeza de la ma[nife]stación, dos jóvenes llevaban [en] astas de un gigantesco cartel [que] rezaba: "Basta con los expe[rim]entos nucleares, supresión de [la f]uerza de choque".

[La] manifestación, sin incidentes, [se] disolvió después de un mitin cu[yos] oradores llamaron a los pro[pie]tarios de bombas atómicas "cri[mi]nales de guerra o de paz en ac[ción]" e invitaron a los presentes [a t]omar parte en la movilización [de] la opinión pública contra el ar[ma]mento nuclear.

[Ent]re los firmantes del llamado [que] dio origen a la manifestación [de] hoy figuran el ex ministro Ro[ber]t Buron, el Premio Nóbel de [Físi]ca Alfred Kastler y los acadé[mi]cos Jean Rostand y Theodore [Mon]od. Exigen el cese inmediato [de] los experimentos nucleares con[sid]erando "el intolerable desprecio [de] las autoridades francesas para [co]n la opinión pública internacio[nal]".

UN TOUR "DE PELICULA"

Sea usted el protagonista de esta super producción que le ofrece Exprinter y que comienza el 20 de julio.

LOWDER

Viva la realidad del más acariciado de sus sueños: Descubrir Europa. Le ofrecemos todas las facilidades imaginables para que lo haga: Aviones, omnibuses, hoteles, excursiones, 21 ciudades, todo a su disposición.

Usted limítese a desempeñar su papel protagónico de persona que sabe disfrutar de la vida... porque sabe disfrutarla, no es cierto?

Entonces qué espera venga a nuestras oficinas, inscríbase le tenemos reservado el mejor papel en este tour "de pelicula"

Exprinter

COCHABAMBA
Plaza 14 de Septiembre
Tels. 2378 - 4301

LA PAZ
Mcal. Sta. Cruz esq. Loayza
Tels. 51785 - 53555

SANTA CRUZ
Plaza 24 de Septiembre
Tels. 22155 - 22327

# Capturan en la Argentina a asesino del general Juan Carlos Sánchez

ROSARIO, Argentina 24 (ANSA).— Fue detenido anoche uno de los asesinos del general Juan Carlos Sánchez, comandante del Segundo Cuerpo de Ejército con asiento en esta capital.

Un comunicado del II Cuerpo de Ejército informó a medianoche que alrededor de las 20 hora local de ayer, fue detenido cerca de su domicilio Luis Alejandro Gaitini, alias "Emilio", de 27 años, inculpado de pertenecer al FAR y de haber intervenido en forma directa en el asesinato del general Sánchez. En el atentado contra el alto militar falleció además una mujer, ajena al hecho, que atendía un kiosco de diarios y golosinas. El informe agrega que Gaitini, en el momento de la detención, ofreció resistencia, escudándose detrás de su madre y luego ingirió una gran dosis de barbitúricos, con el evidente propósito de suicidarse. Atendido de inmediato, fue puesto fuera de peligro.

El comunicado del II Cuerpo de Ejército agrega que Luis Gaitini confesó posteriormente su participación activa en diversos delitos subversivos, el asesinato del general Sánchez, entre otros.—

# Misteriosa visita de un "ovni" a celda de un cura

## El episodio ocurrió en España

**Logroño (España), 24 (ANSA).**— El esculapio fray Javier Bosque recibió el miércoles pasado la "visita' de un "ovni" en su celda del convento de Logroño.

El religioso no quiso dar a conocer públicamente el episodio, antes de haber entregado a algunos miembros del cuerpo de Defensa Civil de su ciudad, las pruebas de la misteriosa visita.

Fray Javier Bosque cuenta que el miércoles de noche, mientras estaba grabando un programa musical para una radio, se abrió bruscamente la ventana de su celda, se interrumpió la recepción de la audición y un objeto luminoso de forma similar a la de una pelota de rugby y de unos 150 centímetros de longitud entró en la habitación.

Después de permanecer inmóvil en el aire durante varios minutos, emitiendo extraños sonidos que fueron recogidos por el grabador, el ovni abandonó la celda del esculapio.

El jueves pasado éste hizo escuchar la grabación a varios miembros de la Defensa Civil de Logroño quienes sostienen que los sonidos recogidos por el grabador no pueden ser el producto de un montaje y que, por lo tanto el episodio resulta muy curioso.


# BANCO CENTRAL DE BOLIVIA

## AVISO AL PUBLICO

Se recuerda al público que, de acuerdo a lo dispuesto por Decreto Supremo Nº 09966 de fecha 18 de octubre de 1971 los billetes de Bs. 10.000.— (DIEZ MIL BOLIVIANOS) deberán ser canjeados por billetes de $b. 10.— (DIEZ PESOS BOLIVIANOS), hasta el 29 de junio del presente año. Consiguientemente, a partir del 1º DE JULIO los billetes de DIEZ MIL BOLIVIANOS quedarán desmonetizados y sin valor alguno.

Rogamos tomar nota que todas las Agencias y las siguientes Sucursales urbanas del Banco del Estado están facultadas para efectuar el canje de los billetes de Bs. 10 000.—

| | | |
|---|---|---|
| **MIRAFLORES** | **situada en** | **Avenida Saavedra** |
| **CHURUBAMBA** | **"** | **Plaza Alonso de Mendoza** |
| **MAX PAREDES** | **"** | **Calle Max Paredes** |
| **VILLA VICTORIA** | **"** | **Villa Victoria** |

**La Paz, 4 de junio de 1972**



NATIONAL DISTILLERS DE BOLIVIA S.A.

# AVISO

Se notifica al señor Abraham Aranibar, Administrador del Club de Golf Mallasilla, pasar a arreglar sus cuentas pendientes con nuestra Empresa, dentro del término de 48 horas a partir de la presente.—

Calle Colón Nº 668.—

**Departamento de Cobranzas NDB**

**La Paz, 25 de junio de 1972.—**



# En alquiler necesitamos mezcladora

DE 16 U 11 PIES CUBICOS, A DIESEL O GASOLINA

LOS INTERESADOS DEBEN DIRIGIRSE A OBERING LTDA.

TELEFONOS 53206 — 28791.—


# Mensaje del señor Ministro del Interior en el Día de la Policía Nacional

En un nuevo aniversario de la Policía Nacional, entidad respetable que va orlada por la dignidad de su investidura social y humana, me hago eco y participe de esta insigne fecha, felicitando en nombre mío y de los Subsecretarios del Interior, Justicia e Inmigración y personal dependiente de este Ministerio, a todos y cada uno de sus integrantes, haciendo votos por su constante progreso y superación Institucional.

Sabemos la alta función que os ha encomendado la sociedad. Sabemos de los altos requerimientos del mundo convulsionado. Por eso mismo, es nuestro deber hacer resaltar vuestro espíritu de abnegación, vuestra elevada responsabilidad profesional y vuestro renunciamiento a la vida misma.

En tan auspicioso acontecimiento, pido al Altísimo y al nombre sagrado de la Patria, os iluminen en vuestro noble cometido para bien de todos cuantos viven en esta bendita tierra nuestra. Que el recuerdo de nuestros próceres, que el testamento de Sucre y el gesto mirífico de Avaroa, sean permanente inspiración para velar por la grandeza y soberanía de Bolivia y cuidar por su preciada libertad.—

La Paz, 24 de junio de 1972.—

EL MINISTRO DEL INTERIOR

CNL. DEM. MARIO ADETT ZAMORA

# Min. de Previsión Social y Salud Pública

## Convocatoria para optar becas sobre Medicina Tropical

El responsable del Departamento de Becas de la entidad denominada CODEX Sr. Eduardo Reyes B., ha ofrecido a este Ministerio la presentación de 4 candidatos, de los cuales serán retenidos sólo 2 (sic) para realizar estudios de especialidad en el Instituto de Medicina Tropical en Amberes—Bélgica en idioma inglés para médicos menores de 30 años.

El Comité de Becas de este Ministerio en su última reunión, ha decidido publicar ese ofrecimiento y que los interesados se apersonen directamente a CODEX Av. Camacho 1323 primer piso para recabar solicitudes de beca y cualquier información adicional.—

**La Paz, 22 de junio de 1972**

**p. Dr. Hugo Suárez Ugarte**

SUBSECRETARIO DE SALUD PUBLICA
Presidente del Comité de Becas
DEPARTAMENTO DE RELACIONES PUBLICAS

# SIMON BOLIVAR Y GRAN PODER EN JORNADA DE HOY VOLIBOL

## En otro encuentro, Gimnasia-Saetas

Simón Bolívar y Gran Poder, protagonizarán esta mañana el partido mas trascendental de la jornada de volibol que se realizará a partir de las 9:15 horas en la cancha 2 del Coliseo Ciudad de La Paz.

Esta será la última de la tarta fecha del campeonato oficial de volibol que tras haberse suspendido el pasado viernes por la festividad de San Juan, se reiniciará hoy.

Los normalistas tratarán de conseguir los dos puntos en disputa para poder acomodarse en situación expectante dentro la tabla de posiciones. Situación similar la de Gran Poder que ha demostrado en sus últimos compromisos ser uno de los equipos fuertes del torneo.

En los cotejos preliminares, también en varones Gimnasia y Esgrima se enfrentará con Lealtad.

A las 10 horas, en partido femenino, se medirán las representaciones de Gimnasia y Esgrima actual líder del torneo (juntamente con Deportivo Chaco) y Saetas, de escasa producción en los que va del campeonato.

# FITTIPALDI MARCO EL MEJOR TIEMPO: ROUEN

**ROUEN, (Francia), 24 (ANSA).— El brasileño Emerson Fittipaldi y el argentino Carlos Reutemann han marcado ayer los mejores tiempos en el curso de la última jornada de pruebas para el Gran Premio de Fórmula Dos de Rouen.**

**Los pilotos hicieron las pruebas divididos en dos "baterías".**

**Fittipaldi marcó el mejor tiempo absoluto, con 1'48"1 a bordo de su "Lotus". Reutemann ("Brabham") marcó el segundo tiempo con 1'48"3.**

**El tercer sudamericano que formaba parte de la primera "batería" —el argentino Carlos Ruesch—, se colocó en el undecimo lugar, con 1'51"2.**

**Entre los competidores de la segunda "batería" el mejor tiempo fue marcado por el francés Henri Pescarolo ("Brabham"), con 1'48"5.**

**Wilson Fittipaldi ("Brabham") se colocó en el décimo segundo lugar, con 1,51"9.—**

# Defensor Lima a cuadrangular internacional

Lima, 24 (ANSA).— El quinteto superior del conjunto peruano de Defensor Lima, elenco que milita en la división superior, viajará el próximo jueves 29 del presente a Santiago de Chile, donde participará en un torneo cuadrangular internacional.

En dicho certamen que será inaugurado un día después intervendrán además del Defensor Lima del Perú, Boca Juniors de Argentina y los conjuntos chilenos de Colo Colo y Unión Española.

El equipo limeño que dirige el uruguayo Roque Gastón Máspoli se presentará en Chile con todos sus titulares, entre los que figuran los argentinos Miguel Angel Tojo, Miguel Angel Converti y Pedro González, como así también los peruanos Roberto Challe, José Fernández, Carlos Burella y otros.

Para posibilitar la participación del Defensor Lima en dicho certamen fue necesario que el citado elenco llegara a un acuerdo con los clubes que deben jugar en las fechas próximas por el torneo metropolitano de fútbol.

ahorre dinero
a sus bolsillos
y
divisas al pais

La Paz-Buenos-Aires La Paz $us 157.-
La Paz-Sao Paulo-La Paz $us 177.-
La Paz-Lima-La Paz $us 87.-
La Paz-Arica-La Paz $us 30.-

VUELE POR:

LAB

# OLYMPIC SIGUE LIDER EN LA "B"

El chileno Alvarez (9) de Fígaro, creando caos en la defensa de Diamantes. Linares, también del elenco comunero, acompaña en la carga de su plantel. Ganó Fígaro y ahora escolta al líder, Olympic en Primera B.—

.Olympic sometió a Mariscal Braun, y mantiene la primera colocación de la tabla comparativa en el torneo futbolero de Primera "B", cuya cuarta fecha de la segunda rueda se cumplió ayer en los estadios Hernando Siles y Luis Lastra.

En Miraflores, las "hormigas" de San Pedro doblegaron dificultosamente a sus rivales "cerveceros" con goles de López (penal) y Fussy, descontando para Braun Tapia. En el juego central, Fígaro derrotó 2—0 a Diamantes y se colocó como el escolta inmediato de Olympic.

En el estadio de Sopocachi, Unión Maestranza de Viacha apabulló a América por 7—2 y Universitario venció estrechamente a 1º de Mayo por 1—0.

## POSICIONES EN LA "B"

| EQUIPOS | PJ | PG | PE | PP | GF | GC | P |
|---|---|---|---|---|---|---|---|
| OLYMPIC | 12 | 7 | 3 | 2 | 20 | 14 | |
| FIGARO | 12 | 6 | 4 | 2 | 28 | 17 | |
| DIAMANTES | 12 | 6 | 1 | 5 | 22 | 20 | |
| UNIVERSITARIO | 12 | 5 | 3 | 4 | 23 | 15 | |
| U. MAESTRANZA | 12 | 4 | 2 | 6 | 24 | 30 | |
| 1º DE MAYO | 12 | 4 | 2 | 6 | 11 | 18 | |
| AMERICA | 12 | 3 | 3 | 6 | 24 | 30 | |
| MCAL. BRAUN | 12 | 3 | 2 | 7 | 14 | 21 | |

# BOLIVAR Y EL CAR REFUERZAN EQUIPOS

Francisco Stama llegó ayer para reforzar la co**mación** de Bolívar, y para este día se anuncia el ar**de** Oscar Romero, también para el plantel academ

Ambos son jugadores argentinos y fueron ocon**dos** por los "celestes" mediante su preparador Mari**Meglio.**

Stama tiene 21 años de edad y, como carta de p**sentación**, indica que jugó en Boca Juniors de Bu**Aires** en el equipo de la tercera división. Se desem**como** centro delantero neto.

Romero, 28 años ,militó en clubes de México, Co**bia** y Ecuador. Juega como interior izquierdo.

Conjuntamente Romero, hoy llegarán otros dos j**dores** para el club Always Ready. Sus nombres, em**no** fueron dados a conocer.—

# TARIJA-COCHABAMBA EN FINAL CANASTERA

COLQUIRI, 24 (ESPECIAL).— Tarija enfrentara mañana (hoy) a Cochabamba y de ese encuentro saldra el campeon nacional del torneo juvenil masculino de baloncesto que se disputa en este distrito minero.

Ambos elencos llegan al entrentamiento en condición de invictos y con iguales posibilidades de consagrarse campeones ya que demostraron ser los equipos con mejor condiciones fisicas y atributos tecnicos.

En fechas precedentes, Tarija superó a Santa Cruz por 52—37 y Llallagua dio cuenta de Uyuni por 67- 36.

De este torneo será nominado el seleccionado nacional que concurrirá al Primer Bolivariano de la division a efectuarse en enero del siguiente año en Táchira, Venezuela, paralelamente al certamen femenino en su cuarta versión bolivariana.—

# REGAZZONI NO CORRERA EN AUSTRIA: AUTOMOVILISMO

## TIENE FRACTURADA UNA MANO

VIENA, 24 (ANSA).— Tres "Ferrari" marcaron los mejores tiempos en las pruebas de la "Mil Kilómetros de Austria" —decima competición válida para el mundial de marcas—, a las cuales tuvo que renunciar, inesperadamente, el suizo Clay Regazzoni.

La "Ferrari" —que ya es virtual campeona— deberá prescindir de este piloto, que se ha fracturado una muñeca en el curso de un partido de fútbol.

Sin embargo, la lesión de Regazzoni, que no podrá competir durante tres semanas, no ha creado grandes dificultades a la marca italiana, que sustituirá al suizo por el austriaco Helmut Marko.

Este marcó el mejor tiempo en las pruebas de los "Mil Kilómetros de Austria" —1'53"8—, seguido por sus compañeros de equipo Arturo Merzario (Italia: 1'56"1) y Tim Schenken (Australia: 1'57"17).

El cuarto mejor tiempo ha sido marcado por Derek Bell (Inglaterra), con 2'00"4 a bordo de un "Gulf-Mirage".

La "Ferrari" participará en la competición de Zeltweg con cuatro máquinas tripuladas por las siguientes parejas: Ickx-Redman, Peterson-Schenken, Merzario-Munari y Marko- Pace.

El brasileño Carlos Pace debutará con la "Ferrari" el domingo en la competición austriaca.—

# HERNANDEZ PELEARA CON DURAN

Roma, 24 (ANSA).— La secretaria general del EBU comunica que el ACAB (organismo ejecutivo de la entidad pugilística europea) autorizó por vía extraordinaria al campeón europeo de pesos superlivianos, el español José Hernández, a defender voluntariamente el título de la categoría contra el italo-argentino Carlos Durán el 5 de julio en San Remo.

Se especifica incluso que combatiendo Durán oficialmente en la categoría inferior, pierde automáticamente la calificación de challenger alterno de pesos medianos.

# VELEZ JUGARA EN CHILE

SANTIAGO DE CHILE, 24 (ANSA).— Para el próximo dos de julio se confirmó la actuación en esta capital del equipo de fútbol argentino Vélez Sarsfield.

En el estadio Nacional de Santiago se medirá con Colo Colo, equipo de primera división, que para la fecha ya contará con sus jugadores seleccionados chilenos que participan en el Mini mundial de Brasil.—

Virginia Gandarillas, volibolista de Gimnasia y Esgrima. El sexteto normalista enfrentará hoy a Sucre. La jornada se cumplirá en la cancha dos del Coliseo.

# ANDINISTAS EN AREQUIPA

directorio del Club no Boliviano, en su ión extraordinaria del es 23 ha seleccionado ómina de andinistas viajará representando is a la reunón latino-icana de andinistas a rarse en la ciudad de uipa el 30 del presen-es de junio.

delegación estará di-a por el señor Franz rrez, secretario de tes a.i. e integrada los socios, señores Carlos Quiroz Rodol natller, Alain Mesili, r Fernández y Carlos l, quienes están en sa preparación física rgo del preparador Ríos de la Asocia-Cristiana de Jóvenes.

competencia se rea-á en el volcán nevado de 5.525 mts. de al-y concursará un cen-r de alpinistas prove-tes de México, Colom-Ecuador, Perú y Chi-l punto de partida se a 3.000 metros de al-en la localidad de Ca-arca y es la segunda etencia de este tipo e realiza, la primera lugar el pasado año mes de mayo, habién realizado dicha ascen en 11 horas 25 minu-habiéndose realizado ala nacional.

original y novedoso ta competencia de an mo es que esta vez á carácter latinoame o aseguran un éxito para el Club Andino Arequipa, organizadores de este evento.

# ROGRAMA DEL CAB

18 Condoriri (caminata junio 25 Ayllaico (esca-hielo); Zongo (paseo al julio 2 Muela del Diablo en roca); julio 8-9 Co-paseo a Yungas); Hampa-escalada roca-hielo); julio ría Lloko (escalada roca-julio 23 Huatajata (paseo ticaca); julio 29-30 Grupo la (escalada roca-hielo); julio Rodolfo Gutiérrez).

to 5-6-7 Ilimani (escala-Toro (excursión espe-Alto Beni (excursión); 12-13 Pomani (escalada Vizcachani (aguas terma-19-20 Tres Cruces (ex espeleológica); agosto 27 acu.

el programa será coordi-por Franz Gutiérrez, secre-de deportes a.i.

mayores informaciones di a la secretaría del club, de Julio 1473. Tel. 24682

# Gómez-Marcel por el título

CARACAS 24 (ANSA).— La pelea por el título mundial pluma entre el venezolano Antonio Gómez y el panameño Ernesto "Ñato" Marcel, se realizará definitivamente en la plaza de toros "César Girón" de la ciudad de Maracay el 5 de agosto próximo.

El representante de Gómez, Ramiro Machado, informó que había recibido un cable de Panamá en el cual los apoderados de Marcel aceptan el nuevo cambio de fecha.

Machado agregó que los manager del púgil panameño solicitaron autorización para que su pupilo efectúe un combate a 10 asaltos, como preparación para su encuentro con el venezolano la cual fue concedida inmediatamente.—

EN ESTA VACACION INVERNAL:

SUS HIJOS DEBEN LLEVAR UNA CAMARA Kodak INSTAMATIC

Kodak

LA NUEVA CAMARA Kodak CON EL MISMO PRESTIGIO Y EFICIENCIA DE LA FAMOSA LINEA INSTAMATIC.

Representantes y Distribuidores Exclusivos para Bolivia:

CASA KAVLIN S.A.

Potosi 1130 y Av. Camacho esq. Colón

agencias en todo el interior.

# NOS DESPEDIMOS DE LA MINI RIVALIZANDO CON PARAGUAY

## OTROS PARTIDOS: GRUPO UNO: COLOMBIA-AFRICA, ARGENTINA -FRANCIA; GRUPO DOS: CHILE -ASIA, EIRE PORTUGAL; GRUPO TRES: YUGOSLAVIA CON PERU

RIO DE JANEIRO, 24 (ANSA).— Con seis partidos, a cual más interesantes, proseguirá mañana (hoy) el desarrollo de la copa "Independencia".

El programa comprende los siguientes enfrentamientos:

Grupo Uno: Colombia-Africa; Argentina-Francia; Grupo Dos: Chile-Asia, Eire-Portugal; Grupo Tres. BOLIVIA-Paraguay y Yugoslavia-Perú.

De los resultados de esta nueva jornada dependerá la suerte de muchos equipos.

Luego de la fecha, algunos combinados festejarán el derecho de continuar en la Mini, mientras otros comenzarán a preparar valijas para volver a sus pagos.

Un balance sobre las posibiiidades de los conjuntos podría ser éste que les presenta a continuación la agencia ANSA:

Portugal es el único equipo virtualmente clasificado para las semifinales de la Mini Copa "Independencia" que se viene disputando en diferentes ciudades brasileñas.

Al finalizar la cuarta ronda de la fase eliminatoria, en el Grupo Dos el combinado portugués, aún perdiendo frente a la selección irlandesa 4—0 en su partido del domingo, habrá clasificado para las semifinales.

La derrota irlandesa frente a Chile quitó toda posibilidad a esta conformación que necesitará vencer a Portugal por 5—0 para igualar a los lusitanos en la puntuación y superarlos por promedio de gol. Esto último, empero, se considera una posibilidad muy remota y casi utópica porque, precisamente los portugueses demostraron ser los mejores de su grupo, entre los que se cuentan los irlandeses.

Ahora quedan como incógnitas que solamente serán descifradas al cabo de los noventa minutos, los grupos uno y tres.. En el primero Argentina y Francia y en el tercero Yugoslavia, Paraguay y Perú.

Es, sin duda alguna, el grupo tres el que se muestra más problemático. Los yugoslavos, hasta esta parte de la competencia, demostraron mejor juego pero peruanos y guaraníes no están faltos de este elemento, aún cuando en el fútbol no se pueden hacer cábalas en torno a cuál equipo juega mejor, sino al que hace más goles

Si en la fecha a disputarse el domingo, Perú vence a Yugoslavia y Paraguay a BOLIVIA, habrán igualado la primera colocación con seis unidades contra cinco de Yugoslavia. Entonces, dependerá del promedio de goles que los equipos sudamericanos consigan en sus últimos encuentros para que, en caso de ganar sus respectivos partidos, pasen a la fase semifinal.

Sin embargo, hasta ahora quien se presenta con mayores probabilidades en su favor es la selección yugoslava que actualmente necesita empatar ante Perú para lograr calificar, aún cuando Paraguay gane a BOLIVIA ya que, por lo demostrado hasta ahora por los bolivianos, hace suponer que serán difíciles rivales de los guaraníes y no serán fácilmente derrotados, al menos por cifras ampulosas.

Finalmente, existe otra posibilidad en este grupo; que Paraguay venza a BOLIVIA por una diferencia de tres goles y que Perú derrote a Yugoslavia sólo por dos tantos de ventaja; en esta situación, Paraguay pasaría a la siguiente fase. O, a la inversa, en cuanto a resultados se refiere, algo que posibilitaría la clasificación peruana.

En el grupo uno, Argentina y Francia tienen seis unidades y están invictos, aunque los argentinos tienen mejor promedio de gol. Un empate en el juego dominical de ambos planteles, bastará para que Argentina pase al siguiente turno.

Habrá que esperar, pues, los resultados de la última fecha para saber, a ciencia cierta, cuál será la suerte de los equipos sudamericanos en esta competencia que, desde su iniciación, apasionó a millones de fanáticos de esta parte del continente.—

.Ovidio Mezza, jugador de Chaco Petrolero e integrante de la selección nacional que interviene en la Mini. Si a Saldaña no se le ocurre otra "[illegible]dad" participaría del juego frente a Paraguay.

## OLIMPIC SIGUE LIDER Y FIGARO ES SU ESCOLTA

Inf.Pag.14

## MAS JUGADOR[illegible] PARA EQUIPO [illegible] CLUB "BOLIVAR"

Inf.Pag.[illegible]