DIARIO DE LA MAÑANA-

hoy

DEFENDER EL DERECHO Y LA LIBERTAD CON LAS IDEAS Y NO CON LAS ARMAS
(Alfredo Alexander)

IV La Paz, martes 13 de junio de 1972 No. 1.146
ION DE 24 PAGINAS PRECIO $b. 0.50

PROCURARA SUGESTIONES CONNALLY EN SU VISITA

HABLARA HOY CON BANZER ANTES DE SEGUIR VIAJE A LIMA

VER PAG. 4

CUIDADO CON EL AGUA

.Le debieron pasar el dato en sentido de que el agua paceña es mala al Secretario del Tesoro de los Estados Unidos. O tal vez pensó en la tragedia, que le tocó vivir cuando asesinaron a John F. Kennedy en 1963 en Dallas. Lo evidente es que alguien, muy solícitamente le llevó agua desde el avión para que el destacado hombre público norteamericano la bebiera en el transcurso de la conferencia de prensa efectuada en El Alto.

Estudian enmienda Mansfield EE.UU.

DE SER APROBADA OBLIGARIA A NIXON DAR FIN CON LA GUERRA EN VIETNAM HASTA EL 31 DE AGOSTO

VER PAG.15

RESCATARON MAS DE 200 CADAVERES

DE L... DE LO... EN ES...

MAYOR TRAGEDIA ULTIMOS 35 AÑOS: ADOS UNIDOS: ALUD

VER PAG.16

FUGO LEON DEL ZOOLOGICO

Quería conocer la vida nocturna paceña y no hizo daños al volver a su jaula

VER PAG.2

CRISIS Planteóse en el Gabinete de Allende

VER PAG.15

Dará asistencia técnica Unctad: Comercio exterior

Bolivia recibirá asistencia técnica exterior por parte de UNCTAD, para la preparación de expertos de alto nivel en materia de comercio exterior. La medida asimismo coadyuvará a la creación de la Subsecretaría de Comercio dependiente del Ministerio del ramo, de acuerdo a informaciones proporcionadas en la víspera.

La cooperación del organismo especializado de Naciones Unidas, cuyas gestiones se encuentran bastante avanzadas, permitirá la especialización de personal boliviano en todo lo concerniente a comercio exterior, promoción de exportaciones, "marketing", simplicación de documentos y el estudio y racionalización de las aéreas que se insertan en el contexto del comercio intercional.

La solicitud, de acuerdo a los informes fue formulada, durante la reciente visita al país de Raúl Uranga, ejecutivo de UNCTAD, como paso previo a la creación de la Subsecretaría de Comercio, que será creada en breve.

Asimismo se dijo que considerando la importancia del crecimiento económico y el progreso social, como factores escenciales en el desarrollo del país, es propósito del Ministerio de Industria y Comercio, ofrecer cursillos y seminarios específicos, tanto al sector público como privado.

Finalmente será dictado un curso especial en coordinación con la Cancillería de la República, para los Agregados Comerciales acreditados en el exterior, a objeto de que estos cuenten con un conocimiento técnico e informativo en la materia.

QUISO TRASNOCHAR EL LEON DEL ZOOLOGICO

NO LE ACEPTARON LA IDEA

Salió, lamió y volvió, podría llamarse el singular paseo de un león del zoológico de la avenida Bolívar que cansado de su encierro tuvo la idea, por dos veces seguidas, de salir a respirar aire puro.

El primer paseo del rey de la selva, fue hasta la avenida Bolívar causando pánico entre los transeúntes que utilizaron árboles, promontorios y con la desesperación hasta gradas para librarse del bravo animal.

Los deseos de conocer La Paz del león fueron cortados por el administrador Carlos Pacheco, quien en un gesto audaz logró que el animal retorne a su jaula.

Después de su primera excursión parece ser que el león decidió salir a conocer la vida nocturna de La Paz, sin embargo cuando llegó cerca a la habitación del portero decidió, "sin previo aviso", ingresar a la pieza y saludar a su "amigo"

Ya en la habitación, el rey de la selva se acercó al portero y con mucho cariño le lamió la cara. El tranquilo sueño del guardián se tió de pronto en pesad tuvo que recurrir a t "persuasión" para que mal, vuelva a su jaula.

Felizmente el tranquil mal, pocas horas antes ingerido una apreciable tidad de carne que le de abrigar ideas culpa pecto al portero.

Ahora no se sabe son los culpables de car" ese tipo de ideas Se tendrá que investig vocar a cerrajeros que cupen de la fácil jaula

LLEGARON MIEMBROS DE LA OEA PARA RECOMENDAR SOLUCIONES A LOS PROBLEMAS EDUCATIVOS

Para recolectar datos a través de cuestionarios, conocer la realidad educativa boliviana y formular recomendaciones para la aplicación del Programa Regional de Desarrollo Educativo, llegaron al país tres miembros de la Subsecretaría de Educacion de la Organización de Estados Americanos.

Los funcionarios de la OEA Luis Arturo Lemus, Hernán Valenzuela y René Domínguez, visitaron ayer al ministro de Educación Mario Méndez Elias con quien conversaron sobre la labor que realizarán durante su permanencia en Bolivia.

Los citados personeros realizarán, asimismo, trabajos conjuntos en materia educativa con el representante boliviano, profesor Eladio Gutiérrez.

CANCILLER DE COLOMBIA LLEGARA AL PAIS EL 21

El ministro de Relaciones Exteriores de Colombia, Alberto Vazquez Carrizosa, llegará al país el 21 del presente, respondiendo a invitación oficial que le formulará el Canciller boliviano Mario Gutiérrez.

Vazquez Carrizosa sostendrá contactos con el Presidente de la República, Hugo Banzer Suárez, con su colega boliviano y otras altas autoridades del país.

En la oportunidad, el gobierno concederá al ilustre visitante la condecoración de El Condor de Los Andes en el grado de Gran Cruz.

El ministro colombiano permanecerá en el país por espacio de cuatro días, durante los cuales efectuará reuniones de trabajo en la Cancillería boliviana, visitas al sector agroindustrial de Santa Cruz y a la planta refinadora de petroleo de Colpa.

Vazquez Carrizosa estará acompañado por su esposa, el Director de Protocolo de Colombia, la Directora del Aera de Latinoamérica de la Cancillería y de dos senadores; uno Liberal y otro Conservador.

EMBAJADOR

Armando Yoshida, Embajador boliviano acreditado ante los gobiernos de Japón, Corea del Norte y China Nacionalista, viajó en la víspera con destino a Tokio, sede de sus nuevas funciones diplomáticas.

LLEGO NUEVO DIPLOMATICO DE HUNGRIA

Sandor Robel visitó "HOY" acompañado por el Encargado de Negocios de Hungría Miklos Bernat quien lo presentó como a nuevo Agregado a esa representación diplomática. Sandor Robel espera realizar una positiva labor cultural y de información al servicio de su país.

INVESTIGARAN ABUSO DE LA POLICIA MINE

Reorganizarán esa entidad

Una comision especial investigará los abusos que comete la Policía Minera y estudiará las bases para la reorganización fundamental de ese organismo.

A raíz de las reiteradas reclamaciones de la Cámara Nacional de Minería a las autoridades competentes sobre lo que califican "continuas arbitrariedades" que comete la Policía Minera en varias zonas del país, contra productores del sector privado, el Ministerio de Minería y Metalurgia ha dispuesto la creación de la comisión referida.

Como primera medida, se ha recibido la promesa de que se ins truiría la suspensión de se de acción de decomi namiento de propiedad ras por el término de durante los cuales una especial efectuará la r ción fundamental de e mo con atribuciones encuadradas dentro de las disposiciones que actividad minera en

En esferas del gobi tral, se habló por otra la posibilidad de crear va policía nacional ganismo que tendría to precautelar los inte to de la minería esta MIBOL— como de la

SAMAPA IMPOSIBILITADO D ATENDER BARRIOS DE EL AL

El Servicio Autónomo Municipal de Agua Potable y Alcantarillado (SAMAPA) se encuentra imposibilitado de atender los requerimientos de suministro de agua potable a las urbanizaciones de El Alto de La Paz, hasta que se ejecute la segunda etapa del plan maestro com te al sistema de captaci n: - Condoriri.

El desalentador anu transmitido a la Alcal sejo Nacional de Vivie gerente general de es Waldo Jáuregui quien portunamente que no sibilidad de aumento el caudal de agua que nistraba a la Ciudad S obstante de la cual C vó adelante sus nuevos urbanización, determin que los adjudicatarios ahora por el deficient de agua.

Jáuregui da nota d Conavi indica que la r tribución de esa urbani deficiente en diámetros no permite un servicio a todas las zonas de E

El gerente de SAMA go de señalar los deficie servadas en la urbani Villa Dolores sostiene q de no perjudicar a los res de esa zona, SAMA dispuesta a suministra terminado volumen del elemento, cuyo pago de tar a cargo de CONAVI los adjudicatarios de vi

Posteriormente cuando cluída la segunda etapa Maestro de Aguas Potab MAPA estará recién en ciones de ver la forma d rar el suministro de agua bie, concluye.

BANCO CENTRAL DE BOLIVIA

ADVERTENCIA AL PUBLICO

Se advierte al público que, están circulando billetes FALSIFICADOS del corte de $b. 100 aparentemente hechos en OFFSET. El Banco Central de Bolivia recomienda confiscar dichos billetes, dando parte de inmediato a las autoridades bancarias Los billetes falsificados llevan la SERIE No. B 571800

Atraviesa grave crisis el servicio de Radiopatrullas

Servicio de Radiopatrullas de la Guardia Nacional de Seguridad ..., atraviesa su momento más crítico, por falta de repuestos y me... económicos para el mantenimiento y reparación de los vehículos ...moviles")

...pudo establecer que actualmente se encuentran en actividad só... movilidades, de las 16 con que inicialmente se contaban para cu... requerimientos policiales en la ciudad de La Paz.

...STE
...un año y cuatro meses en que el Servicio cumplió su activi... vigilancia móvil, en forma permanente, el desgaste mecánico lle... punto culminante.

...dificultades económicas con que tropieza la Institución -dijeron ...autorizados- no permite el mantenimiento y reparación normal ...los vehículos, que desde un principio ofrecieron algunos desajus... cuanto ya tenían uso. Consiguientemente, por la utilización per... el desgaste fue mayor

...AMOS
...contrariamente a lo que acontecía anteriormente, ahora los Blanca... acuden con la misma prontitud a los lugares donde son requeri... se suscitan acontecimientos delictivos.
...efecto, 2 movilidades son insuficientes para cubrir todas las nece... se dijo.

...BA
...prueba de ese hecho se pudo establecer el sábado último cuando ...produjo un choque de vehículos, seguida de una gresca de propor... en El Prado.
...llamada telefónica realizada al 110, los Radiopatrullas aparecie... media hora.
...público que espectaba el incidente, se extrañó por la tardía actitud ...puesto que en ese lapso algunos de los protagonistas se ha... dado a la fuga.

Señalaron zonas a electrificarse con crédito USAID

...Cotoca y Angostura en Santa Cruz, Alto Valle y Ba... Valle en Cochabamba y las áreas de Carabuco y ...coraimes en La Paz serán las primeras poblaciones ...electrificarse con un crédito de 5.3 millones de dola... financiados por USAID-Bolivia.

...las pasadas horas retornaron a La Paz James E. ...representante del organismo financiero y el Direc... del Instituto Nacional de Electrificación Rural-INER ...visitaron diferentes cooperativas eléctricas de ...Cruz, Cochabamba y el Altiplano para recopilar ...e información destinada al financiamiento citado ...utilizarse en programas de suministro de energía eléc... a poblaciones menores y áreas rurales de esos dis...

...principio los proyectos a financiarse comprende ...electrificación de Cotoca y Angostura en el De... partamento de Santa Cruz, la zona del Alto Valle y Ba... Valle en Cochabamba y áreas de Carabuco y Anco... ...es en La Paz.
...on el financiamiento de 5.3 millones de dólares ini... ...se prevé el suministro eficiente para uso domés... ...alumbrado público e industrial, preponderantemen... para el desarrollo agrícola.

TIENEN BOLIVIA Y ARGENTINA BASES PARA COMPLEMENTACION PETROQUIMICA: DECLARACION

Las comisiones de hidrocarburos de Bolivia y Argentina llegaron al convencimiento de que ambas naciones tienen bases reales de complementación petroquímica que se adecúen a los programas nacionales en polímeros y resinas, fertilizantes y pesticidas en relación a la Subregión Andina, así como otros países.

Retornó recientemente a La Paz la Comisión Boliviana que viajó a la Argentina con el fin de iniciar negociaciones destinadas a instalar plantas petroquímicas con financiamiento y concurrencia técnica de ambos países.

La Comisión, integrada por los ingenieros Carlos Miranda y Javier Nogales del Ministerio de Energía e Hidrocarburos y Adrián Bustillos Norberto Galdo y Jorge Aramayo de Yacimientos Petrolíferos Fiscales Bolivianos, pudo evidenciar el deseo de YPF de Argentina y Gas del Estado para aumentar los actuales niveles de compra de petróleo y gas. Dichos aspectos no fueron discutidos en las reuniones de la pasada semana, pero que se considerará en una reunión especial a fines del presente año.

Las posibilidades del rubro petroquímico serán motivo de detenido estudio a partir de agosto, primero en Bolivia, luego en Argentina.

DECLARACION CONJUNTA

Entre los días 5 y 9 del presente, en Buenos Aires, se reunieron los miembros de la comisión boliviana y representantes de YPF, Gas del Estado, Fabricaciones Militares, Petroquímica General Mosconi y Petroquímica Bahía Blanca de ese país para estudiar las posibilidades de complementación en material de hidrocarburos y petroquímica.

En dichas reuniones se concretaron varios acuerdos contenidos en una declaración conjunta.

El documento reza que a partir de julio próximo, YPFB adquirirá de YPF Argentinos por un periodo de 3 años, gasolina de aviación para el oriente boliviano, a precios y condiciones acordadas entre ambas entidades que serán objeto de un contrato especial de compra-venta.

YPF de la Argentina suministró a YPFB toda la información solicitada, referente a las especificaciones de los asfaltos argentinos y enviará muestras del producto para ser ensayadas en Bolivia, con miras a concretar un contrato de compra y venta de asfalto.

Respecto al campo petroquímico, se intercambiaron informaciones relacionadas con las industrias de Argentina y Bolivia en sus estados actuales y sus respectivos planes de desarrollo a corto y mediano plazo. Como resultado de este intercambio de informaciones ha surgido que existen algunas posibilidades de complementación entre ambos países.

YPFB e YPF acordaron finalmente estudiar con profundidad dichas posibilidades y a tales efectos integrarán una comisión con representantes de las mismas.

¡UN PELIGRO QUE ACECHA A LA JUVENTUD: EL CONSUMO DE DROGAS Y SUS TRAGICAS CONSECUENCIAS!

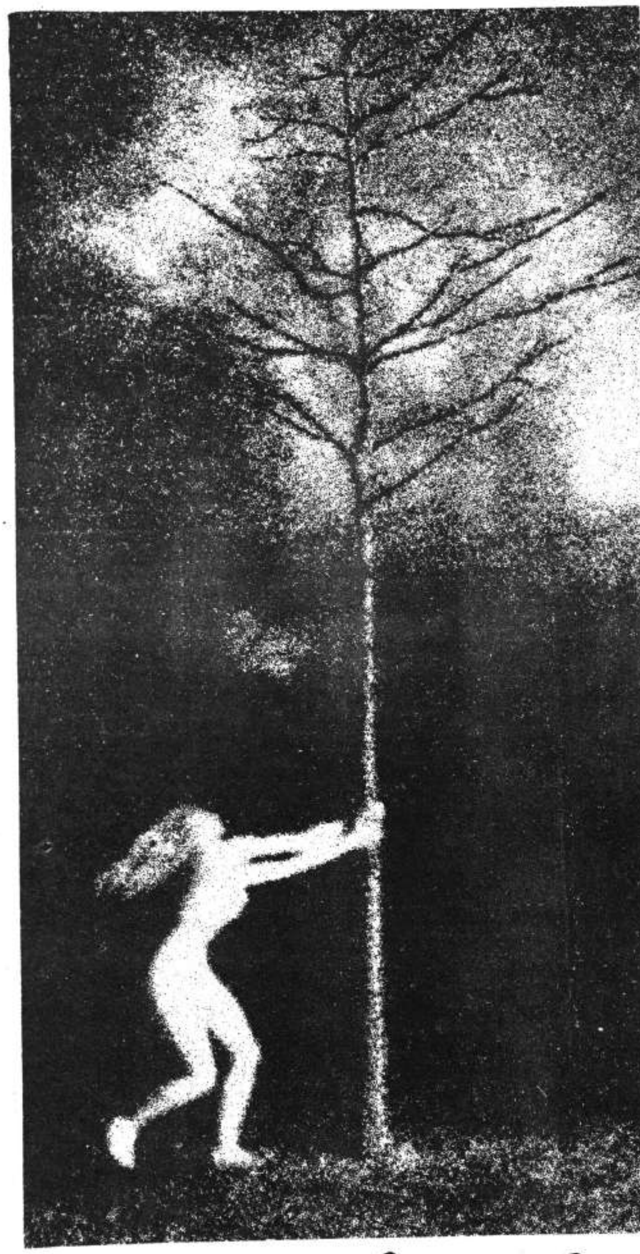

Viaje hacia el delirio (THE PEOPLE NEXT DOOR)

Eli Wallach - Julie Harris

Deborah Winters

TECHNICOLOR

ANDINA — MAYORES DE 21 AÑOS

¡TEMA DE PALPITANTE ACTUALIDAD, ALECCIONADOR, PARA PADRES E HIJOS, TRATADO CON TODA SU CRUDEZA Y REALISMO...!

HOY Cine 6 de AGOSTO

EXPULSARAN DEL PAIS A INGENIERO ESTAFADOR

INTERIOR : ES PERSONA INDESEABLE

...será expulsado del país, Absalón J. Davis ...geniero venezolano que estafó a 400 estudian... que postularon a su pretendido Instituto de In... por ser "elemento indeseable en Bolivia". ...lo dispuso el Subsecretario del Interior, An... ...Eño, luego de compulsar los antecedentes ...que pesan en su contra.
...había cometido estafa similar en Colom... y Ecuador y llegado a Bolivia, en un lapso relativamente corto, logró promover la formación de un Instituto del Idioma Inglés en el Colegio Don Bosco, anunciando la utilización de métodos propios de enseñanza.

Aclarada la comisión de la estafa, fue sometido a detención en las dependencias de la Policía Internacional (Interpol), de donde saldrá hoy para ser puesto en la frontera, conjuntamente su hija

LA COMUNA PACEÑA CONCLUYO 46 OBRAS CORRESPONDIENTES AL PLAN DE LA PRESIDENCIA

Noventa y dos obras con un valor total de siete millones 32 mil 938 pesos bolivianos correspondientes al Plan de Emergencia de la Presidencia de la República, están siendo ejecutadas por la Comuna Paceña, habiendo sido concluidas hasta la fecha 46 de ellas

Para informar de lo hecho hasta ahora, ayer reunieron a la prensa el Oficial Mayor de la Alcaldía, Joaquín Villanueva y los jefes de las diferentes reparticiones de la entidad edilicia.

En la oportunidad indicaron que las obras de este Plan fueron iniciadas el primero de octubre del pasado año con la construcción de un par que en la zona de San Luis, siendo la primera obra concluida la canalización con bóveda de un tramo del riachuelo Chapuma

Esta obra fue ejecutada por la Empresa Pérez Ríos en el tiempo de cuarenta días habiéndose hecho la recepción provisional el 29 de noviembre de 1971,

Subrayaron que debido a la época de lluvias se concedió una tolerancia de treinta días de plazo suplementario a todas las obras que se encontraban en trabajo durante el mes de febrero.

La autoridad municipal sostuvo que aproximadamente un 50 por ciento de las obras serán entregadas al servicio público en ocasión de las próximas fiestas departamentales y nacionales, de acuerdo a programa especial.

El arquitecto Adolfo Ascarrunz, señaló por su parte, que en las 92 obras del Plan se emplearon mil trescientos dieciocho obreros, siendo posible que en los próximos días se incremente esa cantidad. Asimismo informó que 37 empresas constructoras fueron ocupadas luego de licitaciones públicas, concursos por invitación en los casos de menor cuantía.

Aclaró que estas empresas constructoras cuentan con la debida inscripción en el Consejo de Obras Públicas del Ministerio de Transportes y Comunicaciones y la Cámara Nacional de la Construcción. Por otra parte, Azcarrunz informó que se ha recibido autorización especial para utilizar los pequeños remanentes de cada presupuesto en complementaciones de obras dentro de la vecindad de las mismas. Dijo que en casos de excedentes de trabajo por obras imprevisibles y extraordinarias, la Municipalidad debe absorber su costo con el Presupuesto Ordinario.

CONTROLARON PULMONES DE EMPLEADOS

Quinientos funcionarios de la Dirección General de la Renta Interna, fueron objeto de un control de catastro pulmonar por parte de las autoridades sanitarias de la Caja Nacional de Seguridad Social, según se informó.

Este examen junto con los radiográficos y la prueba de Montoux concluyeron el viernes pasado, habiéndose efectuado los mismos en dependencias del Policonsultorio 9 de Abril en horarios pre-establecidos por las autoridades sanitarias en coordinación con la Jefatura de Personal de la Renta.

Estudiantes de secundaria retornaron ayer a clases

Fue suspendida la huelga que venían sosteniendo hasta el viernes pasado, los estudiantes de secundaria, tras el Decreto aprobado por el Gabinete que dispone el servicio militar obligatorio para los estudiantes por el tiempo de seis meses.

En un comunicado hecho a conocer ayer a la prensa la Federación de Estudiantes de Secundaria de La Paz instruye a sus afiliados retornar a labores escolares y decreta estado de emergencia en todo el estudiantado del ciclo medio.

Dirigentes de ese organismo estudiantil hicieron conocer su disconformidad con la determinación gubernamental arguyendo que se trata de una medida que perjudicará a los estudiantes en su preparación para exámenes de ingreso a las universidades por una parte, e impedir su asistencia a las pruebas de desquite, por otra.

Indicaron que realizarán gestiones ante el Ministerio de Defensa para que el servicio militar de seis meses sea reducido a sólo cuatro.

EXAMENES SEMESTRALES

Autoridades educativas informaron que las pruebas semestrales en los diferentes planteles educacionales del país se cumplieron sin interrupciones, habiéndose; comprobado asistencia regular del alumnado

RETORNO LA DELEGACION BOLIVIANA QUE ASISTIO A EVENTO: VIVIENDAS

Retornó la delegación boliviana que asistió al Seminario de Prefabricación de Viviendas en Altura, que se realizó en Santiago de Chile hace pocos días.

La citada delegación estuvo integrada por los arquitectos Roberto Muñoz Pacheco, Director de Tecnología del Ministerio de Urbanismo y Gonzalo Cisneros, miembro de la Asociación de Ahorro y Préstamo "La Primera"

Al mencionado evento asistieron representantes de Argentina, Venezuela Uruguay y Chile.

Según informaciones proporcionadas por el arquitecto Muñoz Pacheco el temario que se debatió en esa reunión versó sobre la prefabricación de viviendas y su contribución a los planes habitales. Defensa metodológica de los distintos sistemas de prefabricación de viviendas. Análisis de los sistemas expuestos y su posibilidad de aplicación en Chile.

En dicho seminario correspondió a la delegación boliviana hacer conocer el tema sobre las proposiciones básicas para el análisis del problema de la prefabricación en altura.

BUSCARON ASILO DOS MIEMBROS DEL ELN: INFORMO MIN. INTERIOR

DICE QUE SON DELATORES

Dos extremistas y un subversor se asilaron en las Embajadas de México, Perú y Colombia según anunció la Dirección de Relaciones Públicas del Ministerio del Interior.

Se trata de Juan Edison Zegada Jurado ("Jesús") -foto izquierda, miembro del ELN quien delató el refugio de Gerardo Bermúdez, la columna de "Chato" y su organización formada por "Víctor", "Guillermo", "Alberto" y "Coco". Asimismo, el lugar donde se efectuaban las publicaciones de la Revista "Inti", "Fra" y otras en la casa de las religiosas Lauritas, situada en la zona Vino Tinto.

El informe añade que Zegada denunció también la utilización de la casa ubicada en la calle 20 de octubre (Convento de las Lauritas) y las actividades que realizaba el ELN en Achacachi

Con referencia al otro extremista del ELN, cuyo nombre es Edmir Espinoza Cortez ("Filipo") -foto derecha- se dijo que "por infidencia de éste, se capturó a miembros del ELN que ocupaban la casa 1808 de la Avenida Busch (Miraflores) donde murió Félix Melgar ("Julio")

Se le atribuyó la delación contra Franklin Moncada Cuellar ("Juan") que murió en la Plaza Alonzo de Mendoza.

Finalmente se reveló el nombre de Enrique Aguilar Peñarrieta ("Quico") como integrante de un plan subversivo y eliminación física de altos dignatarios del Estado.

OPINION • OPINION • OPINION • OPINION • OPINION • OPINION • OPINION • OPINION • OPINION • OPINION • OPINION • OPINION • OPINION •
La Paz, martes 13 de junio de 1972
Directores: BERTHA ALEXANDER DE ALVESTEGUI-MARIO VARGAS RODRIGUEZ
hoy
FUNDADOR: ALFREDO ALEXANDER JORDAN-PRESIDENTE DEL DIRECTORIO: HUMBERTO PALZA SOLIZ S.
EDITORIAL

UNA VISITA PROMISORIA

John Connally, Secretario de Hacienda de los Estados Unidos de Norte América y representante especial del Presidente Nixon, ha llegado a Bolivia cumpliendo una de las etapas señaladas en su gira por países latinoamericanos.

Su primer contacto con el Presidente de la República será para tratar con las autoridades del Gobierno problemas que atañen a las dos naciones relativos especialmente a problemas económicos.

Las quince naciones que recorrerá el alto dignatario de Estado hace presumir que su misión reviste gran importancia.

Desde hace muchos años han abundado las visitas de personalidades del país del norte con objeto de estudiar en el propio ambiente la situación y los problemas que afectan a las naciones. Infinidad de informes y estudios además de recomendaciones fueron elaborados con abundantes elementos de juicio que permitan conocer ampliamente las necesidades de Latinoamérica cuya situación se hace más aflictiva con el transcurrir del tiempo. Tanto que ya no es posible retardar más o postergar acciones positivas o concretas que permitan encontrar una salida que atañe a todos.

En América Latina, así como en otros países del mundo, aquellos clasificados como de subdesarrollados, se ha producido un despertar. Una firme convicción que no es posible esperar soluciones de fuera si antes las regionales naciones no realizan acciones bilaterales, zonales o multinacionales para hacer frente al recrudecimiento de problemas sociales, económicos, demográficos que necesariamente desembocan en conflictos políticos.

Sobre todo en los últimos años la actividad de organismos internacionales, de entidades latinoamericanas vienen desarrollando acciones muy encomiables y que demandan grandes sacrificios para contrarrestar los factores adversos que día que pasa se agravan aún más. El mundo ha ido estrechándose en la medida del avance de la tecnología, de las comunicaciones, de la interdependencia de las naciones hasta llegar a una situación de compartir casi entre todas o afrontar los mismos problemas originados todos por el factor económico.

Nunca como ahora proliferaron los seminarios y convenios regionales, continentales o a nivel mundial donde se pusieron en tapete con la más cruda realidad, los grandes males que aquejan sobre todo a los países pobres frente a los ricos.

La última reunión efectuada en Santiago de Chile de la UNCTAD, en la cual se cifraba una leve esperanza de poder lograr una sensibilización de los más poderosos en relación a los de menor desarrollo. En esa reunión en la que se hizo la radiografía de los países pobres y se llegó a establecer que entre estos existían aún otros más pobres, constituyó el mayor fracaso calificado así por la prensa mundial.

De nada valieron las razones, de nada las evidencias, primaron los intereses como entre todas las reuniones que se suceden ininterrumpidamente para constatar una vez más que quien falla es el hombre. Las ideas pueden ser muy positivas. Los ideales muy loables, pero en el momento de llevarse estos a la práctica, el hombre se cierra en su egoismo y parece no comprender las realidades de los demás, viviendo en un mundo aparte, provocando resentimientos y frustraciones que perjudican a los más poderosos y crean una lógica resistencia en quienes concurren a estos congresos manteniendo pese a todo la esperanza de que para el bien de la humanidad, la conquista de un mundo mejor, mas justo, más progresista tendrán que darla los poderosos de la tierra.

Un alto personaje boliviano expresó hace pocos días que en el caso de Bolivia se habían agotado ya todos los estudios y análisis de su realidad, de sus necesidades. Creemos que nada queda ya por decirse. En base a eso esperamos que la visita del Secretario de Hacienda de los Estados Unidos John Connally será ya para concretar una política que hace tiempo se está haciendo esperar.

El Mundo al día

por Jaume Miravitlles

¿INICIO DE UNA NUEVA ETAPA HISTORICA?

La pregunta que formulo en mi artículo de hoy se repite constantemente en los comentarios de prensa y en otros órganos de expresión. Si apuntáramos las veces que la misma pregunta ha sido hecha rebasaríamos fácilmente los centenares de miles. Ello indica, por otro lado, la necesidad de una "nueva etapa" histórica que pueda responder mejor a los anhelos de las grandes masas humanas. Se dijo exactamente lo mismo cuando Nixon se fue a Pekín. No se han producido cambios espectaculares desde entonces y tampoco se producirán probablemente ahora, al menos de una manera inmediata. Pero cualquier historiador del futuro inscribirá aquellas dos misiones, la de Pekín y la de Moscú, como un "tournant" en el proceso formativo del siglo XX.

No se ha hecho mención alguna de la guerra del Vietnam en el comunicado conjunto ruso-americano. Pero podemos estar seguros de que fue un tema ampliamente discutido durante las conversaciones. Es muy arriesgado adelantarse a los hechos, pero yo me atrevo a decir que, en el fondo, aquella guerra está en sus capítulos finales. También creo que se ha llegado a un acuerdo tácito relativo a la cuestión del Oriente Medio. Llego a aquellas conclusiones sin conocer, obviamente, que es de lo que se ha hablado en el secreto de aquellos contactos siempre más importante y trascendental de lo que se ha hecho público, y mi intuición se basa en el análisis de la situación mundial desde que Kennedy formulara su política exterior en los inicios de su término presidencial.

Aconsejado por intelectuales de un nivel comparable al de Kissinger y con una visión personal más amplia y elevada que la de Nixon, Kennedy plasmó una fórmula que no sólo es válida todavía, sino que ha sido confirmada en Moscú. Un enfrentamiento directo, atómico, entre Rusia y los Estados Unidos sería necesariamente mortal para ambos antagonistas. Hay pues que descartar en nuestros cálculos la posibilidad de una guerra nuclear desencadenada VOLUNTARIAMENTE por uno de los dos "grandes". Ahora bien continuaba Kennedy, dada la dinámica expansiva del comunismo, por un lado, y de la Unión Soviética, por el otro, podremos asistir a una serie de "conflictos periféricos" que plantearán, cada uno de ellos, el problema de la hegemonía del Este sobre el Oeste. Habrá que responder a aquellos desafíos si no queremos caer en la "trampa" de una "paz atómica" que sirva de biombo" a un proceso lento y callado de predominio del mundo por el bloque comunista. Es en función de aquella filosofía que Kennedy acrecentó la intervención militar en Vietnam y volvió a dar importancia a la presencia de unas fuerzas "convencionales" capaces de trasladarse a cualquier parte del mundo en donde una victoria rusa, comunista, o ambas cosas a la vez, pudiera desequilibrar la precaria estabilidad mundial. Comentando aquella tesis de Kennedy dije en aquella ocasión que el joven presidente norteamericano no quería convertir su arsenal atómico en una nueva "Línea Maginot" que el eventual enemigo ignoraría para llevar la guerra a otras partes.

Desde entonces se han producido dos "conflictos marginales" de una gravedad creciente: Vietnam y Oriente Medio. En ambos, la tesis de Kennedy ha sido, a la vez, confirmada y desmentida. Confirmada en el sentido de que, en efecto, una victoria del Vietnam del Norte sobre el Vietnam del Sur, desequilibraba la estabilidad (relativa) del continente asiático, a favor del bloque comunista. Una derrota de Israel ahora no podría ser parcial y produciría un cambio total en la relación de fuerzas en aquella tan estratégica zona del mundo, cambio a favor de Moscú. Es decir, la intervención directa de los Estados Unidos en los "conflictos periféricos" no arregla las cosas; por el contrario, las agrave: son aprovechados por Moscú para extender su influencia y, además, pueden conducir a la hecatombe que quiere evitarse, una guerra atómica.

Los errores de políticos equivocados que pueden no ser mal intencionados, son siempre susceptibles de enmienda.

La nueva actitud asumida por el Presidente Nixon que ha protagonizado en los últimos tiempos hechos históricos sin precedentes, nos hacen abrigar una vez más la esperanza de que agotada la etapa de programación, de estudios, análisis, se ingrese a concretar ya hechos que en un marco de justicia, respeto y dignidad, que viabilicen la tenaz lucha que han emprendido los países atrasados para superar su subdesarollo.

MOVIMIENTO EN CHINA A LA IZQUIERDA DE MAO

HONG KONG, (ANSA).— China comunista, la China de Mao Tse Tung, bastión del comunismo "puro", del comunismo sin compromisos "burgueses", fascina y continúa atrayendo a los jóvenes, intelectuales o no, que en muchos países repudian en bloque el modelo actual de la sociedad occidental. A este modelo que, según ellos, debe ser destruido, oponen una suerte de Ciudad de Dios, el paraíso maoista, una célula comunista basada en el autogobierno total, sobre la negación de todo tipo de autoridad que no sea el consenso de la masa. Pero en esta China, la Ciudad de Dios existe verdaderamente? De acuerdo a una serie documentos y testimonios fragmentarios, pero valederos, llegados poco a poco desde el continente chino, se supo en Occidente que esa construcción utópica existió durante un cierto período en China, empero, las autoridades, detectando los implícitos peligros para el sistema constituido, la abolieron con bastante rapidez. El 11 de octubre de 1967, en la provincia china de Hunan, se fundó un movimiento de izquierda denominado "Shen Wu-Lien", abreviación de tres palabras que significan "Alianza, Provincia y Proletariado". Sus miembros, casi todos jóvenes y estudiantes, encaminaron su acción política con una dura crítica al carácter requisitorio del régimen de Pekín y, en particular, al primer ministro Chou En Lai.

Dichos jóvenes sostenían que el régimen y degeneración revelado, en primer lugar, por la pesada burocracia del partido y del Estado; deploraban que las ideas originarias de la revolución no tuviesen ya "curso legal" en China, que los impulsos desde el llano fuesen la mas de las veces estancados o, peor aún, manipulados para los propios fines ("de poder para el poder") por las figuras grandes del partido y de la administración estatal y que, finalmente, la autoridad de los jefes de Pekín fuera despóticamente centralizante e incontrolada. En este oscuro cuadro de degeneración burocrática, según los jóvenes del citado movimiento, se incluía "un nuevo capitalismo rojo apoyado por una nueva aristocracia" que, a su parecer, no comprendía los fines de la revolución cuando, muchas veces, no los ignoraba. Una vez cumplido el frío y despiadado análisis, los jóvenes contestadores del Shen Wu Lien acordaron pasar de inmediato a los "remedios": en el caos entonces imperante en toda China, de la Revolución Cultural, constituyeron en la provincia de Hunan, algunas comunas del pueblo que se autogobernaban a través de un regimen asambleario (tal como ocurre desde hace siglos en ciertos cantones helvéticos, donde la población se reune en asamblea y vota sobre determinado asunto), buscando llevar a la práctica "sus" principios de la revolución. Las jefes elegidos en las asambleas eran pagados en la misma medida que sus subordinados y en cualquier momento podían ser destituidos por voluntad de otra asamblea. Las decisiones de esos jefes, además eran válidas solamente cuando eran sufragadas, caso por caso, por la mayoría de la asamblea. Uno de los pedidos que, inmediatamente después de su constitución, las asambleas populares de Hunan hicieron a las "autoridades constituidas" fue una distribución de armas a las comunas; pero las autoridades rechazaron tal demanda y comenzaron a dictar cerca las innovaciones del Sheng Wu-lien.

PROFESORES DE EE. UU. PREPARAN ANTOLOGIA DE AUTORES BOLIVIANOS

Tres profesores de la Universidad de Notre Dame, Estado de Indiana, Estados Unidos, contratados por la editorial "Aurora, de los EE. UU. preparan una antología en inglés de obras de ficción y de otra clase de escritores de BOLIVIA, Argentina, México, Chile y Paraguay.

El anuncio fue formulado por el representante de "Aurora", Dominic de Lorenzo, una de las casas editoras de libros que participa en la vigésimo quinta convención de la Asociación de Libreros que actualmente se celebra en Washington D. C.

La convención ofrece, de manera simultánea a sus deliberaciones, una exhibición del ramo y el material en castellano y portugués sobre América Latina puede encontrarse en casi todos los salones de la exposición, incluyendo docenas de diccionarios de uno y otro idioma al inglés.

La Asociación de Libreros es una organización norteamericana de Alrededor de 300 de las principales casas editoras de los Estados Unidos. A la convención asisten editores y compradores de los Estados Unidos para ver las últimas obras publicadas y lo que está ofreciendo la competencia.

Uno de los varios diccionarios, "Cuyas", que salió a la venta por primera vez en 1928 y desde entonces ha tenido tres ediciones, la última de las cuales se publicó este año incluye palabras como "Módulo Lunar y "Jipie" y varias traducciones se han puesto al día como la del vocablo "impresionar" que anteriormente significaba imprimir o fijar en la mente o en la memoria y que ahora se usa comunmente en el sentido de filmar una película.

En otro pabellón, de la Appleton Century -Crofts- está la exhibición de "aprendizaje automático". Fundada hace unos tres años, se dedica a los materiales de sonido y espera entrar en breve al mercado de video. Uno de sus mejores artículos son discos y cintas magnetofónicas en recipientes que se usan para aprender castellano básico.

Harvey Block representante de la empresa, comentó que "todo el mundo quiere aprender, pero en el mundo de hoy de rápido movimiento, no todo el mundo puede sentarse a aprender. Con nuestro método se puede aprender mientras se duerme cuando se viaja en automovil, o cuando se está cocinando".

SANDRO: "La vida sigue igual"

DESMIENTEN SU MUERT

.BUENOS AIRES, 12 (ANSA).- El propio cantante arg Sandro, en conversación telefónica desde México con un co televisión local, dio cuenta del accidente sufrido el día 7 del c te, mientras se encontraba filmando escenas de una película, felizmente no le significaron lesiones graves.

El cantante, se repone rápidamente del shock sufrido, tra espectacularmente luego del choque de la motocicleta que co con automóvil estacionado en el set de filmación.

Sandro fue atendido inmediatamente por los servicios m de la Asociación Nacional de Actores de México, e interna un sanatorio se le ordenó reposo absoluto, habiéndose recu totalmente del accidente.

Intenso trabajo en el puerto de Chaguaya para construir Barco-Hospital

En la presente página, les ofrecemos dos notas gráficas de la labor que realizan los ingenieros navales de los Estados Unidos -desde el pasado sábado 3 de junio- juntamente con soldados bolivianos del puesto naval de Chaguaya para la instalación del primer "astillero" nacional que servirá más adelante para la construcción del también primer "barco-hospital" que surcará las aguas del lago sagrado

Dicho barco-hospital estará concluido hasta fines del próximo mes de agosto y en septiembre iniciará las labores para las que ha sido destinado.

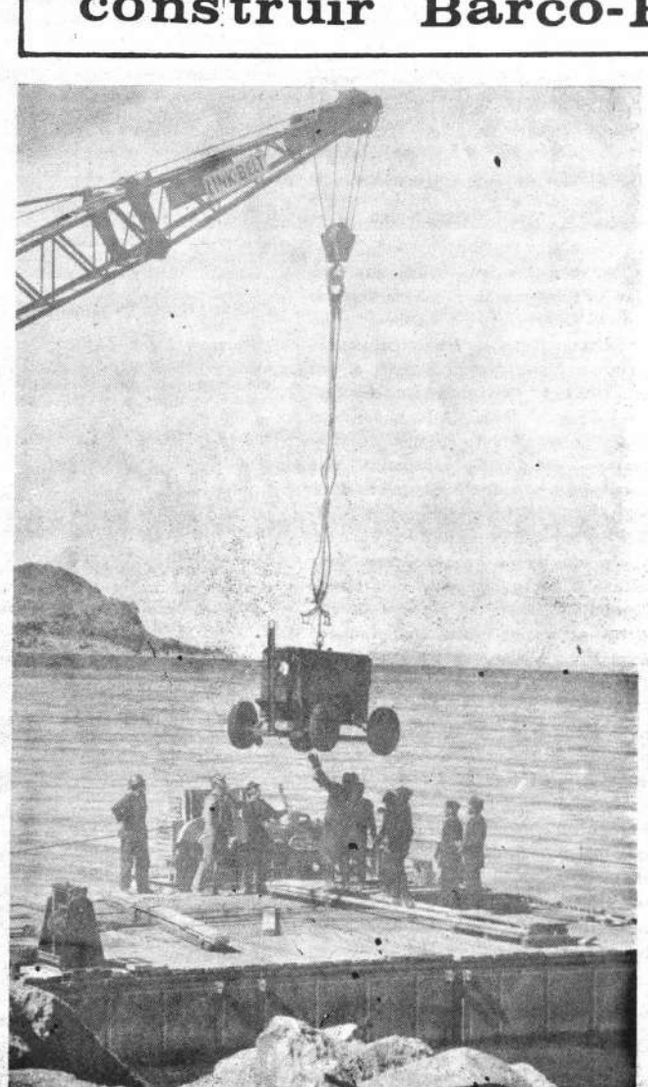

Utilizando una grúa de Mina Matilde, los "sea bees" y soldados de la Fuerza Naval de Chaguaya, realizan el desembarco de los primeros equipos adquiridos en el sud del Estado de California (EE. UU) para la construcción del primer barco-hospital boliviano

Los equipos llegaron a Matarani, Perú y desde allí continuaron a Puno y Chaguaya a bordo de cargueros peruanos que semanalmente transportan el zinc que explota mina Matilde, hacia mercados del exterior.

Los "sea bees" de la Fuerza Naval de los Estados Unidos, instalados en Chaguaya, proporcionan a los soldados del Puesto Naval acantonado en esa zona, la orientación pertinente sobre el uso de los equipos que serán utilizados para la construcción del primer barco-hospital nacional

FSB PROPUGNA MAYORES BENEFICIOS A LA CLASE CAMPESINA DE BOLIVIA

Falange Socialista Boliviana, comunicado firmado por Da- Delgado, Secretario Gene- del CPN de ese partido, pro la concesión de mayores ficios y facilidades al cam- ado. Dicho comunicado se- textualmente:

e los postulados ideólogos Falange Socialista Boliviana, lugar trascendental el re- a los beneficios y faci- es de que deben gozar los sectores agrarios del entendiendo como premisa esto significa un franco y apoyo al trabajador indio, la nacionalidad.

Corresponde a los camaradas Secretarios Regionales, autoridades administrativas, prefectos, corregidores y falangistas de todo el país, encarar la amplia difusión y práctica de estos principios, sensibilizando con su prédica a quienes todavía mantengan pautas mentales adversas y retrógradas, previniendo de modo eficaz y drástico los atropellos que los residuos del gamonalismo y el latifundismo intenten en el campo, corrigiendo con energía y decisión los que se hayan consumado. Debe demostrarse con claridad meridiana, la verdadera posición nacionalista e indigenista del partido, para sepultar definitivamente la absurda y calumniosa campaña que contra él se dirigió en el pasado y que hoy el extremismo y la antipatria buscan desempolvar con el objeto de debilitar al ente político más poderoso y popular de nuestra historia, pilar inconmovible, junto a las FF.AA. y el M.N.R., del gobierno nacionalista del Cnl. DAEM. Hugo Banzer Suárez.

Falange Socialista jamás autorizó, ni sabiéndolo toleró, actitud alguna contra el campesinado; por el contrario —reiteramos—, fue y es firme su voluntad de acudir en su defensa con todos los medios legales y el brazo armado de su militancia, si es preciso.

FIJAN COSTO DE PRIMERA FASE: TELECOMUNICACIONES

19 millones 882 mil dólares

La Contraloría General de la República admitió la fijación del costo de la primera fase del proyecto nacional de telecomunicaciones en 19 millones 882 mil dólares.

El plan comprende la ejecución de la red troncal de microondas, la red de Alta Frecuencia, servicios de consultoría técnica y administrativa, pago de intereses y comisiones, construcción de edificios terminales en La Paz, Oruro, Cochabamba y Santa Cruz; supervisión y vigilancia del BID, gastos imprevistos y otros.

El costo, que sufrió cierto incremento, fue aprobado luego de reuniones efectuadas por las principales autoridades del gobierno y se hizo conocer mediante un documento explicatorio suscrito por el Contralor Paul de Palacios y Ambrosio García.

R SESQUICENTENARIO DE A BATALLA DE PICHINCHA NVOCAN A UN CONCURSO

n motivo del sesquicentenario de la "Batalla de Pichincha", alizará un concurso de ensayo a nivel universitario sobre el "Hacia dónde marcha América Latina" cuya convocatoria entregada a este matutino por la Embajada del Ecuador en

to de esa convocatoria, señala textualmente:

ndo la iniciativa del Centro Universitario de Quito, E- el Comité Municipal de Sesquicentenario, convoca a los antes de nivel universitario de los países latinoamericanos te concurso:

— Los participantes deben presentar un ensayo bajo el título "Hacia dónde va nuestra América Latina" en el que se ha de ar la situación socio-económica y política de la región, y proyecciones que de este análisis puedan derivarse, planteansugerencias respecto de las posibles soluciones para esta problemática. Los trabajos, inéditos, deberán tener una extensión de 80 páginas y máxima de 120 a doble espacio, y a máen lengua española.

Los concursantes deberán enviar sus ensayos, con destino Comité Municipal del Sesquicentenario, Casa Municipal, Quito, que los recibirá como fecha tope hasta el 10 de agosto 1972.

envíos podrán hacerse por vía postal directa, o por medio embajadas o consulados del Ecuador, siendo necesario que concursante haga las previsiones indispensables para que los llleguen oportunamente.

— Cada concursante deberá enviar cuatro ejemplares de su , suscrito con seudonimo. En sobre separado, que debe en el mismo paquete, y en cuya tapa se escribirá sólo el nimo, deberán remitir una tarjeta con los nombres y apecompletos del participante, con el nombre de la Universi- Facultad y curso que está siguiendo, la dirección completa Universidad, y la dirección personal.

Cuatro fotografías tamaño pasaporte, y

La certificación de la Secretaría de la Facultad Universitaque pruebe su calidad de estudiante.

— El Comité entregará todos los trabajos recibidos al Centro Universitario, el cual los someterá a estudio de un jurado califique estará integrado por representantes de:

Casa de la Cultura Ecuatoriana.

Universidad Central de Quito, y

Municipio de Quito.

— El Jurado escogerá los tres mejores trabajos para otorgarprimero, segundo y tercer premios.

premios consisten:

Primer premio: 20 mil sucres, medalla de oro y diploma.

Segundo premio: 10 mil sucres, medalla de plata y diploma.

Tercer premio: 5 mil sucres, medalla de bronce y diploma.

Cuarto premio: 15 días permanencia para dos personas en el Clarich de Buenos Aires.

AVISO

Con verdadero pesar DEVON CORPORATION S.A. Ltda., comunica a sus amigos, empleados, ex empleados y al publico en general, que el señor Julio Soliz Rodríguez a solicitud insistente de él mismo, se aparta de sus funciones de Gerente General, a partir de esta fecha.

El Directorio por unanimidad ha resuelto expresar públicamente su profundo agradecimiento por los veinticinco años de abnegada labor que el señor Julio Soliz Rodríguez ha brindado a la Compañía y le ha pedido que continúe prestando sus valiosos aportes al adelanto de la Empresa desde su sitial en el Directorio.—

La Paz, 12 de junio de 1972.—

Matemática en vacaciones de invierno, para estudiantes de todos los niveles en Laboratorio del colegio San Francisco

Luego de varios eventos de exitosa culminación, se iniciará un curso intensivo durante la vacación de invierno en los siguientes niveles:

*MATEMATICA MODERNA Y ELEMENTAL
Para nivel intermedio
*ALGEBRA BASICA Y SUPERIOR
Para 1º - 2º medio
*CALCULO PROBABILIDADES Y ANALISIS COMBINATORIO
Para superior y bachilleres.

Quince días, en horario a escoger, de mañana o tarde por solo $b.15.- Métodos audiovisuales del Laboratorio, proyección de películas sintéticas para la Matemática Moderna, APROVECHE LA OPORTUNIDAD, Inscripciones del 12 al 16 de junio, en horas de la mañana, y de 18.00 a 20.00 en el Laboratorio del Establecimiento • Sagarnaga 228 • Número limitado de alumnos.

ORURO:

ABSOLUTA TRANQUILIDAD EN EL MEDIO ESTUDIANTIL

-ORURO, (**HOY**).— Completa tranquilidad existe en la educación orureña, y ni siquiera un pronunciamiento de un plantel de ciclo medio hubo en torno a la reimplantación del servicio premilitar para los alumnos de últimos cursos del bachillerato.

La Dirección Distrital de Educación ratificó que la iniciación del descanso pedagógico se cumplirá entre el 20 de junio al 10 de julio del presente año. El frío reinante en la ciudad oscila en la mañana en los dos grados centígrados, hasta las 9 horas más o menos y de ahí va en aumento, sin que al medio día sobrepase los 12 grados centígrados.

A pesar del intenso frío las epidemias gripales no han arreciado en esta ciudad por lo que la asistencia del alumnado es normal, pero si sujeto al horario de ingreso y salida llamada de invierno.

Por estas razones es que también, las autoridades educativas distritales han señalado que los exámenes semestrales son imprescindibles para que los alumnos gocen del descanso pedagógico correspondiente.

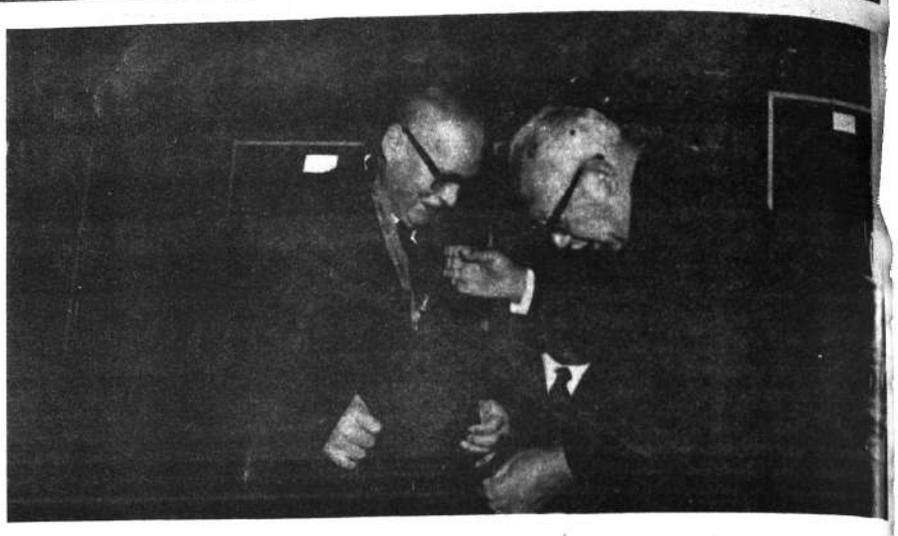

-El Prefecto de Oruro, César Miranda imponiendo a Alfonso Noya distintivos que lo acreditan como Vocal de la Corte Superior del Distrito.

BANCO CENTRAL DE BOLIVIA

AVISO AL PUBLICO

Se recuerda al público que, de acuerdo a lo dispuesto por Decreto Supremo Nº 09966 de fecha 18 de octubre de 1971 los billetes de Bs. 10.000.— (DIEZ MIL BOLIVIANOS) deberán ser canjeados por billetes de $b. 10.— (DIEZ PESOS BOLIVIANOS), hasta el 29 de junio del presente año. Consiguientemente, a partir del 1º DE JULIO los billetes de DIEZ MIL BOLIVIANOS quedarán desmonetizados y sin valor alguno.

Rogamos tomar nota que todas las Agencias y las siguientes Sucursales urbanas del Banco del Estado están facultadas para efectuar el canje de los billetes de Bs. 10 000.—

MIRAFLORES	situada en	Avenida Saavedra
CHURUBAMBA	"	Plaza Alonso de Mendoza
MAX PAREDES	"	Calle Max Paredes
VILLA VICTORIA	"	Villa Victoria

La Paz, 4 de junio de 1972

TRABAJADORES DE COMIBOL ACTUALIZAN UN PLIEGO DE POSICIONES SOBRE SALARIOS

-ORURO, (**HOY**).— Los trabajadores de la Agencia COMIBOL Oruro han planteado un pliego de peticiones de varios puntos en los que se vuelve a contemplar la discutida reposición salarial de 1965.

Señalan los miembros del Sindicato, que a la fecha el sueldo que perciben realmente no alcanza a los altos costos de vida que se tiene que afrontar en una ciudad.

Por otra parte que no existe el llamado bono de vivienda, que consiste en un aporte patronal sueldo mensual de 80 pesos bolivianos para pago de alquileres de casa.

Consideran en otro punto la necesidad de vender los envases de cartón, madera o género que quedan de los productos que se expenden en la pulpería, a cuenta del sindicato a fin de que esos dineros se utilicen para la compra de juguetas o estos disminuyan en sus altos costos, llegada la fiesta navideña, con este aporte económico.

Asimismo, que la atención médica se mejore, ya que actualmente la misma a los trabajadores de la COMIBOL, Oruro se hace en los consultorios de los galenos y la entidad minera no cuenta con una clínica donde se concentre a los trabajadores pacientes y si es posible se los interne de inmediato, de acuerdo a la gravedad de sus dolencias.

hoy DIARIO DE CIRCULACION NACIONAL CON 27.000 EJEMPLARES EN LA FECHA

AGENCIAS PRINCIPALES
COCHABAMBA—HECTOR GUTIERREZ
ORURO—CASIMIRO SALAZAR
POTOSI—EFRAIN RETAMOSO
SUCRE—JORGE REVILLA
TARIJA—FREDDY RODRIGUEZ
SANTA CRUZ—RUDY BUSTAMANTE

SUB-AGENCIAS
TRINIDAD—JORGE CARAFFA
COLQUIRI—NICOLAS GUTIERREZ
COBIJA—JORGE JUSTINIANO
COROCORO—RAQUEL GARCIA
CHULUMANI—ARTURO ALVISURI
GUAYARAMERIN—MANFREDO JUSTINIANO
MINA MATILDE—FILIBERTO VELASQUEZ
MINA CHOJLLA—ARMANDO CORTEZ
PULACAYO—FLORENCIA DE ORELLANA
ATOCHA—GUILLERMO UGARTE
ATOCHA—SANTA BARBARA—RICARDO HUANCA
AGUA DE CASTILLA—SEVERINO FUENTES
CHOCAYA—SEITE SUYOS—DIONISIO HUANCA
CHOCAYA—ANIMAS—HERIBERTO DURAN
RIBERALTA—NICANOR ROCHA
TAZNA — ROSARIO — CLAUDIO LOPEZ
TAZNA—BUEN RETIRO—DEMETRIO GONZALEZ
ORO—INGENIO—ANTONIO CRUZ
UYUNI—MACARIO MENDOZA
VALLEGRANDE—RODOLFO BECERRA
SANTA ANA DE YACUMA—ROBERTO MENDEZ
CHACARILLA—RENE RIOS
CARACOLES—TELESFORO MEJIA
TUPIZA—ROBERTO CORTEZ

-La primera autoridad política de Oruro toma el juramento de rigor a Vicente Palazuelos y Luis Niños de Guzmán, dos Vocales de Corte del Distrito de Oruro.

ON EL CORAZON EN LAS MANOS

TURO GANDARILLAS G.

late el corazón, de prisa o cio, se atormentan los ánimos n los más diversos temores. sentir centralizado, el origen s males y de todas las des-

n de la gente, le atribuye entimental como si reflejara ersas pasiones. uno sufre o se entusiasma estimonia fatiga o impacien- a o se deprime. ántica figura del idioma, lo omo signo de fé, de amistad

o aquello, es apenas el papel envuelve un ramillete de ever- ras. zón es una bomba mecánica portancia que palpita para ravillosa esencia de la vida. j que marca, con precisión el tiempo de la existencia humana.

Es la vida misma que transcurre en cada palpitar de su estructura.

Es el artefacto que reparte savia y que fecunda en cada célula del cuerpo orgánico.

Y cuando las enfermedades lo atacan de algún modo, el corazón deja escapar a cada instante un poco menos del existir humano.

Y los hombres que estudian su proceso —los llamados cardiólogos— cual mecánicos de oficio, restauran sus entrañas y a veces lo sueldan, lo curan o lo cambian.

Y esos profesionales se reunen en un Congreso, para conocer mejor los dictados de la ciencia, "con el corazón en las manos".

Algunos de ellos hablaron para HOY Los reportajes los incluímos en ésta y las páginas centrales.

TRASPLANTE DEL CORAZON ES UN FRACASO CLINICO QUE PUEDE SER MPORAL, SEGUN MEDICOS CHILENOS

lante del cora- ningún rendi- n fracaso clí- de ser tempo- Gastón Durán edra, médicos

REUMATISMO DEL CORAZON ES ENFERMEDAD DE LA POBREZA

INSTITUTO DEL TORAX ES BUENO

to del Tórax de Bolivia opinaron favorablemente señalando que observaron no sólo tratamiento a los enfermos sino también investigación aunque se encuentra en sus inicios.

Durán inicia- éticas operato- razón en Chile

Arguyeron que el reumatismo del corazón, es la enfermedad de la pobreza y que se manifiesta sobre todo en los países subdesarrollados.

CURRICULUM

Gastón Durán, 44, Cirujano, Profesor adjunto de la Cátedra en el Hospital "El Salvador" de Santiago, Jefe del Departamento de Cirugía Cardiovascular. Fue uno de los iniciadores de las prácticas operatorias en esta rama, conjuntamente el cirujano boliviano Gastón Ponce (actual miembro del Instituto del Tórax).

José Saavedra, 46, Cardiólogo, Profesor adjunto de la Cátedra y Jefe del Departamento de Cardiología del Hospital "El Salvador", Médico en la Unidad de coronarias agudas de la Clínica Santa María de Santiago.

INCIDENCIA

Los profesionales visitantes dijeron que preponderantemente, las enfermedades reumáticas se manifiestan en los países subdesarrollados de Latinoamérica, como consecuencia de la pobreza, acinamiento y demás consecuencias provenientes.

En los pacientes hospitalizados se registra una frecuencia del 56 por ciento de enfermos cardiovasculares.

INVESTIGACION

La investigación científica en Chile está muy limitada por razones económicas.

Sin embargo —dijeron— se está en muy buen nivel porque se trabaja en equipo y porque el país ha dado precursores en la rama cardiológica, colocándolo entre los pioneros.

CIRUGIA

Complementando la versión, dijeron que en Chile se hizo la primera operación a corazón abierto en 1957 a cargo del cirujano Helmut Jaeger del Hospital Mackenna.

Posteriormente el doctor Kaplán hizo tres trasplantes de corazón.

Sin embargo, restaron importancia al fondo de tal actividad señalando: "Los trasplantes no tienen ningún rendimiento. Se justifica en enfermos en los que también justifiquen la indicación".

Subrayaron que el grupo de cardiólogos practicó 600 operaciones desde 1965, de las cuales el 50 por ciento corresponde a cambios valvulares.

OPINION

Con referencia al Instituto del Tórax de Bolivia opinaron favorablemente señalando que observaron no sólo tratamiento a los enfermos sino también investigación aunque se encuentra en sus inicios.

-José Saavedra, cardiólogo de experiencia, ocupa la jefatura del Departamento de Cardiología del Hospital "El Salvador" de Santiago de Chile.

ENFERMEDADES CARDIACAS DE NACIMIENTO SON MAS PELIGROSAS Y COMPLEJAS

MUNIR EBAID, CARDIOLOGO DE SAN PABLO

"Las enfermedades cardiacas de nacimiento, sin ser las más comunes son las más peligrosas y complejas" afirmó Munir Ebaid, especialista brasileño que participa en el Congreso de Cardiología que se desarrolla en el Instituto del Tórax.

Ebaid, 40, Clínico, Jefe de la Unidad de Cardiopatías Congénitas de la Facultad de Medicina de San Pablo, describió para HOY la imagen descarnada de tales dolencias infantiles.

CANAL ARTERIAL

Las cardiopatías congénitas - empezó diciendo - son deformaciones cardíacas que se presentan en la gestación

Una de las más comunes se traduce en la persistencia del canal arterial (muy importante en la vida intrauterina) que debe cerrarse después de nacido, pero que permanece abierto por varios factores, uno de ellos el de la altura. Por eso que esta enfermedad es muy corriente en Bolivia.

Otra es la llamada "Enfermedad de azul", cuyos rasgos importantes se presentan con una coloración morada de los labios, la cara y las uñas.

Existen otros casos que se manifiestan por deformaciones auriculares y ventriculares o los llamados "Soplos"

SINTOMAS

Dijo que en casi todos los casos los síntomas se reflejan en un cansancio fácil, infecciones frecuentes pulmonares, abombamiento del lado izquierdo del pecho, desarrollo lento, mala disposición para los juegos y otros

SOPLOS

Se trata de un ruido característico como si se efectuara con los labios

También es semejante a la corriente de agua que sobrepasa algún obstáculo.

Es producido por orificios entre los ventrículos o por obstrucciones al flujo sanguíneo.

La experiencia hace que el médico pueda escuchar sin mucha dificultad la presencia del mal.

Pero en el diagnóstico se emplea fonocardiógrafos que registran la intensidad, duración, tonalidad, forma y otras características del soplo.

COMPLEJIDAD

"Todas estas enfermedades son complejas, de ahí por qué para el diagnóstico, tratamiento y aun la cirugía (cuya tendencia aumenta con mayor agresividad), es necesario contar con clínicas bien equipadas para realizar desde electrocardiogramas hasta cineangiocardiografías" agregó Ebaid.

PREVENCION

Para prevenir los males futuros del niño - aconsejó el informante - es preciso que una madre que está gestando tenga tranquilidad, evite esfuerzos excesivos, molestias infecciosas, no tener contactos con Rayos X por lo menos durante los tres primeros meses del embarazo, evitar problemas ginecológicos (hemorragias) evitar problemas sicológicos y sobre todo desear la concepción.

LOS PERROS

Una vez más se pone de manifesto la "Amistad" del perro hacia el hombre

Muchos experimentos en esta rama cardiológica se llevan a cabo en estos animales

Ebaid comentó al respecto "No es precisamente el hombre quien buscó al perro, si no éste quien se ofreció como tributo para desarrollar la ciencia. Y no debiera ser así puesto que se dice que es amigo del hombre"

MUNIR EBAI

Varios de los pa
pantes del Congres
Cardiología Naci
que se viene desarr
do en el Instituto d
rax de esta capital
taron, el pasado fi
semana, el lago sag
de los incas, donde
bién -como es nor
preocupación de e
realizaron las inves
ciones necesarias
su función: la card
gía.

El evento que cu
con la presencia de
tacados hombres de
cia de América Lat
está estudiando, ma
haustivamente, todos
problemas que atañe
corazón en la altura

LOS TRASPLANTES DE CORAZON SON LEGITIMOS EN CASOS ESPECIALES

ADIB JATENE, SUCESOR DE ZERBINI

...el corazón, ya no es ignorado por los profesionales bolivianos. ...acerca de los procesos clínicos y quirúrgicos que se plantean ...ológico, se debaten de igual a igual con científicos extranjeros.

...imagen corriente en la sala de operaciones del Hospital ... Allí la disciplina cardiológica está tomando cuerpo y la ...produce réditos de esperanza para Bolivia.

"Los trasplantes de corazón son perfectamente legítimos en situaciones especiales" dijo a HOY Adib Jatene, médico brasileño que vino a Bolivia para intervenir en el Congreso Cardiológico

Añadió que la experiencia fue un éxito. Ningun cardiólogo ni cirujano intentaba curar al enfermo como se pensaba, sino prolongar la vida en mejores condiciones'

QUIEN ES?

Adib Jatene, 43, Cirujano, discípulo y sucesor del eminente médico brasileño Euriclydes Zerbini, Director Médico del Instituto de Cardiologia del Estado de San Pablo, es uno de los profesionales más destacados de su país en la rama de cardiologia quirúrgica

Fue uno de los primeros en desarrollar la fase operatoria a corazón abierto, con la ayuda del "corazón-pulmón' mecánico (de su creación) en 1958

Aplicó la tecnología para producir las válvulas cardiológicas artificiales (1964) y el "Marcapaso" implantable (1966).

Con el grupo que lo coopera, practicó 7 mil operaciones, de las cuales 4 mil 500

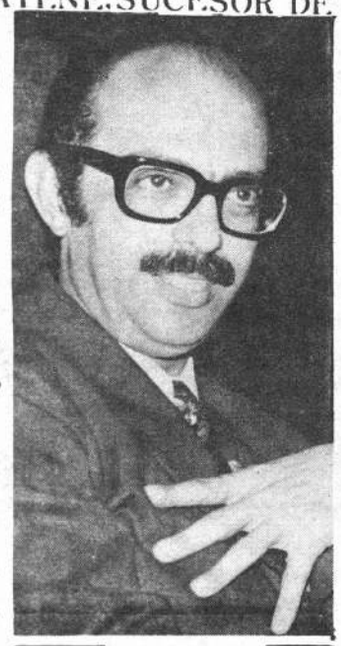

ADIB JATENE

corresponden a corazón abierto.

Habitualmente efectua 6 operaciones al día.

INFARTOS

A juicio de Jatene, la dolencia más frecuente es la que corresponde a la insuficiencia coronaria o infarto del miocardio.

"Es una enfermedad muy severa que se traduce con más vigor a medida del desarrollo económico de los países.

Proviene de la vida sedentaria, exceso de alimentanión de origen animal, exceso de gordura, hábito de fumar y otros vicios de la civilización moderna.

Para curar el mal es necesario hacer todo un programa de rehabilitación física y de reeducación".

Explicó que el infarto consiste en una reducción del diámetro interno de las coronarias que obstruyen la normal circulación sanguinea y que llegado su momento más crítico se tapona completamente hasta producir la muerte.

Científicamente existen muchas teorias para explicar su origen, pero ninguna lo esclarece totalmente.

CIRUGIA

"La cirugia del infarto se desarrolló a partir de un método de diagnóstico en vivo que consiste en introducir un fino tubo (catéter) hasta las coronarias (arterias del corazón), por donde se inyecta solución de contraste y esta operación se filma en distintas posiciones que hacen visible la lesión u obstrucciones

Luego se procede a reparar el mal sobreseguro". aseveró.

TRASPLANTES

El corazón humano es una bomba que ejecuta un trabajo mecánico. A veces se enferma de tal manera que no puede mantener la circulación sanguínea aunque el resto del organismo pareciera en perfectas condiciones.

De ahí que considero que los trasplantes son perfectamente legítimos en situaciones especiales. La experiencia fue un éxito Además fue de gran utilidad en el estudio de otros capítulos de la ciencia, como la inmunologia, el rechazo y otros". dijo

CORAZON ARTIFICIAL

"El corazón es un mecanismo de altísimo rendimiento que puede bombear 5 litros como 30. La tecnología no ha logrado sustituirlo con las mismas propiedades, es decir que no sea grande, que no caliente ni que tenga larga duración.

El corazón artificial presenta por eso, muchos problemas tales como la producción de energía, mecanismos de control y otros

Manifestó que en Brasil se realiza por la vía experimental en perros, cuyos resultados en la circulación asistida fueron exitosos

MARCAPASO

"Es un pequeño artefacto con circuito y electrodo que se coloca debajo la piel del paciente, con el fin de regular el movimiento sanguíneo

Se utiliza cuando existen bloques sanguíneos (cardiopatías chagásicas e infartos miacárdicos)

Muchas veces la muerte por infarto se produce, no porque el músculo sea incapaz, sino porque las fibras no se mueven al mismo tiempo (arritmia). Es entonces que el Marcapaso sirve para alentar esos movimientos' expreso Jatene.

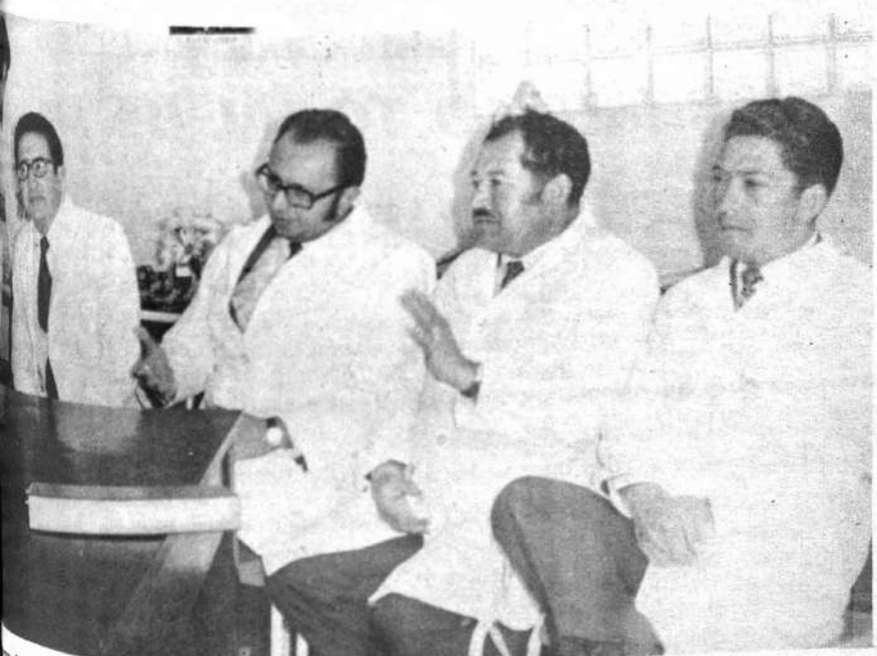

...ganizadores del Congreso de Car... aparecen poco antes de iniciarse una nueva sesión de la misma; intercambiando opiniones.

PLISETSKAIA E "CARMEN SUITE

Esta es una escena del ballet "Carmen Sui Rodión Schedrin, representado por Alberto A La bailarina, Plisétskaia en el papel de C

Little Tony, Adriano Cal tano y Bobby Solo grandes de la canción (foto rriba) que intervie la transmisión musical televi iva de Italia llamad desso Musica".

En la foto de abajo una escena del film premia Cannes "La Clase Operaria va al Paraiso" que terpretada por Gian Maria Volonte y Mariangela to.

"AIDA" EN FESTIVAL LIRICO DE VERONA

VERONA, (ANSA).- Especial de Ornella Rossi, el año pasado el Festival de la Opera Lírica de verano en Vo rona contó con 325 mil espectadores. Este año. en su 50a temporada, se espera batir todos los records. Una vez más se apela a la gran espectacularidad de las representaciones y a una selección muy popular de títulos. Prevalentemente será un festival verdiano con tres óperas de Giuseppe Verdi. "Ernani", "Aida" y "Un bello in maschera". Además habrá un cuarto espectáculo lírico - coreográfico con "Cavalleria rusticana" de Pietro Mascagni y el ballet de Delibes "Coppelia'

El festival se abrirá el 15 de julio con "Ernani" dirigido por el maestro Oliviero De Fabritiis, con "regia" de Herbert Graf, decorados y vestuardio de Luciano Minguzzi y, como intérpretes principales; Franco Corelli, Ilva Ligabue, Piero Cappuccilli, Ruggero Raimondi este último alternándose con Ivo Vinco.

"EXPERIMENTO TOTAL DE JAZ EN EL VERANO DE NUEVA YO

Nueva York, (ANSA).- George Wein, que para el mundo del jazz norteamericano es un equivalente a lo que fue Barnum para el mundo circense, ha organizado un nuevo espectacular festival.

Se trata de "The total jazz experience" y tendrá lugar en Nueva York durante los primeros nueve dias de julio. Será una reseña colosal, tan es asi que algunas empresas aéreas están organizando ya viajes "chartes" a precios muy especiales para este evento.

Los conciertos entre el 1o. y el 6 de julio se realizarán en el "Philarmonice Hall" y en el "Carnegie Hall" en dos sesiones diarias una vespertina y una nocturna. Además habrá dos grandes manifestaciones al aire libre los dias 7 y 8 de julio, en el "Yankee Stadium".

Paralelamente a los conciertos se llarán dos seminarios sobre jazz, co ticipación de críticos y de músicos. asistir a sus sesiones, además todos resados, gratuitamente.

Finalmente habrá una excursión po Hudson, a bordo de una nave, con orquestas de jazz para deleitar a los ros. Estas agrupaciones vendrán es mente de Nueva Orleans para esta m tación.

Habrá también una Feria conmemo al aire libre con música blue, gos "soul music" en cantidad. En la prime lada del Festival habrá un gran bail buenas orquestas jazz, entre otras las ke Ellington, Count Basie y Sy

omenzó debate en senado de EE.UU. para obligar a Nixon poner fin a guerra de Vietnam

SHINGTON, 12 (AN- El senado norteame- comenzó hoy el de- para la "enmienda añadida al pro- ley sobre ayuda ex el objeto de obli- gobierno del Presi- Richard Nixon cha), a poner fin a de Vietnam antes agosto próximo.

enda prevé la au interrupción, el 31 de los fondos fe- cesarios para con conflicto. Además rápido retiro de tropas norteameri Vietnam, el fin de deos y la cesación de todas las operaciones militares en Indochina, a condición de que el gobierno de Hanoi acepte liberar a los prisioneros de guerra norteamericanos y se comprometa a no disparar sobre las fuerzas en retirada.

El promotor de la medida senador Mike Mansfield, declaró hoy que "no habrá paz, ni solución de los problemas internos de la unión hasta que no nos hayamos ido de Vietnam y de Indochina.

Mansfield, de este modo, respondió a una carta que el presidente Nixon le envia rá a él, en calidad de jefe de la bancada demócrata (opositora) y a Hugh Scott, jefe del sector republicano.

En su carta. Nixon se oponía severamente a la aprobación de la enmienda, sosteniendo que era contraria a las iniciativas de paz emprendidas por el gobierno de Washington. Su aprobación —aseveraba el jefe de la Casa Blanca "haría dudar de la palabra empeñada por los Estados Unidos ante sus aliados.

El proyecto de ley que se discute prevé la entrega de dos mil ciento cincuenta millones de dólares para ayuda al exterior. El senado, sin embargo, redujo recientemente tal cifra a 1.700 millones de dólares.

Crisis total en obierno de Chile enunció gabinete Salvador Allende

AGO DE CHILE, 12 — Todos los minis- estado renunciaron informó el gobier nidad popular por in de dicha oficina se desde hace días, retarios de estado stro sus cargos a dis del Presidente de blica.

la nota, la actitud inistros tiene por fi facilitar al Presiden cualquier medida ucturación que es- veniente realizar.

nente, la escueta no que el Presidente de blica resolverá la no n ministerial de a- con sus exclusivas atribuciones y en relación con las medidas económicas, administrativas y políticas que adoptará en los proximos días, las que dará a conocer ampliamente al país.

Anticrético

Doy pieza amplia machihembrada zona Miraflores, pasaje Pazos Kanqui 111, antes de llegar puente mano derecha.—

Leopills

BALSAMO PARA EL INTESTINO

VENTAS POR MAYOR Y MENOR

UN LAXANTE VEGETAL CON EFECTO SUMAMENTE SUAVE

Casa BERNARDO S.A.

H. Municipalidad de La Paz

Convocatoria a Propuestas Nº 37-72

Por orden del señor Alcalde Municipal se convoca a propuestas, a las Empresas Constructoras, legalmente inscritas en el Registro Nacional de Firmas Constructoras y Consultoras de Obras Públicas, y en la Cámara Boliviana de la Construcción, para la ejecución de las siguientes obras de pavimentación.

1.— Av. Eduardo Avaroa (entre calles Bustamante y Entre Ríos).
2.— Calle Coroico (entre calle Yungas y Plaza del Periodista).
3.— Av. Buenos Aires (entre calle Garcilazo de la Vega y Av. Manco Kapac).
4.— Av. Manco Kapac (entre Avenidas Pando y Re-

Los interesados podrán recabar la información necesaria sobre volúmenes de obra, pliegos de condiciones y especificaciones técnicas en las oficinas del Departamento de Pavimentación a partir del día miércoles 24 del presente.—

Las propuestas deberán presentarse por separado para cada obra en la Oficialía Mayor llenando las formalidades de Ley, en sobre cerrado y lacrado hasta el día lunes 19 de junio a horas 18, incluyendo los documentos y certificados respectivos, boleta de garantía, timbres, etc.—

La Paz, 19 de mayo de 1972

Dirección de Relaciones Públicas

Manifestantes incendiaron nco en España

D, 12 (ANSA).- Un Banco ado en Madrid por jó- e agitaban banderas rojas.

nas "bombas molotov" dentro de la sucursal co de Santander", en el del "mercado de las pul- la capital española, lanza- un grupo de jóvenes.

manifestantes, que agitaban as rojas y lienzos con slo- contra el régimen de Franco ron luego con la policía. Al- personas resultaron heridas. ectuaron numerosos arrestos.

bombas para agua KAWAMOTO

procedencia japonesa

PARA POZOS PROFUNDOS MODELO J-200

LAS BOMBAS KAWAMOTO ESTAN DISEÑADAS Y MANUFACTURADAS PARA PROPORCIONAR SERVICIO LARGO Y ECONOMICO, MAS AGUA... MENOS GASTO Y MENOR PRECIO. EQUIPADAS CON MOTOR ELECTRICO MONOFASICO 220 V.

SERVICIO ESPECIALIZADO Y REPUESTOS.

PARA POZOS POCO PROFUNDOS MODELO B-100

HANSA LTDA. La firma boliviana de su confianza con mas de 60 años al servicio del pais

DEPTO. TECNICO Tels.42836 · 55219 · 53661

Sucursales: COCHABAMBA · ORURO · POTOSI · SANTA CRUZ · SUCRE · TARIJA · VILLAZON

Rescataron más de 200 cadáveres de la tragedia de Rapid City en EE.UU

RAPID CITY (Dakota del Sur), 12 (ANSA).— La búsqueda de las víctimas de la más grave inundación de los Estados Unidos en los últimos 35 años, continúa en esta ciudad arrasada el pasado fin de semana por un aluvión de agua que arrancó viviendas de cuajo en un área de ochenta kilómetros.

Según la última información oficial, los cadáveres recuperados ascendían esta tarde a 211, cifra que parece destinada a crecer significativamente ya que las brigadas de socorro aún no han cubierto toda la zona siniestrada.

El alcalde de Rapid City Don Burnette y el gobernador de Dakota del Sur, Richard Kneip, quien proclamó el estado de emergencia, declaró que muchas otras personas, quizá centenares, se hallan todavía sepultadas bajo el fango que recubre la zona en un radio de 120 kilómetros.

Millares de voluntarios, soldados de la guardia nacional, policías, destacamentos del ejército, médicos, enfermeras, personal de la Cruz Roja y otros organismos, participan en las tareas de búsqueda que se hacen aún más difíciles por el imprevisto descenso de la temperatura.

Brigadas militares con grúas lograron hoy abrirse paso en la zona de "Good Homes", la primera que fue embestida por el agua, al ceder el dique del lago Canyon que no pudo contener la presión del líquido acumulado en tres días de lluvia torrencial que hizo crecer los ríos y arroyos que desembocan en el lago.

Los daños son calculados en cien millones de dólares. Los "sin techo" alcanzan cifras astronómicas y se calcula que resultaron destruidas 1.600 viviendas, además de numerosas granjas, centrales eléctricas y otras instalaciones.

Pide Argentina hech concretos de políti de los Estados Unic para América Lati

WASHINGTON, 12 (ANSA).— El embajador argentino en ton, Carlos Manuel Muñiz, recomendó que la política enu los Estados Unidos respecto a América Latina "se haga e hechos concretos".

Muñiz dijo que los principios expuestos por el Presiden Nixon y el Secretario de Estado William Rogers está en acertada".

"Lo importante es que se haga efectiva con hechos conc evitar que quede simplemente en el papel sin ninguna co práctica".

El diplomático hizo estas declaraciones ante un grupo de cionarios del gobierno norteamericano que cursan estudios deral Executive Institute" de Virginia.

El grupo, integrado por 19 ejecutivos, estuvo presidido fesor Donald Nuechterlein,, quien dirige un seminario de terior en aquella casa de estudios.

Muñiz puso el acento en dos aspectos esenciales de la terior actual: A) El fenómeno de distribución de poder dos o grupos de estados, denominado "multipolaridad", y rrelación y la interdependencia entre los estados, o sea, no del no—aislacionismo".

"No son ya solamente Estados Unidos o la Unión Sovi Muñiz— los sujetos principales o exclusivos en el diálogo cisiones. Grupos de países aparecen, también, como una en esa misma mesa de debate".

China formula advertencia al gobierno norteamericano

Sobre bombardeos en zona fronteriza

ROMA, 12 (ANSA).— El gobierno de Pekín advirtió hoy a los Estados Unidos que los bombardeos aéreos efectuados contra el territorio de Vietnam del Norte, a pocas decenas de kilómetros de la frontera chino-vietnamita, representan "una grave amenaza contra los intereses de China", según informó la agencia noticiosa 'Nueva China' en una emisión captada en Roma.

La agencia oficial de Pekín ha dado a conocer el texto de una nota del Ministerio de Relaciones Exteriores en la cual se afirma que tales 'actos de agresión por parte del imperialismo norteamericano, constituyen nuevos crímenes de guerra cometidos contra el pueblo vietnamita, que está llevando a cabo una lucha justa que le permitirá conquistar la victoria final".

"Pekín reafirma —dice un comunicado— total apoyo al fraternal y viejo pueblo vietnamita" "contra la agresión de los imperialistas norteamericanos" y su condena "de esta nueva intensificación del conflicto vietnamita".

La nota china se refiere a los bombardeos efectuados por la aeronáutica militar norteamericana el 6 y el 8 de junio contra objetivos situados en territorio norvietnamita a poco más de 30 kilómetros de distancia de la frontera con China.

Un soldado camboyano se dispone a ponerse en acción de combate contra las tropas de vietcong. Para tal efecto, transporta una mortífera arma automática de 75 milimetros. Mientras tanto, en frentes de la guerra indochina la lucha cobra más vigor.

VIETNAM: AVIACION YANQUI PONE EN PRACTICA NUEVA TECNICA PARA LOS "B-52"

WASHINGTON, 12 (ANSA).— Los bombarderos B-52 podrán de ahora en adelante, cumplir misiones regulares en el corazón de Vietnam del Norte ya que se puso a punto una técnica eficaz para impedir que sean alcanzados por los misiles antiaéreos soviéticos que poseen los norvietnamitas.

Así lo informaron fuentes del Pentágono. Esta es la primera vez, durante la guerra de Vietnam, que el citado organismo hace una revelación de este tipo.

Hasta ahora, incluída la ofensiva aérea de 1965-68, las incursiones de los poderosos B-52 en cielo norvietnamita eran ocasionales y su acción se limitaba al norte de la zona desmilitarizada.

Las fuentes explicaron hoy que en adelante los B-52 serán seguidos en sus misiones por aviones equipados para confundir con sus señales los radares de las baterías misiles de Vietnam del Nortte.

Actualmente la aviación norteamericana dispone en Vietnam de alrededor de 200 B-52, casi el 50 por ciento de la flota de bombarderos de este tipo.

Negociará Venezuela su ingreso al Pacto Andino

CARACAS, 12 (ANSA).— En medios bien informados se dijo que Venezuela comenzará a negociar oficialmente la posibilidad de ingresar al Pacto Subregional Andino a partír de la próxima semana en la ciudad de Lima.

En los medios donde se obtuvo la información, se agregó que los países signatarios del Acuerdo de Cartagena consideran lo que resta del año como plazo "vital" para que se produzca o no la adhesión venezolana al pacto, pues como la estructura del acuerdo quedará definitivamente lista para este año, es muy difícil — por no decir imposible- a la filiación de Venezuela a posteriori.

EXPLOSIO ARRASAR MUNICIPIO LONDONDE

LONDRES, 12 Dos bombas arrasaron últimas horas de la n hoy el municipio de rry, ciudad que anoch to con Belfast, escen choques excepcionalm ves entre protestantes, y fuerzas militares, c do de tres muertos en viles.

Las bombas, que fu locadas en el edificio p mando de tres hombre puesto fin a un período ma de pocas horas, al una de las noches más ticas vividas por Lond y por Belfast en estos ú de guerrilla.

La prensa destaca es fiana el carácter par mente siniestro de los ocurridos anoche en las cipales ciudades de Irla Norte, donde por primer se enfrentaron con las en la mano elementos c y protestantes, sin que l pas lograsen intervenir pe.

Aviación estadounidense lanzó duros ataques sobre zonas de Vietnam del Norte

Tokio, 12 (ANSA).— Los bombarderos estadounidenses B-29 lanzaron duros ataques hoy a Vietnam del Norte en siete misiones.

Según los últimos despachos llegados de Saigón fueron atacados depósitos militares en la zona de Thanh Hoi y depósitos de municiones y material 28 kilómetros al norte de la zona entre los dos Vietnam.

Fueron alcanzados asimismo objetivos en el interior de la zona desmilitarizada.

En varias partes de Vietnam del Sur continuó en las últimas horas la lucha entre gubernamentales y guerrillas (vietcong y norvietnamitas). Los comunistas perdieron 191 hombres según voceros militares de Saigón.

La aviación estadounidense también estuvo activa en Vietnam del Sur en las últimas 24 horas, con 13 misiones de bombardeo.

Fueron atacados objetivos en el altiplano central, depósitos de víveres y de armas, en la zona de An Loc, la plaza fuerte gubernativa a unos 80 kilómetros al norte de Saigón.

También fueron bombardeadas concentraciones de tropas norvietnamitas en la región de Binh Dinh, a lo largo de la costa.

Mientras tanto radio Hanoi, captada en Tokio, tuvo palabras de elogio para el senador estadounidense George McGovern (demócrata) que aspira al nombramiento como candidato para las elecciones presidenciales de otoño. Radio Hanoi apreció las ideas relativas a Vietnam de McGovern, basadas en el término inmediato de la guerra. Según el diario de Hanoi, Nhan Dan, citado por la emisora "desde hace más de 10 años McGovern es famoso como el más tenaz adversario de la guerra de invasión en Vietnam".

El diario norvietnamita prevé la candidatura de McGovern para la presidencia. "McGovern —señala el diario— demostró los efectos peligrosos de los gestos aventureros de Nixon".

Aviones de chorro estadounidenses derribaron ayer en Vietnam del Norte dos Mig-17, según anunció hoy el comando estadounidense de Saigón.

DESCUBREN OTRO ARSENAL TUPAMARO

Montevideo, 12 (ANSA). Abundante arsenal del MLN (Tupamaros) fue descubierto esta mañana durante un operativo de las fuerzas militares y policía que tienen a su cargo la lucha contra los movimientos sediciosos de nombre.

Hasta aun pasado el mediodía no había información oficial sobre el caso, en fuentes extraoficiales se supo que fuertes efectivos policiales, militares, acordonaron manzana céntrica de esta ciudad, a unos 200 metros de la sede de la Dirección General del Ejército. En una de las fincas del lugar, donde funciona una escuela de enseñanza técnica industrial, fue encontrado un escondrijo tupamaro en cuyo interior se encontraban depositadas numerosas armas de guerra: fusiles y sub-ametralladoras así como cascos de acero y municiones.

No se tienen referencias sobre el número de las armas incautadas, pero un testigo ocular del hecho, dijo que "se había cargado un camión de regulares dimensiones con todo lo encontrado en el escondrijo de los tupamaros".

En la operación no hubo lucha, ignorándose por el momento si las fuerzas actuantes lograron efectuar algunas detenciones.

LIBERARON INDUSTRIAL SECUESTRADO

Montevideo, 12 (ANSA).— Falsa una noticia propalada por radio y TV según la cual el industrial Carlos Domínguez Saavedra había sido liberado por sus secuestradores y abandonado en un barrio periférico de la capital. La información como reguero de pólvora fue un gran revuelo especialmente a la residencia de familiares de Domínguez, fue desmentida. El industrial en efecto fue secuestrado en la mañana del pasado 2 de junio y permanece en manos de sus captores quienes han pedido un rescate de cinco millones de pesos.

Descarriló un tren en Londres: Seis muertos

LONDRES, 12 (ANSA).— Seis personas perdieron la vida y 45 quedaron heridas gravemente en el descarrilamiento de un tren repleto de ferroviarios que habían pasado el fin de semana en la playa. El accidente ocurrió en la estación de Eltham, en las afueras al sudeste de Londres.

Bomberos y policía trabajaron algunas horas para rescatar a los viajeros de entre los hierros retorcidos de los coches descarrilados.

El convoy, compuesto por ocho coches, provenía del balneario de Margate, donde grupos de ferroviarios habían transcurrido el fin de semana con sus familias. Se desconocen las causas que provocaron el accidente.—

Autobús cayó a un río: Mueren 50 pasajeros

JOHANNESBURGO, (Sudáfrica), 12 (ANSA). — Unos cincuenta africanos murieron ahogados anoche, cuando el autobús en el que viajaban cayó en un río cerca de Villiersdrop, en Sudáfrica, a 80 kilómetros de la ciudad del Cabo. Por el momento no se tienen otros detalles.—

Procesarán en Israel a responsable de masacre del aeropuerto de Lod

Tel Aviv, 12 (ANSA).— El kamikaze japonés Kozo Okamoto, que junto a dos compañeros cometió hace dos semanas una masacre en el aeropuerto de Lod-Tel Aviv, será procesado por una corte marcial; según cuanto refieren hoy las autoridades israelíes.

Okamoto es el único sobreviviente de los tres terroristas que actuaron por cuenta de la organización palestina Frente Popular de Liberación que dirige el ex pediatra George Habbash.

Los otros dos compañeros murieron en el curso del sangriento tiroteo habido en el hall de llegada del aeropuerto y en el cual murieron 27 personas y otras 80 resultaron heridas.

Las autoridades han referido que Okamoto se encuentra actualmente en la celda especial que ocupó en su tiempo el criminal de guerra Adolf Eichmann procesado y ejecutado en Israel en 1960, después de haber sido capturado en la Argentina.

Las autoridades temen que Okamoto, de 24 años, pueda ser víctima de algún atentado mientras está a la espera del proceso.

CERA PARA PISOS

LORITO

● LUSTRADA PERFECTA Y DURABLE

HERMOSEA SUS PISOS

¡CUIDESE DE LAS FALSIFICACIONES COMPRANDO EN ESTABLECIMIENTOS SERIOS!!

****

¡EXIJA LA CINTA DE GARANTIA— LABORATORIOS "VITA"

Cosas que pasan

SE SUICIDA POR ERROR

Lima, (ANSA).— Un hombre creyendo haber asesinado a golpes a su esposa, se suicidó ahorcándose en el interior de una celda de una comisaría de la localidad de Pampacolca, situada en el departamento de Arequipa, a cerca de mil kilómetros al sur de esta capital.

A raíz de una discusión familiar, Pablo Fara, de 23 años, propinó fuertes golpes a su esposa, Marcelina Jilca Huaman, al punto que ésta quedó tendida en el suelo sin conocimiento.

En estos momentos, llegaron hasta la vivienda efectivos policiales que acudieron llamados por los vecinos y que detuvieron al agresor quien de inmediato fue llevado hasta dependencias policiales. Por su parte, la mujer fue rápidamente auxiliada por los vecinos, recobrándose poco después.

Empero, Corahua quedó convencido de que le había quitado la vida a su esposa y optó finalmente por la trágica decisión de suicidarse.

MUERE CARBONIZADA

SANTIAGO DE CHILE, (ANSA). Una mujer de 50 años murió carbonizada en el incendio que afectó su vivienda, siniestro provocado por su marido, después de una violenta discusión que ambos sostuvieron. Las llamas destruyeron en pocos instantes la casa de material ligero y se propagaron a casas vecinas.

El marido huyó y la mujer, presumiblemente golpeada, fue envuelta por el fuego y calcinada.

CIENTO SEIS AÑOS

.Manzanares, (C. Real).- (ANSA).- Dentro de pocos días cumplirá ciento seis años doña Policarpa Pérez Expósito, natural de esta ciudad, su estado general es bueno y todavía se defiende muy bien en las labores de la casa. Su memoria también es satisfactoria y recuerda acontecimientos del pasado siglo relativo a Filipinas y Cuba. Doña Policarpa ha sido insistentemente solicitada para contraer segundas nupcias por un caballero que ya ronda el siglo.

BODA DE EX-SACERDOT

REGGIO EMILIA (ANSA). Un ex sacerdo de 48 años, Aldo Romeo Rossetti, se casó con la Ilva Licinio, de 40.

La boda tuvo lugar en un pequeño pueblo vincia de Reggio Emilia (Italia Central).

El sacerdote, ex párroco de un pueblo de l Liguria (al noreste de Italia), adhirió recient religión católica vieja una pequeña secta que se de los católicos romanos pues no reconoce el dog infalibilidad del Papa. Dicha secta permite a l sos contraer matrimonio. Por el momento se la posición de Rossetti respecto a la iglesia Roma. El futuro esposo sigue vistiendo há

APERITIVOS CON HIELO ICEBERG

-Copenague, (ANSA).— Cubitos de hielo de iceberg en todos los bares y supermercados de Europa. Dinamarca, en efecto, se apresta a invadir el mercado europeo con los cubitos de hielo obtenidos de la fracturación de los iceberg: serán empleados para refrescar bebidas y aperitivos.

En Dinamarca se encuentra el glaciar de Jakovshanvn, el más grande del mundo, como todos los ventisqueros avanza y cada año bloques de diez millones de toneladas caen al mar: Estos iceberg son los que serán explotados por los daneses. La ventaja del nuevo producto estaría en que el hielo que constituye los glaciares tienen más de dos mil años de vida, y por lo tanto son de una pureza única, no habiendo sido jamás tocado por el hombre.

OBSTETRICA NEGOCIAN

Montevideo, (ANSA). El fallecimiento de un niño a los siete días del nacimiento, por causas naturales, permitió descubrir la maniobra de una obstétrica, que había vendido al niño en la suma de 20 mil pesos (80 dólares).

La obstétrica Sara Stavin, de esta capital, negoció el niño, con el consentimiento de su madre, a un matrimonio de la ciudad de Pando, recibiendo la suma de diez mil pesos y la promesa de mil pesos a los

José Panizza y s inscribieron al ni Registro Civil con bre de Alvaro G Panizza Techera rriendo a un testi

La obstétrica e nida, así como e monio Panizza y l de la criatura, mie justicia de instruc cia su actuación mentable caso.

ERRORES QUIRURGICOS

LONDRES, (ANSA).- Una señora madura, internada en un hospital para someterse a una operación de cirugía correctiva en una pierna amputada, al despertarse de la anestesia comprobó con horror que el médico había amputado "inadvertidamente" la "pierna buena".

El caso forma parte de otros diecisiete errores parecidos denunciados en el informe anual de la Medical Defence Union" el organismo que tutela el desarrollo de la profesión médica en Gran Bretaña.

En otro accidente de este tipo, una niña internada en un hospital para que le sacaran un quiste, fue sometida en cambio a una operación destinada a corregir un inexistente estrabismo. No solo el quiste permaneció en el ojo de la niña sino que ésta se despertó de la anestesia con los ojos bizcos. La pequeña debió someterse a una segunda operación para corregir el "error".

El informe de la Medical Defence Union cita además el caso de una paciente afectada por un dolor reumático en la rodilla derecha y que fue operada en cambio de la otra pierna. La señora obtuvo del hospital una indemnización por daños y perjuicios de diez mil libras esterlinas.

El secretario de la Medical Defence Union, Phillip Addison, declaró hoy de hallarse "seriamente preocupado" por el número de "operaciones equivocadas" que se verifican cada año en Gran Bretaña.

Addison envió una circular a todos los hospitales solicitando el uso de la práctica aconsejada en 1967 por el Ministerio de Salud Publica, o sea la indicación con tinta indeleble, sobre el cuerpo del paciente del punto destinado a la intervención quirúrgica antes del envío a la sala operatoria.

Addison declaró que tal precaución es respetada "sólo raramente" en los hospitales británicos.

EUROPEO MAS CASAMENTERO: EL ALEMAN

Bonn, (ANSA). Los alemanes son los europeos que se casan más jóvenes, según una estadística, el alemán se casa entre los 24 y 25 años de edad. El francés entre los 25 y 27, el italiano entre los 27 y 30, el español (es el más reticente en dar el "sí") entre los 28 y los 35.

AUTOMOVIL DE PROPI

STAFFORD, (ANSA). Gran Bretaña. Tom un changador de esta pequeña ciudad británica, que quedó "muy sorprendido", cuando un client visto antes, que estaba a punto de emigrar al exter dejó como propina su automóvil "porque no l más".

La esposa del Prefecto del Departamento Jarmila través de Cerruto ofrecerá mañana en su residencia té en honor de la Primera Dama de la Nación do Yolanda Prada de Banzer. Están invitadas destaca damas de los circulos oficiales diplomáticos y so-les.

El día Martes 13 se rea el té mensual de la ...ción en casa de la ...ra Ligia de Terrazas ...la oportunidad, la ...Vitty Quintanilla de ...les dictará una ...da.

-El Presidente del Comité Organizador de la Fiesta Nacional del Algodón y el Presidente de la Asociación de Productores de Algodón comunican que la Fiesta Nacional de Algodón se celebrará en Warnes (Santa Cruz) entre el 16 y 18 del presnete.

* * *

-En la ciudad de Sucre ha sido bendecido el matrimonio de Carmen Adela Jimenes Dupleich con Andrew William Hitzges Shouldis.

* * *

-En días pasados un grupo de señoras de Miraflores ofrecieron un té en honor de Elsa Dorado de Revilla por haber obtenido el 2o. Premio en el Concurso que en honor a la Madre, convocó el Club Internacional. El trabajo presentado por la señora Revilla titula: "Romance de la Madre Minera", la reunión se llevó a cabo en casa de Nelly de Delius.

* * *

-Mañana 13 de junio, cumple años Oscar E. Portugal de la Quintana, será agasajado por sus padres y un grupo de amigos.

* * *

-La Corporación Minera de Bolivia realizó un acto en homenaje al Maestro en el salón Auditorio de la Corporación, Ministerio de Minería y Metalurgia.

* * *

...ompañía Telefónica EN ...ugurò en días pasados el ...olivia–Brasil en el Centro ...iones de la calle Ayacu-

* * *

...atura de Operaciones de ...eo Nacional (C.A.N.) ...cóctel en la Embajada ...l con motivo de conme... 4o. Aniversario del Co... de actividades en Boli-

* * *

...iga Boliviana de Higiene ...la Línea de Productores ...icos Geigy invitan a la ...de películas en "La Se... ...Geigy en neurosiquiatría" ...lugar en el Auditorium ...ial Obrero del 13 al 16 ...horas 11:00 a.m. sujeto ...a especial.

* * *

Socia...

. El Dr. Luis Adolfo Siles Salinas y su esposa Clemencia Santa Cruz de Siles ofrecieron un coctel en honor del Embajador del Perú y su esposa señora de Bustamante.

-Cumplió años Jorge Hugo Revilla y con este motivo invitó a un grupo de amigos a una fiesta en su residencia.

* * *

-El Gerente General de la Corporación Minera de Bolivia invitó a una cena en el Club Japonés en homenaje al Maestro.

* * *

-Cecilia Daniela Camponovo celebró su cuarto aniversario con una fiesta infantil.

* * *

-En la clínica Alemana nació el primogénito de los esposos Carmen Tejada A. y Jaime Miranda.

* * *

-Se ausentaron a España y México Alfonso Tejerina C. y su hija Carmen.

* * *

. Elsa Sánchez de Nielsen ofrecerá un té a sus amigas en el Círculo de la Unión.

* * * * *

Un grupo de matrimonios ofrecieron una cena a Mireya Torres de Bedoya por su próximo viaje a los EE. UU.

* * * * *

Un grupo de amigos se reunió en una pequeña fiesta en casa de Javier Ascui.

* * * * *

Patricia Hurtado celebrará sus 15 años en una fiesta que ofrecerá en su residencia de Sopocachi.

* * * * *

En honor del Embajador del Perú el Dr. Luis Adolfo Siles y su esposa Clemencia Santa Cruz ofrecieron un coctel.

* * * * *

Es agasajada con motivo de su visita a La Paz Gloria López Pacheco.

* * * * *

Yarid Bakir ofreció una recepción a sus relaciones sociales.

* * * * *

Lila Veintemillas de Bueno regresó de los Estados Unidos en compañía de sus hijos María del Pilar, Carmen y Mauricio.

* * * * *

Fue operada en la Clínica Santa Isabel Elba de Sarmiento.

FALLECIMIENTO

-Ha causado profundo sentimiento de pesar en todos los círculos sociales el sensible fallecimiento del que en vida fue señor José Toledo Calvo, acaecido en Sucre. Su desaparición enluta a conocidas familias de la Capital de la República.

-En la ciudad de Arica—Chile a dejado de existir doña Victoria Mendoza de la Barra.

VIAJEROS

. Viaja a Europa el Dr. Edmundo Velasco en compañía de su esposa Maria Luisa Jordán de Velasco.

DESPEDIDA

. En casa de Ana María Velasco Jordán se reune un grupo de jóvenes para despedir a Ramiro Calderón Jordán por su viaje a Alemania.

MODERNO CONJUNTO TRICOT: MODA DEPORTIVA 1972

Tejido de punto en todos los niveles de la elegancia.

ROMA, (ANSA).— (Especial de Paola Berti).— El tejido de punto está de moda porque es un material cómodo y fácil de ser lucido. Prendas deportivas y elegantes se confeccionan con tricot. Se prefieren los pantalones, acompañados por pulóveres. La casa Ates recientemente dio a conocer conjuntos de vanguardia, realizados totalmente en tejido de punto, con modernos "jacquard". El color es siempre brillante. Los diseños abstractos y geométricos.

Entre los motivos preferidos por el tricot se encuentran las rayas, en disposiciones varias: horizontales, verticales u oblicuas, otorgan tono deportivo a los pulóveres, abrigos y pantalones. Las rayas constituyen una solución ornamental fácil, acorde con un tipo de vestuario juvenil. No se aconsejan para prendas de vestir destinadas a damas maduras.

"La moda tricot", que invade ya todos los niveles de la creación, se impone especialmente a nivel industrial, dentro del cual la demanda es siempre más amplia y las exigencias casi modestas. La casa Ates, teniendo en cuenta los diseños insólitos y la perfección técnica, difunde así sus creaciones, apreciadas en toda Italia.

El tricot en general, pero especialmente el femenino, se orienta hacia la vanguardia más que hacia el estilo clásico. Sin embargo, los creadores que prefieren los modelos de largo uso tienden hacia lo tradicional. Las prendas extravagantes, más actuales, se destinan al guardarropa de las jovencitas.

En la fotografía un conjunto deportivo que une ambas tendencias: clásica y deportiva. Pantalones y maxi-abrigo haciendo juego con bolsillos aplicados y gruesas costuras. Un chaleco tejido de escote redondo sobre pulóver al tono. Un juego cromático del marrón. La gorra con visera y las botas fantasía completan un modelo que fascinará a muchas jovencitas.

La Receta de hoy

ROSCON DE PLATANO

...entes:

- 1/3 taza de margarina o de aceite de coco
- 1/2 taza de azúcar
- 1/2 taza de miel de abejas
- 1 taza de pulpa de plátano
- 1/2 cucharadita de estracto de vainilla
- 1/2 taza de harina
- 1/4 cucharadita de bicarbonato
- 1/4 cucharadita de sal
- 1 1/2 tazas de harina de maíz
- 2 huevos
- 3 cucharaditas de polvo Royal
- 3 cucharadas de leche

...ración: -Ablande la margarina, agréguese el azúcar y la ... a poco batiendo bien. Agréguese los huevos sin batir ...or uno, batiendo bien después de añadir cada uno. Agré... la vainilla, incorporese la pula de plátano. Ciérnase juntos ...ina, el polvo Royal, la soda y la sal; agreguese la harina ...z, agreguese alternando con la primera mezcla la leche. ...ese en un molde bien engrasado de unos 22 cm. (9 pulg) ...horno moderado a 176o C. (350o F) por una hora. Se ob... ...roscón de 22 cm. (9 pulg.).

...calopes de Ternera "Croquesignor"

...entes:

- 6 escalopes de 125 grs. cada uno
- 6 tajadas delgadas de queso gruyere de 3 dedos de ancho
- 1 huevo
- 6 cucharadas de pan rallado
- 2 cucharadas de aceite

...ración: -Corte los escalopes por el centro dejando un extre... ...nido, como un libro. Unte ligeramente el interior con aceite, ...ere entre las dos hojas la tajada de queso, recortando éste ...no asome al exterior. Bata el huevo y ponga en él el ...primero un lado y luego el otro. Páselo por el pan ra... ...hasta que la carne quede cubierta. Sazónelo con sal y pi... ...Haga lo mismo con cada escalope. Una vez que estén ...preparados, vierta en la sartén una cucharada de aceite ...esté caliente, déjelas dorar por un lado y luego por el ...más o menos 6 minutos, con la llama más baja. El queso ...derretirse y se sabe que está a punto cuando se asoma cre... ...Acompáñelos con arroz.

DATOS QUE LE INTERESAN

hoy

OFICINAS Y REDACCION: Av. 6 de Agosto 2170
Casilla de Correo No. 477
DIRECCION Tel. 28737—29883
GERENCIA—ADMINISTRACION Y PUBLICIDAD Tel. 25166
REDACCION Tel. 50597

TELEFONOS DE URGENCIA

TELEFONOS (reclamos	Tel. 113
INFORMACIONES	Tel. 104
SEÑORITA HORA	Tel. 117
LARGA DISTANCIA EXTERIOR	Tel. 55907 — 09
INTERIOR	Tel. 20402 — 03
HOSPITAL DE CLINICAS (central)	Tel. 22821 — 22872
BOMBEROS AASANA	Tel. 59333 — 59310
ESTACION DE BOMBEROS	Tel. 119
ASISTENCIA PUBLICA	Tel. 118 — 22111
POLICIA (DIC).	Tel. 110
TRANSITO	Tel. 26148
AGUA	Tel. 26625
ENERGIA	Tel. 54357

FARMACIAS DE TURNO

10 AL 17 DE JUNIO
Santo Domingo Av. Pando 140 Tel. 92495
Yungas Yungas 739 Tel. 24127
La Plata Av. Armentia 660 Tel. 27369
10 de Noviembre Mcal. Santa Cruz 499 Tel. 24486
Señor de los Milagros Av. Baptista 1164.-
Victoria Av. 6 de Agosto 2248 Tel. 26823

FLOTAS

*TRANSPORTES EXPRESO "EL CHAPACO" Chuquisaca N°638	Tel. 40528
*TRANSPORTES "UNIVERSO" Av. Montes N° 638	Tel. 42831
*TRANSPORTES "SAMA" Murillo esquina Graneros	Tel. 28462
*FLOTA "UNIDOS" Bozo esquina Montes	Tel. 25893
*FLOTA "ANDINO" León de la Barra N° 360.	Tel. 20471
*FLOTA "BERMEJO" Av. Pando N° 148	Tel. 28981
* FLOTA "CONTINENTAL" Av. Montes 675	Tel. 29061
*FLOTA "COPACABANA" Av. Montes N° 620	Tel. 20377 — 40461
*TRANSPORTES "PILCOMAYO" Figueroa esquina Tiquina	
*COMETA LTDA. Plaza San Francisco	Tel. 21674
*FLOTA "ALIAGA" Av. Montes 700	Tel. 26376
*FLOTA "URUS" Bozo 194	Tel. 50793
*TRANSPORTES "SAN CRISTOBAL" Plaza Alexander 190	
*FLOTA "YUNGUEÑA" Av. Tejada Sorzano 34	Tel. 43001
*TRANSPORTES "TARIJA" Tiquina 37	Tel. 28911
*TRANSPORTES "VICTORIA" Emilio Calderón 563	Tel. 56599
MICROBUSES "QUIRQUINCHO" Chuquisaca 626	Tel. 54612

FERROCARRILES

ESTACION CENTRAL	Tel. 52310 — 53410
ESTACION GUAQUI	Tel. 888

LINEAS AEREAS

LLOYD AEREO BOLIVIANO	Tel. 54649 53132	Tel. 51155 51163
LUFTHANSA	Tel. 20383	Tel. 53511
AEROLINEA PERUANAS	Tel. 27093	
AEROLINEAS ARGENTINAS	Tel. 50792	
BRANIFF INTERNATIONAL	Tel. 55905	
AVIANCA	Tel. 43009	Tel. 40883
AIR FRANCE	Tel. 51740	
LAN	Tel. 28536	
KLM	Tel. 42965	
PAN AM	Tel. 54117	Tel. 41963
BOA	Tel. 26387	
VARIG	Tel. 21140	
ECUATORIANA	Tel. 54472	
IBERIA	Tel. 20270	Tel. 24378
ALITALIA	Tel. 23494	
SWISSAIR	Tel. 55317	

Su cine para hoy

CINE 16 DE JULIO

Matinée, tanda y noche. BILLY JACK. Precios matinée 4.10 y 3.60. Tanda y noche 4.80 y 5.30.

CINE 6 DE AGOSTO

Matinée, tanda y noche. VIAJE HACIA EL DELIRIO con Eli Wallach y Julie Harris (mayores de 21 años). Actualidades mundiales N° 22. Precios matinée 3.60 y 4.10. Tanda y noche 4.80 y 5.30.

CINE SCALA

MUCHACHO QUE VAS CANTANDO con Palito Ortega y Mona Quintana. Noticioso EL MUNDO AL INSTANTE. Precios matinée 3.60 y 4.10. Tanda y noche 4.80 y 5.30.

CINE LA PAZ

Matinée, tanda y noche. HE NACIDO EN LA RIBERA con Greco y Silvia Mores. Noticioso EL MUNDO AL INSTANTE. Precios: matinée 3.60 y 4.10. Tanda y noche 4.80 y 5.30.

CINE TESLA

Matinée, tanda y noche. UNA CIUDAD LLAMADA BASTARDA con Robert Shaw y Teliy Sabalas. Precios matinée 4.10 y 3.60. Tanda y noche 5.30 y 4.80.

CINE MEXICO

Matinée, tanda y noche. EL INOLVIDABLE CHUCHO EL ROTO y ROMANCE SOBRE RUEDAS estreno. Precios matinée 3.20 y 2.20. Tanda y noche 3.30 y 2.20.

CINE EBRO

Matinée LAS TRES SEPIENTES DE ORO y APOCALIPSIS JOE. Tanda y noche MOSAICO DE SUELOS y APOCALIPSIS JOE. Precios matinée 2.60 y 1.60. Tanda y noche 3.20 y 1.60.

CINE MIRAFLORES

Matinée CHARADA INTERNACIONAL y LA MASCARA DEL DEMONIO. Tanda y noche LA CIGARRA ESTA PROHIBIDA y CALIDA Y FIEL (mayores de 21 años). Precios matinée 2.60. Tanda y noche 3.30.

CINE ABAROA

Matinée, tanda y noche. Largometraje, 3 horas y media de duración: BEN HUR. Precios matinée 3.10 y 2.10. Tanda y noche 3.20 y 2.10.

CINE ROXY

Matinée, tanda y noche. COMANCHE BLANCO y AQUELLOS AÑOS LOCOS. Precios matinée 2.60. Tanda y noche 3.30.

CINE PRINCESA

Matinée, tanda y noche. tecnicolor EL DETECTIVE. Precios matinée 3.60, 3.30, 2.60 y 2.10. Tanda y noche 4.30, 3.80, 3.30 y 2.80.

CINE TRIANON

Desde las 14 horas en adelante ciones continuadas: WOODSTOOK y DRACULA VUELVE DE LA TUMBA.

CINE LUX

Matinée, tanda y noche. bles con estrenos LIANA, REINA BLANCA y LOS MAGNIFICOS REBELDES en cinemascope y tecnicolor. Precios para matinée 2.10, 1.60. Tanda y noche 2.60, 1.60.

CINE ESMERALDA

Matinée, tanda y noche. bles EL BOTIN MAS GRANDE DEL MUNDO y LA FAMILIA HIPPIE. Precios matinée 2.60. Tanda y noche 2.70.

CINE ILLIMANI

Matinée SU PRECIO UNICO DOLARES y LA MUJER MURCIELAGO. Tanda y noche SU PRECIO UNICO DOLARES y LA CAMA (mayores de 18 años). Precios matinée 1.60. Tanda y noche

CINE 16 DE NOVIEMBRE

Matinée, tanda y noche bles LOS BUENOS Y LOS MALOS y EL ULTIMO GUERRERO.

CUQUI

Diplomada en los EE.UU. y Brasil, en limpieza de cutis, maquillaje, pedicura, depilaciones a la cera, moños de fantasía, manicura para damas y caballeros y como siempre colaborada con expertas peinadoras la espera en su Salón de calle Loayza 250. Teléfono 41034. Edificio "Castilla" planta baja.

A nuestros ANUNCIADORES

COMUNICAMOS A NUESTROS ANUNCIADORES QUE, NUESTRO DEPARTAMENTO DE PUBLICIDAD ATIENDE DIARIAMENTE:

POR LAS MAÑANAS DE 10.00 a 12:30
TARDES DE 14.30 a 19.00
DOMINGOS DE 10.00 a 13.00

DOS GRANDES EJERCITOS LUCHAN A MUERTE CON MILLONES DE ARMAS Y MILLARES DE TANQUES.

Columbia Pictures presenta
"LA GRAN BATALLA"
Un film de YURI OZEROV
UNA PRODUCCION MOSFILM
COLOR THE GREAT BATTLE

CINE Universo
MARTES GRAN ESTRENO

MURIERON 10 NIÑOS POR EPIDEMIA DE SARAMPION

EN LA LOCALIDAD DE SAN PEDRO

Santa Cruz, 12 (HOY).— Co- consecuencia de una epide- de sarampión aparecida en localidad de San Pedro, a 10 metros de Concepción, pro- vincia Sufio oc Chávez de este departamento, 10 menores per- dieron la vida en el curso de los tres días, resultado de com- plicaciones originadas de esta enfermedad.

Según informaciones proporcionadas por el Director de la Unidad Sanitaria de Santa Cruz, Ismael Suárez, se supo que la información de las diez bajas como consecuencia de la mencionada pidemia fue comunicada a esa autoridad por el jefe médico de dicha población, Dr. Rafael Vargas Peña, quien en forma inmediata habría pedido la cooperación de las autoridades correspondientes, para conjurar la epidemia de sarampión que está alarmando a la población.

Se indicó que la Unidad Sanitaria de Santa Cruz, por su parte ha pedido la intervención del Ministerio de Previsión Social y Salud Pública, enviando los medicamentos necesarios, a fin de prestar la asistencia precisa a esta población.

Por otra parte, la Cruz Roja Departamental envió un lote de drogas y medicamentos al jefe médico de San Pedro, para que sea utilizado en los niños que fueron afectados con la enfermedad.

MIL 700 LUMINARIAS PARA LOS BARRIOS MARGINALES

SANTA CRUZ, 12 (HOY).— El Alcalde de esta capital, informó que en los últimos días del presente mes, llegará una nueva partida de 1.700 luminarias que servirán para el alumbrado público de los distintos barrios marginales de Santa Cruz.

Esta nueva partida de luminarias fue adquirida por la Alcaldía de la empresa norteamericana "General Electric" a un costo de 80.000 dólares los mismos que fueron cancelados en su totalidad por la comuna cruceña.

Estos artefactos eléctrico fueron ya despachados con dirección a Santa Cruz, desde el puerto de Buenos Aires, hasta donde viajó el Oficial Mayor de la Alcaldía, para gestionar ante las autoridades argentinas el correspondiente despacho ya que estas estaban estancadas por falta de algunos documentos.

De acuerdo a declaraciones hechas del Alcalde Pedro Ribera Sánchez, una vez llegada la mencionada partida, se iniciarán en forma inmediata los trabajos de instalación e todos los barrios marginales de Santa Cruz.

CONSTRUIRAN DOS CENTROS MEDICOS

UNO SERA DEL CANCER

SANTA CRUZ, 12 (HOY).— Serán construidos un hospital del ancer y un centro quirúrgico en el Hospital San Juan de Dios e esta capital a un costo de 9.500.000 pesos bolivianos.

Esta información fue proporcionada por el ministro de Urbanismo y Vivienda, Arquitecto Sergio Leygue Suárez, quien informó que estas importantes obras fueron adjudicadas a una empresa constructora.

Explicó que los trabajos de construcción del Hospital del ancer se los hará a un costo de cuatro millones de pesos bolivianos y los del Centro Quirúrgico del Hospital San Juan de Dios que costará 4.500.000 pesos bolivianos.

Leigue Sáenz manifestó que estas obras son de mucha importancia porque subsanarán las muchas deficiencias que se consultaban. El Hospital del Cáncer beneficiará no sólo a Santa Cruz sino al país todo.

El ministro Leigue, llegó a esta capital el pasado sábado- con la misión de anunciar la autorización del gobierno para la instalación de la fábrica de Cemento en Santa Cruz.

PREPARAN ACTIVAMENTE ELECCIONES EN EL MNR

ELEGIRAN A DIRIGENTES

SANTA CRUZ, 12 (HOY).— forma activa se desarrollan preparativos para la realización de elecciones en el Comando del Movimiento Nacionalista Revolucionario de este departamento, oportunidad en la que se elegidos los nuevos dirigentes de este partido político en el departamental.

De acuerdo a la resolución adoptada últimamente por las altas autoridades nacionales de este partido político, la realización del evento fue fijada para el próximo domingo 18 y en el que participará toda la militancia movimientista agrupada en diferentes comandos zonales.

Hasta el momento ha sido oficializada la candidatura del actual Alcalde Municipal, Pedro Ribera Sánchez para la jefatura departamental de esta tienda política, esperándose que en el curso de los próximos días surjan nuevos nombres.

Por el momento este partido político en Santa Cruz no cuenta con un jefe de comando ya que éste ha sido intervenido por las altas autoridades del M.N.R. El general en retiro Julio Prado Montaño, fue nombrado interventor, con el objeto de solucionar un impase surgido meses atrás entre los principales dirigentes departamentales por ocupar este alto cargo en el comando del MNR.

En tanto el actual interventor Prado Montaño, calificó de precipitada la medida de llamar a elecciones pero dijo, de realizarse deberá ser un evento democrático por cuanto así el partido tendrá la oportunidad, con absoluta libertad, de elegir a los dirigentes que interpreten el sentir de las mayorías partidarias.

Julio Prado Montaño, aclaró que no participará de este evento como candidato, indicando que hay personas que tienen sobrados méritos para hacerse cargo de la jefatura del M.N.R.

hoy
EN SANTA CRUZ
CORRESPONSAL
TITO MORALES
AGENTE
Ruddy Bustamante
FOTOGRAFIAS
Elving Otterburg

PARA ENTREGA INMEDIATA

MARCAS DE PRESTIGIO MUNDIAL, LE GARANTIZAN
CALIDAD SERVICIO Y REPUESTOS

EQUIPOS DE
Rayos X SIEMENS
50 MA. 100 KV

Así como:
CHASIS, PANTALLAS REFORZADORAS Y PELICULAS-DELANTALES-GUANTES
Y MAMPARA ANTIRRAYOS- ACCESORIOS PARA CAMARA OBSCURA

HANSA Ltda.
La firma boliviana de su confianza
con más de 65 años al servicio del país
DEPARTAMENTO MERCADERIAS Tels: 54425 — 54445—Interno 43
Mercado esq. Yanacocha
Sucursales: COCHABAMBA-ORURO-POTOSI-SANTA CRUZ-SUCRE-TARIJA- VILLAZON.

"Queremos consejos y sugerencias del gobierno boliviano"

JOHN CONNALLY EN EL ALTO

.El Secretario del Tesoro y Representante personal del gobierno del Presidente Richard Nixon de los Estados Unidos de Norteamerica, John B. Connally, viene con el propósito de buscar consejos y sugerencias de parte de las autoridades bolivianas para hacer mucho más efectiva la ayuda económica que presta el país del norte a Bolivia.

La declaración fue formulada por Connally, en rueda de prensa donde sólo tuvieron oportunidad de hacer preguntas cinco periodistas de los cuarenta que habían acudido al aeropuerto internacional de El Alto, cuando arribó a las 17 15 en un avión especial de su gobierno.

John B. Connally tuvo que ser acudido por sus ayudantes el descender del avión, con un vaso de agua, luego de varios minutos de permanencia en la aeronave.

Después de saludar a los Ministros de Finanzas, Industria y Comercio y Secretario General de la Presidencia que dieron la bienvenida al Representante personal del Presidente Richard Nixon, de inmediato se dirigió al salón de honor del aeropuerto, donde era esperado por medio centenar de periodistas representantes de los diferentes medios de información.

Connally inició el diálogo con los periodistas, después de dar a conocer su complacencia de estar en nuestro país y poder conversar con el Presidente Hugo Banzer Suárez y miembros de su gabinete, para encontrar —dijo—, soluciones más positivas a los problemas de Bolivia.

Pidió disculpas por haber tomado asiento, en vista de que tenía un pequeño malestar, pero que ofrecía responder en forma concreta a las preguntas que se le hicieran.

La primera pregunta estuvo relacionada con su viaje y si estaba dispuesto a ocupar una Secretaría de Estado o la Vicepresidencia de los Estados Unidos.

Connally respondió que no tenía ninguna ambición para ocupar situaciones ya que había desempeñado altas funciones hasta el alto cargo de Secretario del Tesoro, al mismo que había renunciado hace algún tiempo.

Cambiando de tema, expresó que los viajes del Presidente Richard Nixon a China y Rusia han sido sumamente positivos para lograr la paz y el entendimiento en el mundo. "Estas conversaciones han tomado diferentes cursos de acción en los últimos meses que van a tener una profunda influencia en los asuntos mundiales tanto en lo económico, social y político".

Refiriéndose al motivo específico de su viaje por diferentes países, dijo que tenía por objeto explicar a los Jefes de Estado y autoridades, los resultados de las visitas del Presidente Nixon a la Unión Soviética y China, visitas que tendrán gran influencia en un futuro, próximo en busca de la paz mundial.

Descartó toda posibilidad de una posible entrevista de Nixon con Fidel Castro. Al respecto respondió textualmente: "No puedo anticipar que pudiera haber ninguna reunión de esa naturaleza".

El representante de HOY, pudo formular la siguiente pregunta: "Señor Connally. A Ud. se lo considera el artífice de la nueva política económica de los Estados Unidos. Cómo cree usted que pueda surgir América Latina, en especial Bolivia, si no se le presta una ayuda más efectiva existiendo gobiernos como el de Allende y Castro que tratan de arrastrar al socialismo y tambien al comunismo"..?

Connally, dijo que ese era precisamente uno de los propósitos de su viaje. "Mi idea es buscar el consejo, opiniones y sugerencias que pudieran tener los gobiernos de Latinoamérica, para que la ayuda de Estados Unidos sea más efectiva".

Aclaró sin embargo, que en el último cuarto de siglo su país no había dejado de prestar una ayuda masiva e importante a los países latinoamericanos y que aún lo estaba haciendo en forma positiva.

Especificó que esa ayuda viene en diferentes capítulos, o sea económica para el desarrollo, préstamos y concesiones para diferentes obras en el sector público y muchas veces colaboraciones de tipo humanitario especialmente cuando se tienen que enfrentar desastres.

Respecto a la ayuda militar que se viene gestionando ante el Congreso Norteamericano con destino a Bolivia, dijo que los 4 millones y medio de dólares no era una cantidad tan grande, ya que otros países han obtenido mucho más en equipos.

"Hay que tomar en cuenta —dijo—, respondiendo a la misma pregunta que en proporción la ayuda militar es pequeña respecto a los 32 millones de dólares que Estados Unidos está proporcionando a Bolivia con destino a otro tipo de ayuda, o sea económica".

La mayor parte de los periodistas presentes no pudieron continuar con sus preguntas, en vista de que los asesores del señor Connally suspendieron la conferencia de prensa.

.Estoy... con un pequeño malestar... pero, muy contento de conocer Bolivia...

No tengo ambiciones para ocupar otras situaciones mayores en mi país...

Los viajes del Presidente Nixon a China y sido muy positivos para lograr la paz y el en to en el mundo.

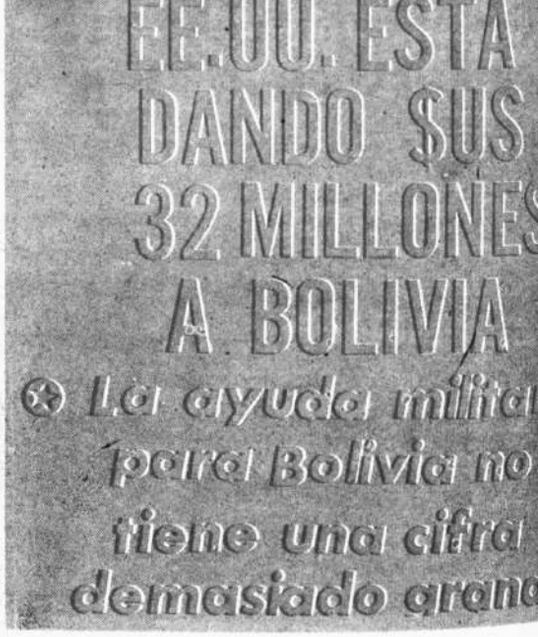

CHARLA LA ALTU

John B. Connally, de Hacienda de los E nidos y representante del Presidente Nixon, yer a poco de su l aeropuerto Internacio Alto, conferencia de los periodistas bolivi acudieron al salón d de la terminal aérea.

CRISTAL AUMENTO VENTAJA EN PERU

Lima 12 (ANSA).-Sporting Cristal aumentó su ventaja como líder del campeonato profesional Metropolitano de fútbol peruano al derrotar en forma ajustada al Sí por uno a cero.

Su más inmediato perseguidor, el Defensor Lima perdió un valioso punto al dividir honores al empatar con Sport Boys, en un tanto por lado.

Todos los cotejos correspondieron a la décima fecha del torneo Metropolitano.

En los dos restantes cotejos correspondientes a este certamen, Alianza Lima venció a Deportivo Municipal por dos goles a uno, en tanto Universitario de Deportes derrotó por uno a Defensor Arica por uno a cero.

El invicto de Cristal, que se mantiene invicto a través de diez presentaciones por el torneo Metropolitano, fue conquistado por el brasileño Vinah, faltando un minuto para concluir el cotejo.

En otra parte, el argentino Miguel Angel Tojo fue el autor del gol con el que su equipo Defensor Lima, empató ante el Sport Boys computados los resultados de la décima fecha del certamen Metropolitano, las posiciones son las siguientes:

Sporting Cristal-Diecisiete puntos, Defensor Lima-trece Deportivo Municipal y Universitario de Deportes - once, Alianza Lima-nueve, Sport Boys-ocho, Defensor Arica siete, Una vinca.

En otra parte, en diversos escenarios del interior del país se cumplieron, hoy los cotejos correspondientes a la décima fecha del torneo provincial.

En Puerto Unión Tuman dividió honores con el José Galvez, al empatar en un tanto por bando.

El Atlético Torino como visitante venció al León de Huanuco por dos a uno, en tanto que el Atlético Grau derrotó al Mariano Melgar por dos a cero.

Juan Aurich y Carlos Manucci empataron en un tanto por bando.

Las posiciones quedaron así, computados los resultados de los cotejos disputados

Unión Tuman-Quince puntos, José Galvez, y Atlético Torino-Catorce, Mariano, Aurich y Juan Aurich-Once, Atlético Grau-Seis, Carlos Manucci-cuatro, León Huanuco-cinco.

NO HAY INSCRITOS PARA EL NACIONAL JUVENIL

ESE TORNEO TENISTA COMIENZA EL DOMINGO

Hasta la fecha, ninguna Asociación se inscribió para el campeonato nacional juvenil-infantil de tenis, que se iniciará el domingo en nuestro medio.

La competencia servirá para nominar la representación boliviana que intervendrá en el certamen sudamericano que se llevará a cabo en Argentina el siguiente mes.

Los registros para la justa nacional, fenecerán el próximo viernes a las 18 horas.

EQUIPO PACEÑO

Intensas prácticas llevan a cabo en canchas de La Florida, los seleccionados paceños que competirán en el torneo que se iniciará el fin de semana.

El equipo local está así conformado, DAMAS: juveniles hasta 18 años: Patricia Guzmán y Vivian Reynolds; infantiles hasta 15 años: Cecilia Zbinden y Patricia Guzmán, VARONES: juveniles hasta 18 años: Raúl Espinoza y César Villegas, infantiles hasta 15 años: Ricardo Bilbao y Freddy Acosta.

El evento nacional epilogará el domingo 25 de este mes.

VICTOR HUGO ALBA GANO CARRERA MOTOCICLISTICA

Víctor Hugo Alba se adjudicó la competencia motociclística realizada el fin de semana en "Alto Obrajes", denominada "Circuito Magisterio".

La prueba fue auspiciada por la junta vecinal de ese barrio, como homenaje al Día del Maestro, con la colaboración del Moto Club Boliviano filial La Paz.

Los organizadores señalaron que por falta de concursantes sólo se realizó la competencia en la categoría 350 c.c. a la que se presentaron siete participantes, de los que solamente intervinieron seis por desperfectos en la máquina de uno de ellos.

Alba, al mando de una Jawa 350 c.c. realizó buena actuación a lo largo de las ocho vueltas reservadas para ese evento.

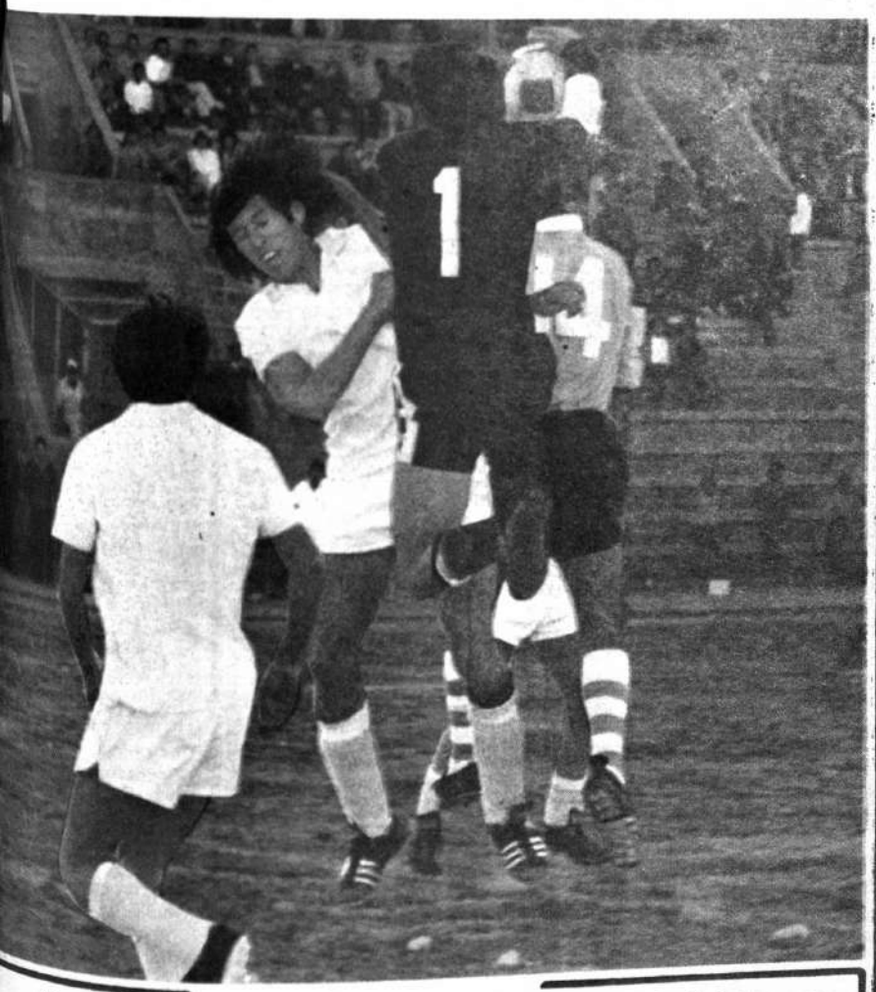

Así desordenadamente, como en la foto, Bolívar trató de abrirse paso en su partido del domingo pasado. En la escena Escóbar, golero valluno, aparece conteniendo un balón.

HOY - Gran Cine MEXICO - HOY

MARAVILLOSO — SOBERBIO
SUPER ESTRENO EXCLUSIVO

Matineé - Tanda - Noche

En alas de bellas canciones.. Al impulso de las más chispeantes situaciones y siguiendo los más divertidos enredos... Viva usted un:

DIST.. "PELMEX S.A."

EN MATERIA DE MUJERES, COMO EN LA DE AUTOS, PONEMOS MAS ATENCION EN LA "CARROCERIA" Y... ¡NOS DAMOS CADA DESBIELADA...!

¡UN "RALLY" DE CARCAJADAS Y DE SITUACIONES QUE ECHAN HUMO!

CESAR COSTA
TERE VELAZQUEZ
JAIME FERNANDEZ
ANA MARTIN - PANCHO CORDOVA
LEONORILDA OCHOA en

ROMANCE SOBRE RUEDAS

A COLORES

DOBLE: Con la última grandiosa super producción en que termina la historia de Chucho el Roto, el hombre que aprendió a devolver golpe por golpe a nombre de los oprimidos y necesitados...

El Inolvidable Chucho el Roto

A todo color — Tercera inolvidable semana de éxito

Extraordinaria programación de estrenos dobles seleccionados como solamente GRAN CINE MEXICO puede ofrecer a su distinguida concurrencia.—

Profesionales

Dr. Nils D. Noya Tapia

MEDICO PSIQUIATRA — PSIQUIATRA INFANTIL
U.M.S.A. Centro Médico Nacional de México D.F. — Consultorio: Mercado 1115 (Edif. Guerrero 3er. piso Of. 2 Teléfono 22162). Atiende de hs. 16 a 20 — English Spoken — Casilla de Correo 1395.

PARTO SIN DOLOR Y SIN TEMOR

Dr. Ladislao Hermosa Rivera

EDUCACION DEL PARTO —CURSOS ESPECIALES— TRATAMIENTO DE SECRESIONES VAGINALES, DEL ACNE, DE LA ENFERMEDAD MENOPAUSICA, ESTERILIDAD, CAUTERIZACION DE ULCERAS, ENFERMEDADES GINECOLOGICAS.
CONSULTORIOS: HORAS 14 a 17. EDF. ASBUN (nuevo Yanacocha esquina Mercado) 4to. piso teléfono Nº 29463
HORAS 17 a 19. COMERCIO 819 teléfono Nº 23219

Dr. Eduardo Figueroa Erazo

DENTISTA ESPECIALISTA EN NIÑOS
Estudios de post—grado realizados en la Universidad de Osaka (Japón) Atiende tratamientos de la especialidad y trabajos de prótesis en adultos.
Consultorio: Ayacucho 230 — Edificio cine Scala 3er. piso. Teléfono 22692 — 24173 — Favor reservar hora.

Dr. Edgar Tardío Domínguez

MEDICO — CIRUJANO — OCULISTA
Especializado en la Universidad de París (FRANCIA). Miembro Activo de la Sociedad Francesa de Oftalmología e Instituto Barraquer de Barcelona (ESPAÑA). Ex-asistente del hospital HOTEL DIEU de Paris.
MEDICINA Y CIRUGIA DE OJOS, ESTRABISMOS, CATARATAS, GLAUCOMA. DESPRENDIMIENTOS DE RETINA, TRANSPLANTE DE CORNEA, TRAUMATOLOGIA OCULAR. MEDICION DE LENTES, LENTES DE CONTACTO
Consultorio: Federico Zuazo 1533. Teléfono 43235. Casilla 5081
Atiende todos los días de 11 a 12 y de 14 a 20 SABADOS de 9 a 12
ON PARLE FRANCAIS

Dr. José L. Morales Mendieta

CIRUJANO ESPECIALISTA
Post-Grado Universidad Nacional y Católica - Cordoba - Argentina. Enfermedades y cirugía del CUELLO — BOCIO — ESTOMAGO — HIGADO y VIAS BILIARES — PANCREAS — INTESTINOS — HERNIAS — VARICES y sus Complicaciones — CIRUGIA DE MAMA.
Consultas Hs. 15 a 19 - Edificio Cine Scala - 3r piso Telf. 22692 - 55945 - Cas. 4143

Dr. Félix Saunero Rojas

GINECOLOGO OBSTETRA ESPECIALISTA
Ex-Residente del Hospital de Gineco Obstetricia Nº 1 de México D F
Enfermedades de señoras — Atencion Prenatal — Partos
Consultorio: Belisario Salinas 228 — Consultas de 4 a 7
Teléfono Consultorio 41003 — Domicilio 20227

Dr. Waldo Valcárcel Estrada

MEDICO DE NIÑOS
. Estudios universitarios y de especialización en Buenos Aires. Atiende hasta nuevo aviso en la Av. 16 de Julio No. 1456 tercer piso edificio SOBIMA. Teléfono 55742 de horas 17 a 20 Consultas de urgencia a cualquier hora Telf. 22349.

Dr. Emilio Salgueiro Celis

MEDICO CIRUJANO ESPECIALIZADO

Enfermedades y Cirugía del Tórax (Corazón, Pulmones, Esófago Diafragma) Cirugia vascular (insuficiencias arteriales. Tratamiento radical de várices). ENDOSCOPIAS — AEROLIZACIONES — ELECTROCARDIOGRAFIA. Rayos X. Consultorio: Horas 15 a 18 y 30. Edificio Castilla Ofs. 303 — 304. Calle Loayza Tel. 27502. Domicilio: Rosendo Gutierrez 374. Tel. 22567 — 22294. Casilla 2475. Man Sprichf Deutsch — English Spoken

-POTOSI, (HOY).- Equipo de Universitario que el pasado sábado perdió ante The Strongest, de La Paz, por la cuenta de tres tantos a dos.

HUNGRIA SE CLASIFICO EN CAMPEONATO EUROPEO

-ROMA, 12 (ANSA).— Después de Alemania Occidental, Bélgica y Unión Soviética, Hungría es el cuarto equipo que se clasificó para la semifinal de campeonato de Europa de Fútbol por naciones. Las últimas buenas clasificaciones obtenidas por el seleccionado húngaro fueron las clasificaciones para los cuartos de final del campeonato del mundo de Londres y de la última edición del campeonato de Europa. En 1970 no llegó tampoco a clasificarse para la rueda del campeonato del mundo ciudad de México, pero año los húngaros lograron clasificarse para la final del campeonato de Europa, meta que ya había alcanzado una vez en

No fue fácil la clasificación de los húngaros que en un momento de la rueda de los cuartos de final parecia que habían sido eliminados, pero cambio con un resultado sorpresa ganaron en contra Francia y No En esta rueda los húngaros obtuvieron cuatro victorias un empate y una derrota marcando doce tantos y recibiendo a cinco marcados por los contagonistas.

En los cuartos de final los hinchas húngaros volvieron una vez más por el partido de la primera rueda jugado por Hungría como local el equipo se obligado al empate (2-2) con Rumania, pero cuatro días después el resultado se repetia en Bucarest (3-3) y debia jugarse el desempate que veia a los húngaros victoriosos por 2 a 1. La clasificación más bien difícil pues en la que cabe recordar que si el ataque húngaro marcó en total 17 tantos la defensa sufrió nueve goles en nueve partidos.

También Hungria, igual que la Unión Soviética tuvo problemas técnicos para solucionar. En mayo de 1970 el director técnico Lajoly Sos fue sustituido por Joseph Hoffer porque el seleccionado húngaro no había logrado clasificarse para el campeonato del mundo de ciudad de México.

Inst. de Enfermedades Digestivas

.Av. 6 de Agosto 2033. 1ra. cuadra. (al lado de la Radio Méndez). Teléfono 21048.
Atendido por los especialistas Drs. Federico Aliaga Antezana, Jorge Lora Urcullo, Juan Zárate Durán.
METADOS MODERNOS DE DIAGNOSTICO EN LAS ENFERMEDADES DEL ESTOMAGO, HIGADO, VIAS BILIARES, PANCREAS E INTESTINOS DE ADULTOS Y NIÑOS.
Consultas de hs. 17 a 20
SERVICIO PERMANENTE DE ATENCION DE EMERGENCIA.

Dr. JUAN ZARATE DURAN

Especialista graduado y titulado por la Universidad de Madrid, España
Enfermedades del estómago - Hígado e Intestinos Adultos y Niños.
Nuevo Consultorio: Av. 6 de Agosto 2033. Primera cuadra (al lado de la Radio Méndez).— Horas de consulta: de 17 a 20.

Dr. Eduardo Maldonado R.

PROBLEMAS DE LA PERSONALIDAD Y DE LA CONDUCTA

Atiende en su nuevo consultorio del Edificio Victoria 2do piso (Av. Arce esq. Goitia) de Hs. 16 a 19.30. Telf. 23915.

Laboratorios Roux

Dr. Rubén Tejada Andrade
Dr. Miguel Velázquez P.
ANALISIS: Sangre, quimica de la sangre, orina, heses, liquido ceraquideo, pruebas del embarazo, parasitológicos, bacteriológicos y quimicos en general — Jugo gástrico y duodenal
ATENCIONES: De 8 y 30 a 12 m. y de 15 a 19 p.m.
DIRECCION: Av. Camacho 1223 (Esq. Ayacucho) Edf. Krsul 5o. piso, Tel. 24528, Casilla 2665, Tel. Domicilio 21122

EL "MUNDIALITO" COSTARA CINCO MILLONES DE DOLARES

de Janeiro, 12 (ANSA) Copa Independencia de sil, que comenzó ayer ser disputada en 6 ciudades del país, concretiza un plan surgido en México, después de la conquista definitiva de la copa Jules Rimet, para conmemorar la victoria brasileña y prestar un homenaje al sesquicentenario de la Independencia.

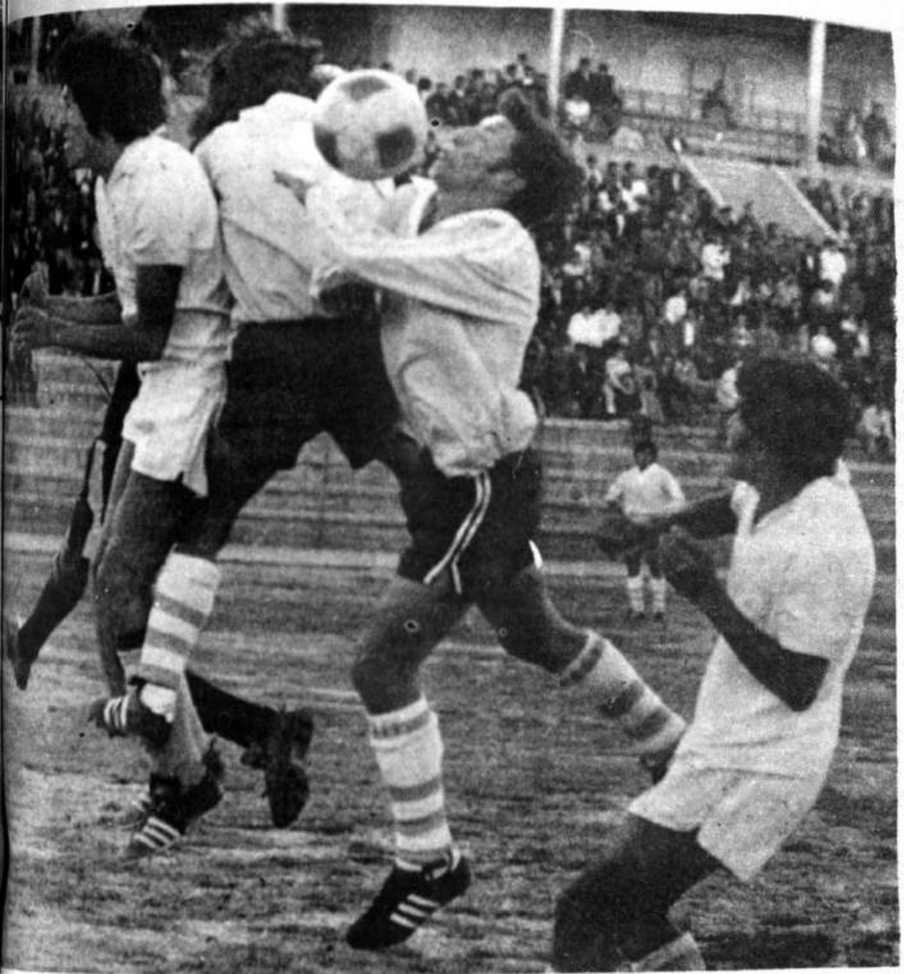

GONZALES de Aurora soporta la arremetida de los bolivaristas Sánchez y Machicado mientras Sansuste, también del elenco valluno observa la trayectoria del balón. Aurora ganó inobjetablemente a la conformación local por tres tantos contra dos.—

El torneo costará a la Confederación Brasileña de Deportes (CBD) cerca de 30 millones de cruzeiros (aproximadamente cinco millones de dólares), según las revelaciones formuladas por su presidente Joao Havelange. En el total de gastos no deben incluirse los viajes del presidente Havelange, quien tuvo que recorrer 270 mil kilómetros y volar aproximadamente 300 horas.

El financiamiento de la Copa Independencia está a cargo de un poderoso grupo financiero —Unión de Bancos Brasileños— y la responsabilidad por el éxito o fracaso económico del torneo cabe a la CBD, la cual, en caso de lucro, lo aplicará en alguna inversión que pueda proporcionarle nuevos lucros.

Los países serán pagados por sus participaciones en los juegos, que dan un número de 44 partidos (30 en la fase eliminatoria, 12 en la semifinal y 2 en la final) recibiendo el total de países un monto equivalente a un millón 700 mil dólares. Dicho total deberá ser así distribuido: cada país juega un mínimo de 4 partidos en la fase eliminatoria, con la cuota de 90 mil cruzeiros (15 mil dólares) por juego, recibiendo un total de 360 mil cruzeiros (60 mil dólares). Como son 15 los participantes (Africa, Argentina, Asia (Irán), BOLIVIA Colombia, Concacaf (Centroamérica y Caribe), Chile, Ecuador, Francia, Irlanda del Sur (Eire), Paraguay, Perú, Portugal, Venezuela y Yugoslavia) dicha cantidad se eleva a 4 millones 400 mil cruzeiros (730 mil dólares).

En la semifinal son ocho clasificados (vencedores grupos I, II y III, además de Brasil, Checoslovaquia, Escocia, URSS, Uruguay) que, jugando tres veces con la cuota de 150 mil cruzeiros (25 mil dólares), totaliza la importante suma de 3 millones 600 mil cruzeiros (600 mil dólares)

De la fase final participarán 4 equipos, recibiendo cada uno de estos la suma de 150 mil cruzeiros (25 mil dólares), con un total de 600 mil cruzeiros (100 mil dólares), además de los premios a que tiene derecho de acuerdo con su colocación.

Sobre ese valor la CBD deberá pagar 33,33 por ciento de impuesto de renta, además de los gastos de pasajes y hospedajes. El vencedor del torneo quedará en posesión definitiva de la "Copa Independencia, cuyo valor es de 144 mil cruzeiros (24 mil dólares).

Goleadores

RIO DE JANEIRO, 12 (ANSA) después de la primera jornada de Copa Independencia de Brasil Mundialito, Herve Revelli delantero francés, encabeza la tabla de goleadores con tres goles conquistados en el partido en que la selección de su país se impuso por cinco goles contra cero a la América Central en el marco del grupo uno. La tabla de goleadores es la siguiente:

Revelli (Francia), tres goles. Maldonado (Paraguay), dos. Pereta (Francia), Mantrangelo (Argentina) Fischer (Argentina) Gallardo (Perú), Sotil (Perú), Muñante (Perú), Jiménez (Paraguay), Escóbar (Paraguay), Olivares (Venezuela), Eusebio (Portugal), Diniz (Portugal), Nene (Portugal), Kani (Asia-Irán), Campbell (Irlanda), Givens (Irlanda) y Bulnes (Concacaf) en contra, todos con un gol.

Se anotaron en total 21 tantos en los seis cotejos disputados ayer, lo que establece un promedio de 3.50 goles por partido.—

INVESTIGAN MUERTE DE JOACHIN BONNIER

LE MANS, 12 (ANSA). — La justicia francesa ha abierto un sumario sobre las circunstancias del accidente que en la mañana de ayer costó la vida al volante sueco Joachin Bonnier en el curso de las "24 horas de Le Mans".

El juez instructor V. Lorieux, que tiene a su cargo la indagación ha dispuesto que dos expertos se trasladen de París a Le Mans con el fin de reconstruir el accidente.

El juez Lorieux ha declarado que "parece haber quedado establecido que el choque entre el "Lola" de Bonnier y el "Ferrari" de Vetsch se produjo mientras aquel estaba superando a éste sobre la derecha".—

Mini: Posiciones y próxima fecha

Con estos resultados las posiciones de los tres grupos son las siguientes:

GRUPO UNO

EQUIPOS	PJ	PG	PE	PP	GF	GC	Pts.
Francia	1	1	0	0	5	0	2
Argentina	1	1	0	0	2	0	2
Africa	1	0	0	1	0	2	0
A. Central	1	0	0	1	0	5	0
GRUPO DOS.—							
Portugal	1	1	0	0	3	0	2
Eire	1	1	0	0	2	1	2
Asia	1	0	0	1	1	2	0
Ecuador	1	0	0	1	0	3	0
GRUPO TRES.—							
Perú	1	1	0	0	3	0	2
Paraguay	1	1	0	0	4	1	2
Venezuela	1	0	0	1	1	4	0
Bolivia	1	0	0	1	0	3	0

La Minicopa proseguirá el próximo miércoles catorce, con los siguientes cotejos:

Grupo dos: Portugal — Irán (Asia) en Recife
Chile — Ecuador, en Natal.
Grupo tres: Yugoslavia — Venezuela, en Curitiba.
Perú — Paraguay, en Campo Grande.—

TENISTAS AL PERU

. La representación boliviana de tenis, integrada por Raúl Argandoña, Mario Martínez y Raúl Vargas, adelantó un día su viaje a Lima, para disputar con el combinado peruano la siguiente ronda del campeonato por la Copa "Stevens", reservada para categoría veteranos. El terceto compatriota se movilizará en aeronave del LAB, mañana a las 18 horas. Inicialmente, el viaje estaba proyectado para el jueves, pero, para facilitar la preparación y ambientación al medio peruano de nuestro representativo, los federativos nacionales decidieron adelantar un día su traslado a Lima.

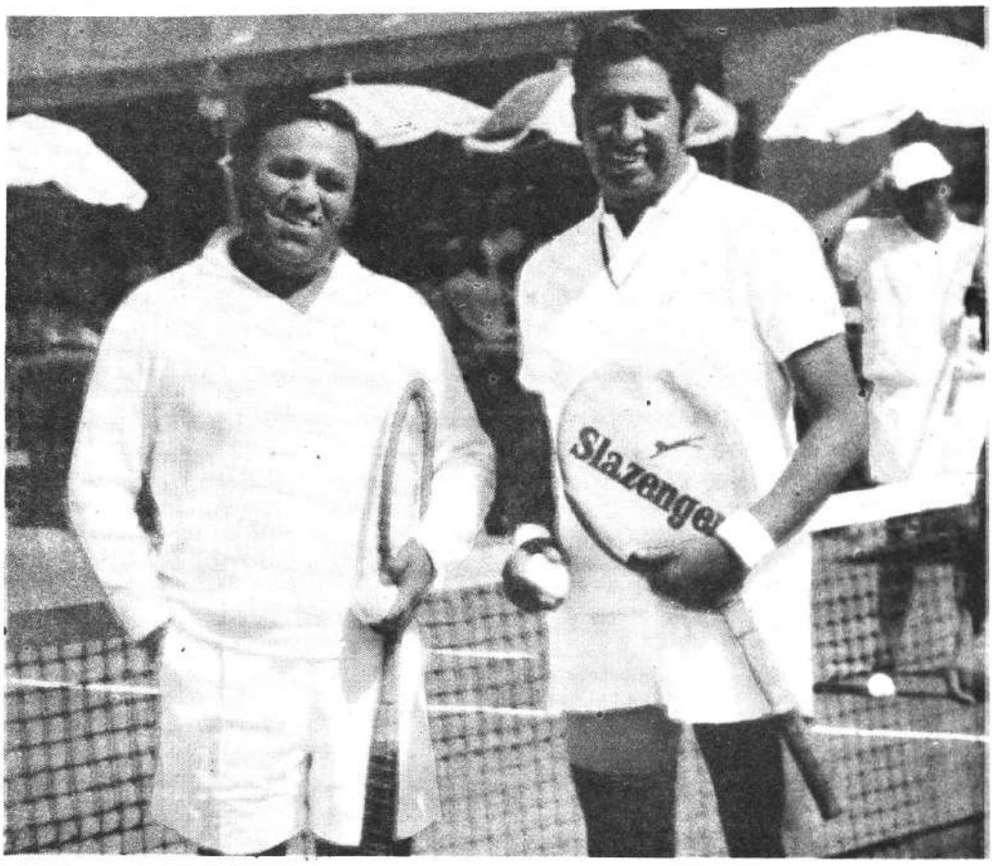

. Raúl Argandoña y Mario Martínez, representantes titulares de Bolívar en la Copa "Stevens" de tenis. Mañana viajarán a Lima para enfrentarse con los veteranos peruanos.

FUTBOL:

LA AUDITORIA 62-63 SE CONOCERA PROXIMAMEN

ALISTAN TRABAJO PARA SEMANA VENIDERA

. El estudio de auditoría por las gestiones 1962—63, de la Asociación de fútbol de La Paz, está concluído y será conocido la siguiente semana, según informó el Interventor en AFLP, Miguel Azurduy Estenssoro.

El Interventor recibió ayer amplio informe al respecto, por parte del licenciado Rubén Centellas, encargado de los trabajos. Por el desorden en la documentación, está labor fue dificultosa empero, las siguientes, según Azurduy, serán menos morosas y rápidamente conocidas.

PRESTAMO

Azurduy enfatizó en q deración no reconocerá compensación, pero si l dólares facilitará a los paceños en calidad de suma que será cancelada la organización de festiv leros que posiblemente a cabo en la segunda qu siguiente mes, una vez combinado nacional qu la Mini Copa".

COMENZO SU TRABAJO CON EL PANAMEÑO: BOX

. Ayer fue presentado a los aficionados al boxeo, el técni meño, Silvestre Bair. El preparador comenzó de inmedia bajo que se prolongará por espacio de ocho meses.

Durante ese tiempo preparará al equipo nacional que in en los Juegos Bolivarianos que se realizará el próxim Panamá.

LA FECHA CANASTE

. Municipal y Simón Bolívar se enfrentarán esta noche, en la confrontación central de la jornada canastera que se cumplirá en la cancha principal del Coliseo "Ciudad de La Paz", a partir de las 19 horas.

El cotejo corresponderá a las categorías masculina. Ambos rivales, a medida que pasan las fechas del "Apertura", demuestran mayor afiatamiento, motivo por el cual se espera buen choque.

En otro lance de la división, iniciando la jornada, se medirán Jaime Laredo y Estudiantes Juniors. Los laredistas ya no tienen posibilidades de clasificar para la final en tanto que los estudiantes, tras vencer a Ingavi, el domingo, tratarán de lograr nuevo triunfo y acrecentar sus posibilidades para disputar el título del evento.

En damas cotejarán Universitario—Gimnasia y Esgrima. El rol general será el siguiente, horas 19, varones: Jaime Laredo—Estudiantes Juniors, horas 20, damas: Universitario—Gimnasia y Esgrima; horas 21, varones: Municipal—Simón Bolívar. Fiscal de turno, delegado del club Litoral.

La jornada promete interesantes enfrentamientos.

SILES PRE EL CODEPO

Genaro Siles, p te de la Asociac ña de Esgrima, f do anoche titula mité Departame Deportes..

La Asamblea mité Nacional, en la víspera lo tras dos votatio la primera igual presidente de la ción canastera, Requena, acumu votos. En la seg les obtuvo 7 y 4, Su periodo te gencia hasta 197

También fuer dos los titulares d mités Departam de Oruro (Samu margo) y de Be do Guzmán).

BOLIVIA SE INSCRIBIO PARA LOS BOLIVARIANOS

FIGURAMOS EN NUEVE ESPECIALIDADES

. El Comité Olímpico Boviano, inscribió 9 especialidades deportivas para intervenir en los séptimos Juegos Deportivos Bolivarianos que se llevarán a cabo entre el 17 de febrero y 3 de marzo del siguiente año, en Panamá.

Esta inscripción preliminar obedece a instrucciones de la ODEBO (Organización Deportiva Bolivariana) y deberá ser oficializada hasta fines del presente año.

La relación es la siguiente: Volibol 20 jugadores (10 damas y 10 varones); Atletismo 10 (2 damas y 8 varones); Baloncesto 20 - (10 damas y 10 varones); Boxeo 7; Esgrima 8 (2 damas y 6 varones); Fútbol 18; Levantamiento de Pesas 5; Natación 8 (3 damas y 5 varones) y Tiro 8.

. El segundo gol de Aurora. Herbas, de penal, su autor. Galarza arquero de Bolívar, fue engañado con el tiro. Merecidamente ganó el conjunto cochabambino.