COMENZO EL SEMINARIO DE INTEGRACION

ES EVENTO IMPORTANTE

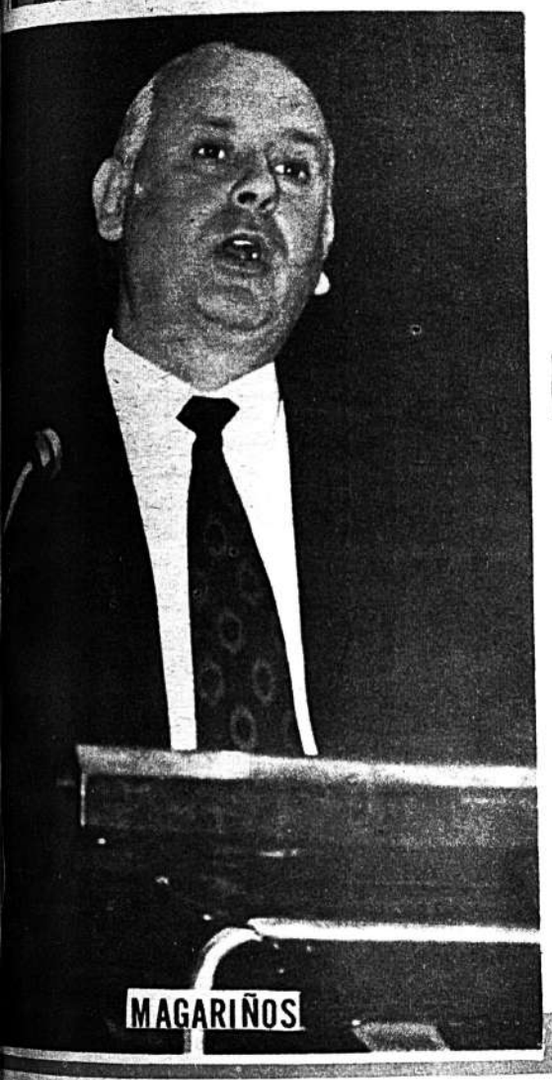

MAGARIÑOS

.El Secretario Ejecutivo de la ALALC, Gustavo Magariños expuso el tema "La ALALC y su política con relación a Bolivia", en el acto inaugural del seminario auspiciado por la Cancillería y la Confederación de Empresarios Privados de Bolivia. La participación de Magariños en el paraninfo de la UMSA tuvo puntos de coincidencia con la disertación del ministro de Finanzas Edwin Rodríguez al sostener el principio del desarrollo económico del área y la acción de Bolivia para lograr una total integración latinoamericana

RODRIGUEZ

.El ministro de Finanzas, Edwin Rodríguez, en el acto inaugural del Seminario de Integración, pronunció un discurso cuyos conceptos más importantes fueron: "Algunos países están ofertando productos de su interés comprometiendo implícitamente el mercado andino sin autorización de las partes con la esperanza de que en una próxima reunion se apruebe su conducta en base al fundamento "ACTO CONSUMADO Y SIN REMEDIO". (Amplia nota en la página 4).

DIARIO DE LA MAÑANA

hoy

DEFENDER EL DERECHO Y LA LIBERTAD
CON LAS IDEAS Y NO CON LAS ARMAS
(Alfredo Alexander)

AÑO IV — La Paz, martes 6 de junio de 1972 — No. 1.139

EDICION DE 24 PAGINAS — PRECIO $b. 0.50

Vendrá John Connally LLEGARA EL 12

VER PAG.6

LAURITAS ADMITEN CULPA

Emiten comunicado

VER PAG.5

REFUTAN A ALTMANN

Hardy, ex miembro de Resistencia, desmiente memorias de K.Barbie

VER PAG.2

BOLIVIA Y PERU EL DOMINGO A LAS 14 Hs.

MINICOPA

VER PAG.21

Ex-miembro de la Resistencia refuta a Altmann:

"BARBIE SE INSPIRO EN LA LECTURA DE CUENTOS INFANTILES": RENE HARDY

"Está debiéndome unas bofetadas, me gustaría verlo personalmente"
"Lo que Barbie quiere es dinero"

Río de Janeiro, 5 (ANSA).— René Hardy, ex alto miembro de la resistencia francesa en la última gran guerra, niega —en una entrevista concedida en París a un corresponsal del semanario brasileño "Veja" hoy divulgada— las recientes acusaciones del jefe nazista Klaus Altmann de que delatara a Jean Moulin, el mayor mártir de la guerra para los franceses. Después de la guerra, Hardy fue procesado y absuelto, en dos oportunidades, de iguales acusaciones, reiteradas ahora por Altmann (actualmente residente en BOLIVIA) a un periodista brasileño. Para los franceses, Altmann fue el responsable por la captura y tortura hasta la muerte del héroe de la resistencia

[illegible] Klaus Barbie, ha sido ridiculizado por el ex [illegible] Resistencia Francesa, Rene Hardy, quien sostiene que [illegible] en cuentos infantiles y ha tejido una declara[illegible] se conocen) inspirada en comedias de boule-

AMENAZAS

En su entrevista, Hardy revela haber recibido, en París, llamados telefónicos con amenazas, después de la reciente publicación de las memorias de Altmann y, preguntado sobre si realmente desea la extradición del ex jefe nazi, solicitada por el gobierno francés a BOLIVIA, responde: "es una pregunta difícil, pero creo que me gustaría ser confrontado personalmente con él. Hace muchos años que me está debiendo unas bofetadas".

Dice Hardy que las confesiones o declaraciones de Klaus Barbie (nombre de guerra de Klaus Altmann) difieren en muchos puntos de las tres versiones anteriormente dadas por éste cuando estuvo prisionero en Alemania después de la liberación.

"Por ejemplo —acota el entrevistado—, en 1948 él afirmaba: 'Hardy (que estuvo preso por los alemanes) nunca me dio informaciones sobre el plan de sabotajes de vías férreas en Francia y nunca obtuve ningún documento relativo a ese plan". Ahora él dice lo contrario. No sé muy bien dónde fue a descubrir esa cuarta versión de los hechos. Imagino que algunos detalles son recuerdos confusos de los interrogatorios a que fue sometido por las autoridades francesas. Muchas cosas son pura invención. El resto me dio la impresión de una ensalada de artículos tendenciosos de diarios y revistas y de rumores que deben haber llegado hasta su escondite".

INTERES — DINERO

A la pregunta sobre cuál podría ser el interés de Barbie en presentar una nueva versión de los hechos, Hardy contesta: "dinero".

El corresponsal de "Veja" pregunta: "pero en lo que se refiere específicamente a la parte en que lo acusa de haber entregado a Jean Moulin: conociendo los hechos reales, por qué Barbie se habría tomado el trabajo de inventar algo completamente falso?"

Responde: "Las explicaciones son dos. Como es notorio, Barbie fue y continúa siendo nazista. Ahora bien, en 1944, ya al final de la guerra, hubo en Wiesbaden una reunión secreta de la policía alemana de todos los territorios ocupados. En esa reunión quedó decidido que, en caso de derrota, la obligación de los alemanes sería la de comprometer lo máximo posible a los miembros de la resistencia. Otro motivo de Barbie es una simple venganza personal contra mí, que lo derrotara durante la guerra, como jefe del servicio de sabotaje de las vías férreas. Barbie fue enviado a Lyon por mi causa, y de hecho nunca consiguió evitar nuestra acción".

ALTMANN MIENTE

Después de señalar lo que entiende como falsedades de Altmann (Barbie) cuando cuenta las circunstancias en que fuera por primera vez aprisionado por los alemanes, Hardy observa: "Pero lo que menos tiene sentido en toda esa historia es el momento en que Barbie afirma que me sentí completamente confundido cuando él me anunció mi verdadero nombre. En verdad, nunca usé nombres falsos". Los documentos que le presenté tenían mi nombre verdadero, domiciliado en Garons, en la región del Gard, y agricultor. Yo tenía dos tractores alemanes Hanomag y le dije que iba al París en busca de repuestos. Barbie telefoneó a la alcaldía, que confirmó mis afirmaciones".

Con relación a las afirmaciones de Altmann, de que Hardy le revelara el "Plan Verde" (de sabotajes vinculados al desembarque aliado en Normandía), éste muestra al periodista "centenas de fotocopias conteniendo tablas con millares de números y decenas de mapas de Francia con detalles de las vías férreas" y acota: "como podrá verificar, la idea de que yo haya reproducido de memoria ese plan es simplemente ridícula".

MOULIN FUE TRAICIO

En otro momento de su [illegible] vista, Hardy, después de [illegible] dar al cronista que "en [illegible] época las personas realme[illegible] dentes preferían ocupar[illegible] otras cosas", hace notar [illegible] verdad algunas situacio[illegible] imprudencia" rodearon l[illegible] nión donde fuera apresad[illegible] lin y otros dirigentes de l[illegible] tencia, en Lyon: "En pri[illegible] gar la del propio Jean [illegible] que podía ser denunciado [illegible] agentes de contactos, ap[illegible] por la Gestapo a fines d[illegible] luego, Degraff, secretario [illegible] lin, que no preparó, como [illegible] bitual, un esquema de se[illegible] para la reunión. Bruno [illegible] jefe del servicio de paraca[illegible] también había acabado [illegible] der un agente para la [illegible] y el lugar donde recibía su[illegible] sajes estaba vigilado. El [illegible] doctor Dugoujon, en cuy[illegible] nos reunimos, tenía un h[illegible] en las milicias francesas. [illegible] ronel Lacaze estaba fich[illegible] la Gestapo, su hijo era b[illegible] por la policía y su casa v[illegible] etc. etc.

Con respecto a la ver[illegible] Altmann de que Hardy [illegible] escondido en un armario [illegible] aquel llamó individualmen[illegible] participantes de la reuni[illegible] pués de sorprendidos y pr[illegible] entrevistado califica tal h[illegible] mo "la más débil de toda[illegible] claración, inspirada en co[illegible] de Boulevard", y entiende [illegible] otra afirmación, de que [illegible] (que también participara [illegible] reunión) había indicado [illegible] cas de tiza amarilla en [illegible] hacia el cuarto donde se [illegible] ba aquella reunión "pued[illegible] sido inspirada a Barbie po[illegible] tura de cuentos infantile[illegible]

Más adelante, comentan[illegible] circunstancias de su huída[illegible] mentos después de la det[illegible] de todos, Hardy dice:

"Barbie expone la verda[illegible] do afirma que yo estaba se[illegible] te con las manos atadas [illegible] mero de esposas fue real[illegible] insuficiente), pero miente [illegible] cir que fui llevado al cam[illegible] presos en último lugar. Fu[illegible] de los primeros: cuando el [illegible] día que me acompañaba [illegible] dió la mano hacia la puert[illegible] seguí desequilibrarlo con [illegible] no izquierda libre, golpeé [illegible] ta en su cara y salí corr[illegible]

Había conservado el revól[illegible] que la revisión fue sumaria [illegible] tenía un bolsillo especial [illegible] manga".

H. MUNICIPALIDAD DE LA PAZ

PROHIBICION DE TALA DE ARBOLES Y CORTE DE RAMAS CON MOTIVO DE LA FIESTA DE SAN JUAN

Se recuerda a los pobladores de la ciudad, especialmente de las zonas que la circundan, la prohibición que existe para talar árboles, desgajar ramas e incendiar los pajonales en los cerros de la ciudad donde existen arboledas, antes, durante y después de la festividad de San Juan.

Comisiones especiales efectuarán recorridos diarios de inspección para controlar el cumplimiento de esta disposición y sensibilizar a los vecinos en la campaña educativa de protección a las plantas.

Todo caso de corte de árboles en la ciudad debe ser denunciado a los teléfonos de la H. Municipaldad de La Paz 26646 y 50588 para la acción penal correspondiente.

Se ruega a la población colaborar a los esfuerzos de la H. Comuna en dicha campaña de conservación de los recursos naturales y el ornato público, no permitiendo la infracción de la Ordenanza Municipal respectiva que prohibe y sanciona todo derribe de árboles.

La Paz, 5 de junio de 1972

DIRECCION DE RELACIONES PUBLICAS

ADMITEN CULPABILIDAD "LAURITAS" DE COLOMBIA

"HERMANAS QUE SE DEJARON ENGAÑAR POR DUDOSOS MENTORES Y MAESTROS HAN CAIDO EN EXCESOS DE INDOLE POLITICA" EXPRESAN EN UN COMUNICADO

-BOGOTA, 5 (ANSA).—Las superioras de la Comunidad de las Hermanas Misioneras de María Inmaculada y Santa Catalina de Siena, más conocidas como "Lauritas", dieron a conocer anoche aquí un comunicado con el cual rompen el silencio que habían observado desde que varias integrantes de esa orden fueron acusadas por el gobierno boliviano de favorecer a un grupo guerrillero.

El comunicado precisa que algunas religiosas de la orden, en abierta rebeldía contra sus superioras en Bolivia, rompieron la unidad de la orden en tanto que sólo siete hermanas permanecieron fieles.

En otro aparte de la declaración dicen las superioras de las Lauritas que "las hermanas de Bolivia que se dejaron llevar por el espíritu de crítica y de independencia, mentalizadas y engañadas por sus dudosos mentores y maestros, han caido en excesos de índole política que debieron abrirles los ojos y sacarlas del engaño".

"Las hermanas directamente implicadas en los acontecimientos divulgados por la prensa —añaden— deberán asumir las consecuencias de sus actos porque su responsabilidad personal no puede recaer sobre la Congregación que luchó por mantenerlas en su seno. La Congregación tiene como principio la obediencia a las autoridades, así religiosas como civiles". Agrega el comunicado que la Congregación "deplora y reprueba enérgicamente los hechos de Bolivia en que se vieron comprometidas las hermanas, que tanto pueden perjudicar a la Iglesia, a los institutos religiosos y a Colombia".

SUSCRIBIRAN BOLIVIA Y BRASIL UN ACUERDO DE COOPERACION SANITARIA

Viajó a Brasilia ministro Valverde

Los Ministros de Salud de Bolivia y el Brasil firmarán un "Acuerdo de cooperación Sanitaria" para erradicar y controlar varias enfermedades transmisibles en la zona fronteriza.

Para el efecto, el titular de ese despacho, Carlos Valverde Barbery, -foto izquierda- viajó ayer a Brasilia, acompañado del Director del Instituto de Enfermedades Transmisibles, Luis Gamarra y el Director de Seguridad Social, Juan Rivera Lazcano.

ACUERDO

El documento que será discutido y aprobado señala: "Que los problemas de salud son en gran parte comunes para los departamentos de Pando, Beni y Santa Cruz en Bolivia y de los Estados del Acre, Amazonas, Matto Grosso y Rondonia del Brasil.

Que entre los programas prioritarios, cuya solución es necesaria perfeccionar y coordinar, se consignan la erradicación de la viruela malaria control de la fiebre amarilla, fiebre hemorrágica, tuberculosis, enfermedades venéreas, mal de chagas, el control de uso de estupefacientes, narcóticos y alucinógenos"

VIRUELA

El acuerdo a firmarse contempla los siguientes aspectos: "Organizar unidades de vigilancia epidemiológica para prevenir la reintroducción de la viruela en sus territorios. Mantener niveles adecuados de inmunidad, vacunando a la población suceptible.

Establecer puestos de vacunación en localidades de la frontera de tránsito internacional.

Crear o perfeccionar servicios de laboratorio, de diagnóstico e investigación en cada uno de los países"

MALARIA

"Ejecutar el programa de erradicación de la Malaria. Continuar la evaluación epidemiológica, con puestos de notificación de casos febriles. En casos de persistencia de la transmisión, investigar las causas.

Siendo la erradicación de la malaria relevante para el desarrollo económico de ambos países, tendrá que ser considerada con prioridad.

En casos de emergencia podrán los grupos de trabajo de cada Gobierno proporcionar los recursos para evitar el paro de actividades" agrega el documento.

FIEBRE AMARILLA

Se plantea la necesidad de intensificar la vacunación de la población expuesta al riesgo de contraer fiebre amarilla silvestre. Mantener vigilancia epidemiológica. Realizar estudios sobre reservorios de virus

Se adoptarán sistemas mutuos de notificación obligatoria de enfermedades transmisibles, tales como la tuberculosis, hanseniasis, venéreas y Chagas.

En cuanto al rubro de consumo de drogas estupefacientes, narcóticos y alucinógenos se formula la necesidad de "estudiar la extensión y las formas de uso, creación de sistemas de control médico y farmacéutico y la ejecución de programas de educación sanitaria.

Con objeto de cumplir estos programas se constituirán grupos de trabajo regionales.

CONDECORACION

El ministro de Salud del Brasil, Francisco de Paula Da Rocha Lagoa, impondrá una condecoración a su colega boliviano, Carlos Valverde Barbery.

PARTICIPARAN CIENTIFICOS PRESTIGIOSOS EN CONGRESO NACIONAL DE CARDIOLOGIA

EVENTO SE INICIARA EL VIERNES

Prestigiosos científicos del Brasil Chile y Perú, asistirán al Primer Congreso Boliviano de Cardiología que tendrá lugar en el Hospital del Tórax de esta Capital a partir del viernes próximo.

Ellos son Adib Jatane y Muir Evaid, Profesores y Jefes de Departamento del Hospital de Clínicas de San Pablo, Gastón Durán y José Saavedra de Chile, Dante Peñaloza, Profesor de la Universidad "Cayetano Heredia", de Lima—Perú

Todos ellos dictarán conferencias sobre temas relacionados a las enfermedades del corazón, de altitud y Mal de Chagas.

MESAS REDONDAS—

Asimismo se llevarán a cabo mesas redondas donde se discutirán los métodos modernos de control pre y post operatorio de Cirugía Cardiovascular a corazón abierto y las técnicas interpretativas de Electro-Vecto cardiografía. Hemodinamia y Cateterismo Cardiaco.

Las deliberaciones tendrán lugar en el Auditorio del Instituto Nacional de Tórax en horario continuo a partir del viernes 9 de los corrientes hasta el lunes 12 inclusive.

Este evento científico está organizado por la Sociedad Boliviana de Cardiología.

La coordinación estará a cargo del Director del Instituto del Tórax Alfredo Romero.

INAUGURACION

La inauguración del Congreso se realizará a horas 20 del día viernes con la asistencia del Subsecretario del Ministerio de Salud, Hugo Suárez Ugarteche, y los delegados participantes de todo el país.

Luego se llevará a cabo la primera mesa redonda donde se tratarán los siguientes temas: Cirugía Cardiológica actual, Cambio de válvulas, Dianóstico de las cardiopatias congénitas y Enfermedades de Altitud.

BOLIVIA EN DOS REUNIONES PARA LA INTEGRACION

Miembros de dos comisiones de la Secretaría Técnica de Integración viajaron el último fin de semana a las capitales de Argentina y Perú, para participar en reuniones de integración subregional.

La primera comisión presidida por el funcionario de Integración, Juan Prado participará en una reunión de la Cuenca del Plata que se inicia esa semana en Buenos Aires.

La segunda comisión con destino a Lima, está a cargo del Secretario Alterno de la Secretaría Técnica de Integración Gustavo Navarro y el licenciado Armando Fernandez. Considerará aspectos relacionados con problemas de transporte y el tránsito de vehículos para carga y otros puntos de política arancelaria de los países miembros de la Subregión Andina.

CON 5 MILLONES 900 MIL DOLARES SE SOLUCIONARA EL PROBLEMA DE ILIQUIDEZ DE LA FABULOSA MINES

-Con una inversión de cinco millones 900 mil dólares se superará el problema de iliquidez que confronta la Empresa Minera Milluni, administrada por la Fabulosa Mines.

Las gestiones del gobierno, para lograr la recuperación de dicha fuente de trabajo resultaron muy fértiles, esperándose en consecuencia que ese centro laboral inicie próximamente una nueva fase de operaciones incluyendo un renovado sistema administrativo.

En la actualidad, los técnicos y obreros, por intermedio del Ministerio de Trabajo, están siendo liquidados en su integridad por la Fabulosa Mines, para ser luego recontratados tal como especifica el convenio reciente que permite la reiniciación de labores con el sopor te económico de referencia.

Durante el periodo de negociaciones, las operaciones en el centro minero continuaron sin interrupción, gracias a la comprensión de los obreros y las negociaciones de los ministerios de Trabajo y Mineria, con juntamente la empresa.

Autoridades vinculadas con el arreglo del problema indicaron que una de las condiciones para superar el estado de iliquidez fue el de establecer los salarios de técnicos y obreros a nivel de la Corporación Minera de Bolivia, puesto que se advirtieron muchas anomalias que elevaron los costos de operación de la Empresa, hecho que motivó el estado deficitario declarado a principios de año.

Para lograr la rehabilitación completa de la mina, se anticipa la futura explotación del Cuadro Dorm, uno de los niveles más prósperos para lo cual se invertirán 400 mil dólares en su habilitación, estimándose que la inversión de los 5.9 millones de dólares se recuperará en corto plazo

Se proyecta asimismo el tratamiento de las "colas" acumuladas en la región, cuya ley de cabeza promedio es de 2 por ciento.

ENVIADO DE NIXON VISITARA BOLIVIA

LLEGA EL 12 DE JUNIO

-WASHINGTON, 5 (ANSA).— El ex secretario del tesoro John Connally, por encargo especial del presidente Richard Nixon, visitará seis naciones latinoamericanas, una de las cuales es el Perú

Aunque los viajes a Colombia, Venezuela, Brasil, Argentina y Bolivia se consideran muy importantes, la escala en Lima tiene aspectos más significativos que en los otros.

Connally —quien partirá mañana— está considerado como el autor de la línea dura hacia los países que han expropiado propiedades norteamericanas.

El político texano es el hombre que dio la orden a los representantes norteamericanos en el Banco Mundial y en el Banco Interamericano de Desarrollo de impedir préstamos o créditos a los gobiernos que hubiesen expropiado intereses estadounidenses.

Precisamente hoy, durante la primera reunión del Comité Interamericano de la Alianza para el Progreso (CIAP), tanto esta organización como los delegados peruanos, lamentaron esa actitud que perjudica el desarrollo de la economía peruana.

Aquí se teme que Connally pueda ser friamente recibido en Lima, pero también se supone que la visita de Connally podría ser el comienzo del fin de las dificultades que entorpecen las relaciones peruano—norteamericanas en el orden económico.

-El ex secretario del Tesoro de los Estados Unidos, John Connally, visitará Bolivia próximamente, cumpliendo una gira por encargo del presidente Richard Nixon. En la foto, Nixon y Connally, discuten detalles del nuevo programa económico norteamericano. El delegado estadounidense, estará también en otros seis países latinoamericanos

SEGURO SOCIAL CAMPESINO SOLUCIONARA LA VIDA DE MILES DE TRABAJADORES

-El Seguro Social Campesino afirmará la vida humana de millones de hombres, mujeres y niños que viven en las aldeas rurales del país, dijo el ministro de Salud, Carlos Valverde, a tiempo de afirmar que se trata de una de las empresas de mayor magnitud que habrá de impulsar el gobierno del coronel Hugo Banzer Suárez.

Señaló que el establecimiento de este proyecto será cumplido en todas sus metas y sus objetivos. Lo que se espera es que los campesinos aprecien su contribución a fin de que el servicio que se prestará en maternidad y enfermedad se cumpla con eficacia.

Valverde añadió que se había acabado con la politica del paternalismo y que el Seguro Social Campesino tiene que merecer la contribución de los afiliados de acuerdo a sus posibilidades económicas. El Estado dará su aporte confiando en la contribución de las masas rurales que van comprendiendo el significado que tendrá el Seguro.

La aplicación de esta medida representará uno de los pasos mas cabales y extraordinarios del gobierno en vista de que se trata de afirmar la vida humana de millones de hombres, mujeres y niños que viven en las aldeas rurales del país, puntualizó el ministro Valverde

Más adelante dijo que no se podrá en riesgo la C.N.S.S. Los estudios económicos serán entregados a fines del presente mes.

Finalmente, expresó que el Seguro Social Campesino tiene que encontrar todas las dimensiones de una realidad, haciendo comprender al hombre rural sus obligaciones y sus derechos.

ITINERARIO DEL REPRESENTANTE DE RICHARD NIXON

.WASHINGTON, 5 junio (ANSA).- La primera etapa de la gira del ex Secretario del Tesoro norteamericano John Connally comenzará mañana en Caracas.

Posteriormente pasará, en el orden, a Bogotá, Brasilia y San Pablo, Buenos Aires, La Paz y Lima.

Desde Lima, el político texano seguirá viaje hacia otros continentes, para concluir una gira alrededor del mundo por encargo del presidente Nixon aproximadamente el 1 de julio.

Su itinerario latinoamericano es el siguiente:

Caracas, 6 y 7 de junio, Bogotá, 7 y 8 de junio, Brasilia 8 y 9 de junio, San Pablo, 9 y 10 de junio, Buenos Aires 10 al 12 de junio, La Paz, 12 y 13 de junio y Lima del 13 al 14 de junio.

La Paz, martes 6 de junio de 1972

Directores: BERTHA ALEXANDER DE ALVESTEGUI-MARIO VARGAS RODRIGUEZ

hoy

FUNDADOR: ALFREDO ALEXANDER JORDAN-PRESIDENTE DEL DIRECTORIO: HUMBERTO PALZA SOLIZ S.

EDITORIAL

DEFENSA DEL PRINCIPIO DE AUTORIDAD

La supresión del servicio premilitar ha provocado reacciones de determinados sectores estudiantiles que inclusive han amenazado con ir a la huelga en señal de protesta por la medida adoptada por el gobierno.

La respuesta de las autoridades ha sido clara y terminante. No se tolerarán actitudes de esta naturaleza porque el gobierno no está dispuesto a acatar determinaciones de estudiantes que no hacen otra cosa que alterar el orden y crear nuevamente situaciones enojosas en perjuicio del estudiantado nacional.

Bolivia ha ingresado a una etapa de su vida la que debe ser mantenida por sobre todo, en sentido de defensa del principio de autoridad.

Muchas tragedias e incalculables perjuicios ocasionaron elementos siempre proclives a alentar la anarquía y a crear problemas en las aulas estudiantiles.

Durante años la educación en Bolivia estuvo librada a consignas e imposiciones que fueron deteriorándola hasta llegar a extremos incalificables.

Generaciones de alumnos frustrados tanto en sus estudios escolares y más tarde en las universidades, son el fruto de la irresponsabilidad, de la falta de consecuencia de quienes estaban obligados a mantener un status de continuidad y consecuencia para lograr no otra meta que no sea promociones de buenos estudiantes y mejores universitarios que estén capacitados para alcanzar un nivel profesional de calidad que necesita tanto el país.

Han pasado ya los años de las imposiciones y de las exigencias intransigentes. Si bien es cierto que el servicio premilitar instaurado en las escuelas favorecían a los estudiantes en función de tiempo para iniciar sus estudios profesionales, los motivos que aduce el gobierno para cancelar este servicio tienen que ser igualmente atendibles.

Si uno de los primordiales propósitos del gobierno es reimplantar el orden que fue escandalosamente vulnerado en gestiones pasadas. Si todos los sectores sean estos trabajadores, empresarios, políticos profesionales coinciden en que el factor primordial es crear las condiciones necesarias para un desenvolvimiento normal y pacífico en todas las actividades, no pueden ni deben ser nuevamente los estudiantes quienes atenten contra un criterio que ya es unánime en la ciudadanía.

La experiencia de los últimos años nos ha demostrado que las actitudes intransigentes, las posturas de prepotencia que se adoptan a nombre de los estudiantes no ha respondido nunca a la mayoría de estos. Precisamente el elemento positivo, aquel al que sólo le interesa estudiar, superarse y capacitarse, está muy lejos de trajines que tienen que calificarse ya de políticos, puesto que parecerían responder a consignas como respondieron hasta antes del 19 de agosto.

No más dictaduras ni imposiciones que salen de los ámbitos estudiantiles o de las universidades. Las medidas adoptadas por el Gobierno del General Banzer significaron precisamente para el mejor elemento de esas casas de estudio, sacrificio muy grande, pero que lo acataron con miras a que de una vez por todas, tanto las escuelas como las universidades sean verdaderas casas de estudio, de ciencia y de investigación. No se puede hechar pie atrás y permitir nuevos desplantes. La condescendencia es la que origina los grandes males.

Es deber de maestros capitalizar aquella buena materia prima de los más en defensa de la educación boliviana.

Hoy que se celebra el Día del Maestro, fecha respetada por lo que ella entraña, hacemos un llamado a aquellos apóstoles de la enseñanza, que son los verdaderos artífices de esta nación.

Rendimos nuestro homenaje a esas legiones de grandes hombres, los más de ellos que desde el anonimato tienen en sus manos la arcilla noble pare modelar al auténtico hombre boliviano.

Que este día, en el cual abundarán los elogios, las demostraciones de respeto y afecto, bien merecidos lo sean para aquellos que jamás desviaron su noble y patriótica senda. Sea también este día el que cada uno de los maestros bolivianos, reitere la promesa de trabajar por el engrandecimiento de esta tierra que tantos ejemplos ya ha dado de su valía, de su coraje y de su vitalidad.

REPERCUTE EN EUROPA LA SITUACION EN LA RFA

La socialdemocracia germana ha querido realizar una política "socialista nacional", mientras la unión cristiano democrática quiere primero a Europa y luego, la distensión con el Este.

-:- -:- -:-

BONN, (ANSA).— Lo que ha sucedido en Alemania Federal en estos días y a culminar con el voto para la ratificación de los tratados entre Bonn, por una parte, y Moscú y Varsovia, por la otra, interesa a la entera Europa y en particular a Italia, por sus difíciles vínculos con los socialistas. Cuando Alemania, en 1949, pudo darse una Constitución y una vida democrática, se halló ante dos fuerzas políticas. Los cristianos democráticos formaron un gran partido uniendo las fuerzas de los católicos y los protestantes. Su programa era muy simple. Konrad Adenauer, el ex alcalde de Colonia convertido en líder del partido, afirmaba este punto fundamental: "Yo soy primero europeo y luego alemán. Quería significar con ello que estaba contra el nacionalismo, tanto el de Bismarck como el de Hitler. Su ministro del Tesoro, Erhart, explicaba con otra frase incisiva su política económica: "Economía social de mercado". La democracia cristiana alemana, con estas bases lapidarias, gobernó Alemania y en veinte años llevó nuevamente a los germanos a ser los primeros en Europa. Mientras en Italia el rédito aumentaba en un 5 por ciento al año, en Alemania —en los mismos años— se incrementaba a la media del 10 por ciento.

El resurgimiento germano tuvo como protagonistas los sindicatos que mantuvieron la unidad de su central —la DGB— pese las divisiones políticas. El otro gran partido fue el social demócrata. Una agrupación sólida sobre las bases del concepto de libertad e igualdad democrática. En 1953, en el congreso de Bad Godesberg, el partido social demócrata abandonaba la política de las nacionalizaciones, de la dirección rígida de la economía para intentar la conquista de la clase media en posición de competencia programática con los democristianos. Pero sólo diez años después por motivos de política exterior, es decir para secundar la fase distensiva iniciada por Kennedy entre el Este y el Oeste, se formaba en Alemania la "gran coalición", un gobierno integrado por los dos grandes partidos. La Ostpolitik (política hacia el este) nació cuando los dos partidos actuaban juntos. Sólo en las elecciones de 1969, pese a haber la democracia cristiana ganado la mayoría relativa, gracias a una innatural alianza entre socialistas y liberales, nacía el gobierno del canciller Willy Brand, desplazando los democristianos a la oposición. La verdadera diferencia entre la vieja y la nueva Ostpolitik es confirmada hoy por los comentarios del Kremlin en oportunidad de la moción de desconfianza votada en el Bundestag el 27 de abril, donde los democristianos consiguieron 247 sufragios, dos menos de la mayoría absoluta, tres votaron en blanco, mientras 210 se abstuvieron. Brandt perdió la mayoría en el Parlamento, pero no fue abatido en la manera que prevé la Constitución: la mayoría de la mitad más uno de los diputados electos.

El Mundo al día

por Jaume Miravitlles

"CARTA A LOS AMERICANOS"

Tal es el título de un reciente artículo publicado por Jean-Jacques Servan- Schreiber en el semanario francés "L'Express'. Me refiero de cuando en cuando a J-J S-S en términos favorables cuando se trata del "analista" político y en forma escéptica cuando juzgo sus dotes de "profesional" político. Esta "carta a los americanos" forma parte de su primera indentidad y creo útil una referencia más larga que la que ha sido ya hecha por algún otro reportero.

"Habéis considerado —le dice a los americanos— que la invasión del Vietnam del Sur por la poderosa máquina de guerra de los comunistas, sería, para Indochina, un desastre. Ya tenéis razón. Hoy, los "panzers" (nombre alemán —hitleriano— de las divisiones motorizadas) destruyen lo que hubiera podido ser, después de todo, una democracia. Esta victoria de la fuerza, no del derecho, traduce solamente el veredicto de las armas.

"Mi amigo Jacles Roy (escritor izquierdita francés del grupo de "Le Nouvel Observateur"), que tanto se ha distinguido por su lucha anticolonialista, ha rendido un tributo a la verdad al explicar cómo ha encontrado el Vietnam del Norte después de un largo período de ausencia: el gris siniestro de la dictadura, la militarización de los cerebros, la incapacidad de un verdadero desarrollo humano. Es en esta inmensa zona, continúa Servan Schreiber, que va de Praga a Hanoi, de Budapest a Varsovia, de Conakry a la Habana, que el régimen comunista ha encontrado una forma moderna de expansión semejante a la que encontró el fascismo en la década de los años 30...".

Es esta impresión de "deja vu" (y ahora escribe J.M.) que más impresiona al leer las noticias de los diarios estos últimos años. Un poder totalitario, el ruso, con una ideología que no corresponde a su realidad nacional, el comunismo, está avanzando inexorablemente en todos los frentes y ejerce, por un lado, la atracción de importantes grupos de opinión (como la ejercieran Hitler y Mussolini) y, por otra parte, produce un terrorismo inconsciente hijo de la impunidad con que actúa. Espíritus débiles, a veces realmente sensibles, pertenecientes a una categoría híbrida perfectamente catalogada por la fisiología, se estremecen ante la virilidad de la acción y aplauden al triunfo delfuer te y decidido sobre el débil y vacilante. Una Austria socialista votó por aplastante mayoría contra la anexión a una Alemania democrática, mientras esta misma Austria votaba con una mayoría igualmente aplastante A SU FAVOR poco después de la instalación de Hitler en el poder... He definido en el pasado este fenómeno como "terrorismo por vecindad"

Pero dejomos hablar a J-J S-S. "Teniais razón también cuando vuestra Presidente Truman reaccionó contra la agresión comunista en Grecia. Apreciamos también vuestra decisión cuando os opusisteis a la invasión de Corea del Sur por fuerzas comunistas provinientes del norte. Ha sido gracias a vuestra ayuda, y en dos ocasiones, que habéis salvado el corazón de Europa —Berlín— y con él todo el occidente europeo. Porque nos acordamos de todo estos, estamos con vosotros. Y sabemos nosotros, los europeos, que la victoria, hace unos siglos de la Esparta militar sobre la Atenas democrática, fue un gran desastre para la Civilización. Si se repitiera la historia con la victoria del militarismo soviético sobre el espíritu americano, el desastre sería mil veces mayor...".

Es después de esta larga reflexión que J-J S-S llega a su consejo final, motivador de su "Carta a los americanos". "No es que creemos que las divisiones del general Giap son "libertadoras". No; son instrumentos que solo sirven para extender el campo de la dictadura. Pero no creemos, y por eso lo decimos, que el resultado de la lucha en Vietnam pueda decidir la suerte del mundo y de la libertad. Por eso os pedimos que os retiréis de allí aceptando vuestra derrota".

Es decir, no se trata de un juicio moral, sino de una decisión digamos práctica. Se dijo ya de la guerra de Corea, en una expresión tan gráfica que hizo fortuna que se trataba de "una falsa guerra, en un terreno falso y contra un enemigo falso". Podría quizás decirse lo mismo de la guerra del Vietnam y quizás también de la del Pakistán si Estados Unidos se hubiera puesto militarmente en contra de aquella acción local. Poco antes de la Segunda Guerra Mundial los franceses lanzaron una frase que contribuyó mucho a su derrotismo: "no queremos morir por Danzig", el corredor polaco sobre territorio alemán, nacido de la derrota germana de 1918, reclamado por Hitler.

La historia registra muchas situaciones en las que, por acción u omisión, se comprometió el equilibrio establecido y se llegó a la catástrofe que es siempre una guerra. No sabemos todavía si la acción o la omisión en Vietnam habrá sido un factor catalítico o habrá frenado el proceso que puede conducir a un peligroso enfrentamiento entre Estados Unidos y la Unión Soviética. De lo que sí estamos seguros es que los tanques que marchan sobre Barsovia, Berlín-Este, Budapest, Praga y, ahora Saigón, eran y son soviéticos.—

"EL ULTIMO FILME" DE D. HOPPER

-Dennis Hopper (director y actor), Daniel Ades, Stella García y Tomas Milian, protagonistas del filme americano presentado en la Tercera Muestra Cinematográfica de Venecia titulada "The Last Movie". (El último filme) es una alegoría que representa la destrucción de la inocencia. Es el encuentro del mito norteamericano representado en una troupe de Hollywood que llega a Perú y habita un remoto villorio del Perú. Hopper se enamora de una bella peruana interpretada por Stella García que decide vivir con ella abandonando todo.

EN SANTA CRUZ

Lote de terreno de 600 M2. de superficie, en pleno centro comercial (calle Independencia Nº 249) SE VENDE.

Referencias en La Paz, Casilla 2692. Teléfono 52963 en Santa Cruz. Casila 671. Teléfono 26519.

YACIMIENTOS PETROLIFEROS FISCALES BOLIVIANOS

LICITACION PUBLICA Nº 142—72

Provisión de Cañería

Se invita a todas las firmas importadoras interesadas en la provisión de CAÑERIA SIN COSTURA, se sirvan solicitar el Pliego de Condiciones y Especificaciones en el 3er. piso, Sección Caja. Edificio Central de YPFB previa cancelación de $b. 20.—

Las propuestas en sobre cerrado, lacrado y con las formalidades legales, deberán ser presentadas en el 5º piso del Edificio Central de YPFB. Of. Nº 500 Asesoría Legal, hasta el día LUNES 10 DE JULIO DE 1972.

La Paz, junio 2, 1972
LA GERENCIA GENERAL

Original firmado por, Ing. Rolando Prada Méndez
GERENTE GENERAL YPFB

BANCO CENTRAL DE BOLIVIA

AVISO AL PUBLICO

Se recuerda al público que, de acuerdo a lo dispuesto por Decreto Supremo Nº 09966 de fecha 18 de octubre de 1971 los billetes de Bs. 10.000.— (DIEZ MIL BOLIVIANOS) deberán ser canjeados por billetes de $b. 10.— (DIEZ PESOS BOLIVIANOS), hasta el 29 de junio del presente año. Consiguientemente, a partir del 1º DE JULIO los billetes de DIEZ MIL BOLIVIANOS quedarán desmonetizados y sin valor alguno.

Rogamos tomar nota que todas las Agencias y las siguientes Sucursales urbanas del Banco del Estado están facultadas para efectuar el canje de los billetes de Bs. 10 000.—

MIRAFLORES	**situada en Avenida Saavedra**
CHURUBAMBA	**" Plaza Alonso de Mendoza**
MAX PAREDES	**" Calle Max Paredes**
VILLA VICTORIA	**" Villa Victoria**

La Paz, 4 de junio de 1972

PRIMERA DESTILERIA DE VIDRI

-MAGUNCIA (DaD).—Preténdese que sepan más suavemente aún los vinos destilados y los aguardientes de frutas. En la República Federal de Alemania se ha servicio la primera destilería enteramente de vidrio. Probablemente hará escuela el ejemplo y desaparecerán las destilerías el cobre y el metal noble. En presencia de pedes prominentes explicó el Dr. Panzer, de las "Glaswerke Schott & Gen", en Maguncia, las ven la planta de vidrio. Sería sobre todo, excluido el p del aroma por la influencia del material. El aparato lador consta del vidrio de borosilicato anticorrosivo ticamente inofensivo, "Duran 50", de Schott. Ya planta entera está compuesta por elementos aislados malizados, se la podrá adaptar en cada caso a diciones locales. En las columnas de destilación y densación, dispuestas a la vista inmediatamente, se producir bebidas alcohólicas con los más distintos de sabor.

Hamburgo (DaD) — Susana, Eva-María y Cristina (de la izquierda a la derecha) son las primeras tres señoritas en la República Federal de Alemania que hace tres años recibieron de la autoridad escolar de Hamburgo el permiso de asistir simultáneamente a las clases de un instituto de segunda enseñanza y a las de la escuela de ballet de la Opera de Estado de Hamburgo. Tienen hoy la edad de 18 años y esperan que dentro de año y medio sean bailarinas con bachillerato.

PARAGUAS EN MINIATURA

Munich (DaD) — Paraguas minúsculos sustituirán en el futuro en las artes gráficas de la moda el block de dibujos para las alumnas que en la Deutsche Meisterschule für Mode (Escuela Alemana de Maestras de Alta Costura) en Munich bosquejan los nuevos dbujos para paraguas. Especialmente para este fin, la industria paragüera de Aquisgrán (República Federal de Alemania) suministra pequeños modelos de paraguas de nyltest, en los que los diseños decorativos hacen mucho mejor efecto que en una hoja de papel.

Giovanna Asti, 20 años, romana y estudiante es la "Muchacha del objetivo" elegida en un concurso de la Sociedad Romana de los fotógrafos de prensa realizado ultimamente en la capital italiana. Junto a ella (derecha) la actriz cinematográfica Ottavia Piccolo, madrina de la linda muchacha.

Hamburgo (DaD) — Está proyectada la instalación de las llamadas "Tiendas del Tercer Mundo" en la República Federal de Alemania. La primera fue recientemente inaugurada en Lüneburg, al sur de Hamburgo. Tales tiendas sirven no sólo para redundar en beneficio de los productores en los países en vías de desarrollo, sino, al mismo tiempo, para facilitar informaciones.

AVICULTURA: DESARROLLARAN EL RUBRO EN COCHABAMBA

SE REALIZO UNA MESA REDONDA

-La Mesa Redonda sobre avicultura que realizó la Corporación Regional de Desarrollo de Cochabamba, en la que participaron las principales autoridades del distrito y representantes de diversos organismos, aprobó serie de conclusiones para desarrollar este rubro de producción.

Las conclusiones y recomendaciones son las siguientes:

1o. Producción de pollos BB.— La Mesa Redonda en consideración a los múltiples aspectos que entraña el problema difiere su consideración para que en un estudio posterior, en base a un análisis exhaustivo interno y las posibilidades de desarrollo de este renglon avícola, se pueda definir una política adecuada en relación a la producción de los pollitos BB., estudio que deberá realizarse en el seno de la Asociación de Avicultores en consideración a sus reales necesidades y las posibilidades de producción con incubadoras.

2o. Productos balanceados.— En consideración a que la producción avícola podrá mejorar en cuanto se tengan mejores elementos auxiliares en la produccion siendo primordial la provisión de alimentos balanceados para una mejor produccion, la Mesa Redonda de Avicultura sugiere como punto prioritario el establecimiento de plantas mezcladoras como elementos de servicio para el mejoramiento de la producción avícola.

3o. Sanidad.— La sanidad animal en el campo de la avicultura es considerada de primera prioridad toda vez que a través de ella no sólo se resguarda la producción avícola sino que fundamentalmente se da seguridad a la población consumidora de carne blanca. Por estas y otras consideraciones la Mesa Redonda concluye en sentido:

a) Poner en funcionamiento el laboratorio actualmente existente.

b) Completar el equipo de la División de Avicultura de Cochabamba, tecnicamente, con un ingeniero agrónomo y un laboratorista previo examen de competencia.

c) Dotar al personal del laboratorio de una movilidad.

4o. Factor económico.— La producción de carne es de $b. 1.722, pollos, con un promedio de 2.755.200 Kgrs. con un valor de $b. 30.307. Huevos de 530.000 aves con un promedio de 60%, de producción serían 116.000.000 de huevos, que representan $b. 42.920.000 (mas carne de ave terminada, 530.000 aves a $b. 10 cada una $b. 5.300.000 con un total de 48.220.000) Entre materia prima nacional e importada se cuenta con un consumo total de avicultores de 90 gramos por ave, como promedio, 2.250.000 aves de las distintas especies a $b. 1.30 por kilo promedio; representan 73.912 Tons. de alimento balanceado con un costo de $b. 96.086.250.

5o. Industrializacion y comercialización.— A los efectos de mejorar los sistemas y canales de comercialización de los productos avícolas, se considera como importante la modalidad de las cooperativas avicolas por las ventajas que aporta a una mejor y mayor producción, en el entendido que el rubro de comercialización para mejores y más estables mercados debe canalizarse a través de la venta directa de productos en las minas nacionalizadas.

6o. Financiación y estructuración del sector avícola.— Con el fin de dar una organizacion funcional que permita una adecuada promoción del sector avícola y su participación en el proceso del desarrollo sea efectivo, la Mesa Redonda acuerda crear el Instituto Nacional de Avicultura. Para tal fin, y posterior definición de la política que debe imprimirse al sector avícola se acordó circular los dos proyectos existentes. Ministerio de Agricultura y Sector Avícola.

7o. Estado actual de la avicultura.— Con el fin de mejorar las actuales condiciones del sector avícola como sector de producción de elementos de consumo de primera necesidad, se acuerda realizar un diagnóstico y un balance de la producción avícola en el departamento de Cochabamba para proceder de inmediato a un reajuste estricto tanto a nivel privado como del Ministerio de Agricultura.

8o. Medidas de emergencia.— Como medidas de emergencia inmediata y de corto plazo, la Mesa Redonda acuerda gestionar ante las entidades crediticias la obención de Crédito Bancario y de Rehabilitación con tasas de privilegio. Por otra parte, en base al ofrecimiento del señor Subsecretario de Agricultura, agilizar la obtención de los $us. 2.000.000 ofrecidos por dicho funcionario para la rehabilitación de la Industria Avícola de Cochabamba.

9o. Planta de Incubación.— Considerando de primera necesidad la producción de pollos sin la incidencia de costo de transporte y otros, la Mesa Redonda de Avicultura define como renglón prioritario la necesidad de instalación de una Planta de Incubación para servicio de los productores avícolas del departamento. Dicha planta debe ser financiada con fondos y crédito del Banco Agrícola de Bolivia con tasas de privilegio y para el uso del sector avícola cooperativizado.

10o. Sistema cooperativo.— Entendiendo que el sistema cooperativo se ha mostrado como efectivo en el campo de la producción avícola, la Mesa Redonda de Avicultura sugiere que la preparación del alimento balanceado se haga mediante este sistema cooperativo, con créditos del Banco Agrícola; al mismo tiempo que concluye en sentido de que la comercialización de los productos de granja debe realizarse a través del sistema de comercialización centralizada por cooperativas avícolas.

11o. Solar campesino.— Con el fin de afianzar las operaciones crediticias en beneficio de la producción y la industria avícolas, la Mesa Redonda de Avicultura considera de importancia, que el solar campesino una vez que ha sido desgravado de las obligaciones hipotecarias emergentes del proceso de Reforma Agraria, sean consideradas por instituciones de crédito como bien de garantía.

12o. Gravámenes.— Con el fin financiar las operaciones y organización de la Asociación Departamental de Avicultura, la Mesa Redonda sugiere se tramite ante el Supremo Gobierno un gravamen de 0.05 $b. para la producción de pollitos BB y de $b. 0.10 por el pollo parrillero, todo con destino a la Asociación de Avicultores.

13o. Solución al problema maíz.— Para la solución del problema planteado, se acuerda formar una comisión integrada por representantes del sector de productores del Chapare, Asociación de Avicultores y Ministerio de Agricultura. Deben procurar resolver con la producción del Chapare el 50%, de las necesidades de consumo de maiz, el otro 50%, será satisfecho con el crédito del Banco Agrícola al sector avicultor.

Administración Autónoma de Almacenes Aduaneros

Segunda Convocatoria a Propuestas para Atención del Comedor

La Administración Autónoma de Almacenes Aduaneros invita a todos los propietarios de Hoteles, Bares, Restaurantes y Confiterías legalmente constituídos en el país o a personas y firmas especializadas en el ramo, a presentar propuestas para la atención y servicio de su comedor ubicado en El Alto de La Paz, sobre la carretera a Oruro, Km. 2 de la ceja de El Alto, donde la entidad tiene instalado un comedor con mesas, sillas, una clientela de aproximadamente 300 personas, un refrigerador eléctrico industrial, una cocina industrial a gota de kerosene, dos cocinas eléctricas y otras facilidades.

Las propuestas se presentarán, de conformidad al D.S. de 22 de mayo de 1939, con la siguiente documentación:

— Papel sellado.

— Timbres de Ley por un valor del 1 x 10.000 sobre el monto total de la propuesta.

— Boleta de Garantía contra un Banco de La Paz, a la orden de la AADAA, por $b. 50.— más el 5 x 1.000 del monto total mensual de la propuesta.

—Certificado de Solvencia Tributaria.

Toda esta documentación deberá presentarse en sobre sellado y lacrado, con el rótulo de "ADMINISTRACION AUTONOMA DE ALMACENES ADUANEROS — PROPUESTA PARA ATENCION DEL COMEDOR".

El pliego de especificaciones deberá recabarse de la Dirección de Compras y Suministros del Ministerio de Finanzas, 2do. piso, Avenida Bolívar Nº 582, La Paz.

Las propuestas se presentarán a la misma oficina hasta horas 18:30 del día 16 de junio de 1972.

El incumplimiento a cualesquiera de los requerimientos detallados dará lugar a la invalidación de la propuesta.—

La Paz, 2 de junio de 1972.

LA DIRECCION

Recurso de Habeas Corpus se realizará el jueves

La Corte Superior del Distrito señaló para el próximo jueves 8 del presente mes, la verificación del recurso de Habeas Corpus interpuesto por Reynaldo Peters y otros presos políticos contra el ministro del Interior Mario Adé Zamora.

La citada audiencia se realizará en la Sala Penal de la Corte Superior de Justicia, a la misma que asistirán todos los miembros de ese alto tribunal encabezados por su presidente Modesto Burgoa.

Aún se desconocen si los impetrantes del mencionado recurso se harán presentes, o si por el contrario serán representados por sus abogados defensores, el día de la audiencia señalada.

Esta será, de concretarse esa diligencia judicial, la primera actuación de los nuevos integrantes de la Corte Superior de Justicia de La Paz.

MINISTERIO PUBLICO

Hasta el momento el Ministerio Público no ha hecho conocer su pronunciamiento en torno a los procesos judiciales por los asesinatos del fundador de HOY y de su esposa y del ex—periodista Jaime Otero Calderón.

Ambos casos se encuentran en poder del Agente Fiscal Hugo Aliaga, quien deberá emitir su requerimiento en conclusiones de los citados procesos judiciales que hasta el momento no han sido esclarecidos en su totalidad.

Al respecto muchos magistrados de la Corte Superior manifatizaron que corresponde al Ministerio Público lograr que definitivamente sean aclarados esos horrendos crímenes que conmovieron a la opinión pública nacional e internacional.

RIBERALTA: EL JIRON PATRIO QUE LUCHA POR INTEGRARSE

Textos Manuel Frias B. Fotos-Ruddy Roca

UN GRAN ESFUERZO

esfuerzo que debe ser destacado, por constituir una nueva de trabajo estable para un sector marginado y por la abne- puesta por un joven profesional boliviano, es sin duda la Laminadora de Goma de Riberalta.

o Flores, Gerente de la nueva industria, vio plasmada en d, lo que un día presentara como tesis en busca de su Títu- esional. Es un "kolla", que dedicó dos años de abnegación obra nacional en tierra "camba". Pocos bolivianos son pro- su tierra, muchas incomprensiones y serios tropiezos, dijo Y". Sin embargo, allí está la obra, traducida en 3 mil tone- de goma laminada por año, con un ingreso de algo más de ón y medio de dólares en divisas que reforzarán la econo- cional.

anta laminadora de goma no es un complejo industrial com- , son pequeñas máquinas que darán el pan a alrededor de il personas. Es una obra que con el apoyo de la Corpora- oliviana de Fomento y la concreción de la exportación del ciento de su producción al Brasil, constituirá un polo de llo socio-económico para Riberalta.

.Riberalta, población oriental beniana perteneciente a la Provincia Vaca Diez, es quizá **uno de los jirones** patrios más olvidados pese a su deseo de entregarse a la economía nacional por la importancia de su riqueza gumífera.

La población de la región es en su mayor parte juvenil, lo demuestran las estadísticas que señalan un número de 8 mil estadiantes de un total de 17 mil personas. Sin embargo Riberalta no goza de los más elementales servicios sanitarios, educativos ni de infraestructura.

El costo de vida es demasiado elevado y la mayoría de la población percibe bajos salarios. La pobreza es extrema, especialmente la del siringuero, trabajador olvidado y marginado.

Un pueblo de bajo poder adquisitivo debido a su magra economía, debe pagar precios excesivamente altos para el consumo de artículos de primera necesidad, el costo de vida es mayor en algunos casos, hasta en un 500 por ciento, tal el caso del kerossene, cuyo precio en Riberalta es de un peso y el del kilo de uva que asciende a 15 pesos. Sería largo enumerar los artículos que están "por las nubes".

Riberalta, cuya población escolar es de ocho mil, tiene tan sólo dos colegios y unas cuantas escuelas. Los niños por necesidad o falta de medios no participan del sistema educativo nacional, otros prefieren llevar a sus niños, al otro lado de la frontera.

Riberalta tiene una clínica Flotante y otras lanchas para asistencia sanitaria, sin embargo estas no prestan ningún servicio, debido a que no existe presupuesto para médicos y sanitarios. El servicio de Erradicación de la Malaria, es el único organismo que cumple con su función.

Las obras de infraestructura son nulas en la región, Riberalta está comunicada con Guayaramerín por un camino malo que fue construido en 20 años.

Pese a todo ello la población de Riberalta manifestó su deseo de integrarse a la vida nacional.

UN CENTINELA OLVIDADO DE LA PATRIA: EL SIRINGUERO

ringuero es el centinela ol- de la Patria, sin otra arma machete, citó alguién, du- inauguración de la planta ora de goma. Estas pala- hicieron realidad cuando trevistó a Mario Chao, tra- que relató algo de lo mu- debe pasar el siringuero.

as ropas raidas, la tez pá- on un semblante que re- uchos más años de los que le lleva encima, manifiesta iringuero es uno de los bo- que ha sido marginado de o de asistencia social, y de una justa remuneración por su trabajo, que lo realiza durante todo el día y en un medio completamente adverso y expuesto a varias enfermedades.

El siringuero gana mensualmente un sueldo de 400 pesos, no dispone de asistencia médica, ni otros beneficios que hagan menos miserable la vida que lleva.

Chao nos cuenta como trabaja para elaborar una bolacha de goma por la cual recibe un precio de 3 pesos bolivianos por kilo.

Inicia su trabajo rayando los árboles de la goma en una región de tres estradas (calles) —**son 160** árboles aproximadamente— **posteriormente coloca la "tichela" donde recibe el latex que luego es** envuelto alrededor de un palo, en base al calor generado más que por combustión, por el humo que desprende la hojarasca semiseca y húmeda.

Tengo cinco hijos y ninguno va a la escuela porque no dispongo de los medios, toda mi familia pasó varias enfermedades, por falta de medios, vivo así obligado por las circunstancias, la sociedad boliviana ha marginado al siringuero.

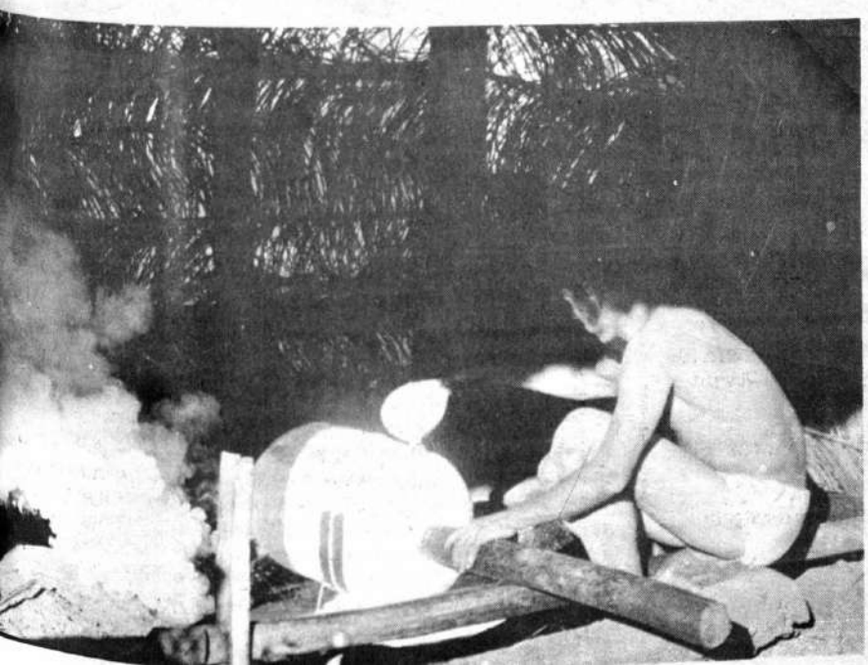

UN CAMINO FUE CONSTRUIDO EN 20 LARGOS AÑOS

.Hechos inverosímiles suceden a menudo en Bolivia, hoy sumamos uno más a nuestra agenda: un camino que pese a ser el único medio de comunicación vial entre dos poblaciones, Riberalta y Guayaramerín, fue construido en 20 años y ahora está en malas condiciones.

Es una carretera importante, une dos ríos de importancia a través de los cuales se efectúa en gran parte el transporte de los productos orientales, tiene sólo 94 kilómetros de extensión y en él se invirtieron sumas que alcanzan un valor fabuloso y desconocido ya que la fecha de iniciación de sus trabajos data de 1952.

El tramo carretero mencionado recibió la atención del Presidente Hugo Banzer Suárez, según explicaron transportistas de la zona, mediante una suma asignada, debido a que alrededor de 5 kilómetros son prácticamente intransitables (foto superior), ya que el río sobrepasó la plataforma y la huella actualmente tiene una profundidad de un metro, donde quedan enfangados los vehículos durante su recorrido.

Ahora, fue el gobernador de Rondonia—Estado del Brasil, que en un acto digno de elogio, dispuso el préstamo de equipo caminero para la refacción del camino y el mejoramiento de las calles de la población de Riberalta.

CONSTITUIRA U

PASO ESENCIA

PERMITIRA LA MODERNIZACION

Autoridades técnicas entendidas en la materia, coinciden en afirmar que el montaje de las plantas de volatilización "Ciclons Fuming", constituirán un paso trascendental en la minería boliviana, situación esta que permitirá modernizar el sistema de explotación.

Por primera vez en el mundo occidental, se probará la patente soviética para el tratamiento de minerales de estaño de baja ley que, debido a la inexistencia de tecnología adecuada —económicamente rentable— no recibieron trato adecuado.

En efecto, no existía ni la más remota posibilidad de tratarla para fines de comercialización, mucho menos para la industrialización.

El problema de la recuperación de minerales de las enormes cantidades de colas relaves y desmontes existentes en el país, ha sido preocupación de los técnicos y especialistas en la materia, habiéndose —desde épocas — ensayado una serie de posibilidades, la mayoría desechadas por no convenir a los intereses económicos.

El tratamiento de esos residuos técnica y económicamente factible, ha sido comprobada en el presente por dos patentes extranjeras, primero de la International Metal Processing—IMPC— de los Estados Unidos, para el caso de las colas y desmontes de Catavi y por Serafín Suturín, de la Unión Soviética para las restantes riquezas acumuladas.

En el caso de los minerales de Catavi, se ha comprobado que el comportamiento mediante el procedimiento de flotación de casiterita (Tecnología de la IMPC) es posible por medios mecánicos. Por el contrario, las colas, desmontes y relaves de otros centros mineros requieren un tratamiento más complejo, a procedimiento termoquímico con la ayuda de hornos de volatilización, tecnología soviética que ha arrojado resultados altamente positivos en ese país y en Alemania, donde se han instalado centros de pequeña capacidad.

Oficialmente se ha informado que la primera planta de este tipo a instalarse en Bolivia será ubicada en la Empresa Minera Unificada de Potosí, donde se estima que las reservas en sólido, procedente de relaves suman 4.5 millones de toneladas con 35 mil toneladas finas de estaño, de donde se recuperará un 94 por ciento y ley de concentrado del 50 por ciento.

El tratamiento de la cantidad antedicha, prolongará de 6 a 25 años la vida de la Empresa Unificada, garantizándose un alto grado de recuperación de tales reservas.

Actualmente la empresa, por su explotación estanífera, pierde 550 mil dólares por año, esperándose obtener una utilidad de 1.6 millones tras la instalación de la planta, que, también podrá tratar minerales de bismuto de baja ley de estaño de las minas estatales y privadas del país.

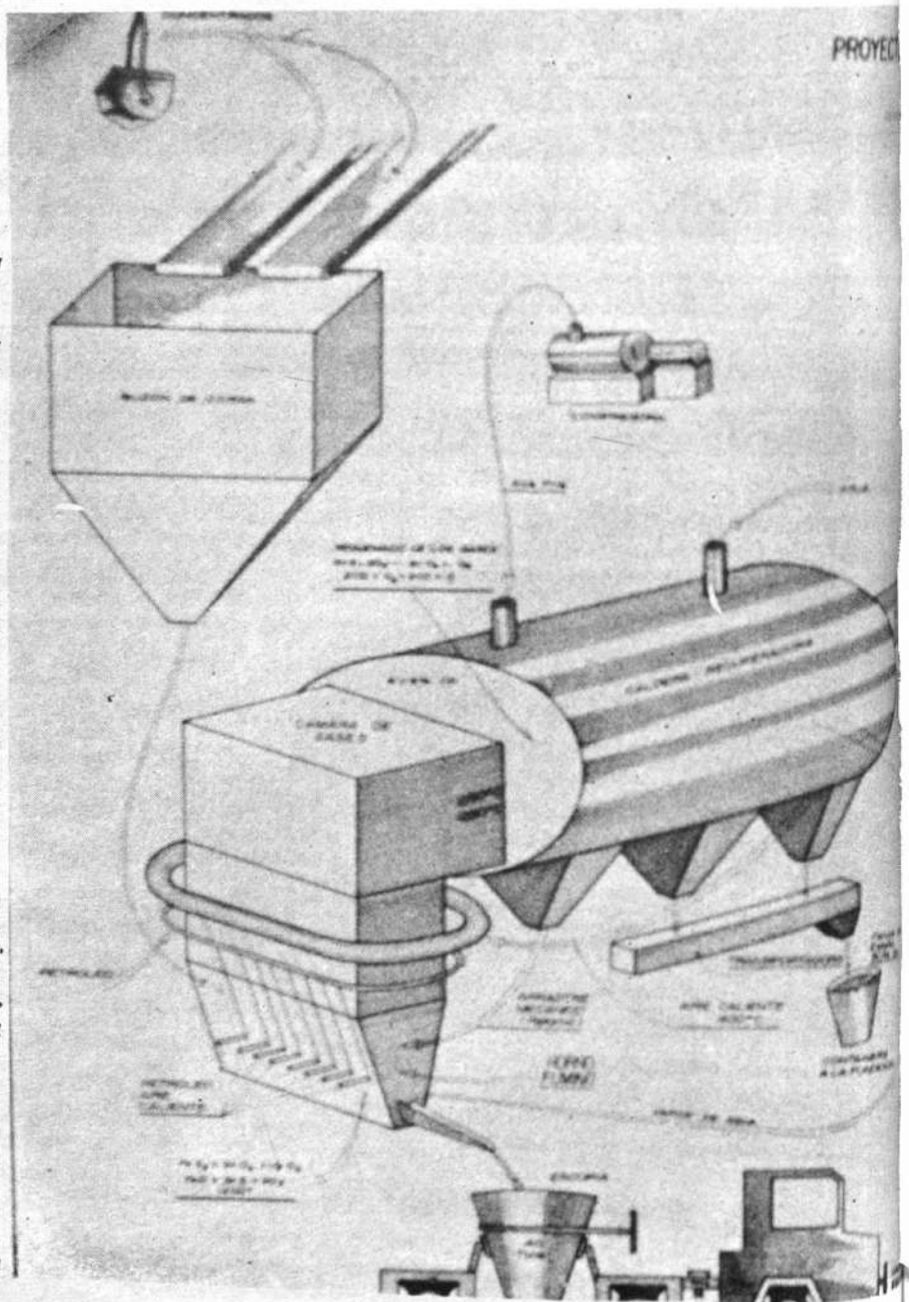

INSTALACION DE VOLATILIZACION

FUNCIONARA EN DOS AÑOS MAS

primera planta de volución que, comprenhorno fuming, con dad de 300 tonela- 24 horas, comprenbién la instalación de una planta termoeléctrica con capacidad para 6 mil Kw. por hora, una planta recuperadora de arsénico y otras anexas que costarán en total 8 millones 428 mil dólares.

El horno fuming, llamado también camara de gases, permitirá elevar en seco, los minerales de baja **ley, hasta temperaturas os-**

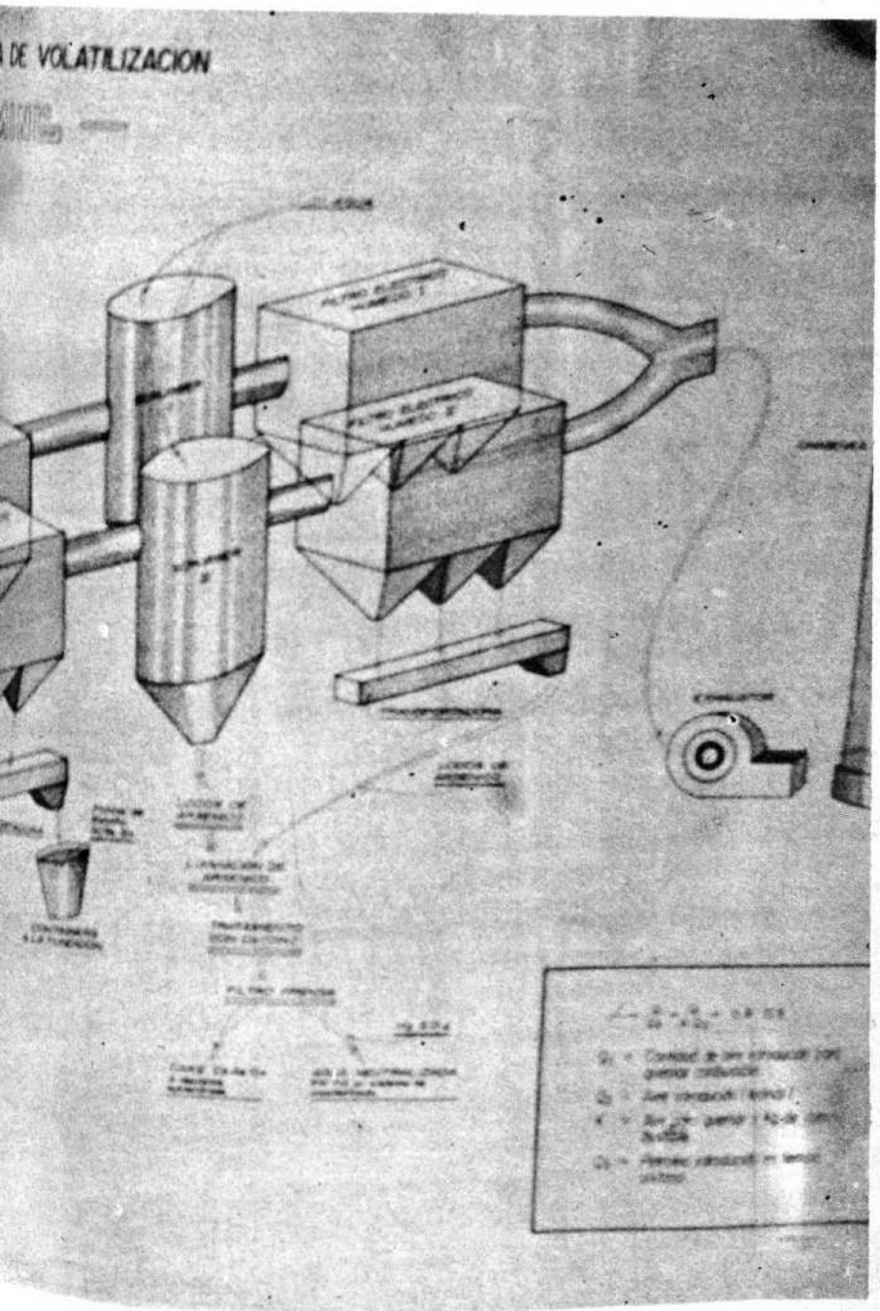

cilantes entre 1.250 y 1.280 grados para la obtención de sulfuros de estano que pasarán a una caldera, que mediante el sistema de refrigeración por agua, tendrá **una temperatura de 400 grados centigrados con** virtiéndose en polvos de estaño, **con una recuperación** del 94 por ciento de pureza.

Los residuos componentes de los sulfuros, continúan **su ciclo hasta la planta** recuperadora de arsénico (gas nocivo) donde por procedimientos químicos y la inclusión de cal se obtendrá arsénico de calcio que podra ser usado para la fabricacion de pesticidas. El anhidrido sulfuroso obtenido de la reacción, será lanzado a una altura de 200 metros de altura para **su disolución a fin de evitar** cualquier contaminación **atmosférica.**

Igualmente, el agua utilizada en el proceso será tratada para que llegue limpia al río, sin exceso de acidez, para que no afecten a la población o a los trabajadores de la planta.

La planta de volatilización, inevitablemente generará 6 mil KW de energia por hora, para lo cual se instalará una planta termoeléctrica que para los fines referidos usará una energia de 350 KW. por lo que las restantes 5 mil 650 KW serán incorporadas **a las necesidades energéticas** de las minas de COMIBOL, además de sus poblaciones cercanas.

La planta de volatilización, para el adecuado funcionamiento de cada una de sus secciones, incluye un tablero de computación automático.

Para la solución de problemas mecánicos y los ensayos químicos y electrónicos necesarios, se incluye **una maestranza completa** y automática, además de **un moderno laboratorio** adecuadamente equipado.

A fin de garantizar la salud de los obreros, se ha incluido en la tecnologia un **sistema de filtros que eviten** la contaminación ambiental, problema este que ha motivado el cierre de varias plantas de fundición o tratamiento de minerales en el extranjero.

De no alterarse los proyectos de instalación de la planta, se estima que la planta de volatilización de la Unificada comenzará a **funcionar dentro de dos a**ños. El proceso de la construcción y montaje y puesta en marcha contará con el asesoramiento de 35 técnicos soviéticos y la colaboración de profesionales de la COMIBOL.

Siguiendo el curso de las negociaciones, tendentes a la instalación de mayor número de plantas, se harán los estudios necesarios para el montaje de 1 horno **similar en Quechisla y 2 en** San José—Oruro, donde se procesarán minerales de baja **ley de Santa Fe, Catavi,** y Poopó, además de las reservas que tienen las empresas de la mineria mediana y chica.

EFECTUO CON EXITO PERU CENSO NACIONAL: POBLACION Y VIVIENDA

No faltó la nota de color aunque con peligro

-LIMA, 5 (ANSA).—Con todo éxito se efectuó el censo nacional de población y vivienda, que en la víspera retuvo en sus domicilios a los pobladores de todas las zonas urbanas del país, al tiempo que 132 mil empadronadores cumplieron una agotadora labor desde las 08.00 hasta las 18.00 horas.

En las zonas rurales, el censo proseguirá todavía a lo largo de quince días.

NOTA DE COLOR

Seguir al pie de la letra slogans tales como "Cuenta conmigo Perú" y "hay que decir la verdad", referentes estos al proceso censal llevado a cabo ayer en todo el país, casi le cuesta la vida a José Valenzuela Luna.

El mencionado ciudadano fue agredido a "fierrazos" por su esposa de la que se halla separado desde hace más de tres años, al nombrarla en la ficha censal.

Valenzuela sufrió la rotura de la cabeza y fue necesario conducirlo a la asistencia pública más cercana.

El incidente ocurrió en horas de la mañana, cuando le informaron en la administración del edificio donde vive que tenía que censarse en la casa de su esposa, por ser jefe de familia.

Este llegó al lugar de los hechos desde tempranas horas de la mañana y no fue recibido por su mujer, detalle que no importó mayormente a Valenzuela, limitándose a esperar al empadronador en la puerta de la casa.

El censor llegó a la casa y Valenzuela pidió ser censado como jefe de familia ante las protestas de Julia Warton. Esta ingresó al interior de la vivienda y volviendo con un fierro, golpeó brutalmente en la cabeza a Valenzuela.

Gracias a la pronta intervención del empadronador y otros vecinos, el incidente no tuvo un desenlace fatal. Finalmente el herido tuvo que cumplir su deber cívico en la Asistencia Pública, donde fue censado y pidió la detención de su mujer.

El referido fue el único incidente grave sucedido en ocasión de censo, que por lo demás fue todo un éxito.

Leopills

BALSAMO PARA EL INTESTINO

VENTAS POR MAYOR Y MENOR

UN LAXANTE VEGETAL CON EFECTO SUMAMENTE SUAVE

Casa BERNARDO S.A.

INSISTEN EN NEGATIVA ROTUNDA LOS PERUANOS

SOBRE PRUEBAS ATOMICAS FRANCESAS

-LIMA, 5 (ANSA).—Ahora que el gobierno francés parece reincidir en su desafío a la opinión mundial es necesario decir nuevamente no, con firmeza y dejando saber muy claramente a los franceses que se considera su insistencia como un acto inamistoso y perjudicial en agravio de pueblos que hasta ahora solamente han tenido hacia Francia simpatía y cordialidad, afirmó hoy editorialmente el diario peruano "Correo", refiriéndose al anuncio francés de la próxima reanudación de sus experiencias nucleares en el Atolón de Mururoa, en el Pacífico.

Tras mencionar las distintas protestas internacionales provocadas por el referido anuncio, el rotativo apunta que "mucho podría decirse en contra de las pruebas nucleares en general, de las explosiones de superficie o de altura en particular y más concretamente de los experimentos franceses. Baste con mencionar, de momento, la frivolidad e inoperancia del acto, que de ninguna manera consigue situar a Francia en una potencia de segundo orden, en el círculo de las superpotencias nucleares, y que, por consiguiente, solo puede producir dudosos dividendos de prestigio, a expensas de lejanos pueblos".

Tras otras consideraciones, el editorial concluye afirmando: lo que el gobierno francés tiene que saber ahora, sin la menor duda, es que los pueblos del Pacífico tampoco tienen vocación de conejillos de indias, y que dicen no a la bomba y a quienes insisten en explosionarla, con riesgo de terceros.

H. Municipalidad de La Paz

AVISO

A LOS ADJUDICATARIOS DE LA EX-HACIENDA "TILATA"

Se comunica a las personas y asociaciones de adjudicatarios de la Urbanización Municipal de la ex-hacienda "TILATA" que deben depositar el 25 % del precio de los lotes hasta el 30 de junio del año en curso en la cuenta Nº 90, abierta para el efecto en la Sucursal de Villa Victoria del Banco del Estado, caso contrario la Municipalidad procederá a la adjudicación de dichos lotes en favor de otros interesados.

La Paz, 26 de mayo de 1972

DIRECCION DE RELACIONES PUBLICAS

YACIMIENTOS PETROLIFEROS FISCALES BOLIVIANOS

LICITACION PUBLICA No 141—72

Provisión de Aviones

Se invita a todas las firmas importadoras interesadas en la provisión de AVIONES para operaciones petroleras, se sirvan solicitar el Pliego de Condiciones y Especificaciones en el 3er. piso. Sección Caja. Edificio Central de YPFB previa cancelación de $b. 20.—

Las propuestas en sobre cerrado, lacrado y con las formalidades legales. Deberán ser presentadas én el 5º piso del Edificio Central de YPFB Of. Nº 500 Asesoría Legal, hasta el día LUNES 26 DE JUNIO DE 1972, a hrs. 12 a.m.

La Paz, junio 2, 1972

LA GERENCIA GENERAL

Original firmado por, Ing. Rolando Prada Méndez
GERENTE GENERAL YPFB

VACACIONES MORTALES EN ITALIA: ES RECORD

127 muertos y 3.477 heridos

ROMA, 5 (ANSA).— Ciento veintisiete personas murieron y 3.477 resultaron heridas en accidentes de circulación en Italia debido a unas vacaciones colectivas hechas posibles por el acumularse de algunas festividades en los primeros cuatro días de este mes.

Los datos dados a conocer hoy por el Ministerio del Interior italiano afirman que, en el período del primero al cuatro de junio se registraron en Italia 3.908 accidentes en las autopistas.

Las cifras, si bien impresionantes, constatan una cierta disminución, según el Ministerio, en relación con otros precedentes éxodos macivos debido a breves vacaciones.

Según algunas estadísticas, 12 millones de italianos se desplazaron de su propio lugar de residencia en el curso de los primeros 4 días de junio.

RECHAZAN NORCOREANOS PETICION DE JAPONESES

QUERIAN ENTREVISTA PERIODISTICA

TOKIO, 5 (ANSA).— Según informa hoy la local agencia Kyodo, el gobierno norcoreano rechazó esta mañana la petición formulada por varios periodistas japoneses para poder entrevistar al hermano mayor de Kozo Okamoto, único sobreviviente del grupo de terroristas japoneses que, el pasado martes, llevó a cabo la matanza en el aeropuerto de Tel Aviv.

El hermano mayor de Okamoto, Takeshi Okamoto, de 27 años es uno de los nueve miembros del llamado "Ejército Rojo" que en marzo de 1970, desviaron un avión civil sudcoreano, haciéndose transportar a Pyongyang, capital de Corea del Norte.

Takeshi Okamoto se encuentra en Pyongyang junto con otros ocho piratas del aire desde marzo de 1970 para cursar estudios de "reeducación marxista", según afirman las autoridades norcoreanas.

Las autoridades norcoreanas explicaron el motivo por el que se opusieron a la entrevista: "Takeshi Okamoto está totalmente ocupado con sus estudios y no tiene tiempo para entrevistarse con los periodistas".

Los periodistas que formularon la petición se encuentran en Corea del Norte en la comitiva de una misión del partido nipón Komeito. Entre estos periodistas se encuentra el enviado de Kyodo. El partido en cuestión es una derivación política de la secta budista Soka Gakkai.

MADRE INTENTA SALVAR A SU HIJO CON HUELGA

-ATENAS, 5 (ANSA).— La policía alejó con la fuerza esta mañana a la madre de Alexandros Panagulis, condenado a muerte por el atentado contra el primer ministro Jorge Papadopulos en agosto de 1968, luego que comenzara una huelga de hambre frente a la embajada de Estados Unidos en Atenas.

La señora Athina Panagulis, de 60 años, inició la huelga para que "las autoridades cesaran de querer tratar a su hijo".

Antes que llegaran los policías alrededor de la señora se había reunido una numerosa multitud. La señora Panagulis afirmó que iniciaba su ayuno para salvar a su hijo de la muerte que lo amenaza en la carcel por las privaciones y las torturas a las que está sometido. Los policías la llevaron a una comisaría para interrogarla.

EXTREMAN MEDIDAS DE SEGURIDAD EN ITALIA

Ante posible atentado

-ROMA, 5 (ANSA).—Excepcionales medidas de seguridad fueron adoptadas hoy en el aeropuerto de Roma a causa de rumores circulantes días pasados sobre un posible atentado en un aeropuerto europeo para el cinco de junio aniversario de la "Guerra de Seis días" entre Israel y los árabes.

La policía reforzó los controles, en particular en lo que concierne a los vuelos para Medio Oriente. Invitó a las compañías aéreas que operan en el aeropuerto internacional romano a controlar escrupulosamente los equipajes destinados a la bodega. Cabe recordar que los tres terroristas japoneses, autores de la masacre en el aeropuerto de Lod, Tel Aviv, el martes pasado partieron del aeropuerto de Roma, a bordo de un aparato de la Air France en cuya bodega viajaban sus equipajes con adentro ametralladoras y bombas.

SERA JORGE DAGER CANDIDATO EN 1973

CARACAS, 5 (ANSA).— Jorge Dager, ex-presidente del Parlamento Latinoamericano y secretario general del partido Fuerza Democrática Popular (FDP), fue proclamado por esa organización política como candidato presidencial para las elecciones de diciembre de 1973.

En una convención nacional de dirigentes de Fuerza Democrática Popular celebrada entre el viernes y el domingo se decidió rechazar la invitación de los partidos de la Unidad Popular para que este partido se integrara a dicho frente así como un posible apoyo a la candidatura del doctor Lorenzo Fernández, del partido Socialcristiano Copei.

COMPAÑIAS PETROLERAS AL BORDE DE ENFRENTAMIENTO

Importante reunión en Líbano

...rut, 5 (ANSA).— Compa... petrolíferas y países pro... ...res podrían estar al borde ...r nuevo enfrentamiento, se... ...afirman observadores de Bei...

A propósito se esperan con ...interés las próximas reunio... ...que tendrán lugar en la ca... ...del Líbano el miércoles y ...nes próximos de la organiza... ...de los países árabes export... ...ra de petróleo (OALEC) y ...los países exportadores de pe... ...(OPEP).

...el orden del día de ambas ...iones figura el problema can... ...de la Irak Petroleum Com... ...nacionalizada el pasado jue... ...por el gobierno iraki, que asumió directamente la explotación de los pozos de la sociedad a través de una compañía creada expresamente con este fin, la INOC (Irak National Oil Company).

Dependerá precisamente de las decisiones que se tomarán en el curso de las dos reuniones si los países productores de petróleo y las compañías terminarán por encontrarse de nuevo al borde de la guerra.

El litigio que llevó a la nacionalización de la IPC deriva, indirectamente, de los recientes aumentos de precio del crudo decididos en el curso de los acuerdos de Teherán.

La IPC sostenía que con los nuevos precios el petróleo iraki ya no era conveniente y había limitado drásticamente su producción (57 millones de toneladas anuales).

El Estado iraki, privado de una buena parte de sus ingresos, entabló una lucha tenaz con la IPC que finalizó negativamente el jueves pasado, sin acuerdo alguno. Pocas horas después es resolvía la nacionalización.

La IPC es un consorcio de compañía internacionales entre las que se encuentran la Esso Standard of New Jersey, la BP la Shell y la francesa Compagnie Generale de Petroles.

Tanto Gran Bretaña como los Estados Unidos tomaron directamente posición sobre el litigio pidiendo indemnización: Gran Bretaña antes de pasadas 24 horas de la nacionalización hacía saber que esperaba una "rápida, efectiva y adecuada compensación" por parte iraki.

Un cierto embarazo parece que existe sin embargo por parte francesa: el gobierno iraki, en efecto, afirmó que Francia podrá continuar a colaborar en la explotación del petróleo iraki si lo pide, pero París se concedió un poco de tiempo para reflexionar sobre la oferta que lo coloca en una posición difícil ante los EE. UU. y soore todo ante Gran Bretaña.

En esta situación, según los expertos del sector los países exportadores de petróleo podrían decidir el próximo viernes cristalizar la situación, impidiendo un aumento de la extracción de su propio crudo para compensar la pérdida por parte de las compañías de la producción iraki.

Una medida de este tipo obligaría a las compañías a adoptar una serie de contra medidas y podría surgir un nuevo conflicto petrolífero.

El Presidente Tito llegó a la U.R.S.S.

MOSCU, 5 (ANSA).— El presidente de Yugoslavia Josip Broz Tito (en la foto), llegó hoy a Moscú en visita oficial y de "amistad" por cinco días, en el curso de la que mantendrá conversaciones con los mandatarios soviéticos acerca de los problemas internacionales y bilaterales.

Recibió al jefe del Estado yugoslavo en el aeropuerto moscovita de Vnukovo la "troika" dirigente del Kremlin: el secretario del partido comunista soviético Leonid Breznev, el presidente del Presidium del Soviet Supremo Nikolai Podgorny y el premier Alekcei Kosyguin.

Tito llegó a Moscú en doble calidad de jefe de Estado y jefe de la liga de los comunistas yugoslavos (partido comunista), 24 años atrás el Kremlin lo calificó de "hereje" del comunismo "excomulgándolo".

Las relaciones entre URSS y Yugoslavia mejoraron estos últimos años. La visita de Tito fue precedida por la de Breznev a Belgrado meses atrás.

Redada a presuntos miembros tupamaros

Cuarenta detenidos

...ontevideo, 5 (ANSA).- ...uarenta personas presun... ...ente vinculadas a la or... ...nización del "MLN" (Tu... ...maros), fueron deteni... ...en el curso de procedi... ...entos llevados a cabo en ...s últimos días en la ciu... ...d de Durazno (200 kiló... ...etros al norte de aquí), in... ...mó esta noche un comu... ...icado oficial del comando ...de las fuerzas conjuntas po... ...cial- militares, aplicado ...a la lucha antisubversiva. ...Entre los detenidos figu... ...n un profesor y un edil ...oncejal municipal) los ...ales -según el parte- actua... ...como "reclutadores"

Las restantes personas fueron apresadas "por diversos motivos de vinculación" con el movimiento tupamaro.

Por otra parte, en una finca de esta capital, los efectivos policial-militares pusieron al descubierto otro cubículo del "MLN" que estaba siendo construido en el subsuelo de la misma.

La información al respecto agrega que la casa se encontraba deshabitada aparentando tratarse de una obra de refacción, por lo cual no se efectuaron detenciones.

Decomisan en Chile 18 kilos de Mariguana

...ntiago de Chile, 5 (ANSA).- ...ontrabandistas fueron detenidos ...r la policía por tráfico de mari... ...ana. Los carabineros les encon... ...aron en su poder la cantidad de ...18 kilogramos de semilla de cáña... ...de polvillo, para la fabricación ...de droga.

...El hecho, se registró en la ciudad ...de San Felipe, aproximadamente ...a 90 kilómetros al noroeste de esta ...capital, zona dondesurgen las plan... ...taciones de cañamo.

...Si bien la noticia no sobresaledelo ...habitual de las bitacoras policiales ...sobre este tipo de detenciones se ...producen con cierta frecuencia. La ...novedad está que antes la mayo... ...ría de los sorprendidos eran estu... ...diantes, en cambio ahora lofueron ...obreros, lo que cambia la tipifica... ...ción del delito, ya que los anterio... ...res vendían el polvillo decáñamo ...para consumo propio o de amigos ...mientras, en cambio estos dos jorna... ...leros con 18 kilos de la droga pre... ...tendían exclusivamente su tráfico ...entre vendedores de mariguana, ...habiendo sorprendidos a la salida ...de establecimientos educacionales ...secundarios, ofre... ...ciendo la droga a los jóvenes edu... ...candos.

...Una encuesta hecha en Chilesegún ...la cual en una gran mayoría, se dice ...que el setenta o ochenta por ciento ...de los alumnos secundarios, han ...fumado alguna vez un cigarrillo ...de mariguana.

GUINCHES PARA LA CONSTRUCCION Y LA MINERIA

Lescha
DE PROCEDENCIA ALEMANA

- Para 800 Kg.
- Con motor de gasolina de
- 4 tiempos. De 10 HP.
- Velocidad 30 mts. por minuto, respectivamente.
- Con 75 metros de cable.

SERVICIO ESPECIALIZADO Y REPUESTOS.

HANSA LTDA.
La firma boliviana de su confianza con mas de 60 años al servicio del país
DEPTO. TECNICO · Tels.42836 · 55219 · 53661
Sucursales: COCHABAMBA · ORURO · POTOSI · SANTA CRUZ · SUCRE · TARIJA · VILLAZON

EL PROBLEMA DE VIETNAM SERA RESUELTO EN PARIS

Entre Norvietnam y Estados Unidos Declara alto dirigente comunista

Washington, 5 (ANSA). Le Duc Tho, el conocido miembro del politburó norvietnamita, declaró a un periodista norteamericano que "el problema de Vietnam será resuelto en París entre nosotros y los Estados Unidos" pese a lo que pueda haber sido tratado en Pekín y Moscú por el presidente Richard Nixon durante sus recientes visitas.

"Tanto China como la Unión Soviética —declaró el dirigente norvietnamita al "Washington Post", en París— reafirmaron como de costumbre su decidido apoyo a la lucha del pueblo vietnamita.

Pese a lo que pueda haber sido tratado entre China y los Estados Unidos y entre la Unión Soviética y los Estados Unidos. estos dos países respetan nuestro derecho a resolve problema. Y este p ma deberá ser resu tre nosotros y los americanos en Paris

El dirigente nor mita, asimismo, una continuación actuales hostilidad Vietnam del Sur a l de toda la campaña ral en los Estados U

Voraz incendio en La Boca: 150 familias sin hogar

Buenos Aires, 5 (ANSA).— Un voraz incendio destruyó hoy numerosas viviendas en el tradicional barrio de La Boca de esta capital, ubicado en la ribera del "riachuelo", canal que desemboca en el Río de La Plata.

Los materiales con que está construída la mayoría de las casas (fundamentalmente madera y chapa) favorecieron la propagación del siniestro que, según los primeros cálculos dejó sin techo a unas 150 familias.

Hasta el momento no se tienen noticias sobre la existencia de víctimas. El incendio fue dominado después de dos horas de intensa labor por parte de varias dotaciones de bomberos.

El incendio fue originado por una estufa de gas. En la válvula del artefacto habría quedado un resto de gas que, al tomar contacto con las llamas del hornillo de una cocina, dio origen al siniestro.

Descanso

. Un soldado estadounidense, perteneciente a la 25 división de ejército de las fuerzas que pelean en Vietnam, se toma un descanso luego de una agotadora jornada de lucha. Mientras descansa, se mantiene alerta con una ametralladora M—16.

Perú pide a EE.UU. defina su política sobre créditos

Washington, 5 (ANSA).—Perú solicitó hoy que los Estados Unidos clarifiquen su política sobre el otorgamiento de créditos y préstamos en los organismos multilaterales a favor del desarrollo peruano.

Perú considera que la paralización de los créditos en el Banco Mundial y en el Banco Interamericano causan serios perjuicios a su progreso económico.

Esta posición fue sostenida hoy con energía en el Comité Interamericano de la Alianza para el Progreso (CIAP), aquí en Washington, con motivo de iniciarse el examen anual de la economía peruana.

El ministro de Planificación peruano, general Guillermo Marco del Pont, hizo una amplia exposición sobre las quejas peruanas y sobre los resultados obtenidos por la economía nacional en el último año.

A propósito de esta preocupación peruana sobre los créditos en organismos internacionales de crédito, "Washington Post" dedica hoy un largo artículo, que refleja las conclusiones del documento de trabajo de CIAP para esta ocasión, y que coinciden con los puntos de vista del gobierno de Lima.

Elecciones primarias Atribuyen posibilidad de triunfo a Mc Gover

WASHINGTON, 5 (ANSA).- El candidato izq dista, George McGovern tiene —según los pr ticos— las mayores probabilidades de asegu mañana (hoy) la mayoría de los delegados que tro Estados "clave" enviarán el mes próximo convención nacional demócrata de Miami que rá escoger el hombre que enfrentará al presi Nixon en las elecciones de noviembre.

Con las primarias de California, Nueva J Nueva México y Dakota del Sur, la carrera la convención de Miami llega a su culminació do que están en juego 415 delegados (de ello solamente de California).

Si McGovern —que ya está a la cabeza de l pirantes— consigue un triunfo en estos cuatr tados, verá allanado el camino hacia su "no ción" como candidato a la presidencia.

El ex vicepresidente Hubert Humphrey, sin bargo, podría resultar un difícil escollo ya qu dría ser depositario de muchas simpatías en fornia y Nueva México.

Empero, pocos dudan de que el triunfador McGovern. El ascenso de la popularidad del dor por Dakota del Sur parece marchar a gra pasos como lo confirman las últimas encuest

Guerra en Indochina

Soldados del ejército de Vietnam Sur que com baten en diferentes fren tes toman contacto para planificar una incursión en zonas del enemigo. Mientras tanto, la lucha se caracterizó por duros combates entre sudviet namitas y las tropas co munistas, especialmente en áreas de las ciudades de Kontum y An Loc. Por tomar el control to tal de estas dos ciudades desde varios dias se li bran sangrientos cho ques desde que en marzo pasado se inició la con traofensiva de las tropas de Vietnam del Norte.

Continúa mañana en la OEA debate sobre caso de Cuba

.WASHINGTON, 5 JUNIO (ANSA).- El miércoles (mañana) proseguirá en la Organización de los Estados Americanos (OEA) la discusión de la propuesta peruana de "regularizar" las relaciones con Cuba.

Por parte peruana se nota un deseo de "no apurar las cosas". El propósito de la delegación peruana es que el debate no se agote esta semana, y según datos recogidos en fuentes diplomáticas calificadas, tratan de evitar que se llegue a la votación de inmediato.

Los peruanos estiman que una votación sobre su proyecto llevaría a la polarización de dos bloques irreconciliables.

Por lo tanto necesitan tiempo, ya sea para seguir manteniendo consultas con las diferentes delegaciones, como para arribar —cuando sea necesario— a los compromisos que toda maniobra diplomática exige.

Esta vasta operación —que demanda la máxima habilidad y un tacto sumo en el jefe del grupo peruano, Carlos García Bedoya, y sus colaboradores, los embajadores Juan José Calle y Luis Alvarado Garrido— ha comenzado a ponerse en marcha.

La entrevista de hoy de García Bedoya con el Subsecretario de Estado John Irwin debe encuadrarse en dicha operación.

La reunión fue muy cordial, y en ella García Bedoya explicó los objetivos que persigue el gobierno de Lima con gran lujo de detalles.

Perú, aparte del asunto de la "OEA", prácticamente monopolizó la atención de los corresponsales con otros dos hechos:

a) La reunión del Comité Interamericano de la Alianza para el Progreso (CIAP), y b) La visita a Lima los días 13 y 14 de este mes del ex secretario del tesoro norteamericano John Connally, en su carácter de enviado especial del Presidente Richard Nixon.

En el "CIAP" Perú protestó por la reticencia de los organismos internacionales de crédito en el otorgamiento de créditos a su desarrollo, subrayando la existencia de factores políticos allí donde éstos no deberían existir.

En cuanto a la visita de Connally, el hecho es significativo: fue Connally quien dio la orden a los representantes norteamericanos de impedir los préstamos a los países que hubieran expropiado intereses norteamericanos. En esa ocasión Connally se reveló como partidario de la "línea dura" respecto a América Latina.

Al parecer la visita de Connally no sorprendió a los peruanos. En Lima ya lo sabían, y fue el general Guillermo Marco del Pont quien lo anunció a sus compatriotas aquí antes que lo hiciera la Casa Blanca.

hoy DIARIO DE CIRCULACION NACIONAL CON 27.000 EJEMPLARES EN LA FECHA

Agencias Principales

ORURO
COCHABAMBA
SANTA CRUZ
POTOSI
TARIJA
SUCRE

Sub-Agencias

COLQUIRI — NICOLAS GUTIERREZ
COBIJA — JORGE JUSTINIANO
COROCORO — RAQUEL GARCIA
CHULUMANI — ARTURO ALVISURI
GUAYARAMERIN — MANFREDO JUSTINIANO
MINA MATILDE — FILIBERTO VELASQUEZ
MINA CHOJLLA — ARMANDO CORTEZ
PULACAYO — FLORENCIA DE ORELLANA
ATOCHA — GUILLERMO UGARTE
ATOCHA — SANTA BARBARA — RICARDO HUANCA
AGUA DE CASTILLA— SEVERINO FUENTES
CHOCAYA — SIETE SUYOS — DIONISIO HUANCA
CHOCAYA — ANIMAS — HERIBERTO DURAN
RIBERALTA — NICANOR ROCHA
TAZNA — ROSARIO — CLAUDIO LOPEZ
TAZNA — BUEN RETIRO — DEMETRIO GONZALEZ
ORO — INGENIO — ANTONIO CRUZ
UYUNI — MACARIO MENDOZA
VALLEGRANDE — RODOLFO BECERRA
SANTA ANA DE YACUMA — ROBERTO MENDEZ
CHACARILLA — RENE RIOS
CARACOLES — TELESFORO MEJIA
TUPIZA — ROBERTO CORTEZ

AVISO MILITAR

Ratificando en todos sus puntos el Comunicado Militar de fecha 9 de mayo del presente año, y en lo que respecta al Servicio Pre—Militar, en forma definitiva se ha dispuesto su derogatoria, por las razones siguientes:

1º.— El Servicio Pre—Militar, ha originado una discriminación injusta entre el estudiantado urbano y rural; por cuanto éstos últimos no gozaban de este beneficio, teniendo que cumplir el Servicio Militar Obligatorio de 2 años.

2º.— La falta de Cuadros Orgánicos de Oficiales y Clases, para llevar a cabo la Instrucción Pre—Militar en forma eficiente en el manejo de las armas.

3º.— De los informes presentados por los Comandantes de Unidades se estableció un gran porcentaje de indisciplina e inasistencia a la instrucción militar.

4º.— El tiempo mínimo de instrucción (48 sábados, medios días, 39 días completos de instrucción.

5º.— Por la falta de recursos económicos en el Ministerio de Defensa (pago de viáticos a Oficiales y Clases para la instrucción fuera de sus guarniciones, centros mineros, etc).

6º.— Los señores padres de familia, los asesores de éstos y los alumnos de secundaria deberán regirse a lo establecido en la Ley del Servicio Nacional de Defensa, correspondiente a las POSTERGACIONES DEL SERVICIO MILITAR, en sus artículos 45 y 46 del Cap. VIII.

7º.— El Ministerio de Defensa estudia la posibilidad para que los jóvenes bachilleres a partír del presente año, puedan incorporarse a prestar su Servicio Militar en el mes de octubre hasta el mes de marzo. Esta determinación se considerará en forma conjunta y coordinada con el Ministerio de Educación y la Comisión de Reforma Universitaria para fijar la fecha de exámenes finales del Ciclo Medio, y la iniciación de estudios en las Universidades de todo el país.

8º.— Las FF.AA. de la Nación no están, y no pueden estar en contra de las aspiraciones de los jóvenes estudiantes, más al contrario, velan porque los ideales de un sano nacionalismo y espíritu de superación de que están imbuídos se fortalezcan en cumplimiento a los sagrados intereses de la Patria.

9º.— Siendo el Cuartel el Templo del Civismo, es allí donde los estudiantes y la ciudadanía, toda, forjan y unifican socialmente el carácter para la defensa y engrandecimiento del país.

10º.— Es necesario que los señores maestros, padres de familia y estudiantes estén compenetrados de la grave responsabilidad, que representa en estos momentos, actos contrarios a la vigencia de la Ley del Servicio Nacional de Defensa, servir a la Patria es un alto honor y por ningún motivo puede considerarse perjudicial para el estudiantado.

11º.— **El Supremo Gobierno, las FF.AA. de la Nación y el pueblo todo, desean una convivencia pacífica, sin imposiciones de ninguna naturaleza, puesto que solo así, se superará el atraso y la dependencia.**

La Paz, 5 de junio de 1972.

Cnl. DAEM. Adalid Eduardo Egüez
Director Gral. Territorial—Mindefensa

MINISTERIO DE DEFENSA NACIONAL

NARANJAS CARAS

CARACAS, (AP). Las autoridades de una penitenciaria informaron que habían decomisado una docena de naranjas avaluadas en L 280 dólares.

Las naranjas estaban rellenas de diferentes clases de drogas y fueron llevadas a la prisión por una mujer que fue a visitar a un amigo, según dijeron las autoridades.

También informaron que las drogas eran de contrabando para ser vendidas en la prisión.

EDICTO

El ciudadano Nicanor Poma Aranda. INSPECTOR REGIONAL DE TRABAJO Y JUSTICIA CAMPESINA, etc.

Por el presente edicto, llama, cita y emplaza a la Sra. NORAH TORRICO Vda. DE TAMAYO Y SILVIA LOAYZA y a toda persona que se creyera con derecho, para que por si o mediante apoderado asuma defensa dentro del juicio agrario de intervención de las tierras del fundo "YAURICHAMBI", de la jurisdicción del cantón Peñas, provincia Los Andes de este Departamento, seguido por FELICIANO MAMANI QUISPE Y MARIANO HUALLPA MONTAÑO, cuyo tenor literal es como sigue: — — Señor Inspector Regional de Trabajo y Justicia Campesina. — — Denuncian Abandono y consiguiente intervención de los terrenos que nombran. — — Otrosí. — — FELICIANO MAMANI QUISPE Y MARIANO HUALLPA MONTAÑO, agricultores de la ex-hacienda "YAURICHAMBI", sita en la jurisdicción del cantón Peñas, provincia Los Andes de este Departamento, ante su justificación con el debido respeto decimos: — — Señor Inspector la propiedad "YAURICHAMBI", ha sido sometida a procedimiento agrario que ha culminado con la respectiva titulación distribuida en 1956, con calificación de propiedad mediana afectable por vía excepcional, vale decir que los propietarios también fueron, consolidados con los terrenos de hacienda. — — Empero, desde la fecha indicada los dos nombrados al exordio, hemos venido desarrollando actividades productivas en las asignaciones rurales correspondientes a NORAH TORRICO Vda. DE TAMAYO Y SILVIA LOAYZA quienes en la actualidad se encuentran fuera del país dejando al abandono sus pertenencias señaladas, es decir, que en la actualidad somos los únicos quienes realizamos actividades agrícolas con el concurso de nuestros familiares y otros. — — Al presente, estando en vigencia el Decreto Supremo Nº 05702 de 10 de febrero de 1961 ahora Ley por la de 22 de diciembre de 1967, en apoyo de dicha disposición contenida en el Art. 34., formulamos la presentencia denuncia de abandono de las dos fracciones indicadas, pidiendo de Ud. imprimir el trámite de rigor, determinando en sentencia el abandono y la consiguiente reversión al dominio del Estado, para su ulterior dotación en favor de todos cuantos ostentamos el derecho preferente a la dotación agraria. — — Otrosí. — Para notificación legal de los demandados, ausente se servirá ordenar se lo haga mediante Edictos. — — Más Otrosí.— Domicilio, plaza San Francisco 893. — — Justicia, etc. — — La Paz, mayo 24 de 1972. — — Fdo. Rómulo Cáceres Abogado. — — Fdo. Feliciano Mamani Quispe y Fdo. Mariano Huallpa Montaño. — — CARGO QUE SIGUE: — — Presentado en su fecha y año a horas catorce y quince, certifico. — — Fdo. Jorge Prado diligenciero. — — DECRETO QUE SIGUE: — — á, 31 de mayo de 1972. — — Admitida la anterior demanda en cuanto haya lugar en derecho señalándose para el verificativo de la audiencia de Ley el día 9 dejunio del año en curso a horas 16 p.m. sea previa notificación de partes y demás formalidades de Ley. — — Al Otrosí. — De conformidad al Art. 141 del P. C.; prácti-quese la notificación mediante edictos. — — Más Otrosí.— Por señalado. — — Fdo.— Inspector Regional de Trabajo y Justicia Campesina Sr. Nicanor Poma Aranda. — — Ante mí Jesús Ledezma Mérida Strio. Inspección Regional de Trabajo y Justicia Campesina. — — Sello Ministerio de Asuntos Campesinos y Agricultura. — — — — — — —

Es librado en la ciudad de La Paz, a los cinco días del mes de junio de mil novecientos setenta y dos años.

Secretario Inspección Regional de Trabajo y Justicia Campesina.— Sr. Inspector Regional, Jesús Ledezma Mérida.—

UN FINAL DRAMATICO

HOLLYWOOD, Florida, (AP) Un muerto, cuarenta y siete arrestados un apagón por una falla en el sistema eléctrico, un acto cancelado y la pérdida financiera, fue el saldo del festival de "Rock" Miami—Hollywood que se clausuró a medianoche del viernes.

Allan Wayne Ollis, de 20 años murió de una fractura de cráneo al lanzarse en la oscuridad desde lo alto de una torre que servía para dirigir los focos de luces.

El Jefe de Policía del Condado de Broward, Ed Stack, declaró que sus hombres arrestaron a 47 personas durante los tres días del concierto de "rock". La mayoría de los recluídos en prisión fueron acusados de posesión ilegal de drogas.

Un apagón de tres horas ocurrido ayer forzó a hacer un llamado de emergencia para obtener un generador diesel para suministrar energía para las guitarras y los amplificadores de otros instrumentos.

Norman Johnson, el promotor del festival, rehusó revelar el monto de la pérdida financiera, pero antes de la apertura del festival había declarado los gastos aproximados eran 700.000 dólares.

La mayor concurrencia registrada oficialmente fue de 15.000 personas a 20 dolares por billete de entrada.

Voló al cielo el niñito

Sergio Mauricio Villegas Vargas

(Q. D. D. G.)

Hugo Villegas L. y María Julia Vargas de Villegas, padres; Sarah Hugo, Javier (ausente), Patricia, hermanos; María Elvira de Villegas hermana política; abuelos, tios primos y demás familia y en especial a los compañeros del Colegio Saint Andrews se dignen asistir a la traslación de los restos al Cementerio General el día de hoy martes 6 del presente a horas 15.30

El cortejo fúnebre partirá de la Avenida Siles Nº 4995 esq. calle 4 (Obrajes).

Favor que comprometerá la gratitud de la familia doliente. CASA SANTANDER Tels. 23663-23656-52313.

H. Municipalidad de La Paz

Se insinúa a las siguientes personas, apersonarse a la Biblioteca Municipal, con carácter de urgencia:

Clara Gutiérrez Méndez

Alberto Leopoldo Echalar Ascarrunz

Ladislao Vargas Herrera

José Apaza.

La Paz, 5 de junio de 1972

DIRECCION DE RELACIONES PUBLICAS

EXCELENTE OCASION

VENDEMOS HERMOSA MANSION RESIDENCIAL EN SANTA CRUZ CALLE WARNES, CERCA AL COMITE DE OBRAS PUBLICAS REFERENCIA EN SANTA CRUZ. SEÑOR E. HAMMEL, CALLE BOLIVIA Nº 59 TELEFONOS 4672 Y 6663.

UN DIA CO... UN CADAV... EN LA CA...

VICENZA, Italia (AN... bomberos pusieron fin a l... o disea de Antonio Zocca... a causa de su invalidez... ció veinticuatro horas en... junto a un cadáver. La... de Antonino Zocca fall... ma de un ataque cardiac... mándose en la cama de... inválido.

Este grito infructuoso... rante horas, sin que nin... no lo oyera. Al día... —ya transcurridas 24 ho... guien oyó sus reclamos... a los bomberos, quienes... ron a retirar el cadáver.

FRANCOTIR...

BRESCIA, (ANSA) identificado un much... quince años, M. P. que... ce unos veinte días a... disparando contra l... seuntes con un rifle... comprimido desde la... de un edificio.

Entre sus víctimas h... una empleada, herid... frente, y una peluquera... zada en un brazo por... M. P. será internado en... tituto correccional.

ESTERILIZA... PAGAD...

Edimburgo, Escocia... Un profesor escocés ... la población británica... rápido que valdría la pe... cer una recompensa... dólares a la gente q... sienta ser esterilizada.

El Dr. Aubrey Manni... ferencista de zoología... universidad de Edimbu... jo en el período "Fer... trol" que la nación est... crisis en ecología huma...

Dijo que el hecho de... día agrega más de 1... sonas a la población... las británicas no cau... na inquietud.

Añadió que la plani... de la familia es esencia... un sistema de recompe... mo el introducido en l... también es necesario en... Bretaña.

Sociales

MOR NO ES...

... evocar el pasado como lo hace "Eduardo el Siciliano" Scaramuch en compañía de Cecilia B. tomando te...

... esperar, esperar y esperar a Marcelo acompañada de un ... una amiga ¿triste verdad Teresinha..?

... escribir cartas de amor, guardar ausencia, verlo ilusiona... ...gar a La Paz y que a uno lo pasen a reservista, ¿no Chi...

... presentar una solicitud, esperar la respuesta para la pró... semana y después de un trámite largo y todo para salir me... ...ra con Carol, ¿no Miko..?

... dedicarle más tiempo a tu caballo que a la Gringa, ¿no ...?

... comprometerse en dos días, ¿no Negro..?

Continuará mañana: ¡¡¡¡ Ayyy que angustia!!!!!

CUPIDO

La Receta de hoy

...VOS AL GRATIN:

...edientes:

8 huevos
100 grs. de champiñones
100 grs. de mantequilla
100 grs. de crema
½ litro de leche
50 grs. de harina
50 grs. de queso rallado
sal, pimienta, perejil
2 cebollitas chicas.

...paración:

...ra los huevos hasta que estén duros y pártalos por el ...o a lo largo. Saque las yemas y júntelas con el perejil ...o finito. Pique los champiñones, dórelos en mantequilla ...gréguele la crema. Sazone. Añada la mezcla de yemas. ...e las claras, con esta pasta. Aparte prepare una salsa ...ca y agréguele queso rallado. Coloque los huevos. en una ...mera enmantequillada. Tápelos con la salsa; rodéelos con ...cebollitas doradas en mantequilla. Ponga al horno para ...

...ministro de Educación y Cul... invita al acto cultural cele... el Día del Maestro y en ho... a Don Franz Tamayo se ...á hoy en el Museo Nacio... Arte a horas 18.30. En esta ...idad se inaugurará la Ex... del Libro Boliviano.

...Encargado de Negocios de Israel y la señora de Hadas ofrecieron un cóctel en su residencia con motivo de exhibir la película documental israelí "Vivir en paz".

*****

-El embajador de Francia Jean Louis Mandereau invita a un almuerzo privado, el jueves 8 de presente

*****

-Los esposos Hernán Barriga y señora ofrecieron una recepción con motivo de despedir a Roger Jaeger jefe de la Misión Sofrerail, por su próximo viaje

*****

-En el Instituto Boliviano Alemán se llevará a cabo hoy la conferencia del Dr. Ricardo Córdova Coré Gutierrez sobre el tema "Evocación de Beethoven en sus Nueve Sinfonías". El ingreso a la conferencia es libre

*****

-Las Damas Voluntarias del Broncopulmonar del Hospital de Clínicas realizarán un bingo el sábado en los salones del Club de La Paz, los fondos a recaudarse servirán para las obras sociales que realizan las voluntarias.

*****

-Las esposas de los empleados de Philips despedirán con un té a la esposa del gerente de esa compañía señora de Geur por su próximo viaje a Europa

*****

-Regresó de Buenos Aires Argentina Gonzalo Alencar.

*****

-De Trinidad Miguel Laso de la Vega.

...NTICRETICO

...epartamento amplio, ...de sol con dos dor... ...rios y dependencias ...pletamente indepen... ...te en villa Armonía ...teléfono 50499.

...erlin Marcos Rive T. ...mplió años, con es... ...otivo sus padres o... ...eron una fiesta infan...

SALUDO AL MAESTRO

Saludo al Maestro de mi Patria, hombre o mujer, que por vocación transformó su espíritu para volcar sus energías, su juventud y su vida a la enseñanza del joven y del niño.

Saludo al Maestro del campo y de las ciudades. Al que encontró en esta sublime profesión una ruta que da sentido bíblico a la vida.

Al que se encuentra en cada recodo del camino, como dijera el visionario del Nacionalismo.

Al que percibe el alma de nuestro pueblo.

Al que modula el espíritu y el carácter del hombre.

Al Maestro digno, que labora con generoso sacrificio, en el valle, altiplano y en el llano.

Saludo al Maestro boliviano.

Al que contribuye con trabajo y con cariño a forjar la Patria del mañana

Al que enseña a respetar y amar el terruño.

Al que en su magisterio se prolonga más allá de su propio destino.

Saludo al hombre y mujer de mi Patria, que para hacerse Maestro supo elevarse más allá de lo mezquino para difundir con su palabra y con su obra la grandeza que en su Profesión, linda con lo divino.

Saludo al que satisface el ansia del saber reflejada en la pupila del niño.

Al que sabe comprender y guiar la energía del hombre joven, enseñándole, a no destruir la vida de su hermano.

Saludo al Maestro amigo, que con profundo amor a la Patria alimenta la esperanza del futuro.

La Paz, 6 de junio de 1972.

Dr. Mario Méndez Elias
MINISTRO DE EDUCACION Y CULTURA

MINISTERIO DE EDUCACION Y CULTURA
HOMENAJE A FRANZ TAMAYO
EXPOSICION DEL LIBRO BOLIVIANO

El Ministerio de Educación y Cultura invita cordialmente a las autoridades nacionales, H. Cuerpo Diplomático, intelectuales, maestros estudiantes y pueblo en general al Homenaje a Don Franz Tamayo y Exposición del Libro Boliviano, que se realizarán en el Museo Nacional de Arte (Calle Comercio esquina Socabaya) a horas 18.30 de hoy martes 6 de junio.

Actuará la Orquesta Sinfónica Nacional.

DATOS UE LE INTERESAN

hoy

OFICINAS Y REDACCION: Av. 6 de Agosto 2170 Tel. 28737
Casilla de Correo 477
DIRECCION DE COORDINACION Y GERENCIA Tel. 29883
ADMINISTRACION Y PUBLICIDAD Tel. 25166
REDACCION Tel. 50507

ELEFONOS DE URGENCIA

EFONOS (reclamos	Tel. 113
ORMACIONES	Tel. 104
ORITA HORA	Tel. 117
GA DISTANCIA EXTERIOR	Tel. 55907 — 09
ERIOR	Tel. 20402 — 03
PITAL DE CLINICAS (central)	Tel. 22821 — 22872
IBEROS AASANA	Tel. 59333 — 59310
ACION DE BOMBEROS	Tel. 119
STENCIA PUBLICA	Tel. 118 — 22111
ICIA (DIC).	Tel. 110
NSITO	Tel. 26148
A	Tel. 26625
ERGIA	Tel. 54357

FARMACIAS DE TURNO

MACIAS : zlm
esde el 3 al 10 de junio de 1972
TA MARIA : Bolívar 735 Tel. 41662
ANDRES : Plaza G. Villarroel No. 78 Tel. 51652
S : Av. Pando — América Tel. 24453
SALVADORA : Sagárnaga 376 Tel. 25865
SALVACION : Av. Buenos Aires 1009
PRADO : Av. 16 de Julio 1898 Tel. 20711
ESTRELLA : Av. Tito Yupanqui 1292 (V. Copacabana Tel. 55241.

FLOTAS

ANSPORTES EXPRESO "EL CHAPACO"	Tel. 40528
quisaca N°638	
ANSPORTES "UNIVERSO"	Tel. 42831
Montes N° 638	
ANSPORTES "SAMA"	Tel. 28462
rillo esquina Graneros	
OTA "UNIDOS"	Tel. 25893
esquina Montes	
OTA "ANDINO"	Tel. 20471
de la Barra N° 360.	
OTA "BERMEJO"	Tel. 28981
Pando N° 148	
LOTA "CONTINENTAL"	Tel. 29061
Montes 675	
OTA "COPACABANA"	Tel. 20377 — 40461
Montes N° 620	
ANSPORTES "PILCOMAYO"	
ueroa e-quina Tiquina	
METAL LTDA.	Tel. 21674
za San Francisco	
OTA "ALIAGA"	Tel. 26376
Montes 700	
OTA "URUS"	Tel. 50793
o 194	
ANSPORTES "SAN CRISTOBAL"	
za Alexander 190	
OTA "YUNGUEÑA"	Tel. 43001
Tejada Sorzano 34	
ANSPORTES "TARIJA"	Tel. 28911
uina 37	
ANSPORTES "VICTORIA"	Tel. 56599
illo Calderón 563	
ROBUSES "QUIRQUINCHO"	Tel. 54612
quisaca 626	

FERROCARRILES

ACION CENTRAL	Tel. 52510 — 53410
ACION GUAQUI	Tel. 888

LINEAS AEREAS

OYD AEREO BOLIVIANO	Tel. 54649	Tel. 51155
	53132	51163
FTHANSA	Tel. 20383	Tel. 53511
ROLINEA PERUANAS	Tel. 27093	
ROLINEAS ARGENTINAS	Tel. 50792	
ANIFF INTERNATIONAL	Tel. 55905	
IANCA	Tel. 43009	Tel. 40883
FRANCE	Tel. 51740	
N	Tel. 28536	
M	Tel. 42965	
N AM	Tel. 54117	Tel. 41863
A	Tel. 26387	
RIG	Tel. 21140	
UATORIANA	Tel. 54472	
ERIA	Tel. 20270	Tel. 24378
ITALIA	Tel. 23494	
SSAIR	Tel. 55317	

Su cine para hoy

CINE 6 DE AGOSTO

Matinée HUIDA DE KASHMIR. Tanda y noche (mayores de 21 años) UNA MUCHACHA DEMASIADO COMPLICADA. Actualidades mundiales Nº 21. Precios matinée 3.60 y 4.10. Tanda y noche 4.80 y 5.30.

CINE UNIVERSO

Matinée, tanda y noche EL PADRECITO. Precios matinée 3.60 y 4.10. Tanda y noche 4.80 y 5.30.

CINE SCALA

Matinée, tanda y noche UN HOMBRE HASTA LA MUERTE, con Roberto Rimoldi y Thelma Biral. Noticioso EL MUNDO AL INSTANTE. Precios matinée 3.60 y 4.10. Tanda y noche 4.80 y 5.30.

CINE LA PAZ

Matinée. tanda y noche. BOHEMIOS. Noticioso: EL MUNDO AL INSTANTE. Precios matinée 7.10 y 8.10. Tanda y noche 7.30 y 8.30.

CINE TESLA

Matinée, tanda y noche, en tecnicolor EL DETECTIVE, con Franco Nero y F. Bolkan. Precios M. 5.10 y 4 60. Tanda y noche 6.30 y 5.80.

CINE 16 DE JULIO

Matinée, tanda y noche LA COMPUTADORA JUGADORA. Precios matinée 4.10. Tanda y noche 5.30.

CINE MEXICO

Matinée SANTO LOS JINETES DEL y EL INOLVIDAB CHO EL ROTO. RAZON SALVAJE OLVIDABLE CHU ROTO. Noche CLI GRAFO DE MODE INOLVIDABLE CH ROTO. Precios m y 2.20. Tanda y y 2.20.

CINE MIRAFLOR

Matinée JOVEN ESTANCIERA y MAS GRANDE D Tanda y noche EL SADO y RATAS (mayores de 21 añ matinée 2.60. Tar 3.30.

CINE ROXY

Matinée, tanda bles LA FAMIL y A PLENO SOL Ortega. Precios m Tanda y noche 3

CINE ABAROA

Matinée, tand Largometraje, 3 h de duración: BEN cios matinée 3.10 da y noche 3.20

CINE PRINCESA

Matinée, tand MATRIMONIO (mayores de 21 a matinée 3.30, 3 2.10. Tanda y 3.80, 3.30 y 2.8

CINE EBRO

Matinée, tand ULISES y QUE A MATAR. Pre 2.60 y 1.60. Ta 3.20 y 1.60

CINE MURILLO

Matinée, tand MACISTE EN DEL REY SALO LEON DE TEB matinée 3.10 y y noche 3.20 y

CINE ESMERAL

Matinée, tand TOSTAO LA FI y LA TRAMPA tinée 2.60. Tar 2.70.

T.V. BOLIVIAN

PROGRAMA

MARTES 6

17.00 Días de n
17.26 Ajedrez
17.47 Bat Fink
18.09 Inquietud
18.35 El niño d
19.00 Cultura B
19.30 Deportivo
19.40 Dos caras
21.11 Tou Tou
20.16 Vamos a l
20.17 Corazón s
20.48 Telenotici
21.13 Reporte m
21.22 U. S. Ma
21.53 Aniversari
22.39 Cámara v
22.54 Usted y L
23.39 La vuelta minutos.
23.54 Cierre. Fi

COMPAÑIA AZUCARERA BOLIVIANA SAM.
INGENIO AZUCARERO DE ALTO BENI

Junta Extraordinaria de Accionistas

De conformidad con los estatutos aprobados se cita a los accionistas a la Junta Extraordinaria que tendrá lugar el día 24 de junio a horas 10 en la calle Melchor Pérez de Olguin Nº 2561 para tratar los siguientes asuntos:

Informe del Directorio actual.
Adjudicación de Maquinarias, equipos y Financiamiento.
Elección del Directorio Titular.—

A nuestros ANUNCIADORES

COMUNICAMOS A NUESTROS ANUNCIADORES QUE, NUESTRO DEPARTAMENTO DE PUBLICIDAD ATIENDE DIARIAMENTE:

POR LAS MAÑANAS DE 10.oo a 12:30
TARDES DE 14.30 a 19.oo
DOMINGOS DE 10.oo a 13.oo

SOPA-COMEDIA QUE TODOS DEBEN PROBAR...!

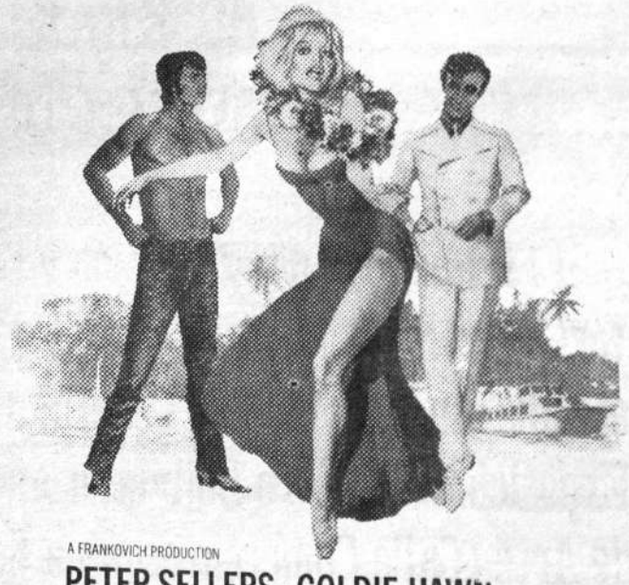

A FRANKOVICH PRODUCTION
PETER SELLERS · GOLDIE HAWN
HOY SENSACIONAL ESTRENO
★ CINE UNIVERSO ★

CON DIFICULTADES PERO CON FE SE CONSTRUYE CAMINO SORATA-APOLO

ESFUERZO DE 20 HOMBRES Y 2 TRACTORES

El camino carretero que unirá la población de Sorata con Apolo capital de la provincia Franz Tamayo (ex-Caupolicán) de La Paz, estará concluido en el término de un año aproximadamente.

Tal la conclusión a que arribaron, el Prefecto Waldo Cerruto y los técnicos de esa entidad del Estado, después de la inspección que efectuaron a ese tramo caminero actualmente en plena ejecución.

Es de hacer notar que un solo tractor está cumpliendo tareas de apertura de camino en toda esa zona, factor determinante para que esa obra de verdadera importancia para la vinculación de La Paz con esas ubérrimas tierras del norte, no avancen con mayor celeridad.

Otro hecho saliente es que solo 20 hombres están ejecutando el trabajo de abrir una ruta de vital importancia para unir La Paz con el departamento de Pando, a través de la provincia Franz Tamayo.

El Prefecto Waldo Cerruto quedó en la ocasión gratamente impresionado por la forma como se está llevando adelante esa obra caminera, que permitirá en el futuro romper con la asfixia en que viven los pobladores de esas zonas tan ricas en recursos naturales renovables.

El trabajo de apertura de esa nueva ruta de vinculación caminera está siendo conducida por el ingeniero Windsor Kotori y 20 obreros contratados por la Prefectura paceña.

Al respecto, los pobladores de esas regiones expresaron que por fin llegó para ellos la hora de la redención, ya que con esa vía de comunicación podrán verdaderamente integrarse al desarrollo del país y salir del estado de postración en que actualmente se encuentran.

La señalada ruta caminera parte de Sorata, atravesando las zonas de Consata, Mapiri hasta llegar a Apolo, desde donde está fácil proyectarse hacia la capital de Pando, con lo cual se habrá puesta la solución definitiva a la falta de comunicación con el oriente y evitar de esa manera la intromisión forénea que ya se nota en las regiones de Beni y Pando.

"La construcción de ese camino corretero será concretado pese a las dificultades económicas con que tropezamos en el momento", anunció el Prefecto.

El camino Sorata—Consata—Mapiri—Apolo, importante red de vinculación se viene construyendo con un equipo de jóvenes profesionales, técnicos y obreros confiados en que su labor redundará en beneficio del país.

A la labor coadyuva positivamente, la utilización de dos tractores denominados "Caracol 1" y "Caracol 2". El "Caracol 1" es visto en la fotografía, en plena tarea.

El Departamento de Relaciones Públicas del Ministerio del Interior, informa que han recobrado su libertad los siguientes maestros que se hallaban detenidos por asuntos políticos.

Alfaro León Lionel
Barravino Gamarra Carmen
Becerra Ortiz Hernán
Baptista de la Fuente Luis
Barbery Monasterios Germán.
Chávez Taborga César
Daza Cárdenas Hugo
Espada Abastoflor Héctor
Fernández Negrete Mery
Guzmán Camacho Reynaldo
Gallardo Lozada Roberto
Gantier Gantier Ramiro
Gallardo Lozada Mario
Higueras del Barco René
Higueras Daza Gregorio
Higueras Groc Dora
Lucía Vásquez Pablo
Machado Vásquez Alfredo
Maceda Espina Víctor
Mareño Guzmán Wilge
Paz Román Germán
Paredes Ferrufino Gualberto
Quiroga Castro de Villazón Albina
Vargas Chevia Víctor
Valdivia Ledezma Néstor
Iñiguez Medrano Felipe
Ibañez Acevedo Eduardo
Riveros Aliaga Enrique
Romero Herrera Felipe
Robles de García María Candelaria
Rodríguez Aramayo Freddy
Sandi Calvimontes Roger
Díaz Lucía Alberto
Garabito Gamboa Juvenal
Claros Quiroga Lucio
Quiñones Gabriel Raúl

La Paz, 6 de junio de 1972

DEPARTAMENTO DE RELACIONES PUBLICAS

DEL MINISTERIO DEL INTERIOR

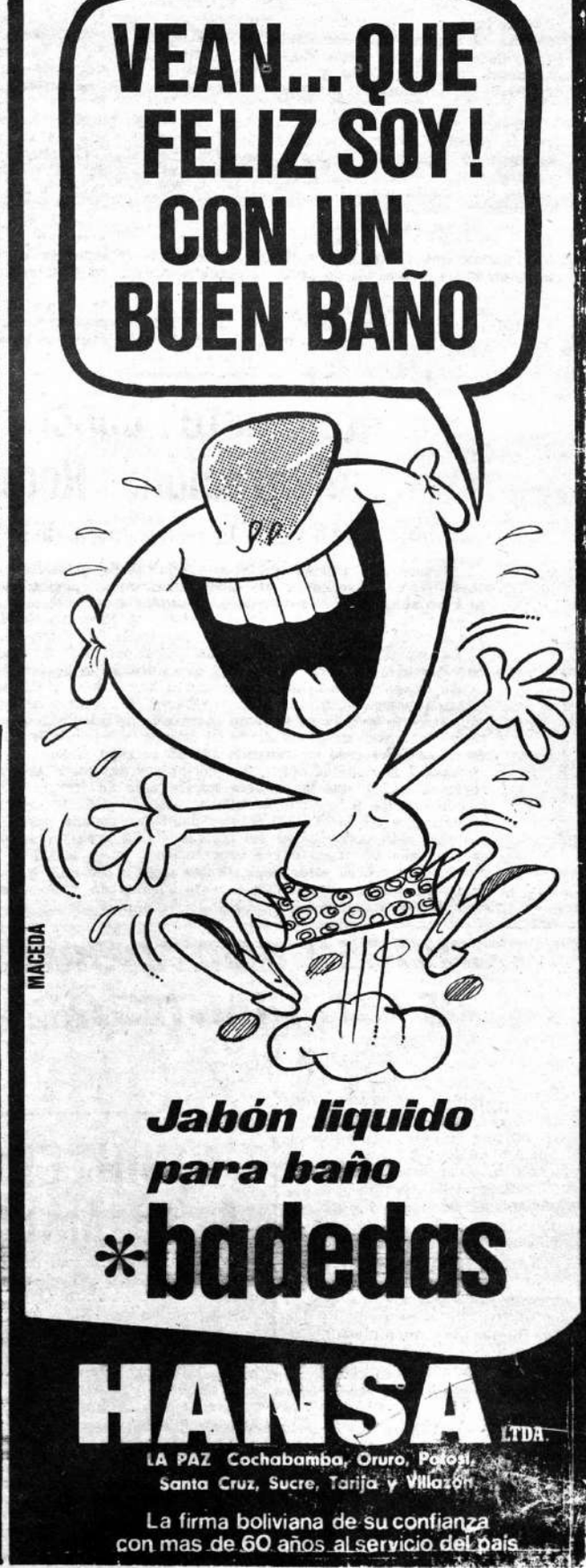

CON DIFICULTADES PERO CON FE SE CONSTRUYE CAMINO SORATA-APOLO

ESFUERZO DE 20 HOMBRES Y 2 TRACTORES

El camino carretero que unirá población de Sorata con Apolo pital de la provincia Franz Ta- o (ex-Caupolicán) de La Paz, rá concluído en el término de ño aproximadamente.

al la conclusión a que arriba- el Prefecto Waldo Cerruto y écnicos de esa entidad del Es- después de la inspección que naron a ese tramo caminero almente en plena ejecución.

e hacer notar que un solo or está cumpliendo tareas de tura de camino en toda esa factor determinante para que obra de verdadera importancia para la vinculación de La Paz con esas ubérrimas tierras del norte, no avancen con mayor celeridad.

Otro hecho saliente es que solo 20 hombres están ejecutando el trabajo de abrir una ruta de vital importancia para unir La Paz con el departamento de Pando, a través de la provincia Franz Tamayo.

El Prefecto Waldo Cerruto quedó en la ocasión gratamente impresionado por la forma como se está llevando adelante esa obra caminera, que permitirá en el futuro romper con la asfixia en que viven los pobladores de esas zonas tan ricas en recursos naturales renovables.

El trabajo de apertura de esa nueva ruta de vinculación caminera está siendo conducida por el ingeniero Windsor Kotori y 20 obreros contratados por la Prefectura pacefia.

Al respecto, los pobladores de esas regiones expresaron que por fin llegó para ellos la hora de la redención, ya que con esa vía de comunicación podrán verdaderamente integrarse al desarrollo del país y salir del estado de postración en que actualmente se encuentran.

La señalada ruta caminera parte de Sorata, atravesando las zonas de Consata, Mapiri hasta llegar a Apolo, desde donde está fácil proyectarse hacia la capital de Pando, con lo cual se habrá puesta la solución definitiva a la falta de comunicación con el oriente y evitar de esa manera la intromisión forénea que ya se nota en las regiones de Beni y Pando.

"La construcción de ese camino corretero será concretado pese a las dificultades económicas con que tropezamos en el momento" anunció el Prefecto.

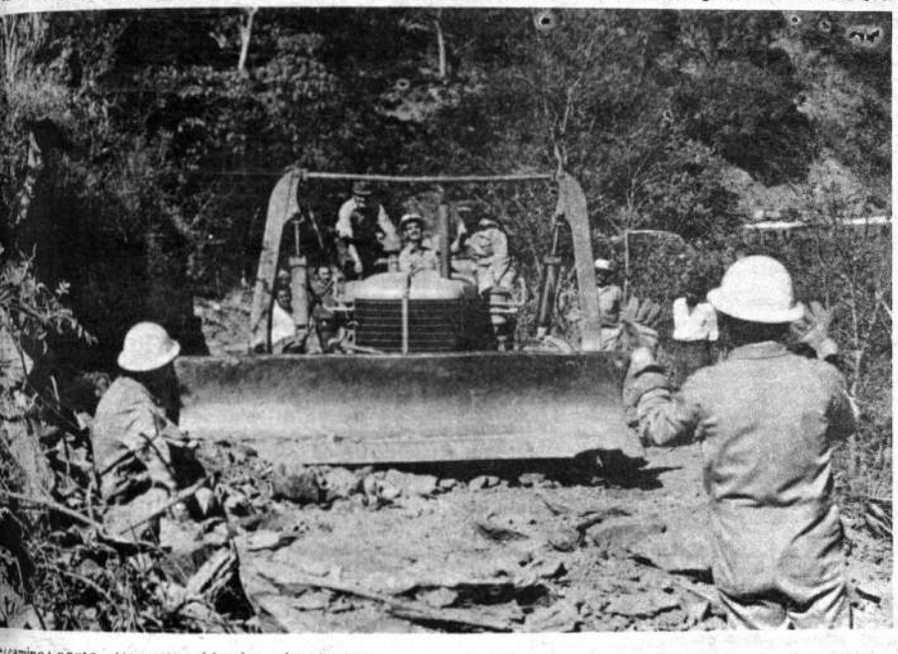

El camino Sorata—Consata—Mapiri—Apolo, importante red de vinculación se viene construyendo con un equipo de jóvenes profesionales, técnicos y obreros confiados en que su labor redundará en beneficio del país.

A la labor coadyuva positivamente, la utilización de dos tractores denominados "Caracol 1" y "Caracol 2". El "Caracol 1" es visto en la fotografía, en plena tarea.

El Departamento de Relaciones Públicas del Ministerio del Interior, informa que han recobrado su libertad los siguientes maestros que se hallaban detenidos por asuntos políticos.

Alfaro León Lionel
Barravino Gamarra Carmen
Becerra Ortiz Hernán
Baptista de la Fuente Luis
Barbery Monasterios Germán.
Chávez Taborga César
Daza Cárdenas Hugo
Espada Abastoflor Héctor
Fernández Negrete Mery
Guzmán Camacho Reynaldo
Gallardo Lozada Roberto
Gantier Gantier Ramiro
Gallardo Lozada Mario
Higueras del Barco René
Higueras Daza Gregorio
Higueras Groc Dora
Lucía Vásquez Pablo
Machado Vásquez Alfredo
Maceda Espina Víctor
Mareño Guzmán Wilge
Paz Román Germán
Paredes Ferrufino Gualberto
Quiroga Castro de Villazón Albina
Vargas Chevia Víctor
Valdivia Ledezma Néstor
Iñiguez Medrano Felipe
Ibañez Acevedo Eduardo
Riveros Aliaga Enrique
Romero Herrera Felipe
Robles de García María Candelaria
Rodríguez Aramayo Freddy
Sandi Calvimontes Roger
Díaz Lucía Alberto
Garabito Gamboa Juvenal
Claros Quiroga Lucio
Quiñones Gabriel Raúl

La Paz, 6 de junio de 1972

DEPARTAMENTO DE RELACIONES PUBLICAS

DEL MINISTERIO DEL INTERIOR

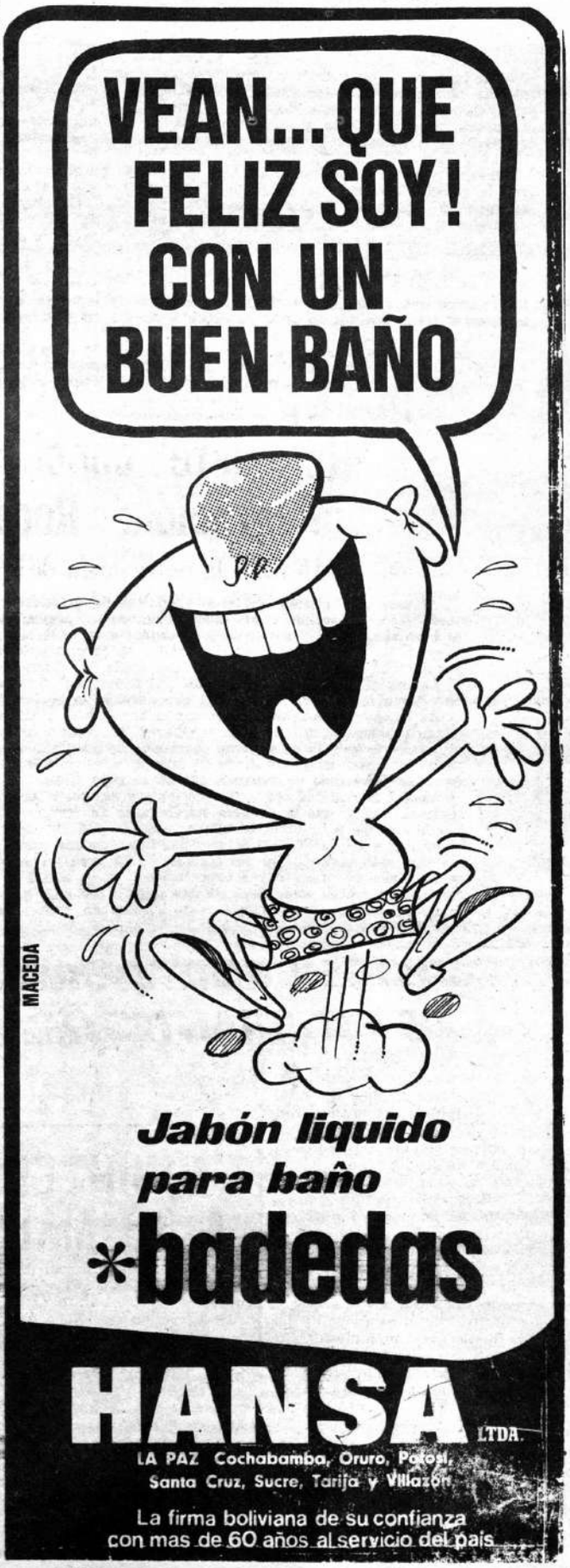

Aprobaron horarios para las jornadas iniciales: Minicopa

Bolivia con Perú el domingo: 14 Hs.

RIO DE JANEIRO, 5 (ANSA).— Seis encuentros marcarán el próximo domingo la apertura de la Copa Independencia ("Mini-Copa"), promovida por la Confederación Brasileña de Deportes (CBD), como parte de los festejos del Sesquicentenario de la Independencia de Brasil

Los juegos fijados para la primera semana de la Copa Independencia son los siguientes: Domingo (11 de junio) Grupo Uno, en Salvador (Estado de Bahia), a las 21.15 GMT: Francia vs. Caribe. En Aracaju (Estado de Sedgipe), a las 20.15 GMT: Argentina vs Africa.

Grupo Dos: en Natal (Estado de Río Grande del Norte), a las 18.00 GMT: Portugal vs. Ecuador. En Recife (Estado de Pernambuco a las 18.00 GMT Eire vs Asia

Grupo Tres, en Curitiba (Estado de Paraná), a las 18.00 GMT: (14, hora boliviana) Perú vs. BOLIVIA. En Campo Grande (Estado de Mato Grosso), a las 18.00 GMT: Paraguay vs. Venezuela.

Miércoles (14 de junio) — Grupo Dos, en Recife a las 23.30 GMT: Portugal vs. Asia. En Natal, a las 23.30 GMT: Chile vs. Ecuador.

Grupo Tres, en Curitiva, a las 18.30 GMT: Yugoslavia vs. Venezuela. En Campo Grande, a las 20.00 GMT: Perú vs Paraguay.

Jueves (15 de junio) — Grupo Uno, en Maceio (Estado de Lagoas), a las 24.00 GMT: Francia vs Africa. En Aracaju, a las 24.15 GMT: Caribe vs Colombia.

Domingo (19 de junio) — Grupo Uno, En Maceio, a las 20.15 GMT: Argentina vs. Caribe. En Salvador, a las 16.00 GMT: Francia vs. Colombia.

Grupo Dos, en Recife, a las 20.15 GMT Eire vs. Ecuador.

Grupo Tres, en Campo Grande, a las 19.30 GMT: Yugoslavia vs BOLIVIA. En Manaos (Estado de Amazonas), a las 20.00 GMT: Perú vs. Venezuela.

CANCELARON LA VISITA DE DANUBIO

.No vendrá Danubio del Uruguay para jugar con Bolívar, este fin de semana

La visita fue cancelada ayer por los dirigentes académicos en razón de que la entidad "charrúa" no cumplió con requisitos indispensables para su presentación, entre ellas, no remitió nómina de su delegación ni material propagandistico. Este hecho, sumado al temor de un quebranto económico, motivó la cancelación de esa visita.

Empero, Bolívar aprovechará que le fue concedido el estadio Hernando Siles, para efectuar un encuentro interdepartamental frente a un conjunto cochabambino (Aurora o Wilsterman) o San José de Oruro.

Motos:

POSTERGARON EL CIRCUITO

Fue postergada hasta el proximo domingo la competencia motociclistica que se realizará en el circuito del Barrio del Magisterio (Alto Obrajes) con los auspicios de la Junta Vecinal de esa zona y la Organización del Moto Club Boliviano.

Dirigentes del motociclismo paceño, hicieron saber que en esa oportunidad sólo se correrán dos categorías, 250 y 350 centímetros cúbicos de cilindrada y los premios disputados serán dados a conocer por el directorio de la junta vecinal auspiciadora de este evento.

Las inscripciones estan abiertas a partir de la fecha y hasta el sábado siguiente en la avenida del Maestro 1078 (Barrio del Magisterio).

Esta prueba se la realiza para realzar los festejos de la semana del maestro.

"Apertura" en basquet

.La segunda fecha del campeonato "Apertura" de baloncesto, se cumplirá esta noche, desde las 19 horas, en la cancha principal del Coliseo "Ciudad de La Paz".

Gimnasia y Esgrima colejará con Estudiantes Juniors y Litoral con Simón Bolívar por la división masculina, en tanto que en damas rivalizarán Simón Bolívar y Municipal.

Todos los equipos reforzaron adecuadamente sus líneas en procura de pelear las primeras colocaciones, razón por la que tiene atractivo la reunión canastera programada para hoy.

ELEVARON INFORME SOBRE GIRA DE EQUIPO PERUANO

LIMA, 5 (ANSA).- De no haber sido jugado en Europa, muchos seguirían creyendo que el fútbol peruano no tenía ya nada que aprender y que las duplas mágicas o los atómicos wings, podían definir en cualquier momento, cada partido contra cualquier rival.

Así se expresa en la conclusión de su informe sobre la referida gira, Bernardo Ortiz de Zevallos, presidente de la delegación de fútbol que intervino en la reciente gira por tres continentes, cuando la selección estaba a las órdenes del técnico húngaro Lajos Baroti, cesado de sus funciones despues de la misma, por dirigentes de la Federación Peruana de Fútbol.

Bernardo Ortiz de Zevallos reconoció el amplio margen de superioridad que separa al fútbol europeo del peruano, y admitió la necesidad de transformar el seleccionado nacional.

En una parte de su informe, Ortiz de Zevallos anunció que Holanda, cuyo seleccionado venció al de Perú 3 a 0, había ofrecido al seleccionado peruano ser centro de capacitación como cuartel de operaciones, para el caso de que tuviera que enfrentar a la Unión Soviética o Francia en la segunda fase eliminatoria para el mundial de Alemania de 1974.

Tal posibilidad quedará abierta, añade Ortiz en su informe, si el Perú logra eliminar previamente en Sudamérica a Chile y Venezuela. El ganador de la tercera serie eliminatoria sudamericana en la que interviene Perú, se enfrentará al vencedor del noveno grupo de europa.

Desde los comienzos de la gira, prosigue Ortiz de Zevallos, el entrenador Lajos Baroti se quejó de su constante mala suerte, y ello determinó que ante los resultados adversos fuera absorbido por un estado de pesimismo que se contagió en gran parte a los jugadores.

.Farías, jugador que reforzó a Strongest, protagoniza una de las jugadas del partido amistoso que se cumplió el pasado domingo en el estadio Hernando Siles.

Profesionales

Dr. Edgar Tardío Domínguez

MEDICO — CIRUJANO — OCULISTA

Especializado en la Universidad de París (FRANCIA). Miembro Activo de la Sociedad Francesa de Oftalmología e Instituto Barraquer de Barcelona (ESPAÑA). Ex-asistente del hospital HOTEL DIEU de París.

MEDICINA Y CIRUGIA DE OJOS, ESTRABISMOS, CATARATAS, GLAUCOMA, DESPRENDIMIENTOS DE RETINA, TRANSPLANTE DE CORNEA, TRAUMATOLOGIA OCULAR, MEDICION DE LENTES, LENTES DE CONTACTO

Consultorio: Federico Zuazo 1553. Teléfono 43235. Casilla 5081

Atiende todos los días de 11 a 12 y de 14 a 20 SABADOS de 9 a 12

ON PARLE FRANCAIS

Dr. Félix Saunero Rojas

GINECOLOGO OBSTETRA ESPECIALISTA

Ex-Residente del Hospital de Gineco Obstetricia Nº 1 de México D.F.

Enfermedades de señoras — Atención Prenatal — Partos

Consultorio: Belisario Salinas 228 — Consultas de 4 a 7

Teléfono Consultorio 41003 — Domicilio 20227

Dr. Eduardo Maldonado R.

PROBLEMAS DE LA PERSONALIDAD Y DE LA CONDUCTA

Anuncia que viajó al exterior y que a su retorno atenderá en su nuevo consultorio del Edificio "VICTORIA" Av. Arce esq. Goitia, segundo piso Tel. 23915. Reservaciones a partir del lunes 20 de diciembre.

Dr. José L. Morales Mendieta

CIRUJANO ESPECIALISTA

Post-Grado Universidad Nacional y Católica - Córdoba - Argentina. Enfermedades y cirugía del CUELLO — BOCIO — ESTOMAGO — HIGADO y VIAS BILIARES — PANCREAS — INTESTINOS — HERNIAS — VARICES y sus Complicaciones — CIRUGIA DE MAMA.

Consultas Hs. 15 a 19 - Edificio Cine Scala - 3º piso Telf. 22692 - 55945 - Cas. 4143

Dr. Eduardo Figueroa Erazo

DENTISTA ESPECIALISTA EN NIÑOS

Estudios de post—grado realizados en la Universidad de Osaka (Japón) Atiende tratamientos de la especialidad y trabajos de prótesis en adultos.

Consultorio: Ayacucho 230 — Edificio cine Scala 3er. piso. Teléfono 22692 — 24143 — Favor reservar hora.

Dr. Nils D. Noya Tapia

MEDICO PSIQUIATRA -- PSIQUIATRA INFANTIL

U.M.R.A. Centro Médico Nacional de México D.F. — Consultorio Mercado 1115 (Edif. Guerrero 3er. piso Of. 2 Teléfono 22132 Atiende de hs. 16 a 20 — English Spoken — Casilla de Correo 1395.

PARTO SIN DOLOR Y SIN TEMOR

Dr. Ladislao Hermosa Rivera

EDUCACION DEL PARTO —CURSOS ESPECIALES— TRATAMIENTO DE SECRESIONES VAGINALES, DEL ACNE, DE LA ENFERMA MENOPAUSICA, ESTERILIDAD, CAUTERIZACION DE ULCERAS, ENFERMEDADES GINECOLOGICAS.

CONSULTORIOS: HORAS 14 a 17. EDIFICIO ASBUN nuevo (Yanacocha esquina Mercado) 4to. piso. Teléfono Nº 29463 HORAS 17 a 19 .COMERCIO 819. TELEFONO Nº 23219

Laboratorios Roux

Dr. Rubén Tejada Andrade

Dr. Miguel Velázquez P.

ANALISIS: Sangre, química de la sangre, orina, heses, líquido ceraquideo, pruebas del embarazo, parasitológicos, bacteriológicos y químicos en general — Jugo gástrico y duodenal

ATENCIONES: De 8 y 30 a 12 m. y de 15 a 19 p.m.

DIRECCION: Av. Camacho 1223 (Esq. Ayacucho) Edf. Kraul 5to. piso, Tel. 24528, Casilla 2665. Tel. Domicilio 21122

SUSPENDERIAN AL JOVEN NADADOR PERUANO BELLO

LIMA 5 (ANSA).— A través de una entrevista radial, el presidente de la Federación Peruana de Natación, Carlos Quiroga Gutiérrez, anticipó la posible suspensión del nadador peruano Juan Carlos Bello.

Esta medida vendría a sumarse a la inhabilitación por un año impuesta al entrenador Ismael Merino por desacato a la entidad. La advertencia del principal vocero de la Federación quedó abierta ante la perspectiva de que Juan Carlos Bello insista en seguir entrenando con Ismael Merino y rehuse someterse a la dirección del entrenador argentino Alberto Carranza.

La tajante actitud de la Federac ha ubicado a Bello en el problema abandonar al antiguo compañero lo alentó, y adiestró en los momen más difíciles, o por el contrario, ab donar su preparación para las pr mas olimpiadas de Munich, Alema y optar por su retiro de la activi deportiva.

Al suspendérsele en sus funcio al entrenador Merino, la Federació vio obligada a ordenar el traslado argentino Alberto Carranza a Pi norte del país y lugar de los entr mientos, para dirigir a Bello y a lo tros nadadores.

Chilenos a China

Santiago de Chile 5 (ANSA).- Se afirmó que la selección joven de Chile, menos de 23 años, aceptó la invitación que le formulara la República Popular China y efectuará una serie de partidos en Pekin. También extenderá su gira a Australia

El gobierno chino le hizo llegar una invitación a la selección chilena. En un principio estuvo en duda que se aceptará el ofrecim que era muy ventajo sajes y estada pagado do que la selección a le, para la fecha fijad los Chinos, mediados te mes, se encontrar Brasil disputando el mundial.

Sin embargo ahor nala que será la sele jovenes en la que empren ta gira, bajo la direcci entrenador Raúl R que hasta poco dirigi primer cuadro chile ta que llegóa esa di técnica el Alemán R tendorf.

Chile viajará el pr 16 y jugará cuatro pa en China y Australia se hacen gestiones pa putar otros dos en

OFERTAS-OFERTAS-OFERTAS

COMERCIAL "ALAS"
GALERIA LUZ Tel. 29734
Alquila casa amoblada 3 dormitorios, jardín, dependencias. Avenida Busch $b. 2.000.

COMERCIAL "ALAS"
GALERIA LUZ Tel. 29734
Alquila departamento un dormitorio, dependencias. San Pedro.

COMERCIAL "ALAS"
GALERIA LUZ Tel. 29734
Alquila departamento tres dormitorios, dependencias Miraflores $b. 1.200.

COMERCIAL "ALAS"
GALERIA LUZ Tel. 29734
Alquila chalet tres dormitorios, jardín, garaje, teléfono. Irpavi.

COMERCIAL "ALAS"
GALERIA LUZ Tel. 29734
Alquila departamento amoblado dos dormitorios, dependencias. Sopocachi.

COMERCIAL "ALAS"
GALERIA LUZ Tel. 29734
Alquila oficina en Edificio Alameda. Prado

ALQUILA CONFORTABLE CASA
Cinco dormitorios, escritorio, sala estar, dependencias jardín garaje. Campos. San Jorge. COMERCIAL "ALAS". Tel. 29734.

COMERCIAL "ALAS"
GALERIA LUZ Tel. 29734
Anticrético departamento dos dormitorios, dependencias. Indaburu. $b. 40.000.

COMERCIAL "ALAS"
GALERIA LUZ Tel. 29734
Anticrético: Casita Villa Fátima. $b. 10.000, Habitación, baño, cocina. Yanacocha. $b. 12.000.

COMERCIAL "ALAS"
GALERIA LUZ Tel. 29734
Anticrético departamento pequeño. Jorge Saenz $b. 25.000.

COMERCIAL "ALAS"
GALERIA LUZ Tel. 29734
Anticrético asoleado departamento tres dormitorios, jardín, garaje, dependencias. Villa Fátima.

COMERCIAL "ALAS"
GALERIA LUZ Tel. 29734
Vende casa cuatro dormitorios, dependencias. Facilidades de pago. Puerto Rico.

COMERCIAL "ALAS"
GALERIA LUZ Tel. 29734
Vende terreno 318 M2. Bella Vista. Obrajes. Buena ubicación.

PRESTO DINERO
En primera hipoteca, cualquier cantidad, trámites en el día. COMERCIAL "ALAS" Tel. 29734.

NECESITA CASA
O departamento amoblado, vacía, tres dormitorios dependencias. Sopocachi, San Jorge, Obrajes. Familia honorable, garantizada Ref. COMERCIAL "ALAS" Tel. 29734.

CASAS PROPIETARIOS DE
Si desea alquilar ó dar en anticrético pase a COMERCIAL "ALAS" donde será atendido con clientes de reconocida solvencia, garantía. PROPIETARIOS NO PAGAN COMISION. Galería Luz Tel. 29734.

HERRERA EXPONDR TITULO

Ciudad de México 5 (A El campeón mundial de pe Rafael Herrera, de México contrato que lo compromet vamente a exponer su coron ximo 15 de julio en Panamá local Enrique Maravilla

La ceremonia se desarrol sede de la Embajada de Par presencia del embajador de en México, Emiliano Aroz Vallarín.

Por efectuar dicho com campeón mexicano cobrará ma record para un element división, de 120 mil dólar yendo derechos de las tran televisiva que se efectuará a

SAN FELIP CON MELGA

Santiago de Chile 5 (AN próximo martes se dirigirá el club campeón de fútbol Unión San Felipe. Este cu provechará el receso del to leno (para dar paso a la ac de la selección en el Minir de Brasil), para realizar u deportiva.

En esta capital se infor San Felipe jugará en Lima chas de provincia. Su deb frente a Melgar, en Arequi teriormente enfrentará al A en Lima, al cuadro del Ge Chimbote y en Huancayo c lección local. También se pl un último partido en Iquito

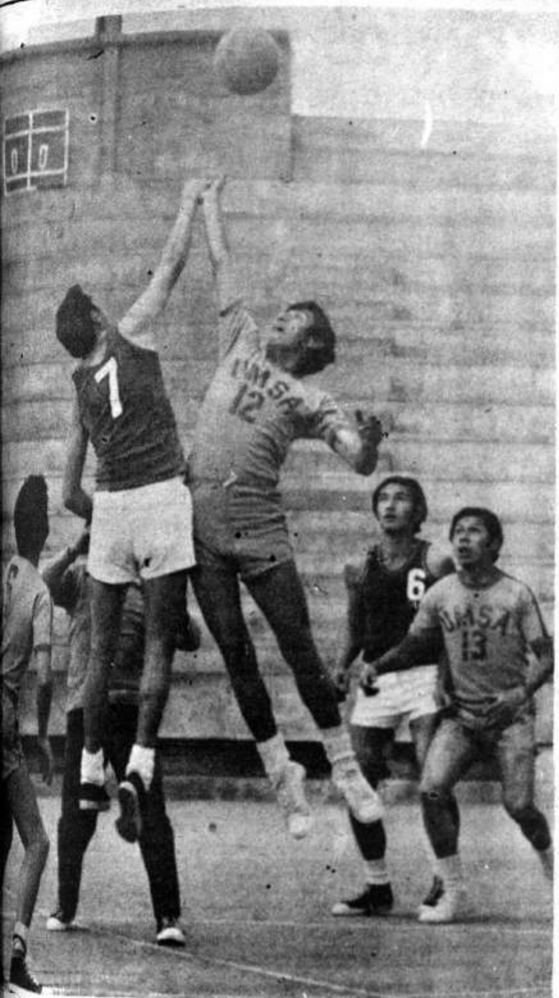

.Beltrán (7) de Municipal y Copaja (12) de Universitario. El comienzo del torneo "Apertura" de baloncesto. Hoy proseguirá la justa.

PARAGUAY GANO A BOCA POR 2-1

COTEJO DE PRACTICA CUMPLIDO EN ASUNCION

ASUNCION, 5 (ANSA).— En el encuentro de fútbol realizado ayer en el estadio de la Liga, la selección paraguaya para la Mini Copa del Brasil venció por dos goles a uno al conjunto argentino de Boca Juniors en partido amistoso. El equipo paraguayo entró a jugar con Benitez, Molina, Ortiz, Aquino, Leguizamón y León, Godoy, Alcides, Sosa, Arrua, Escóbar, Diarte y Lorenzo Giménez. Boca por su parte formó con Roma, Melendez, Marzolini, Malbernat, Pachamé, Rogel, Ponce, Palacios, Curioni, Medina y Villagra. Dirigió el encuentro el árbitro paraguayo Rodolfo Osorio. Los cambios en Boca Juniors fueron· Trufero por Curioni y Suñé por Marzolini.

En la selección paraguaya, Verza por Arrua y Maldonado por Diarte.

El primer tiempo fue jugado intensamente y con un notorio predominio del equipo local pese al buen juego de Boca. A los diez minutos Godoy abrió el marcador con un violento disparo desde unos treinta metros.

A los cuarenta minutos Paraguay se puso dos a cero con un gol convertido de cabeza por Molinas. En la segunda fracción el juego se torno monótono y con fallas en los dos equipos. Boca Juniors buscó afanosamente acortar el marcador, lo que consiguió a los ocho minutos por intermedio de Trufero que aprovechó una falta de la defensa local. De allí en ambos equipos trataron de llegar al gol pero finalizó el partido sin mas tantos. A los treinta minutos de la segunda etapa por demorar la ejecución de un tiro libre fue amonestado el cuadro visitante, medida esta que fue protestada por Trufero, que fue expulsado.

.Roberto delantero de Botafogo. Pique sensacional grandes reflejos físicos.

¿EN VENTA RIVERA?

Turín, 5 (ANSA).— Milán pone en venta a Rivera según los rumores recogidos hoy por el dia turinés "Stampa Sera" que se ocupa de los contratos actuales en el mercado futbolístico italiano a una semana de terminar el campeonato de primera división.

"La sociedad rojinegra —cree saber el diario— ofreció Gianni Rivera —medio ala, clase 1943— a Juventus solicitando canje por Pietro Anastasi —centroforward, 1948".

"Fue neto el rechazo —continúa el rotativo— por parte de los responsables negriblancos que consideran imprescindible al centroforward".

El diario conjetura que ello puede resultar amargo a Rivera; el jugador "es inclusive ofrecido: señal que en la economia del juego rojinegro ya no es considerado indispensable".

El articulista añade: "También sin Rivera, por otra parte, Milán hizo nueve puntos sobre diez en los últimos cinco partidos".

EMPATO TEAM CHILENO

...SANTIAGO DE CHILE, 5 (ANSA).— La selección chilena de fútbol empató a un gol con el equipo de primera división Huachipato, en un partido de práctica que jugaron en la cancha de estos últimos, en el puerto de Talcahuano, a 500 kilómetro al sur de esta capital.

El equipo chileno no alineó a diversos titulares que se quedaron en Santiago, ya que este partido tenía la finalidad de ver en acción algunos hombres que aun estaban en la duda si viajaban o no a Brasil, al Minimundial. El cuadro chileno se dirigirán el próximo sábado y de allí continuará a Natal y Recife, donde jugará.

Esta tarde el equipo chileno se hizo presente en el marcador por intermedio de Farías, mientras que por Huachipato, empató el argentino Norberto "Toro" Raffo.

BENFICA NUEVAMENTE CAMPEON DE PORTUGAL

LISBOA, 5 (ANSA).— Ante más de sesenta mil espectadores Benfica venció por tres a dos a Sporting y logró la "Copa de Portugal". El encuentro fue sumamente reñido y como se había llegado al final del tiempo reglamentario con un empate en dos goles debieron jugar treinta minutos más, ocasión en que Eusebio marcó el gol, de victoria, como antes había logrado los otros de su equipo.

Durante la mayor parte del encuentro Sporting dominó las acciones, y algunos contragolpes de Benfica y, en especial la magnífica acción de Eusebio que hizo los tres goles de su conjunto le permitieron superar a su encarnizado rival.

Los goles para Sporting fueron convertidos por Pérez y Dinis.

COPA ITALIANA:

RESULTADOS DE LA PRIMERA FECHA

ROMA, 5 (ANSA).- *Resultados de la primera fecha de los dos grupos finales de la Copa Italia de Fútbol (los ganadores de los dos grupos disputarán la final):*

GRUPO A:
Inter 3 — Juventus 1, Torino 0— Milán 0.
GRUPO B:
Bologna 2 — Napoli 2, Lazio 1 — Fiorentina (jugado el miércoles pasado).

.Nei con el esférico. Aragón que se acerca y Méndez que quedó atrás. El mediocampista carioca impresionó favorablemente por su dominio del balón.

MOTOS: PREPARAN CIRCUITO CAMBA

. El día 18 de este mes se realizará la competencia automovilística denominado "Circuito Algodonero", en la ciudad de Santa Cruz. Dirigentes de la Comisión Deportiva del Automóvil Club Boliviano, señalaron que esa prueba está reservada para coches de cilindrada limitada de hasta 1.600 centímetros cúbicos.

El recorrido asignado para esa carrera y que tiene una extensión total de 210 kilómetros es el siguiente: Santa Cruz, Avenida de Circunvalación lado este, Camino a Cotoca, Colonias de Menonitos y Okinawa, La rochela, la Esperanza, Guabirá Montero, Warnes y Santa Cruz.

ENTREGARON PLANOS PARA AMPLIACION DE ESTADIO

TRABAJOS DURARIAN DIECIOCHO MESES

. Los planos para la ampliación del estadio "Hernando Siles", fueron entregados ayer en ceremonia cumplida en el despacho del ministro de Urbanismo y Vivienda, Sergio Leigue.

El receptor de esos importantes documentos fue el Director Nacional de Deportes, Julio López Videla

Según el cálculo de [los téc]nicos encargados de [la ela]boración de los pl[anos, el] estadio dará cabida [a ...] 104 personas y el c[...] representará la erog[ación de] un millón 350 mil [...] Estará concluido en [...] ses, una vez se ini[cien los] trabajos.

Para acelerar el pr[in]cipio de las obra[s, el titu]lar del Comité Naci[onal de] Deportes, José Gama[rra Zo]rrilla, visitará al Pri[mer Man]datario, Hugo Ban[zer Suá]rez, a fin de lograr e[l respal]do gubernamental [...] aval de dos millone[s de dó]lares ya concedidos [por or]ganismos crediticios [...]mericanos, dinero [que] servirá para amplia[r el esta]dio miraflorino y t[...] el Coliseo "Ciuda[d de La] Paz".

Gamarra se reun[irá tam]bién con el ministr[o de Fi]nanzas, Edwin Ro[...] "para definir el p[...] económico del depor[te".]

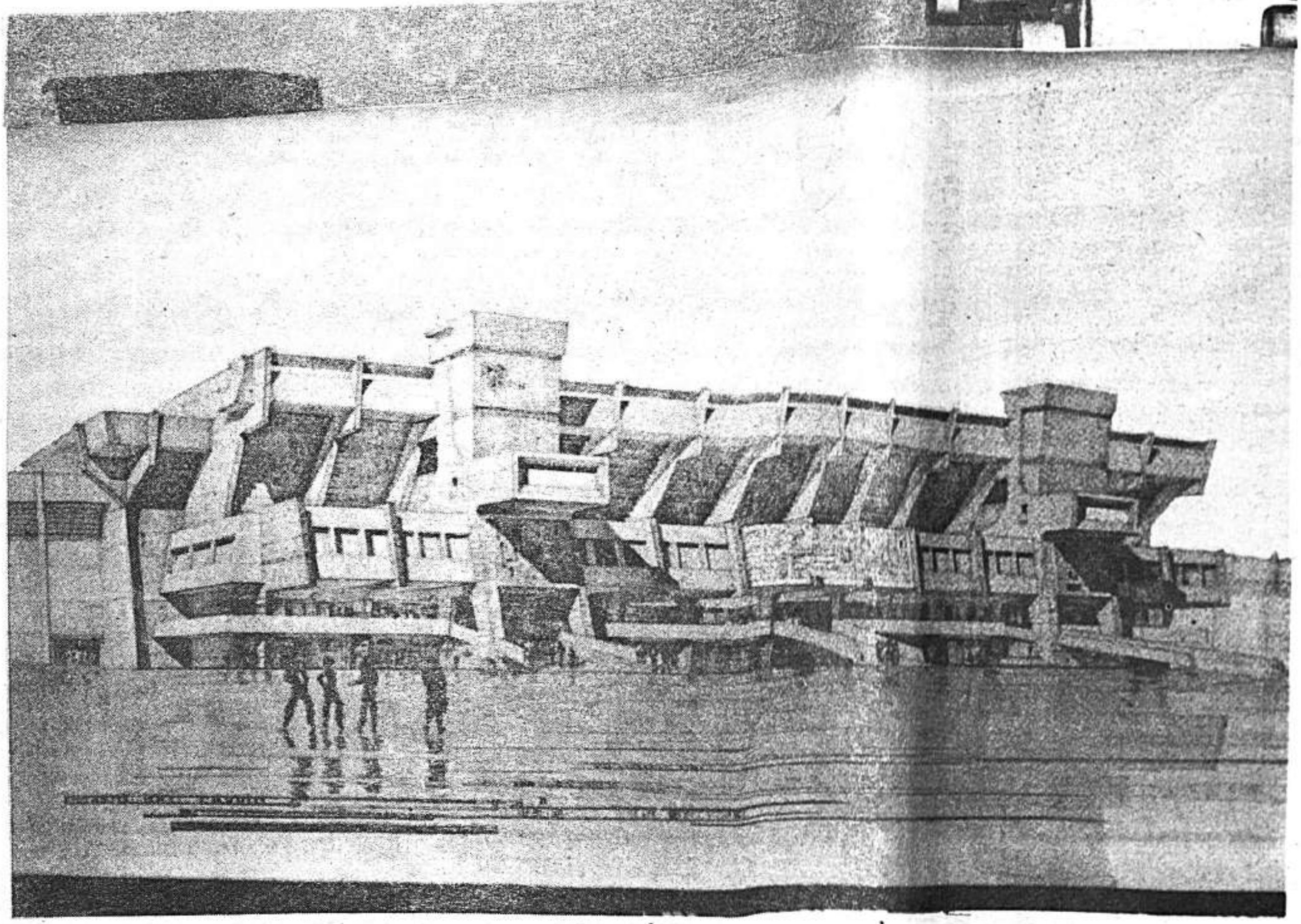

. La fachada del [futu]ro estadio Hernan[do Si]les". Hasta ahora [pare]ce ilusión, pero co[n bue]na voluntad y obv[iando] papeleos inútiles, [puede] ser realidad en 1[8 me]ses.

TODO DISPUESTO PARA EL VIAJE DEL SELECCIONADO

LA DELEGACION SALE PASADO MAÑANA

[illegible] que conformará la delegación nacional que concurrirá a la Mini Copa "Independencia" que se iniciará el domingo en el Brasil.

El grupo [illegible] lizará el jueves [illegible] Aéreo Boliviano, vía [illegible] San Pablo [illegible] para trasladarse luego hasta Campo Grande y Manaos, [illegible] en los que deberán enfrentar a los combinados de Perú, Venezuela, Paraguay y Yugoslavia.

Presidirá el plantel Julio Miranda, delegado Humberto Jordán, entrenador Rubén Saldaña, preparador físico Guido Ferrufino, médico José Hinojosa, kinesiólogo Luis Gadea, utilero Oscar Rodríguez, periodista Juan Carlos Costas y adjunto Raúl Palazuelos y los siguientes jugadores: Guery Agreda, Miguel Antelo, Gerson Balcázar, Ramiro Blacutt, Hernán Cayo, Félix Chávez, Erwin Frey, Jesús Herbas, Juan Carlos Fernández, Luis Iriondo, Jorge Jaime Jiménez, Carlos Jiménez, Clemente Leaños, Nicolás Linares, Ovidio Meza, Jorge Moreno, Jaime Olivera, Mario Pariente, Hugo Pérez, Jaime Rimazza, Tito Saavedra y Arturo Saucedo Landa.

NO VIENE "DANUBIO"

Inf. Pag.

Copa "Stevens": No encuentran la sede

. Si bolivianos y peruanos no se ponen de acuerdo para los encuentros por la Copa "Stevens", respecto a la sede, la Federación Nacional del "deporte blanco" propuso llegar al sorteo en la Embajada peruana en nuestro medio.

Requerimientos de ambas partes, en sentido de lograr para sí la sede, fueron intercambiados hasta la víspera sin que ninguna Federación ceda en su posición, este hecho fue analizado por los federativos compatriotas quienes comunicaron a sus similares incaicos la determinación adoptada por ellos respecto de l[le]gar a sorteo si es que los peruanos no quieren jugar en Cochabamba, así como los bolivianos no quieren viajar a Lima.

En el curso de esta semana se conocerá la respuesta oficial de los dirigentes del país vecino respecto a la última consulta.

. El ministro de Urbanismo y Vivienda, Sergio Leigue, deposita en manos del Director de Deportes, Julio López Videla, los planos para ampliar el estadio miraflorino. Completa la escena el titular del Comité Nacional de Deportes, José Gamarra Zorrilla.