UN NUEVO PLAZO PARA LIBERAR A INDUSTRIAL ARGENTINO: 36 HORAS

NOTIFICO EL "ERP"

-BUENOS AIRES, 26 (ANSA).—El "Ejército Revolucionario del Pueblo", que mantiene en su poder al director general de Fiat Concord Oberdan Sallustro, concedió un nuevo plazo de 36 horas para que se cumplan las condiciones impuestas para la liberación del industrial.

En el documento, que fue hecho llegar a un vespertino de esta capital, mediante el habitual sistema del llamado anónimo, los guerrilleros indican que "mantienen integramente los siete puntos del pliego de condiciones para liberar definitivamente al señor Oberdan Sallustro".

De estos siete puntos como se sabe la Fiat accedió a cumplir los cinco que estaban a su alcance en tanto que por los dos restantes, liberación de 50 presos políticos y de los trabajadores de Fiat detenidos, el gobierno se negó terminantemente a "negociar con delincuentes".

Así lo notificó el "ERP" mediante su comunicado número cinco, cuya aparición, abrió un compás de espera en las horas de angustia y tensión que se viven en la Fiat y en la familia de la víctima, desde el pasado miércoles, cuando fue perpetrado el secuestro.

DIARIO DE LA MAÑANA
hoy
DEFENDER EL DERECHO Y LA LIBERTAD
CON LAS IDEAS Y NO CON LAS ARMAS
(Alfredo Alexander)
AÑO IV La Paz, lunes 27 de marzo de 1972. No. 1.079

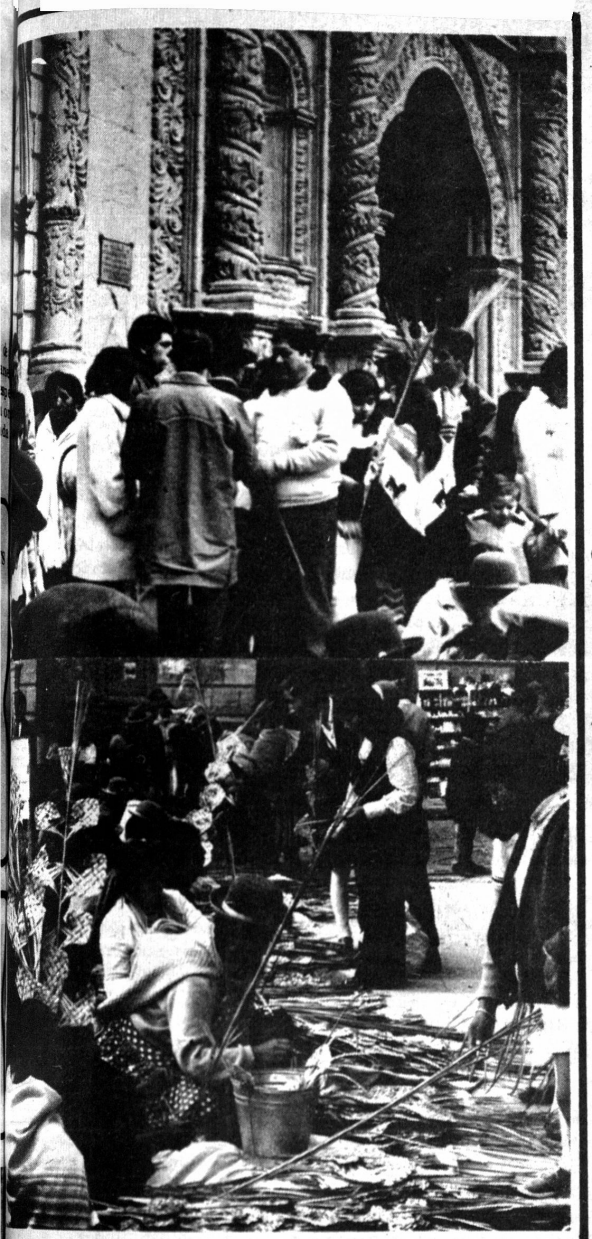

DOMINGO DE RAMOS

-Las iglesias y templos católicos paceños se vieron ayer colmados de feligreses al celebrarse la tradicional Feria de Ramos que inicia la festividad religiosa de Semana Santa.

El pueblo católico recordó la entrada de Jesucristo a la Ciudad Santa de Jerusalén procediendo a la bendición de las palmas en todos los templos donde se celebraron oficios religiosos. El acto central se desarrolló, como es costumbre, en la Catedral Metropolitana de Nuestra Señora de La Paz, donde fue oficiada una misa concelebrada por el Arzobispo de La Paz Monseñor Jorge Manrique a la que asistió numerosa concurrencia.

En la fotografía los fieles católicos adquiriendo de las puertas de los templos las tradicionales palmas que luego serán bendecidas.

MINERIA SIGUE SIENDO SOSTEN DE LA ECONOMIA

-La exportación minera constituye el rubro predominante en la economía del país. El sector agropecuario acusa déficits considerables y disminución paulatina según afirma el ministro de Planificación, Julio Prado Salmón.

Señala que la exportación de minerales en 1971 alcanzó el 82,2 por ciento; en tanto que el de productos agropecuarios se registró para el mismo año en un 4,7 por ciento, significando una disminución con referencia a lo sucedido en 1967 que fue del 6,4 por ciento. (Información página 3).

24 PAGS. EXIJA CON ESTA EDICION HOY DEPORTIVO $b. 1

LLEGAN HOY PERSONEROS DEL ACUERDO DE CARTAGENA

-Altos personeros de la Junta del Acuerdo de Cartagena llegarán hoy al país para entrevistarse con autoridades del gobierno y estudiar la marcha del proceso de integración subregional Andina.

Salvador Lluch Soler y Felipe Salazar Santos vendrán desde Lima—Perú (Sede del Consejo) para cumplir el objetivo señalado durante dos días.

INUNDACIONES DEL PERU CAUSARON MAS PERDIDAS QUE TERREMOTO DE 1972

-LIMA, 26 (ANSA).— Las inundaciones registradas en las zonas norte y sur del país como consecuencia de los desbordes de ríos de la costa, causaron más pérdidas que el violento terremoto de 1970.

La declaración en tal sentido fue formulada por el ministro de Transportes y Comunicaciones, general Aníbal Meza Cuadra, en el curso de una conferencia de prensa, luego de una gira realizada por las zonas afectadas.

El titular de ese despacho estimó que las pérdidas en la agricultura y en la estructura vial ascienden aproximadamente a quinientos millones de soles (doce millones y medio de dólares).

El ministro Meza Cuadra calificó la situación en las zonas devastadas por las inundaciones de difícil, de emergencia y sumamente grave. (Información página 6).

DRAMATICO PEDIDO DE LA ESPOSA DEL DIRECTOR DE FIAT

-BUENOS AIRES, 26 (ANSA).— Un nuevo y dramático llamado formuló al Ejército Revolucionario del Pueblo la esposa del director general de Fiat Condord, secuestrado el pasado miércoles por los guerrilleros.

La señora Ida Sallustro convocó a los periodistas de los diarios, radio y televisión, ante quienes se presentó con los ojos llenos de lágrimas. Con la voz quebrada por la emoción la esposa del dirigente industrial se dirigió a través de la prensa al "ERP" para dirigir una súplica a su comandante, a quien le pidió "en nombre de Dios, en nombre mío y en nombre de mis hijos" que libere a su marido.

Señaló la señora Sallustro que el único medio que tenía para comunicar con su esposo y con los secuestradores era la prensa, por lo que había nuevamente apelado a los representantes de los medios de difusión.

ION●OPINION●OPINION●OPINION●OPINION●OPINION●OPINION●OPINION●OPINION●OPINION●OPINION●OPINION●OPINION●

La Paz, lunes 27 de marzo de 1972

Directores: BERTHA ALEXANDER DE ALVESTEGUI-TERESA ALEXANDER DUPLEICH-MARIO VARGAS RODRIGUEZ

hoy

FUNDADOR: ALFREDO ALEXANDER JORDAN-PRESIDENTE DEL DIRECTORIO: HUMBERTO PALZA SOLIZ

EDITORIAL

LA CONTINUIDAD EN LAS RELACIONES INTERNACIONALES

Dos de los defectos que con más frecuencia se hace notar de la idiosincrasia boliviana, son la ausencia de memoria y la falta de continuidad o persistencia en el pensamiento y en la obra. Si se las analiza de cerca se advierte que son, en realidad, una misma cosa. Quien olvida, no está en condición de mantener la hilación de lo que idea o de lo que obra. Cada vez tiene que comenzar de nuevo y sin duda que en diversa dirección o sentido. Si esta es la conducta en la vida personal no puede ser distinta en el orden colectivo. Cuestión de educación, sin duda alguna, porque el ejercicio de la memoria es un hábito como cualquier otro. En suma, Bolivia es un país "olvidadizo". Los historiadores a quienes mejor que a nadie consta el vicio, lo ponen de relieve constantemente.

Otra de las críticas también socorridas —en directa conexión con lo anteriormente mostrado— es la falta de unidad y secuencia de que ha adolecido permanentemente el manejo de nuestras relaciones intrnacionales. Aún en el caso de la aspiración marítima si bien mantenida inalterable y fija, la política que se ha mantenido —en este caso debe entenderse por política los actos, métodos y procedimientos— nunca han sido siempre los mismos. El que quiera tomarse el trabajo de revisar esa historia se encontrará con el panorama más diverso de acercamientos, distanciamientos y períodos intermedios con respecto al país objeto de la reclamación. No se olvide que hubo el tiempo de gobiernos liberales que fueron los del idilio con Chile, del que se pasó, sin solución de continuidad, a la orilla opuesta con los gobiernos republicanos y desde entonces otros aflojamientos y tensiones.

Tampoco es mayormente diverso lo que ha ocurrido en la conducción de los intereses públicos por otros despachos, pero limitando la visión al despacho de Relaciones Exteriores, no es de sorprender la discontinuidad a menos que se trate de ministros especializados, que consagraron su vida a la materia internacional que por hallarse empapados en ella serán los primeros en conservar la tradición o sea el pensamiento y las aspiraciones uniformes. Pero como no siempre es este el caso y más bien el menos corriente, resulta que el por primera vez llegado o tiene que ponerse a aprender atropelladamente o, si es más honesto, acudir a la consulta de sus colaboradores o, menos fácil que esto, recurrir a los archivos. Qué dignatario que es, además, premier del gabinete conforme a nuestra práctica, que supone inmensidad de ocupaciones y responsabilidades, ha de tener tiempo suficiente para ponerse a consultar archivos con la minuciosidad con que debe hacérselo.

La forma de reparar esta deficiencia que a simple vista se la advierte seria y digna de atención, no sería sin embargo asunto del mundo con poca voluntad que quiera poner algo de los tantos que llegan a la cabeza de la Cancillería. Sabemos que más de una vez se les ha propuesto elaborar un registro y mejor si decir diccionario alfabéticamente organizado, que contenga —como lo hace un buen diccionario— todos los hechos, sucesos destacados, tratados, convenios, teorías, doctrinas, nombres de cancilleres o diplomáticos ilustres, todo lo concerniente, en fin, a la materia internacional boliviana. Sería un suerte de vademécum que en el espacio de un volumen tuviese en la mano desde el más alto funcionario hasta el último, de inmediata consulta, guía y orientación; y otro tanto para el diplomático o cónsul en el exterior, que para el profesor universitario, el estudiante y estudioso, para todos en fin.

El mantenimiento de la continuidad, de la uniformidad política, de la secuencia del hilo de la tradición depende de procedimientos materiales que están al alcance de la mano, como el que hemos señalado. Un diccionario es el que registra el significado y tradición de una palabra o sea el hecho al que se refiere la palabra. Un diccionario de derecho internacional boliviano haría exactamente eso y sería sin duda el texto fundamental de la historia diplomática del país.

EN "EL PALACIO DE VIDRIO" SE FORMULAN AGUDAS CRITICAS A LAS NACIONES UNIDAS

El autor, monseñor Alberto Giovanetti afirma que el hombre ha perdido el hábito de la sonrisa y teme aproximarse a los problemas de la época.—

ROMA. (ANSA).— "Viene a visitarme el enviado especial de una importante publicación italiana quien debe escribir una nota sobre las Naciones Unidas y ha considerado de interés entrevistar al observador permanente que el Vaticano mantiene ante aquella organización internacional.

"En su lugar —le digo— empezaría por describir la sede de la ONU, monumental palacio de vidrio y cemento levantado en Nueva York, para proyectar el cual se convocó a los mejores arquitectos del mundo que integraron una especie de comité internacional del que formaron parte famosos profesionales como el norteamericano Wallace Harrison, el suizo-francés Le Corbusier, el brasileño Oscar Niemeyer, que proyectó la moderna capital de su país, el sueco Sven Markelius y representantes de otras diez naciones.

El edificio, en su conjunto, es clara inspiración de Corbusier en los detalles se advierte la mano de Harrison quien, como buen estadounidense convirtió en algo estupendamente funcional el enorme palacio que impacta con su mole extraordinaria a cuantas personas visitan Nueva York.

"En su nota —añadió— dedicaría buen espacio a la descripción de los rostros amarillos, negros sarracenos, criollos y mestizos, eslavos y vikingos de los delegados y funcionarios que transitan sin cesar por los corredores bajo el peso de preocupaciones que traducen con pintorescas gesticulaciones y no olvidaría referirme a la cosa más bella que guarda el palacio en su interior: el mosaico de una ciudad romana del siglo tercero de la era cristiana cuyo diseño sorprende por la modernidad y frescura de su estilo".

Así comienza el primer capítulo de "El Palacio de Vidrio", último libro de monseñor Alberto Giovanetti, observador permanente destacado por la Santa Sede ante las Naciones Unidas, quien es autor de otras obras que suscitaron, entre algunos lectores, perplejidad y desagrado como consecuencia del tono desenvuelto, no exento de humor e ironía, que campea en su prosa.

En "El Palacio de Vidrio", monseñor Giovanetti no ha dejado escapar la ocasión para formular algunas críticas agudas a la organización de las Naciones Unidas: Pudo haberla eludido diplomáticamente, pero no ignora que el mayor pecado de nuestro tiempo es el de considerar con ligereza los problemas más importantes que afligen a la humanidad.

"El hombre de hoy —dice a menudo— ha perdido la capacidad de autocriticarse, pero también el hábito de la sonrisa y se muestra reaccio a aproximarse, siquiera con una pizca de humorismo, a ciertas situaciones generales o, como en este caso, a instituciones solemnes, sobre las cuales con razón o sin ella, se habla, se discute, se grita o se maldice, pero no se sonríe jamás.

He aquí porque el autor ha elegido un estilo en el que campean frecuentemente la ironía y el buen humor consiguiendo que su libro a veces placentero y a veces amargo, resulte siempre profundamente humano.

Monseñor Giovanetti ofrece en "El Palacio de Cristal", una visión inédita de la Organización de las Naciones Unidas.

El Mundo al día

Por [illegible]

EN LA CUERDA FLOJA

Una de las principales características de la época en que vi
mos es, indudablemente, la inseguridad, no solo individual, s
colectiva. En catorce días "nace" una nación —como Ban
Desh— y se desmorona un Estado, Pakistán. Un estafador in
nacional, Clifford Irving, se convierte en un héroe y puede
nar tanto dinero con la fama que le ha dado su estafa que po
devolver el dinero "robado" y aún lograr un balance positi
Esta inseguridad llega hasta la cúspide del poder y nadie se si
te estable en su cargo, ni aun los jefes de gobierno y los pr
dentes de un Estado. Tenemos, de ello, tres ejemplos bien re
sentativos: Heath, en la Gran Bretaña; Brandt, en la Alema
Occidental y [illegible]ang Kai Shek, en Formosa.

El "paquete" legislativo para decidir la definitiva integra
de la Gran Bretaña al Mercado Común, fue ganado por el gobi
no por sólo ocho votos y gracias a la ayuda de un partido
Liberal— que no forma parte del Gobierno y que, en gene
se siente más cerca de los laboristas que de los conservadores.
discusión parlamentaria durará todavía muchos meses y se p
de producir una situación en que el gobierno de Heath sea
rrotado y obligado a convocar unas nuevas elecciones gener
en las que, sería derrotado. Wilson otra vez en el poder no
dría más remedio que "replantear" el problema de la entrad
la Gran Bretaña en el Mercado Común en unos términos que
zá determinaría una reacción adversa por parte de los otros
ses que forman aquella Comunidad.

Uno de los hombres más "inseguros" del mundo político ac
es, así, el señor Heath, ministro de su Graciosa Majestad, la R
na Isabel... Pero hay otro líder político que hasta ahora co
tituía la imagen del éxito y la seguridad, cuya situación es, ac
más precaria que la del propio Mr. Heath. Nos referimos al
del gobierno de la Alemania de Bonn, Herr Brandt. Las razo
son distintas, pero semejantes, a las del jefe inglés. Un sector
portante de la opinión pública de la Alemania Occidental c
sidera que el señor Brandt ha ido demasiado lejos en su "ost
litik" que ha hecho concesiones —no compensadas— a la Un
Soviética.

El canciller alemán ha hecho quizá lo único que podía ha
considerar que Alemania había perdido la guerra y que no
nía más remedio que aceptar las condiciones que le imponía
más severo adversario: la Unión Soviética. Rusia, en efecto,
sólo le ha sacado a la Alemania anterior al año 1939 una pa
importante de su geografía oriental, sino que la ha dividido
dos y pide ahora el apoyo alemán para que dé una forma in
tucional a aquella mutilación. Los aliados occidentales, diga
que se diga en ciertos medios interesados, no están de acue
con aquella decisión unilateral, pero saben que en la actual
yuntura histórica solo podrían evitarla a costa de una guerra n
clear. Las bombas atómicas sirven exactamente para ejercer
bre un determinado país o grupo de países un chantaje diplom
tico particularmente efectivo. Otra vez, un partido minúsc
—el Liberal— puede salvar la posición de Brandt; en Alema
a favor de las izquierdas y en Gran Bretaña, a favor de las
rechas con una plataforma izquierdista en Londres y una pla
forma "abandonista" en Bonn para acabar de complicar las
sas...

Mientras Heath y Brandt están intentando terminar, sin ca
se, su "número" de la cuerda floja, Chiang Kai Shek intenta
mismo en una forma todavía más angustiosa. Todo indica, a p
sar de los desmentimientos, que existe un acuerdo implícito
explícito entre Washington y Pekín sobre Formosa. Los chin
inventores de la teoría política de "salvar la cara", saben m
bien que hay que tratar aquel problema con sumo cuidado
precipitar innecesariamente las cosas. Después de todo, los ch
nos toleran Hong Keng y otros "enclaves" extranjeros en su t
rritorio. Constituyen verdaderas aperturas de "ventilación" pa
aquel sistema tan hermético. Es totalmente impensable una a
ción militar de las tropas de Mao sobre Formosa y una asimil
ción pura y simple de aquella isla, cuyo nivel de vida es dos
tres veces superior al de la China continental, al régimen de Ma
que, por admirable que sea, no es más que un "ejercicio de
austeridad" llevado —con dignidad— a los últimos extremos.

El obstáculo político o moral es la presencia física de Chian
Kai Shek y su permanencia en el poder. Si se muriera de muert
natural o se retirara, también naturalmente, se habría dado u
gran paso hacia un terreno de negociación. Pero el viejo y obst
nado general, ni se muere ni se retira.

EXPORTACION DE MINERALES IGUE PREDOMINANDO EN LA CONOMIA DE NUESTRO PAIS

s exportaciones de la - tor importante de la exporta siguen siendo predo tación; otros sectores como tes en la economía del el industrial manufacturero ientras que las del sec- no aportan significativamen agropecuario sufrieron te al total de las exportacio- ución en los últimos nes, ya que el valor agrega- según aseveró el mi- do es de escasa importan- de Planificación, Ju- cia. do Salmón.

SECTOR AGROPECUARIO

resamente señala: - La contribución del sec- structura de las expor- tor agropecuario en las ex- es en los últimos 10 portaciones de productos no no ha sufrido modifi- tradicionales, no alcanza la importante, porque importancia que tiene en el talado notoriamente producto interno bruto, ya dominio de la mine- que en 1967 alcanzó apenas e en 1967 llegaba al el 6,4 por ciento del total de ciento del valor total las exportaciones y en 1971 exportaciones y en descendió al 4,7 por ciento, alcanzó al 82,2 por pese al incremento en las exportaciones del algodón petróleo también cons- mostrando la rigidez del sec en ese período, unfac- tor y las escasas perspectivas que tienen para el futuro".

NSO GUZMAN AMPUERO FUE PROCLAMADO RA QUE OCUPE LA H. ALCALDIA MUNICIPAL

presentaciones fabriles, juntas vecinales y vendedoras de mercados la ciudad, proclamaron en el transcurso de los días sábado y do- pasados, al señor Alfonso Guzmán Ampuero para que se haga de la Comuna Paceña. Una primera expresión en tal sentido es- a cargo de Vanguardia Fabril de Renovación Sindical (V.F.R.S.) enta con 5.700 miembros, cuya mesa directiva fué posesionada por su "futuro Alcalde Obrero" a invitación del organismo la- l. La V.F.R.S., dejó constancia de que su labor no es ni será di- ista de la familia fabril y que mas bien fiscalizará limpiamente el cumplimiento de la plataforma eleccionaria de la actual Federa- Departamental de Trabajadores Fabriles. Inmediatamente después, án Ampuero fué conducido por dirigentes de las Juntas Vecinales de Munaypata, así como de las 18 villas de El Alto de La Paz, respectivas sedes, donde fué objeto de similares muestras de cari- confianza de que será positiva la labor que realizará en su ca- de burgomaestre, situación que —dijeron— debe producirse lo pronto posible para bien de los barrios marginales cuyo destino empre desatendido.

otro lado, no obstante una inoportuna llovizna, en ambiente de el mediodía de ayer domingo fué paseado en hombros por la a "Bolívar" de Tembladerani, y llevado al mercado cercano de nombre. Tanto los dirigentes de la Junta Vecinal, así como epresentantes de las vendedoras y demás ciudadanos del lugar, saron su deseo de trabajar mancomunadamente por el progreso ha. En medio de mixtura, abrazos y brindis ocasionales, ovacio- y daban vivas en favor de Alfonso Guzmán Ampuero, al que on en llamar "futuro Alcalde Obrero", por cuanto es ex—trabaja- de las fábricas de vidrios y de calzados "García".

as manifestaciones, vienen a sumarse a otras de instituciones cívi- de la Confederación Nacional de Trabajadores Campesinos de Bo , de la Federación Departamental Campesina, etc.

La Paz, 27 de marzo de 1972.

Murió prestigiosa maestra

Ha dejado de existir la señorita Raquel Cepedes Lira, prestigiosa educadora de cua- ro generaciones. Nacida en Oruro, se destacó a temprana edad en sus estudios y en el espíritu de la enseñanza. Este hecho hizo que el Gobierno del General Ismael Montes la becara para realizar estudios en Santiago de Chile a donde partió en 1907. Se graduó como Maestra Normal el 25 de diciembre de 1911, después de haber puesto en alto la intelectualidad de la mujer boliviana tanto en Chile como en otros países.

Inició su labor educativa en mayo de 1912 en la Escuela No. 1 de Oruro y bajo la presidencia de Bautista Saavedra, fue designada directora de la escuela "Donato Vásquez" hasta 1923. Luego fue trasladada a Cochabamba, donde fundó la Escuela de Niños No. 1 que dirigió hasta 1926. Más adelante, sucedió a la poetisa Adela Zamudio en la dirección del Liceo que hasta hoy lleva su nombre. Fundó la Escuela "27 de Mayo" en 1924.

De retorno a Oruro, asumió la dirección del Liceo "Pantaleón Dalence" y en 1927 fue objeto de grandes homenajes al cumplir 25 años de infatigable labor educadora.

Fundó y dirigió la Escuela gratuita de Obras y la Mutual del Magisterio. Fue fundadora y organizadora de la Primera Brigada de "Girls Scouts" en su ciudad natal, junto con otras prestigiosas maestras orureñas y dirigió durante varios años la Escuela de Bellas Artes de la que también fue fundadora.

Durante 15 años fue profesora del Colegio Alemán de Oruro. Y, tras más de 55 años de labor educadora ininterrumpida, hace apenas ocho años que se había retirado al descanso en esta ciudad de La Paz.

PERSONEROS DEL GRUPO ANDINO LLEGARAN HOY

-LIMA, 26 (ANSA).—La junta del Acuerdo de Cartagena efectuará una visita a BOLIVIA a partir del próximo lunes. En la oportunidad viajarán a La Paz el ingeniero Salvador Lluch Soler, coordinador, y el doctor Felipe Salazar Santos, miembro del mencionado órgano técnico permanente del Grupo Andino.

Como se sabe, la junta tiene su sede permanente en Lima y está integrada, además de las dos personas nombradas, por el economista Germánico Salgado, quien, por razones de servicio permanecerá en la capital peruana.

vuelve un amigo de papá y mamá

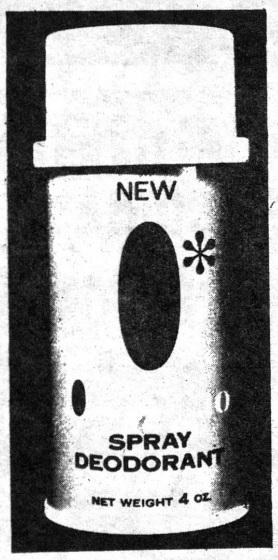

en SPRAY

Odorono

es el amigo de siempre, desde que papá y mamá empezaron a usar desodorantes. Desde entonces Odorono es sinónimo de seguridad y de pulcritud

Entre al círculo de seguridad de Odorono!

AVILA PROPAGANDA

En el hogar HANSA hay...

MARCAS DE PRESTIGIO MUNDIAL PARA SU HOGAR

GUERRA A LOS INSECTOS

NEXA SPRAY

HANSA LTDA.

DEPTO. MERCADERIAS

LA PAZ Cochabamba, Oruro, Potosí, Santa Cruz, Sucre, Tarija y Villazón

LA FIRMA BOLIVIANA DE SU CONFIANZA

UN MODERNO MEDICAMENTO DEVUELVE EL VIGOR SEXUAL!

Estimula el optimismo y la claridad mental

La ciencia médica ha perfeccionado una fórmula que estimula las glándulas restaurando no sólo el vigor sexual, sino también logrando que la persona se sienta optimista, eufórica, de buen carácter y con mayor claridad mental para afrontar sus problemas de trabajo, desapareciendo en su mayor parte el cansancio físico y mental. Esta nueva fórmula se llama TONOSEX y es sorprendente su efectividad y rapidez proporcionando nueva vitalidad y nuevos bríos juveniles a millares de hombres.

Si Ud. ha tomado otros medicamentos sin haber logrado los resultados deseados, pruebe con TONOSEX y jamás olvidará este consejo. 7-12

TONOSEX RESTAURA LA VITALIDAD

DECRETO SOBRE RACIONALIZACION PODRIA SER APROBADO ESTA SEMANA

FUE AMPLIADO, MODIFICADO Y REVISADO

-El proyecto de Decreto Supremo de Racionalización de la Seguridad Social, sería promulgado en el curso de la presente semana; aseguraron en fuentes oficiales.

Este documento que fue modificado, ampliado y revisado durante los cinco últimos gobiernos —según informaron sus redactores— ingresó a Gabinete en marzo de 1970.

En ese lapso, cuatro o cinco veces se puso en consideración de los ministros para su promulgación, empero retornó a la Comisión Social del Gabinete para un estudio más exhaustivo y en razón de algunas observaciones planteadas tanto por los trabajadores como por la industria privada.

PROYECTO

El proyecto que se encuentra en consideración del gobierno (documento de marzo de 1970), señala en el capítulo referente al Financiamiento; artículos 5 al 25 lo siguiente: "Se aplicarán las siguientes tasas de cotizaciones, destinadas al financiamiento de los seguros y regímenes establecidos como norma básica y obligatoria por el Código de Seguridad Social.

—Aporte patronal equivalente al 15 por ciento sobre el monto total de remuneraciones mensuales de sus trabajadores dependientes.

—Aporte laboral e
lente al 3,5 por cien
monto total de sus re
raciones mensuales.

—Aporte estatal
por ciento sobre el
total de las remunera
de todos los trabaj
incorporados oblig
mente al campo de
ción del Código de
dad Social".

En otro artículo
ca: "La Corporació
ra de Bolivia, para c
sar la supersinies
continuará destinand
Seguridad Social el
ciento patronal y el
ciento laboral sobre
de los salarios pag
sus trabajadores, co
sión de los porcenta
corresponden a pa
ción en utilidades.
porcentajes cotizará
ja de Seguridad Socia
por ciento para riesg
fesionales a largo p
de invalidéz, vejez y
Los restantes 16,5 po
to serán administrad
la Corporación Min
Bolivia para la aten
los regímenes de en
dad, maternidad, ries
profesionales a corto
y asignaciones famili

30 años y..
CALVO

CALVIPLAST

Moderno preparado en base del Ext. de Placenta, aminoácido, de asombrosos resultados en hombres y mujeres.

Aleja el exceso de grasa, impide el endurecimiento de la corteza de la cabeza y destrucción de los vasos sanguíneos, estimula las relajadas energías de regeneración del cuero cabelludo.

por fin sin
CASPA

CASPIN

Tónico capilar con Acción Biológica Anticaspa

En poco tiempo habrá desaparecido la Caspa, además de tonificar los cabellos, recobrando estos su brillo, vigor y estructura normales... Porque contiene Bioazufre fluido, vitamina H. complejo B y otros que normalizan la secreción de las glándulas sebáceas y nutren el cabello.

CASPIN

No sólo es anticaspa sinó tónico capilar.

DOS PRODUCTOS NOBLES-VENTA EN FARMACIAS

Fórmula Alemana, Laboratorios Mayo S.R.L. Casilla 1830 Tels.: 40830—55504 La Paz

AGENTES: Oruro: G. Taborga, Teléfono 52200
Cochabamba: — Oscar López V. Teléfono 1188
Santa Cruz: — M. Luisa Yañez. Teléfono 5817

HOY SENSACIONAL DEBUT HOY

ENCUENTRO INTERNACIONAL

Los Tucu Tucu

TRIUNFADORES EN ARGENTINA

Junto a:

"LOS CAMINANTES"

LOS MEJORES DE BOLIVIA

★ ☆ ★ ☆ ★ ☆ ★ ☆ ★ ☆ ★

HOY LUNES 27 HOY

COLISEO CERRADO: Tanda

CINE "MEXICO": Noche

PRECIOS POPULARISIMOS

H. MUNICIPALIDAD DE LA P

Dirección General de Obras Públic

Municipales

DEPARTAMENTO DE PAVIMENTACION
RESELLADO DE LA VIA EL ALTO-CALACO
A — OBRAS PRELIMINARES
CONVOCATORIA A PROPUESTAS No. 14/7

Por orden del H. Alcalde Municipal se convoca a propu
tas a las Empresas Constructoras, legalmente inscritas en
Registro Nacional de Firmas Constructoras, y Consultoras
OO.PP. y en la Cámara Boliviana de la Construcción, para
ejecución de las siguientes obras preliminares al resellado de
vía El Alto-Calacoto.

SEGUNDO SECTOR

a) Movimiento de tierras.
b) Reconstrucción de cordones y aceras.
c) Empiedre de calzada.

TERCER SECTOR

a) Movimiento de tierras.
b) Reconstrucción de cordones y aceras.
c) Muros de mampostería de piedra.
d) Empiedre de calzada.
e) Forestación.

Los interesados podrán recabar la información necesaria s
bre volumen, pliegos de condiciones y especificaciones téc
cas en las oficinas del Departamento de Pavimentación a p
tir del día viernes 24 del presente.

Las propuestas deberán presentarse por separado para ca
sector en la Oficialía Mayor llenando las formalidades de l
en sobre cerrado y lacrado hasta el día 22 de abril a horas
incluyendo los documentos y certificados respectivos, bole
de garantía, timbres, etc.

La Paz, 22 de marzo de 1972.
DIRECCION DE RELACIONES PUBLICAS

RESULTADOS POSITIVOS DA PLAN "OPERACION TIERRA"

BELGICA COOPERA CON 700 MIL PESOS

El programa denominado peración Tierra", con la versión de 700 mil pesos, omovido por el Ministerio Agricultura y la cooperaón del Gobierno de Bélgi- está dando resultados itivos en las comunicacio de Nor Lípez.

El titular de aquel desacho ministerial, José Gil yes, visitará en los próxios días dicha zona para iciar obras de gran alcan-

OPERACION TIERRA

Este programa se inició con una inversión del Gobierno belga que alcanza a 700 mil pesos bolivianos, con cuyo monto se adquirirá maquinaria e implementos agrícolas, vehículos, motores para la producción de energía eléctrica y material de construcción para obras de infraestructura.

El trabajo permanente realizado hasta la fecha, benefició a dos mil campesinos de la región, que antes de ahora se encontraba en situación marginal.

Mediante el empleo de sistemas técnicos de cultivos, se recuperó gran parte de las tierras que eran calificadas de completamente áridas. Actualmente allí se siembran: papa, quinua, pastos forrajeros y otras con rendimientos diversificados.

Colabora en el plan, el Servicio de Extensión Agrícola que tiene una regional en Colcha K.

VISITA

El ministro Gil Reyes, fue invitado por los personeros del proyecto y los campesinos, para inaugurar el Centro de demostraciones y capacitación agrícola que fue instalada en el cantón Mañica.

Asimismo, inaugurará la construcción de una represa para riego que será construída en Colcha K.—

Frente Nacionalista fue elegido ayer en Colquiri

RURO, 26 (HOY).—La canura nacionalista encabezada el dirigente del MNR Raúl Aflor ganó ayer por amplio gen en las elecciones realizaen el distrito minero de Colí, frente a la candidatura que entó el Frente Amplio de Izrdas.

esde muy temprano los tradores del subsuelo que trabae dicho distrito minero acuron a las mesas electorales instas en varios puntos, para deitir sus votos, eligiendo a sus ros de las dos candidaturas se presentaron, la segunda las cuales estaba encabezada el dirigente comunista Hono- Azurduy.

n los días previos al acto elecparciales de una y otra cantura realizaron amplia camdestinada a lograr los mejoresultados de sus propósitos sultado de la elección sorprenun poco a los sectores políticos pugna, pues en ambos casos se trató de la lucha de dos coaliciones.

El Frente Popular Nacionalista formó alianza con el Partido Revolucionario Auténtico (PRA), logrando de esa manera la mayoría del electorado, en tanto que el Frente Amplio de Izquierdas, incluyó en la lista a militantes del P.C. (pekinés) P.C. (moscovita) PRIN, MIR, Partido Socialista y POR, recibiendo además el apoyo incondicional de una pequeña fracción disidente del MNR denominada "arellanista".

Como resultado de la contienda electoral, los siguientes trabajadores fueron elegidos en el directorio del sindicato de Colquiri: Raúl Abastoflor, Oscar Fernández, Alfredo Zabalaga, Virgilio Arandia, Emilio Pobeda, José Aguilar, Alberto Peredo, Jaime Tahuantico, Filimón Vargas, Alberto Céspedes, Desiderio Claure, Juan Choque, Trifón Carvajal, Demetrio Antezana y Alberto Cortéz.

Banco Central de Bolivia

Departamento de Fiscalización

AVISO

A LAS SOCIEDADES ANONIMAS

De conformidad a lo dispuesto por el Decreto Supremo de 30 junio de 1942 y previsiones del Decreto Ley Nº 09428 de 28—10—70, se recuerda a las Sociedades Anónimas del país, la obligación que tienen de presentar al Departamento de Fiscalización del Banco Central de Bolivia (Edificio Sidec Overseas 6º piso— Avenida Mariscal Santa Cruz Nº 1365), una copia de su Balance General, Estado de Resultados y Estados de Cuentas correspondientes a la gestión de 1971, así como un ejemplar de su Memoria Anual.

El plazo para la presentación de los citados estados financieros vence, improrrogablemente, el 31 de marzo del año en curso.

La Paz, 23 de marzo de 1972

SUPER SER

REY DE LOS REFRIGERADORES

Modelos
0 - 7 ½ PIES
50 - 9 PIES
80 - 10 PIES

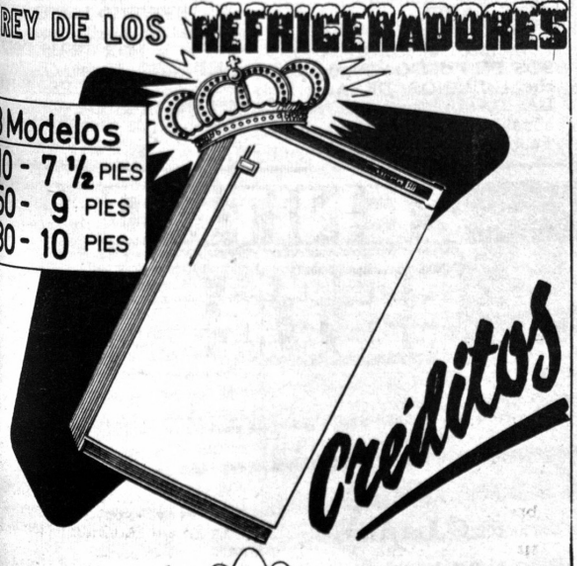

Créditos

VENTAS { GEPEL Mercado 1357 / TECNITRON Colón 176

MOTORES DIESEL Y GRUPOS ELECTROGENOS

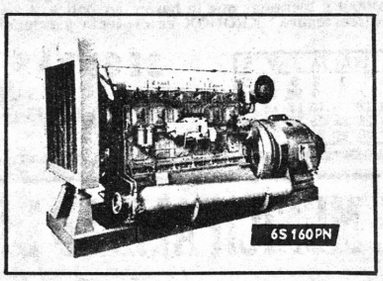

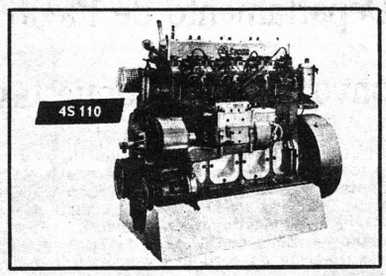

Slavia

SKODA

Llegó otra partida Ideal para:
Compañias Industriales,
Ganaderas,
Agrícolas,
Mineras.

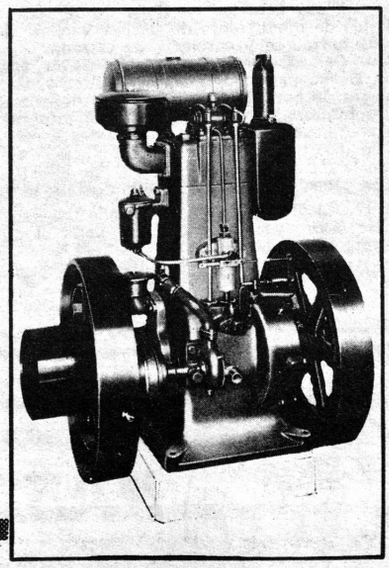

SKOBOL S.A. CALLE POTOSI 862 TEL. 55102 - LA PAZ

COCHABAMBA - ORURO - SANTA CRUZ - SUCRE - POTOSI - TARIJA - TARIJA

Inundaciones en el Perú causaron más pérdidas que el terremoto de 1970

Situación difícil y grave

Lima, 26 (ANSA).— En la agricultura y en la estructura vial del Perú, las pérdidas dejadas por las inundaciones que afectaron gravemente extensas zonas del norte y sur del país, son mayores que las dejadas por el violento terremoto que azotó al Perú en 1970 y que dejó un trágico saldo de más de 70 mil muertos y un millón de damnificados.

Así lo manifestó en conferencia de prensa en esta capital el ministro de Transportes y Comunicaciones, general Aníbal Meza Cuadra al retornar de una gira de inspección por las zonas inundadas del norte del país.

Es una situación difícil, de emergencia y sumamente grave dijo el titular de Transportes al referirse al estado lamentable en que los aniegos y desbordes de los ríos costeros han dejado la carretera panamericana y vías secundarias de penetración al interior.

El ministro Meza Cuadra, estimó en aproximadamente 500 millones de soles (alrededor de doce millones y medio de dólares) las pérdidas. Sólo en el aspecto vial, al anunciar que una cantidad similar tendrá, por lo menos, que ser destinada para la reparación de la carretera panamericana.

Expresó que esta gravísima situación afecta y compromete al país, por lo cual demandó la colaboración de todos los sectores, especialmente de los conductores de vehículos para que manejen con cuidado en los tramos carreteros afectados.

"La erosión de las aguas no sólo ha cortado la vía en muchos puntos, sino que los bordes han sido carcomidos, dejando el asfalto a la anchura que apenas permite el paso de un vehículo", indicó.

Precisó que la situación es particularmente grave entre las localidades de Lambayeque y Ñaupe.

IMPRESIONES A COLOR

REALIZAMOS TODA CLASE DE

TRABAJOS DE IMPRENTA.

• O •

REFERENCIAS: Avenida 6 de Agosto 2170
Teléfono 25166.—

FORMULA SEGURA

PARA QUE NO SE RETRASEN LAS

FUNCIONES MENSUALES

FEMENINAS

Cuando las funciones femeninas se retrasan, usted se siente nerviosa y preocupada. ¡Elimine la causa enseguida! Tome KRONOX y rápidamente recobrará esa normalidad y bienestar que la harán sentirse segura. KRONOX es el moderno procedimiento que la ciencia médica ha puesto al servicio de la salud y la felicidad de la mujer, cuando se retrasan sus "días críticos". ¡Pídalas hoy en su botica y siéntase segura, contenta y saludable! K-5

D	L	M	M	J	V	S
		1	2	3	4	5
6	7	8	9	10	11	12
13	14	15	16	17	18	19
20	21	22	23	24	25	26
27	28	29	30			

SEGURAS KRONOX CAPSULAS para la mujer

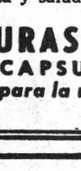

H. MUNICIPALIDAD DE LA PAZ

Departamento de Pavimentación

Convocatoria a Propuestas No. 15-72

Por orden del H. Alcalde Municipal, se convoca a propuestas a todas las Empresas Constructoras legalmente inscritas en la Cámara Nacional de la Construcción y del Consejo de Obras Públicas, para la ejecución de las siguientes obras:

1.— Av. Chacaltaya, entre camino Panamericano y Plaza Libertad — Zona de El Alto de La Paz, para movimiento de tierras, vaciado de cordones y aceras de hormigón y empiedre de calzada.

2.— Plaza Libertad — Zona de El Alto de La Paz, para trabajos de movimiento de tierras, vaciado de cordones y aceras de hormigón y empiedre de calzada.

3.— Calle Calderón entre calle Sagárnaga y Max Paredes Zona Belén, para movimiento de tierras, vaciado de cordones y aceras de hormigón y adoquinado de calzada.

Los interesados podrán recabar la información necesaria sobre volúmenes, pliegos de condiciones y especificaciones técnicas en las oficinas del Departamento de Pavimentación a partir de la fecha.

Las propuestas deberán presentarse en la Oficialía Mayor de esta H. Alcaldía Municipal llenando todas las formalidades de ley, en sobre cerrado y lacrado hasta el día 24 de abril del presente año a horas 18.30.

La Paz, 22 de marzo de 1972.
DIRECCION DE RELACIONES PUBLICAS

Leopills

BALSAMO PARA EL INTESTINO

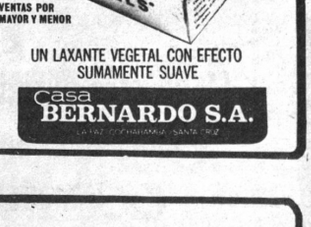

VENTAS POR MAYOR Y MENOR

UN LAXANTE VEGETAL CON EFECTO SUMAMENTE SUAVE

Casa BERNARDO S.A.

SU AGENCIA DE VIAJES

AV. 16 DE JULIO 1787 — TELEFONO 54049

Turismo Balsa

PASAJES AEREOS

-A CUALQUIER PARTE DEL MUNDO, VIAJE CON LA SEGURIDAD DE ESTAR BIEN SERVIDO, TRAMITACION COMPLETA DE TODA SU DOCUMENTACION

CREDITOS EN TODAS LAS LINEAS AEREAS

¿DONDE Y CUANDO? NOSOTROS HACEMOS EL RESTO

Su Cine para hoy

CINE 6 DE AGOSTO

Largometraje Horario especial: Matinée hs. 15, tanda 19 BEN-HUR con Charlton Heston y Haya Harareet. Actualidades mundiales Nº 10. Precios matinée 7.10 y 8.10. Tanda 7.30 y 8.30.

CINE 16 DE JULIO

Matinée, tanda y noche EL HOMBRE QUE NACE DE NUEVO. Precios matinée 3.60 y 4.10. Tanda y noche 4.80 y 5.70.

CINE UNIVERSO

Matinée, tanda y noche ZEPPELIN. Precios matinée 3.60 y 4.10. Tanda y noche 4.80 y 5.30.

CINE MONJE CAMPERO

Matinée, tanda y noche AGUILAS ATACAN AL ALBA. Precios matinée 4.10 y 3.10. Tanda y noche 5.30 y 3.80.

CINE SCALA

Matinée, tanda y noche SIMPLEMENTE UNA ROSA en eastmancolor con Leonardo Favio y Erika Wallner. Noticioso EL MUNDO AL INSTANTE. Precios matinée 3.60 y 4.10. Tanda y noche 4.80 y 5.30.

CINE LA PAZ

Matinée, tanda y noche. LA FAMILIA HIPPIE en eastmancolor con Palito Ortega y Elina Colomer. Noticioso EL MUNDO AL INSTANTE. Precios matinée 3.60 y 4.10. Tanda y noche 4.80 y 5.30.

CINE TESLA

Matinée, tanda y noche estreno en tecnicolor ULISES con Anthony Quinn y Kirk Douglas. Precios matinée 4.10 y 3.60. Tanda y noche 5.30 y 4.80.

CINE MEXICO

Matinée y tanda YO SOY CHUCHO EL ROTO y ANGELITOS NEGROS. Noche ACTUACION DE "LOS TUCU TUCU" y "LOS CAMINANTES". Precios matinée 3.20 y 2.20. Tanda 3.30 y 2.20.

CINE PARIS

Matinée MALLORCA BESOS DE FUEGO. Tanda y noche CUERNOS DEBAJO DE LA CAMA (mayores de 18 años). Precios matinée 3.10. Tanda y noche 3.20.

CINE ROXY

Matinée y tanda AQ... LLOS AÑOS LOCOS y EL CARO RASCAL. Noche ... MO APRENDI A AMAR LAS MUJERES y AQ... LLOS AÑOS LOCOS. Pr... matinée 2.60. Tanda y n... 3.30.

CINE ABAROA

Matinée, tanda y noche... bles HISTORIA DE AMO... EL TODO POR EL TO... Precios matinée 2.60 y 1... Tanda y noche 2.70 y 1...

CINE MIRAFLORES

Matinée LADRON DE... MENES y SUBMARINO... Tanda y noche LA NO... VESTIA DE NEGRO y... DRON DE CRIMENES... cios matinée 2.60. Tan... noche 3.30.

CINE PRINCESA

Matinée, tanda y noch... tecnicolor LOS AÑOS ... DES (18 años). Precios: ... née 3.60, 3.10, 2.60 y ... Tanda y noche 4.30, 3.80... y 2.80.

CINE TRIANON

Desde las 14 horas fu... nes continuadas COMO ... RROS Y GATOS y FAL... TE CORAZON.

CINE MURILLO

Matinée, tanda y noch... bles LA ODISEA FANT... CA y EL DEDO EN LA ... GA. Precios matinée 3... 2.10. Tanda y noche 3... 2.10.

CINE EBRO

Matinée, tanda y noch... bles EL IMPERIO DEL ... y LA NOCHE DE LA ... BOSCADA. Precios: ma... 2.60 y 1.60. Tanda y n... 3.20 y 1.60.

CINE ESMERALDA

Matinée WHISKY Y ... CA y SIMPLEMENTE ... RIA. Tanda y noche ... DO LOS HIJOS SE ... SIMPLEMENTE MARIA... cios matinée 2.60. Ta... noche 2.70.

CINE VARIEDADES

Matinée LARGO CA... AL INFIERNO y POR ... DOLARES MAS. Tanda ... SADA y POR UNOS D... RES MAS. Noche ACOS... y EL GRAN GOLPE DE... 7 HOMBRES DE ORO... cios matinée 2.60 y 1.60... da y noche 2.70 y 1.60.

ZENITRON

EL MAS ESTABLE

ESTABILISADOR DE VOLTAJE PARA T...

REGULA DESDE 70 A 130 VOLTIOS

VENTAS GEPEL Mercado 1357

TECNITRON Colón 176

Nuevo plazo para negociar la libertad de Sallustro

Guerrilleros argentinos conceden 36 horas

enos Aires, 26 (ANSA). Un
nicado número cinco del
(Ejército Revolucoinario del
blo) establece una prórroga
6 horas para que la empre-
"Fiat" de cumplimiento a los
erimientos de dichas fuerzas
ersivas que tienen secuestra
esde hace varios días a Ober
Sallustro, director general
Fiat Concord de Argentina.
primer plazo concedido por
aptores para que se cumplie
sus exigencias, para liberar
allustro venció el mediodía
oy y desde ese momento has-
ue se conoció la noticia de
rórroga, la Argentina vivió
s angustiosas, temiéndose por
da del empresario italiano.
ientras tanto, dramáticos y
ivos momentos se vivieron
en relación al secuestro del
trial italiano, secuestrado
l ERP desde el miércoles
o.

mediodía de hoy venció el
anterior acordado por el
ito Revolucionario del Pue-
ERP) para que se cumplan
exigencias, contenidas en los
puntos del último comuni-
dado a conocer por la or-
ación subversiva, luego de
al recuperaría su libertad el
strial raptado. En caso con-
o, sería asesinado.
Fiat Concord, empresa que pre
el doctor Sallustro ha acep-
dumplir todas las condicio-
que están en sus manos y ha
tado indicaciones para eje-
las.

tanto, fueron muchas las
dades ocurridas ayer y en
adrugada de hoy, vinculadas
l apasionante suceso.
s presidentes de Italia y Ar-
na cambiaron mensajes so-
l secuestro.
mandatario italiano, Gio-
Leoni, aludió al "riesgo"
ue el acontecimiento tome
sgo más dramático, que no
la de herir —dijo— los sen
ntos del pueblo italiano.
rmulaba asimismo, "un lla-
a fin de que se agoten las
cias para lograr que Sa-
o sea devuelto sano y salvo
riño de su hogar".
respuesta a ese mensaje, el
te general Lanusse puntua-
ue el gobierno argentino tie
ena conciencia de los debe-
obligaciones que le corres-
n en cuanto a los súbditos
njeros, en lo que respecta
seguridad.
equiero —agregaba el pre-
e en su respuesta— ade-
del gobierno italiano com-
ión en los que hace a los lí-
que existen en estos casos
la acción de todo gobierno".
ía notar, además, que la
dad interna es un asunto
competencia exclusiva del
o argentino.
ministro del Interior, Artu-
or Roig, que recibió ayer
s dirigentes de la empresa
atificó, por su parte, la de-
del gobierno de no "nego-
con delincuentes comunes".
secuente con la resolución
de "agotar todos los re-
" para dar con el paradero
mpresario secuestrado en
es de la zona norte del gran
s Aires y en un radio que
tendió hasta Campana, in-
ado rutas e islas del delta,
mplieron ayer importantes
dimeintos que estuvieron a
de la policía provincial y
vos de las fuerzas de segu-
y tuvieron la finalidad alu

esfuerzo fue infructuoso y
anto ocurrió con la búsque-
olicial que se llevó a cabo
risdicción de esta capital.
removaron en la víspera las
expresiones de repudio ante el secuestro, por parte de instituciones y personalidades representativas.

El presidente Lanusse —que permaneció en la residencia de Olivos— fue informado por el ministro Mor Roig sobre la marcha de los sucesos vinculados al rapto del doctor Sallustro.

Si bien la situación debe calificarse de angustiosa, la familia del titular de Fiat Concord se aferra a una esperanza: la de que la "ejecución" del empresario secuestrado sea postergada por el ERF

En la paz del Señor y confortada con los auxilios de la Santa Iglesia Católica ha dejado de existir la que en vida fue abnegada madre, señora

Inés Pinto vda. de Camacho

(Q.D.D.G.)

Antonio Pinto F., Luis Fernández Pinto, hijos; Julio Pinto Q., (ausente) Julia de Castillo, hermanos; Graciela M. de Pinto, Beatriz Q. de Fernández, hijas políticas; Marco Antonio, Virginia, Fátima Pinto, José Luis, Luis Fernando Fernández, nietos; hermanos políticos, primos, sobrinos y demás familiares, invitan a sus relaciones y en particular a la Asociación Cristiana Femenina, Fraternidad "Hormiguitas", Hermandad del Señor de la Sentencia, se dignen asistir a la traslación de sus restos mortales de la extinta al Cementerio General, el día de hoy lunes 27 a horas 16. (4 de la tarde). El cortejo fúnebre partirá de la calle Ballivián 1496. Favor eternamente agradecido.—

para la marraqueta
el bizcocho
o la tostada....

ESTA ES
LA MERMELADA

mermeladas
de frescas frutas yungueñas

VOX

"don lucho"

PoPularGrama

No. 18

- 1er. PREMIO $b. 30
- 2do. PREMIO $b. 20

Por: SUSANA CRES

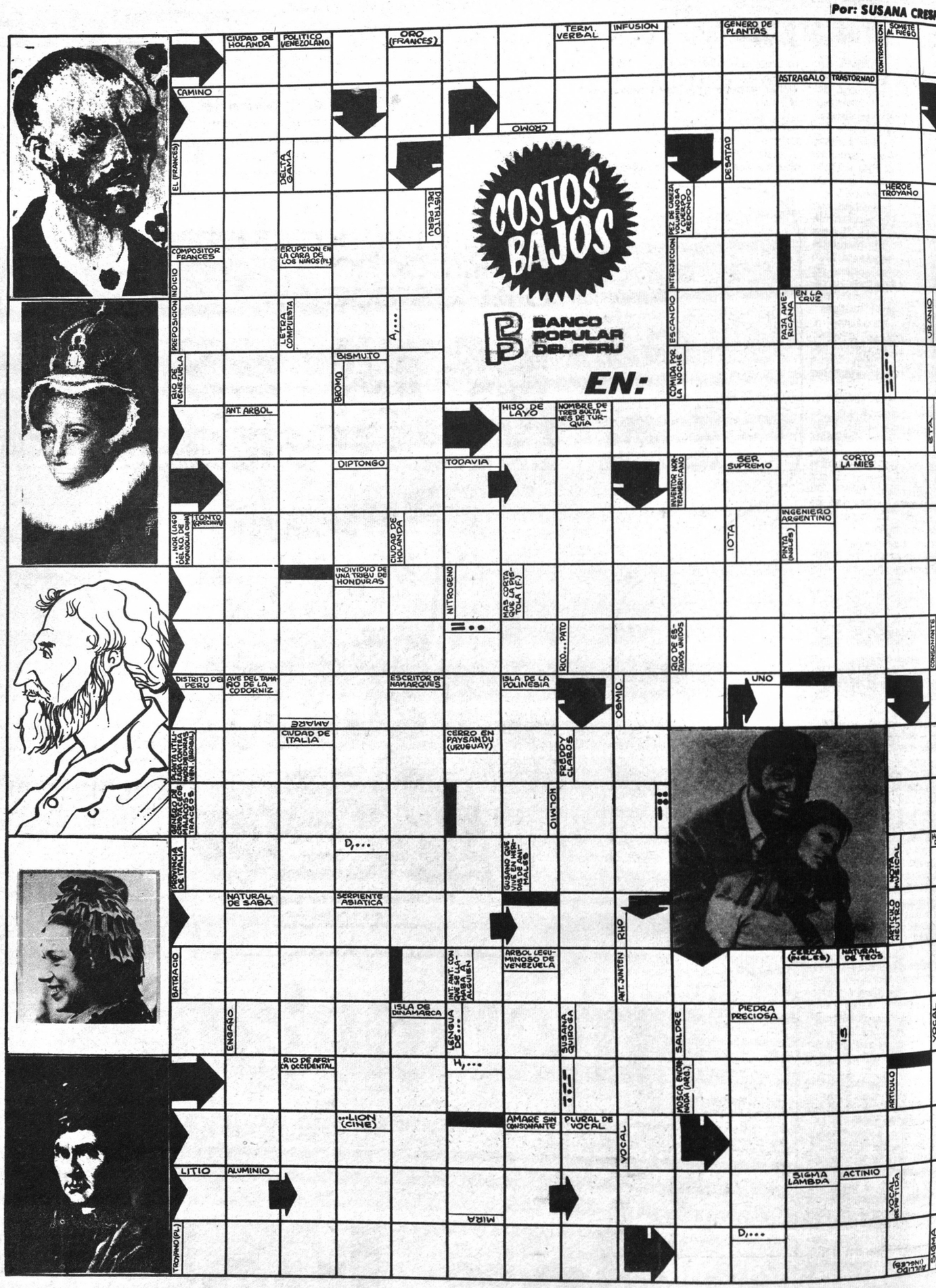

COSTOS BAJOS

BANCO POPULAR DEL PERU

EN:

CUPON

NOMBRE. . . . . .

DIRECCION. . . . . .

BASES

1— Llene los cuadros en blanco de acuerdo a las pautas.

2— El cupón debe ser depositado en las ánforas del Banco Popular del Perú (Oficina Central y agencias Potosí esq. Yanacocha y calle Santa Cruz) y en HOY (6 de Agosto 2170)

3— Los concursantes del interior deberán depositar sus soluciones en las agencias del Banco Popular del Perú (Cochabamba, Oruro, Santa Cruz, Sucre y Quillacollo). Los restantes de otros distritos deberán enviar sus soluciones a la Oficina Central del Banco Popular del Perú o al matutino HOY.

4— Los cupones en La Paz se reciben hasta horas 16:30 de cada viernes. Los del interior hasta el j horas 18.30.

JUAN SEGURO LE ACONSEJA:

HAGA COMO YO, TRABAJE CON EL BANCO POPULAR DEL PERU

30 AÑOS AL SERVICIO DE BOLIVIA

BANCO POPULAR DEL PER

EL TORNEO

-Todos los años, en marzo, cuando se inicia la temporada futbolística en nuestro medio, los aficionados al fútbol comienzan a calcular las posibilidades que tendrá su equipo en el campeonato.

Esa tarea, este año, será doblemente difícil. El fútbol en general, el paceño en particular, atraviesa un mal momento producto del bajo índice que acusan los cuadros de primera división.

Si bien es cierto que prácticas o partidos precampeonarios dan oportunidad a la apreciación, el juicio que uno puede formarse a esta altura corre el riesgo de quedar desvirtuado en cualquier momento.

Y es que, más que en ninguna otra temporada, esta popular actividad se ve afectada por una serie de hechos que influirán más todavía en el bajo rendimiento de los protagonistas del campeonato.

Los aficionados, ante este panorama, están desorientados y sus opiniones pueden perder todo valor a medio camino. En las gestiones recientes la irregularidad fue norma en el rendimiento de los equipos, debido a una serie de factores como la improvisación por ejemplo, y debido, también, a que muchos conjuntos seguían armando sus cuadros hasta las últimas fechas.

Ahora, cuando casi todos los equipos, sino todos, comenzaron a prepararse con las justas, sus perspectivas no pueden ser vistas en las primeras fechas del torneo.

Al cabo de la primera programación algunos equipos se "pintaron", pero sin haber demostrado mayores virtudes. Otros comenzaron con mal pie, pero sin que su bajo desempeño se diferenciara claramente de los restantes.

Este será un año de contradicciones, creemos, donde puede salir airoso cualquiera.

Café caliente, café...!

El doctor Roberto Staszesky, al margen de las actividades de la Federación de Caza y Pesca (de la que es presidente), está formando su propia organización de "avestruces". El —según versión propia— es el mayor. Reunión a la que asiste no deja pasar oportunidad para recolectar cofrades. Ni los emisarios panameños se salvaron. Claro que el conocido dentista no es de los que oculta la cabeza cuando de superar problemas de su Federación se trata

A propósito de los panameños. Poco antes de retornar a su país, no sin ocultar un resfriado mayúsculo, comentaban las atenciones recibidas en nuestro medio. La que originó el malestar —manifestaban— se debió a su deseo de conocer "La Paz de Noche". Fernando Inchauste, hospitalario paceño, al oír la insinuación de los visitantes, tomó a su cargo la responsabilidad: !Y los llevó a El Alto¡ Lógicamente, les hizo conocer La Paz de noche, pero —por el semblante de los panameños— estos posiblemente querían conocer nuestra ciudad en otra faceta.

Cartelera para esta semana:
LA TRAMPA: La intervención en la Asociación de Futbol.
EL HOMBRE QUE NACE DE NUEVO: Con Julio Borelli.
LARGO CAMINO AL INFIERNO: Con el estudio de auditoría.
POR UNOS DOLARES MAS: Con Bolívar y Strongest cuando quisieron reeditar el clásico.
HISTORIA DE UN AMOR: Con Mario Mercado y Rafael Mendoza (Son los mismos actores de la película que se proyectó el año pasado y que titulaba "ODIAME".

Préstamo para evitar quiebra

ROMA, 26 (ANSA).— Treinta y seis clubes de fútbol de Italia obtuvieron colectivamente de un banco un préstamo de dos mil millones de liras (unos tres millones y medio de dólares) q' los salvará de la quiebra, se anunció hoy.

Aldo Stacchi, presidente de la Liga Italiana de Fútbol, dijo en una conferencia de prensa que los intereses serán pagados por dicha Liga y que la suma será dividida entre los 36 clubes —de primera y segunda divisiones— como ayuda a los gastos del actual campeonato.

La grave crisis en que se debaten hace tiempo los clubes italianos de fútbol, fue discutida durante dos horas en una reunión en que participaron representantes de casi todas las sociedades futbolísticas.

La nueva deuda contraída se agrega a una de ocho mil millones de liras (trece millones y medio de dólares) de la cual los clubes han amortizado sólo el sesenta por ciento.

Stacchi invitó a los clubes a disminuir el precio de las entradas a las canchas, a evitar pases caros y "errados" de jugadores y a normalizar la tarea de los mediadores. Auspició además una "sana gestión" del fútbol italiano.

El presidente de la Liga Italiana excluyó la reapertura de las fronteras en los próximos dos años para la compra de jugadores extranjeros.

-Este es el inolvidable Isaac Gorostiaga. Una de las mejores raquetas que registra la historia de nuestro tenis. Las autoridades de la Federación en una muestra que dice mucho del alto concepto que tienen de la gratitud y el reconocimiento, organizaron un torneo cuyo trofeo llevará el nombre del recordado deportista.

MINISTRO EXHORTA A REDUCIR GASTOS

-ROMA, 26 (ANSA).— El ministro italiano de Finanzas, Luigi Preti, sugirió a los dirigentes futbolísticos italianos que solucionen sus problemas financieros preocupándose un poco más de limitar los gastos y un poco menos de invocar desgravaciones fiscales.

"Aconsejo a los dirigentes del fútbol italiano —declaró el ministro— que reduzcan los gastos. Es inútil que ataquen a la clase política, que no tiene deber alguno de ayudar al deporte profesional".

"Los equipos profesionales son empresas que operan en el sector del espectáculo y deben hacer mejor sus cuentas, sin pedir facilidades fiscales que nunca podremos concederles", declaró el ministro.

"El "Mago" Helenio Herrera llegó a cobrar en un año 150 millones de liras" (250 mil dólares), terminó diciendo Preti. "Yo no le doy la culpa a él sino a esos dirigentes de sociedades que quizá son los mismos que pretenden hoy encontrarse en grave dificultad con sus balances".

LOS CLUBES TUTELAN LA SALUD DE SUS PLAYERS. ?

-MILAN, 26 (ANSA).— Una investigación "para aclarar hasta que punto los clubes tutelan la salud de los futbolistas" será promovida por la Asociación Italiana de Futbolistas, según lo declaró su presidente, abogado Campana.

El anuncio de Campana se produce a consecuencia de lo sucedido a los futbolistas Bettega de "Juventus" y al arquero Ginulfi de "Roma". El primero tiene una enfermedad pulmonar mientras que el segundo manifestó síntomas de disturbios cardíacos comunmente llamados "corazón de atleta".

Bettega fue internado mientras que una comisión médica autorizó a Ginulfi a reanudar su actividad.

Acusaciones contra dirigente

-BOLONIA, 26 (ANSA).—Fueron concretadas hoy las acusaciones contra Giuseppe Pasquale, ex—presidente de la Federación Italiana de Fútbol, quien se encuentra en la cárcel desde el 5 de diciembre, imputado de aprobación indebida.

Las acusaciones contenidas en un requerimiento judicial entregado en la cárcel a Pasquale, son extensivas a otras dos personas y consisten en malversación de unos 4 mil millones de liras (6.500.000 dólares), pertenecientes a la empresa financiera FI. DI. BO. quiebra de esta misma empresa a causa de operaciones dolosas, falsificación de la contabilidad de la FI. DI. BO., en relación con el balance de 1970.

Otra acusación tiene que ver con la quiebra de un banco suizo en el cual Pasquale tenía intereses. Esa quiebra habría producido "ganancias ilícitas" al ex—dirigente futbolístico.

DOS JOVENES SEVILLANOS AHORA SON MILLONARIOS

-MADRID, 26 (ANSA).— Dos jóvenes sevillanos han ganado cincuenta y cuatro millones de pesetas al ser los únicos poseedores de un boleto que acertó los catorce resultados en la fecha de fútbol del pasado domingo.

Los afortunados ganadores de la quiniela premiada son Antonio Sauri Cabo, de 32 años, y José Vilches, de 27 ambos solteros, quienes desde hace dos años llenan sistemáticamente la quiniela que ahora los ha convertido en super millonarios.

Los dos amigos han batido también el record de premios en esta especialidad.

El premio es la mayor cantidad que ha obtenido un pleno en la historia de las quinielas.

LA NATACION SE ESTA AHOGANDO

★★★

.Jorge Vaca Trigo (tarijeño, 40, casado, 5 hijos), presidente de la Federación Boliviana de Natación, desglosa —en síntesis— las dificultades por las que atraviesa este deporte en todo el país. Asimismo, traza un panorama de lo que fue el certamen sudamericano de Arica y la actuación que le cupo desempeñar al equipo nacional en el mencionado evento. HOY DEPORTIVO presenta a sus lectores, el soliloquio de Jorge Vaca:

★★★★

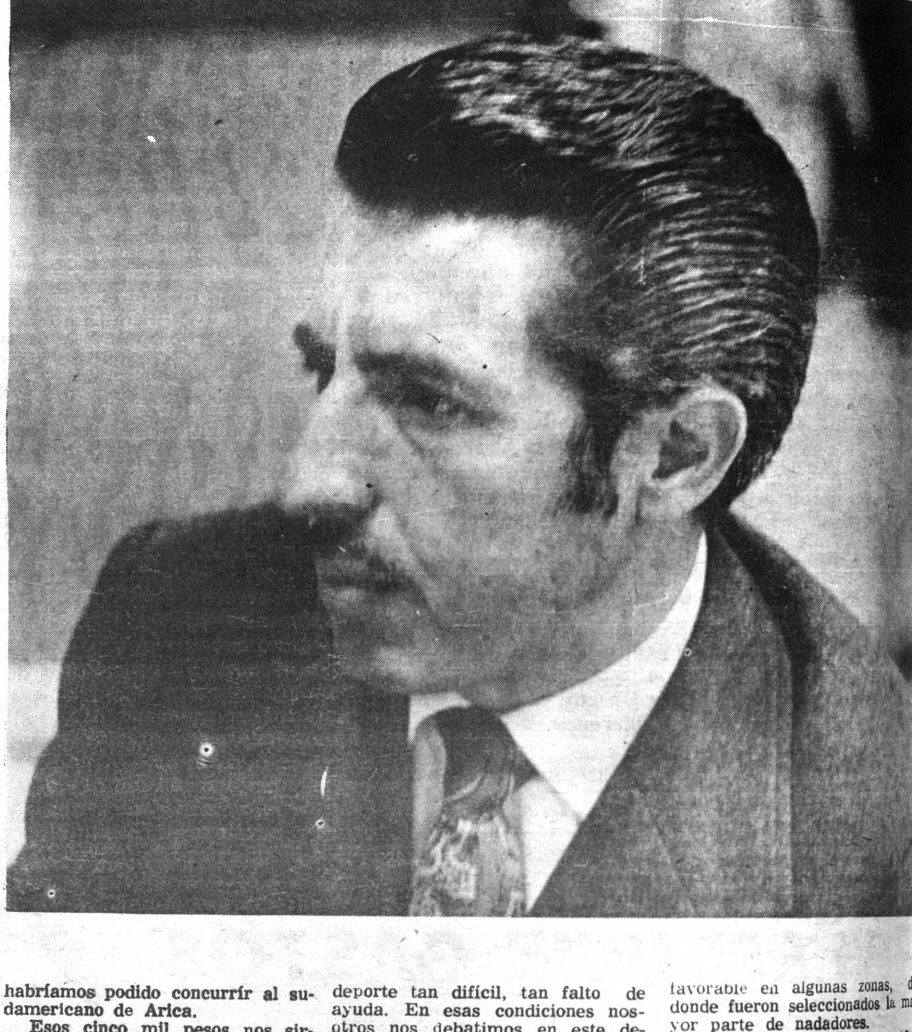

"En lo que se refiere al desarrollo propiamente del campeonato sudamericano pienso que fue bastante bien organizado. La atención que recibimos fue muy cordial realmente envidiable la colaboración del Gobierno chileno para con la natación de ese país, lo que permitió que se llegue a culminar con éxito esta competencia.

La asistencia nuestra, posiblemente sea motivo de discusión, por que se dice: debía irse; no debía haberse ido. El criterio mío es q' debíamos asistir. En el deporte de la natación sabemos en que condiciones vamos, aquí si hay lógica, porque conocemos las marcas las mismas que varían por décimas de segundo. Conocíamos los registros de los demás equipos con currentes y conocemos las marcas nuestras también. Ahora, asistir es una obligación porque dentro del medio, de las condiciones en las que se debate el deporte en el país, realmente los que nos han representado tienen grandes méritos y realmente había que premiar los con el viaje. Por otra parte, es necesario que nosotros nos actualizemos, no podemos seguír haciendo el papel de avestruz, de ocultar la cabeza. Nosotros tenemos que ir y ganar experiencia, actualizarnos, no profundizar las diferencias que actualmente existen entre nuestros equipos y los restantes del continente, porque ocurriría que si vamos a concurrír a certámenes cuando pensemos que vamos a ocupar primeros puestos, por lo visto, vamos a tener que esperar muchos años; y cuando vayamos a un torneo, posiblemente van a cambiar reglamentos, estilos y demas y nosotros vamos a estar mucho mas atrasados que ahora.

Responsabilizar a quién por la situación de nuestro deporte, al dirigente ¿que es el que pone todo su empeño y hace "milagros" para llevar una delegación? al dirigente que está todos los días en la piscina? al dirigente que al mismo tiempo es entrenador y tiene que premiar a su gente? ¿a quien Se sabe, perfectamente de donde vienen las fallas. Hay dificultades comenzando de entrenadores. Quien nos va a dar entrenadores buenos? Uno no tenemos en Bolivia. quien va a pagar al entrenador. Comencemos por ahí, en la parte técnica; necesitamos que venga gente y nos enseñe,pero a esos técnicos a quien le corresponde pagar?. Campos deportivos; en cualquier otra actividad muscular hay más facilidades para poder desarrollar cada deporte, en la natación es muy difícil. Necesitamos piletas, la que tenemos en el estadio, no tiene ni siquiera las medidas reglamentarias mínimas y para poder hacer deporte hay que hacer muchos trámites. Tenemos. inclusive que apelar reiteradamente ante el presidente del Comité Nacional de Deportes, José Gamarra Zorrilla, para que nos permitan ingresar a la pileta, tenemos un horario mínimo y el más incómodo. Tenemos inclusive que "pelear" con el portero para ingresar al natatorio; no se calienta el agua; se renueva cada 15 días, los chicos tienen que entrar al agua con una temperatura menor a los 9 grados o sea que no es ningún placer para nuestro deportista entrar al agua, es un sacrificio. Entonces ellos no lo hacen con gusto. Cuando uno sale y vé, en qué condiciones se debate el deporte nacional, se nota la tremenda desventaja que tenemos con relación a los demás países.

En todos los centros principales del país se tienen dificultades, en el último nacional, hubieron quejas de todos los directivos por que en ninguno de los centros se colabora al deportista de la natación. Primero se cobran entradas, primero se ven los ingresos que el fomento al deporte, cosa que no ocurre en ninguna parte del mundo.

No se puede ir a entrenar a una pileta particular porque los socios van a bañarse, entonces, donde hay gente que está ocupando la mayor parte del espacio, no pueden los deportistas adiestrarse necesitan la pileta vacía, libre. La única que podemos utilizar es la que tenemos en el estadio y ahí contamos con la mínima ayuda. Son "cientos" las dificultades que allí atravesamos, hay que comenzar batallando con el portero para poder utilizarla y —repito— cada vez, gracias a la ayuda del presidente del Comité Nacional de Deportes, siempre podemos nuevamente ocupar esa pileta, pero con esa "peleas" internas dónde podemos llegar? Es completamente necesario contar con campos deportivos. Ahora en la parte técnica, no tenemos un entrenador ni regular .No tenemos ayuda para salir tampoco. Ayudas mínimas, esta es una oportunidad para agradecer a COMIBOL que, realmente propició nuestro viaje. Si no hubiera sido la ayuda de cinco mil pesos, facilitada por COMIBOL, no habríamos podido concurrír al sudamericano de Arica.

Esos cinco mil pesos nos sirvieron para uniformar el equipo, banderines y todos los gastos extra que hay en toda salida al exterior, además de los obsequios que son de rigor para las autoridades del evento.

Ayuda de ninguna otra parte. En lo que se refiere a pasajes, estamos en trámite para que nos cancele el ministro de Información y Deportes. Hay un compromiso al respecto. Nosotros, con el respaldo del Ministerio, sacamos los pasajes a crédito.

En estas condiciones, es fácil comprender, no es posible hacer deporte. Ahora, que los dirigentes, para no llevar esta responsabilidad, ni las críticas, nos hagamos a un lado, estoy seguro que "matamos" a la natación. Desgraciadamente los deportes chicos están muy mal atendidos, no tienen la ayuda de nadie, ni siquiera de la prensa. La prensa se dedica al fútbol, a los deportes populares, pero los deportes chicos están olvidados. En el último torneo nacional, la Asociación de La Paz sufrió un déficit calculado, porque no se hizo todavía la contabilidad escrita, en alrededor de los 10 mil pesos. Un deporte tan pobre, con una carga de 10 mil pesos, ya puede imaginarse los problemas que afrontamos actualmente para cubrir esa pérdida; fuera de otras obligaciones adquiridas para poder habilitar la pileta de Obrajes y realizar el nacional en La Paz. Eso también nos representa mucha deuda; por concepto de agua, luz, sal dos a los hoteles donde alojamos a las delegaciones asistentes en fin, todos esos problemas tienen que salvarlos el dirigente porque no se cuenta con otra ayuda. En esas condiciones tenemos que seguir luchando porque de lo contrario nuestra posición sería muy sencilla: abandonar este deporte, estoy seguro que si se parte de ese principio, de no tener responsabilidad, quien se va a hacer cargo de un deporte tan difícil, tan falto de ayuda. En esas condiciones nosotros nos debatimos en este deporte. Cuando vinieron delegados de diferentes asociaciones para el nacional todos se quejaron porque en la mayor parte de las piscinas que están a cargo de la Prefectura o de una Alcaldía, no se les da las facilidades necesarias. Reitero, primero son los ingresos, después del deporte.

Es necesario que de una vez se entreguen esas piletas a las asociaciones para que estas entidades organicen cursillos, para que el deportista tenga un horario cómodo, de acuerdo a su trabajo o sus estudios, para entrenar en las horas que pueda, pero no que se le de un horario de 12 a 13, de 18 a 20. En esas condiciones no podemos seguir.

Ahora, de acuerdo a lo expresado por dirigentes de otros países, donde tienen 7 u 8 mil nadadores, lógicamente pueden sacar equipos, mientras que nosotros solamente contamos con una treintena de deportistas y también debemos conformar representación. Actualmente las limitaciones de espacio no nos permiten incrementar el número de aficionados, por el contrario hay que eliminarlos. Nosotros de entrada ya seleccionamos nuestra gente porque la pileta no nos da margen para más. Entonces, nosotros cortamos las aspiraciones de muchos niños y jóvenes. Ahora, lo que yo no me explico, porque a deportes donde intervienen la mayor parte extranjeros, allá si hay ayuda, para viajes, déficits, de público, de la prensa y damas, pero para deportes que son para la niñez, para la juventud boliviana no hay ninguna ayuda.

En cuanto al sudamericano de Arica, propiamente, hubo superación en los demás equipos, Chile por ejemplo, que ya le habíamos ganado en una oportunidad, nos aventajó primero porque era sede y porque trabajó. Por lo visto, Chile tiene técnicos bien preparados, cuenta con piletas olímpicas, clima favorable en algunas zonas, donde fueron seleccionados la mayor parte de nadadores.

Nosotros fuimos últimos, evidentemente, pero en la natación las diferencias son de segundos, entonces nosotros no estamos a gran distancia de los demás, para mí el rendimiento de nuestro equipo fue satisfactorio y bueno porque no hicimos papelones. Perdimos por una estrecha diferencia. Diferencias cortas con excepción de Brasil, país en el que se hizo una ciencia de la natación y como tal se toman todas las providencias del caso. El Brasil, realmente tiene elemento excelente y está elevando su técnica a pasos sorprendentes. Si continúa así, pienso que a corto plazo Sudamérica ocupará buenos lugares dentro las competencias internacionales a nivel mundial..

En cuanto al rendimiento de equipo nacional, fue más o menos parejo, uniforme, todos ellos cumplieron. A momentos inclusive nos dieron esperanzas de éxito en determinada competencia, pero, y esta es una verdad, nos falta mejor alimentación, preparación. Este deporte es muy sacrificado, entonces se tiene que estar en buenos condiciones físicas. Este es un factor importante.

En varones, los principales de la conformación nacional fueron los de Catavi; muchachos bien preparados técnicamente, estilo bueno, en este aspecto no tenemos nada que envidiar a los nadadores de los restantes países, pero sí se notó la falta de resistencia, debido a la alimentación.

Con la experiencia lograda en Arica, seguiremos un trámite para tener acceso libre a las piletas, por otra parte, trataremos de lograr la llegada de un técnico calificado que venga a dar escuela en las diferentes asociaciones. Finalmente, afrontaremos las obligaciones económicas contraídas. Este año superaremos el déficit. Con eso creo que los dirigentes habremos cumplido con la natación por el presente año".—

Déjese llevar por el amor.

Crea en las hermosas promesas.
Somos un Clan de gente con nombre y apellido.
Y lo que el Clan le promete:
Sonrisas cálidas, crédito de un día para el otro, Nueva York,
San Francisco, buenas frecuencias de salida, langosta Termidor con vinos
de las mejores cosechas, organización en tierra y mucho cariño...
lo cumple cada uno de nosotros.
Juan el colombiano, Iara la brasileña o cualquiera
de los del Clan amamos al mundo.

Déjese llevar por el Clan Braniff!

el Clan Braniff

Cambie ideas con su Agente de Viajes I.A.T.A.

raniff International

H. MAZZA & C. E. PRNK.

CAR BOLIVIA

PRESENCIA DE ALWAYS EN ESPAÑA

Por: Lorenzo Carri

-Por lo menos en dos clubes españoles —Barcelona y Sevilla— advertí un banderín blanco, una banda roja y tres iniciales: "CAR".

Recuerdo de la ya lejana —pero memorable— gira de Always Ready por campos europeos.

Con esta cita, que une al fútbol de Bolivia con el hispano, inicio estos apuntes, al correr de la máquina.

Mucho de lo aquí anote será conocido, pero servirá como constancia de entretelones que seguramente interesarán a los lectores de "HOY DEPORTIVO".

A veces, las cifras son frías, pero nada como los números para brindar ideas claras.

El fútbol español cuenta con 116 clubes en primera, segunda y tercera categoría. (Ahora son 18 en primera). En los torneos regionales intervienen otros 4.300 pudiéndose afirmar que son controladas por la Federación Española unas 4.500 entidades, con 115.000 jugadores.

:: :: ::

Una cosa es el aforo oficial de los campos de juego, y otra la capacidad verdadera.

Ejemplos: oficialmente, el estadio del Real Madrid alberga a 90.123 espectadores, y el de Barcelona a 90.138. Eso no fue obstáculo para que 130.000 personas vienen, recientemente, el clásico madrileño en el estadio "Santiago Bernabeu".

:: :: ::

El anuario de la Federación Española de Fútbol es un compendio ejemplar, con todos los datos imaginables: sus últimas ediciones superaron las 700 páginas.

:: :: ::

Es muy difícil que las tribunas se llenen, pero más difícil que la tribunas muestren mucho público una hora antes de los encuentros: como no hay preliminares, y como el español almuerza muy tarde, la mayor afluencia de público se registra en los 45 minutos previos al cotejo.

:: :: ::

Una gran cantidad de aficionados —a imitud de lo que ocurre en cam[illegible] bolivianos— alquila una almohadilla (aquí son de plástico o cuero liviano): el alquiler es de cinco pesetas —algo así como un peso boliviano— y no faltan fanáticos que arrojen algunas de ellas al campo, como protesta por la actuación del juez o de algunos jugadores.

La Federación Española multa semanalmente a aquellos estadios donde esa actitud fue registrada en forma clara.

:: :: ::

El árbitro inicia el partido a la hora exacta, pero tanto él, como sus colaboradores y los equipos entran al campo muy pocos minutos antes del encuentro.

(Anoto que hace pocas fechas —por razones de fuerza mayor— un juez se retrasó 8 minutos en el comienzo de un match, y el caso provocó comentarios al por mayor).

:: :: ::

El club intenta ser, en España, una verdadera Entidad, y organizarse cada vez mejor, con un objetivo simple: una mejor administración de su capital y de sus ingresos.

La gerencia se encarga del control general de la institución y a secretaría técnica tiene a su cargo hasta el más mínimo detalle vinculado con los diferentes equipos.

En esos dos pilares se apoya la comisión directiva que cumple una función rectora y no debe lidiar con pequeños problemas cotidianos.

:: :: ::

Aunque existen rubros especiales (permanencia del jugador en España, doble nacionalidad, calidad de oriundo, etc.) el club español sólo puede tener en su plantel dos jugadores extranjeros.

Normalmente, los dirigentes miran hacia América del Sur por una razón muy sencilla: el menor costo de las contrataciones. Pero la restricción que existe para la contratación de jugadores foráneos ha encarecido "el producto nacional".

:: :: ::

En relación con lo dicho anteriormente, debe saberse que el fichaje de un jugador que comienza a destacarse cuesta más de 40.000 dólares.

Hace algunas jornadas, se habló del posible pase al Barcelona del goleador de la segunda división, mencionándose como costo probable un total de 10 millones de pesetas (alrededor de los 150 mil dólares).

Hay jugadores importantes que han pasado a principales entidades españolas por cifras que casi duplican la que acabamos de mencionar.

:: :: ::

Sería posible afirmar —tomando con base los precios de las localidades en Sudamérica— que el fútbol español es caro.

No hay duda alguna al respecto ya que presenciar un encuentro, en localidad barata, equivale a desembolsar más de 20 pesos bolivianos. (Y no entro a dar detalles de los costos de entradas a preferencia, porque equivaldría a complicar al lector en cálculos de todo tipo).

Pero ese club que tanto ingreso tiene cada 15 días —cuando actúa como local— debe enfrentar la considerable sangría anual de las transferencias costosísimas y el pago de fichaje (prima anual) y de primas (premios por partidos) que asustarían a cualquier dirigente en nuestro medio.

:: :: ::

Entre los gastos habituales de un club español —y estamos hablando simplemente del plantel superior— deben figurar los viculados con viajes y contrataciones.

Durante la temporada 1971-72 un equipo realizará alrededor de 15 o 16 viajes fuera de su ciudad. Eso equivale a pasajes de avión, y a veces de avión y tren con camarote, alojamiento y alimentación del plantel durante más de 48 horas en la ciudad que se visita, y gastos complementarios que es fácil imaginar.

:: :: ::

Sería fácil decir que el fútbol español es un espectáculo caro. Pero mucho más efectivo es afirmar que el fútbol español tiene altos costos, y que aquello es una consecuencia de esto.

:: :: ::

El domingo, a las 19:30, el fanático de fútbol tiene una cita casi ineludible frente al televisor, ya que es transmite en directo el último partido de la jornada.

Al interés habitual que despierta una emisión de este tipo en cualquier parte, se suma en España un hecho singular: el partido en cuestión es el único resultado pendiente de la "quiniela" (Apuestas Mutuas Benéfico Deportivas, para dar el nombre oficial) y todos quienes apostaron y tienen doce o trece aciertos asisten a una especie de suplicio de 90 minutos con la esperanza de hacerse millonarios.

:: :: ::

La quiniela del fútbol, sintetizada en los signos 1-x-2 (uno es triunfo local, x empate y 2 triunfo visitante) es desde hace años una institución en España.

Semanalmente se recauda un total que alcanza los 4 millones de dólares, el 55 por ciento de esa suma vuelve al público en tres partes iguales, para premiar a los máximos acertantes (los 14 resultados) y a quienes acertaron 12 y 13 resultados.

Es lógico que a mayor número de aciertos, la suma que toca a cada acertante es menor.

Cada aficionado que apuesta (y en muchos casos se trata de gente que no sabe nada de fútbol) sueña con recibir —a manera de sensacional gordo de lotería la suma que percibió este año un incógnito practicante de las Apuestas Mutuas: fue una jornada complicadísima, hubo una sola boleta que diera los 14 resultados correctos, y el ganador se llevó el equivalente a 700 mil dólares (45 millones de pesetas).

:: :: ::

Creo que es imprescindible aclarar una vez más que el apostador mínimo puede llenar 2 columnas de resultados, a un costo de un peso boliviano con 80 centavos.

Y añado que casi nadie juega tan poco, y que se intentan complicadas combinaciones en cada jornada.

:: :: ::

Ya hablamos de la televisión, que con una transmisión en directo, un programa especial cada lunes, y mucha información semanal se encarga de mantener vivo el fuego de la pasión futbolística.

(Debemos señalar —para que no se vea el deporte español a través de un prisma único, el del fútbol— que los dos canales oficiales de TV —son dos— transmiten con frecuencia competencias nacionales e internacionales de otras disciplinas).

:: :: ::

Pero es a través de la radio, y muy especialmente de la prensa, donde el apasionado simpatizante bebe diariamente la información que quiere conocer. Dos diarios deportivos nacionales — As y Marca— se suman a publicaciones similares en el interior y a las abundantes páginas especializadas de matutinos y vespertinos de toda España.

:: :: ::

Al término de cada partido, el periodista espera. No va al vestuario. Cuando sale —ya duchado y con traje de calle— el jugador que le interesa, hace la entrevista de rigor, libreta o grabadora en mano.

Los directores técnicos, por su parte, tienen una cita ineludible: concurren a la sala de prensa, y allí formulan apreciaciones y responden a las preguntas de los reporteros.

QUISPE GANO LA "MARATON DE LOS BARRIOS PACEÑOS"

Crispín Quispe ganó ayer la "Maratón de los Barrios Paceños" que se efectuó con los auspicios del vespertino Ultima Hora mejorando el record nacional de los 10 mil metros logrando el recorrido en 29 minutos.

Cincuenta corredores partieron de la Av. Camacho para completar un recorrido total de diez kilómetros. A la meta llegaron 34 deportistas.

En términos generales la competencia se disputó estrechamente entre los primeros participantes y sobre los últimos 100 metros Crispín Quispe imprimió a sus piernas una velocidad que muy difícilmente habría podido alcanzar su más inmediato perseguidor, el campeón nacional de los 5 mil metros, Nicasio Coria de Oruro que se hizo en segundo lugar.

Los restantes ocho siguientes puestos fueron ocupados por: Carlos Anaya, de Oruro, los paceños: Ricardo Condori, Fabián Morante, Oswaldo Quispe, Hugo Herbas, Germán Eliseo Román, Pedro Ramírez y Concepción Flores de Tupiza.

La prueba contó con la existencia de autoridades de gobierno quienes hicieron entrega de premios una vez concluido el evento.

Así, el ganador absoluto, Crispín Quispe, se adjudicó el trofeo del Ministerio de Informaciones, la copa de la Alcaldía Municipal y la medalla del Ministerio del Interior.

Los demás obtuvieron copas y trofeos.

Boca venció y sigue primero en Argentina

BUENOS AIRES, 26 (ANSA).— Los resultados de los partidos correspondientes a la sexta fecha del torneo metropolitano de fútbol de primera division, jugados hoy, son los siguientes: Boca tres — Lanús dos; Rosario Central tres—Atlanta cero; Argentinos Juniors uno—River Plate uno; San Lorenzo de Almagro uno Colón Santa Fe uno; Chacarita Jr. uno—Ferrocarril Oeste tres; Indepediente uno—Estudiantes dos; Gimnasia y Esgrima dos — Racing dos; Banfield cero—Newell's Old Boys dos; Huracan dos—Vélez Sarsfield dos.

POSICIONES

Boca Juniors 11 puntos, Colón, San Lorenzo de Almagro, Newell's Old Boys 9, Vélez Sarsfield y Argentinos Jrs. 8, Racing y Chacarita 7, Rosario Central y Estudiantes de La Plata 6, Huracán, Ferrocarril Oeste y River Plate 5, Independiente, Banfield y Gimnasia 3, Atlanta y Lanús 2. El jueves continuará el torneo, con estos partidos: Colón-Vélez, Huracán-Rosario, Atlanta-Boca, Lanús-Independiente, Estudiantes-Gimnasia, Racing-Argentinos, River-Banfield, Newell's-Chacarita y Ferro-San Lorenzo.—

TORNEO DE LA PRENSA

Nueva Jornada y Televisión Boliviana consiguieron triunfos en la fecha cumplida ayer correspondiente al certamen de fulbito auspiciado por el Sindicato de Trabajadores de la Prensa de La Paz.

El representativo del vespertino sometió por 5-1 a El Diario, en tanto que TV dió cuenta de HOY por 3-2. En el primer enfrentamiento de la vispera, Presencia y Barrio del Periodista empataron en un tanto por lado.

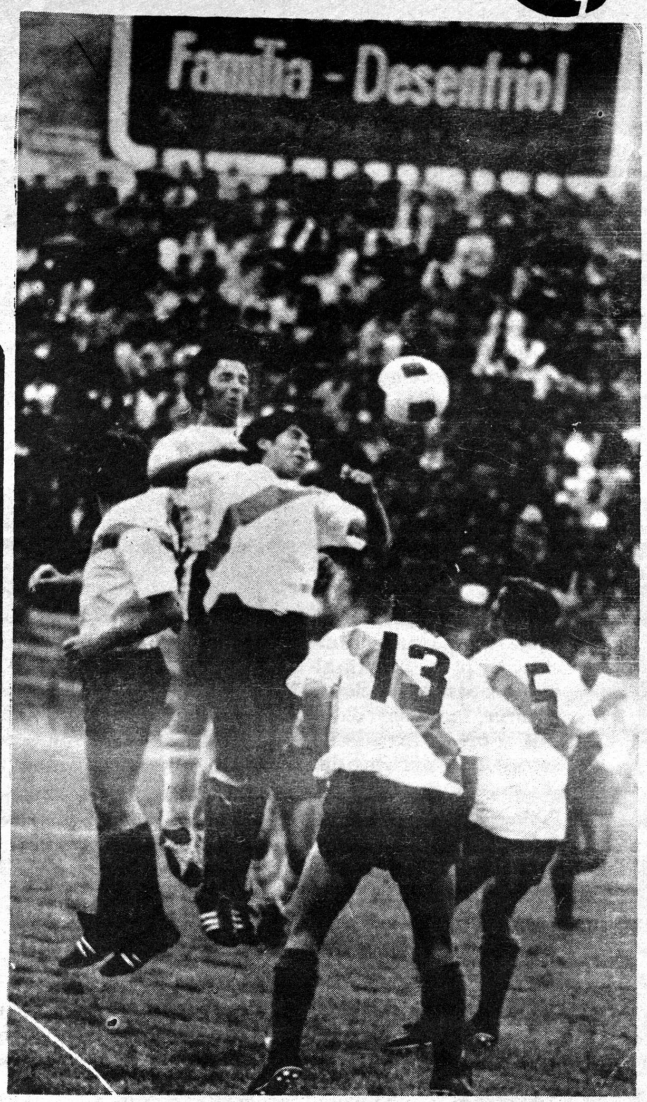

En el primer partido de ayer, Always se defendió valientemente ante el insistente asedio de Mariscal Santa Cruz.

AYER SE INICIO LA ACTIVIDAD ATLETICA

Se iniciaron ayer las actividades de la Asociación Atlética Departamental, con el certamen "Día del Mar".

El resumen de competencias cumplidas en el estadio Hernando Siles es el siguiente:

Lanzamiento de bala (varones, mayores): Rolando Pastor 11.37 metros, Klaus Peter Weng 11.02, David Llewellyn 9.98, Jorge Navajas 9.72, Johnny Burgoa 9.45, Gonzalo Navajas 8.78 metros; 50 metros llanos (niñas, hasta 12 años): Wilma Guevara 8"2/10, Patricia Lazcano 8"3/10, Daly Capunata 9"1/10; 75 metros llanos (niñas hasta 14 años): Magdalena Cajías 11"2/10, Carmen Pinell 11"3/10, Virginia Mercado 11"4/10.

Cincuenta metros llanos (niños hasta 12 años): Enrique Alcoreza 8"4/10, José Knaudt 8"5/10, Antonio Saravia 8"8/10; 75 metros llanos (niños hasta 14 años): Roberto Prado 9"7/10, Germán Mariaca 10"2/10, Percy Bacarreza 10"4/10.

La siguiente fecha se llevará a cabo el domingo 16 del siguiente mes. El torneo se denominará "Día de las Américas" y será desdoblado en dos fechas, debiendo concluir el domingo 23 del mismo mes.

EL JUEVES COMIENZA EN EL VALLE EL NACIONAL DE GOLF

Con los auspicios de la Federación Boliviana de Golf y la organización del Country Club Cochabamba, el jueves se iniciará el XXVIII campeonato nacional de golf en las canchas de la ciudad del valle, en la pintoresca región de la laguna de Alalay.

Los organizadores se encuentran prestos a recibir a los clubes afiliados a la Federación en número crecido. Abrigan la esperanza de tener un record de concurrencia y por supuesto lograr el éxito deportivo. Hay numerosos trofeos para las diferentes categorías, tanto para individuales como para equipos.

Varios jugadores arribaron ya a la sede del campeonato contándose entre ellos al actual campeón nacional Hugo Vizcarra quien fue acompañado de su hijo que competirá en categoria infantiles. Desde hoy se trasladarán jugadores del interior que representarán a los clubes La Paz Golf Club Mallasilla y Los Pinos de La Paz, Oruro y San José COMIBOL Golf Club Oruro, Country Las Palmas de Santa Cruz, Huanuni, Catavi, Colquiri de los centros mineros del mismo nombre y Potosí Golf Club de la Villa Imperial.

Los Pinos de La Paz, envió una lista compuesta por 26 jugadores; Hugo Vizcarra, Ricardo Córdova, José Rosas, Fermín Viladegut, Zenobio Irahola, Arturo Riskowski, Fidel Azcui, Augusto Hada, Gastón Fernández, Celedonio Beltrán, Miguel Dávila, Raúl Palazuelos, Eduardo Zubieta, Sixto Aguilar, Alfredo Carmona, Mario Fuentes, Willy Viladegut, Javier Calvet, Claver Calvet, Juan Carretero, Alberto Santander y Luis Guillermo Rivero en categoria mayores. Damas, Sonia de Aoki, Juvenil, Carlos Carmona. Infantiles: Miriam Carretero, Néstor Palazuelos y Víctor Hugo Vizcarra.

BOLIVAR ES UN CO

MUNICIPAL DIO MUESTRA DE EFECTIVIDAD
MARISCAL LOGRO TRABAJOSO TRIUNFO ANTE
EL BATALLADOR EQUIPO DE ALWAYS READY

Bolívar manejó la mayor parte del tiempo la pelota pero la administró mal. Municipal, en cambio, empleando el contragolpe en base a pases largos y enprofundidad, alcanzó la victoria por cifras elocuentes: 4-1

El debut de ediles y academicos fué radicalmente opuesto, no solamente por el resultado sino porque Bolívar -que en la primera parte del encuentro, principalmente- tuvo varias opciones para anotar las desperdició. Además, porque los celestes diluyeron sus arremetidas en las inmediaciones del área edil, por buscar un pase más y por no animarse a rematar.

EL PARTIDO

Municipal estuvo en lo suyo. Agrupando defensores para frenar a los punteros. Fernández y Morales y evitar que Yervasi -primero- y Sánchez -después- abrieran claros en sus extremas posiciones. En parte logró su objetivo, ya que Arispe casi siempre fué superado por Fernández. Cristaldo tampoco le cuidó las espaldas con eficiencia y solamente Rimassa se quedó como bastión tas frecuentemente llegaran con posibilidades hasta el pórtico de Aguilera. Sin embargo, los celestes (que ayer estrenaron vistoso uniforme) carecieron de definición

Fue cuando epilogaba la primera fracción (43 minutos) -Bolívar llevaba la mejor parte de las acciones- cuando llegó el primer gol edil. Centro de la derecha, defensa que se queda estática y Linares, "peinando" el balón lo anida en el fondo del arco ante el desconcierto de Galarza que nada pudo hacer para evitar la caida de su valla: 1-0 finalizó esa etapa. En la segunda -cuando Bolívar se fue con todos sus efectivos en procura del empate- Municipal aprovechó el adelantamiento de los defensores rivales y tras un pelotazo largo y profundo, arremetieron Linares y Costa -haciéndole a Rojas el 2-1- y el puntero, con remate cruzado y alto, batió a Galarza; corrían treinta segundos y para Bolívar se le hacía cuesta arriba la confrontación.

Empero las esperanzas académicas renacieron a los 10 minutos cuando Fernández, tras un envio de Sánchez de "palomita" descontó el tanteador.

Esta situación permitió que los delanteros bolivaristas frecuentemente llegaran con posibilidades hasta el pórtico de Aguilera. Sin embargo, los celestes (que ayer estrenaron vistoso uniforme) carecieron de definición

Esta situación motivó el mayor despliegue bolivarista en función ofensiva, pero con desorden, porque los mediocampistas Costa Salvatti y Oropeza (luego Boné) no encontraron la necesaria claridad para generar juego a sus delanteros. Además -en su afán de adelantarse, Cayo especialmente- la defensa bolivarista presentó lagunas que fueron aprovechadas por Linares a los 23' y Salazar a los 43' para poner cifras definitivas al marcador

Bolívar pagó tributo a su ineficacia ofensiva ya que erró inclusive un penal (Sánchez a los 42' de la complementaria). Municipal explotó el oportunismo de Linares Costa y Salazar y obtuvo merecida cuanto importante victoria.

PRELIMINAR

A primera hora, Mariscal Santa Cruz derrotó a Always Ready por 2-1 Ortega a los 18 minutos del primer periodo y Villegas a los 18 del segundo, lograron las conquistas crucistas. Descontó Pelayo a los 45 de la etapa inicial.

Un partido de trámite discreto porque el equipo militar se dejó llevar al juego enredado de los "millonarios". El CAR derrochó energias pero le faltó planteamientos.

Su reingreso al círculo privilegiado le representó una responsabilidad llevada con mucho nerviosismo. Sinembargo, Always mereció por lo menos el empate. El poste le negó el halago.

Mariscal Santa Cruz hizo ver su poca preparación de pre-temporada. Físicamente sus hombres no están apleNitud. Por esta razón los crucistas sintieron el trajín impuesto por los juveniles de la banda roja. Tuvieron que apelar a su experiencia para sacar a flote un partido que se les presentó muy difícil.

.Linares, buen valor de Municipal, se lleva un balón ante la marcación de Rojas, uno de los pocos bolivaristas que se salva de la crítica.

****
****

O ELEGANTE Y PUNTO

POSICIONES

EQUIPOS	PJ	PG	PE	PP	GF	GC	PTS
The Strongest	1	1	0	0	4	1	2
Municipal	1	1	0	0	4	1	2
Litoral	1	1	0	0	3	0	2
Mcal. Santa Cruz	1	1	0	0	2	1	2
Always Ready	1	0	0	1	1	2	0
31 de Octubre	1	0	0	1	0	3	0
Ferroviario	1	0	0	1	1	4	0
Bolívar	1	0	0	1	1	4	0
Chaco	0	0	0	0	0	0	0

.Próxima fecha, sábado 1o de abril: Mariscal Santa Cruz—Municipal y Bolívar—Always Ready.

SINTESIS

.Síntesis de la jornada futbolística cumplida ayer en el estadio Hernando Siles:

TRIUNFO CRUCISTA

MCAL. SANTA CRUZ (2): Soto, Barrientos, Montoya, Camacho (Tapia), Mariscal, Chambilla, Villegas, Ortega, Gonzales, Farías y Gómez.

ALWAYS READY (1): Arteaga, Portocarrero, Gonzales, Ziaja, R. Cornejo, Morón, Cortez, C. Cornejo, Oropeza, Pelayo y Ayala.

GOLES: Ortega (MSC) 18' y Pelayo (CAR) 45' de la primera etapa, Villegas (MSC) 18' de la complementaria.

ARBITRO: Antonio Quinteros.

GOLEO MUNICIPAL

MUNICIPAL (4): Aguilera, Arispe, (Terán), Rimassa, Baldieso, Cristaldo, Robles, Lladó, Tórrez, Salazar, Linares, (Aspiazu) y G. Costa.

BOLIVAR (1): Galarza (Cobo), Cayo, Riego, Fanola, Rojas, W. Costa, Morales, Salvatti, Yervasi (Sánchez), Oropeza, (Boné), y Fernández.

ARBITRO: Jorge Monasterios.

.Rimassa, de Municipal, rechaza de cabeza un balón que esperaba Juan Carlos Fernández, de Bolívar (arriba). Soto (abajo) golero de Mariscal, descuelga un balón anticipándose a Oropeza, de Always y su compañero Tapia.

ORIENTE Y CHACO CERRARON MAGRA CAMPAÑA EN LA COPA LIBERTADORES

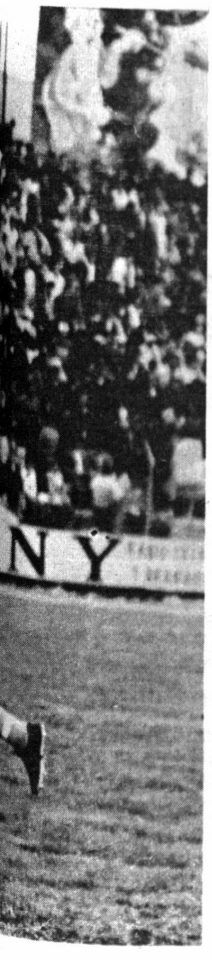

.Oriente Petrolero y Deportivo Chaco, campeón y subcampeón bolivianos de fútbol, respectivamente, cerraron su paso por la copa Libertadores de América.

Oriente empató anoche con Barcelona, en Guayaquil, mientras que Chaco, en horas de la tarde, soportó nueva derrota ante América, en Quito.

LOS PACEÑOS

QUITO, 26 (ANSA).- El vicecampeón ecuatoriano América derrotó al vicecampeón boliviano Chaco Petrolero por un gol a cero en la última fecha de la serie eliminatoria del grupo dos del torneo por la Copa Libertadores de América, del cual ambos conjuntos quedaron eliminados.

El partido realizado al mediodía de hoy en el estadio olímpico Atahualpa de esta ciudad ante unos treinta mil espectadores, fue difícil, caracterizándose en el segundo tiempo por la tenaz ofensiva del equipo local, que a la postre le fue fructífera, cuando Marín recibió la pelota de Echeverría la lanzó a un ángulo descubierto por el arquero Zaya Mora marcando el único gol a los 75 minutos.

Los bolivianos no obstante la derrota demostraron un apreciable espíritu de lucha y en algunas ocasiones estuvieron a punto de anotar un gol como efecto de jugadas de contragolpe. Al término del partido fueron ovacionados por los espectadores. América logró acumular siete puntos y Chaco tan sólo dos al término de la jornada eliminatoria.

Arbitró el partido el argentino Iturralde acompañado de Robles de Chile y Sosa de Paraguay. América alineó con Fernández, Lazzo, Valencia, Páez y Pérez, Cevallos y Echeverría, Marín, Carlos Aguirre, Cabaleiro y Ruiz Chaco Petrolero con Zaya Mora Hurtado, Modesto, Liendo y Chávez, Matosa y Méndez, Parada, A. Flores, Meza y Santillán.

LOS CRUCEÑOS

GUAYAQUIL, 26 (ANSA).- Los campeones de Ecuador y BOLIVIA, Barcelona y Oriente Petrolero, respectivamente, empataron esta noche aquí en un tanto por lado, en el partido final del grupo dos del torneo Copa Libertadores de América.

Luisinho abrió la cuenta para la visita a los 18 minutos de la etapa inicial, y empató Bolaños a los 28 del mismo periodo para el equipo local. Un primer tiempo agradable en el que ecuatorianos y bolivianos se prodigaron en procura de brindar buen espectáculo. En cambio, en la complementaria, Barcelona no arriesgó y Oriente estuvo cerca de la victoria. Un penal claro no fue cobrado por el arbitro peruano Carlos Riveros, en favor de Oriente, cuando corrían los 20 minutos del segundo periodo.

El peruano Riveros fue cooperado por el chileno Canessa y el argentino Pestarino y los equipos presentaron estas alineaciones; Barcelona: Montoya, Pérez, Cárdenas, Noriega, Peláez, Bolaños, Páez, Muñoz, León, Spencer y Mora. Alternó Madruñero. Oriente: Jiménez, Colman, Antelo, Báez, Campos, Taritolay, Méndez, Moreno, Dedé, Luisinho y Toninho. Alternaron Silvero y Flores. Estadio "Modelo" de Guayaquil, 38 mil personas.

Bernabé Ferreira enfermo

Buenos Aires, 26 (ANSA).— El otrora famoso "cañonero" Bernabé Ferreyra, centro-delantero de River Plate e integrante de una de las más extraordinarias alineaciones de lanteras que ha tenido el fútbol argentino, se encuentra enfermo de cuidado.

En el Instituto de Hemoterapia, donde se encuentra internado, se informó que el diagnóstico es de carácter reservado, habiéndose solicitado la concurrencia con carácter de urgencia, de diez dadores de sangre, lo que indica la gravedad de su estado.

Ortega, buen valor de Mariscal Santa Cruz, y gestor de la victoria militar de la víspera, trata de eludir la marcación de Cornejo. La incidencia corresponde al partido que se jugó ayer a primera hora en el estadio Hernando Siles, en el marco del campeonato oficial paceño de fútbol. Ganó Mariscal 2-1.

MANCHESTER ES LIDER EN EL FUTBOL INGLES

Londres, 26 (ANSA) Los resultados de los partidos de primera división de fútbol, inglés disputados hoy son los siguientes:

Chelsea 3 - West Ham United 1; Everton 2 Wolverhampton Wanderers 2; Leeds United 3 Arsenal 0; Lcicester City 1 Ipswich Town 0; Manchester United 4 Crystal Palace 0; Newcastle United 0 Manchester City 0; Nottingham Forest 4 Goventry City 0; Csthampton 0 Liverpool 1; Stoke City 1 Derby Country 1: Tottenham Hotspur 2 Sheffield United 0; West Bromwich Albion 1 Huddersfiel Town 1.

A continuación tabla de posicion bol inglés luego tidos disputados

Manchester Cit tos, Derby Co Leeds United 46, 44, Wolves 41, 40, Manchester Sheffield United nal 37, Chelsea castle 33, West Leicester 30, Ev Stoke 29, Irswich Bromwich Albio ventry 26, Cryst 24, Southampton dersfield 20, N Forest 19.

GMC

OFRECE PARA ENTREGA INMEDIATA

●CAMION VOLQUETA DE 61/2 TONS DE CAPACIDAD TOLVA IMPORTADA

●FURGON DE ENTREGAS

●●● CREDITOS ●●●

GUNDLACH S.A.

Calle Reyes Ortiz 73

Japón y Vietnam var primeros en la Davi

Tokio, 26 (ANSA).— Al término de la prim nada de los matches del primer turno de oriental del grupo "A" de la copa Davis, Vietnam del Sur encabezan por 2-0 sobre sus sarios respectivos.

Japón encabeza sobre Hong Kong por 2-0 tados de los primeros singles: Jun Kamiwaz derrota a Ling Fong (HK) por 6-2 6-4 6-2; Ju (J) ganó a Charles Chang (HK) por 6-0 6-0 6-

Vietnam del Sur encabeza por 2-0 sobre F Resultados: Vo Van Bay (V) ganó a Lin Ch (F) por 6-0 6-0 6-0; Von Van Thanh (V) ganó Fu Shun (F) por 6-3 6-2 6-3

FERRARI GANO EN LAS "12 HORAS DE SEBRING"

ING (Florida), 26 — — Los coches italia- rari han triunfado en Horas de Sebring", de las once pruebas mpeonato mundial 1972", dos Ferrari ficaron en los dos s puestos de la ca-

eba ha sido gana- ario Andretti (USA) Ickx (Bélgica) con y en el segundo e clasificó el coche ma marca con Rom son (Suecia) y Tim (Australia).

eba se corrió en es atmosféricas ex en un circuito de os.

er Ferrari sufrió imo incidente afor- nte sin consecuen- s para el piloto.

ari de Brian Der- ay Regazzoni al fi novena hora de ca- ntras punteaba.

dió resultando con ne destruido, Rega iba al volante er mento salió iles- hes en llamas pro- l parecer por un ito.

ación final de la

ri (Mario Andret- Jackie Ickx (Bél ueltas en 12 horas

ri (Ronnie Peter- cia— Tim Schen- .) a 2 vueltas —

Romeo —Ninc (Ita.) — Toine He landa) a 26 (233). te—Dave Heinz— n (USA) a 38 (-21) tegoría Gran Tu-

e 911 S —Peter Hurley Haywood (214).
280 —Gerard La- rousse (Fr.) J. Bonnier y Rei ne Wissell (Sue.) a 46 (213).

7) Porsche 910 —Milt Mintar y Rudy Batling (Can). a 46 (213). 8. Ferrari GT — Bob Grossman y Luigi Chinetti Jr. (USA) a 49 (210). 9) Porsche 914 -Daniel Muniz y José Luis Aguilar (México) a 52 (207) ganadores categoría prototipos menos de 2.000 c.c. 10) Camero —Gana Gimondi y William Dingman (USA) a 54 (205) ganadores categoría turismo.

El éxito de la casa italiana podía ser incluso mayor (los tres primeros puestos) si un desdichado accidente no hubiese obligado a retirar el Ferrari pilotado por Clay Regazzoni (Suiza) y Brian Redman (GB).

La desdicha se acarnizó en la novena hora contra esa máquina, que encabezaba la carrera desde la cuarta hora de competición, debido quizás a un corto circuito, la máquina se incendió y afortunadamente Regazzoni, que estaba pilotando en ese momento, logró salir ileso del automóvil ardiendo.

Ese fue, en definitiva, el episodio central de la carrera, el que abrió el camino a la victoria de la pareja Andretti-Ickx, cuyo Ferrari se mantuvo a la cabeza durante las cuatro primeras horas, en la cuarta hora de competición, cuando la máquina de Andretti-Ickx se detuvo para cambiar neumáticos, pasó en primera posición la máquina de Regazzoni, cuando ésta fue puesta fuera de combate, otros dos Ferrari pasaron a encabezar, los que terminaron en los dos primeros puestos la victoria de la Ferrari no fue puesta nunca en duda.—

Eder Jofré derrotó al púgil Memo Morales en buena pelea

SAN PABLO, 26 (ANSA).— Expresiva victoria obtuvo anoche el pugilista brasileño Eder Jofré frente al mexicano "Memo" Morales, en el estadio de Ibirapuera de esta ciudad.

Después de una perfecta serie de jabs, seguido por su conocido golpe cruzado de derecha, Eder envió a Morales a la lona, sin cuenta, en el segundo round, de inmediato, una sorprendente reacción del mexicano puso en serios aprietos a Jofré.

A los 2'38" del sexto round, Eder volvió a la carga, para derribar definitivamente a Morales.

Asistieron a la pelea 5.500 personas.

Al término del combate, declaró Jofré a los periodistas: "gané, debía esperar el momento oportuno para voltear a Memo y cuando ese momento llegó no podía vacilar, con todo, todavía no estoy en condiciones de desafiar al campeón mundial de la categoría. Antonio Gómez".

Vibradoras internas de alta frecuencia

BOSCH

De procedencia alemana

- CON CONVERTIDOR DE FRECUENCIA DE 1,5 KW. PARA 220/380 V. Y DOS TOMAS PARA TRABAJO DE DOS MANGUERAS A LA VEZ
- CON MANGUERA DE 35 m m. ∅ X 5 m. DE LARGO PARA BOTELLONES DE 35 ó 50 m m. ∅

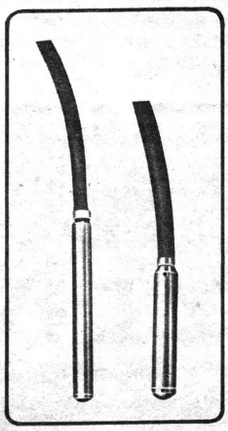

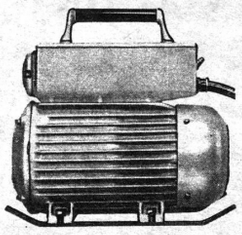

HANSA LTDA.

La firma boliviana de su confianza con mas de 60 años al servicio del país

DEPTO. TECNICO Tels.42836 · 55219 · 53661

Sucursales: COCHABAMBA · ORURO · POTOSI · SANTA CRUZ · SUCRE · TARIJA · VILLAZON

IPRE EL TELEVISOR PHILIPS DE 24" y tendrá gratis el RECEPTOR ESPACIAL Evoluon

PHILIPS

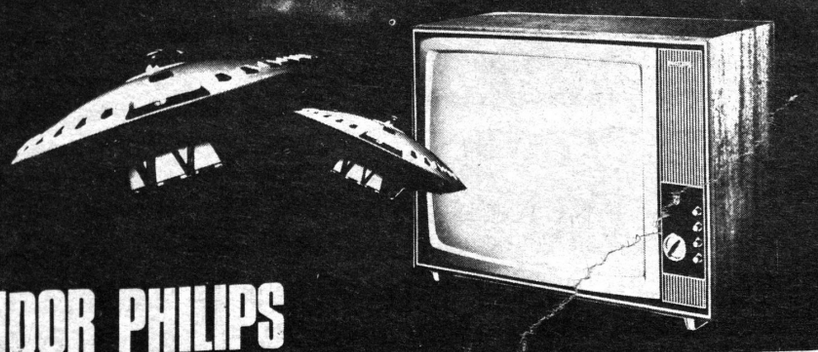

SULTE CREDITOS A SU DISTRIBUIDOR PHILIPS

Brasil vence: Tenis

RIO DE JANEIRO, 26 (ANSA).— En el segundo partido por la serie eliminatoria de la zona sudamericana de la Copa Davis, los tenistas brasileños Tomas Koch y Edson Mandarino derrotaron esta tarde a los venezolanos Humphrey Hose y Carlos Soero por 6-1, 6-3 y 6-2.

El venezolano Carlos Soero sustituyó a su compatriota Jorge Andrew, quien sufrió ayer una lesión en el tobillo derecho.

En el encuentro individual de ayer Tomás Koch derrotó a Humphrey Hose por tres a dos y Edson Mandarino a Jorge Andrew por desistencia, en razón de la lesión sufrida durante la disputa por el tenista venezolano.

El último partido (individual) entre brasileños y venezolanos será disputado mañana (hoy) en el club Fluminense, sede de los encuentros.—

Boxeo: Ganó Durán

SCHIO (Veneto), 26 (ANSA).— El mediano argentino Juan Carlos Durán (naturalizado italiano) se impuso anoche por descalificación en el cuarto round de una pelea con Roy Dale, norteamericano de color.

El match entre los dos medianos en esta ciudad del noreste de Italia, se había puesto muy difícil para Durán, que en el segundo round fue a parar a la lona con un perfecto gancho de Roy Dale.

Al promedir el cuarto round, el moreno de Cincinnati dio un cabezazo a Durón y le partió la ceja derecha, por lo que el ítalo-argentino fue proclamado ganador.—

Recuerdan la muerte de pugilista Arauco

A los ocho días de la muerte del ex campeón nacional de boxeo, Juan Arauco, sus familiares y amigos harán oficiar una misa a las 11 horas de esta mañana en el Templo de La Merced.

Dirigentes de la Federación de Boxeo de Bolivia, anunciaron su asistencia a este acto de recordación de quien fue una de las glorias del pugilismo nativo.—

Dos pasajes de la jornada futbolística de la víspera. Arriba, Soto, golero de Mariscal Santa Cruz, abandona su arco para controlar una pelota custodiado por Mariscal y Montoya. En la foto de abajo, Baldivieso, de Municipal, sigue el curso de una pelota en el partido que los comuneros vencieron incuestionablemente a Bolívar por la cuenta de cuatro a uno.—

HASTA EN LO MAS RECONDITO DE VUESTROS CORAZONES SENTIREIS LO QUE PRODUCE

"LA LUZ DIVINA"

LA VERDADERA HISTORIA DE LOS MILAGROS DE LA VIRGEN DE "FATIMA"

PRONTO GRANDIOSO ESTRENO CINE "16 DE JULIO"

URUGUAYOS EN E BALOMPIE AZTEC

CIUDAD DE MEXICO, 26 (ANSA). — Los uruguayos Juan Mujica y Abayuba Ibañez, las más recientes contrataciones del Atlético Español de esta capital, se presentaron hoy por vez primera a entrenar con su nuevo club, tras haberse celebrado la presentación de rigor.

El mundialista del Nacional de Montevideo manifestó encontrarse en perfectas condiciones físicas por lo que el entrenador Gustavo Biosca considera oportuno hacerlo debutar lo más pronto posible.

Con ese fin este mediodía fue solicitado telegráficamente el pase internacional del jugador a la Asociación Uruguaya de Fútbol y se espera una inmediata respuesta.

Asimismo, Juan Mujica manifestó sus deseos de terminar su carrera como futbolista en canchas me nas", las cuales me gratos recuerdo a raíz campeonato mundial 1970.

Por su parte Abayub ñez, ex centro campist "Liverpool" de Urugu espera esté listo para tar con el Atlético Es para el domingo dos de ya que su condición no es del todo positiva.

FUTBOL ESPAÑO

Madrid, 26 (ANSA).— sultados y clasificación d primera división del fútbol pañol, después de la 27ª fe

Real Madrid 3 Españo Málaga 1 Gijón 1; Córdob Atlético de Madrid 1; Sev 4 Celta 0; Coruña 1 Saba 0; Granada 5 Atlético de bao 1; Barcelona 1 Valencia

Motociclismo

COMENZAREMOS DE CERO PERO IREMOS MUY LEJOS

Carlos Pacheco y Gómez, dos nuevos es del Moto Club o, tienen la inten- llevar a este de- r el camino del éxi o que pudimos de- spués de las decla que formularon entrevista sosteni- n redactor de este ento Deportivo. l diálogo:

es son sus proyec- este año?

Moto Club Bolivia- que tender a ser titución tan bien ada como lo es el vil Club Boliviano le las metas que mos este año es la n de nuestra enti- a Federación Sud- na de Motociclis- osteriormente a la ración Mundial de porte" afirmó el co nte del MCB Juan Pacheco, quien se- emás que algunos iembros de esa ins tienen intenciones tructurar la enti- ue comenzarán con vos estatutos que estudiados en las es próximas.

ra parte, dijo, "que que nuestra insti- o cumpla sólo una función deportiva, sino que nos organizaremos para que en ella se cumpla función social y cultural. Para todo esto necesitamos la colaboración de todos los socios y también de las autoridades deportivas del gobierno.

—¿Cómo piensan encarar el problema de la financiación de las futuras competencias?

—A esta pregunta responde el otro co-presidente, Daniel Gómez, quien afirma que, "necesariamente tenemos que recurrir al gobierno para que nos dé su ayuda en la realización de torneos, además buscaremos el financiamiento de empresas particulares, especialmente a las casas importadoras de motocicletas. Próximamente haremos un planteamiento oficial al Ministerio de Información y Deportes para que estudie el problema económico que harán que las competencias anuales de este deporte no queden reducidas a tres o cuatro.

Por otra parte pensamos recaudar fondos de las nuevas inscripciones y cuotas mensuales de los socios y así, vamos a mover todos los hilos para obtener un mejoramiento en la parte económica del Moto Club".

—¿Cuáles son los planes para la promoción de nuevos socios?

J.C.P.— Existe actualmente una invitación hecha pública, para la admisión de nuevos socios al M.C.B. ella está basada en que toda institución tiene que contar con elemento humano que trabaje y que coopere en todas las actividades, actualmente nuestra entidad no tiene socios activos que permanezcan en constante contacto con nosotros, por eso necesitamos gente que realmente quiera trabajar. Esta es la razón por la que no exigimos ningún requisito aparte de la solicitud de ingreso y la presentación de un socio antiguo. Tampoco es necesario que el postulante tenga motocicleta.

También hemos revolucionado un poco la tradición de admitir sólo socios varones, ahora las inscripciones están abiertas para damas. Esto se debe a que, como manifestamos antes, el M.C.B. no será una entidad netamente deportiva sino que cumplirá funciones de tipo social. Haremos festivales a beneficio, kermeses, y otras actividades de esa naturaleza.

—¿Cree que existan muchachas interesadas en integrar el M.C.B.?

D.G.— Sí, existen conversaciones con grupos femeninos interesados en ingresar a nuestra institución, la inquietud se ha manifestado sobre todo en el barrio de Sopocachi y pensamos que habrán imitaciones de los demás barrios paceños.

—¿Existe algún planteamiento oficial para la remodelación del velódromo de Mallasa?

J.C.P.— La Alcaldía paceña es dueña del Parque Nacional de Mallasa y vamos a recurrir a ella para que autorice y ayude en su remodelación. Tenemos intención de pedir al alcalde que nos coopere con la ampliación de esa pista. También el Servicio Nacional de Caminos que siempre ha colaborado con nosotros está dispuesto a trabajar para que el velódromo esté en condiciones para las próximas competencias.

—¿Cómo han encontrado en términos generales, el Moto Club?

J.C.P.— La gestión realizada por Edgar Aracena, pese a todas sus buenas intenciones ha sido infructuosa. Con esto no queremos decir que el anterior presidente del Moto Club Boliviano no haya trabajado, por el contrario, sabemos que él fue uno de los pocos que se interesó tanto por esta institución. Prácticamente nosotros vamos a comenzar de cero en todas las actividades y con socios que no sean solamente figurativos como hemos encontrado de la gestión pasada.

—¿Tienen alguna invitación para asistir a alguna competencia internacional?

D.G.— En la gestión de Aracena, el Inca Motors del Perú, invitó a una representación nacional a asistir a una competencia que se debía realizar el año pasado, lastimosamente, por razones económicas no se pudo, enviar a ningún representante del país. Sin embargo, si este año se presentara la oportunidad de ir a ese o a cualquier evento internacional realizaremos una campaña para que el gobierno no mande una delegación, pues casi todos los deportes han recibido ayuda gubernamental pero el M.C.B. nunca ha pedido nada.

-Escenario de los vigésimos Juegos Olímpicos que se llevarán a cabo en Münich a medio año. Gran parte de las construcciones deportivas (como ilustra el grabado) fueron recubiertas con un plástico especial En el extremo, derecha, se aprecia la torre de la televisión.

***

MUNICH 72

LLAMA OLIMPICA:

CONTRA VIENTO Y MAREA

-Ni la lluvia ni las tormentas conseguirán apagar el fuego olímpico en su camino hacia Münich. Esto lo ha comprobado el Cuerpo de Bomberos de la ciudad olímpica, que sometió a las antorchas de acero, abastecidas de gas, en el canal de aire de la Universidad Técnica a velocidades de viento de más de 130 kilómetros por hora. También la lluvia soportó el fuego de antorcha. Cada antorcha llevará 60 gramos de líquido (gas) de tal forma que la llama podrá arder 15 minutos. Cada uno de los corredores necesitará para su trayecto de 1.000 metros tan solo cinco minutos. En el tiempo que falta, se deponen 6.000 cartuchos de gas en los diferentes países por los que se trasladará la llama olímpica hasta llegar a Münich. Para cada trayecto está prevista una antorcha de repuesto adicional. (INB).

TRABAJO HORMIGA

-Sin computador y sin una verdadera labor de "estado mayor", los atletas entrenadores y cuidadores tendrían que estar probablemente en habitaciones vacías durante los vigésimos Juegos Deportivos Olímpicos de Münich. El Comité organizador ha comprobado con ayuda de computadoras que serán necesarios muchos obreros y tiempo para poner los elementos más indispensables para equipar los recintos deportivos y alojamientos respectivos. Sólo para el Centro de Prensa, en que trabajarán durante los Juegos 4 mil periodistas de todo el mundo, hacen falta muebles y aparatos con los cuales podrían llenarse 300 vagones de mercancía; 150 obreros tendrán que cargar durante los siguientes 4 meses con 6 mil 600 camas, 7 mil 400 armarios de ropa, 50 mil perchas, 9 mil 500 papeleros, más de 18 mil lámparas, 12 mil 680 mesas y sillas, 2 mil 300 frigoríficos y 4 mil 400 alfombras. ¡Todo este material sólo para el Centro de Prensa!

INVITADOS

-Invitados de honor serán por deseo de Willi Daume, presidente del Comité de organización de los Juegos de la XX Olimpiada de Münich 1972, los célebres deportistas checoslovacos, Emil Zatopek y Vera Caslavska. El varias veces campeón olímpico en las distancias largas y la "reina de la gimnasia" en los pasados Juegos Olímpicos de México, pertenecen al reducido círculo de los destacados olímpicos del pasado que han sido invitados expresamente a Münich. Entre ellos se encuentran, además, Jesse Owens, Paavo Nurmi, Dawn Fraser y Juri Wlassow. Willi Daume estuvo algunos días en Praga para entregar al Comité Olímpico Nacional y a los deportistas de Checoslovaquia, la invitación oficial para los Juegos de Münich (INB).

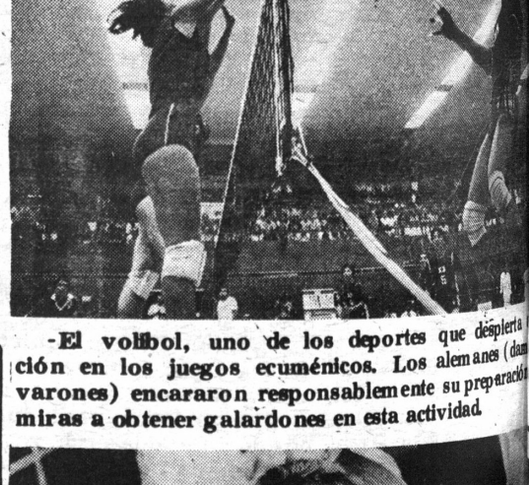

-El volibol, uno de los deportes que despierta ción en los juegos ecuménicos. Los alemanes (dam varones) encararon responsablemente su preparació miras a obtener galardones en esta actividad.

-Una típica amistad deportiva. El velocista sov Valerij Borsow (izquierda) ostenta la marca de 10 se dos 3 décimas en 100 metros llanos. El germano Ge Wucherer (derecha) cubre la distancia en 10"25/10.