SIRACUSA: AUMENTA EL OPTIMISMO

."Fue evidente durante los últimos años que la economía de Bolivia se había deteriorado seriamente. La fe en el futuro había amainado y la nueva inversión privada, doméstica y extranjera, había desaparecido como consecuencia de la inestabilidad y la nacionalización de algunas empresas privadas con incertidumbre en cuanto a la compensación", sostuvo ayer el Embajador de los Estados Unidos en Bolivia, Ernest Víctor Siracusa, en un discurso que pronunció ante el Consejo Boliviano—Americano de Negocios, tras el almuerzo mensual que ofreció esa entidad.

(Ver página 4).

SADAT: GUERRA CONTRA ISRAEL ES INEVITABLE

. EL CAIRO, 25 (ANSA).- El presidente egipcio Anwar el Sadat aseguró hoy que las decisiones sobre la reanudación del conflicto contra Israel serán dejadas de lado.

"La guerra contra Israel es inevitable", sostuvo el presidente, concediendo finalmente la audiencia que había sido pedida por representantes de los estudiantes y de otros sectores sociales del país.

Como se sabe, los estudiantes egipcios, que consideran que el país debe reanudar con urgencia las hostilidades contra Israel, consecuentemente a la promesa formulada el año pasado por Sadat, se encuentran en estado de conflicto. Hace algunos meses, el presidente egipcio había afirmado, en efecto, que la crisis de Medio Oriente debía terminar, de uno u otro modo, en 1971.

APROBARON ORDEN DE DESTINOS EN POLICIA NACIONAL

La dieron a conocer

Se aprobó ayer la Orden General de destinos de la Policía Boliviana que contempla un cambio casi total de las autoridades de los tres organismos de que compone (Guardia, DIN y Tránsito)

Asimismo, se dictó un Decreto creando las Direcciones Nacionales de Orden Social y de Orden Político, dependientes de la Dirección de Investigación Nacional (DIN) nombre que sustituye a la DNIC

Orden Social se ocupará de la investigación de hechos delictivos, acumulación de pruebas, identificación de delincuentes y otros referentes a diligencia de Policía judicial y la aplicación de la Ley Penal

Orden político, mantendrá el orden político y la paz pública, preveyendo las actividades político-delictivas que atenten contra la seguridad interna y la estabilidad del gobierno. (Ver página 2)

También autoridades percibían salarios: Comisión Educativas

CRECIENTASE EL ESTUPOR

...mias autoridades educativas tuvieron ingerencia ...el trabajo realizado por la Comisión Integral, ...do remuneraciones al igual que todos los miem... la misma, según un documento de la Dirección de ...stos de esa Secretaría que cursa en nuestro poder ...lidad de asesores y ocupando otras situaciones im... se encontraban varias autoridades importantes ...spacho (ver pág. 7)

DIARIO DE LA MAÑANA
hoy
DEFENDER EL DERECHO Y LA LIBERTAD CON LAS IDEAS Y NO CON LAS ARMAS
(Alfredo Alexander)

AÑO IV — No.1.026
La Paz, miércoles 26 de enero de 1972.
EDICION DE 16 PAGINAS — PRECIO $b. 0.50.

Nixon es partidario de retirar tropas

...ON CONDICIONES : GUERRA EN INDOCHINA

Washington, 25 (ANSA).- El Presidente Richard Nixon se declaró abiertamente partidario de disponer el total retiro de tropas norteamericanas de Vietnam del Sur, si los comunistas aceptan el cese de fuego en toda Indochina, y si están dispuestos a dar libertad inmediata a los prisioneros norteamericanos.

El Presidente Nixon formuló tal declaración en el curso de una entrevista concedida a la revista "Reader's Digest", órgano de difusión que recién mañana debía hacer la publicación, pero optó por adelantarla.

Nixon, según la revista, en el curso de las próximas horas dirigirá un mensaje a la nación, refiriéndose al tema de Vietnam (Información página 11)

Visita Ecuador ...eneral Lanusse

...ONVERSA CON VELASCO

...UITO, 25 (ANSA).- El Presidente de Argentina, ...te general Alejandro Lanusse, llegó hoy a esta ...al después de mediodía, para iniciar una visita ofi... de dos días.

...mandatario argentino sostendrá importantes con...aciones con su colega ecuatoriano José María Ve... Ibarra, sobre temas de interés para ambos paí... así como otros que conciernen a América Latina. ...prensa de Quito, que hoy publica fotografías de ...usse en primera plana, atribuye significativa impor...da a la visita del jefe de estado argentino. (Informa ...página 10).

VIAJA SELICH

El Canciller Mario Gutiérrez y Andrés Selich Chop, nuevo Embajador de Bolivia en el Paraguay, se reunieron ayer para analizar la agenda de la entrevista que sostendrán los Presidentes Banzer y Strossner.

La Paz, miércoles 26 de enero de 1972

Directores: BERTHA ALEXANDER DE ALVESTEGUI-TERESA ALEXANDER DUPLEICH-MARIO VARGAS RODRIGUEZ

hoy

FUNDADOR: ALFREDO ALEXANDER JORDAN-PRESIDENTE DEL DIRECTORIO: HUMBERTO PALZA SOLIZ

EDITORIAL

BASTA DE FARSAS Y MANIOBRAS

.Una vez más, y a raíz de haber asumido nuevamente funciones por segunda vez el Director Nacional de la Dirección de Investigación Criminal, se ha hecho memoria de uno de los crímenes más abominables que registra nuestra historia: el del fundador de HOY y su Director Alfredo Alexander y su esposa. Las características de este hecho cruel, incalificable conmovieron al mundo. Conmovieron a nuestro pueblo y destrozaron a una familia que había hecho culto a los valores sagrados de su patria y de la dignidad humana, siguiendo la ruta marcada por el escritor, periodista y sobre todo humanista mártir.

La maldita bomba que estalló un 14 de marzo —van a hacer muy pronto dos años— no detuvo sus efectos al despedazar sólo a dos seres inocentes. Muchas otras muertes en vida, tan crueles como las primeras, han ido sucediéndose día a día. Comprometiendo moralmente a todos quienes tuvieron parte directa o indirectamente en el crimen mismo. Tergiversando los hechos, las investigaciones, las acusaciones. Y también, han hecho cómplices o encubridores, —mientras no se descubra la verdad— a todos aquellos ciudadanos e instituciones que de un modo u otro habían comprometido su palabra, su prestigio y su nombre en el esclarecimiento.

Tres gobernantes se han sucedido ya en el poder. Muchos otros dignatarios más de mayor o menor jerarquía, en su momento y como otra bandera política dieron su palabra y utilizaron la dignidad de la nación, como fuerza suficiente para esclarecer los bárbaros crímenes.

Van para dos años y bajo ningún gobierno se ha hecho nada más que callar, encubrir, tergiversar y prometer.

Mal puede pues el Director de Investigaciones Criminales detentando nuevamente el poder y habiendo sido uno más de los actores hacer recaer sus acusaciones contra dos de los innumerables personajes de un hecho macabro que fue convertido en escarnio y burla para la sociedad.

Mientras la verdad no se descubra, nadie puede tirar la primera piedra. Es muy fácil y muy cómodo dirigir la atención pública hacia dos individuos, que hasta el momento no se sabe a qué juego responden. Es muy fácil, luego de haber dispersado a una comparsa de comprometidos prometer nuevamente cosas que sabemos de antemano no se cumplirán.

Qué triste es dudar, desconfiar y desesperar de cuanto se diga. Qué cruel es colocar a quienes tienen el derecho innegable de clamar por justicia en una situación de impotencia. En esta condición no queda sino recordar aquellas palabras que las dijo un gran hombre: "Los pueblos no mueren por débiles sino por viles". Y mucha vileza ha sido la que ha primado y parece desgraciadamente que seguirá primando en un hecho fatal en el que sucumbieron seres inocentes: Un patriota sin mácula que consagró su vida, su obra, su pensamiento, en predicar a los hombres de Bolivia, desde su noble cátedra que fue la prensa, sobre la dignidad de los hombres y de los pueblos. Que sirvió a esta tierra con fervor y misticismo. Cuánta ingratitud y miseria. Y cuánta verguenza para el país.

Todos son culpables mientras no demuestren lo contrario. Las palabras ya sobran. Las promesas nadie las cree. Son los hechos los que podrían rectificar toda la podredumbre que salió a luz de la baja calidad moral de magistrados, gobernantes, jueces, testigos, fiscales y denunciantes. Todos están en un mismo nivel mientras no respondan ante la sociedad y ante su pueblo. Y será la historia la que en su momento los juzgue y condene. Quienes sufrimos el drama lo hemos hecho ya. Y en el silencio acusador, en las maniobras que parece tendrán un segundo capítulo, seremos los espectadores de otra farsa más a la que no nos prestaremos.

Por encima de los hombres; por encima del tiempo no nos queda otra alternativa que esperar el veredicto de una Justicia Divina. Y esta llegará en su momento y ante ella sí que serán impotentes los débiles y poderosos. Todos aquellos que pudiendo ser fieles a su conciencia y a sus convicciones, prefirieron refugiarse en un silencio que es todavía más comprometedor. Basta de farsas y de maniobras.

VARIOS CAMBIOS EN LA POLICIA BOLIVIANA CON LA ORDEN DE DESTINOS

Salió la Orden General de Destinos de la Policía Boliviana que contempla "un cambio total de sus cuadros con personal calificado e idóneo, capaz de garantizar la propiedad y a la sociedad", según afirmó el comandante general, Pablo Caballero.

Los cargos más importantes en el Comando General están ocupados por Pablo Caballero, comandante general; Jaime Caba, ayudante general; Juan Ramírez y Hernán Ruiz, ayudantes de órdenes; Walter Brito, jefe de personal; Raúl Escóbar, jefe de escalafón de la Guardia; Ernesto Núñez del Arco, jefe de escalafón de Tránsito; Luciano Villarroel, escalafón del DIN; David Miranda, Informaciones; Roberto Molina, Operaciones, Angel Castro, Administrativa; Carlos Antezana, Transportes; Napoleón Vilaseca, Relaciones Públicas; Arnaldo Jemio, Transmisiones; Juan Bustillos, Escuela de Aplicación; Vitaliano Crespo, Tribunal Disciplinario; Jorge Zamora, ayudante del ministro del Interior; José Montaño, gobernador del panóptico; José A. Villegas, jefe de Identificación.

Edgar Vargas, director de la Academia de Policías; Wilfredo Aguirre, director del Cen... Emergencia; Juan Carvajal, jefe de la Inv... cia; Agustín Morales, director de la Revis...

Tito Vargas Núñez, director nacional d... vestigaciones; Juan Oscar Doserich, direc... neral de Tránsito; Eulogio Márquez, direc... neral de la Guardia; Jorge Farah, direc... Centro de Emergencia; Genaro Gorostia... rector de Bomberos.

Los jefes departamentales de los tres ... mos de la Policía para La Paz y el inte... país en este orden: Guardia, Tránsito y D... como sigue: Mario Esprella, Jorge Vém... y Luis Palma — Guido Benavides, La Pa... tavo Rojas, Osvaldo Fortún y Flavio Sá... Oruro; Hugo Muñoz, Luis Antezana ... Abraham Baptista, Cochabamba; Ciro M... Carlos Banzer y Juan Roca, Santa Cruz; ... mín Saravia, Elías Barragán y Felipe V... Chuquisaca; Hermógenes Romero, Guido ... los y Julio Bellot, Potosí; Ernesto Bla... Rocha y Rogelio Montalvo, Tarija; José ... cho, Luis Guzmán y Orlando Soruco, Ben... tor Belmonte, Ernesto Tovar y Raúl M... Pando.

Amplían la cancelación de tributos al Estado

Tres importantes disposiciones de gobierno, dio a conocer el Ministerio de Finanzas y que se refieren a la ampliación de plazo en la cancelación de tributos al Estado, prórroga en otros impuestos fiscales y el ordenamiento en las mercaderías importadas pendientes de nacionalización.

El primer decreto supremo, dispone la ampliación del plazo concedido por similar disposición, hasta el 29 de febrero del año en curso y se refieren al pago al contado de tributos nacionales, departamentales, municipales y universitarios con condonación del 100% de los intereses devengados y rebaja del 50% de la multa correspondiente.

Vencido el plazo fijado, se procederá al cobro coactivo de los tributos adeudados, con multas, recargos y los intereses establecidos en las disposiciones legales vigentes.

Esta ampliación de plazo, fue concedida accediendo a solicitudes formuladas por el comercio, industria, propietarios de vehículos y de inmuebles.

PRORROGA

La prórroga concedida hasta el 29 de febrero de 1972, beneficia a los contribuyentes de impuestos fiscales a la renta presunta, catastral municipal y de tasas de prestación de servicios públicos retribuidos, que no pudieron beneficiarse con las ventajas de un anterior decreto de amnistía tributaria.

MERCADERIAS

Finalmente, el decreto supremo 10105, dispone que las mercaderías importadas pendientes ... cionalización, ... macenamiento ... podrán ser desp... hasta el 31 de ... año en curso, con ... de sólo un mes por ... cepto de servicios ... dos incluído en el ... to adicional y un ... de $b. 100, por cont... multa por cada p... sentada.

En forma ... hasta el 31 de ... 1972, se faculta ... nistraciones distr... las Aduanas de la ... pública, para dicta... rrespondientes ... nes de levantam... rezago a petición ... de los interesados ... inclusión de la ... importación cor... diente, sin el pago ... recargos del 5% y ... vistos por la Ley ... de Administración ... nera.

Educación:

GASTOS DE REFORMA INTEGRAL ALCANZAN A MAS DE $b.700 MIL

Alcanza a 747 mil 068,77 pesos bolivianos el monto de los gastos inútiles efectuados por la Comisión de Reforma Integral de la Educación, que presentó un informe de sus labores, calificado como incongruente.

De acuerdo a versión oficial emitida por la Dirección General de Administración Educativa, las erogaciones inútiles que realizó el Estado al mantener esa Comisión que en los últimos cinco meses "perdió el tiempo", alcanzan a esa cifra.

El detalle de gastos de la Comisión, está visado por el Interventor de la Contraloría General de la República y muestra las siguientes cifras: Sueldos fijos por 229 empleados, 610.785 pesos bolivianos, y 136 mil 283,77 pesos por concepto de servicios no personales, en los que se involucra a gastos por pasajes, viáticos, papelería, suministros varios de oficina, "alimentos" lubricantes y combustibles, equipo de oficina y muebles, y caja chica, lo que hace un total $b. 747.068,77

La Dirección de Nor... Tecnología, entregó ... pera certificados de ... cia a representantes d... dustria y personeros ... Comités de Normali... durante la clausura de ... minario dictado por ... Tclaburri, Secretaria ... Comisión Panamericana ... ramo (COPANT)

SON MUY ELEVADOS LOS COSTOS DE EXPLOTACION DEL COBRE EN EL PAIS

Los costos de explotación de minerales de cobre son sumamente de- ados y estan por encima de la cotización en el mercado internacional.

La afirmación corresponde a miembros de la Comisión del Cobre ncargada de realizar un estudio integral de los aspectos económicos, nanco-políticos y sociales de los obreros que trabajan en ese rubro.

Los componentes de la comisión, que prosiguen con su tarea cul- minaron con el estudio de costos de explotación en algunas de las mi- as. Ultimamente estuvieron en Chacarilla, zona donde existen varios ntros de explotación del mineral.

La recopilación de los datos aseguran que la explotación está por ncima de los precios de pizarra que registra el mercado internacional, uación esta que se presenta actualmente inclusive en el centro mine- "El Teniente" de Chile.

Se estima que el costo de extracción del cobre sobrepasa los 49 ntavos de dólar por libra fina.

Dentro de los próximos viajes de la comisión se anuncia un estu- o completo similar en Corocoro, centro minero de propiedad de la MIBOL.

Para la ampliación del estudio encargado por el Gobierno median- Decreto Supremo, la comisión usa datos proporcionados principal- nte por el Servicio Geológico de Bolivia, el departamento técnico la Corporación Minera de Bolivia, el Ministerio de Mineria y Me- rgia, la Corporación Minera de Bolivia, la Asociación de Mine- Medianos, la Cámara Nacional de Mineria y la Federación Na- nal de Cooperativas Mineras de Bolivia.

Se asegura que el estudio integral del cobre culminará en el mes de l

SELICH VIAJA EL SABADO: ASUNCION

ncciller Mario Gutiérrez y el nuevo ador de Bolivia en el Paraguay, co- ndrés Selich, en entrevista sostenida apera, analizaron los principales pun os incluidos en la agenda de la próxi entrevista presidencial Banzer-Stroes-

ministro del Interior estuvo en el des o del ministro Mario Gutierrez, para edirle y recibir las instrucciones inhe- a su nuevo cargo, así como las rela a la próxima entrevista presidencial mbajador Selich (hoy viaja a Asun- sábado próximo, luego de visitar cruz, a donde irá en proximas ho-

Durante los primeros minutos de la reunión entre Gutiérrez y Selich, fue permitido el ingreso libre de la prensa. El Canciller expresó en la oportunidad que la presencia de Andrés Selich en la representación diplomática de Asunción, permitirá concretar próximamente el encuentro entre los Presidentes de Bolivia y Paraguay, además de llenar un cargo importante para las relaciones bolivia no-paraguayas, toda vez que dicha embajada se encontraba desprovista de su titular, desde un tiempo atrás

La entrevista Gutiérrez-Selich, fue cordial y amigable (foto)

La Corporación Minera:

ATRAVIESA ASENTUADO ESTADO DE ILIQUIDEZ

TRES FACTORES INCIDEN FUNDAMENTALMENTE

.La Corporación Minera de Bolivia está atravesando uñ acentuado estado de iliquidez, según voceros oficiales de la propia entidad estatal minera.

Se ha podido establecer que esta situación que motiva la falta de circulante en la Empresa es emergente de tres factores determinantes advertidos enfáticamente en la gestión correspondiente a 1971.

Se aseguró primicialmente a HOY que el principal factor de la iliquidez en la Corporación Minera de Bolivia constituye la reposición salarial a 1965 dispuesta a fines de 1970.

Otro factor decisivo para la situación representa la recontratación de desocupados mineros, motivando sin embargo exceso de personal advertido actualmente.

Un tercer motivo para la falta de circulante en COMI BOL representa la baja de las cotizaciones en el mercado internacional para muchos rubros de explotación. mente imposible conseguir

En fuentes de la entidad datos precisos que deriven estatal minera, fue virtual- en el balance de 1971

DESTACA LABOR DE LA POLICIA EL MINISTRO DEL INTERIOR: E.L.N.

El ministro del Interior, Mario Adett Zamora destacó la labor cumplida por la Policía Boliviana y los organismos de seguridad del Estado en general, en relación a las detenciones practicadas a extremistas e integrantes del Ejército de Liberación Nacional.

La declaración fue formulada luego de entrevistarse con el Presidente de la República, coronel Hugo Banzer. Adett Zamora expresó en la oportunidad que el extremismo y el marxismo son organismos internacionales a tiempo de afirmar que el comunismo fue derrotado por el nacionalismo puro de los bolivianos.

Respecto a medidas de seguridad que tomará el gobierno, dijo que las mismas están en relación con la reestructuración de la Policía Boliviana.

Posteriormente añadió que los extranjeros detenidos en los últimos trajines subversivos serán sometidos, inflexiblemente, a las leyes del país.

Estas detenciones, finalizó Adett Zamora, demuestran una vez más la eficiencia de la Policía Boliviana y el alto interés por mantener la tranquilidad en el país.

LIBERADOS

El Ministerio del Interior dispuso la libertad de otro grupo de detenidos por causas políticas.

Se trata de los siguientes: Jorge Sattori, Matilde Artés (argentina) Rómulo Domínguez, Susana Caro Sardón, Erlinda Rejas Villarroel y Juan José Hurtado.

PIDEN DESIGNACION EN BANCO DEL ESTADO

El Sindicato de Empleados del Banco del Estado, se ha dirigido mediante nota al ministro de Finanzas Edwin Rodríguez Aguirre, manifestando que consideran urgente y necesario la designación del Presidente de esa entidad, cargo que se encuentra en acefalia por renuncia del señor Wenceslao Alba.

El memorial lleva la firma de todos los dirigentes del Sindicato de Empleados del Banco del Estado, expresando además que no desean sugerir ni brindar apoyo ni solidarizarse con ninguna persona en particular.

"Estamos convencidos -expresan-, que sus dotes profesionales como la dinámica emprendida por su persona en el Ministerio de su despacho, darán mayor importancia y preferente atención a la designación mencionada, que recaerá no dudamos, en manos de una persona con bastante experiencia y de reconocida versación bancaria y financiera"

eitera Ministerio de Energía:

EXPORTACION DE GAS A LA ARGENTINA SERA EN MAYO

CCION DE INFORMACIONES DICE EN ABRIL

toridades del Ministerio de Energia e Hidrocarburos aron que la exportación de gas natural a la Repúbli- gentina tendrá lugar en mayo próximo.

seguró igualmente que la conclusión de las dos plan- rocesadoras como la culminación del tendido del ga- to será en abril.

re el particular, el boletín "Bolivia al Día", corres- ente a la segunda quincena del presente mes, que se bajo responsabilidad del Ministerio de Información ortes, anuncia que la exportación del producto ten- ugar en abril y no en mayo tal como señala el Mi- o de Energia e Hidrocarburos.

to Yacimientos como el Ministerio de Energia e Hi- rburos tienen un convenio con el Gobierno del vecino ara cumplir con la venta de gas a partir de mayo.

NTAS DE GAS

s obtenidos por HOY, aseguran por otra parte que de este mes o principios de febrero estará concluida nta Procesadora de Gas de Colpa, campo que sumi- á el producto por espacio de los diez primeros años. stantes diez que contempla el convenio será obteni- l campo Río Grande donde se construye otra esta- rocesadora de gas.

vez concluida la planta de Colpa, se iniciarán las as que durarán aproximadamente tres meses.

almente se agiliza la conclusión del tendido del gaso Santa Cruz—Yacuiba cuya extensión total alcanza de 530 kilómetros.

margen de la distancia, citada, el gas deberá ser con- o desde la frontera con la Argentina otros 2 mil ki- ros hasta la ciudad de Buenos Aires.

jecución de las obras está encargada a la firma americana Wilbrosur, subsidiaria de la Williams Bro- especializada en este tipo de trabajo.

HOLIDAY PARK

PRECIOS A PARTIR DE LA FECHA:

PUERTA	**$b 1,50 por persona**

NIÑOS MENORES DE 5 AÑOS NO PAGAN

PONNY	**$b. 2.— por persona**
CANASTA MOSCOVITA	**$b. 2.— " "**

(HABILITADA DESDE HOY)

SILLAS VOLADORAS	**$b. 2.— " "**
AVIONES	**$b 2.— " "**
R U E D A	**$b. 3.— " "**
P U L P O	**$b. 3.— " "**
CARRITOS LOCOS	**$b. 5 — por dos personas**
CASTILLO DEL TERROR	**$b. 3.— por persona**

(HABILITADO A PARTIR DEI 27 — 1 — 72)

LA PAZ 26 DE ENERO DE 1972

Ernest Víctor Siracusa:

SIGUEN SIENDO TREMENDOS LOS PROBLEMAS BOLIVIANOS

- HABIA MUCHA INESTABILIDAD EN EL PAIS
- EL OPTIMISMO PARA EL FUTURO CAMBIA
- EE.UU. QUIERE BIENESTAR DE BOLIVIANOS
- RECORDO CONTRIBUCIONES DE LOS EE.UU.

."Un nuevo espíritu de esperanza y progreso existe hoy en Bolivia", afirmó el Embajador de Estados Unidos, Ernest V. Siracusa, en el almuerzo mensual del Consejo Boliviano—Americano de Negocios.

El Embajador norteamericano sostuvo que esta confianza no sólo está alentada por la estabilidad y tranquilidad de los últimos meses, sino también "por el grado de interés demostrado y asistencia ofrecida por naciones e instituciones, incluyendo los Estados Unidos, que tradicionalmente han sido amigos del pueblo boliviano".

Haciendo un análisis breve sobre la situación que prevalecía en los últimos años respecto a la economía del país, y a su futuro incierto debido a que la inversión privada, local y extranjera había desaparecido por "la inestabilidad y la nacionalización de algunas empresas privadas con incertidumbre en cuanto a la compensación", señaló que ahora el optimismo para el futuro está cambiando, y, "a fin de ayudar a contribuir al fortalecimiento de este nuevo espíritu el Gobierno de los Estados Unidos respondió a los pedidos de Bolivia por la asistencia económica. El objetivo inmediato fue ayudar a generar y financiar programas de una naturaleza de emergencia, especialmente proyectos que crearían empleos y estimularían una renovada actividad económica".

PROGRAMA ECONOMICO DE EMERGENCIA

Con respecto a este programa, el Embajador Siracusa mostró su complacencia al hacer notar que su país, inicialmente contribuyó con "una donación de dos millones de dólares, un préstamo de términos blandos para proyectos por un valor de 12 millones de dólares, además de otro crédito agrícola por ocho millones de dólares, ya está logrando algunos de los resultados deseados".

Se refirió también a que muchos proyectos particulares que habían sido abandonados, reiniciaron sus trabajos mientras que otros comenzaron. Señaló que el impacto general económico se nota en la demanda reciente de cemento que constituye un récord.

Informó que hasta ayer, 25 de enero, se aprobaron proyectos de emergencia por un valor de 100 millones de pesos bolivianos, desembolsándose casi 43 millones de pesos bolivianos de los fondos de emergencia. Afirmó que los fondos totales disponibles superan a los 160 millones de pesos bolivianos.

BOLIVIA NO ESTA SOLA

Con respecto al masivo déficit presupuestario heredado por el Gobierno de Banzer según el informe del mandatario boliviano en su reciente mensaje sobre el Estado de la Nación, el Embajador citó expresiones del Presidente Bánzer, principalmente aquellas que se relacionan con el déficit fiscal de 40 millones de dólares y la pérdida de ingresos por la demora de la construcción del gasoducto a la Argentina, al asumir el poder el Frente Popular Nacionalista.

"Por supuesto —observó el Embajador— los problemas que Bolivia encara siguen siendo tremendos, pero esta situación no es única, si consideramos ya sea a naciones en desarrollo como Bolivia, o a un gigante industrial como los Estados Unidos".

Recordó que en los últimos meses el Presidente Nixon tomó decisiones heróicas para lanzar una nueva política económica para combatir la inflación, reducir el desempleo, incrementar la productividad y frenar la drástica pérdida de las reservas de oro de su país. "Estas decisiones —dijo— exigieron coraje como es el caso de cualquier decisión que afecta el futuro de naciones y millones de personas".

"Tal como Estados Unidos no se quedó sólo al intentar resolver sus problemas significativos —agregó— así también yo creo firmemente que Bolivia no se queda sola al enfrentar sus dificultades. Dadas las claras muestras de la determinación y voluntad a ayudarse a sí misma, de la estabilidad interna y el respeto por las obligaciones internacionales, Bolivia puede con derecho, esperar, y de hecho puede recibir, asistencia de muchas fuentes".

IMPORTANCIA DEL CAPITAL PRIVADO

El Embajador Siracusa señaló que más allá de los esfuerzos del Gobierno nacional, y de las agencias internacionales de préstamo, serán necesarios muchos ingredientes para cimentar un progreso duradero.

Al sugerir que el Gobierno de Bolivia necesitará algo más para el desarrollo y crecimiento, dijo que este "algo puede venir de una sola fuente: el capital particular de riesgo, tanto doméstico como extranjero. Ningún volumen de esfuerzos sólo puede desarrollar completamente a los países en vías de desarrollo. Era el capital privado que suministró los fondos necesarios para el desarrollo de Europa Occidental, el Canadá, los Estados Unidos y Japón, y es lo que principalmente ha colocado a México Venezuela y el Brasil entre las naciones de más alto ingreso per cápita en la América Latina".

Sostuvo que Bolivia también requerirá del capital privado, y que para atraerlo "las condiciones tendrán que asegurar una mutualidad de beneficio tanto para la nación como para los inversionistas".

La Ley de Inversiones, de reciente promulgación, es para el señor Siracusa otro factor que estimulará el desarrollo, ya que "nombra, entre otros objetivos, el hacer disponibles mayores recursos mediante fondos extranjeros para apoyar los procesos internos de desarrollo".

SECTOR PRIVADO BOLIVIANO

Dirigiéndose a los representantes del sector privado que integran el Consejo, el Embajador dijo: "Aquí en Bolivia, el sector privado que ustedes representan está claramente destinado a jugar un papel principal en cooperación con el gobierno en el desarrollo del país. Y hoy, el Gobierno así como el pueblo boliviano, parecen receptivos a la contribución que ustedes pueden hacer y que están haciendo. Esta oportunidad suya debe ser aprovechada porque si fracasan pueda que no se vuelva a presentar".

"IMPERIALISMO YANQUI"

Recordando que hace un año, también en el Consejo Boliviano—Americano de Negocios, se refirió al cliché del "imperialismo yanqui" y demostró que el interés de su país en Bolivia no era material sino más bien de interés profundamente fraternal y humano, dijo que "desde entonces varios sucesos han ocurrido para probar esta tesis".

"Primero, —afirmó el señor Siracusa— y aunque hubiera habido muchos beneficios potenciales para los Estados Unidos, así como para muchas otras naciones, el Presidente Nixon ordenó que ninguna cantidad de estaño del depósito estadounidense pudiera ser vendida. ¿Por qué? Porque, y sólo porque el Presidente Torres le pidió con el argumento que hasta las ventas cuidadosamente controladas, podrían de alguna manera perjudicar a Bolivia", y que para evitar este riesgo el Presidente Nixon ordenó que no se efectuara ninguna venta "por un tiempo indefinido".

-El embajador de los Estados Unidos en Bolivia, Ernest Víctor Siracusa aparece leyendo su discurso en el almuerzo mensual del Consejo Boliviano—Americano de Negocios.

RECLAMAN MAESTRO PAGO DE REINTEGRO

LES ADEUDAN TRES MES

Un numeroso grupo de profesores del ciclo m sitó la redacción de HOY para hacer público su en sentido de no haber sido cancelados sus re de categorías correspondientes a los meses de e brero y marzo del pasado año.

Señalaron que en algunos casos, se canceló l ros meses, faltando empero, la cancelación por posteriores lo que perjudica, en gran manera, puestos hogareños.

Manifestaron que se encuentran realizando nes para que se les cumpla estas obligaciones año pasado tanto en dependencias del Ministeri cación como en la Contraloría General de la donde encuentran interferencias para el pago

Grupos Electrógenos

EISEMANN

Miembro del grupo BOSCH Alem

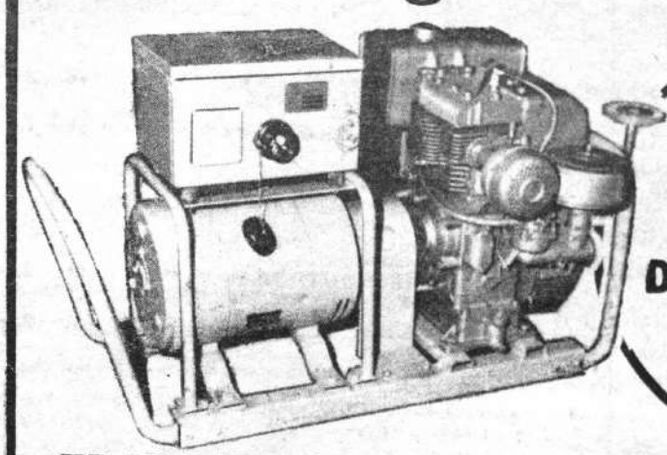

CON MOTOR A GASOLINA
BRIGGS & STRATTON
DE 1,5 - 3 Y 5 KVA
220 V. 50 c/s.

TRABAJE COMODAMENTE CON EQUIPOS EISEMANN

SERVICIO ESPECIALIZADO REPUESTOS.

HANSA LTDA.

La firma boliviana de su confianza con más de 60 años al servicio del país

DEPTO. TECNICO Tels. 42836 · 55219 · 53661

Sucursales: COCHABAMBA · ORURO · POTOSI · SANTA CRUZ · SUCRE · TARIJA · VILLAZON

fotografía se aprecia parte de una de las reunio-
a Segunda Asamblea General de la Iglesia Evan-
lgodista en Bolivia, realizada últimamente.

LA POLICIA NACIONAL AUMENTO GUARDIAS EN LA FERIA DE ALASITA

La Policía Nacional incrementó el servicio de seguridad en la feria de "Alasita", para garantizar el orden público y preservación personal durante los días de realización de la tradicional feria.

Se designaron jefes de la Guardia Nacional de Seguridad Pública, Tránsito e Investigación Criminal en la feria para garantizar su normal desenvolvimiento, y coordinar labores con la Municipalidad para hacer cumplir las disposiciones que dictó la Alcaldía.

Los infractores serán conducidos hasta dependencias de la Policía Urbana.

METODISTAS APROBARON LA INSTALACION DE COLEGIOS VOCACIONALES EN EL PAIS

La segunda asamblea general de la Iglesia Evangélica Metodista en Bolivia aprobó la instalación de un Politécnico en La Paz, destinado a la formación de expertos, además de colegios vocacionales en otros sectores del país.

Las decisiones adoptadas en esa asamblea, que concluyó sus deliberaciones en Cochabamba, fueron calificadas de importantes para su aplicación en el campo evangélico educativo, rural médico y misionero.

Participaron en el evento, metodistas de todo el territorio de la República, además de delegados fraternales de otras iglesias, incluyendo la Católica.

OBRA EDUCATIVA

En el campo educativo, destacan las siguientes iniciativas: creación de un instituto politécnico en La Paz, para la formación de expertos en diferentes ramas; aceptación oficial de una invitación de la Federación de Campesinos de Alto Beni para la creación de un colegio vocacional rural, para cuyo efecto se designó comisiones de organización; ampliación de los centros de educación de adultos, extendiéndolos a Montero, Cochabamba, La Paz, Warisata; y contribución en investigaciones pedagógicas.

En cuanto al cambio de nombre de los colegios conocidos como "americanos", que fueron objeto de controversia pública la asamblea ratificó su propósito de bolivianizar sus instituciones.

DEMOCRATIZACION

También se pronunció por la democratización de la educación, por lo cual se propuso mantener los convenios con el gobierno para continuar con los turnos fiscales en todas sus instituciones de enseñanza.

OBRA RURAL

Se dispuso de nuevos recursos para ampliar los programas de desarrollo de comunidades en el lago Titicaca, Alto Beni y Yapacaní. Se extenderá al Piraí la labor de orientación de colonos, también se dispuso continuar con los demás programas que en este campo realiza la Iglesia Evangélica Metodista, en cuanto a estudios de suelos para beneficiar a centros de colonización cooperación a la Universidad de Santa Cruz en un programa de reproducción ganadera en la Facultad de Medicina Veterinaria.

INSIGNIAS
ESCUDOS
ESCARAPELAS
PLACAS
FOTOGRABADOS
ZINCOGRABADOS
DIAPOSITIVOS
NEGATIVOS

CONSULTENOS SIN COMPROMISO
AV.6 DE AGOSTO 2170
TEL. 25166

CONSTANCIO KILOWATT

Informa

n el deseo de superación constante debo molestar a los usuarios
servicios con un corte en el suministro de energía eléctrica, au-
ado por la H. Municipalidad.

A : *Jueves 27 de enero de 1972 de horas 12:00 a horas 17:30.*
NA: *San Pedro Alto, calle Canónigo Ayllon desde la calle de Las Muñecas hasta el final.*

NOTAS: **********

-Los señores arquitectos, propietarios y constructores deberán consul-
sobre la ubicación de transformadores y medidores antes de iniciar
construcciones.
-Las solicitudes para nuevos servicios, cambios de tarifa, etc. debe-
tramitarse con anticipación.
-Para su mejor atención rogamos ver en el número de cuenta de
ona a la que pertenece, que está marcada con las letras mayúsculas
rigirse a la ventanilla donde figura dicha letra.
-Para asistencia técnica favor consultar con nuestro Departamento
Promociones.

COMPAÑIA BOLIVIANA DE ENERGIA ELECTRICA S.A.
LA LLAVE DE LA VIDA MODERNA

UN NUEVO ESFUERZO DE LA EMPRESA PRIVADA AL SERVICIO DEL DESARROLLO

AGRADECEN POR COOPERACION EN EDIFICACION DE ESCUELA

POBLADORES DE "EXALTACION"

Pobladores de la Colonia "Exaltación" de la provincia Nor Yungas de La Paz, expresaron su agradecimiento público a todas las entidades que hicieron posible la construcción de una escuela con capacidad para 80 alumnos.

Destacan la contribución de Acción Cívica de las FF.AA. encabezada por el coronel Jaime Román, del Comandante del Batallón de Ingenieros de Caranavi, coronel José Sánchez, el subcomandante Mayor Zurita, a la parroquia y radioemisora de Caranavi y otras personas que hicieron posible la construcción de esa escuela que tiene dos aulas con capacidad para cuarenta alumnos cada una, además de estar dotada de dirección.

La construcción también fue materializada gracias al esfuerzo de los colonos, quienes en sus hombros trasladaron los materiales desde ocho kilómetros, ya que "Exaltación" es una población alejada de los medios de comunicación y transporte. En la foto inferior la escuela recientemente inaugurada en un pintoresco lugar de esa población ubicada a varios kilómetros de Caranavi.

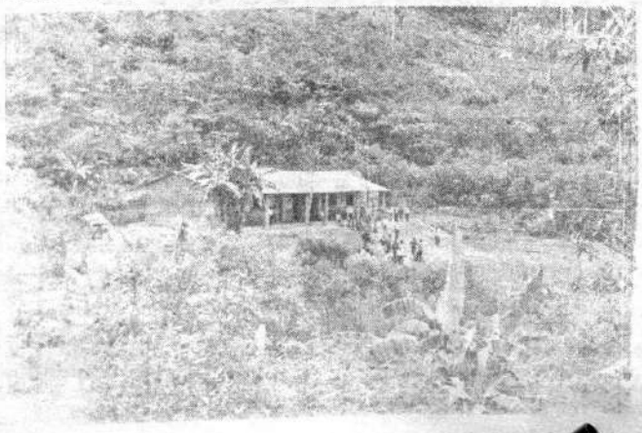

IILA COOPERARIA A GANADEROS DEL PAIS

ANUNCIO CARLO PERRONE

El Instituto Italo-Latinoamericano estudiará las posibilidades de incrementar y establecer una estrecha colaboración entre los ganaderos y exportadores de carne de Italia y Bolivia.

El anuncio fue hecho ayer por el Secretario General del mencionado Instituto Carlo Perrone Capano quien se encuentra de visita en el país y que en los días de su permanencia sostuvo-según informó- positivas entrevistas con el Presidente de la República Hugo Banzér Suárez, con el Canciller, Mario Gutiérrez y con el ministro de Educación, Mario Méndez Elías

En reunión de prensa Carlo Perrone Capano, hizo conocer en forma suscinta la forma de trabajo que desarrolla el Instituto Italo-Latinoamericano con los países de Latinoamérica.

Informó que las solicitudes que le formularon autoridades de Gobierno se refieren a la asistencia técnica en el campo de la educación, especialmente en la instrucción técnica media.

Asimismo-dijo- se establecerá una relación más estrecha entre las universidades italianas y bolivianas "ya que la ciencia no conoce de fronteras e Italia está dispuesta a colaborar en este campo con Bolivia" sentenció Perrone Capano.

Al finalizar la entrevista con los periodistas el Secretario General del Instituto Italo-Latinoamericano con sede en Roma, puntualizó: "Mi mayor esperanza es que Bolivia participe en forma más activa en los programas que ejecuta el Instituto, y creo que con el primer contacto logrado ahora, con mi visita a este país, esas esperanzas sean una realidad a corto plazo"

Carlo Perrone Capano, viaja hoy a Chile donde cumplirá similar actividad, para luego proseguir rumbo a Italia sede de sus funciones.

El Secretario General del Instituto Italo-Latinoamericano, aparece durante la conferencia de prensa efectuada ayer. Hoy viaja rumbo a la capital chilena.

LOS PROGRAMAS DE VIVIENDA EN BOLIVIA SON ORIENTADOS A CLASES MENOS FAVORECIDAS

Lima, 25 (ANSA).- El ministro de Urbanismo y Vivienda de BOLIVIA arquitecto Sergio Leigue Suárez, realizó una visita de cortesía a su colega peruano, contraalmirante Ramón Arróspide Mejía

La entrevista entre ambos ministros, se efectuó luego de la ceremonia inaugural de la Décima Conferencia Interamericana de Ahorro y Préstamo para la Vivienda, que se celebró ayer en esta capital, con la participación de más de seiscientos delegados de la mayoría de países del continente.

Al término de la entrevista con el contraalmirante Arróspide Mejía, de la que también participaron el Embajador de Bolivia en el Perú Jorge Escobari y funcionarios de ambos países vinculados a la vivienda, el arquitecto Leigue Suárez manifestó que la misma había sido sumamente productiva.

El ministro boliviano de Urbanismo y Vivienda indicó seguidamente que los programas públicos de vivienda en su país están orientados a la construcción de casas de interés social.

Por su parte, el Asesor Económico del Ministerio de Urbanismo y Vivienda de Bolivia, licenciado Abel Torres, manifestó que ya había sido creado el Banco de la Construcción y la Vivienda y que este nuevo organismo tiene como objetivo fundamental el impulsar la construcción civil, las industrias conexas y financiar el mayor número posible de viviendas

AUTORIDADES EDUCATIVAS RECIBIERON SUELDOS EN LA COMISION INTEGRAL

IGUAL QUE OTROS MIEMBROS

Las propias autoridades educativas tuvieron ingerencia directa en el trabajo realizado por la Comisión de Reforma Integral de Educación, percibiendo remuneraciones al igual que todos los componentes de la misma, de acuerdo a un documento preparado por la Dirección de Presupuesto de esa Secretaría, que se encuentra en nuestro poder.

En calidad de "asesores" se encontraban los tres subsecretarios del Ministerio de Educación y el coordinador general de dicho portafolio. Asimismo participaron directamente en las deliberaciones un ex ministro de Educación y un subsecretario y dos profesores.

Las subcomisiones estaban encabezadas por un coordinador, remuneraciones fluctuaban entre dos mil pesos bolivianos mensuales e integrada por un número limitado de maestros, todos supervisados por una autoridad educativa.

En el caso por ejemplo de la subcomisión de "Industrias rurales y recreativas" ésta estaba conformada por dos profesores que percibían un haber de 2 mil pesos bolivianos cada uno y estaban supervisados por el sub director nacional de Industrias Rurales.

En otras subcomisiones figuran los nombres de otras autoridades en actual función y además, dirigentes y ex dirigentes del magisterio nacional.

CREARON BLOQUE IMPULSOR AYATA

TRABAJARA POR SU TIERRA

Fue creado el Bloque Impulsor "Ayata", institución que promoverá el progreso de esa población, capital de la Segunda Sección de la provincia Muñecas del departamento de La Paz

La agrupación, conformada por residentes ayateños en La Paz, está resuelta a alcanzar los objetivos que se propuso en base al trabajo, disciplina y respeto.

El Bloque Impulsor "Ayata" estará presidido por Arturo Nuñez del Prado. Vicepresidente es José Imaña, Secretario General, Corsino Aguilar; Además del resto de dirigentes en las diferentes Secretarías, se nombró presidentes honorarios y un comité impulsor que se encargará de promover la materialización de obras prioritarias y ejecución de proyectos. El directorio de esta flamante organización será posesionado el 12 de febrero próximo

Ordenanza Municipal Nº 4-72

Depto. Legal

GRAL. ARMANDO ESCOBAR URIA
ALCALDE MUNICIPAL DE LA PAZ

CONSIDERANDO:

Que mediante Ordenanza Municipal Nº 37/71, de 22 de julio del pasado año, se dispuso la expropiación de 516 m2. de terreno ubicado en la calle Max Paredes de esta ciudad, de propiedad de José Huanca, Darío Quisbert y otros, con destino a la construcción de un mercado seccional.

Que por memorial de 12 de agosto de 1971, la Asociación de Comerciantes Minoristas en Telas, Géneros y Tocuyos de la que son socios José Huanca y Darío Quisbert, solicitan se deje sin efecto la referida Ordenanza con el fundamento de que la presente construcción no es necesaria ni aconsejable, porque existe en el barrio el Mercado Municipal "Rodríguez", otros particulares y "tambos" de expendio de productos, por lo que desaparece el fundamento de la necesidad y utilidad públicas.

Que de los informes de 21 de septiembre y 16 de noviembre de este año, emitidos por el Departamento Legal y Dirección de Desarrollo Urbano, se tiene que no es conveniente crear mercados de tipo tradicional sin analizar y justificar las ventajas de funcionamiento y los problemas que pudieran ocasionar al contexto zona urbana.

Por tanto

RESUELVE:

1.- Revocar y dejar sin efecto la Ordenanza Municipal Nº 37/71, de 22 de julio de 1971, por la que se dispone la expropiación de 516 m2. de terreno situado en la calle Max Paredes de esta ciudad, de propiedad de Darío Quisbert, José Huanca y otros.

2º.— En ejecución de la presente Ordenanza, procédase a la devolución de los documentos presentados por las partes interesadas y el archivo de obrados.

Es dado en el Palacio Consistorial de Nuestra Señora de La Paz a los veintiún días del mes de enero de mil novecientos setenta y dos años.

GRAL. ARMANDO ESCOBAR URIA
H Alcalde Municipal de La Paz

Es conforme:
Dr. Joaquín Villanueva Llano
Oficial Mayor de la H Alcaldía Municipal.

A NUESTROS CLIENTES Y LECTORES

LA DEMANDA DE NUESTRA EDICION DEL

ANUARIO 71

Y AL HABERSE AGOTADO TOTALMENTE, ESTAMOS PREPARANDO UNA SEGUNDA IMPRESION QUE ESTARA EN VENTA A PARTIR DEL PROXIMO DIA LUNES 31 DEL PRESENTE.

INVITAMOS A TODAS LAS PERSONAS INTERESADAS EN ADQUIRIR ESTE VALIOSO DOCUMENTO PERIODISTICO, PASAR POR NUESTRAS OFICINAS DE AVENIDA 6 DE AGOSTO Nº 2170 Y PARA LOS LECTORES DEL INTERIOR A LA CASILLA 1070 Y HACER SU RESERVACION.

MATUTINO "HOY"

Lluvias provocaron muerte de dos personas: Cochabamba

OCHABAMBA, (HOY). Las últi- lluvias caídas en los alrededores de ciudad, han causado la muerte de personas, y ocasionado graves s a la agricultura de la región de- nada Pucará.

l desborde de los afluentes del río borada provocó la anegación de un ado ubicado en el camino hacia San- , en esta circunstancia, la menor ela Sánchez, cayó, accidentalmen- los brazos de su madre, a la calle por donde cruzaba una fuerte corriente de agua. La menor murió ahogada luego de los desesperados esfuerzos por salvarla.

Macario Pascual, también vecino de esa población, murió casi en las mismas circunstancias, al ser arrastrado por un fuerte torrente de agua, del que no pudo salir con vida. La mayoría de los habitantes de esa región que dedican su vida a la agricultura, perdieron sus cosechas, hecho que ocasionará graves trastornos en sus magras economías.

Dieron a conocer ganadores de festival de la canción

ORURO, 25 (HOY). Fue dada a conocer la nómina de las diferentes categorías ganadoras del cuarto Festival Nacional de la Canción Boliviana que se efectuó en esta capital.

La lista de ganadores es la que sigue: solista vocal instrumentista, Welber Morales de Potosí; solista con acompañamiento, Alfonso Rioja de Sucre; solista vocal instrumental, Hernán Startari de Camiri; duo instrumental, Los Pujllai de Sucre; dúo vocal instrumental, Los Mensajeros del Viento de Villazón; dúo vocal con acompañamiento, Las Movimas de Beni; trío instrumental Los Colibríes de Tupiza; trío vocal instrumental, Los de Camargo, de Camargo; Estudiantinas, Los Tani Tani de Machacamarca; conjunto instrumental autóctono, Los Mallcus Kuna de Potosí, conjunto infantil, Los Angeles del Folklore de Camiri; solista infantil, La Pastorita de Colquiri; la delegación mejor presentada en escena La Paz; la mejor composición, la canción chovena Rosita Ponch de Fernando Guerrero de Camiri. La ÑUSTA BOLIVIANA 1972, Luz Aranibar de Oruro.

ueda San Rafael construída con fondos de Fe y en la ciudad de Cochabamba. La obra fue ida recientemente y forma parte del programa dido por esa institución de carácter nacional.

Cancelarían facultades en Universidad de Potosí

POTOSI, (HOY). La posible cancelación de la Facultad de Economía y Finanzas de la Universidad Tomas Frías en la Villa Imperial, está causando cierta incertidumbre en los diferentes sectores laborales, padres de familia y especialmente en la juventud estudiantil y universitaria.

Los rumores, que hasta la fecha no han sido confirmados ni desmentidos, están haciendo carne en varios sectores que comentan que a Potosí, "ya se le ha despojado de la Facultad de Derecho y Ciencias Sociales y no es admisible que se le quite otra facultad más, como es la de Economía y Finanzas. Algunos universitarios, están tratando de ponerse en contacto para emitir sus pronunciamientos al respecto.

Los de Camargo (arriba), se adjudicaron el premio al mejor trío instrumental. (Abajo) el conjunto Colibríes de Tupiza, ganadores en su categoría del Cuarto Festival de la Canción Boliviana.

Ministerio de Planificación y Coordinación
Subsecretaría de Reforma Administrativa
Instituto Superior de Administración Pública

ene el agrado de invitar y convocar a funciona- ectivos del Sector Público al

rso de Supervisión y Jefatura

alizarse en esta ciudad, de acuerdo a las siguien- especificaciones:

JETIVOS:
Entrenar a personal directivo, Jefes y Supervisores del sector Público en las técnicas modernas de Supervisión y Jefatura
Proporcionarles los instrumentos aptos para la aplicación de estas técnicas en su gestión directiva, a fin de lograr mayor eficiencia.

LAN DE ESTUDIOS:
Teoría de la Administración
Relaciones Humanas.
Administración de Personal
a) Selección y formación
b) Evaluación de puestos
c) Valoración por el mérito
Adopción de decisiones
Simplificación del trabajo
Medida del trabajo
Dirección participativa por objetivos
Comunicación.
Planificación y Control

URACION:
Del 21 de febrero al 14 de abril

HORARIO:
De 9:00 a 12:00.

REQUISITOS:
Ser Jefe de Unidad en algunas Instituciones del Sector Público.

MATRICULA:
Pesos bolivianos 50.—

EDE:
SAP. Ballivián Nº 1333. Edificio de la Renta, 5to. Piso.

PLAZO:
Límite de recepción de solicitudes de inscripción Lunes 7 de febrero a horas 18:30.

A nuestros ANUNCIADORES

COMUNICAMOS A NUESTROS ANUNCIADORES QUE, NUESTRO DEPARTAMENTO DE PUBLICIDAD ATIENDE DIARIAMENTE:

POR LAS MAÑANAS DE 10.00 a 12:30
TARDES DE 14.30 a 19.00
DOMINGOS DE 10.00 a 13.00

H. Municipalidad de La Paz

COMUNICADO

Se comunica a todas las personas o asociaciones interesadas en la adjudicación de lotes, en los terrenos expropiados por esta H. Municipalidad en la ex-hacienda "Tilata", zona de El Alto de La Paz y que no están comprendidos en los terrenos de los campesinos que cuentan con los títulos ejecutoriales expedidos por Reforma Agraria, que deben presentar sus solicitudes en la oficina de Afectación de Tierras Urbanas hasta el día 30 del mes en curso, para ser consideradas dentro de las prioridades para dicha zona.

La Paz, enero de 1972

DIRECCION DE RELACIONES PUBLICAS

Giovanni Gravelli vista Sucre

SUCRE, (HOY). Está en esta ciudad el Nuncio Apostólico Monseñor Giovanni Gravelli quien llegó a Sucre con el propósito de visitar conventos, parroquias y el seminario.

CAPILLA

El Cardenal José Clemente Maurer, entregó una capilla construida en Pulqui, una iglesia en la zona central de esta capital y donde se esta construyendo otro templo en el barrio petrolero.

Igualmente entregó dos casas construidas dentro del plan social a familias pobres, quienes pagarán el 50 por ciento del valor total en el lapso de quince años.

Un decreto que está por aprobarse precautelará las especies silvestres

Frente al problema del exterminio de la vida silvestre, los organismos técnicos del Ministerio de Agricultura, que tienen convencimiento de aquello, elaboraron un proyecto de Decreto Supremo que se encuentra en el Palacio de Gobierno para su aprobación.

En este documento se hace mención a "que es deber del Estado precautelar la conservación de especies silvestres que corren e' peligro de extinción".

Con esa premisa consignan en la parte resolutiva la prohibición de la caza y comercialización de los caimanes y lagartos" (artículo tercero).

En el artículo 10 se indica: "El Ministerio de Asuntos Campesinos y Agricultura, a través del Servicio de Recursos Naturales Renovables, tiene a su cargo el control exclusivo del USO RACIONAL, la administración, la investigación y promoción de modernas técnicas para la explotación, conservación, fomento, industrialización y aprovechamiento de los recursos forestales de caza y pesca del país".

Este precepto ya fue redactado en esa forma en el Decreto Supremo de 18 de agosto de 1967, empero por la falta de recursos, aquella Secretaría de Estado nunca pudo efectuar "control exclusivo del uso racional" así como tampoco la promoción investigatoria y de utilización de modernas técnicas de explotación, conservación...

COMPROBACION

Personeros de aquel Ministerio que en varias oportunidades realizaron algunos viajes por los lugares de caza (con otros fines emergentes de alguna misión especial), pudieron comprobar que en el Beni, los ganaderos proceden a la victimación de caimanes porque éstos constituyen un peligro para el ganado que se asoma a los curichales o lagunas. ¿Quién controla todo aquello?

Asimismo, se relató a HOY que al día siguiente de suspendida la veda (1º de enero de cada año) los rescatadores, cazadores, comerciantes o porteadores ya tienen listos centenares de cueros de caimán y lagarto que de inmediato los comercializan con las industrias especializadas de Cochabamba y Trinidad.

Esto supone que la caza se efectúa en tiempo de veda.

Esta actividad no puede ser controlada porque no se cuenta con el suficiente personal para tal efecto, que para el caso sería dependiente de la Guardia Forestal, entidad que minimiza su acción en 9 comisarías con algo más de 60 hombres en todo el país.

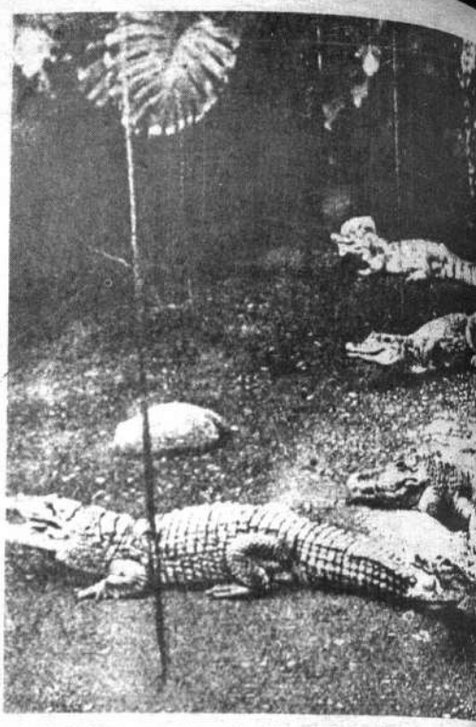

EL ACUERDO EL EXTERMIN SILVESTRE D

El convenio firmado por las autoridades del Ministerio de Agricultura y los empresarios del cuero, demuestra en forma elocuente "cómo debe exterminarse la vida silvestre a corto plazo y en forma definitiva".

Juzgue la opinión pública este insólito hecho, apto para escribir una antología del error mayúsculo que va en desmedro de los recursos naturales ya agotados del país.

El documento en conclusiones empieza así: "A iniciativa del Ministerio de Asuntos Campesinos y Agricultura, en la ciudad de Cochabamba se realizó una mesa redonda con objeto de analizar en forma exhaustiva, la situación de los saurios y adoptar las medidas que fueran convenientes en defensa de estos recursos y garantizar al mismo tiempo, el suministro de materia prima a las industrias especializadas en este campo".

Véase cómo se habla de DEFENSA DE ESTOS RECURSOS sin desprender el interés particular de garantizar el suministro de materia prima.

"A este evento, bajo la presidencia del jefe del Servicio de Recursos Naturales Renovables, asistieron los representantes de las curtiembres "Tomy", "Oriental", "Alligator" y "Moxos" y los titulares de la División de Parques Nacionales y Vida Silvestre, Guardia Forestal y jefes de los distritos de Recursos Renovables de Cochabamba y Santa Cruz" agrega el documento.

MATERIA PRIMA

"En los últimos años se ha notado una progresiva disminución en la compra de cueros de saurios. Los factores para esta baja son: a) Reducción del número de cazadores, en razón de que éstos, en la época de veda, buscan otras fuentes de trabajo,; b) DISMINUCION DE LA POBLACION DE SAURIOS; c) Bajas en el precio y en la demanda en el mercado internacional; d) ALARMANTE CONTRABANDO de cueros crudos y FOMENTO DE CAZA DE ANIMALES PEQUEÑOS POR LOS CONTRABANDISTAS; e) Factores ecológicos adversos que han hecho más difícil la caza y alejamiento de las zonas de caza" señala el análisis.

Si a la "disminución" de saurios, se agrega el "alarmante contrabando" y el "fomento de caza de animales pequeños", ¿qué cantidades pueden existir en las "zonas de caza"?

Se sugiere como medidas a tomarse: "campaña de educación dirigida a los cazadores y rescatadores, mediante boletines de divulgación y conferencia por grupos, haciendo conocer las disposiciones legales, períodos de caza y veda, sistemas de explotación y conservación de los cueros de saurios. Otorgación de carnets a los cazadores para un mejor control de éstos (¿quiénes los controlarán?); perseguir y sancionar la caza y comercialización de animales de tamaños no permitidos por ley".

COMERCIALIZACION

No obstante tales "consejos" se acordó que "las guías de explotación seguirán siendo concedidas por los distritos de Recursos Renovables de La Paz, Trinidad, Santa Cruz y Cochabamba; el Servicio de Recursos Renovables mediante circulares, se dirigirá a las empresas de aviación civil, fluvial y terrestre, haciéndoles saber que la Guardia Forestal, el Ejército, la Fuerza Fluvial y autoridades departamentales, podrán revisar y decomisar cueros crudos de saurios que no tengan guías de tránsito y explotación: ACLARANDOSE QUE SOLO LAS CURTIEMBRES "TO-

Esta es una vista panorámica del presunto "criadero de caimanes" de una de las empresas del cuero instalada en el sur de Santa Cruz.

El gráfico fue tomado últimamente durante una inspección oficial que realizaron personeros de la Guardia Forestal Después de haber escrutado todos los rincones, de día y de noche no se encontraron a los citados saurios; por el contrario se comprobó que la región era utilizada en ganaderia.

Durante los últimos años el contrabando y el comercio legalizado de los cueros de caimán y lagartos, salieron embolsados hacia el exterior.

La indiscriminada caza de la fauna silvestre se efectuó sin control de las autoridades. Las consecuencias se escriben ahora con el lenguaje del EXTERMINIO; sin embargo existe todavía bastante entusiasmo para continuar con la destrucción.

OGRAR
FAUNA
ETARSE

RIENTAL" Y "MO-
para comprar interna-

mento se indica: "He-
apacidad instalada de
dustriales, se establece
ual suministro de ma-
hizo tal verificación?
da la prohibición pa-
ciones para el funcio-
s similares en el fu-
comienda anular la
or de "Urquidi, Cur-
ados Gacela".

"En atención a la
empresas industria-
oducción de los últi-
o por el D.S. 08063,
ANTIDAD DE CUE-
NSUMIRSE EN EL
E 20.000 UNIDA-
O DE LAGARTO".
cas de producció-
ido censos de pobla-
s y lagartos? ¿Exis-
que se solicita como

situación de las es-
CION" y aunque este
en el texto se insi-
erte DISMINUCION
de hidrosaurios, sin
O DE EXTINCION".
medidas de protec-
ón de su explotación:
vos centros de repo-
de los actuales que
s privadas y del Mi-

to de repoblamiento?
ada uno? ¿Acaso la
bó mediante una ins-
e caimanes" de la
es bebederos de ga-

estar asentados ta-
reúnan condiciones
aptas para la repro-
En cuánto tiempo se
en zonas "ecológicas
¿en qué queda la
es de caimanes? ¿No
es, es decir primero
su existencia?
cias, recomendacio-
os, aquel "histórico"
firma de los prota-
" que son: Wagner
de Recursos Natura-
ández, jefe de la Di-
es y Vida Silvestre;
strito de R.N.R. de
de Santa Cruz; Vic-
al de la Guardia Fo-
cargado de la Esta-
del Parque Isiboro-Se-
iembre "Tomy"; Da-
e"; Carlos Dorado,
Paz, "Moxos".

Mesa Redonda Reservada:

"Convienen" consumir 200 mil cueros de lagarto y 20 mil de caimán durante el presente año

-Autoridades del Ministerio de Agricultura y personeros de la industria del cuero, convinieron "el consumo de 20 mil unidades de cuero de caimán y 200 mil lagartos" durante el presente año. Asimismo el monopolio de comercialización en favor de 4 firmas.

Este acuerdo fue firmado al cabo de una "mesa redonda" reservada (o semi—pública, como llamó el jefe de Recursos Naturales renovables que asistió al evento), realizada en la ciudad de Cochabamba, del 11 al 15 del mes en curso.

Aunque en el documento en conclusiones figura que tal evento se efectuó "a iniciativa del Ministerio de Asuntos Campesinos..." mas parece que los convocados habrían sido todos comerciantes.

Se hilvanó habilosamente puntos encontrados que favorecen a la explotación y beneficio de cuatro firmas industriales; sólo a las cuatro cuyos representantes asistieron a la reunión quienes lograron concretar sus propósitos, que antes no estaban aclarados y que ahora cuentan con la venia oficial.

Contrariamente a lo que se suponía, en torno a la defensa de los recursos naturales, particularmente en lo que concierne al criminal exterminio de los saurios hasta ahora ejercitado y que los representantes del ministerio debieran hacer valer, se conformaron con pequeñas migajas que la amigable condescendencia les deparó.

Es de esperar que aclaren la figura con documentos y pruebas que evidencien: ¿Cuándo han realizado algún estudio sobre la existencia de tanta cantidad de saurios? ¿En cuántas oportunidades han inspeccionado las zonas donde "se dice" existir "criaderos" de caimanes? ¿En que época han hecho estudios biológicos y ecológicos de la vida silvestre oriental? ¿Cuándo han controlado la explotación y con qué personal cuentan para ello? ¿Existe o no extinción de la fauna selvícola?

En los últimos años de todo lo que se habló y escribió en documentos oficiales y aún en un proyecto de decreto que actualmente se encuentra en el Palacio de Gobierno, fue de exterminio de saurios, peligroso incluso para la propagación de la fiebre hemorrágica. Entonces ¿cómo se explica aquel acuerdo?

Lo cierto es que se ha consumado un hecho que más tarde o más temprano hará enrojecer de vergüenza la imagen del Ministerio de Agricultura y a sus principales autoridades que ignoran-seguros estamos-el problema.

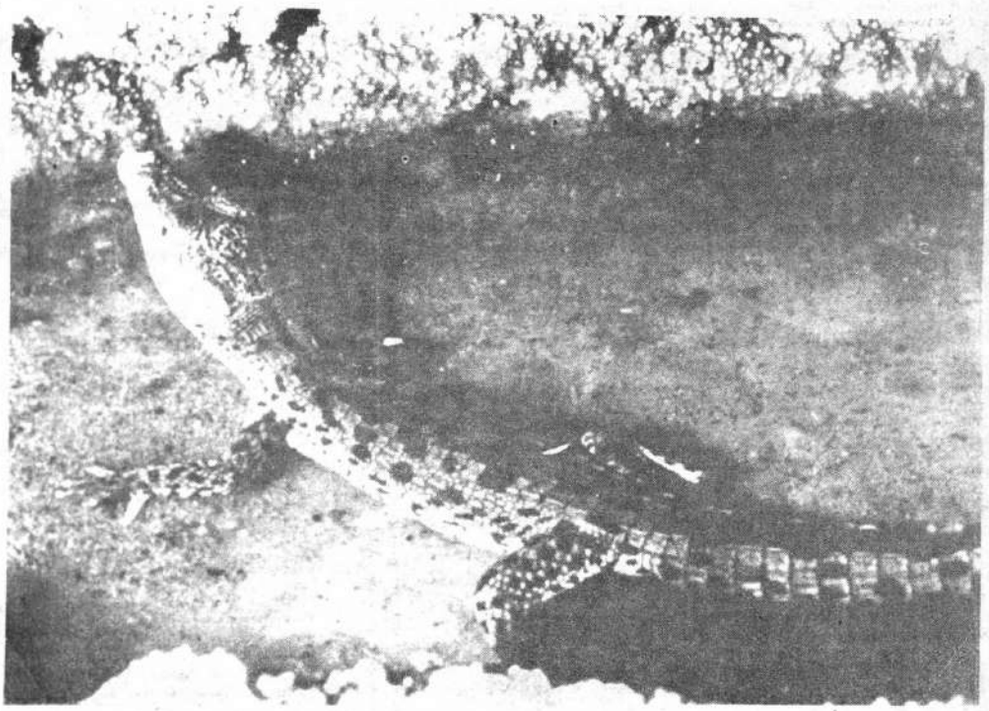

LO PRINCIPAL ES EVALUAR LOS VERDADEROS DAÑOS DE LA CAZA INDISCRIMINADA

POR ARTURO GANDARILLAS GALARZA

Para concretar una verdadera defensa de los recursos naturales, es imperativo primeramente conocer la existencia de ellos.

Para el efecto sería necesario realizar una mesa redonda en la ciudad de La Paz, con carácter público y con la participación de autoridades, técnicos y especializados en la materia, con el fin de evaluar las verdaderas incidencias de la destrucción, la publicación de estudios (si los hubiera), la explicación de la existencia de recursos y otros aspectos tendentes a formular las bases de una verdadera política forestal de caza y pesca.

Entretanto, debiera incrementarse el presupuesto de la Guardia Forestal y paralelamente aumentar sus efectivos para que cumpla la función de control, para la que fue creada.

Debería incrementarse el presupuesto del Ministerio de Agricultura en función de proyectos específicos que deben elaborarse para la conservación de la vida silvestre.

La realización de gestiones ante organismos internacionales para conseguir soportes financieros y de asesoramiento para el mismo fin.

La contratación de técnicos para promover estudios operativos a corto y largo plazo.

En cuanto a la caza de caimanes y lagartos, debiera prohibirse la misma por lo menos durante un lapso de cinco años, mientras los "criaderos privados o del Ministerio" sean probadamente repoblados y sean ejecutadas las "modernas técnicas de explotación, conservación, fomento, industrialización y aprovechamiento de recursos forestales, caza y pesca del país". (Decreto de 30 de abril de 1970).

Finalmente, es urgente la aprobación del Decreto de racionalización de tasas, actualmente en Gabinete.

Profesionales

Dr. Edgar Tardío Domínguez

MEDICO — CIRUJANO — OCULISTA

Especializado en la Universidad de París (FRANCIA). Miembro Activo de la Sociedad Francesa de Oftalmología e Instituto Barraquez de Barcelona (ESPAÑA). Ex-asistente del hospital HOTEL DIEU de París. — MEDICINA Y CIRUGIA DE OJOS, ESTRABISMOS CATARATAS, GLAUCOMA, DESPRENDIMIENTOS DE RETINA, TRANSPLANTE DE CORNEA, TRAUMATOLOGIA OCULAR, MEDICION DE LENTES, LENTES DE CONTACTO. — Consultorio: Federico Zuazo 1553. Teléfono 43235. Casilla 5081 — Atiende todos los días de 11 a 12 y de 16 a 20. SABADOS de 9 a 12.
ON PARLE FRANCAIS

Dr. José Morales Mendieta

CIRUJANO ESPECIALISTA

Post-Grado Universidad Nacional y Católica — Argentina — Enfermedades y cirugía del CUELLO — BOCIO — ESTOMAGO, — HIGADO y VIAS BILIARES — PANCREAS — INTESTINOS — HERNIAS — VARICES y sus complicaciones — CIRUGIA DE MAMA.
Consultas de Hs. 15 a 19. Edificio Cine Scala 3er. piso. Teléfono 22692 — 55945 — Casilla 4143.

Dr. Félix Saunero Rojas

GINECOLOGO OBSTETRA ESPECIALISTA

Ex residente de Ginecología Nº 1 de México D.F. Enfermedades de señoras — Atención Prenatal — Partos: Consultorio Belisario Salinas 228 — Consultas de 4 a 7. Teléfono Consultorio 41003 — Domicilio 20227.

DR. ANIBAL RIVERO DELFIN

MEDICO DE NIÑOS

Especialidad : en Londres y Santiago de Chile
Consultorio : Avda. 16 de Julio 1456, Edif. Sobima 3er piso. Teléfono 55742. Consultas de 17 a 20 Hrs. Domicilio : Urbanización San Miguel J. 26 — Teléfono 83629 Casilla 3601

Dr. Nils D. Noya Tapia

MEDICO PSIQUIATRA — PSIQUIATRA INFANTIL

U.M.S.A. Centro Médico Nacional de México D.F. — Consultorio: Mercado 1115 (Edif. Guerrero 3er. piso Of. 2 Teléfono 22162). Atiende de hs. 16 a 20 — English Spoken — Casilla de Correo 1395.

Dr. Eduardo Maldonado R.

PROBLEMAS DE LA PERSONALIDAD Y DE LA CONDUCTA

Comunica que a partir de la fecha recibirá a sus pacientes en su nuevo Consultorio del edificio "Victoria".
Av. Arce esq. Goitia, segundo piso Telf. 23915.

Dr. Emilio Salgueiro Celis

MEDICO CIRUJANO ESPECIALIZADO

Enfermedades y Cirugía del Tórax (Corazón, Pulmones, Esófago Diafragma) Cirugía vascular (insuficiencias arteriales. Tratamiento radical de várices). ENDOSCOPIAS — AEROLIZACIONES — ELECTROCARDIOGRAFIA. Rayos X. Consultorio: Horas 15 a 18 y 30. Edificio Castilla Ofs. 303 — 304. Calle Loayza Tel. 27502. Domicilio: Rosendo Gutierrez 374. Tel. 22567 — 22294. Casilla 2475. Man Sprichf Deutsch — English Spoken

Dr. Benjamín Aramayo Oblitas

GINECOLOGIA — OBSTETRICIA

Partos. Enfermedades de señoras. Cirugía Ginecológica. Hemorragias Genitales. Estudios de Especialización Centro Medico Nacional de México y Universidad Nacional de Chile.
Consultorio Yanacocha 301. Tercer Piso — Oficina Nº 5
Teléfono 41403 — Domicilio 27996

Dr. Adolfo Colomo A.

OTORINOLARINGOLOGO
Especializado en el exterior
CIRUGIA DE LA SORDERA Y VERTIGO
CIRUGIA FUNCIONAL DE LA NARIZ — SINUSITIS — GARGANTA — LARINGE
Consultorio: Edif. Caja Petrolera - Av. 16 de Julio 1616 Tel. 50461
Domicilio: Av. Saavedra 1555 — Telf. 40031 — 52635
Horario 14 30 — 19 p.m.

Presidente Lanusse inició visita oficial a Ecuador

-QUITO, 25 (ANSA).— El presidente argentino, general Alejandro Lanusse, arribó a esta capital por vía aérea poco antes del mediodía.

El avión presidencial argentino se posó en el aeropuerto Mariscal Sucre de Quito a las 16. 50 GMT, siendo recibido por la tradicional salva de 21 cañonazos

El jefe del estado argentino permanecerá hasta el jueves próximo en Ecuador en visita oficial.

El general Lanusse mantendrá una serie de reuniones con su colega ecuatoriano, José María Velasco Ibarra, alrededor de las cuales la prensa local ha desatado una serie de comentarios de gran expectativa.

Toda la prensa de Quito dedica hoy amplio espacio a la visita del mandatario rioplatense, cuyo retrato, así como el de su esposa ocupan la primera página del tradicional matutino "El Comercio".

El otro importante matutino quiteño, "El Tiempo", que también publica una fotografía del general Lanusse en su primera página, señala que la visita del mandatario argentino "coincide con un nuevo sistema de relaciones mundiales e interamericanas".

En un extenso editorial "El Tiempo" dice, entre otras cosas: "Tanto el presidente Lanusse como el presidente Velasco Ibarra se hallan empeñados y comprometidos en un proceso de "institucionalización", tendente a la plena vigencia del orden constitucional. El gobierno argentino dice, está abocado a concretar el denominado gran acuerdo nacional y el presidente Lanusse, con vigorosa personalidad, está sorteando los difíciles problemas políticos y económicos y dando los pasos necesarios para la realización de las elecciones convocadas para el mes de marzo del próximo año.

Addis Abeba: Condenan a muerte a nueve personas

-ADDIS ABEBA, 25 (ANSA).— Nueve personas, entre las cuales tres ex ministros, fueron condenados a muerte por el tribunal militar de Bujumbura, capital del Burundi, por haber atentado contra la vida del presidente Michael Micombero.

Otros siete imputados en el proceso por el fracasado complot fueron condenados a cadena perpetua, tres a veinte años de cárcel y seis fueron absueltos.

El tribunal militar fue creado en octubre del año pasado por 25 personalidades políticas acusadas de haber organizado un golpe de estado.

Entre los condenados a muerte están el ex ministro de Informaciones, Jerome Ntungum Buranyie y los ex ministros de Relaciones Exteriores Marc Manirakiza y Libere Ndabakwaje.

Dr. Eduardo Figueroa Erazo

Dentista especialista en niños

Estudios de post—grado realizados en la Universidad de Osaka (Japón). Atiende tratamientos de la especialidad y trabajos de prótesis en adultos.
Consultorio: Ayacucho 320 — Edificio cine Scala 3er. piso.
Teléfono 22692 — 24143 — Favor reservar hora

Dr. Hugo Mirabal Sainz

CIRUGIA GENERAL GINECOLOGIA

Consultas de horas 15 a 18 en calle Loayza 167 (altos Arauco Prado) y de horas 19 a 21 en Clínica San Miguel de Calacoto. Teléfonos consultas 20466 — 82009. Teléfono domicilio 83670.

Dra. Ruth Maldonado Ballón

GINECOLOGIA — OBSTETRICIA

CIRUGIA - Prenatal - Tumores - Hemorragias - Prevencion al CANCER - ESTERILIDAD - Orientación sobre Planificación Familiar.
CONSULTORIO: Mariscal Santa Cruz 1322 - Telf. 50040, horas 13.30 - 17. DOMICILIO: 54564. HOSPITAL METODISTA: Martes y Viernes, horas 9 - 12.

DR. JUAN ZARATE DURAN

GASTROENTEROLOGO

-Graduado y titulado Especialista por la Universidad de Madrid—España.
ENFERMEDADES DEL ESTOMAGO, HIGADO E INTESTINOS — ADULTOS Y NIÑOS
Av. Mariscal Santa Cruz 1322, 2o. Centro de Gastroenterología. Teléfonos 29371—24701. Consultas a partir de hs. 5:30.

Laboratorios Roux
Dr. Rubén Tejada Andrade
Dr. Miguel Velásquez P.
Análisis de: Orina, heces, L.C.R., pruebas de embarazo, bacteriología, parasitología y química en general.
Atención: 8 y 30 — 12 m. y 15 — 19 p.m.
Avenida Camacho 1223 (Esq. Ayacucho) Edif. Krsul 3o piso. Oficina 509. Tel. 24528. Casilla 2665. Tel. domicilio 21122.

Japón: Crédito a Perú de 44 millones de Sus.

-LIMA, 25 (ANSA).—Japón otorgará un crédito al Perú por cuarenticuatro millones doscientos mil dólares, para la construccion del complejo de fertilizantes de Talara, ciudad ubicada a unos 1.100 kilómetros al norte de esta capital.

El contrato de crédito respectivo será firmado mañana (hoy) durante una ceremonia que se celebrara en el salon de tratados del Palacio de Torre Tagle (sede de la cancilleria peruana).

La capacidad de produccion de la citada planta de fertilizantes ha sido prevista para un volumen de ciento sesenta y ocho mil toneladas de urea al año, que será alcanzada en 1985.

Las condiciones de credito japonés son catalogadas como "blandas" y será amortizado durante veinte años.

La terminación de los desembolsos está prevista para el treinta de junio de 1975 y el interes anual será del orden del cinco y medio por ciento, con un periodo de gracia de cinco años.

La construcción de la planta de fertilizantes de Talara tiene por objeto satisfacer la demanda de fertilizantes originada por el auge de la agricultura.

Vietnam: Nixon ordenará total retiro de tropas

ti comunistas aceptan cese e fuego en toda Indochina

HINGTON, 25 (ANSA).- dente Nixon afirmó hoy evista concedida a la "Reader's Digest", que or- completo retiro de las tro- teamericanas de Vietnam en cuanto los comunistas el cese del fuego, en toda ina y se declaren dispuestos ar de inmediato a todos los os de guerra norteameri-

ista, que debía publicar la ana mañana, dio a conocer, ecto ante el anuncio de que dente dirigirá en las próxi- as un mensaje a la Na- bre el tema de Vietnam.

que queremos —dice Nixon declaraciones— es un cese o en toda Indochina y la n de los prisioneros. Si lo se producirá el retiro Vietnam, de otro modo, emos obligados a seguir mos mas largo y a reservar erá suficiente como para ar una contrapartida válida

VO SUBJEFE EN L PENTAGONO

ington 25.(ANSA).-El Pre- Nixon designó hoy subse- de la defensa a Kenneth embajador de Estados U en Bonn,quien remplazará tante Daid Packard. que se desempeñaba en Ale desde 1969, fue en su mo- profesor de derecho del ac idente.

para la liberación de nuestros prisioneros.

Mientras los prisioneros sigan en manos de los comunistas y estos no se decidan a negociar "más seriamente" agregó Nixon, Estados Unidos se reserva el derecho de mantener una fuerza residual en Vietnam del Sur después de los retiros ya programados y de continuar los bombardeos sobre Vietnam del Norte. Refiriéndose a la situación imperante en Vietnam del Sur, el Presidente afirmó que la decisión norteamericana de retirarse completamente de aquel país se basa en la demostrada capacidad del gobierno de Saigón de hacer frente sólo a la amenaza comunista.

Los aspectos más importantes de las declaraciones formuladas por Nixon a la revista trascendieron al ser anticipad esta mañana por algunos círculos oficiales de Washington.

Sus comentarios fueron empero calificados como conjeturas por el vocero de la Casa Blanca Ronald Ziegler, quien invitó a los periodistas a mostrarse cautelosos.

Negros de EE.UU. tienen candidata presidencial

.NUEVA YORK, 25 (ANSA).- Los negros de Estados Unidos tienen desde hoy su primer candidato a la Casa Blanca para las elecciones de noviembre. Es una mujer, miembro de la cámara de representantes de Washington por el distrito neoyorquino de Brooklin, afiliada al partido Demócrata de fe protestante bautista, militante del movimiento feminista, casada y con hijos. Se llama Shirley Chisholn.

La aspirante a la candidatura demócrata tiene el apoyo de todo el movimiento feminista americano de color y también de parte del blanco, como lo demuestra la presencia de Bety Friedan, célebre fundadora de la "National Organization For Women (NOW) en la ceremonia presidida esta mañana por Shirley Shisholn en la Iglesia Bautista de Brooklin para anunciar sus intenciones de postulación.

La joven representante negra se trasladó de inmediato a Washington donde reunió una conferencia de prensa, con intervención y apoyo de los cuatro representantes negros por los estados de California, Maryland y Nueva York.

Mujer desesperada mata a su hija y una sobrina

Lima 25 (ANSA).-Desesperada p ue su conviviente la abandonó, joven señora dio muerte a puñal a su hija, una sobrina que vivi y luego intentó quitarse la arma.

Tomasa Carcosi Condori, de veinticuatro años de edad, esperó que su hija de tres años y su sobrina de seis quedaran dormidas y luego con un cuchillo de cocina ase sinó a ambas.

Posteriormente, con el mismo cuchillo se infirió multiples heridas cortantes,hasta quedar inconsciente Vecinos de la desesperada mujer, al oir los gritos de dolor de ésta y las criaturas, acudieron al lugar del trágico hecho, trasladando los cuerpos de las tres personas al hospital Loayza de esta capital.

Pese al cuidado que se les prodigó en ese centro asistencial fallecieron las dos menores, en tanto que la joven mujer se encuentra en grave estado.

La policía ha iniciado las investigaciones correspondientes, habiendo dispuesto la detención del conviviente de Tomasa, Felipe Bautista Cerro.

SALON "CUQUI"

¿QUIERE USTED UNA PELUCA HECHA A SU GUSTO Y A SU MEDIDA? NO LO PIENSE DOS VECES

(LOAYZA 250 - EDIFICIO CASTILLA - PLANTA BAJA

Tiene todo dispuesto para complacerla.

Además cuenta con personal especializado en teñido, lavado, y peinado de pelucas y casquetas para ambos sexos.

Renovarse es vivir. Alístese en el equipo de Belleza "Cuqui" Teléfono Nº 41034.—

ULCEROFARM CURATIVO en forma de polvo

COMBATA

GASTRITIS Y DISPEPSIAS
ULCERAS GASTRICAS Y DUODENALES
ESTADOS DE HIPERACIDEZ (HIPERCLORIDIA)
ACCION CICATRIZANTE Y ANTIHEMORRAGICA

PARA TODO DOLOR ESTOMACAL

HAGA SUS PEDIDOS A : FARMACIAS "BRISTOL" "SANTA MARIA" y "SOPOCACHI"

Pakistán demanda urgente reunión de Naciones Unidas

blación de tregua por parte de India

EVA YORK, 25 (ANSA) ndia pidió hoy la convoca- de una reunión del Con- de Seguridad de la ONU carácter de urgente, para tar las presuntas viola- del cese de fuego por par- la India en la frontera de s países, además del pro- de la designación de ob- adores.

situación se complica por cho de que los representan- los quince países miem- de la entidad más impor- de las Naciones Unidas on esta mañana hacia Abeba, donde el viernes o se inicia la sesión es- pecial del consejo dedicada a los problemas políticos africanos.

Por otra parte según fuentes informadas de la ONU se afirma que la situación en las fronteras indo—pakistanies no ha empeorado en los últimos días por lo cual no habría mot os de urgencia para convocar el consejo ni razones que justifiquen el envío de observadores.

Es probable que el Consejo de Seguridad consulte apenas lleguen a la capital de Etiopía para la eventual realización de una reunión sobre el problema indo—pakistaní antes de que comiencen las labores programadas. El Secretario General de las Naciones Unidas Kurte Waldhein quien parte esta noche para Addis Abeba y hará escala mañana en Roma, donde permanecerá todo el día miércoles para una serie de contactos con dirigentes políticos italianos.

Waldheim fue recibido ayer en la Casa Blanca por el Presidente Nixon quien le confirmó el pleno apoyo de su gobierno para la organización internacional en todos los campos: político, administrativo y financiero.

Sociedad Cooperativa de Vivienda Mi r

CONCURSO DE MERITOS

Se invita a los señores profesionales contadores con una experiencia no menor a 5 años, a participar en el Concurso de Méritos para ocupar el cargo de Contador General de la Sociedad Cooperativa de Vivienda Militar "SOCOVIMIL" a tiempo completo.

Los interesados deberán presentar sus expedientes hasta el día viernes 28 del mes en curso horas 18:30, en la secretaría de las oficinas de "SOCOVIMIL", Av. 20 de Octubre esq. Fernando Guachalla Edif. CONAVI 5º piso, en la que se darán mayores informaciones.

La Paz, enero 24, 1972.

EL DIRECTORIO

A LOS SEÑORES

César Gonzales y

Rodolfo Vega

E LES INSINUA PASAR POR NUESTRAS OFINAS PARA SOLUCIONAR SUS CUENTAS PENENTES

MATUTINO "HOY"

IMPRESION DE

- DIARIOS
- REVISTAS
- LIBROS
- MEMORIAS

TEL 25166 AV. 6 DE AGOSTO 2170

Su cine para hoy

CINE 6 DE AGOSTO

Matinée, tanda y noche. LA MUJER INFIEL (mayores de 18 años) con Stephane Audran y Michel Bouquet. Actualidades mundiales Nº 3 72. Precios matinée 3.60 y 4.10. Tanda y noche 4.80 y 5.30.

CINE 16 DE JULIO

Matinée y noche UN QUIJOTE SIN MANCHA. Tanda Cine Club Luminaria UN DIOS FINGIDO. Precios matinée 4.10 y 3.60. Tanda y noche 5.30 y 4.80.

CINE UNIVERSO

Matinée, tanda y noche EL DUELO, en tecnicolor, con Kirk Douglas y Johnny Cash. (M. 16 años). Precios matinée 3.60 y 4.10. Tanda y noche 4.80 y 5.30.

CINE MONJE CAMPERO

Matinée, tanda y noche HISTORIA DE AMOR. Precios matinée 8.10 y 4.10. Tanda y noche 8.30 y 4.30.

CINE SCALA

Matinée A PLENO SOL, con Alain Delon. Tanda y noche EL CURA CASADO, con Rosana Podestá y Lando Buzanca. (P.M.). Noticioso EL MUNDO AL INSTANTE. Precios matinée 3.60 y 4.10. Tanda y noche 4.80 y 5.30.

CINE LA PAZ

Matinée, tanda y noche, EL REGRESO DEL PISTOLERO y LOS CABALLEROS DEL FOLKLORE. Noticioso: EL MUNDO AL INSTANTE. Precios matinée 7.10 y 8.10. Tanda y noche 7.30 y 8.30.

CINE TESLA

Matinée, tanda y noche estreno en tecnicolor ANA DE LOS MIL DIAS con Richard Burton y Genevieve Bujold. Precios 7.30 y 8.30.

CINE PARIS

Matinée, tanda y noche LA VIDA DE CHUCHO EL ROTO, en tecnicolor, con Manuel López Ochoa. Precios matinée 3.10. Tanda y noche 3.20.

CINE MEXICO

Matinée, tanda y noche dobles APERTURA DE CLASES DE LA ESCUELITA DEL RELAJO y LA VIDA DE CHUCHO EL ROTO, a todo color, con Manuel López Ochoa. Precios M. 3.20 y 2.20. T. y N. 3.30 y 2.20.

CINE EBRO

Matinée, tanda y noche. Dobles PROGRAMAS CORTOS y LAS BOINAS VERDES. Precios matinée 2.60 y 1.60. Tanda y noche 3.20 y 1.60.

CINE ROXY

Matinée doble UNA BIBLIA Y UNA PISTOLA y SOLO SE VIVE DOS VECES. Tanda y noche dobles LOS IMPLACABLES y UNA BIBLIA Y UNA PISTOLA. Precios matinée 2.60. Tanda y noche 3.30.

CINE MIRAFLORES

Matinée, tanda y noche dobles LA VALIJA y LA VIDA CONTINUA. Precios matinée 2.60. Tanda y noche 3.30.

CINE TRIANON

Desde las 14 horas en funciones continuadas FUTBOL 70 — LAS AVENTURAS DE JULIANCITO, de hs. 18 PASION OCULTA.

CINE PRINCESA

Matinée HELGA Y MICHAEL Tanda y noche MAMA SANGRIENTA (mayores de 21 años) Precios matinée 3.60, 3.10, 2.60 y 2.10. Tanda y noche 4.30, 3.80, 3.30 y 2.80

CINE ABAROA

Matinée, tanda y noche. En tecnicolor EL BARQUERO y MISION MARTE. Precios: matinée 2.60 y 1.60. Tanda y noche 2.70 y 1.60.

CINE IMPERIO

Matinée, tanda y noche dobles LA VENGANZA DE HURACAN RAMIREZ y PACTO DE SANGRE. Precios 2.20 y 1.70.

CINE VARIEDADES

Matinée LA HORA DE MA TAR y FIERAS TRAS LING TES DE ORO. Tanda LA HO RA PARA MATAR y ESTA BAN DESNUDOS. Noche E TABAN DESNUDOS y FI RAS TRAS LINGOTES ORO. Precios matinée 2.60 1.60. Tanda y noche 2.70 1.60.

CINE ESMERALDA

Matinée, tanda y noche bles EL PROFESOR PATA NICO y DIOS LOS CR RINGO LOS MATA. Preci matinée 2.60. Tanda y no 2.70.

CINE MURILLO

Matinée LOS CUERP TRASPLANTADOS y GA LOS MONSTRUOS DEL CIFICO. Tanda y noche CUERPOS TRASPLAN DOS y ESTRANGULA DE PARIS. Precios: mati 3.10 y 2.10. Tanda y n 3.20 y 2.10.

CINE ILLIMANI

Matinée, tanda y noche bles COLT DESPIADAD LOS SANGUINARIOS. cios matinée 1.10. Tand noche 1.60.

CINE 16 DE NOVIEMBRE

Matinée ISLA DEL RROR y ROBO ASALTO TREN POSTAL. Tanda y che ISLA DEL TERRO LOS DESPIADADOS.

TEATRO MUNICIPAL

Tanda y noche Cía. Te del Pueblo TRES GEN LES. Los menores de 18 que asistan a noche en c pañía de sus padres pagan lo 50% de la entrada a p tea. Precios 12.00, 8.00 y 5

A nuestros ANUNCIADORES

COMUNICAMOS A NUESTROS ANUNCIADORES QUE, NUESTRO DEPARTAMENTO DE PUBLICIDAD ATIENDE DIARIAMENTE:

POR LAS MAÑANAS DE 10.00 a 12:30
TARDES DE 14.30 a 19.00
DOMINGOS DE 10.00 a 13.00

CLASIFICADOS

COMERCIAL "ALAS"

GALERIA LUZ. Tel. 29734 Alquila casa tres dormitorios, jardín, garaje, teléfono. San Miguel. Calacoto.

COMERCIAL "ALAS"

GALERIA LUZ. Tel. 29734 Alquila departamento tres dormitorios, dependencias. Landaeta.

COMERCIAL "ALAS"

GALERIA LUZ. Tel. 29734 Alquila departamento tres dormitorios, jardín, garaje. $b. 1 200 San Pedro.

COMERCIAL "ALAS"

GALERIA LUZ. Tel. 29734 Anticrético departamento amoblado, un dormitorio, dependencias. $b. 35.000. República Dominicana.

VENDO CASITA

Un dormitorio, dependencias. General Lanza $b. 97.000. Referencias. COMERCIAL "ALAS". Tel. 29734.

CASA

en Carlos Blanco Villa Copacabana $b. 160.000. Ref. Teléfono 52153.

¿SE BAJARON LOS PANQUES?

Si cuando cien invit a comer o a cenar, tie mala suerte de que los qués que tan afanosa te preparó, se le baje centro, no se deses Con un cuchillo muy lado saque un círcul queño de la pasta, d parte hundida, y llen hueco de mermelada loque encima el trocit traído y póngale por ma azúcar pulverizad

Sus invitados cre que usted ha prepa así intencionalmente panquecitos y los en trarán muy novedosos

PARA QUE EL FLECO NO SE MOJ

Para que sus flecos se mojen cuando se lav cara, prenda un cubo bajo de ellos en la lí del crecimiento .Este m mo procedimiento pu seguirse al aplicar el r quillaje.

¡NO SE PIERDA ESTE APASIONANTE ESPECTACULO QUE MUCHOS HAN VISTO HASTA TRES VECES!

ULTIMOS DIAS TEATRO MUNICIPAL

3 GENERALES

HOY TANDA Y NOCHE TEATRO MUNICIPAL

Nota: Los estudiantes que van a Platea acompañados por sus padres pagan 50 % de la entrada!

El Embajador de los Estados Unidos de Norteamérica Ernest Siracusa ha invitado para esta noche a una cena con programa musical en honor del concertista Rosen y de su señora esposa que visitan La Paz.

* * *

El ministro de Industria y Comercio Héctor Ormachea Peñaranda invitó anoche una cena a un grupo de ingenieros en el Círculo de la Unión.

* * *

Gustavo Medeiros y Teresa A naya de Medeiros ofrecerán una cena celebrando sus bodas matrimoniales de cristal.

* * *

Rolando Prada Méndez y Peggy de Prada invitaron una fiesta infantil celebrando el cumpleaños de su hijo Rolando.

* * *

Carol Navarro Aguilera fue agasajada por su cumpleaños.

* * *

Sociales

Alejandro Barrero y Nelly V. llanueva de Barrero invitaron a una cena a sus amigos celebrando una fecha familiar.

* * *

José Romero y Esperanza Villavicencio de Romero invitaron a una cena íntima a un grupo de amigos.

* * *

Delicada de salud Catalina Bojanic de Maldonado.

* * *

Mejorada de salud la señora Leticia Antezana de Alberdi.

* * *

A Lima Alberto Salamanca.

* * *

A Washington Hilda Arteaga de Anker.

La Academia Boliviana de la Lengua, correspondiente de la Real Española celebrará una sesión extraordinaria para incorporar en su seno al escritor Don Carlos Castañón Barrientos en calidad de Individuo de Número. El acto tendrá lugar el jueves 27 a hrs. 18 y 30 en el Salón de Actos de la Asociación de Periodistas.

Amigos y correligionarios políticos del subsecretario de Relaciones Exteriores Arturo Vilela y su esposa Beatriz Gotrett, los agasajarán por su próximo viaje a Francia donde representarán a Bolivia.

CONSEJOS UTILES

UNA SOPA NOVEDOSA

Mezcle dos tazas de consomé con otro tanto de agua y deje que hierva el liquido. Ahora bata ligeramente un huevo y lentamente viértalo en la vasija mientras hierve la preparación, pero cuidando de agitar sin cesar.

CONSEJOS DE DOROTHY DIX

LOS NIÑOS Y LOS ANIMALES

Por la Dra. Joyce Brothers

Tengo sobre mi escritorio esta nota: "Nuestro hijo de 7 años de edad nos rogó que le comprarámos un perro, prometiéndonos que se ocuparía completamente de él. Lo hicimos pero ahora resulta una lucha constante hacer que saque al perro o le dé de comer y lo limpie. Parece encariñado con el animal. Mi esposo dice que yo estoy esperando demasiado del muchacho, pero él no sabe lo que es tener un perro y tres niños pequeños a su alrededor la mayor parte del tiempo".

Un perro puede ser una experiencia positiva de enseñanza para un niño, a la vez que proveerle de un compañero siempre obediente. Aprendiendo a controlar y proteger su perro, el niño puede sentir una sensación de confianza en su habilidad para luchar con la vida. La dependencia del perro en él estimula su sentido de estimación propia. También puede que aprenda algunas lecciones sobre el proceso de la vida a través del comportamiento y condición física del perro. Ahora bien, los animales que no sirven ningún propósito práctico son retenidos posiblemente debido a la satisfacción emocional que le dan a sus dueños. Pero algunas veces el animal se ve comprometido en conflictos humanos que no tienen relación con él.

En su caso, pudiera ser que usted esté usando al perro como un medio de expresar su desagrado con su hijo en otros asuntos. Y, a su vez, trata de demostrar su independencia rehusando cumplir con las obligaciones que usted le recuerda que cumpla.

La amenaza de deshacerse del perro sólo intensificará probablemente el conflicto

LA EMBAJADA DEL BRASIL COMUNICA LA SELECCION DE LOS SIGUIENTES ESTUDIANTES - CONVENIO PARA 1972:

ADMINISTRACION DE EMPRESAS
Gilberto Dagner Rivera Lavadenz (Roboré)
René Uriona Laguna (La Paz)
Mario Gonzalo Adett Zamora (La Paz)

AGRONOMIA
Andrés Gustavo Sandi Ramírez (Sucre)
Carlos Dorado Calvo
José Jaime Rocha Morales (Cochabamba)
Luis Osman Landívar (Santa Cruz)
Oscar Gregorio Cortez Ascarrunz (La Paz)
Oscar Jaime Ortiz Saucedo (Santa Cruz)
René Cidar Wills Padilla (Cochabamba)

ARQUITECTURA
Hugo Rioja Méndez (Santa Cruz)
Iris Barrancos Plata (La Paz)
Juan Francisco Ross Mollinedo (La Paz)
Juan Antonio Montero Barrenechea (La Paz)
María Hilda Cabrera Mayser (Santa Cruz)
Sergio Suárez Tomelic (Santa Cruz)

ARTES
Ada Ligia Siles Crespo (La Paz)

BIBLIOTECOECONOMIA
Amilkar Herrera Virreira (Cochabamba)

CIENCIAS ECONOMICAS
Carlos Alberto Parejas Moreno (Santa Cruz)
Dorothy Monasterios Soares (Cochabamba)
Franklin William Parejas Moreno (Santa Cruz)
Hernán Zenteno Pereira (La Paz)
José Gabriel Baldivieso Salinas (La Paz)
Luis Capobianco Rivera (Santa Cruz)
Nieves Rey Takesaco (Trinidad)
Pablo Laguna Moreno (Santa Cruz)

DERECHO
Víctor Mendizábal Sejas (La Paz)

ENFERMERIA
Mary Betty Ibáñez Cortez (Santa Cruz)
Rocío Ortiz Vargas (La Paz)

INGENIERIA CIVIL
Herman Stelzer Jiménez (Santa Cruz)
Javier Pinto Blanco (La Paz)
Judy Nerka Rodo Baspineiro (La Paz)
Jorge Alberto Valdez Gutiérrez (Santa Cruz)
Mario Landívar Seifert (Santa Cruz)
René Carlos Gaya Pereira (Oruro)

INGENIERIA MECANICA
Carlos Gonzáles Weise (Santa Cruz)
Ciro Gonzalo Pérez (Cochabamba)
Guillermo Aramayo Dávila (La Paz)
Juan Carlos Ugarte Terán (Cochabamba)
Juan Carlos Velarde Roca (Santa Cruz)
Jorge Marcelo Meschwits M. (Santa Cruz)
Luis Alberto Terrazas (Santa Cruz)
Rodolfo Quintanilla Mayer (La Paz)

INGENIERIA ELECTRICA
Andrés Frenetovic Tadic (Santa Cruz)
...Carlos Dávila Villalba (Potosí) ...
...Juan Carlos Cornejo Aponte (La Paz) ...
...Kurt Rek Barbery (Roboré) ...
...Luis Alfonso Pantoja Sotelo (La Paz) ...

INGENIERIA QUIMICA
Freddy Celso Rico Urquieta (Cochabamba)
José Guido Luna Pizarro (Cochabamba)
Jorge Manuel Alvarez Molina (La Paz)
Miguel Angel Satt Razuk (Santa Cruz)

INGENIERIA METALURGICA
Javier Marchetti Toledo (La Paz)
Wilson Barba Aguilera (Santa Cruz)

INGENIERIA DE MINAS
Ervin Rojas Velasco (Santa Cruz)

FARMACIA
Adolfo Guillermo Zimmerman (Santa Cruz)
Betty Torrico Espinoza (Cochabamba)
Sonia Marlene Limpias (Santa Cruz)
Teresa Adela Sánchez Suárez (Santa Cruz)

SICOLOGIA
Ana María Adett Zamora Toledo (La Paz)
Gonzalo de la Serna Arraya (La Paz)

CIENCIAS SOCIALES
María Corina Montero Muñoz (Trinidad)
Rosa María Quintanilla Mayer (La Paz)
Virginia Elizlabeth Vargas (La Paz)

MATEMATICAS
Fany Bazoberry (Cochabamba)

COMUNICACION
Suzel Careaga Soza (La Paz)

ODONTOLOGIA
Ana María Ortiz Gutiérrez (Santa Cruz)
Ana Claudia Murillo Quiroga (La Paz)
Carlos Dante Espada Rivas (Cochabamba)
Daniel Cruz Choque (La Paz)
Dieter Antonio Zamorano (Oruro)
Julio Trifón Bustillos Alcón (La Paz)
Lupe Sánchez Alvarez (La Paz)
Lupe Marlene Sanabria Lafuente (Cochabamba)
Martha Reyes Vidal (Santa Cruz)
Miriam Daisy Sotelo Sandóval (Santa Cruz)
Sigfrido Salcedo Ibáñez (La Paz)
Orlando Zambrana Omonte (Cochabamba)

MEDICINA
Aida Elizabeth Peredo Paz (Santa Cruz)
Edmundo Arteaga Fernández (Santa Cruz)
Genoveva Quevedo Hurtado (Santa Cruz)
Gonzalo Humboldt Gutiérrez (La Paz)
Genaro Enrique Humérez Soria (Santa Cruz)
Hernán Heredia Ferrell (Santa Cruz)
Juan Ernesto Cabrera Claure (Cochabamba)
Julio Aníbar Gutiérrez Gutiérrez (Santa Cruz)
Lino Jordán Rivas (Santa Cruz)
Liders Osvaldo Caballero Guantay (Santa Cruz)
Miguel Angel Ferrier Cuéllar (La Paz)
Miguel Aukel Gil (Trinidad)
Wilma Sánchez Suárez (Santa Cruz)
Marcelo Medeiros Sánchez (Sucre)

NUTRICION
Gladys Tordoya Sánchez (La Paz)
María Angela Belmonte Coloma (La Paz)

SERVICIO SOCIAL
Roxana Zumarán Palma (Santa Cruz)

VETERINARIA
Osman Faustino Añez Añez (Santa Cruz)
Armando Peducasse Camacho (Santa Cruz)
Carmen del Pilar Valenzuela Balderrama (Beni)
Freddy Startary Banegas (Santa Cruz)
Rafael Rodal Ibáñez (Beni)

Se solicita a los candidatos seleccionados que obtengan la visa de entrada al Brasil en el Consulado brasileño que se inscribieron, con excepción de aquellos que postularon en el Centro Brasileño en La Paz, cuya visa será concedida por la Embajada del Brasil en esta ciudad

NATACION: TRIUNFAL ACOGIDA A EQUIPOS DE CATAVI-COROCORO

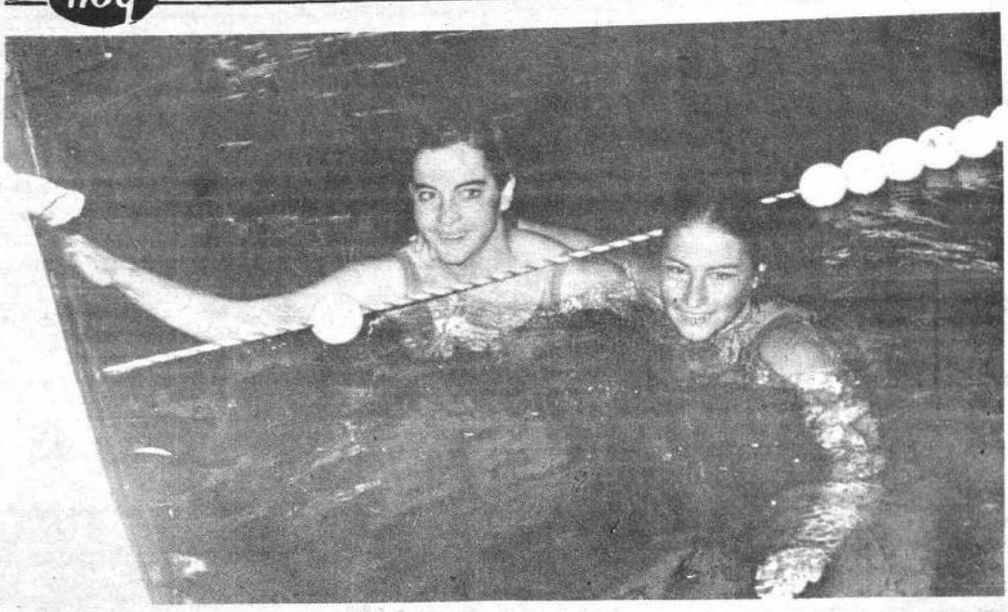

CAMPEONAS.- Carola Alvéstegui (La Paz) y Tatiana de La Fuente (Cochabamba), dos de las mejores nadadoras del nacional cumplido en nuestro medio. Sus meritorias actuaciones las consagraron.

. Apoteótico recibimiento tributaron a las delegaciones de Catavi y Corocoro, en sus respectivos distritos, cuando arribaron ayer tras sobresalir en el décimo cuarto campeonato nacional de natación.

Catavi se coronó campeón en puntaje general de varones, por las victorias de sus equipos de mayores y juveniles, en tanto que Corocoro se ubicó primero en infantiles, varones.

FELICITACION

El general Rogelio Miranda, presidente de la Corporación Minera de Bolivia envió una nota a estas dos regiones, destacando su labor durante la competencia.

"Sus victorias – dice – colocan a los trabajadores en puesto de privilegio el deporte boliviano y enaltecen a la COMIBOL".

CONDECORACION

La condecoración al "Mérito Deportivo" impondrá el sábado al club The Strongest de Oruro, el ministro de Información y Deportes, Hugo Gonzales Rioja.

La distinción es la más importante del país en el plano deportivo y el reconocimiento del Gobierno a los 50 años de fundación de esa institución, servirá como estímulo a dirigentes, socios y deportistas atigrados de Pagador.

REALIZAMOS CUALQUIER TRABAJO DE OFFSET E IMPRENTA

SOLICITE COTIZACIONES

Av. 6 de Agosto 2170 o al Tel. 25166

DOMENGHINI EN APUROS

CAGLIARI, 25 (ANSA). — El futbolista Angelo Domenghini, ala derecha del club Cagliari y del seleccionado Italiano que salió segundo en México en 1970, será interrogado la semana próxima por el juez instructor por supuestas relaciones sexuales con una niña de 13 años.

Domenghini afirmó insistentemente en los últimos días que nada sabía de lo afirmado en una entrevista por el padre de la niña, el pintor Nino Fodde, este dijo al diario de Cagliari, que de la isla de Cerdeña, que Domenghini, junto con otros jugadores del club, Vitali y Poletti, habían abusado en varias oportunidades de su hija de trece años, de otra hija de diez y de una amiga, durante fiestas que eran "orgías".

Según los principales diarios italianos de hoy, Domenghini jugó ayer "muy nervioso" en el match que Cagliari ganó por dos a cero al modesto team Mantova.

...En los vestuarios, el delantero de Cagliari –según la prensa– atacó a los periodistas y afirmó que jamás había "jugado bien como en este partido", Domenghini agregó que querían lo escuchara el juez y que "no era tan loco como para meterse en líos con una niña de trece años".

El juez instructor del tribunal de Cagliari envió la semana última una citación al futbolista para que se presentara hoy o mañana de ayer, Domenghini será escuchado por el juez la semana próxima.

Vitali y Poletti fueron interrogados por el juez en los últimos días.

MATUTINO "HOY"

DISTRIBUIDORES DE "HOY" EN EL INTERIOR DEL PAIS

COCHABAMBA	Sr.	Héctor Gutiérrez
COLQUIRI	Sr.	Nicolás Gutiérrez
COBIJA	Sr.	Jorge Justiniano
COROCORO	Sra.	Raquel García
CHULUMANI	Sr.	Arturo Alvisuri
GUAYARAMERIN	Sr.	Manfredo Justiniano
MINA MATILDE	Sr.	Filiberto Velásquez
MINA CHOJLLA	Sr.	Armando Cortez
ORURO	Sr.	Casimiro Salazar
POTOSI	Sr.	Efraín Retamozo
PULACAYO	Sra.	Florencia de Orellana
AGUA DE CASTILLA	Sr.	Severino Fuentes
ATOCHA	Sr.	Guillermo Ugarte
ATOCHA - SANTA BARBARA	Sr.	Ricardo Huanca
CHOCAYA - SIETE SUYOS	Sr.	Dionisio Montoya
CHOCAYA ANIMAS	Sr.	Heriberto Durán
RIBERALTA	Sr.	Nicanor Roca
SUCRE	Sr.	Jorge Revilla
SANTA CRUZ	Sr.	Lider Quezada
TARIJA	Sr.	Freddy Rodríguez
TAZNA ROSARIO	Sr.	Claudio López
TAZNA BUEN RETIRO	Sr.	Demetrio Gonzales
TUPIZA	Sr.	Heberto Cortez
ORO INGENIO	Sr.	Antonio Cruz
UYUNI	Sr.	Macario Mendoza
VALLEGRANDE	Sr.	Rodolfo Becerra
SANTA ANA	Sr.	Roberto Méndez
MINA CHACARILLA	Sr.	René Ríos
CARACOLES	Sr.	Telésforo Mejía

ELABORO CALENDAR... ASOCIACION DE PE...

. La Asociación Departamental de Levantamiento de Pesas elaboró su calendario de actividades para la presente gestión.

Por otra parte, fueron... como presidente y vicepresidente... la Asociación Roberto P... Raúl Mendez, respectiv...

El sábado 26 de febrero se iniciará la temporada con un festival que se llevará a cabo en el Coliseo "Ciudad de La Paz", el 25 demarzo el torneo "Mister Apertura" se cumplirá en el gimnasio "Apolo".

Las pruebas subsiguientes serán las siguientes: sábado 22 de abril: concurso de ejercicios de potencia (gimnasio "Salud y Fuerza"); sábado 17 de junio: "Mister Novato 1972" (gimnasio "York"); sábado 15 de julio: preselección de levantamientos de potencia para nominar la representación paceña que concurrirá al torneo nacional que se llevará a cabo en Huanuni (estadio Hernando Siles): sábado 22 de julio: preselección de levantamientos olímpicos para el nacional que se cumplirá en nuestro medio (estadio Hernando Siles); sábado 23 de septiembre: "Mister Condor de Los Andes" (Biblioteca Municipal): sábado 20 de octubre: pulseadas, curl de biceps y press militar (gimnasio "Méndez"; sábado 18 de noviembre; interdepartamental de levantamientos olímpicos (Coliseo "Ciudad de La Paz"); sábado 16 de diciembre: "Mister Ciudad de La Paz 1972" (salones del Comité Nacional de Deportes).

Luis Fernando... da se ausenta hoy ... quipa para enrolarse ... Melgar. El puntero ... jará junto a Víctor ... go Romero.

-Este es el equipo de Contabilidad Fiscal campeón de la segunda división de ascenso del torneo administrativo. Este año militará en la categoría inmediata superior.

En Chile quieren hacer trampa para la "Libertadores"

-SANTIAGO DE CHILE % (ANSA).—La contrata- ón del medio campista Fer ando Carvallo, por parte el campeón de Chile de fút bol Unión San Felipe, para que le refuerce solamente mientras dure la disputa de la Copa Libertadores de A- mérica, es criticada en San- iago por los comentaristas eportivos.

Chile al respecto ha man nido siempre una posición ue los clubes que toman arte en la Copa Libertado- es lo hagan con los mis- os jugadores con que con uieron el campeonato o el ricecampeonato, según ea el caso y a los cuales e les puede agregar las ntrataciones, pero siem- re que sean definitivas.

Con ello tratarán de eli- inar la práctica, impues- generalmente por los cua os ecuatorianos y para- uayos, en el sentido de con ratar a jugadores mientras dura la disputa de la Copa Libertadores.

Señalan que con este pro cedimiento en la realidad se conseguían verdaderas selecciones nacionales y los clubes no reflejaban su poderío.

Sin embargo es ahora el campeón chileno, San Felipe, el que adopta el mismo criterio, contratando por es tos tres meses próximos, al mediocampista de Universidad Católica, Fernando Carvallo.

El jugador consultado por los periodistas sobre la situación, respondió que ella es resorte de los dirigentes, pero recordó que en el caso de Juan Rodríguez que jugó por Universidad de Chile, siendo de Unión Española, pero en esa oportunidad la situación fue distinta, ya que Rodríguez, después de jugar por la Universidad de Chile fue cedido a Unión Española, y lo que sucedió en la práctica fue una dilatación de la transferencia.

RACING EMPATO CON EL AMERICA

-BELO HORIZONTE (MINAS GERAIS), 25 (ANSA).—El "Ra- ng de Buenos Aires empató en tres a tres con el equipo local de América Mineiro".

El juego parecía fácil para el campeón mineirense de 1971, e venció el primer tiempo por 2 a 1, con goles de Dario y He contra uno de Wolff para el "Racing".

En la etapa final, Merola marcó, el tercer gol local, despertan- al time argentino, que reaccionó empatando con goles de de occhia y Vitor (del Botafogo, que está en prueba en el "Racing").

Los jugadores del "América Mineiro" fueron en cierto momento baados por su hinchada, y el club tuvo perjuicio económico (la audación fue del equivalente a casi cuatro mil dólares, cifra e equivale a la cuota cobrada por el "Racing"), siendo cancela- el amistoso internacional que el club debía disputar en los pró- os días con el "Ferroviario" de Yugoslavia.

El "Racing" hizo su tercera presentación en su actual gira por asil, siendo que en los dos primeros encuentros el equipo visi- nte no convenció, mostrando un fútbol que ya no es aquel de a- as atras. (y que no cuenta más con jugadores como Cejas y Per- no), el jueves perdió frente a "Portuguesa de Deportes" por dos cero en San Pablo, y el domingo último volvió a ser derrotado or igual score por el "América" de Guanabara, en Río de Janeiro

ORDENANZA MUNICIPAL Nº 6-72

GRAL. ARMANDO ESCOBAR URIA
H. ALCALDE MUNICIPAL DE LA PAZ

CONSIDERANDO:

Que las instalaciones eléctricas en servicios públicos, privados comerciales, industriales, etc., se hallan reguladas por las Ordenanzas Municipales de 28 de marzo de 1931, 17 de noviembre de 1931, 19 de julio de 1943, 29 de marzo de 1946, 11 de noviembre de 1948 y 19 de julio de 1963.

Que en estas disposiciones se establecen normas técnicas cuya correcta aplicación solo pueden ejecutarla electricistas debidamente autorizados por la Dirección de Servicios Eléctricos e Industriales de la H. Alcaldía Municipal.

Que para el cumplimiento de estas disposiciones es necesario establecer un Registro de profesionales electricistas.

RESUELVE:

Art. 1º.— La dirección de Servicios Eléctricos e Industriales abrirá un libro matrícula en el que se registrarán las diversas categorías de profesionales autorizados para efectuar planos, instalaciones, supervisión, etc., de sistemas eléctricos.

Art. 2º.— Para la inscripción en la Matrícula Municipal los interesados se regirán por el siguiente reglamento:

REGLAMENTO DE REGISTRO

1.— PLANOS.— Para la firma de planos de instalaciones eléctricas se establecen dos categorías: Primera y Segunda; los firmantes de los planos son los directos responsables por los mismos.

Los planos de instalaciones eléctricas se presentarán en escala de 1:50 con todos los detalles necesarios y si la magnitud de la obra exige se acompañará la memoria correspondiente.

a) Primera categoría.— Podrán inscribirse las empresas o sociedades especialidades en el ramo y los ingenieros electricistas, o industriales con especialidad eléctrica. Los inscritos en esta categoría podrán patrocinar o supervisar cualquier tipo de instalación eléctrica de iluminación, calefacción o fuerza motriz.

b) Segunda categoría.— Podrán inscribirse en esta categoría los técnicos electricistas y los estudiantes de Ingeniería Eléctrica que hubieran vencido el cuarto año de estudios. En esta categoría podrán firmar planos hasta las siguientes capacidades:

Doméstico: 30 KW. carga máxima conectada
Comercial: 30 KW. carga maxima conectada.
Industrial: 20 KW. carga máxima conectada.

2.— INSTALACIONES.— Para efectuar instalaciones eléctricas se establecen tres categorías: Primera, Segunda y Tercera.

La responsabilidad de las instalaciones corre a cargo de los que firman los contratos.

a) Primera categoría.— Podrán inscribirse las Empresas o Sociedades especializadas en el ramo y los Ingenieros electricistas, debidamente registrados en el Consejo Nacional de Ingeniería. Los inscritos en esta categoría podrán ejecutar instalaciones de cualquier capacidad.

b) Segunda categoría.— Podrán inscribirse los técnicos electricistas y los estudiantes de Ingeniería con cuarto año de vencido. Estarán autorizados a efectuar instalaciones hasta las siguientes capacidades:

Doméstico: 30 KW de carga conectada
Comercial: 30 KW de carga conectada
Industrial: 20 KW de carga conectada

c) Tercera categoría.— Podrán inscribirse los empíricos que acrediten sus conocimientos y tengan por lo menos dos años de experiencia en el ramo. Estarán autorizados a efectuar instalaciones hasta las siguientes capacidades:

Doméstico: 15 KW. de carga instalada
Comercial: 10 KW. de carga instalada

3.— CARGA INSTALADA.— Para propósito de carga instalada se establecen los siguientes valores en función de área construída cubierta, incluyéndose corredores, pasillos, etc.

Doméstico, 60 Watt/m2.
Comercial: 60 Watt/m2.
Industrial: 60 Watt/m2. más la suma de potencia eléctrica de los motores a instalarse.

4.— REGLAMENTOS DE INSTALACIONES ELECTRICAS.— Todos los detalles de planos e instalaciones, deberán sujetarse a los Reglamentos de la Dirección Nacional de Electricidad y a las disposiciones de la Dirección de Servicios Eléctricos e Industriales de la H. Alcaldía Municipal.....

5.— INSCRIPCION.—La Dirección de Servicios Eléctricos e Industriales abrirá un libro de matrícula y el kardex respectivo. Los interesados en inscribirse deberán presentar una solicitud en la que se registren los siguientes datos:

Nombre completo del solicitante
Nacionalidad
Domicilio
Categoría a la que pretende inscribirse
Acompañará los siguientes documentos:
Copia fotostática de Título profesional
Matrícula del Consejo Nacional de Ingeniería
Patente e Impuesto Municipal anual
"Curriculum Vitae"
Fotografía tamaño carnet

Para los efectos de los incisos 1-b), 2-b) y 2-c), se acompañan los certificados correspondientes.

Las empresas o sociedades que se inscriban acompañarán testimonio de constitución de sociedad, certificado de patentes e impuestos municipales anuales y la nómina de los ingenieros y/o técnicos que trabajan en la empresa y se hallan matriculados en la Dirección de Servicios Eléctricos e Industriales.

6.— Es privativo de la Dirección de Servicios Eléctricos é Industriales.—

a) En casos ambiguos, interpretar las disposiciones del Reglamento de Instalaciones Eléctricas.

b) Fijar normas en los casos especiales que se presenten y que no estén contemplados en el Reglamento de Instalaciones Eléctricas.

c) Suspender a cualquier matriculado por no cumplir con los Reglamentos.

7.— En ningún caso acarrearán responsabilidad para la Dirección de Servicios Eléctricos é Industriales o para las empresas eléctricas, los accidentes o fallas que resulten por defectos de la instalación. En estos casos la Dirección de Servicios Eléctricos estudiará la responsabilidad que pudiera recaer sobre el autor del plano o sobre el instalador.

8.— Sanciones.— Las instalaciones que se realicen por personal no matriculado se reputarán como clandestinos y se darán pasibles a las sanciones previstas en el Reglamento de Edificaciones.

La Dirección de Servicios Eléctricos e Industriales queda encargada de la ejecución y cumplimiento de la presente Ordenanza Municipal.

Es dada en el Palacio Consistorial a los veintiún días del mes de enero de mil novecientos setenta y dos años.

GRAL. ARMANDO ESCOBAR URIA
H. ALCALDE MUNICIPAL DE LA PAZ

Es conforme:
Dr. Joaquín Villanueva Ll.
Oficial Mayor de la H. Alcaldía Municipal.

Campeonato Nacional:

CHACO-MUNI JUGARAN UNA CARTA DECISIVA

EL PARTIDO TIENE MUCHA SIGNIFICACION

.Victor Hugo Méndez, joven valor del equipo de Chaco Petrolero que esta noche jugará con Municipal un partido decisivo en sus pretensiones para la copa.

.Importante partido por el torneo nacional de fútbol, se cumplirá esta noche en el estadio Hernando Siles. En la fecha se medirán los equipos de Chaco Petrolero y Deportivo Municipal, dos de los conjuntos —especialmente el primero— con pretenciones de ganar una de las plazas reservadas a los cuadros bolivianos para intervenir en la "Libertadores".

El encuentro despertó gran expectativa, pues los dos puntos en disputa resultan valiosos en las aspiraciones de ambos bandos, razón por la que se resume que tanto petroleros como comunales darán todo de sí en procura de una victoria.

Los albiverdes tienen aún, (contando el partido de hoy) dos compromisos pendientes de ganar en las dos ocasiones podrían, si Oriente pierde su match restante, adjudicarse la copa, Municipal, por su parte también debe jugar en dos oportunidades y ganar en ambas para pelear la clasificación. El partido estará dirigido por el juez peruano Pedro yes.

ASOCIACION PACEÑA COMIENZA A PREPARAR SU SELECCIONADO

INTERVENDRA EN TORNEO DE FEBRERO

La Asociación de Fútbol de La Paz, comenzará a preparar, en cuestión de días, el seleccionado local que intervendrá en el certamen "Unidad" convocado por la Federación de este deporte para febrero próximo.

Anoche, en reunión de Consejo Central, nominó un Comité Seleccionador que se encargará de designar al director técnico y al plantel local.

Ese cuerpo está integrado por los dirigentes Felix Romano, Max Ramírez, Humberto Espinoza y Felipe Murgia, Su trabajo comenzará en el día y un resultado de bor se conocerá en el curso semana.

PRECIOS

Fueron aprobados los pre las localidades para el parti nacional que protagonizarán mingo venidero los equipos sas y The Strongest.

La escala es la siguiente 25 pesos, preferencia 15, ge general 10 pesos y medio.

LIQUIDACIONES

El sábado 22 (partido (Ch rora) se vendieron 3.501 bo des y se recaudaron 28.79 bolivianos. El domingo 25 do Strongest-La Bélgica) dieron 14.094 entradas y se daron 116.074 pesos.

VASAS-STRONGEST EL DOMINGO

.El sábado arribará a esta ciudad, el Vasas de Hungría, que el domingo próximo enfrentará a The Strongest en partido amistoso.

Vasas viene cumpliendo una gira por Latinoamérica y llegará a La Paz para presentarse en un único encuentro contra los atigrados, que para entonces ya sabrán cual es su posición en la copa "Simón Bolívar que concluye el mismo día en la ciudad de Santa Cruz.

Dirigentes del team aurinegro, hicieron saber que se encuentran ultimando detalles para la presentación del conjunto húngaro en nuestro medio, los mismos que serán dados a conocer en próximas horas.

Sin embargo, directivos de The Strongest, se encontraban ante el problema del campo deportivo de Miraflores, el que a partir del jueves debía cerrarse hasta la iniciación de la Copa Libertadores de América, estos mismos dirigentes efectuarán las gestiones necesarias para que el estadio Hernando Siles, sea puesto en condiciones para esa oportunidad y dén la autorización para la realización de este evento de tipo internacional.

ACHUMANI

La nueva directiva que se haga cargo de la directiva del Club, este fin de mes, será la encargada de entregar los campos deportivos de The Strongest en la zona de Achumani, que a la fecha ya se encuentran prácticamente concluídos.

Las elecciones se realizarán apartir de mañana y durarán hasta el sábado 29 del presente.

EMOTIVO RECIBIMIENTO A NADADORES EN LAS MINAS

Inf. Pag. 14

ELEGIRAN LOS DEPORTES EN QUE IREMOS A OLIMPIADAS

TAMBIEN ESTABLECERAN MARCAS MINIMAS

.Importante reunión sostendrá esta noche el Comité Olímpico Boliviano, a partir de las 18.30 horas en su secretaría de la calle Loayza.

En la oportunidad serán elegidos los deportes en los que el país estará representado en los Juegos Olímpicos de Munich y las marcas mínimas que nuestros competidores deberán establecer para ganar el derecho de concurrir a la competencia de Alemania que se llevará a cabo a mediados de este año.

Hasta el presente prácticamente está asegurada la concurrencia de dos fondistas a raíz de una beca concedida por el Gobierno Germano. A ellos se sumarían otros deportistas en diferentes especialidades para llevar la representación nativa al evento ecuménico, toda vez que salgan airosos de las pruebas de suficiencia.

COFRE RESPONDIO EN LA PRUEBA DE SUFICIENCIA

Fue satisfactoria la prueba de suficiencia que rindió ayer el pugil chileno, Julio Cofre que el próximo sábado protagonizará pelea amistosa con Félix Antequera.

La prueba comenzó a las 17 horas en el gimnasio del estadio Hernando Siles. En ella se cumplieron cuatro rounds de tres minutos de combate por uno de descanso.

Tres sparrings sometieron al sub campeón chileno a intensos combates que el visitante supo contrarrestar con muy buena técnica y demostrando una magnífica preparación física. El primer round lo hizo con el pugil local, Humberto Lara, que se forzó al máximo al boxeador mapochino. Los siguientes dos Cofre hizo una demostración de defensa frente al local Adolfo Flores que también peleará el sábado en el coliseo Ciudad de La Paz. Finalmente Mario Condori, tercer sparring, tuvo que soportar el ataque del chileno.

El manager de Cofre, Alberto Gutierrez, afirmó que su pupilo se encuentra en perfectas condiciones "A un principio, señaló la altura afectó a mi dirigido pero esto ya fue superado y se encuentra listo para pelear con Antequera, a quien considero un buen pugilista"

.COFRE.— El púgil chileno cumplió ayer prueba de suficiencia. Su desenvolvimiento conformó a las autoridades nacionales que aprobaron su presentación ante el boxeador local Antequera el próximo sábado.