CUSTODIA A ALTMANN LA POLICIA DE PERUANOS

PARA EVITAR SU SECUESTRO

IMA, 24 (ANSA) Klaus Altmann, ciudadano alemán, cado por un diario francés de haber sido jefe de la apo en Lyon y de haber torturado hasta la muerte al de la resistencia francesa durante la ocupación nazi, cuentra en Lima custodiado por la policía peruana, informa un diario local, para evitar que sea secues

tmann, según una publicación de "La Nueva Crónica ció que en el curso de los próximos días retornará a IVIA para levantar una serie de cargos en su contra rmación página 14)

BANCO CENTRAL DE BOLIVIA
25 ENE. 1972
BIBLIOTECA

INAUGURO BANZER "ALASITA"

Jefe del Estado Hugo Banzer Suárez anunció víspera que su Gobierno dará facilidades a la nía popular a través de créditos para estimular ctividad.

anuncio hecho por el Presidente fue realizado te la inauguración de la tradicional feria de Ala- que comenzó ayer a lo largo de la avenida Mon- portunidad en la que también expresó: "Cuando con el pueblo me encuentro contento y alegre". página 5).

Adicionan un millón de dólares a ferrocarriles

CREDITO PARA SU REHABILITACION

ones Unidas otorgará un destino a la rehabilitación de la Em de un millón de dólares con presa Nacional de Ferrocarriles

Los fondos destinados a asistencia técnica, serán sometidos a aprobación en junio próximo, ante el Consejo Administrativo de Naciones Unidas.

La información fue dada a conocer a HOY por el representante del organismo internacional en Bolivia, Juan Pascoe quien señaló que el informe elevado por la comisión conjunta del Banco Mundial y Naciones Unidas, que llegó al país la semana pasada, fue muy positivo en su evaluación.

El mencionado crédito reforzará a los 35 millones de dólares que otorgará próximamente el Banco Mundial, cuya firma del convenio fue anunciada para el mes de marzo del presente año (Ver página 3)

AUMENTA A 94 NUMERO DE ENVENENADOS EN UN MATRIMONIO EN INDIA

Nueva Delhi, 24 (ANSA) Asciende a noventa y cuatro personas que fueron envenenadas por un licor adulterado, que habían bebido el sábado pasado durante un banquete de bodas realizado en la periferia de Nueva Delhi. Otras cinco personas se hallan en peligro de muerte. No se identificó todavía el contrabandista que destiló la mortal bebida.

DIARIO DE LA MAÑANA

hoy

DEFENDER EL DERECHO Y LA LIBERTAD CON LAS IDEAS Y NO CON LAS ARMAS
(Alfredo Alexander)

AÑO IV La Paz, martes 25 de enero de 1972. No. 1.025

EDICION DE 24 PAGINAS PRECIO $b. 0.50

Intervienen a la Lotería Nacional

ANTE POSIBLE DESFALCO

El Gobierno dispuso la Intervención de Lotería Nacional, con objeto de investigar un presunto desfalco de fondos que fue denunciado por la prensa.

Ayer fue posesionado en el cargo de interventor, José Eguino, una vez que personeros del ejecutivo, se constituyeron en el edificio de la entidad benefactora. (Información página 3).

DETUVIERON A 6 MIEMBROS DE ELN

El Ministerio del Interior dio cuenta de la detención de seis miembros del Ejército de Liberación Nacional que operaban con grupos de secuestradores y chantajistas

Los nombres de batalla de los detenidos, según el boletín informativo de referencia son: "Coco", "Lido", "Richard", "Chali", "Johnny" y "Carlos". (Ver página 4)

DATOS QUE LE INTERESAN

hoy

OFICINAS Y REDACCION: Av. 6 de Agosto 2170
Casilla de Correo 477
DIRECCION Tel. 28737 29883
GERENCIA ADMINISTRACION Y PUBLICIDAD Tel. 25166
REDACCION Tel. 50597

TELEFONOS DE URGENCIA

TELEFONOS (reclamos	Tel. 113
INFORMACIONES	Tel. 104
SEÑORITA HORA	Tel. 117
LARGA DISTANCIA EXTERIOR	Tel. 55907 — 09
INTERIOR	Tel. 20402 — 03
HOSPITAL DE CLINICAS (central)	Tel. 22821 — 22872
BOMBEROS AASANA	Tel. 59333 — 59310
ESTACION DE BOMBEROS	Tel. 119
ASISTENCIA PUBLICA	Tel. 118 — 22111
CENTRAL DE RADIO PATRULLAS DE LA D.G.G.N.	Tel. 110
TRANSITO	Tel. 26148
AGUA	Tel. 26625
ENERGIA	Tel. 54357

FARMACIAS DE TURNO

-Del 22 al 29 de enero de 1972:

BOLIVIA: Plaza Frias 1584. Tel. 26859
SUIZA: Comercio 809. Tel. 22214
VIRGEN DE FATIMA: Héroes del Acre 1643. Te 25540
SALUS: Ricardo Bustamante 645. Tel. 20392.
ISABEL LA CATOLICA: Av. Arce 2587. Tel. 56491
SANTA ISABEL: Diaz Romero 1386. Tel. 2769

FARMACIAS DE TURNO PERMANENTE:

OBRAJES — Pl. Franz Tamayo	Tel. 82081—Obrajes
SAN CARLOS — Av. República 26	Tel. 20223—Villa Victoria
CRISTO REY — Gral. Lanza 2110	Tel.—27534—Sopocachi Alto
LITORAL — Ceja de El Alto	Tel. 27325—El Alto

FLOTAS

*TRANSPORTES EXPRESO "EL CHAPACO" Chuquisaca Nº 568	Tel. 40258
*TRANSPORTES "UNIVERSO" Av. Montes Nº 638	Tel. 42831
*TRANSPORTES "SAMA" Murillo esquina Graneros	Tel. 28462
*FLOTA "UNIDOS" Bozo esquina Montes	Tel. 25893
*FLOTA "ANDINO" León de la Barra Nº 360.	Tel. 20471
*FLOTA "BERMEJO" Av. Pando Nº 148	Tel. 28981
* FLOTA "CONTINENTAL" Av. Montes 675	Tel. 29061
*FLOTA "COPACABANA" Av. Montes Nº 620	Tel. 20377 — 40461
*TRANSPORTES "PILCOMAYO" Figueroa esquina Tiquina	
*COMETA LTDA. Plaza San Francisco	Tel. 21674
*FLOTA "ALIAGA" Av. Montes 700	Tel. 26376
*FLOTA "URUS" Bozo 194	Tel. 50793
*TRANSPORTES "SAN CRISTOBAL" Plaza Alexander 190	
*FLOTA "YUNGUENA" Av. Tejada Sorzano 34	Tel. 43001
*TRANSPORTES "TARIJA" Tiquina 37	Tel. 28911
*TRANSPORTES "VICTORIA" Emilio Calderón 563	Tel. 56599
MICROBUSES "QUIRQUINCHO" Chuquisaca 626	Tel. 54612

FERROCARRILES

ESTACION CENTRAL	Tel. 52510 — 53410
ESTACION GUAQUI	Tel. 50843

LINEAS AEREAS

LLOYD AEREO BOLIVIANO	Tel. 54649 53132	Tel. 51155 51163
LUFTHANSA	Tel. 27677	Tel. 20383
AEROLINEA PERUANAS	Tel. 27093	
AEROLINEAS ARGENTINAS	Tel. 50792	
BRANIFF INTERNATIONAL	Tel. 55905	
AIR FRANCE	Tel. 51740	
LAN	Tel. 28536	
KLM	Tel. 42965	
PAN AM	Tel. 54117	Tel. 41863
BOA	Tel. 26387	
VARIG	Tel. 21140	
ECUATORIANA	Tel. 54472	
IBERIA	Tel. 20270	Tel. 24378
ALITALIA	Tel. 23494	
SWISSAIR	Tel. 55317	

Salió en libertad el alemán Hebert

EL ULTIMO DETENIDO DEL CASO ALEXANDER

.Abandonó el Penal de San Pedro, recobrando de esa manera su libertad, el súbdito alemán Richard Hebert, principal informante del asesinato de los esposos Alexander.

Ese hecho se produjo el sábado pasado debido a que fue emitido el mandamiento de libertad otorgado por el juez 6o de Instrucción en lo Penal Juan de Dios Clavijo.

Con la libertad de Hebert no queda un solo detenido en ese recinto carcelario por el delito de la muerte del fundador de HOY y de su esposa, ya que los demás implicados en ese crimen también lograron acogerse al beneficio de libertad pro... que les concedieron estrados judiciales.

Mientras tanto el ... te del proceso, sigue ... so, pasando de juzg... juzgado, sin que has... cha haya un veredicto sobre el men... caso judicial.

CREARAN DEPARTAMENTO JURIDICO EN LA GNSP

REDACTARA REGLAMENTO

.Se creará un departamento jurídico y de reglamentación en la Policía Boliviana para redactar los documentos fundamentales de la Institución.

Actualmente carecen de ellos, particularmente del Reglamento de Faltas y sanciones disciplinarias, cuyo proyecto fue elaborado el pasado año.

Hasta ahora se aplica sólo el que corresponde al Ejército "pero por las condiciones específicas que provienen de las mismas funciones, aquél no condice con los diferentes aspectos emergentes de las relaciones internas y de éstas con el público" dicen voceros autorizados.

Este departamento—añade Pablo Caballero, Comandante General—será un cuerpo colegiado formado con abogados y personal especializado de la propia entidad.

ASESORIA

En la víspera fue designado como asesor jurídico del Comando General de la Policía Boliviana, Mario Rada Fernández, abogado y mayor de carabineros.

GRAFICOS REUNIRAN

El Sindicato Gráfico ... se reunirá hoy en Asam... ral a las 19 y 30 horas ... siderar la compra de ... destinado a sede social ... nismo laboral.

La Asamblea se reali... Secretaría de esa institu... acuerdo a la orden del ... de la compra del inmue... tuará la reinscripción de ... jadores gráficos sindica... la entrega del carnet re... cumento que servirá pa... neficio o reclamo. El Dir... Sindicato Gráfico recom... tual asistencia por tem... se también en asumir ... ponencias de sus afilia...

FUERZA NAVAL CONDECORO A MILITARES ARGENTINOS

POR SERVICIOS A BOLIVIA

"La valiosa presencia de hombres como ustedes, garantiza la existencia de un núcleo que vanguardice la batalla que libra incansable el pueblo boliviano para cambiar mentes y actitudes al servicio de ideales de la Gran Patria Americana que soñaron hombres como Bolívar y San Martín".

Los conceptos corresponden al capitán de fragata Moisés Vásquez Sempértegui pronunciados luego de condecorar a nombre de la Fuerza Naval Boliviana con la distinción "Al Mérito Naval en el Grado de Oficial", a tres oficiales de la Fuerza Naval Argentina "en reconocimiento y gratitud por los distinguidos servicios prestados a Bolivia.

La ceremonia de condecoración se cumplió a mediodía de ayer en los salones del Club de La Paz, oportunidad en la que el Teniente de Navío Waldo Nava López dio lectura a la Orden de Condecoraciones de las Fuerzas Armadas de la Nación a los señores capitanes de fragata Hugo Depedri, Leopoldo Suárez del Cerro y Raul F. Bondoni.

Vásquez Sempértegui en representación del Comando de la Fuerza Naval, pronunció discurso relevando la labor realizada por los tres militares argentinos en las escuelas navales del país.

"Lamentamos el alejamiento de tres oficiales navales, que a su paso por estas tierras bolivianas dejaron huellas de imperecedera amistad, trabajo y disciplina demostrando el prestigio bien ganado internacionalmente por la Armada Argentina", enfatizó Vásquez.

Por su parte Hugo Depedri, miembro de la Misión Naval Argentina, a tiempo de agradecer por tan alta distinción, expresó "que así como nuestros antecesores lucharon para conquistar la libertad política, nos toca ahora luchar por lograr la libertad económica". Dijo que las épocas han cambiado y no se trata ahora de empuñar la tacuara o el cuchillo sino emplear la inteligencia e imaginación para superar los obstáculos que se interponen en el camino hacia la meta señalada.

Más adelante subrayó que como ocurrió hace más de un siglo, bolivianos y argentinos debemos luchar hombro a hombro para desterrar de nuestras patrias el fantasma del hambre y la miseria.

Para lograr esta meta, nuestra América, heredera de España, debe terminar definitivamente con divisiones y antagonismos estériles e injustificados que frenaron hasta hoy su desarrollo y lanzarse adelante por

JAIM... CHOQ... EDITO... POEMA...

. En breve saldrá a ... ción un nuevo libro ... del autor nacional ... que Mata, en el que ... de poesías premiad... sos internacionales ... entre 1968 y 1971.

Choque Mata titul... vo libro: "Suspiro ... y en verso canta su ... to sobre los temas ... gustan: describir el ... dino y por extensión ... bre universal.

El autor de "Susp... dra", al lanzar este ... men, afirma que "cre... vilegio de haber nac... heredad de cóndores.

El privilegio de Cho... de haber alternado ... de reconocido prest... versos países del mun... do codiciados premios, ... envanecerlo, ha hecho ... dedique más a la pro... de su exquisito arte ... que quienes gustan de ... encontrarán en Suspiro ... dra, más que una diver... o un "hobby", un medio ... relajación del espíritu.

Por crédito con garantía:

DEBE LA IMPC A BAMIN MAS DE DOS MILLONES DE PESOS

MUCHOS OTROS NO FUERON AMORTIZADOS

La International Metal Processing Corporation adeuda al Banco Minero de Bolivia algo más de dos millones de pesos bolivianos, se informó en fuentes oficiales del BAMIN.

De este sentido se ratifica una información aparecida ayer en una hoja confidencial, haciendo constar que la IMPC, que formará sociedad mixta con la Corporación Minera de Bolivia adeuda al Banco Minero la suma de dos millones 437 mil 889 pesos bolivianos.

El crédito fue concedido con garantía de concesiones mineras y algunos fundos rústicos.

La IMPC se encuentra entre muchos otros deudores al BAMIN a quienes se les concedió sumas hasta un total de 37 millones de pesos bolivianos al 31 de noviembre de 1971

Ante un planteamiento de la Minería Privada del país, pidiendo la recapitalización de la entidad, el Banco Minero de Bolivia, mediante sus voceros aclara que existen créditos otorgados a entidades mineras que no han podido ser amortizados de acuerdo al convenio inicial

Numerosa cantidad de gente se dio cita en la feria de Alasita, a ayer para adquirir, la mayor parte, billetitos, calendarios, casas, vehículos y toda otra suerte de miniaturas expuestas en la oportunidad.

DESORGANIZACION

La Feria del Ekeko estuvo caracterizada por la pésima organización en lo que respecta al tránsito de vehículos y visitantes que no tener una orientación adecuada para el ingreso y salida de la exposición (foto), ocasionaron congestionamiento de automotores y aglomeraciones debidas a la multitud que se dio cita a media para adquirir diversidad de objetos clásicos de la feria.

Por otro lado, si bien la Alcaldía, había fijado como iniciación de la feria, la altura de la Avenida Pando y Montes, una gran cantidad de comerciantes —la mayor parte compuesta por gente que posee puestos de venta de mercadería importada en los "mercados negros"— se instaló desde la altura de la calle Bozo interrumpiendo el tráfico de vehículos y la circulación de visitantes a la feria.

Por lo demás, la feria de este año mejoró en cuanto a los objetos en miniatura expuestos, marginándose —claro está en poca proporción— la proliferación de otros objetos ajenos a la exposición que desvirtuaban su tradicional significado.

Según disposición de la Comuna el próximo año "Alasita" será trasladada a la Avenida del Ejército solucionándose el problema actual de transitabilidad.

Asimismo se dispuso que la feria sea clausurada indefectiblemente el próximo domingo, no siendo atendibles los pedidos de prolongación de la misma.

IMPULSARA EL GOBIERNO LA ARTESANIA NACIONAL

PROMESA DEL PRESIDENTE EN FERIA ALASITA

."El Gobierno se interesará en dar amplias facilidades de créditos para impulsar el desarrollo de la industria de la artesanía boliviana. Logrando el desarrollo de esta industria el Estado podrá ahorrar un gran margen de divisas en la importación de juguetes".

Tales las expresiones principales del Presidente de la República, Hugo Banzer Suárez efectuadas ayer a la prensa, durante un descanso que realizó luego de efectuar un recorrido por la tradicional feria de "Alasita" después de inaugurarla oficialmente.

El Mandatario manifestó su complacencia por los trabajos expuestos en la oportunidad señalando que ha podido observar con sorpresa el espiritu del pueblo boliviano reflejado en cada trabajo, así como su férrea voluntad de trabajar por una patria mejor.

"Toda vez que tomo contacto con el pueblo, me siento contento porque así me informó de sus inquietudes y de sus necesidades", puntualizó Banzer.

INAUGURACION

Eran las 12 y 45 horas, cuando el Jefe del Estado Hugo Banzer Suárez, acompañado del Alcalde y Prefecto del Departamento, Armando Escóbar y Waldo Cerruto, respectivamente, llegó a la entrada de la Feria de Alasita, inaugurándola oficialmente con el corte de la cinta correspondiente.

Representantes de los expositores le hicieron entrega de obsequios en miniatura que le fueron colocadas como original collar y un gorro nativo como símbolo de la expresión autóctona del Dios de la Abundancia: El Ekeko.

Luego de entonarse el Himno de La Paz, el Director de Cultura de la Comuna paceña Alfonso Finot, pronunció breve discurso dando por inaugurada la Feria de Alasita 1972.

José Calero, secretario ejecutivo de los Expositores, hizo entrega, acto seguido, de palas y picotas de obsequio al Presidente Banzer, destacando que dicha entrega tenía como significado simbolizar el trabajo y progreso de la nación. Asimismo le obsequió una serie de "billetitos de Alasita" augurando, a través del Mandatario, que el Estado cuente siempre con dinero para efectivizar obras en provecho del país. Similar entrega simbólica hizo al Jefe de Recaudaciones de la Alcaldía Germán Sadud, y al Prefecto Cerruto.

Un expositor entregó como presentes al Presidente Banzer y autoridades departamentales miniaturas de maquetas de edificios construidos en cristal.

A continuación pronunció breve discurso el Presidente Hugo Banzer para relievar la importancia que tiene para el pueblo paceño la tradicional Feria de Alasita y el trabajo realizado por los expositores.

Recordó algunas de sus palabras, pronunciadas en ocasión anterior ante representantes de la Federación de Gremiales, en la que les exhortó a mantener los valores artísticos y tradicionales del pueblo boliviano, y concluyó deseando a los visitantes que sus aspiraciones trasuntadas en la adquisición de una casita" u otro objeto sean colmadas, y que la feria sirva para lograr lo que anhelan.

La aglomeración de gente se produjo también en la plaza Murillo en el atrio de la Catedral, donde se intentaba lograr la bendición de los objetos adquiridos en la feria inaugurada ayer (foto izquierda). Los dioses de la fortuna "ekekos" reinan desde la víspera en las calles paceñas (derecha)

ACLARAN SOBRE PRECIOS EN EL PARQUE HOLIDAY

Cuatro pesos bolivianos cuesta la atracción más cara del "Holiday Park", que se presenta en La Paz, con el auspicio de la Fundación Contra el Cáncer, con el fin de recaudar fondos para incrementar los recursos destinados a la lucha contra el cáncer.

La aclaración fue formulada ante denuncias en sentido de que se estarían cobrando precios elevados, lo que motivó quejas del público. Se puntualizó que los precios establecidos son entre tres y cuatro pesos y que los niños no pagan entrada.

Personeros de la Fundación contra el Cancer pidieron que se advierta al público que no pague mas de los precios fijados. Señala que su misión no es especulativa, sino para un noble propósito: recaudar fondos para luchar contra ese mal.

ION ● OPINION ● OPINION ● OPINION ● OPINION ● OPINION ● OPINION ● OPINION

La Paz, martes 25 de enero de 1972.

Directores: BERTHA ALEXANDER DE ALVESTEGUI-TERESA ALEXANDER DUPLEICH-MARIO VARGAS RODRIGUEZ

hoy

FUNDADOR: ALFREDO ALEXANDER JORDAN-PRESIDENTE DEL DIRECTORIO: HUMBERTO PALZA SOLIZ

EDITORIAL

LA DEFENSA DE LAS RIQUEZAS NATURALES: UN NUEVO ENFOQUE

En noviembre del pasado año se celebró en París, convocado por la UNESCO, uno de los tantos congresos, conferencias y simples reuniones de expertos que tiene programados el organismo para tratar problemas de la bioesfera. Asistieron 24 países que fueron representados por 72 delegados, más observadores de otras 6 naciones y, por último, personeros de instituciones científicas y de agencias especializadas de las Naciones Unidas. Bolivia no estuvo representada.

Por tratarse de término —bioesfera— que está recién entrando en uso, habrá que comenzar por dar noticia de él. Se trata de una rama de las ciencias naturales y se ocupa de las tres capas que constituyen el medio natural en que vive el hombre. Desaparecida o dañada una de ellas desaparece la vida o merma en la misma proporción del daño inferido. Las tres capas son: tierra, agua y aire.

Una noticia más que complete los datos informativos y subraye la atención sobre problema que apenas ha sido tocado en la América Latina, en general, y Bolivia, en particular. Sólo en Estados Unidos y nada más que durante el año pasado, se han publicado cinco voluminosos libros de que son autores reconocidos expertos, algunos de los cuales estudian el tema bajo el nombre de ecología que viene a coincidir con el de bioesfera. Los autores hacen alarmantes advertencias y pronósticos nada consoladores de la forma en que la industria moderna está contaminando tierras aire y aguas con el consiguiente agotamiento de las reservas naturales, perjuicios para la salud que llegan hasta los casos de muerte, y por último, un porvenir que de no ponérsele remedio al mal, podría concluir en desastre parecido al que se prevé con la bomba atómica.

De comienzo conviene señalar que puesto que se trata de problema causado por la furiosa —valga el término— industrialización de los grandes países que la ejercitan, no concierne tanto a los que se hallan en mitad de la escala y poco o nada a los del extremo opuesto. La América Latina está lo que bien puede decirse virgen en el orden que se está considerando y ojalá mantuviese por mucho tiempo tal situación. Aires puros, mayormente los de altura, aguas del mismo modo conservadas —se habla de las de ríos, lagos y mares— y extensión de tierras todavía intocadas, hacen de estos países una jauja comparados con los trastornos producidos en el medio ecológico que delatan los técnicos y expertos que saben de lo que hablan. A ellos y sus países habrá que dejarles que den solución a las situaciones que se les van presentando críticas.

Que el nuestro se halle por el momento indemne de la calamidad, no quiere decir que con la experiencia recogida en cabeza ajena, no se deba comenzar por adoptar medidas y previsiones que las generaciones futuras serán las que agradecerán. Entre esas medidas la última reunión de París a que hicimos primeramente referencia, recomienda estudio de tierras y sus calidades para deducir el racional cultivo de ellas, cuestión que hace referencia al uso de abonos y pesticidas; igual estudio de riegos y otras formas del uso de aguas y, por último, —punto de las recomendaciones en que queremos poner énfasis— enseñanza en las escuelas desde sus primeros grados del amor por la naturaleza, su defensa, su importancia para el desarrollo natural del hombre y el progreso de las naciones. Una enseñanza intensiva, en fin, de las nuevas ramas de la ciencia de que se habló en esta nota.

Hay la sospecha de que en el país no se ha hecho nada aún en ninguno de los órdenes de la actividad nacional ni hay preocupación por estos temas. Convendría que gobernantes, dirigentes políticos, industriales, empresarios, periodistas, escritores, la totalidad de gentes que se hallan en condición de conductores y dirigentes, incluídos profesores en toda la escala, pusieran atención sobre la materia.

1971 EN AUSTRALIA

Ha habido muchos cambios y algunas decisiones; pero nada de muy agitado o borrascoso.— Importancia de la TV como medio de información política, y la necesidad, para los líderes, de hacer su propia imagen televisiva.—

CANBERRA, (ANSA).— Especial de Evasio Costanzo.— Es difícil hacer un balance del año que acaba; entre otras cosas, porque no ha ocurrido nada suficientemente importante para excitar la imaginación de los australianos que se están acrisolando perezosamente al sol de los trópicos.

Cambió el Primer Ministro, y el Partido Liberal, que gobierna, inició un proceso de autodestrucción que parece preludiar la reforma de todo grupo político en Australia. Pero el remplazo del ex Primer Ministro Corton por Mac Hahon fue resultado de un incidente antes que de un preciso designio político.

Australia se retiró de Vietnam (al que nunca había declarado guerra) y finalmente hasta en los círculos ultraconservadores empezó a abrirse camino la sospecha de que nunca se hubiera debido combatir ni matar soldados allá. Pero este segundo acontecimiento más dependió de voluntad ajena (política norteamericana) que de una auténtica decisión australiana.

Y finalmente Australia ha dado los primeros pasos hacia el reconocimiento de China, tomando así conciencia de su posición en Asia. Otro hecho determinado por eventos foráneos.

1971 también ha sido el año en que acabó el boom económico y se presentaron los primeros síntomas de una recesión económica mundial. Asimismo ha sido el año en que las tradicionales directrices económico-comerciales australianas han cambiado irrevocablemente a causa de la declinación de la lana y de la entrada de Gran Bretaña en el MEC. Otra vez debemos observar que Australia ha sido objeto, y no sujeto, de historia, porque tales cambios han sido impuestos desde afuera.

Han recrudecido las luchas sindicales como instrumento de presión política. Sólo en 1960 el público australiano se inició en la idea del debate televisivo: desde entonces el viejo estilo político, paternalista, encarnado por el ex Primer Ministro Menzies, ha ido desapareciendo. Menzies era un gran orador, una personalidad política cautivante pero oprimente, que creía su deber mantener a los ciudadanos en la ignorancia más absoluta acerca de las decisiones políticas que adoptaba su gabinete. Así fue cómo envió cuatro batallones a Vietnam, sin ni siquiera una previa discusión formal en el Parlamento. El retiro de Menzies del escenario político, hace seis años, Vietnam y el desarrollo de la televisión como medio de información política han vuelto prácticamente imposible el pacífico consentimiento político que caracterizó a la vida australiana después de la segunda guerra mundial. Desde que Menzies dejó su sillón, Australia tuvo tres Primeros Ministros liberales, cuatro elecciones federales, dos para la Cámara y dos para el Senado, y también ha habido cambio de guardia en el Partido Laborista. En suma, clima de agitación, aunque no borrascosa. Vietnam fue la catálisis que dividió al país. La política, en general, se ha vuelto una proyección de personalidades más que de plataformas o partidos; y los líderes deben contar con su "imagen televisiva".

El Mundo al día

Por Jaume Miravitlles

HACIA UN APACIGUAMIENTO ECONOMICO MUNDIAL

El discurso del 15 de agosto del presidente Nixon anu la adopción de una serie de medidas económicas drástica sensación mundial, por su sorpresa y por su contundencia años, en efecto, que las naciones occidentales podían a l dos Unidos que "arreglara sus asuntos económicos", co de evitar una crisis interna que podría tener graves rep nes en el exterior. Para "arreglar las cosas" en una econo volumen de la norteamericana, que representa el 40% de ducción del mundo libre, no había más remedio que to didas de gran severidad. Nixon anunció que cesaba la c bilidad del dólar en oro; es decir, aquellos Estados que dólares y que según la ley podían convertirlos en el or americano depositado en Fort Kanox, no podían hacerlo anunciaba, por otro lado, la instauración de una tasa vaba en un 10% el precio de los productos exportados tados Unidos. Desde el punto de vista interior, se "con los precios y los salarios para evitar la carrera inflacio tre unos y otros.

En general, aquellas disposiciones causaron indigna aquellos mismos países que habían pedido constantem didas y remedios que no podían ser otros que los anunc déficit de la balanza de pagos norteamericana, hijo de sivos compromisos al exterior, se añadía ahora un défic cial del que era causa unos precios norteamericanos dem tos (debido principalmente a los salarios más elevados) precios de los productos de exportación de los principal industrializados, especialmente Alemania y el Japón, últimos países exportaban a los Estados Unidos alred 30% de sus exportaciones totales. Con una producción bruta norteamericana del orden del millón de millones ros. Estados Unidos sólo exportaba unos 40.000 millone lares anuales, mientras que, con una producción nacio de los seis países del Mercado Común, que no llegaba a del total americano, sus exportaciones fueron, el año pa 88.000 millones de dólares; es decir, más del doble que l americanas.

Junto a la tasa para la importación de artículos pr del exterior, Estados Unidos pedía una revaluación de nedas de los países industriales, especialmente del Jap país, que es la tercera potencia industrial del mundo, moneda, el yen al nivel de un país subdesarrollado: equivale a 360 yens. . Sin llegar a aquel extremo, las de los países occidentales de Europa tenían un valor n inferior a su valor real, y constituían, por lo tanto, ince ra la exportación. Washington pedía que se dejaran "flot llas monedas hasta que su valor nominativo coincidier valor real. Es la Alemania Occidental la que ha llegado jos en aquella fórmula, mientras Francia se ha negad creando dos tipos de francos, uno, relativamente flotant fijo, comercial el primero, financiero el segundo. La fl comercial afectaba poco a la economía francesa, pues s taciones a los Estados Unidos son mínimas, y limitadas vamente a artículos de lujo, cuyos aumentos de precio repercusión alguna en sus ventas.

Las naciones afectadas por las decisiones de Nixon pr un contra-programa, basado en la devaluación del dóla valuación del oro y la eliminación de la tasa protecciо réplica norteamericana fue que, en la actual coyuntura do, las dos primeras medidas podrían ser inflacionistas, var todavía el problema. Desde entonces han pasado cas meses, se han celebrado muchas reuniones, se han estudi chos problemas, y se han logrado muchos resultados. E ha aumentado su valor considerablemente, el yen tamb primera fase de congelación norteamericana ha funciona tivamente bien, y se anuncia la segunda, basada, no en la lación, sino en el control. Ultimamente, los representant genuinos de la economía de los Estados Unidos han insin posibilidad de devaluar el dólar y revaluar el oro, dentro límites que no estimularan excesivamente la inflación. Ja prometido la revaluación del yen, y todo indica que nos mos a una nueva paridad monetaria internacional, basa otros niveles, tanto del dólar, del marco, del yen, y de la esterlina, como del dólar. No habrá, pues, una repetición "crash" de Wall Street, y podemos esperar que la economía dial pasará el escollo de la crisis monetaria, sin un embarr miento catastrófico.

TUVIERON PERDIDA TRES DE LOS CINCO BANCOS ESTATALES

-Tres de los cinco bancos estatales del país arrojaron pérdida en la gestión pasada.

El Banco Agrícola de Bolivia, que tiene un capital de 85 millones 33 mil pesos perdió en 1971, 5 millones 148 mil pesos. El Banco del Estado con capital de operaciones de 50 millones de pesos perdió 1 millón 9 mil pesos. El Banco Minero de Bolivia con capital de 19 millones 835 mil pesos registró un déficit de 444 mil pesos.

El cuadro de ganancias y pérdidas, tanto de bancos estatales como privados está contemplado en la Carta Semanal IPE y agrega que el Banco Central registró una utilidad de 499 mil pesos. Su capital de operaciones es de 117 millones 571 mil pesos. Finalmente, entre los bancos estatales, la Caja de Ahorro y Crédito con capital de 2 millones 500 mil pesos ganó 18 mil pesos.

Entre las entidades privadas, el Banco do Brasil S.A. obtuvo una utilidad de 6 millones 73 mil pesos con un capital de 18 millones 807 mil pesos.

El Banco de Crédito de Oruro con un capital de operaciones de 5 millones 560 mil pesos ganó 1 millón 375 mil pesos y el Bank of América ganó 1 millón 114 mil pesos.

Los bancos Nacional de Bolivia, Mercantil, de la Nación Argentina, de Cochabamba, de Santa Cruz de la Sierra, First National City Bank, Industrial S.A., registraron utilidades menores.

El Banco Popular del Perú, con un capital de 8 millones 752 mil pesos perdió 393 mil pesos. El Banco Boliviano Americano perdió 381 mil pesos y el Hipotecario Nacional, con 4 millones 448 mil pesos de capital de operaciones registró un déficit de 144 mil pesos, según la carta confidencial.

Ministerio de Minería:
GESTIONA INSTALACION DE FABRICAS DE EXPLOSIVOS Y EQUIPOS PARA MINERIA

-El Ministerio de Minería y Metalurgia realiza gestiones para la instalación de una fábrica de explosivos y otra de equipos y herramientas para uso minero.

El informe, en forma muy reservada fue dada a conocer por el titular del ramo, general Edmundo Nogales Ortíz, en ocasión de la visita que le hicieron los ejecutivos de la Cámara Departamental de Minería de La Paz a la cabeza de su presidente Isaac Sarmiento.

No se informó el nombre del país ante el cual se gestiona la posibilidad.

El Secretario de Estado destacó que tanto la fábrica de explosivos así como la de herramientas y equipos de minería favorecerá principalmente al rubro, tanto estatal como privado.

BAMIN

Con motivo de la entrevista, los mineros privados de La Paz informaron al ministro de Minería y Metalurgia sobre la situación del Banco Minero de Bolivia, entidad que actualmente está lejos de ser el ente de fomento de la minería chica para lo cual fue creado.

En este sentido demandaron su pronta reorganización y modernización.

Los ejecutivos de la Cámara sugirieron al general (r) Edmundo Nogales Ortíz que el crédito de 500 mil dólares que gestionan, sea culminado por el Banco Minero para su próxima administración. Los trámites del empréstito del gobierno austriaco están en su fase final, según lo manifestado.

El ministro del ramo, atendiendo el planteamiento de la Cámara de Minería de La Paz, se comprometió realizar en la presente semana una visita al Banco Minero de Bolivia, recorrer sus instalaciones y recibir una información completa —de su directorio— en cuanto a los problemas que atraviesa.

La información relacionada con la reorganización del Banco, formuló el gobierno en septiembre del pasado año, a traves del ex ministro Carlos Serrate Reich.

INTEGRARAN MEJORADORAS COMITE: S.S. CAMPESINO

Mejoradoras del Hogar fueron invitadas a integrarse a un Comité Nacional del Seguro Social Campesino, luego de haber participado en un evento que destacó la importancia de que se tome en cuenta a la mujer campesina en la programación nacional.

La invitación fue formulada por el ministro de Asuntos Campesinos y Agricultura, José Gil Reyes, en virtud de que la mujer campesina "es pilar" para la aplicación de las medidas en que se halla empeñado el Gobierno que preside el coronel Banzer, dijo.

Las Mejoradoras del Hogar, retornaron a sus respectivos distritos después de haber deliberado sobre su labor y haber obtenido la invitación para participar en el referido comité.

POSESIONARON COMANDO MNR EN SAN PEDRO

Fue posesionada la directiva del Comando Zonal Alto San Pedro del Movimiento Nacionalista Revolucionario, en acto cumplido el pasado fin de semana en ese populoso barrio.

Raúl Roca Rivero, jefe del Comando Departamental del MNR y otros dirigentes del Comité Político de ese partido, se encargaron de ministrar posesión a la nueva directiva, que está encabezada por Jorge Raúl Cusicanqui, quien luego de jurar a su cargo señaló que estará en la lucha del Frente Popular Nacionalista.

INAUGURARON CURSO DE NORMAS

El curso sobre Normas y Tecnología, al que asisten expertos en normalización y control de calidad de la producción, fue inaugurado ayer en el Colegio La Salle. El evento, es auspiciado por la Comisión Panamericana de Normas y Tecnología (COPANT).

Beatriz Tciaburri, secretaria de COPANT, es la encargada de dictar el curso, al que asisten hombres de empresa del país y personeros que prestan servicios en entidades oficiales del ramo. Más de un centenar de asistentes concurrió a la inauguración, de este primer curso, ya que, a fines del mes de febrero, se realizará otro de complementación.

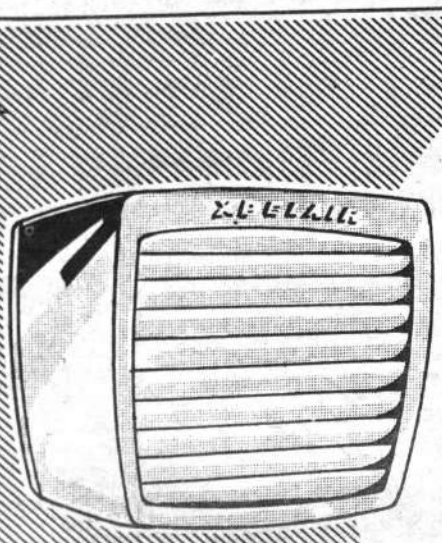

Ventiladores~ Extractores
XPELAIR
- PARA USO DOMESTICO DE 9" y 12"
- Para conectar a 220 v. 50 c/s.
- CON CONTROL REVERSIBLE PARA VENTILAR Y EXTRAER AIRE
- DE MONTAJE ENCILLO

HANSA LTDA. La firma boliviana de su confianza con mas de 60 años al servicio del país
DEPTO. TECNICO Tels.42836 · 55219 · 53661
Sucursales: COCHABAMBA · ORURO · POTOSI · SANTA CRUZ · SUCRE · TARIJA · VILLAZON

SUGIEREN PLAN DE ACTIVIDADES EXTRA-ESCOLARES PARA ESTE AÑO

La Federación de Padres de Familia de Colegios Particulares, juntamente co̸ el memorial planteado al Director General de Educación, emitió el siguiente plan de actividades extra—escolares oue debería cumplirse a partir del presente año:

MEDIDAS PREVIAS:

a.) Incorporar a la representacion de los Padres de Familia de Colegios Particulares (un delegado propietario y otro suplente), a la Comisión que hara la revisión del proyecto presentado por la Comisión de Reforma Universitaria. En esa oportunidad se incorporarán las actividades extra—escolares a cargo de un **Consejo Asesor** (similar al Consejo de Cultura por ejemplo), dentro del esquema general y en las disposiciones reglamentarias. Completar con disposiciones de la "Comunidad Educativa".

b.) Mientras tanto se dictarían mediante Resoluciones Ministeriales, algunas disposiciones relacionadas con las actividades extra—escolares, para que su cumplimiento sea obligatorio y de esta manera esté respaldado por las disposiciones de las autoridades competentes.

c.) En base a las Resoluciones Ministeriales a que se hace referencia, las autoridades nacionales enviarian las instrucciones específicas mediante circulares a las autoridades departamentales y distritales para su cumplimiento simultaneo en toda la República.

d.) Formar un equipo de profesores que trabajarían junto con los Delegados de la Federación Nacional de Padres de Familia de Colegios Particulares (que son expertos en la materia). Este equipo a tiempo completo estaría contemplado en el presupuesto de 1972 y se compondría de un sub—director (con titulo de profesor de Estado, inscripción en el Escalafón); dos profesores de dibujo (artes) y tres profesores ayudantes (en Ciencias, en Sociales y en Letras). Este personal ya esta escogido y solo faltarían darles los memorandums de designación.

e.) Terminar las gestiones para dictar las disposiciones aprobadas por el Congreso de Padres de Familia, determinando la entrega de fondos propios aportados por los padres de familia a tiempo de realizar la inscripción de sus hijos. Falta la Resolución Ministerial correspondiente.

COMPROMISO DE GARANTIA

a.) Se firmaría un compromiso especial entre la Federación Nacional de Padres de Familia y el Ministerio de Educación, sobre los detalles de ejecución de las actividades extra—escolares conforme al detalle que sigue a continuación, para así evitar que los cambios políticos perjudiquen los planes en ejecución, que se sujetarán al contrato firmado.

PLAN DE TRABAJOS

a.) Actividades didácticas (de integración con las escuelas pobres)

1) — Cooperación en las escuelas marginales (de niños pobres), para la celebración de las efemérides escolares en mejores condiciones.

2) — Concursos escolares (olimpíadas de ciencias, de letras, etc).

3) — Fomento de las Ferias de Ciencias (Matemáticas, Física, Quimica y Biológicas).

4) — Estimulo a las actividades filatélicas (Geografía, Historia, Heráldica, etc), en colaboración con la Dirección General de Correos y organismos internacionales (ver cálculos económicos).

5) — Periodismo (escrito, radial y mural)

6) — Actividades del lenguaje y cultura general (Bibliomanía, Diariograma, Caraba, etc). Mayor uso de enciclopedias, diccionarios, etc.

7. — Formación de Bibliotecas Populares (ver calculos numéricos)

8) — Clubs de Alfabetización (cooperación a las actividades de Radio San Rafael).

9) — Clubs de idiomas (aimara, quechua, extranjeros)

10) — Concurso de lógica simbólica, tests en general.

b) — Actividades de labor social y cívico—patrióticas:

1) — Concurso inter—escolares y de juventudes en general, con temas de carácter general;

2) — Cooperación en el funcionamiento de Instituciones de labor social y en la fundación de otras, como por ejemplo: Liga contra el Cancer, Liga contra la Lepra, Liga contra la Tuberculosis, Liga contra la Epilepsia y otras similares. Cooperación a la Cruz Roja Boliviana, al Consejo Nacional del Menor, a la Protectora de la Infancia, y otras similares. Consolidación del Consejo de Defensa de la Familia. Campañas contra el consumo de drogas contra la pornografía, etc. etc.

3. — Fomento de las relaciones con las juventudes del exterior: intercambio de estudiantes (procurando que tambien se beneficien los niños pobres), correspondencia con el exterior (propaganda de los problemas bolivianas y de interés turístico; énfasis en el problema del mar.

4) — Colaboración a las Cooperativas de Ahorro y actividades económicas pequeñas (producción).

5) — Colaboración y estimulo a las artesanías: fomento de Ferias regionales, ayuda a las Penitenciarias, orfanatorios, escuelas de provincia, etc, para trabajos manuales.

c) Actividades artísticas:

1) — Formación de coros polifónicos, bandas y orquestas;

2)— Formación de grupos para el Teatro Escolar en general

3.)— Grupos de actividad radial (combinando con el periodismo y comenzar con actividades de la TV)

4)— Exposiciones de pintura, dibujo (el poema ilustrado)

5)— Preparación de originales para cuadros didácticos (ver cálculos económicos)

6)— Grupos de danzas (ballet y folklórico); Clubs de títeres

7)— Clubs de Fotografías

8)— Clubs de Tejidos y bordados folklóricos.

d)— Otras actividades con el concurso de las estudiantes:

1)— Clubs de Boys—Scouts;

2)—Clubs de Taxidermia

3)— Clubs de los "rompe-cabezas"

4)— Actividades vinculadas con la ciudad: ayudas en el tránsito, guias de turismo, etc. etc.

Club Social "ANUROS"

INVITA

a todos sus socios y simpatizantes, a participar de los grandes BAILES DE CARNAVAL de 1972 que se realizará en su Sede Social de la calle Jenaro Sanjinés Nº 467.

Mayores datos en el CLUB o llamar al teléfono Nº 40517 a cualquier hora.

La Administración

Padres de familia de colegios privados:

INTERVENDREMOS MAS DIRECTAMENTE EN EL PROCESO EDUCATIVO NACIONAL

DECISION SURGIDA DE MESA REDOND

La constitución de una "Comunidad Educativa" integrada por padres de familia, quienes, por medio de ese organismo, intervendrán en forma más directa y con mayores responsabilidades en el proceso educativo nacional, es una de las decisiones asumidas en la última mesa redonda realizada por la Federación Nacional de Padres de Familia de Colegios Particulares.

Esa decisión fue comunicada al ministro de Educación, por intermedio del director general de Educación, Julio Loayza, en un memorial que los dirigentes de esa entidad enviaron el pasado 19 de enero, días antes de que el Gobierno rechazara el plan elaborado por la Comisión de Reforma Integral de la Educación Boliviana.

Por la importancia de dicho documento enviado al profesor Julio Loayza, transcribimos íntegramente su texto que señala:

Señor Director General: Por la presente comunicación nos corresponde ratificar la conversación de ayer, para anunciarle que cumpliendo con los postulados de la Federación Nacional de Padres de Familia de Colegios Particulares, aprobados en el Congreso Nacional realizado en la ciudad de Cochabamba en el pasado mes de septiembre, ya tenemos encaminados muchos de los principales asuntos de nuestro Programa de Acción para 1972, y de cuya ejecución nos ocupamos permanentemente de informar a la opinión pública por medio de la prensa oral y escrita, para especial conocimiento de los miles de asociados en nuestras organizaciones de padres de familia.

Consideramos ahora por demás repetir los argumentos expuestos en la última mesa redonda que hemos realizado junto con las autoridades nacionales, con motivos relacionados con la posible Reforma de la Educación que se pretende imponer en base a los documentos que ya sabemos están en manos del señor ministro de Educación. En esa oportunidad y corroborados por los directores de colegios particulares, hemos demostrado el interés de los padres de familia por constituir la "Comunidad Educativa" y por tanto intervenir en forma más directa y con mayores responsabilidades en el proceso educativo de nuestros hijos, en contradicción a la posición que siempre se adoptó de mantenernos totalmente marginados, como si no se conocieran los progresos realizados en otros países, por haber coordinado la labor de padres, maestros y estudiantes. Felizmente parece que ahora se ha de realizar una nueva forma de trabajo provechoso.

Somos los primeros en reconocer la urgencia de que se establezcan profundas transformaciones en el Esquema de la Educación Pública, pero por lo mismo que buscamos que esta Reforma tenga una evidente y trascendental acción en la futura formación de nuestros hijos, estamos empeñados no sólo en dialogar con las autoridades nacionales de educación desde los niveles más altos hasta llegar al trabajo compartido con los profesores de nuestros hijos, sino también colaborar en forma positiva en todo aquello que se llama la "Enseñanza Asistemática" y que por ahora puede ocupar el campo de las actividades extra-curriculares, contando con las ventajas que ofrecen los modernos sistemas de comunicación y la ayuda de medios audio-visuales, tan usados en otros países más adelantados que el nuestro. Para eso contamos con el asesoramiento de expertos que el mismo Estado boliviano ha enviado en forma de becados y que nunca se les ha dado la posibilidad de aplicar sus conocimientos, alegando aquello que ya es una disculpa muy gastada: el país no tiene recursos, cuando sabemos que se malgasta, conforme a las demostraciones del ex-ministro de Educación, señor Mariano Baptista.

Todo eso se está superando por la Federación Nacional de Padres de Familia de Colegios Particulares, que ya ha concluído planes sencillos y de posible ejecución, demostrando que al existir la voluntad de asociarse para trabajar en beneficio de la colectividad y del país, no se requiere otro requisito que decisión para abocarse a las labores que voluntariamente se han aceptado.

Por los documentos anexos que le remitimos podrá su autoridad ver que es efectivo todo lo que hemos afirmado en la oportunidad que usted tuvo la gentileza de recibirnos. Estamos empeñados en realizar de inmediato varios proyectos con repercusiones extraordinarias, ya que sólo, por ejemplo, en la formación de bibliotecas escolares, para lo cual tenemos el Plan y el Reglamento que deben ser discutidos en detalle con las autoridades competentes, hemos de realizar un aporte de unos doscientos mil libros, para con ellos formar unas cuatrocientas bibliotecas con un costo total de aproximadame[...] cientos mil dólares. En [...] de actividades didáctic[...] tuarse, ellas nos permi[...] tregar periódicamente [...] los diez meses de trab[...] dernos cuadros didác[...] unas diez mil escuelas [...] calculando en unos ci[...] cuenta cuadros para c[...] con un costo aproxima[...] tecientos cincuenta mil [...]

Así, en los otros pro[...] puede asegurar que [...] nuestra responsabilidad [...] boliviano se ha de be[...] más de tres millones [...] financiados parte en [...] gracias a nuestros co[...] instituciones similares [...] tra y por la cooperaci[...] ejecutivos, como en el [...] Dr. Rodolfo Santiago [...] sitó hace pocas sema[...] ciéndonos su ayuda qu[...] deramos tan importan[...] con recursos internos [...] por nuestra federació[...] y sus asociados, todo [...] dir al fisco ningún [...] que conocemos de la [...] ción del Tesoro Nacio[...]

Nuestra acción [...] siguiente, todo lo con[...] que es ha venido [...] tiempos anteriores en [...] gociantes habrían [...] Estado cuantiosos [...] una oportunidad hasta [...] llones de dólares) y no [...] plido con sus compromis[...] entregando material [...] no adaptado para nuestr[...] educacional (caso Came[...] o se han llevado el d[...] país conforme se aprecia [...] declaraciones públicas [...] mente formuladas por la[...] dades de la Contralor[...] en diferentes épocas.

Entonces al hacer [...] de toda esta activida[...] remos que sólo una [...] junta de todos los boli[...] puede hacer pensar en [...] ción inclusive de la na[...] sin mucha ostentación [...] cio de sacrificios inút[...]

Al pedirle a usted [...] cer llegar al señor [...] Educación y Cultura lo[...] tos adjuntos, para su [...] nos es grato saludarl[...] mente.

Fdo. Jorge Rivero V[...] sidente; René Cormin[...] rio general; Eduardo N[...] rro, tesorero; Joaquín S[...] mucio asesor legal.

Por Recaudaciones

●INSIGNIAS
●ESCUDOS
●ESCARAPELAS
●PLACAS
●FOTOGRABADOS
●ZINCOGRABADOS
●DIAPOSITIVOS
●NEGATIVOS

CONSULTENOS SIN COMPROMISO
AV. 6 DE AGOSTO 2170
TEL. 25166

Consejo Nal. de Reforma Agra[...]

Invitación a una conferen[...]

El profesor antropólogo, Mario Montaño A. [...] tará una conferencia sobre el interesante tema [...] lidad etno—geográfica de Bolivia que contará [...] los auspicios de la presidencia del Consejo Na[...] de Reforma Agraria.

La conferencia se llevará a cabo el día martes [...] del presente mes, a horas 18.30, en el salón au[...] rio de la Biblioteca Municipal, Plaza del Estudian[...]

El conferenciante posee amplio dominio sobre [...] tema que desarrollará, y ello asegura el éxito de [...] diserción.

La Paz, enero de 1972

MINISTERIO DE TRABAJO EVITARA DESOCUPACION EN MINAS DEL ESTADO

Ministerio de Trabajo y Asuntos Sindicales pretende evitar la
ación de actividades en los centros mineros que podría mo
ca serie de perjuicios a los intereses de los trabajadores del

ste sentido, el Subsecretario de Trabajo, Sergio Otero Gómez
dirigido a la Cámara Nacional de Minería anunciando su de
tomar las providencias necesarias tendentes a evitar el creci-
de la desocupación.
cuerdo, anunció la posibilidad de organizar una mesa redon
ra analizar los problemas del rubro agudizados recientemente
dación corresponde a la consulta de algunos empleadores
solicitaron a la Inspección General de Trabajo una orienta
bre la forma en que deben proceder debido a la baja verti-
las cotizaciones en los minerales de antimonio, plomo y co-

ste sentido, el Ministerio de Trabajo busca la posibilidad de
ar una reunión conjunta con asistencia de los miembros de
ras Departamental y Nacional de Minería, de los personeros
Asociación de Mineros Medianos y de los representantes
el Banco Minero de Bolivia, a objeto de analizar la situa-
por la que está atravezando la minería privada en escala

cha, las organizaciones privadas antes citadas, vienen reali
consultas a sus afiliados para determinar la fecha para la
ión de la reunión a que hacemos referencia.

N DE BAJA LEY

ua más, la opinión pública podrá conocer las partes princi
convenio que suscribieron los ejecutivos de la Cámara Na
Minería y la firma FUNESTAÑO para la venta de mine
sunto de baja ley

CAMER-ENOSA:

BOLIVIA DEBERA PAGAR 26 MILLONES DE PESOS POR MATERIAL ESCOLAR

ORURO, 24 (HOY).- Veintiseis millones y medio de pesos bolivianos deberá pagar el gobierno boliviano a las firmas españolas CAMER y ENOSA, hasta abril de 1979 por la provisión del material didáctico que se encuentra en gran parte almacenado en el Ministerio de Educación, sin que pueda ser utilizado mientras se solucione el problema surgido por la suscripción de los contratos, donde se estableció un sobreprecio demás del cincuenta por ciento.

Estos y otros detalles fueron proporcionados a HOY por el ex-oficial Mayor de Educación, Nelson Garnica Zaconeta, quien es el principal denunciante de las irregularidades que viciaron los contratos con las referidas firmas españolas

De acuerdo a documentación mostrada por Garnica, el gobierno de Bolivia deberá cancelar la suma de dos millones 224 mil 418,38 dólares, equivalentes a 26 millones 403 mil 857 pesos bolivianos, por los contratos de provisión de material didáctico de las firmas Camer y Enosa al Ministerio de Educación con los cuales se podría haber construído unos 53 establecimientos escolares con costo de 500 mil pesos cada uno aliviando en gran manera el déficit de locales escolares y poder absorver unos cuarenta mil niños en edad escolar, de los 700 mil que quedan al márgen de la educación y que engrosan el número de analfabetos que, en la actualidad alcanzan el alarmante índice del 60,2% de la población total, porcentaje que se incrementa en más de 25% cada década por el crecimiento demográfico, explicó el profesor Garnica.

Más adelante, señaló que los recursos provenientes del uno por ciento pro-edificaciones escolares que aporta la clase laboral del país sirven para engrosar los ingresos de esas firmas españolas mientras nos debatimos en la desesperación por el aumento de la población infantil que carece de locales escolares.

AMORTIZACIONES

Desde la denuncia que efectuó Garnica Zaconeta el 30 de Junio de 1969, se canceló a las firmas españolas 206 mil 952,35 dólares más por comisiones al banquero y 107 mil 656,72 al Banco Central de Bolivia, debiendo pagar hasta el 14 de octubre del presente año, la suma de 430 mil 826,52 dólares, equivalentes a cinco millones 113 mil 910, 79 pesos bolivianos, que dando reducidos los ingresos totales del uno por ciento en el 75%, lo que se repetirá hasta el año 1979 fecha de cancelación total de la deuda, por un material que se encuentra almacenado y que no presta ningún beneficio a la Educación, puntualizó el ex Oficial Mayor

SOBREPRECIO

De acuerdo al auditaje practicado por la Contraloria General de la República en base a catálogos, se encontró un sobreprecio de 852 mil 891,60 dólares al que se agrega el 15% por concepto de fletes y seguros, lo que da una suma total de 980 mil 825.34 dólares, sobre lo que se debe pagar interés anual del 4% durante ocho años, con lo que la suma cobrada demás sobrepasa el millón de dólares en una transacción de dos millones de dólares, según el informante.

De acuerdo al convenio entre los gobiernos de España y Bolivia suscrito el 4 de julio de 1971, Bolivia debía elaborar un Memorándum con los reclamos que creyere convenientes, sobre calidad y precios de los materiales suministrados, para luego tomarse las medidas oportunas y lograr la devolución de algunas mercaderías o el eventual reajuste de precios.

Sobre ese aspecto, Garnica Zaconeta enfatizó que nada más oportuno que el gobierno elabore el Memorándum reclamando el sobre precio cobrado por las firmas españolas ya que la Comisión de Auditaje, en base a documentos, demostró el sobreprecio de más del 50% del total de la transacción. El ahorro de un millón de dólares aliviará considerablemente los ingresos para edificaciones escolares que tiene el Ministerio de Educación finalizó.

FUERZAS DE LA GNSP, ANSITO Y DIC VELARAN LA FERIA DE ALASITA

ardia Nacional de Seguri
a, Tránsito y DIC, en la
rdinada, velarán por el
ento del orden público y
d de las personas duran
ación de la Feria de Ala

uerdo, el Comando Ge-
Policía Boliviana dictó
n Especial de Servicios
dido además que se desig

narán Jefes responsables en cada grupo de seguridad que obrará en forma permanente

Aquéllos, apoyarán a las autoridades municipales para hacer cumplir las disposiciones dictadas por la Comuna

Los infractores serán conducidos a la Comisaría de la Policía Urbana.

EXAMEN ACADEMICO DE LA LENGUA SERA RECIBIDO

propósito de hacer cumplir a la Academia la misión que
en todos los países donde ella existe, de instituto del buen
mismo tiempo que abrir sus puertas a manera de reconoy premio a la valiosa y tesonera labor literaria, esta vez el
será el escritor de sobrados méritos, Carlos Castañón

ho tendrá lugar el jueves 27 de esta semana, a horas 6
de la tarde, en el local de la Asociación de Periodistas de la
encio y asistencia plena del cuerpo de académicos. Conforceremonial de estilo, el director Porfirio Díaz Machicao,
rá la sesión con breve discurso, luego el recipendario
esis que versará sobre la obra de la poetisa María Josefa
discurso que será respondido por el académico de número,
Salamanca La Fuente. Impuesta que sea, al final la insigngresante, pasará a ocupar el sillón vacante de los veinte
la fecha tiene instituídos la Academia Boliviana.

Eñseñanza Gratuita

(Desde los Estados Unidos)

INGLES — CONTABILIDAD — SECRETARIO — BELLEZA Y PEINADOS. Usted puede estudiar gratis trabajando desde su propio hogar

Ganará mucho dinero Escriba solicitando informes sin compromiso a: RIVER, Box 643 Tamiami, Miami Florida 33144, USA

Ministerio de Planificación y Coordinación
Subsecretaría de Reforma Administrativa
El Instituto Superior de Administración Pública

Tiene el agrado de invitar y convocar a funcionarios directivos del Sector Público al

Curso de Supervisión y Jefatura

a realizarse en esta ciudad, de acuerdo a las siguientes especificaciones:

1. OBJETIVOS:
   a) Entrenar a personal directivo, Jefes y Supervisores del sector Público en las técnicas modernas de Supervisión y Jefatura
   b) Proporcionarles los instrumentos aptos para la aplicación de estas técnicas en su gestión directiva, a fin de lograr mayor eficiencia.
2. PLAN DE ESTUDIOS:
   1. Teoría de la Administración
   2. Relaciones Humanas.
   3. Administración de Personal
      a) Selección y formación
      b) Evaluación de puestos
      c) Valoración por el mérito
   4. Adopción de decisiones
   5. Simplificación del trabajo
   6. Medida del trabajo
   7. Dirección participativa por objetivos
   8. Comunicación
   9. Planificación y Control
3. DURACION:
   Del 21 de febrero al 14 de abril
4. HORARIO:
   De 9:00 a 12:00.
5. REQUISITOS:
   Ser Jefe de Unidad en algunas Instituciones del Sector Público.
6. MATRICULA:
   Pesos bolivianos 50.—
7. SEDE:
   ISAP. Ballivián Nº 1333. Edificio de la Renta, 5to. Piso.
8. PLAZO:
   Límite de recepción de solicitudes de inscripción Lunes 7 de febrero a horas 18:30.

MARIA ELENA FERNANDEZ GANO EL POPULARGRAMA GIGANTE DE FIN DE AÑO

María Elena Fernández (foto) resultó ganadora del primer premio del Populargrama gigante de fin de año, y fue premiada con una libreta de ahorro del Banco Popular del Perú de 600 pesos bolivianos, que le fue entregada en días pasados.

El tercer premio de ese mismo concurso, 200 pesos bolivianos fue ganado por la señorita Ilse Molina y, finalmente, ganador del Popular grama No. 9 resultó José Castro A, quien se hizo acreedor a una libreta de ahorro con 300 pesos bolivianos

Con la entrega de los premios correspondientes al Populargrama gigante, el Banco Popular del Perú cumple con su clientela. Las personas beneficiadas manifestaron su complacencia por la forma en que se lleva adelante el concurso. y con el mérito de ser el único entretenimiento que es editado por el matutino HOY y patrocinado por el Banco Popular del Perú que tiene incentivos a través de sus premios en efectivo.

"LOS MASIS DE SUCRE" BRILLARON EN FESTIVAL

ORURO, (HOY).— "Los Masis de Sucre" se constituyeron en el mejor conjunto del Cuarto Festival Nacional de la Canción Boliviana, que se cumplió en días pasados en esta ciudad.

Los representantes de la capital de la República, (en la foto) visitaron hace pocas semanas la redacción de este matutino en la ciudad de La Paz. Esa ocasión manifestaron su propósito de alternar en este evento nacional y de esforzarse por lograr una buena colación al término del certamen.

"Los Masis de Sucre", tras el éxito obtenido en la capital folklórica de Bolivia, Oruro, proyectan realizar una gira por varios distritos del país.

Asumió funciones Prefecto de Potosí

El general René Gonzales Torres (en la foto) juró el cargo de Prefecto del Departamento de Potosí. Tomó el juramento, el presidente de la Corte Superior de Justicia, doctor Arturo Araujo Villegas.

En el salón de actos de la Corte Superior de Justicia, donde se llevó a cabo el acto de posesión de la primera autoridad departamental, se hicieron presentes, el Alcalde Municipal, Oscar Cossío Moruno, el Comandante del Regimiento Pérez 3 de Infantería, Cnl. Luis Rojas Cerruto; militancia del M.N.R.; autoridades políticas del Frente Nacionalista y numerosos ciudadanos.

En discurso de circunstancias, el Prefecto prometió volcar todo su esfuerzo y capacidad en favor del progreso del pueblo de Potosí. Pidió cooperación de todos, señalando que es un hombre de paz y que buscará la tranquilidad de los hogares potosinos.

Concluído el acto, fue acompañado hasta la Prefectura del departamento, por el Alcalde Municipal, miembros de la Corte Superior de Justicia; Comandante del Regimiento Pérez y de correligionarios políticos que vitoreaban al M.N.R. y al héroe de la resistencia de la guerra civil de 1949.

TRAGICO FALLECIMIENTO

La laguna de Tarapaya, fue escenario del trágico fallecimiento de Arturo Leytón Iporre, que dentro de poco iba a incorporarse al seno de la familia médica del país.

Leytón Iporre, falleció ahogado. Las autoridades policiales después del levantamiento del cadáver, investigan las causas que originaron el hecho que costó la vida al joven potosino.

OPERADORES MORSISTAS ORGANIZARON ASOCIACION

Potosí, (HOY).— En el curso de la semana, tomó posesión el Directorio de la Asociación de Profesionales Operadores Morsistas, dependiente de la Empresa Nacional de Telecomunicaciones.

Los objetivos que encararán durante su gestión figuran:

1o.— Hacer respetar la inamovilidad funcionaria del profesional morsista, apartándola de toda actividad política, y sólo avocándose a sus funciones profesionales.

2o.— Buscar la jerarquización del profesional morsista.

3o.— Lograr mejoras sociales y económicas, acorde con la importancia y delicadas funciones de este sector de trabajadores.

4o.— Tramitar la personería jurídica.

5o.— Incentivar la actividad artística, cultural y deportiva.

La incorporación de la mayor parte del personal que desempeñaba funciones en Telégrafos del Estado, a la Empresa Nacional de Telecomunicaciones, ha servido para que la actividad laboral amplíe su radio de acción, dando así origen a la formación de la Asociación de Profesionales Operadores Morsistas, con fines de autodefensa laboral.

Prohiben importación de concentrados de mosto

CAMARGO, (HOY).— Causó júbilo en esta población las declaraciones hechas a la prensa por el Prefecto de Chuquisaca prohibiendo la importación de concentrados de mosto por parte de la empresa SAGIC.

En nota cursada a Gastón Moreira, Prefecto del departamento, los productores respaldan sus declaraciones que "traducen la situación de Norte y Sud Cinti" ante la persistencia de SAGIC de introducir concentrados de mosto de la República Argentina. Al mismo tiempo agradecen a la autoridad que defiende los intereses chuquisaqueños.

Encaran solución de problema de luz: Oruro

ORURO, (HOY).— El Alcalde Municipal de esta ciudad, dispuso que una comisión especial realice estudios sobre la actual crisis que vive Oruro en lo que se refiere a servicios públicos.

El principal problema que confronta esta capital es la falta de un eficiente servicio de energía eléctrica, hecho que provoca el racionamiento del mismo por largas horas durante el día y la noche, ocasionando perjuicios a toda la población. Según explicaciones efectuadas por técnicos de la empresa eléctrica, estas medidas son adoptadas en razón de evitar que sus actuales equipos sufran daños que puedan dejar sin energía eléctrica a Oruro por varios meses. Afirman que están a la espera de nuevos transformadores para mejorar el servicio, pero que mientras tanto deben continuar con los cortes intempestivos.

El jueves próximo, personeros de DINE y autoridades comunales, sostendrán una reunión en la cual se escuchará el informe de las comisiones para analizar la administración y técnicas que pondrá en práctica la Empresa de Luz y Fuerza de Oruro.

CLASIFICADOS

COMERCIAL "ALAS"

GALERIA LUZ. Tel. 29734 Alquila casa tres dormitorios, jardín, garaje, teléfono. San Miguel Calacoto.

COMERCIAL "ALAS"

GALERIA LUZ. Tel. 29734 Alquila departamento tres dormitorios, dependencias. Landaeta.

COMERCIAL "ALAS"

GALERIA LUZ. Tel. 29734 Alquila departamento tres dormitorios, jardín, garaje. $b. 1 200 San Pedro.

COMERCIAL "ALAS"

GALERIA LUZ Tel. 29734 Anticrético departamento amoblado, un dormitorio, dependencias. $b. 35.000. República Dominicana.

VENDO CASITA

Un dormitorio, dependencias. General Lanza $b. 97.000. Referencias. COMERCIAL "ALAS". Tel. 29734.

CASA

en Carlos Blanco Villa Copacabana $b. 160.000. Ref Teléfono 52153.

Dr. Mario Michel Zamora
Especialista en NEUROLOGIA y NEUROCIRUGIA
(Enfermedades y cirugía del sistema nervioso)
De regreso del exterior, atiende en su consultorio del CENTRO MEDICO DE DIAGNOSTICO Avenida 6 de Agosto 2404, teléfonos 21280 y 24650.— Domicilio teléfono 82425 —

INVITAN AL PRESIDENTE PARA FESTEJOS DE ORURO

ORURO, (HOY).— La Alcaldía Municipal de Oruro, invitó al Presidente de la República, Hugo Banzer para que asista a los festejos departamentales el próximo 10 de febrero.

Se espera que durante su estada en esta ciudad el Primer Mandatario anuncie importantes medidas en favor a los intereses de Oruro.

Con este motivo, la comuna viene preparando el programa general de festejos.

CRITICAN CONGRESO DE SACACA JUVENTUDES DE TRABAJADORES AGRARIOS

TAMBIEN A LOS DIRIGENTES

...ganizaciones de jóvenes cam...nos hacen dura crítica al úl...Congreso de Sacaca y a los ...entes de la actual Confede...ración Campesina.

...dicionalmente un comunicado ex...do por la Confederación d... ...ores rurales de Bolivia, Or...nización de Labores Unidas de ...ivia (OLUB) y la Federación ...Cooperativistas Agropecuarias, ...resan su desconsuelo por a...tado que llaman "congreso pre...ado y autonombramiento ...dirigentes".

Indican que el reclamo será elevado a consideración de la Organización de Derechos Humanos y la OEA.

Firman el comunicado Crisóstomo Acho, Pacífico Quispe, Bernabé Pinto, Faustino Condori, Primitivo Mamani y otros.

...aseguran que algunos de los ...ales ejecutivos no son pro...mente trabajadores del agro, ...campesinos y comerciantes ...viven en las ciudades.

...consideran que en el evento ...ado donde no asistieron las ...ciones campesinas, "se trata...n específicamente cuestiones ...de tipo político, sin embargo de ...tar múltiples problemas so...les y económicos en el agro ...por falta de una adecuada ...ción de todos los gobiernos, ...parte de sus habitantes es...bligados a llenar las zonas ...rginales de las ciudades y tra...r en bajos menesteres".

POSESIONARON DIRECTIVA DE "SOCOVIMIL"

El ministro de Defensa, Jaime Florentino Mendieta, en acto realizado ayer posesionó al nuevo Directorio de la Sociedad Cooperativa de Vivienda Militar "SOCOVIMIL", presidida por la doctora Raya S. de Vacaflores (fotos izquierda y derecha).

El Secretario de Estado, al ministrar posesión a las nuevas autoridades de la cooperativa militar, instó a trabajar esforzadamente a fin de hacer realidad los planes y proyectos que existen sobre el rubro para los militares.

La directiva encabezada por la doctora de Vacaflores está integrada por Víctor Salas, el mayor Hugo Ruhezo, Ing. Ramiro Leytón, Cnl. Benigno Cuéllar, mayor Rubén Inofuentes, capitán Augusto Sánchez, Aníbal Herrera, Sof. Daniel Machaca, mayor Mario Caballero y capitán Ezequiel Tejada.

DESTACAN GRUPO TECNICO PARA RECOGER INFORMES SOBRE SEGURO CAMPESINO

COMPLEMENTARAN EL PROYECTO

La Comisión del Seguro Social Campesino destacará nuevo grupo técnico para recoger datos de diagnóstico en diferentes zonas del territorio nacional, con miras a complementar el proyecto definitivo que deberá concluirse a fines del mes de junio del presente año, para que ingrese a su fase operativa en el segundo semestre de 1972.

En esta ocasión, se visitarán las siguientes zonas: Area lacustre del Titicaca, algunas provincias del departamento de Tarija, Nor y Sud Cinti, así como el Chapare Tropical y el Norte de Santa Cruz.

En cada lugar se estudiarán las factibilidades físicas y las disponibilidades en hospitales dispensarios, vías de comunicación, transporte, producción agropecuaria, condiciones sociológicas y otros.

Los datos a obtenerse, sumados a los logrados en investigaciones anteriores serán procesados para la elaboración del proyecto definitivo del Seguro Social Campesino.

"ES INSOPORTABLE LA PRESION DE QUIENES BUSCAN UBICARSE EN CARGOS PUBLICOS": DELGADO

"La presión que se ejercita sobre los partidos políticos que colaboran al gobierno, por parte de algunos elementos, es insoportable. Piensan que al optar la tarjeta del partido, han adquirido a la vez el derecho a ocupar un cargo o situación", expresó a HOY el secretario regional de Falange Socialista Boliviana Daniel Delgado Cuevas, quien agregó que la mayor parte del tiempo, los dirigentes políticos tienen que atender caravanas de gente que sólo busca recomendaciones para la administración pública.

Delgado Cuevas, sostiene que los conductores de una fuerza política no sólo pueden estar al servicio de sus militantes, sino de la nación, más aún cuando estas organizaciones representan el sentir de las mayorías, por quienes deben luchar para llevar adelante los postulados de una revolución.

Se refirió a la época en que FSB, sin exigir retribuciones de ninguna naturaleza, pudo hacer frente a mil adversidades a través de hombres decididos y patriotas que sólo tenían en mente el destino de Bolivia. "En esas circunstancias, —dijo—, no esperábamos la recompensa ni el premio, porque nuestro sacrificio estuvo dedicado al porvenir y futuro de nuestros hijos".

Refiriéndose nuevamente a la actitud de ciertas personas que actúan en servicio de intereses personales o busca de prebendas, manifestó que mucha gente "tiene diferentes credenciales", de los partidos políticos que estuvieron de turno en el gobierno y que no reparan en continuar acumulando estos documentos, que dicen muy mal de ciudadanos que deben obrar con conciencia y personalidad.

Matutino "HOY"
COMUNICA A LOS SEÑORES
CESAR GONZALEZ
y
RODOLFO VEGA
APERSONARSE A LAS OFICINAS DE ESTE MATUTINO

SALON "CUQUI"
¿QUIERE USTED UNA PELUCA HECHA A SU GUSTO Y A SU MEDIDA? NO LO PIENSE DOS VECES
(LOAYZA 250 - EDIFICIO CASTILLA - PLANTA BAJA
Tiene todo dispuesto para complacerla.
Además cuenta con personal especializado en teñido, lavado y peinado de pelucas y casquetas para ambos sexos.
Renovarse es vivir. Alístese en el equipo de Belleza "Cuquí"
Teléfono Nº 41034.—

REALIZAMOS CUALQUIER TRABAJO DE OFFSET E IMPRENTA
SOLICITE COTIZACIONES
Av. 6 de Agosto 2170 o al Tel. 25166

ULCEROFARM
CURATIVO
en forma de polvo
COMBATA
GASTRITIS Y DISPEPSIAS
ULCERAS GASTRICAS Y DUODENALES
ESTADOS DE HIPERACIDEZ (HIPERCLORIDIA)
ACCION CICATRIZANTE Y ANTIHEMORRAGICA
PARA TODO DOLOR ESTOMACAL
HAGA SUS PEDIDOS A : FARMACIAS "BRISTOL" "SANTA MARIA" y "SOPOCACHI"

Alto Beni:

80 por ciento de pobladores padecen de tuberculosis y el 100 porciento de parasitosis

. El termómetro que mide con mayor elocuencia la miserable situación de los colonos, es sin duda el que se refiere a la salud.

Los tres personeros del Instituto Nacional de Colonización que últimamente estuvieron en Alto Beni, comprobaron la incidencia del 80 por ciento de enfermos con tuberculosis y el 100 por ciento con parasitosis, de acuerdo a los informes que habían recabado de funcionarios médicos que radican en el lugar, según indicaron a HOY.

Señalaron también que los índices de maternidad y natalidad son muy altos, pero al mismo tiempo la mortalidad infantil es demasiada elevada: 4 de cada 4 niños nacidos vivos mueren como consecuencia de diversas enfermedades, particularmente de las resultantes de la desnutrición.

En casi todas las zonas existen centros sanitarios y puestos de salud, pero carecen de drogas y medicamentos.

En una anterior oportunidad habíamos comentado el asunto a partir de las declaraciones del Director Médico del INC, quien aseveró que los colonos no podían enfrentar sus problemas salubritarios por sus misérrimos ingresos (400 pesos bolivianos al año, repetimos).

COLONOS ESPONTANEOS DESTRUYEN RECURSOS NATURALES DEL PAIS

Otro de los problemas provenientes de la actividad colonizadora, particularmente de la espontánea, consiste en la destrucción de los recursos naturales y el empobrecimiento de suelos.

Esto se explica por cuanto el asentamiento de colonos se realiza de modo indiscriminado y en terrenos que la persona ve por conveniente hacerlo.

Chaqueos y quema de áreas forestales proceden al exterminio de la fauna y flora de los lugares donde fijan su residencia.

La agricultura tradicional consigue a su vez, empobrecer la tierra empíricamente cultivada.

Se realizan esos trabajos en terrenos inapropiados para el cultivo, que con las sucesivas plantaciones (no se hacen cultivos rotativos ni se utilizan abonos y fertilizantes) aquellos se agotan en muy pocos años.

El mal manejo produce la constante erosión y la aparición de areniscas y páramos.

Es entonces que el colono se apropia de otras áreas para proseguir con esa labor de involuntaria destrucción natural.

Obvio es reconocer que lo hace por su necesidad de supervivir.

Pero de proseguir en esa tarea las consecuencias serán, a corto plazo, irremediables para el país.

EL INC ENTREGARA PLANTAS DE CACAO A LOS MOSETENES

. El Instituto Nacional de Colonización beneficiará a una tribu selvícola con la entrega de plantas de cacao.

Los personeros del INC que visitaron Alto Beni, informaron que en el vivero de Sapecho, existe cantidad suficiente de plantas para promover el incremento de los cultivos. Ocho mil de ellas se donarán a los Mosetenes, (tribu que está siendo integrada a la civilización) que viven en la reserva.

Los Mosetenes están conformados por 150 familias.

CACAO

Asimismo, indicaron que una cooperativa ubicada en Palos Blancos, está produciendo cacao para exportar durante el presente año a Holanda en una proporción de 50 toneladas.

El pasado año había exportado 20 toneladas. Actualmente tiene cultivadas 1.800 hectáreas.

PROYECTOS

Se aseguró que para desarrollar el Proyecto "Piquendo" (mejora y engorde de ganado) se están reactivando las gestiones tendentes a renovar un convenio con Suiza y otro con la firma "Eiffel" para el mismo aspecto.

De concretarse estas ayudas se incrementaría la producción de carne y leche. En la actualidad no se abrieron mercados para este ultimo derivado.

.Son muchos y grandes los problemas existentes en el país, cuya solución hasta el momento, fue postergada unas veces por la indiferencia de gobiernos y otras por la agitada vida política boliviana. En cada palmo del territorio patrio y en muchas mentes de los habitantes de las alejadas zonas está enraizada la palabra subdesarrollo, minando la esperanza de generaciones que se deja en la indiferencia como solución patética a lo que parecen insolubles problemas.

Es por esta razón que a partir de la fecha la redacción de "HOY" se preocupará de presentar los proble-

EL INC HACE

.Miseria, marginalidad y enfermedades, son los tres mandamientos inscritos en el evangelio de los colonizadores.

Si no es aún una tragedia, pero sí es un drama mayúsculo que se agita en las sombras de un futuro incierto.

La colonización que inicialmente se proyectó como medio de solución, ahora se convierte en un verdadero problema econó... cial.

Si bien el Ins... nal de Coloniz... dos los esfuer... para lograr un... tivo del progra... se pudo por lo... bles financiero... no, para dinami... var y proseguir... planes que d... gavetas de los... rocráticos.

La coloniz...

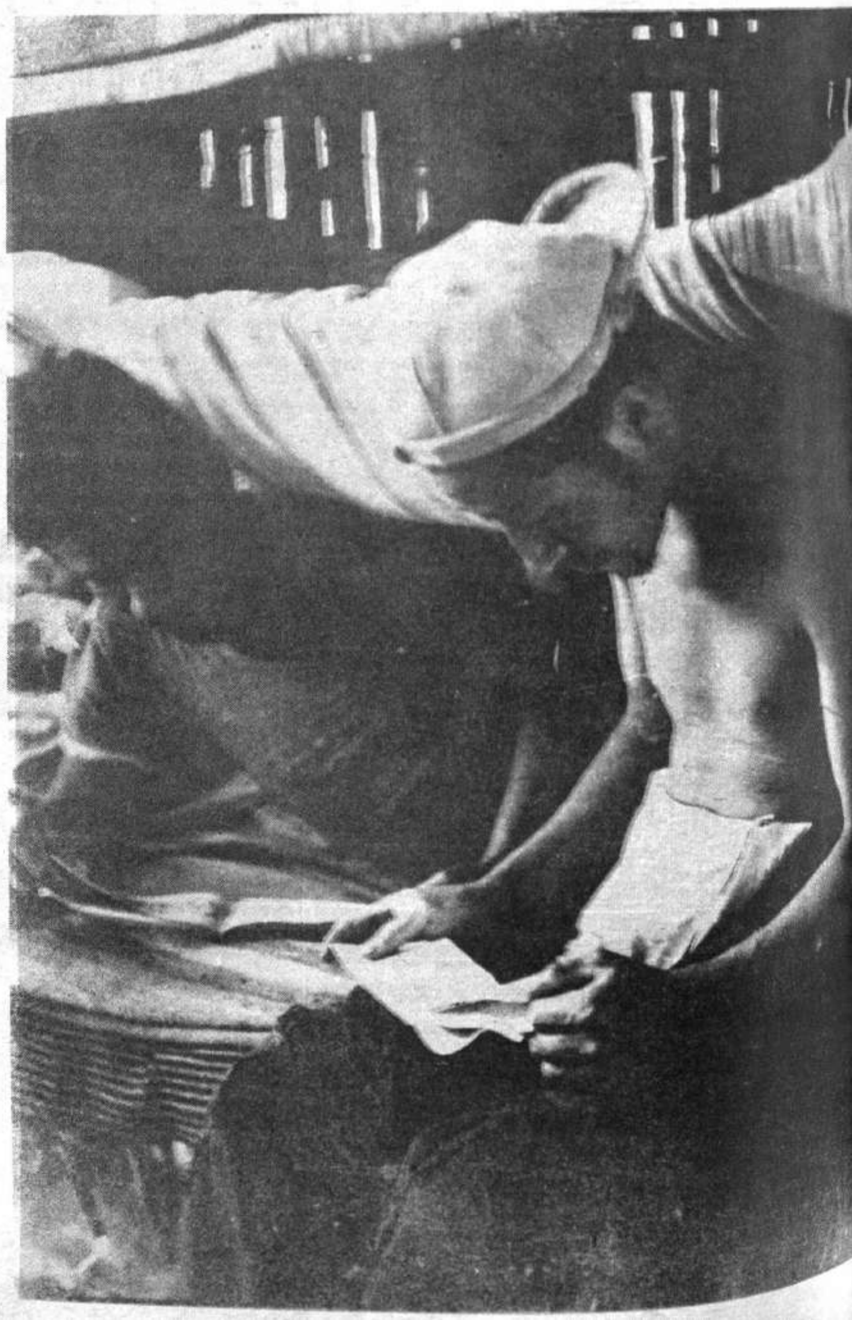

Colonizadores subsisten con 400 y 500 pesos anualmente

●NO EXISTEN GANANCIAS NI DIVIDENDOS
●NO REEMBOLZARON CREDITOS BID-CBF

Las condiciones económicas de los colonizadores son realmente apremiantes y precarias. Hasta ahora no se ha logrado consolidar la producción en grande para comercializar y obtener ganancias y dividendos.

En muchos renglones, apenas alcanza para la subsistencia diaria y esto mismo a veces con muchas limitaciones.

La prueba está que el ingreso "per cápita" es de 400 a 500 pesos bolivianos al año

Con este monto dificilmente se puede encarar los problemas más urgentes. Allí se libra una verdadera "lucha por la vida"

Sería injusto indicar, sin embargo, que la responsabilidad de aquel fracaso sea íntegramente del Instituto Nacional de Colonización. Está dicho que hizo lo posible para evitarlo y aún ahora tiene listos varios planes y estudios factibles de realizarlos con proyecciones de superación.

Los factores que incidieron en el hecho son múltiples desde la misma acción personal de los propios colonizadores, muchas veces reacios a las instrucciones técnicas, hasta la falta de fondos para emprender tareas de envergadura y salir de aquel atraso.

Y es que el problema fue visto por los gobiernos de turno, con indiferencia. Se manejó el asunto con criterio burocrático y no de empresa. Hubo incoordinación con los demás organismos del Estado para conformar un programa homogéneo y unitario

ARRANQUE

Cuando el programa arrancó hace aproximadamente 6 años, en Alto Beni, Chimoré y Yapacaní, se contó con un préstamo del BID (Convenio BID-CBF). de 6 millones 500 mil dólares.

Este dinero se utilizó en su integridad hasta hace 2 años.

No hubo reembolso por parte de los colonizadores, por aquello de su mínima producción que los mantuvo a raya de cualquier incremento en su Presupuesto familiar.

Cada colonizador debe por aquel concepto alrededor de 6 ú 8 mil pesos bolivianos, sin intereses. Toda vez que hubo la oportunidad de notificar el cobro, los trabajadores plantearon una negativa, arguyendo la falta de medios para cumplir con esta obligación. De este modo, la promoción de otros programas para extender la colonización en otras áreas se encuentra estancada.

Aún para el caso del Proyecto San Julián, se espera la aprobación de un Presupuesto por parte del Gobierno.

Así viven en las tres zonas (Alto Beni, Chimoré y Yapacaní) que comprenden una extensión de un millón de hectáreas, más de 200 mil personas.

N COORDINADA ENTRE ISMOS SOLUCIONARIA OBLEMAS PENDIENTES

oblemas el gobierno debería preocuparse de solu- inicialmente en las siguientes medidas:
niveles de producción, debe realizarse una acción INC, el Departamento de Extensión Agrícola del ltura, en cuanto se refiere a cooperación técnica. ntos de zootecnia, sanidad animal y de comercia- entrar algunos programas de arranque en las n.
Salud debe enviar una Comisión para planificar l pública además de proporcionar la ayuda nece- edicamentos. El departamento de nutrición, o las gar deben realizar algunos programas de su espe- zonas.
de Educación debe proporcionar el número de e sean necesarios.
del Instituto Nacional de Colonización debe ser

ebe aprobar los proyectos que se encuentran con- la cría de búfalos, producción de cacao, coloniza- ganadero en Alto Beni.
sugerencias, es posible conseguir la solución par- nas que actualmente agobian a los colonizadores.

NIZADORES NSTRUIRSE

n la conciencia de los co- personeros del INC que l.
s las poblaciones existen regularmente montadas. ta, que hace algún tiempo ni se puso la alternativa antes que las lluvias des- dediquen a cuidar sus cul- s prefirieron lo primero una bonita escuela". Para e los cultivos, el INC des- ación del Programa Mun- es.
ación de maestros rurales

Los colonizadores tanto niños como adultos disfrutan de su cotidiano baño a orillas de los ríos que circundan las diferentes zonas, sin embargo esto no es suficiente para librarlos del asedio de las enfermedades.

Personeros del INC comprobaron que en Alto Beni existe un 80 por ciento de enfermos con tuberculosis y un 100 por ciento con parasitosis

El indice de natalidad es uno de los más altos de America, aumentando la mortalidad se le equipara

...lidad para coope... a la solución de ...los martes estare... lector desmenu... la vida nacional ...to fueron poster... falta de recursos ...os casos por po...

...notas presenta... COLONIZA— ...toda su dimen... ...tor ARTURO ...LARZA se preo... ...roblema y pre... ...r ni exagerar.

...BLE

...GANDARILLAS G.

...n desmayos y la ...a se mueve en con... ...e total abandono. ...lo en ambos ca... ...uce en el empobre... ...e suelos, produc... ...nal y por conse... ...seria. ...fue repetidamen... ...do en HOY, pero ...ello adquiere un ..., por cuanto per... ... INC confirma... ...rreno, lo que se ...o.

Policía peruana custodia a sindicado de ex- jefe de la Gestapo de Hitler

Altmann anunció que retornará a BOLIVIA

-LIMA, 24 (ANSA).— Una fuerte custodia policial protege desde la víspera al ex-nazi Klaus Altmann, sindicado por un diario francés y un magistrado alemán como el ex jefe de la "Gestapo" de Lyon, quien asesinó al líder de la resistencia francesa, Jean Meuil.

Altmann, quien ha negado ser el criminal de guerra condenado a muerte en ausencia, manifestó en declaraciones que publica hoy el diario "Correo", que se encuentra protegido por policías del Perú para evitar ser secuestrado por "algún comando antinazi".

Según Altmann, la protección policial le fue dada por una gentileza del gobierno a pedido de la embajada de BOLIVIA —donde reside habitualmente y cuya nacionalidad ha adoptado— "y que yo acepto gustoso", según afirmó.

Por lo demás, Altmann, quien durante la segunda guerra mundial fue solamente un militar alemán, según dijo, anunció que la próxima semana viajará a BOLIVIA "para levantar varios cargos lanzados en mi contra".

Por su parte, el diario "La Nueva Crónica", señalando las características novelescas que está tomando el caso, informa hoy que ha llegado a Lima un comando antinazi, integrado por dos personas que investigarán a Altmann.

Israel dispuesto a retiro de tropas del Canal de Zuez

Lo anunció jefe de Estado Mayor

-TEL AVIV, 24 (ANSA).—El ex jefe del estado mayor del ejército israelí, general Bar Lev, hizo saber hoy que Israel está dispuesto a retirar sus tropas del Canal de Suez, pero no precisó en cuantos metros.

El general declaró al diario "Haarez" que el retiro de las tropas israelíes podría llevarse a cabo en el cuadro de una normalización parcial de la situación. Sin embargo dijo que no era posible en el momento establecer la profundidad de una eventual evacuación de tropas.

En días pasados la prensa internacional difundió noticias según las cuales Bar Lev habría declarado en Washington que Israel estaba dispuesto a evacuar el Sinai hasta el "Paso de la Mitla", es decir una profundidad de 56 Kms. del cauce de agua cerrado desde la guerra de los "seis días" de junio de 1967.

El general desmintió tales informaciones afirmando que no había dicho que Israel estaba dispuesto a retirar sus tropas hasta ese límite.

PRESIDENTE ARGENTINO LLEGA HOY A ECUADOR

Visita de dos días

-QUITO (ECUADOR), 24 (ANSA).—El presidente de la República Argentina, teniente general Alejandro Agustín Lanusse, es esperado mañana (hoy), en esta capital para una visita oficial de dos días.

La comitiva del jefe de estado argentino la integrarán el ministro de Relaciones Exteriores de ese país, Luis María de Pablo Pardo, el subsecretario de comercio exterior, Jorge Emiliano Rondero y el administrador general de Yacimientos Petrolíferos Fiscales (YPF) general Omar Actis, junto con altos funcionarios.

Durante su breve estada en Ecuador, el presidente argentino sostendrá importantes conversaciones con su colega José María Velasco Ibarra, mientras que miembros de la comitiva también tratarán importantes asuntos con personeros del gobierno ecuatoriano.

Al término de la visita los dos mandatarios suscribirán un documento en que no sólo se abordan problemas bilaterales sino también temas de interés latinoamericano.

COLOMBIA: VORAZ INCENDIO DESTRUYE CENTRO COMERCIAL

-BOGOTA, 24 (ANSA).— Pérdidas calculadas en un millón y medio de pesos es el saldo de un violento incendio que estalló ayer en la zona comercial de Buenaventura, importante puerto sobre la costa del Pacífico.

El siniestro se inició en un camión estacionado frente a varios establecimientos comerciales.

Las llamas del vehículo alcanzaron los cuatro pisos que rápidamente fueron presa de las llamas. Pese a los esfuerzos de los bomberos varias casas de madera, un hotel, un restaurante y otros establecimientos fueron arrasados por las llamas.

De acuerdo con el informe de la policía, no hubo desgracias personales.

El fuego se inició a las 05.30 horas y fue dominado más de tres horas después.

Profesionales

Dr. Edgar Tardío Domínguez

MEDICO — CIRUJANO — OCULISTA

Especializado en la Universidad de París (FRANCIA). Miembro Activo de la Sociedad Francesa de Oftalmología e Instituto Barraquez de Barcelona (ESPAÑA). Ex-asistente del hospital HOTEL DIEU de París. — MEDICINA Y CIRUGIA DE OJOS, ESTRABISMOS CATARATAS, GLAUCOMA, DESPRENDIMIENTOS DE RETINA, TRANSPLANTE DE CORNEA, TRAUMATOLOGIA OCULAR, MEDICION DE LENTES, LENTES DE CONTACTO. — Consultorio: Federico Zuazo 1553. Teléfono 43235. Casilla 5081 — Atiende todos los días de 11 a 12 y de 16 a 20. SABADOS de 9 a 12.
ON PARLE FRANCAIS

Dr. José Morales Mendieta

CIRUJANO ESPECIALISTA

Post-Grado Universidad Nacional y Católica — Argentina — Enfermedades y cirugía del CUELLO — BOCIO — ESTOMAGO, — HIGADO y VIAS BILIARES — PANCREAS — INTESTINOS — HERNIAS — VARICES y sus complicaciones — CIRUGIA DE MAMA.

Consultas de Hs. 15 a 19. Edificio Cine Scala 3er. piso. Teléfono 22692 — 55945 — Casilla 4143.

Dr. Félix Saunero Rojas

GINECOLOGO OBSTETRA ESPECIALISTA

Ex residente de Ginecología Nº 1 de México D.F. Enfermedades de señoras — Atención Prenatal — Partos: Consultorio Belisario Salinas 228 — Consultas de 4 a 7. Teléfono Consultorio 41003 — Domicilio 20227.

DR. ANIBAL RIVERO DELFIN

MEDICO DE NIÑOS

Especialidad: en Londres y Santiago de Chile
Consultorio: Avda. 16 de Julio 1456, Edif. Sobima 3er piso. Teléfono 55742. Consultas de 17 a 20 Hrs. Domicilio: Urbanización San Miguel J. 26 — Teléfono 83629 Casilla 3601

Dr. Nils D. Noya Tapia

MEDICO PSIQUIATRA — PSIQUIATRA INFANTIL

U.M.S.A. Centro Médico Nacional de México D.F. — Consultorio: Mercado 1115 (Edif. Guerrero 3er. piso Of. 2 Teléfono 22162). Atiende de hs. 16 a 20 — English Spoken — Casilla de Correo 1395.

Dr. Eduardo Maldonado R.

PROBLEMAS DE LA PERSONALIDAD Y DE LA CONDUCTA

Comunica que a partir de la fecha recibirá a sus pacientes en su nuevo Consultorio del edificio "Victoria". Av. Arce esq. Goitia, segundo piso Telf. 23915.

PARTO SIN DOLOR Y SIN TEMOR

Dr. LADISLAO HERMOSA R.

OBSTETRICIA Y GINECOLOGIA

Cursos especiales durante el Embarazo. — Educación del parto.— Tratamiento de: Secreciones vaginales, Esterilidad, Acné femenino, Tratamiento de la enferma menopáusica.— Cauterización de úlceras. — Enfermedades ginecológicas en general. — CONSULTORIOS: Hs. 14 a 17, Edificio Asbún 4o. piso (Yanacocha esquina Mercado). — Teléfono 29463. Hs. 17 a 19 Comercio 819. — Telefono 23219.

Dr. Ferdín Humboldt Barrero

Médico de Piel

Consultas de 14. a 17:30 — Teléfono 40005 — 28649 calle Loayza Nº 250. Edificio Castilla 2do. Piso.

Limpieza en Seco "Europa"

Gamuza, antílope, visón, pieles, felpas, peluche terciopelo, vestidos de novia y fiesta, con lentejuelas, pedrería y perlas. Guantes de cuero, gamuza, previl. Ornamentos de iglesia, mantelería, cortinas. Camisas de etiqueta, juguetes de felpa y toda su ropa.
La limpiamos en seco en nuestra maquinaria superautomática la cual funciona con materia prima y la gama más delicada de desmanches europeos.
Avenida 6 de Agosto - Edificio "Diana" - Tel. 40221

IMPRESION DE
● DIARIOS
● REVISTAS
● LIBROS
● MEMORIAS
TEL 25166 AV. 6 DE AGOSTO 2170

usticia de Argentina conoce al peronismo mo partido político

allo de un magistrado

NOS AIRES, 24 (ANSA).- La justicia desesti- objeciones presentadas y reconoció hoy como político al "justicialismo" (peronismo) de esta aprobando su carta orgánica.

objeciones al reconocimiento del peronismo ha- planteadas por Ernesto Samartino, un viejo antiperonista, del partido radical.

omo basaba su apelación en que el peronismo, o, no era un partido democrático y que se or las únicas directivas de un jefe (el ex pre- an Perón, exiliado en Madrid).

ederal Leopoldo Insaurralde, sin embargo, al oposición y reconoció al partido justicialis- este había cumplido con el número de afilia- los requisitos legales necesarios.

Decepción en la NASA por actitud de Nixon

Reducción del presupuesto: 800 millones de dólares

Washington 24 (ANSA).- Gran desilusión para la Agencia Nacional de Aeronáutica y del Espacio: el presupuesto presentado hoy por el Presidente Richard Nixon (en la foto) al congreso prevé una reducción de 800 millones de dólares en la suma prevista para el ente espacial, que deberá renunciar a su ambicioso proyecto, concebido hace dos años, para el lanzamiento de una sonda automática hasta los planetas más alejados de la Tierra (Jupiter Saturno, Urano, Neptuno y Plutón). Hacia el fin de la presente década dichos cuerpos celestes se hallarán en una ubicación ideal para la exploración consecutiva.

Los 3.200 millones de dólares que el presidente propuso para la NASA en el ejercicio 1972-73, igualan las partidas de que dispuso este año, pero el orden de prioridades es distinto, porque en esta oportunidad predomina la investigación en el sector aeronáutico, que durante varios años permaneció en segundo plano respecto de las avanzadas en ciencia espacial.

El factor principal de los cortes resueltos por Nixon en los fondos que la NASA esperaba obtener para su fantástico proyecto, radica en la falta de entusiasmo de los científicos norteamericanos y de ciertos sectores del congreso, a pesar de los esfuerzos de la agencia espacial para reducir a 700 millones de dólares el costo de la múltiple exploración interplanetaria a que inicialmente se fijó en mil millones. La misma suma, millón más millon menos, que costó construír el dique de Asuán.

El Presidente Nixon canceló además el programa relativo a la preparación de un motor nuclear para cohetes vectores capaz de un impulso de 75 millones de libras, a utilizarse para lanzar las astronaves que llevarán al hombre a Marte, disponiendo que sea substituido con un vector nuclear mucho más pequeño (impulso 15 millones de libras) apropiado al lanzamiento de sondas automáticas hacia los varios planteamientos (uno por vez) del sistema solar.

Sigue en pie naturalmente, el proyecto relativo al "trasbordador espacial" que ocupa el sector central de la actividad de la NASA para el actual decenio y primera mitad del próximo pero Nixon ordenó a los dirigentes de Houston reducir en la mitad la cifra prevista para la construcción de dicha cabina "lanzadera", mezcla de cápsulas avión y cohete que, por ser utilizable muchas veces, podrá viajar entre la Tierra y los laboratorios orbitales a razon de cuarenta misiones anuales.

RSS reconoció Bangla Desh

hi 24 (ANSA). Soviética "ha re formalmente al do de Bangla gún anunció esta agencia noticiosa , ", confirmando es de fuente pe originadas en Da an circulado en fia en Nueva Del

rma pasan a ser países que han hasta ahora ofi- pública popu- la Desh.

e India, este esta sido reconocido ernos de Buthan emocrática. Ale- ia, Polonia, Che Dinamarca, ngolia, Nepal, ulgaria, Birma- s y Yugoslavia

ahora ninguna l de la URSS ha cer noticia algu na sobre la información de fuentes Bengalí.

La agencia noticiosa india seña que la comunicación sobre el reconocimiento por parte de la URSS fue anunciada oficial en Dacca a medianoch hora local

Dramática captura de un delincuente en Argentina

Tomó de rehén a un niño

.BUENOS AIRES, 24 — (ANSA).- La policia logró capturar hoy a un delincuente tras un dramático asedio de 9 horas durante el cual, el sujeto, pistola en mano,- mantuvo como rehén a toda una familia.

El delincuente, junto con dos compinches, había entrado a una lujosa vivienda para robar, en el residencial barrio de San Isidro.

Advertida la policia por un vecino, concurrió al lugar, pero dos de los ladrones lograron huir mientras el restante se atrincheró en la vivienda.

Tomando a un niño de 7 meses en sus brazos, el malhechor obligó a los restantes miembros de la familia a encerrarse en una habitación.

Con la policía rodeando la casa y el sujeto amenazando dar muerte a sus moradores pasaron nueve horas de intenso dramatismo. Por último, gracias a la mediación de la hermana del delincuente y un abogado, este accedió a entregarse.

La policía entonces, debió proteger al sujeto de las iras de los vecinos que querian lincharlo.

ISRAEL ATACO BASE DE SIRIA

Beirut, 24 (ANSA).- Un vocero militar sirio anuncio esta tarde que una escuadrilla aérea Israelí atacó a las 16 hora local de hoy una base de comandos al norte de Derra.

Los aviones dijo el portavoz fueron rechazados por la defensa siria No hubo pérdidas.

ncluyó ciclo fotográfico l astronavío "Mariner IX"

YORK, 24 (ANSA).- Terminó su pri- fotográfico el "Mariner IX" la sonda lanzada por Estados Unidos, propor- prueba irrefutable de que Marte es un colinas desérticas y profundos cañones . Las fotografías transmitidas duran- s veinticuatro horas revelaron a los del laboratorio de propulsión a cohete nuevas manchas obscuras, nuevos fenómenos geológicos desconocidos en la n la Luna, imposibles de explicar por

as placas recibidas indican la existen- conjunto d

Ecuador marciano como un candelero".
No se ha calculado la profundidad de la fractura, que tiene veinticinco kilómetros de ancho, y los científicos se abocan ahora a la tarea de establecerla mediante instrumental apropiado. Las fotografías "ponen en evidencia el proceso erosivo de la mesetas marcianas".
La imagen más espectacular del "planeta rojo" sigue siendo la transmitida por el "Mariner IX" a comienzos de la semana última en la cual se observa un sistema de cañones que da la impresión de un antiguo sistema fluvial, y suscita el pensamiento de que haya habido en otras epocas ... gran cantidad de agua.

Secretos cuestan a EE.UU. 80 millones de dólares

.NUEVA YORK, 24 (ANSA).- El mantenimiento de los llamados "secretos de estado" cuesta al gobierno norteamericano de sesenta a ochenta millones de dólares por año.

Así lo revela un estudio preliminar realizado por la oficina de contabilidad del Ministerio del Interior, por cuenta de la "comision de la cámara sobre informaciones gubernamentales".

Actualmente empeñada en una investigacion dirigida a esclarecer el costo de las operaciones con las que el gobierno evita la divulgacion de documentos y otros materiales definidos como "top secret".

La investigación será seguida de un debate publico que la misma comisión —bajo la presidencia del diputado William Moorehead, (demócrata de Pennsylvania)— abrira el seis de marzo para discutir los criterios en base a los cuales el gobierno federal no envia a conocimiento del congreso y del público, determinados documentos.
En cierto sentido se tratará de la continuacion a puertas abiertas del breve debate realizado por la comision el pasado verano, inmediatamente despues de la publicacion de los documentos secretos del Pentagono sobre la guerra en Vietnam (el llamado "dosier McNamara") por parte del "New York Times" y otros diarios.

Su cine para hoy

¡EL ETERNO TRIANGULO PASIONAL EN UN DRAMA DE HONDO CONTENIDO HUMANO...!

"La mujer infiel"

Maurice RONET · Stephane AUDRAN
Michel BOUQUET

ANDINA
MAYORES DE 18 AÑOS

EASTMANCOLOR

HOY Cine 6 de AGOSTO

CINE 6 DE AGOSTO

Matinée, tanda y noche. LA MUJER INFIEL (mayores de 18 años) con Stephane Audran y Michel Bouquet. Actualidades mundiales Nº 3/72. Precios matinée 3.60 y 4.10. Tanda y noche 4.80 y 5.30.

CINE 16 DE JULIO

Matinée, tanda y noche UN QUIJOTE SIN MANCHA. Precios matinée 4.10 y 3.60. Tanda y noche 5.30 y 4.80.

CINE UNIVERSO

Matinée, tanda y noche EL DUELO, en tecnicolor, con Kirk Douglas y Johnny Cash. (M. 16 años). Precios matinée 3.60 y 4.10. Tanda y noche 4.80 y 5.80.

CINE MONJE CAMPERO

Matinée, tanda y noche HISTORIA DE AMOR. Precios matinée 8.10 y 4.10. Tanda y noche 8.30 y 4.80.

CINE SCALA

Matinée A PLENO SOL con Alain Delon. Tanda y noche EL CURA CASADO con Rosana Podestá y Lando Buzanca. (P.M.). Noticioso EL MUNDO AL INSTANTE. Precios matinée 3.60 y 4.10. Tanda y noche 4.80 y 5.30.

CINE LA PAZ

Matinée, tanda y noche, EL REGRESO DEL PISTOLERO y LOS CABALLEROS DEL FOLKLORE. Noticioso EL MUNDO AL INSTANTE. Precios matinée 7.10 y 8.10. Tanda y noche 7.30 y 8.30.

CINE TESLA

Matinée, tanda y noche estreno en tecnicolor ANA DE LOS MIL DIAS con Richard Burton y Genevieve Bujold. Precios 7.30 y 8.30.

CINE MEXICO

Matinée, tanda y noche dobles APERTURA DE CLASES DE LA ESCUELITA DEL RELAJO y LA VIDA DE CHUCHO EL ROTO, a todo color, con Manuel López Ochoa. Precios M. 3.20 y 2.20. T. y N. 3.30 y 2.20.

CINE EBRO

Matinée, tanda y noche. Dobles PROGRAMAS CORTOS y LAS BOINAS VERDES. Precios matinée 2.60 y 1.60. Tanda y noche 3.20 y 1.60.

CINE ROXY

Matinée doble UNA BIBLIA Y UNA PISTOLA y SOLO SE VIVE DOS VECES. Tanda y noche dobles LOS IMPLACABLES y UNA BIBLIA Y UNA PISTOLA. Precios matinée 2.60. Tanda y noche 3.30.

CINE MIRAFLORES

Matinée, tanda y noche dobles LA VALIJA y LA VIDA CONTINUA. Precios matinée 2.60. Tanda y noche 3.30.

CINE TRIANON

Desde las 14 horas en funciones continuadas SANTIAGO GITANO y EL GATILLO LOS Y LOS MALDITOS.

CINE PRINCESA

Matinée HELGA Y MICHAEL Tanda y noche MAMA SA GRIENTA (mayores de años) Precios matinée 3.10, 2.60 y 2.10. Tanda noche 4.30, 3.80, 3.30 y

CINE ABAROA

Matinée, tanda y noche En tecnicolor EL BARQUE y MISION MARTE. Precios matinée 2.60 y 1.60. Tanda y noche 2.70 y 1.60.

CINE MURILLO

Matinée y tanda LOS CU POS TRASPLANTADOS GAPPA LOS MONSTRU DEL PACIFICO. Noche CAJA SINIESTRA y GAP LOS MONSTRUOS DEL CIFICO. Precios matinée y 2.10. Tanda y noche 2:10.

CINE VARIEDADES

Matinée LA HORA DE TAR y CUERPOS TRASPLANTADOS. Tanda: ESTAN DESNUDOS y CUERPOS TRASPLANTADOS. Noche ESTABAN DESNUDOS y HORA DE MATAR. Precios matinée 2.60 y 1.60. Tanda noche 2.70 y 1.60.

CINE ESMERALDA

Matinée, tanda y noche bles EL PROFESOR PATO NICO y DIOS LOS CRIA RINGO LOS MATA. Precios matinée 2.60. Tanda y noche 2.70.

CINE ILLIMANI

Matinée, tanda y noche bles AJUSTE DE CUENTAS y LA ESPIA QUE CAYO DEL CIELO. Precios: matinée y Tanda y noche 1.60.

CINE 10 DE NOVIEMBRE

Matinée LOS CUERPOS TRASPLANTADOS y LA LA DEL TERROR. Tanda noche LOS CUERPOS TRASPLANTADOS y LOS DESNUDADOS.

TEATRO MUNICIPAL

Noche (21:40). Cía. Teatro del Pueblo en el éxito de GENERALES. Los estudiantes menores de 18 que asistan con sus padres pagan el 50% de entrada a platea. Precios 12.— 8.— y 5.—

CINE IMPERIO

MANUEL LOPEZ OCHOA * ARMANDO SILVESTRE
ARIADNE WELTER * FELIX GONZALEZ en

ACCION Y SUSPENSO SIN LIMITES

MAÑANA EXTRAORDINARIO ESTRENO

PACTO DE SANGRE

MATINEE-TANDA Y NOCHE DOBLES con
"LA VENGANZA DE HURACAN RAMIREZ"

4a. SEMANA DE ARROLLADORES EXITOS!!

¡PARA REIR... Y PECAR!

el cura casado

ROSSANA PODESTA · LANDO BUZZANCA
BARBARA BOUCHET · MAGALI NOEL
LUCIANO SALCE · ENRICO MARIA SALERNO

Un film producido y dirigido por MARCO VICARIO

EASTMANCOLOR

HOY GRAN SUCESO CINE "SCALA"
EN FUNCIONES DE TANDA Y NOCHE

PROH. MEN. 21 años

INGRESO CON CARNET DE IDENTIDAD

ES OTRO SENSACIONAL IMPACTO DE "INCOFISA LTDA".

DONDE USTED VE ESTA MARCA

... habrá encontrado verdadera CALIDAD

Sociales

-El Subsecretario de Relaciones Exteriores y la señora de Vilda, ofrecerán una recepción de despedida el próximo viernes 28 del mes en curso en el Circulo de la Unión a las 19 horas.

ROTARY CLUB DE LA PAZ

Para el sábado 5 de febrero el Rotary Club de La Paz prepara un tradicional Baile de Disfraces y Fantasía que se realizará en el Club de La Paz con objeto de recaudar fondos destinados a obras sociales para la comunidad.

* * *

EMBAJADA DE ITALIA

El embajador de Italia Jean Mario Notti ofreció un cóctel en honor de S.E. el embajador Carmerone Capano, secretario general del Instituto Italo—Latinoamericano de Roma que visita varios países de América Latina.

* * *

Fue felicitada por sus amigas con motivo de su cumpleaños Alicia Bilbao de Mendoza.

* * *

Colette Durán agasajó con un almuerzo a Tatiana La Fuente, Marina Prada y Ana María Soliman nadadoras de Cochabamba que concurrieron al Campeonato Nacional de natación.

* * *

En el Club de La Paz se realizó la fiesta que ofreció la Federación Departamental de Natación a las delegaciones de Beni, Santa Cruz, Potosí, Tarija, Cochabamba, Oruro, Corocoro, Cataví y La Paz que concurrieron al XIV Campeonato Nacional de Natación que se realizó en esta ciudad.

* * *

-Vicky Salinas de Soria ofreció ayer un té a sus amigas.

* * *

-Marcelo Montes de Oca fue felicitado por sus relaciones sociales.

* * *

-Viajó a Arica Lola Zambrana de Chiapec y su hija Cinthia.

* * *

-A Estados Unidos de Norte América Humberto Postigo su esposa María Luisa Dupleich y sus hijas Roxana y Sonia.

* * *

-A Potosí Jorge Gandarillas y Carlos Holguín.

* * *

DON RICARDO MALDONADO

-Ayer fueron sepultados los restos mortales de Don Ricardo Maldonado conocido y apreciado miembro de nuestra sociedad que falleció en esta ciudad.

Numerosos amigos y parientes concurrieron al sepelio.

CONSEJOS UTILES

EDULCORANTES

Si necesita usted usar la mitad de una tableta de sacarina unicamente, colóquela de canto sobre la mesa y dele un ligero golpecito con la cuchara de café. Nueve de cada diez veces se partirán perfectamente a la mitad.

Cuando se trate de edulcorantes liquidos, si una sola gota le resulta demasiado dulce, vierta agua hirviendo en un frasquito del producto que contenga únicamente la mitad. Sacúdalo bien y su poder edulcorante quedará reducido a la mitad.

CUANDO PLANCHE CAMISAS DE HOMBRE

Si son de manga larga, abotone éstas debajo de la tabla de planchar para evitar que los puños toquen el suelo y se ensucien.

UN SUAVIZANTE PARA PIES Y MANOS

-Remoje sus pies y sus manos una vez a la semana en una mezcla hecha con un 50% de agua y otro tanto de aceite para bebé para suavizarlos y darles un descanso. (El agua debe estar tibia).

ALGO SOBRE LOS VENDAJES

Si se hace necesario vendar a una persona por haberse lesionado un músculo del torso o una costilla, digamos, conviene seguir este procedimiento: en vez de ponerle las vendas sobre la piel, déjesele la camiseta y hágase el vendaje sobre ella porque es efectivo y mucho menos incómodo para el paciente.

Las vendas sobre la piel producen irritación y a veces causan tanta molestia como la misma lesión. Cuando un médico hace el vendaje, usualmente pinta primero la piel con alguna substancia, una tintura de benzoína, por ejemplo, que reduce o impide la irritación.

Las vendas deben usarse sólo por el tiempo indispensable pero es común la tentación a usarlas por más tiempo, porque dan una sensación de alivio.

SEDA BRILLANTE Y APLICACIONES PARA UNA NUEVA MODA

El estilo "pop" con extrañas aplicaciones. Un curioso modelo compuesto por amplios pantalones gaucho. Hallazgo juvenil.— ROMA (ANSA).— Especial de Paola Berri— Por el momento, el estilo "pop", con aplicaciones extrañas en seda brillante sobre seda brillante se reserva únicamente para ocasiones nocturnas. Pero dentro de poco, la nueva moda lanzada recientemente en Gran Bretaña y en Francia, será tan universal que se tornará clásica para casi todo el guardarropa juvenil. Naturalmente el estilo "pop" está dedicado a las señoras jóvenes, que creen en la moda espontánea y muy elaborada, siempre con características y detalles de improvisación. El estilo "pop" gusta porque es divertido y desenvuelto, porque permite colores desenfrenados, consiente diseños extraños populares y no más abstractos, como sucedía hace algún tiempo.

LA COMISION NACIONAL DE REFORMA UNIVERSITARIA

se adhiere al duelo nacional con motivo del infausto fallecimiento del que en vida fue:

ANICETO SOLARES LLANOS

(Q. E. P. D.)

Ex-Ministro de Educación, ex Rector de la Universidad de San Francisco Xavier, eminente hombre de ciencia, que dio prestigio al país con su obra de investigador, dedicando su vida a la docencia universitaria, a la promoción de actividades sociales y al bien común de la Nación.

La trayectoria científica y cívica del Dr. Aniceto Solares constituye un ejemplo imperecedero para la juventud universitaria del país.

La Paz, 24 de enero de 1972.

RESULTADO DEL SORTEO "CONCURSO "HOY • DISAS"

CONCURSO hoy -DISAS

VAYA GRATIS AL CINE Y ADMIRE LOS EXITOS DE "DISAS"

1	2	3	4	5	6	7	8	9	10	11	12
T	E	M	P	O	R	A	D	I	S	T	A

SALIERON FAVORECIDAS CON UN PASE POR SEMANA LOS SIGUIENTES:

- **RICARDO LARA DAVILA Jimenez esq. Santa Cruz 180**
- **JACOBO NEMER Sagárnaga 213**
- **BEATRIZ ROCABADO T. Batallón Sucre 531**

ESTAS PERSONAS DEBEN PASAR POR LAS OFICINAS DE "DISAS", POTOSI 1007 2o Piso A RECOGER SUS PREMIOS.

RUMBOS DE LA CIENCIA Y LA TECNOLOGIA

UN NUEVO SISTEMA PARA EXAMINAR LOS DIENTES

Por
WALTER FROH FROEHLICH
Redactor de IPS

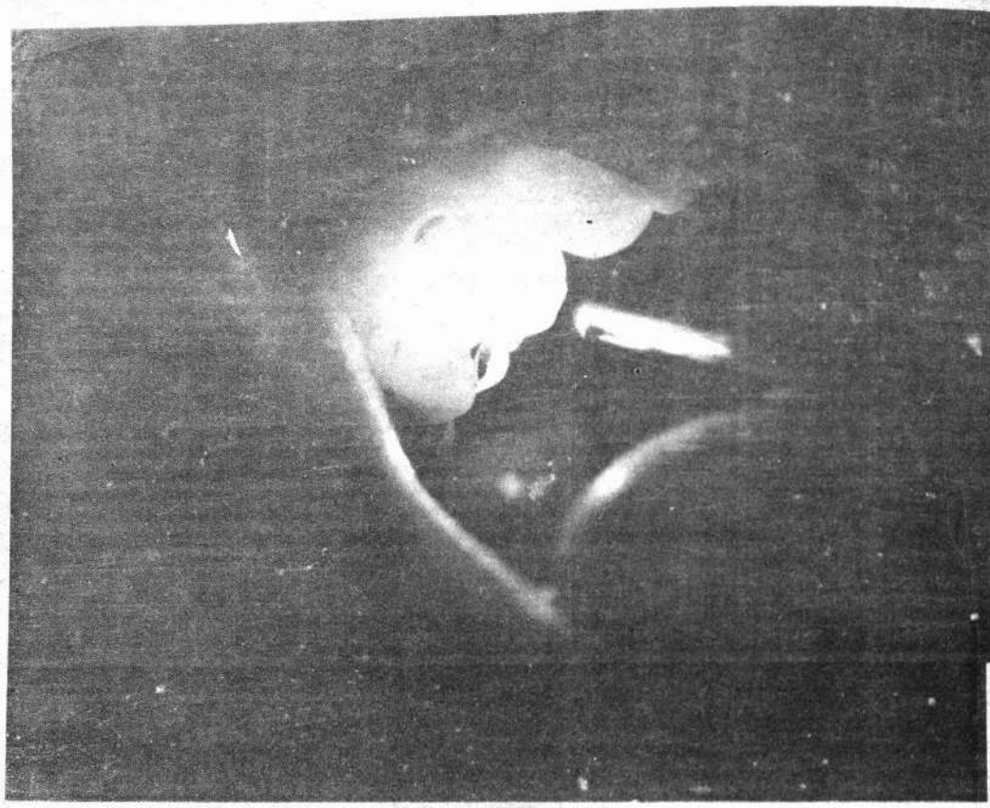

-DIENTE RE[...] Fotografía de [...] tra cómo ve un [...] tista que está [...] boca de un pacie[...] de la técnica de [...] ción, que está [...] los Estados Uni[...] en extremo brill[...] instrumento de [...] con filamentos, [...] través de un co[...] derecho de la bo[...] oscura que se ve[...] superior del dien[...] da por un empaste.

TRANSILUMINACION ES MUCHO MEJOR

Más rápido y económico para diagnosis

-La selección de niños y adultos que necesiten atención dental, puede llegar a ser posible mediante el examen de dientes con transiluminación, o sea, colocando una luz en extremo brillante detrás de los dientes que los hace transparentes, permitiendo así que cualquier anormalidad sea visible. Este método científico en los Estados Unidos es cada día más factible por razón del desarrollo defuente de luz fría e intensa, resultado de lo que es conocido con el nombre de "tecnología de óptica defilamentos".

-El dentista, además de mirar los dientes de una persona durante el examen de éstos, también puede ver a través de ellos con la ayuda de una nueva luz, que es en extremo brillante, sin usar placas fotográficas de rayos X.

Lo que hoy llamamos "transiluminación" no es un concepto nuevo, pero sólo hasta hace poco ha llegado a ser práctico, gracias a una técnica que lleva el nombre de "óptica de filamentos".

En los Estados Unidos hay un laboratorio de investigación industrial que ha estado desarrollando esa técnica, el cual ha anunciado que ésta se encuentra lista para ser usada ampliamente, en especial para examinar los dientes de los niños.

Dicha técnica acaso haga posible el examen en masa de niños y adultos, por técnicos y ayudantes debidamente adiestrados, los que se encargarían de sugerir, a quienes lo necesitaren el cuidado técnico de un dentista.

La transiluminación no ha sido factible sino hasta ahora, como procedimiento rutinario, porque las luces que son suficientemente brillantes para resplandecer a través de los dientes por lo general han sido demasiado fuertes para su uso dentro de la boca. También esas luces se calentaban demasiado, siendo así muy incómodas para el paciente.

Los aparatos de óptica con filamentos son pequeños, pueden proporcionar una luz fuerte y permanecer fríos, aunque sean usados por un espacio de tiempo relativamente largo. El instrumento fuente de luz es flexible y puede fácilmente ser movido de un lado a otro dentro de la boca, incluso cuando sean niños los que están bajo examen.

Al ser iluminado en esa forma, un diente sano se torna transparente. La caries de un diente aparece como una sombra bastante oscura. Los empastes se ven como puntos negros o líneas También se divisan claramente la acumulación de residuos de alimentos y las secreciones bucales, llamadas tártaro o cálculo, las que se adhieren a los dientes y requieren su remoción por un dentista.

Los abscesos en los dientes también pueden ser diagnosticados, muchas veces en su primera etapa, cuando la detección por otro medio es difícil.

En la actualidad, los dentistas examinan los dientes, para saber si hay o no afecciones o defectos, observándolos cuidadosamente y explorando con instrumentos. Después, por lo general, toman placas fotográficas de rayos X para mirar dentro de un diente que parezca enfermo.

Pero el resultado de ese examen no es conocido sino hasta que dichas placas fotográficas sean reveladas y analizada[...] transiluminación permite el análisis instantáneo. Sin embarg[...] no produce una radiación ionizante que sea perjudicial [...] se usa adecuadamente.

También es eliminada la desventaja de las placas fo[...] cas de rayos X, cada una de las cuales va encerrada [...] envoltura que tiene que ser sostenida firmemente dentro [...] boca, el aparato de óptica con filamento es, aproximada[...] te, del tamaño de un pequeño destornillador, con una [...] uno de sus extremos. Dentro de ese parato hay hebra[...] lamentos de vidrio. Cada filamento transmite luz al [...] to más cercano. Cada hebra crea una senda flexible para [...] en forma tal que ésta, en el momento de entrar en la hebra [...] plandece en el otro extremo, aunque la hebra esté torcida.

La intensidad de la luz puede ser ajustada según se [...] Aparte de sentir el aparato en la boca, el paciente no tie[...] guna otra sensación durante el procedimiento. Con la ayu[...] esa luz tan brillante, el dentista puede claramente ver el [...] de la boca, y por medio de la transiluminación puede [...] lo que algunos expertos describen como una "inmediata [...] viente placa fotográfica de rayos "X" de cada diente. Esa [...] grafía es de tres dimensiones, mientras que los rayos X co[...] tes son solamente de dos dimensiones.

En 1927, la transiluminación fue sugerida como una [...] dental prometedora, pero en ese entonces no había mat[...] de iluminación disponibles.

Un instrumento iluminador dental de óptica con filam[...] es analizado actualmente por dos divisiones de la Com[...] Farmacéutica Warner—Lambert, de Morris Plains, Esta[...] Nueva Jersey. Una de esas divisiones, la Corporación [...] cana de Optica, de Southbridge, Estado de Massachusetts [...] tución pionera en óptica de filamentos, trabajó con [...] en la División Dental de Lactona, de Warner—Lambert, [...] desarrollo del mencionado instrumento.

Después de varias pruebas, los técnicos del Instituto de [...] vestigación Científica de la Compañía Farmacéutica de Warn[...] Lambert, declararon que la transiluminación es un método [...] pido y económico para mejorar las técnicas de diagnóstico [...] gregaron que, al parecer, la transiluminación es especialm[...] apropiada para los niños, porque el esmalte de sus dientes [...] más delgado que el de los dientes de adultos y que, por co[...] guiente, permite que la luz pase a través de ellos con mayor [...] cilidad.

SUEÑO PLASMADO EN METAL

El conocido cincelador georgiano Irakli Ochiauri, ha recibido el Premio Nacional de la URSS, de 1971.

El crítico de arte Nikita Vóronov, habla acerca de las obras de este gran maestro.

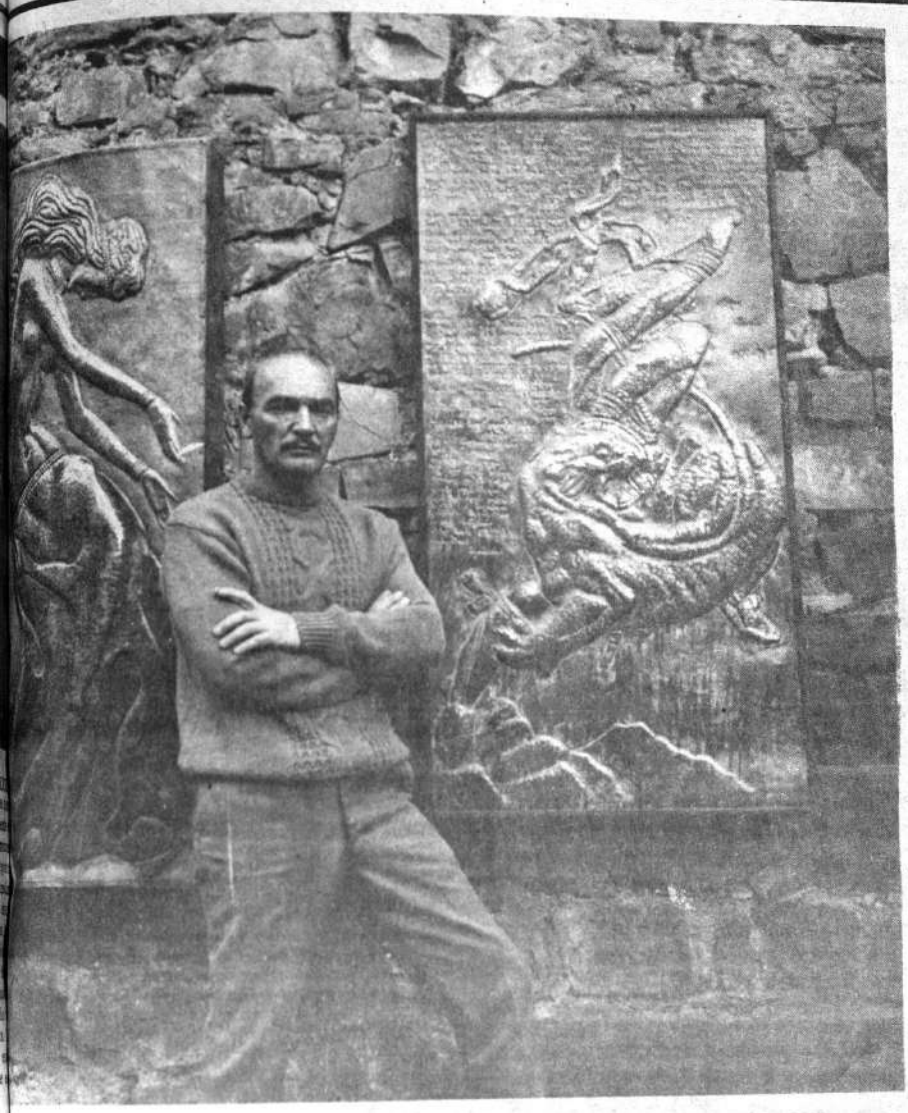

Se llama Irakli Ochiauri. Es artista emérito de la RSS de Georgia y mereció el Premio Estatal de la URSS en 1971 (Foto APN).

Cuando hace unos años vi por primera vez el taller Irakli Ochiauri, vi adosa a una pared los perfiles de rostros, de una muchacha muchacho, cincelados en metal. Diríanse enormes tro de decoración. Entonces pareció que para un cince en metal esos rostros e demasiado grandes. Pa algún tiempo volví a en su lugar de destino, la sala de registro de ma nios del Palacio Nupcial en Tbilisi, acababa de inau rse.

Allí no semejaban grandes y fríos : sonreían los novios, parecía que los decían. Ese trabajo fue de minado "La novia y el no". Irakli cinceló también para el Palacio Nupcial tres enormes placas : "El Amor" "La Boda" y "La Felicidad"

— La mejor de la serie es "La Boda. Su composición es más sencilla, natural y sabía por su expresión clásica. Estas tres placas simbolizan la progresión de los sentimientos "El Amor" es algo demasiado tímido, confuso, inseguro. Si se mira esta placa aislada de otras se corre el riesgo de no comprenderla del todo. Pero el mismo tema tiene desarrollo en "La Boda" y esto coloca al "Amor" en determinada línea emocional que le imprime la precisión necesaria. En "La Boda", a pesar de su discreción, los sentimientos alcanzan escala y expresión verdaderamente humanas. La tercera placa es "La Felicidad". Todo el mundo sabe lo difícil que es representar, la felicidad, pues para cada quien es distinta. Por eso quizás tenga razón el artífice al representar a un padre joven, apoyando una rodilla en la tierra, el brillante sol con rayos parecidos a pétalos de rosa, y la criatura que tiende los brazos hacia la madre. . .

Este fue el primer experimento de Irakli Ochiauri en el cincelado monumental. En esta obra el artista no consiguió todo lo que deseaba, pero el experimento le convenció de que el cincelado puede resistir los tamaños grandes. Sólo requería encontrar un idioma artístico que correspondiese al tamaño de la otra.

Irakli Ochiauri es escult y además uno de los mejore cinceladores en metal. Este antiguo arte estaba ya bastante olvidado cuando en 1953 Ochiauri cinceló en una hoja de latón el retrato de su maestro y después empleó el cincelado como elemento decorativo de un monumento. Así renació el arte de cincelar, primero en Georgia y, después, en todo el país. Por eso se puede considerar a Irakli Ochiauri su patriarca.

Causa honda impresión la placa de latón representando el baile nacional "Jorumi". Encanta el movimiento de los bailarines, la rítmica de sus cuerpos, el compás de la muda música. Los procedimientos de interpretación son parcos : parece que el artista se limitara especialmente, para no distraer la atención de lo principal: el impetuoso ritmo y el plasticismo trope del movimiento. El arte de Ochiauri se reveló en esta obra de forma aguda, dinámica y moderna.

Además de las placas dedicadas a acontecimientos históricos, a costumbres y ritmos populares y a las melódicas canciones georgianas, agrupadas en el ciclo "Canto" a Georgia", el artista continúo trabajando con tesón en el cincelado monumental. Adornó con sus obras los interiores del edificio de la Editorial "Enciclopedia Georgiana Soviética", construído hace tres años. Su última obra es el gran friso "Secuestro del Sol" para los interiores del pabellón soviético de la Exposición Mundial en Osaka, en 1970.

A las hojas de metal supo darles color elaborándolas de manera especial con distintos compuestos y fuego. Toman matiz cobrizo las grupas de los caballos, arde brillante el sol... : Las formas de este bajo relieve cincelado en metal son jugosas y acabadas y el talento del artista se revela con particular fuerza.

La concesión del Premio Nacional de 1971 a Irakli Ochiauri es la consagración de su talento y de sus grandes méritos en el renacimiento de este antiguo arte. (APN).

Una de las obras más celebradas de Ochiauri se llama Otoño, Vendimia. Fue cincelada por el artista georgiano.

Y este panel : "Trescientos hombres de Aragvi", que está expuesto en una estación de metro en la ciudad de Tbilisi. También fue cincelado por Ochiauri. (Foto APN).

hoy
DIARIO DE LA MAÑANA

La Paz, martes 25 de enero de 1972.

A PLENA VOZ

OPINAR SIN INTENCION DE DAÑAR

Todos los dias sucede lo mismo. Las redacciones de los medios de comunicación reciben de cenas, centenas de cartas, en las que se mencionan diferentes aspectos de la vida nacional. Las críticas, empero, son casi siempre de orden personal. Están escudadas, además, por el anónimo.

Es muy difícil seleccionar —y no es exageración sostener que ni siquiera el uno por ciento del contenido de esas cartas, sirve para publicar— alguna nota que realmente construya.

En otros países, la contribución de los lectores a sus diarios preferidos es importante. Gran Bretaña es, quizá, el país donde está más difundida la costumbre de enviar cartas a los diarios. Y los diarios, en general, cuidan la sección en la que publican esas cartas comentándolas o no. Un periodista italiano, Luigi Forni, dice que los ingleses, mediante esta correspondencia a los diarios, se confiesan. Y la consecuencia es que el diario mismo se convierte en una especie de confesor. Los temas de las cartas son variadísimos. Abarcan todos los aspectos de la vida política, económica, social, todos los problemas individuales, colectivos, las rarezas en materia de gustos y opiniones o aspiraciones, toda la gama de los sentimientos íntimos. El resultado es, por un lado, un vasto sistema de comunicación humana, pues la lectura de una carta puede inducir a otros lectores a contestarla, estableciéndose así, inopinadas relaciones personales sobre tal o cual programa. Por otro lado, el observador atento puede indagar el alma de la población entera a través de lo que la gente expresa en las cartas de los lectores.

Este es el motivo principal que induce frecuentemente a los diarios mismos a intervenir formulando una o más preguntas para que los lectores las contesten. Por ejemplo, recientemente, "The Sun" preguntó: ¿Ha sentido usted la falta de algo, después de haberse casado. . . ? Hubo una verdadera avalancha de cartas, de todo tipo y tono. Una señora, por ejemplo, dice lamentar que su marido no silbe canciones cuando está en el cuarto de baño, como lo hacían su padre y sus hermanos. Un señor respondió a su vez que extrañaba las noches transcurridas en los "pubs" —cales para hombres en los que se bebe pero más eso se está entre amigos— y los tiempos felices en podía disponer de todo sus sueldo para sí. En el terreno anecdótico.

Sin ir muy lejos, Argentina, y también Colom y ahora en menor medida Chile, traducen, a tr de las cartas de los lectores, importantes sugesti en todos los órdenes. Componen, de esa ma una especie de espejo expresivo de las ideas y mientos de la población. Convirtiéndose en medio de comunicación humana.

Aquellos que nos han escrito censurando lo dido con la Comisión de Reforma Educativa, los se refieren a la discutida situación de borrar o no rrar las siglas de los dos partidos más importa del país, o de analizar la vergonzosa actitud náticos del fútbol, lindando en brotes de odios gionalismo tendrían que revisar su actitud. truyan y no malgasten el tiempo dedicándose car anónimamente a fulano o zutano, mientras esa comisión, de tales organizaciones políticas sectores que pertenecen a determinado club. La nión sana, constructiva, será siempre bien rec Cuando, de por medio no exista el interés para perjudicar a alguien ¿No les parece...?

Rodrigo

PERSONAS Y HECHOS

LA PRISA DE J. STEWART

Todavía lo vitoreaban. Minutos antes había recibido su premio. El público se retiraba del autódromo Municipal, cuando Jackie Stewart, el formidable campeón mundial de automovilismo, abordó un automóvil y escoltado por dos motociclistas se dirigió rápidamente al aeropuerto de Ezeiza.

En Buenos Aires, todos los comentarios giraban en torno a la excepcional demostración que había dado el piloto escocés pero muy poca gente se dio cuenta de lo que sucedía. Poco antes de la medianoche del domingo, partía rumbo a su país.

El volante apresuró su viaje de retorno a su país, apenas concluida la prueba de la tarde, en razón de hallarse gravemente enfermo, en su país de origen, un familiar cercano, situación esta que mantuvo seriamente preocupado a Stewart durante su permanencia en Buenos Aires, lo cual no le impidió ganar brillantemente la primera prueba para el campeonato del mundo por este año.

MOLESTIA INUTIL

-"Luisito, lávate la cara porque tiene que venir tu tía Matilde". "Está bien, mamá, pero ¿Y si me lavo y después no viene?"

NOVATOS

-"¿Ves? este es el árbol de la leche". "¿Ah, sí? ¿Y de qué lado se ordeña?".

BORRACHERA

-"¿Cuánto cuesta la entrada?" "Veinte pesos". "Pero si ayer pagué diez.." "Lo sé, pero hoy usted ve doble.."

BUZON del Día

MORAL

-La moral es como todos los regímenes: prohibe todo lo bueno.

Fernand Vandéren, Gens de qualité, "Minimen" (1938)

-Sólo son buenos moralistas los que no se ocupan de la moral de los demás.

Maurice Sachs (1906)—(1945), Derriere cinq barreaux

COBARDIA

-El hecho de lanzarse en medio del enemigo puede ser señal de cobardía.

NIETZSCHE

-La causa de que permanezca en pie la mentira y de que el instante en que la verdad triunfe haya retrocedido hasta desaparecer de nuestra vista, es la falta de energía viril y de noble sinceridad. La cobardía es la enfermedad de que más aqueja en nuestra época.

ROUSSEAU

EL METICULOSO

-"¿Jugamos a pares nones?" "Sí, yo escojo pares, ¿Y tú?"

MIOPIA

-"Doctor, ayúdeme de que me casé, no ver ni una peseta".

GENTE-GENTE-GENTE-GENTE-GENTE-GENTE-GENTE

RECORD

-CORRIENTES (ARGENTINA) 24 (ANSA).—El nadador correntino Luis Aguero "Mojarrita", estableció esta noche un nuevo record mundial de permanencia en el agua atado de pies y manos: 51 horas 2', superando en 7 minutos la marca de su compatriota Agenor Almada, que era de 50 horas 55 minutos.

La tentativa había comenzado el viernes a las 0.50, realizandose en aguas del rio Paraná, frente a la Avenida Costanera, a la altura de calle Junín.

"Mojarrita" se mantuvo enbuenas condiciones físicas y anímicas durante casi todo el transcurso de la prueba, declinando en las últimas horas por razones propias de la difícil proeza. Salvo una hemorragia nasal sufrida anoche, pero que pudo ser neutralizada por los médicos, no experimentó otros tropiezos de importancia.

El sueño comenzó a dominarlo hacia el final de la tentativa y en esos momentos dramáticos el aliento de 5.000 personas que se congregaron en la Avenida Costanera sirvió para darle ánimos y disipar un tanto el peligro de un desenlace que frustraba sus aspiraciones.

REVOLVERES DE JUGUETES

CATANIA, 24 (ANSA). Fue arrestado un mecánico de Catania, Guglielmo Pomari, de 25 años, que transformaba revólveres de juguete en armas capaces de disparar balas verdaderas. El mecánico tenía un verdadero arsenal : 224 revólveres, cien silenciadores y varias pistolas automáticas que fueron secuestrados.

SIN CHRISTIAN P... CON OTRO BARNA...

CIUDAD DEL CABO, 24 (A... trasplante del corazón fue realiza... éxito en el Hospital "Groote ... Ciudad del Cabo, por primera ... intervención del profesor Chris...

Se trata del noveno trasplante ... en el hospital de esta ciudad y ... mo en Sudáfrica en estos últimos ... años. Los otros dos fueron ... Durban.

Un boletín difundido por el ... Schuur" precisa que la intervenci... duró unas siete horas, fue dirigida ... hermano del pionero de los trasplan... cos, el doctor Marius Barnard, con ... laboración del equipo de médicos ... pital.

Christian Barnard partió el ... sado con su segunda esposa ... Deirdre para un crucero de 35 d... rica Latina, a bordo de una nave ... jeros.

En el boletín del "Groote Schuur" ... ma que el paciente es el ex mi... Montgomery, de 41 años, quien ... del corazón desde 1967. El ... donante no se dio a conocer.

Después de la intervención las ... nes del paciente han sido definid... factorias", pero no se proporcion... talles.

Dos de los pacientes operados ... profesor Barnard están vivos todav... Dorothy Fischer, a quien se le hizo ... tado un corazón nuevo en 1958, y ... Visser, sometido a intervención en ... C. Barnard fue el primer médico en ... mundo que efectuó un trasplante de ... zón en el paciente Louis Washkansky, ... rió algunos días después.

ara rehabilitar ferrocarriles:

OTORGARA CREDITO DE $US. UN MILLON: NN. UU.

DESEMBOLSO SERIA EN JUNIO PROXIMO

Naciones Unidas o-
gará un credito de al-
más de un millón de
res para lograr la
bilitación de la Em-
a Nacional de Ferro-
iles.
s fondos de acuerdo
declaraciones del re-
entante de Naciones
las en Bolivia, Juan
e, corresponden a
edido del gobierno
la ampliación de asistencia técnica a ENFE.

El crédito que será sometido a aprobación del Consejo Administrativo del organismo internacional en junio próximo tiene buenas perspectivas debido a que el informe preparado por una comisión conjunta de Naciones Unidas y Banco Mundial que abandonó el pais el domingo último, es altamente positivo en su evaluación.

La asistencia técnica a la Empresa Nacional de Ferrocarriles, fue propuesta por el Banco Mundial, como uno de los requisitos indispensables para la concesión del crédito de 35 millones de dólares, cuya firma fue anunciada para el mes de marzo del presente año.

La asistencia técnica tiene proyectado el adiestramiento técnico y administrativo del personal de ENFE, a objeto de hacer de la firma una empresa óptima. Se informó.

La comisión conjunta del Banco Mundial y Naciones Unidas, presidida por Frank Chapman, efectuó evaluación del trabajo realizado por la firma consultora francesa SOFRERAIL, así como su aplicación de parte de la Empresa Nacional de Ferrocarriles. Los comisionados calificaron como "muy positiva" la labor de SOFRERAIL y de "beneficiosa" su aplicación, especialmente en lo referente al aspecto técnico.

or decisión del Presidente:

Fue intervenida Lotería Nacional

INVESTIGARAN DESFALCO DE FONDOS

ntervenida la Lotería
al por orden del Pre-
de la República, con
e investigar un pre-
sfalco de fondos.
nte Resolución Su-
el Gobierno designó
el José Eguino como
er de la entidad,
posesionó en la vis-pera en presencia del ministro de Salud, Carlos Valverde, ministro secretario de la Presidencia, Alfredo Arce y del Gerente General de la Lotería, Alberto Alvarez.

En la oportunidad Valverde manifestó que "frente a las alarmantes informaciones de prensa en sentido de haberse producido serias irregularidades, el gobierno ha querido salvar la suerte de la entidad, estableciéndose que a la brevedad posible se inicien las investigaciones destinadas al esclarecimiento de los hechos".

Por su parte el gerente Alvarez mostró satisfacción por la interventoria prometiendo cooperar al coronel Eguino.

El acto se cumplió en el edificio de la entidad benefactora.

COCHABAMBA: EL PALACIO DE COMUNICACIONES SERA CONSTRUIDO EN TRES FASES

El Palacio de Comunicaciones de Cochabamba será construido en tres fases, de acuerdo a la convocatoria lanzada por el Ministerio de Transportes y Comunicaciones

La primera fase estará integramente destinada a la instalación de los servicios de la Empresa Nacional de Teleco municaciones (ENTEL), que atenderá en sus oficinas servicios de telex, telefonía, telegrafos y radiofonía.

Serán instalados, de acuerdo a los informes modernos equipos de transmisión y recepción. Asimismo las dependencias contarán con una biblioteca especializada, sala filatélica, estacionamiento de vehículos y todas las comodidades para el usuario

La segunda y tercera fases de construcción comprenderán, la instalación del servicio de correos, con toda sus dependencias anexas.

El proyecto del Palacio de Comunicaciones de Cochabamba, ubicado en las avenidas Perú y Ayacucho, prevé la construcción de un edificio de siete pisos

IO PARTICIPO EN EL RTIDO DE LA UNION

os Gamboa dirigió una nota aclaratoria a la dirección de
arlando su posible participación en el Partido de la Unión
a Boliviana.
n sobre el particular dice textualmente:
orno a esta capital, el dia de hoy, he sido ingratamente sor
on la inclusión arbitraria e inconsulta de mi nombre en un
que bajo el epigrafe de PARTIDO DE LA UNION NACIO
BOLIVIANA registra un importante matutino local en su
domingo pasado.
do la falta de seriedad de los autores de un hecho por de-
nsable y agradeciendole quiera dar publicidad en las co-
prestigioso órgano de prensa de su digna dirección, a la
aración, hago propicia la oportunidad para testimoniarle
raciones de atención y respeto"

ICITAN A MINISTRO EDUCACION: REFORMA

Departamental de FSB
terio emitió un pronun-
poyando al ministro de
Mario Méndez, por su
bre actitud de la Comi-
rma Integral de la Edu
no cumplió su función
e valiente y clara la de
Méndez al senalar las
del izquierdismo in
el magisterio y en la
de Reforma Educativa
nsado al pais el grave daño de obstruir sus sanos propósitos de conducción de la juventud por vías de un científico, sincero y real nacionalismo"

Felicita también al gobierno por "haber dado una lección de honestidad y patriotismo" y censura el comportamiento "poco decoroso" de algunos miembros de la comisión. Firman el pronunciamiento Armando Luna, Elsa de Graf y María Luis de Arandia.

LARA SOBRE ESCANDALO DIRIGENTE CAMPESINO

campesino de la provincia Ingavi, Dionicio Taco, rechazó haber partici-
e calidad "un hecho de escándalo que produjeron los seudo dirigentes
ación Nacional de Trabajadores Campesinos de Bolivia."
ignas, a tiempo de rectificar una publicación aparecida el sábado asegu-
ue con los protagonistas de ese hecho y descarta haber estado presente
mientos que culminaron con el faltamiento a la autoridad.
principios democráticos es el del respeto a nuestras leyes y autoridades
stituidas" asegura Taco en la aclaración.
ando, que seguramente algun enemigo gratuito dió su nombre para per-
r este hecho de contar con el apoyo de todo el campesinado de La Paz.

Contraloría General de la República

Comunicado Nº RR. PP. 7-004-72

Con referencia a la información registrada en el matutino '(Los Tiempos de Cochabamba, correspondiente al día domingo 23 del mes en curso, sobre un pretendido desfalco efectuado en la Lotería Nacional, la Contraloría General informa a la opinión pública lo siguiente:

1. No es evidente que en la Contraloría General de la República se hubiera admitido el mencionado desfalco

2. Los sorteos periódicos que realiza la Lotería Nacional de Beneficencia y Salubridad, se los efectúa con la intervención directa de los señores Fiscal de Gobierno, Notario de Hacienda e Interventor de la Contraloría ante esa Institución, además del público que presencia dichos sorteos. A los sorteos correspondientes a la jugada de Navidad y el viernes 21 de los corrientes concurrieron también el Interventor General y el Sub-Contralor General de la República, respectivamente.

3. Al presente, la Contraloría, viene realizando una Auditoría de la Lotería Nacional, al igual que las que realiza en las diferentes entidades estatales

Mientras no se conozca el resultado de la mencionada Auditoría, cualquier información relativa a un posible desfalco que se hubiera producido en esa Entidad carece de todo fundamento.—

La Paz, 24 de enero de 1972

RELACIONES PUBLICAS

Junta General de Accionistas:

LAB CONTINUARA DOS MESES MAS CON EL STATUS ACTUAL

ENTRETANTO, ESTUDIAN REHABILITACION

La Junta General Extraordinaria de Accionistas del Lloyd Aéreo Boliviano decidió prolongar la vida legal de la empresa con el status jurídico actual por un término de dos meses.

Accionistas privados y estatales en reunión efectuada en la víspera analizaron la situación actual de la empresa nacional de aeronavegación, luego de escuchar el informe presentado por el presidente del L. A. B., Federico Casanovas y el Gerente General de la empresa.

A sugerencia de la representación del gobierno, los accionistas decidieron prolongar el status jurídico actual hasta el 31 de marzo próximo, en tanto son estudiadas y aplicadas las recomendaciones de la comisión de rehabilitación del L. A. B., creada por el gobierno mediante decreto en 1970.

La situación actual de la empresa nacional de aeronavegación, fue calificada de delicada ya que son necesarios millones de pesos bolivianos para su rehabilitación.

La vida legal de la empresa fue prolongada por un lapso de seis meses, señalándose como fecha de fenecimiento el 31 del presente mes.

El Secretario General del Instituto Latinoamericano de Italia, Carlos Perrone Capano, aparece durante la entrevista que sostuvo con el ministro de Educación.—

DETUVIERON A MIEMBROS DEL ELN QUE OPERABAN CON SECUESTRADORES

INFORME DEL MINISTERIO DEL INTERIOR

Fueron detenidos seis miembros del ELN que operaban con grupos de secuestradores y chantajistas, según indica un comunicado expedido por el Ministerio del Interior.

En el documento sólo mencionan sus nombres de batalla que corresponden a: "Coco", "Lido", "Richard", "Chali", "Jhony" y "Carlos", este último jefe de la organización. Todos ellos ingresaron al país con documentos falsos (tampoco indican la procedencia).

AUTOSECUESTRO

El parte informativo de referencia da cuenta que "el 16 de los corrientes, el hijo de un conocido comerciante de La Paz, en complicidad con los delincuentes, organizó un autosecuestro percibiendo sumas de dinero que su propio padre hacía entrega toda vez que llegaban a su poder los pedidos anónimos por carta o por teléfono".

Luego de conocida la denuncia —continúa el informe— los organismos de seguridad del Ministerio investigaron el caso que culminó con la detención del "falso secuestrado" y los elementos indicados (del ELN), quienes portaban documentos con doble nacionalidad.

Se recuperó el dinero y entregado a su propietario, mientras los detenidos —que conforme su delito— serán pasados a la justicia ordinaria.

OTRO CASO

Se informa que otro comerciante fue amenazado de secuestro y obligado a pagar una fuerte suma de dinero, pero en circunstancias en que procedía a entregar el monto, aparecieron los agentes de seguridad para detener al delincuente en un hecho "in fraganti". Este resultó ser Manuel Díaz Rodríguez, de nacionalidad peruana militante del Partido Socialista y miembro de una banda de secuestradores.

Rodríguez fue puesto a disposición de su Embajada y expulsado a su país.

ADVERTENCIA

El Ministerio del Interior advierte a las personas que sean víctimas de extorsión, chantaje y amenazas de secuestro, denunciar al teléfono 20701, precisamente al Deartamento de Información de la DNIC.

ITALIA COOPERARA A LA EDUCACION BOLIVIANA

ANUNCIO EL EMBAJADOR GIAN PIERO NUTTI

Italia está decidida a cooperar con Bolivia en el campo educativo, manifestó ayer al Presidente de la República, Hugo Banzer el Embajador de esa nación, Gian Piero Nutti, durante una entrevista que mantuvieron con motivo de presentarle al Secretario General del Instituto Latinoamericano de Italia, Carlo Perrone Capano.

Perrone Capano, sostuvo durante el día de ayer entrevistas con los ministros de Relaciones Exteriores y de Educación, a quienes entregó serie de publicaciones de carácter educativo y de otro orden, lo que permitirá a las autoridades nacionales, interiorizarse de la labor de ese Instituto y saber que Bolivia puede contar con los planes italianos.

Tras las entrevistas declaró su satisfacción por encontrarse en Bolivia.

Perrone está en el país a invitación del gobierno, que le fue transmitida por el embajador boliviano en la Santa Sede, Alfredo Flores Suárez.

SOLO SE EROGO $b. 240 MIL PARA PREPARAR EL INFORME DE LA REFORMA EDUCATIVA

Doscientos cuarenta mil pesos bolivianos fue el monto erogado para el trabajo de la Comisión de Reforma Integral de la Educación y no seiscientos mil como afirmó el ministro de Educación Mario Méndez, sostuvieron los miembros de la Comisión Central de ese organismo.

Señalaron que el presupuesto destinado para tal fin era manejado por el Departamento Financiero del Ministerio Educativo y estaba destinado a remuneraciones que eran canceladas al propio ministro y todos los miembros integrantes.

Indicaron que solicitarán al Gobierno realice un auditaje con intervención de la Contraloría para evitar interpretaciones malévolas tendentes a desprestigiar a los docentes que tuvieron participación activa en la elaboración de la Reforma.

Reiteraron, por otra parte, que el ministro Méndez Elías, no participó en los trabajos de la Comisión, asistiendo a las deliberaciones una sola vez para saludar, felicitar y estimular la labor de los educadores.

PUBLICACION

Los miembros de la Comisión Central en declaraciones formuladas a la prensa señalaron también que pedirán el ministro de Educación publique el documento entregado, a objeto que la opinión pública forme un juicio cabal sobre el trabajo efectuado, por cuanto las declaraciones del Secretario de Estado, mellan la dignidad de los maestros invitados a participar en la Reforma, y constituye una ofensa a todo el magisterio nacional.

Aseguraron que cuentan con el respaldo total del magisterio nacional, y es en este sentido que la Federación Nacional de Maestros emitirá en las próximas horas un documento de adhesión a sus colegas de la Comisión.

"PETIT COMISION"

Los ocho miembros de la Comisión Central revelaron a la prensa que al margen de la Comisión Nacional de Reforma Educativa, fue conformada una Petit Comisión integrada por los directores nacionales de Educación, quienes tenían la misión de evaluar, estudiar y emitir informes sobre los documentos de la Reforma.

"Los miembros de esta "petit Comisión", que tuvieron participación directa en el trabajo de la Reforma son ahora nuestros detractores extrañándonos su actitud puesto que asistieron a todas las reuniones plenarias y aceptaron todos los planteamientos, convirtiéndose, en consecuencia, en jueces y partes al mismo tiempo, lo que se llamaría en términos jurídicos "prevaricato" concluyeron.

HEBERT Y CAMACHO TIENEN MUCHO QUE ACLARAR: T. VARGAS

"Para mí el señor Richard Hebert es un hombre que tiene que aclarar muchas cosas, entre ellas la secuela de asesinatos y el contrabando de armas, ya que fue él quien en forma pública hizo las denuncias del caso y lógicamente ahora tiene que presentar las pruebas".

Esas expresiones corresponden al Director Nacional de la Dirección de Investigación Criminal, mayor Tito Vargas Núñez.

Esa autoridad al asumir por segunda vez las funciones de jefe de la DNIC, señaló que Hebert no podrá en ningún momento abandonar el país hasta que no se aclaren las muertes del periodista de HOY y de su esposa, del periodista Jaime Otero Callejón y otros asesinatos que son de conocimiento público.

"Mi propósito es que esos hechos y todas sus implicaciones tienen que ser aclarados, para lo cual a partir de la fecha relanzaré las investigaciones con la mayor celeridad", añadió Vargas.

"El ex-Fiscal Juan Carlos Camacho tendrá también que responder sobre las investigaciones que hizo y dar a conocer las pruebas los resultados obtenidos al igual que Hebert con las denuncias que hizo en las cuales involucro a mi autoridad. Ellos gozarán de las garantías necesarias para que, de una vez, sean aclarados esos lamentables hechos que conmovieron a la opinión pública nacional e internacional", sentenció el Director de la DNIC.

Al finalizar puntualizó: "Espero que las acusaciones hechas por Heberl y el ex-Fiscal Camacho hayan sido el producto de documentos probatorios y no simples especulaciones que solo buscaron dañar a muchas personas e inclusive a instituciones".

maceda, de Stron-
frena su carrera y
de eludir a su mar
de La Bélgica. El
uayo es un juga-
e condiciones, pe-
tiene la suficien-
tinuidad como pa
strar todo su po-

DOS AZTECAS OBTUVIERON "LAS 6 HORAS DE MEXICO"

Ciudad de México, 24 — (ANSA).- Recorriendo un total de 160 vueltas, en el autódromo "Ricardo Rodríguez" los mexicanos Rubén Novoa y Freddy van Beuren, ganaron "Las Seis Horas de la Ciudad de México" en un Porsche de dos mil centímetros de cilindrada, el autódromo es de cinco kilómetros.

Tripulando también un Porsche llegaron en segundo lugar Guillermo Rojas y Héctor Alonso, éste de 16 años de edad, ambos mexicanos.

Los canadienses Klaus y Harry Rizek, llegaron terceros tripulando Porsche 914 -6. y los norteamericanos Barry Show y Lee Midgley en un Alfa Romeo ocuparon el cuarto lugar, seguidos por los mexicanos Raúl Pérez Gama y Luis Iglesias, en un Camaro.

TOFAGASTA CAMPEON

**NTIAGO DE CHILE, 24 (ANSA).— El equipo se-
nado de la nortina ciudad de Antofagasta, se
có campeón nacional de fútbol amateur, en la
imo cuarta versión de este evento realizado es-
en Santa Cruz, a unos 100 kilómetros al sur
a capital**

**segunda vez consecutiva la selección antofa-
a logra el cetro, en esta oportunidad ganaron
peonato al vencer en la final a la selección de
dad sureña de Mulchen, por tres a cero.—**

CAYO UNION ESPAÑOLA

AD DE TOLUCA. (México) 24 (AN-
El equipo de fútbol Unión Españo-
bile, fue derrotado por el equi-
cano Toluca por la mínima dife-
le un gol a cero.

partido en el que el equipo vi-
no enseñó nada notable, posible-
agotado por la larga gira que ha-
América, el dominio correspondió al Toluca el que desperdició dos oportunidades magníficas para abultar la cuenta.

El solitario gol se registró en el segundo lapso cuando ya la gente se desesperaba y tocaba palmas de tango a los 26 minutos en centro del argentino Coch y remate de cabeza del uruguayo Eugui.

UNIVERSITARIO LOGRO DIFICIL TRIUNFO SOBRE CHACARITA: 1-0

LIMA, 24 (ANSA).— En un encuentro deslucido Universitario de Deportes, campeón del Perú, derrotó por uno a cero al elenco argentino de Chacarita Juniors.

El partido tuvo por escenario el estadio Nacional de esta capital, al término del primer tiempo el score se mantenia en blanco. El único gol del cotejo fue conquistado por el puntero interior Ramírez, a los treinta y seis minutos de juego.

Ambos equipos terminaron con diez hombres, por expulsión del peruano Cruzado en el primer tiempo y el argentino Fuccenecco en la fase complementaria.

El encuentro entre "Funebreros" y "cremas" fue el estelar de una programación internacional doble, cuyo preliminar protagonizaron Defensor Lima del Perú y el once yugoslavo del Zeljeznicar que terminó con la victoria del once local por seis a dos.

Al llamado del árbitro peruano Enrique Labo, los equipos alinearon así:

CHACARITA: Carnevali, Forteis, Vargas, Buzzo, Frasoldatti, Recupero, Poncio, Fuccenecco, García, Cambón, Noguez, Meuman.

UNIVERSITARIO: Goyzueta, Soria, Cuéllar, Chumpitaz, Salinas, Castañeda, Cruzado, Muñante, Rojas, Uribe, Balletti.

Faltando un minuto para finalizar el primer tiempo, el árbitro expulsó del campo de juego al peruano Luis Cruzado por agresión a García Cambón.

En la fase complementaria Universitario realizó los dos cambios que le permite la reglamentación, ingresando Ramírez y Carbomell en lugar de Balletti y Uribe, respectivamente.

Chacarita Juniors cumplirá su segundo compromiso en esta capital el próximo martes, frente a Alianza Lima, subcampeón del Perú. Ese mismo día, como preliminar de este cotejo, se enfrentarán el once yugoslavo del Zeljeznicar y el peruano Deportivo Municipal.—

POPULARGRAMA

RESULTADO DEL CONCURSO No.10

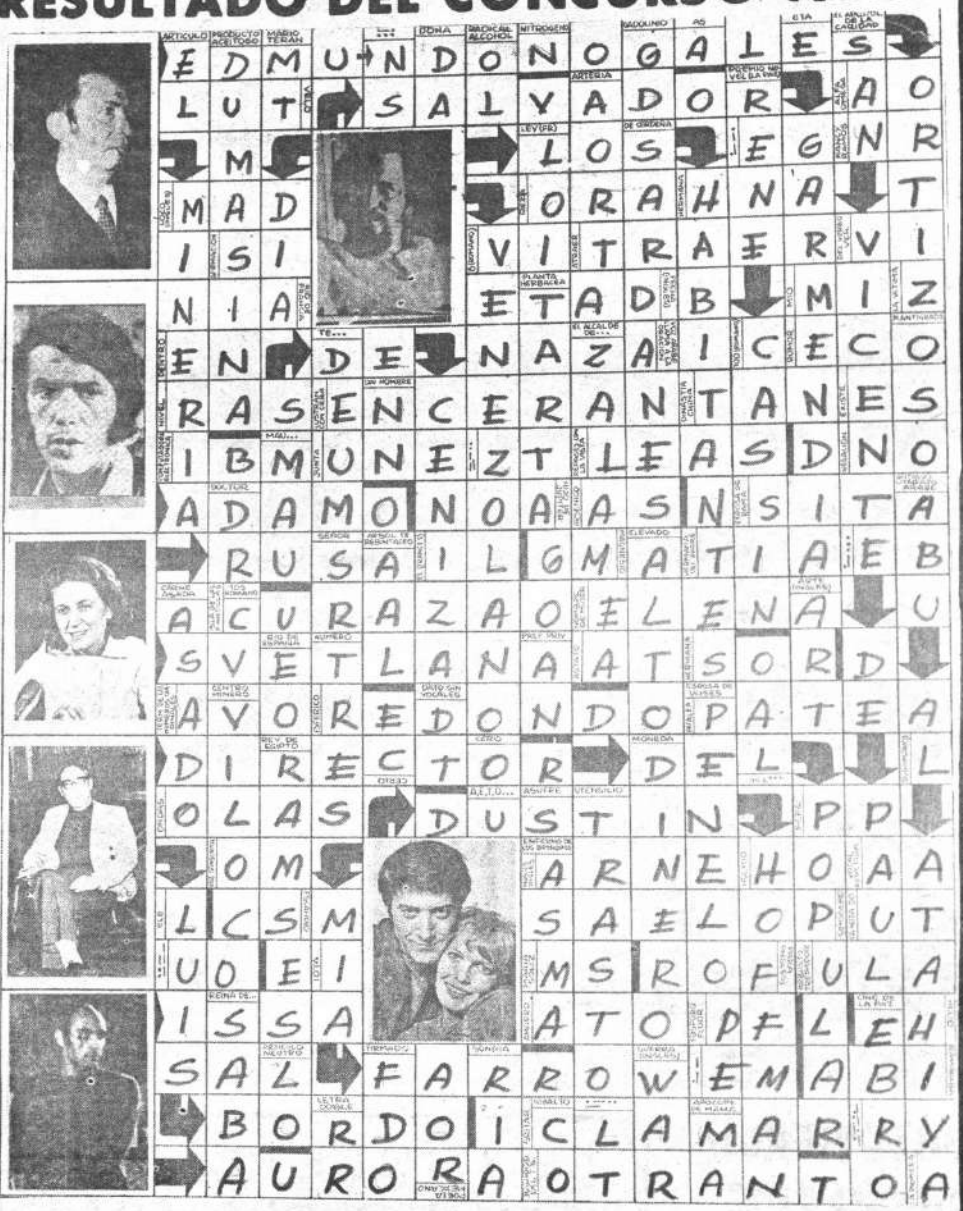

PRIMER PREMIO $b. 300.00

ARMANDO BORDA AMPUERO Calle Bolivar No. 387 Oruro

SEGUNDO PREMIO $b. 200.00

ERLAND YOSHIDA DAVILA Calle 14 de septiembre 5525 Obrajes-La Paz

El sábado pasado en las oficinas del Banco Popular del Perú y en presencia de los principales ejecutivos de la empresa, se procedió al sorteo del POPULARGRAMA No. 10 habiendo resultado favorecidos : ARMANDO BORDA AMPUERO domiciliado en la calle Bolivar No. 387 del departamento de Oruro y ERLAND YOSHIDA DAVILA domiciliado en calle 14 de Septiembre No. 5525 Obrajes de esta ciudad.

****

Los ganadores del POPULARGRAMA No. 10, deben pasar por el Departamento de Relaciones Públicas del BANCO POPULAR DEL PERU, a objeto de recoger sus premios correspondientes.

Sr. JOSE CASTRO A. Ganador del POPULARGRAMA No. 9 Premiado con $b. 300.oo.-

Golf:

BRASIL GANO EL CERTAMEN CONTINENTAL

REPRESENTACION COMPATRIOTA OCUPO LA SEPTIMA COLOCACION

LIMA, 24 (ANSA). Brasil se adjudicó el quinto campeonato sudamericano de golf juvenil, que concluyó ayer en los links del golf club de San Isidro.

En el aspecto individual el título de campeón sudamericano juvenil de golf fue ganado por el brasileño Jaime González, con un total de doscientos veintitres golpes para setenta y dos hoyos.

El certamen se disputó mediante el sistema de "Medal Play" es decir completándose el puntaje con los dos mejores promedios de cada uno de los equipos integrados por tres jugadores. En el torneo que se inauguró el pasado viernes intervinieron Argentina, Bolivia, Brasil, Chile, Colombia, Ecuador, Perú, Uruguay y Venezuela.

La clasificación final por equipos fue la siguiente: 1. Brasil 608, 2. Chile 610, 3. Venezuela 620, 4. Perú 627, 5. Argentina 637, 6. Colombia 643, 7. BOLIVIA 677, 8. Ecuador 683, 9. Uruguay 710.

Chile comandó el certamen por equipos hasta promediar el torneo, al cumplirse la tercera vuelta Brasil pasó a comandar el certamen y concluyó el mismo con la victoria de ese pais, en cuyo equipo brilló Jaime González.

Jesús de Oriente, y Adolfo Flores, de Chaco, importantes valores en sus respectivos equipos. Jugaron cada uno por su lado, cartas decisivas en sus últimos

PIDEN NOMBRAMIENTO DE AUTORIDAD CAMBA CODEPORTES CRUCEÑO

l Comité Departamental Deportes de Santa Cruz, ó reconsideración a una rminación del Comité ional de Deportes, res- o a la elección del titu de la institución cruceña máxima organización rtiva del país, dirigida José Gamarra Zorrilla, bió reunirse el viernes tratar el asunto.

nteriormente, CONA- ES resolvió no nomi- l presidente del CODE- ES cruceño en tanto legido el nuevo direc- del Comité Nacional chas 26 y 27 del próxi- es. Empero, esta deci- fue observada por los ales quienes pidieron e elija a su presidente revedad porque —con — no puede estar acéfalo ese cargo por más tiempo.

En vista de ello, quienes conducen la actividad muscular en el país, resolvieron reunirse el viernes y tratar el asunto

C.O.B.

El Comité Olímpico Boliviano se reunirá mañana para elegir los deportes en los que Bolivia estará representada en los Juegos Olímpicos de Munich. La reunión se llevará a cabo a partir de las 18.30 horas en la secretaría del COB.

En esta oportunidad —luego de designar los deportes— se fijarán las marcas mínimas.—

Issa, en lucida intervención. El "calvo" guardavallas cochabambino, sigue cumpliendo excelentes actuaciones. Su experiencia y clase, dan solidez a la defensa de Aurora.

BAREÑO Y BRUÑEL SE INCORPORARAN AL CLUB JALISCO

NTEVIDEO, 24 (ANSA).— El presidente de Nacional, el Restuccia y los jugadores Rubén Bareño y Angel Bruviajaron a Guadalajara, México, a los efectos de entablar ciaciones con las autoridades del club Jalisco de esa ciuteca por las transferencias de los referidos futbolistas.

lub Jalisco mostró su firme intención de contratar a Ba- Brunel (puntero y zaguero respectivamente) y con tal remitió tres pasajes para que junto con un dirigente, adores tratarán en Guadalajara todo lo concerniente a ventuales transferencias. Restuccia, Bareño y Bruñel parrumbo al aeropuerto argentino de Ezeiza, desde donde haron con un vuelo que los llevó a México.

otra parte, otro jugador de Nacional podría ser negocia- a un equipo mexicano no revelado, se trata del excelente uardavallas brasileño Manga (Ayrtom Correia). El proador declaró a la prensa que fue entrevistado telefónie por un contratista quien le efectuó una oferta para r a un club azteca, agregó el arquero que el contratista á a esta capital la semana entrante para iniciar las tratos por su pase.

DE — Subcampeón del torneo de segunda censo de Villa San Antonio. De izquierda a ha (parados): Jorge Gutiérrez, Carlos Morabén Sanabria, Oswaldo Gutiérrez, Jaime na y Freddy Elío. Agachados: Jorge Alcoba, Lucero, Eduardo Cabaza, Guido Alcoba y Morales.

PERU-BRASIL JUGARAN ANTES DEL MUNDIAL

LIMA, 24 (ANSA).— Las representaciones futbolísticas de Perú y Brasil se enfrentarán en encuentros amistosos antes del campeonato mundial que se celebrará en Alemania en 1974.

Así lo anunció Joao Havelange, presidente de la Confederación Brasileña de Deportes, quien estuvo de visita en esta capital, en viaje hacia las Olimpiadas de Invierno de Saporo, Japón.

Refiriéndose al "mundialito" que Brasil está organizando este año en ese país, Joao Havelange expresó que esperaba que resulte un éxito.

El máximo dirigente deportivo brasileño manifestó que el organismo que preside había asignado pasajes para veinticinco personas por cada representación participante en la "Mini - Copa".

Refiriéndose al partido que sostendrán Perú y Brasil antes del mundial de Alemania, Havelange dijo que tenía sumo interés en que ambas representaciones se enfrenten antes de la fase eliminatoria

GOLF

PUNTA DEL ESTE (Uruguay, 24 (ANSA).— En brillante actuación Roberto Monguzzi y la señora de Rosello, ambos argentinos, se adjudicaron el trofeo "Copa de Oro", categoría scratch disputado en los links del club de golf de San Rafael.

Monguzzi que en la ultima jornada disputada se encontraba a tan sólo dos golpes de su compatriota Jorge Eiras, que al no repetir actuaciones anteriores obtuvo el cuarto puesto a un golpe del uruguayo Víctor Pauliers.

En damas la señora de Rosello amplió las ventajas y logró en brillante forma el preciado trofeo superando a la uruguaya Nacarina Zubia.

En caballeros, Víctor Pauliers justificó ampliamente su triunfo manteniendo las ventajas obtenidas en etapas anteriores. En 10 a 15 Giusti se coronó al aventajar a Millet, y finalmente en 16 a 21 Scelsa mantuvo las diferencias sobre el brasileño Fialho.

En damas Nacarina Zubia logró brillante triunfo por cinco golpes sobre la señora Rosello. En 16 a 3, la señora de Efister conquistó el trofeo también con una ventaja de cinco golpes sobre su seguidora.

TORNEO CENTROAMERICANO

GUATEMALA, 24 (ANSA). — Comunicaciones campeón de Guatemala y Saprissa, subcampeón de Costa Rica, empataron a cero goles en el estadio Nacional de Guatemala.

Saprissa hizo más méritos para ganar, pero cuando finalizaba el primer tiempo el brasileño Odir Jaques falló un tiro penal que controló el arquero Miranda, para evitar el gol.

Para Comunicaciones que está dirigida por Walter Ormeño del Perú. El empate le significó continuar de primero en el grupo uno del Torneo de la Confraternidad que juegan Costa Rica, Guatemala y El Salvador.

En el estadio La Flor Blanca de San Salvador, el Cementos Novella a cargo de César Viccino de Argentina, se impuso al Juventud Olímpica, campeón salvadoreño, por dos goles a cero.

El guatemalteco Penant abrió el marcador y el segundo gol fue hecho por Di Paula, brasileño.

En el estadio La Sábana de San José, Costa Rica, el Herediano se impuso por cinco goles a uno al Atlético Marte de El Salvador.

Posiciones: Comunicaciones siete puntos, Cementos Novella seis, Herediano, Saprissa y Atlético Marte cuatro y Juventud Olímpica un punto.

El miércoles jugarán en Costa Rica el Saprissa contra Juventud Olímpica, en San Salvador el Atlético Marte recibe al Comunicaciones y en Guatemala Cementos Novella se enfrenta al Herediano.—

FUTBOL AZTECA

CIUDAD DE MEXICO, 24 — (ANSA). — Resultados de los partidos de fútbol jugados durante la última semana, en el campeonato de primera división de México, en la ronda número 13.

Universidad 2 Toluca 0, Guadalajara 0 San Luis 0. Cruz Azul 2 Atlético Español 0. América 2 Laguna 0. Pachuca 2 León 0. Torreón 2, Puebla 2. Veracruz 2 Monterrey 3. Irapuato 1 Jalisco 1. Zacaepec 0 Atlante 0.—

CATAVI Y LA PAZ GANARON EL NACIONAL DE NATACION

CARMEN RUTH JIMENEZ, DE SUCRE, FUE ELEGIDA REINA

Catavi, en varones, y La Paz, en damas, se clasificaron campeones nacionales de natación.

La competencia que finalizó en la víspera, fue el reflejo de la mejor preparación de los representativos vencedores.

PUNTAJE

La Comisión Técnica de la Federación solamente proporcionó datos extraoficiales. Los mismos son estos;

Varones, mayores: Catavi 287 puntos, La Paz 133.50 Cochabamba 90, Tarija 34,25 Corocoro, 14,25, Oruro 6.75 y Sucre 1.25; juveniles: La Paz 127,25, Catavi 118,50, Cochabamba 57.50, Corocoro 37,25, Santa Cruz 29, Oruro 9.50, Potosí 2, Tarija 1 y Sucre 0.25; infantiles: Corocoro 95,50, Catavi 84, La Paz 79.25, Sucre 52, Santa Cruz 24, Oruro 10,50 y Cochabamba 0,25

Damas, mayores: Cochabamba 176, La Paz 163, Catavi 14.50, Oruro 13, Tarija 8, juveniles: La Paz 113, Catavi 26, Tarija 13, Sucre 13 y Beni 2; infantiles: La Paz 185, Cochabamba 14, Santa Cruz 13, Potosí, 9, Sucre 3, Catavi 2 y Oruro 0.75

RESULTADOS

Los resultados de la última fecha cumplida anoche en el natatorio de Obrajes fueron los siguientes: 400 metros libre (varones infantiles); Javier Huayta (Corocoro) 7'04"5/10 Juan Gómez (Sucre) 7.13.1, Darío Sotelo (La Paz) 7.14, Orlando Dávila (Catavi) 7.19.8 Evaristo Quintanilla (Catavi) 7.21.3; 400 metros combinado individual (varones mayores): Ciro Sotelo (La Paz) 6.12.4 (Record Nacional). El anterior pertenecía a Simón Roselio de Catavi con 6.14.5 logrado en Lima en 1970; Carlos Robles (Catavi) 6.12.5, Lalo Claure (Catavi) 6.38.8; 800 metros libre (damas mayores): Tatiana de La Fuente (Cochabamba) 13.27.5 (Record Nacional) Esta prueba se cumplió por vez primera razón por la que el tiempo de esta nadadora se homologa como record; Carola Alvéstegui (La Paz 14.25.4, Ana María Brockman (Cochabamba) 15.05.2, Frida Pett (La Paz) 17.23. 400 metros libre (damas juveniles): Miriam Espinoza (La Paz) 7.16.2 María Eugenia Arce (La Paz) 7.29; posta combinada 4 por 100 (varones infantiles); Catavi (Jorge Velasco Rafael Claure, Carlos Lino y Evaristo Quintanilla) 6.30.1, Corocoro (Victor Condor, Mario Calle, Javier Huayta y Juan Calle) 6.54; La Paz (Luis Villalba, Fernando Rico, Darío Sotelo y Mario Vargas) 7.08.4; posta libra 4 por 200 (varones mayores): Catavi (Carlos Robles, Lalo Claure, Raul Martínez y Juan Carlos Oropeza) 10.35.9, Cochabamba (José y Martín Arrieta, Edgar Villarroel y Edwin de La Fuente) 10.59.8, La Paz (José Sánchez, Ciro Sotelo, Jesús Ticona y Guy Murillo) 11.11.4.

REINA

Como Reina de la Natación Boliviana 1972, fue elegida la representante de Sucre Carmen Ruth Jiménez de 18 años de edad.

DIRECTORIO

El nuevo directorio federativo está así integrado, presidente: Jorge Vaca, vicepresidente René Villavicencio secretario general Hernán Rico de hacienda Walter Rodríguez, de actas Humberto Arce.

REINA.- Carmen Ruth Jimenez, chuquisaqueña, 18 años y cuerpo escultural. La linda capitalina fue elegida soberana de la natación boliviana 1972. Representará al país en el sudamericano de Arica a cumplirse en marzo de este año.

VASAS CON STRONGEST

.El famoso equipo del club Vasas, de Hungría, se presentará en esta ciudad el domingo que viene.

Ese equipo llegará con el auspicio del club The Strongest, cuyo primer equipo será rival de los visitantes en el encuentro amistoso.

Los organizadores del partido aprobarán hoy el precio de las localidades que tendrán una escala muy popular.

EL MINI DE BALONCESTO

Fue ratificada para el lunes 31, la fecha de iniciación del Segundo Campeonato Nacional de Mini-Basquet.

La competencia se jugará aquí en La Paz (Coliseo Cerrado) con la intervención de equipos de Pulacayo, Oruro, Cochabamba, Huanuni, Tupiza, Tarija, Santa Cruz y La Paz.

Las delegaciones del interior, recibirán los pasajes para su traslado a partir del viernes próximo.

AFLP PROTESTA POR LOS "MANEJOS" DEL CERTAMEN

HOY SE DIRIGIRA A LA FEDERACION

La Asociación de Fútbol de La Paz, elevará en el día severa queja a la Federación Boliviana de este deporte.

En un documento aprobado anoche, el organismo local protestará por "las irregularidades advertidas en el campeonato nacional de clubes y por la forma como se está obrando en determinados casos"

Para los dirigentes de la AFLP, algunas determinaciones del ente rector del balompié boliviano no están de acuerdo con los reglamentos.

Ellos indican, por ejemplo, que no se justifica la postergación del partido Oriente-Municipal y que si bien otros partidos (entre ellos uno en La Paz) fueron postergados se debió a razones de fuerza mayor

La Asociación paceña, además, solicitará una reunión urgente a la FBF para plantear algunas situaciones relacionadas con la seguridad de los partidos en el interior

CIRO SOTELO.- Recordman de los 400 metros combinado individual. Tras el esfuerzo, el merecido descanso. Ciro se constituyó en baluarte de la representación paceña en este...

DEPOSITO LEGAL L.P. 113-1969

RENDIRAN EXAMEN COFRE-ANTEQUERA

.Esta tarde, en el gimnasio del estadio Hernando Siles, se cumplirá la prueba de suficiencia de los pugilistas Julio Cofre y Felix Antequera quienes protagonizarán el próximo sábado la pelea internacional que dará comienzo a la temporada boxística local.

La Federación Boliviana de Box dio ...

porada que se realizará el día 29 de este mes en el Coliseo Ciudad de La Paz a partir de las 21 horas.

Un total de siete peleas se realizarán esa noche, siendo la más atrayente de las preliminares la que sostendrán Pablo Solíz de La Paz con Hugo Choque ...