INSTALARAN JAPONES REFINERIA DE PETROLEO

Tendría capacidad de tratamiento de 15 mil barriles diarios

.Japón instalará en Bolivia una refinería de petróleo con capacidad de tratamiento de 15 mil barriles de petróleo por día.

La oferta será considerada por el Ministerio de Minería e Hidrocarburos y Yacimientos Petrolíferos Fiscales Bolivianos.

El despacho respectivo asegura que se espera la aprobación de la Ley de Hidrocarburos para la futura comercialización de crudo al margen de los requerimientos internos. (Ver centrales).

ES DEMENTE EL ASESINO DE INDUSTRIAL LIMEÑO

PERU SE CONMOCIONA CON EL HECHO

VER PAGINA 10

Asciende a un millón y medio $us. robo en hotel

SUCEDIO EN ELEGANTE HOTEL PIERRE

DIARIO DE LA MAÑANA

hoy

DEFENDER EL DERECHO Y LA LIBERTAD CON LAS IDEAS Y NO CON LAS ARMAS (Alfredo Alexander)

AÑO IV No. 1004

La Paz, martes 4 de enero de 1972

.Nueva York, 3 (ANSA) Un millón y medio de dólares en joyas y efectivo es el saldo provisorio de lo robado ayer por una banda de audaces a mano armada en el elegante hotel "Pierre" de Manhattan.

El balance definitivo sólo podrá anunciarse cuando todos los residentes ausentes del lujoso hotel, que están pasando sus vacaciones en diversos lugares de moda en todo el mundo, hayan tomado contacto con la Policía.

Se considera seguro que el asalto se convierta en el que mayor botín haya rendido en un hotel de Nueva York.

32 PAGS EXIJA CON ESTA EDICION hoy DEPORTIVO $b. 1.-

Mueren 541 personas

ES SALDO DE FIESTAS EN EE.UU.

.Nueva York, 3 (ANSA).- Cuatrocientas cincuenta y seis personas perecieron en accidentes de tránsito en Estados Unidos durante el prolongado fin de semana que incluyó el Año Nuevo. El trágico saldo final, oficioso todavía por haber sido recogido por una agencia de prensa, se acerca a los quinientos muertos previstos por los expertos del "Consejo Nacional para la Seguridad Civil".

El número más alto de víctimas se registró en California donde hasta la medianoche de ayer hubo ochenta y siete accidentes de circulación con un total de 59 muertos. Siguen Texas con 33 víctimas fatales, Florida con 31, Michigan con 24, Georgia con 23 y Ohio con 21. Los únicos estados donde no hubo muertos en los caminos fueron Alaska, Delaware, New Hampshire y el distrito de Columbia, que comprende Washington y sus alrededores.

En total entre accidentes de circulación y otras causas, durante las 78 horas de festividades se registraron 541 muertos.

RETORNO JEFE DEL MNR

Los ministros del Movimiento Nacionalista Revolucionario integrados en el Gabinete del Presidente Hugo Banzer Suárez, informaron ayer al Jefe de su partido, Víctor Paz Estenssoro (foto) en torno a los últimos acontecimientos políticos ocurridos en el país, durante su ausencia.

Paz Estenssoro, Jefe del Movimiento Nacionalista Revolucionario retornó ayer de Lima, Perú, donde había viajado por asuntos familiares.

Se dijo que en el curso de los próximos días, el MNR considerará importantes asuntos internos. (Ver página 7)

COMENZO CONGRESO CAMPESINO

."Las herramientas y la Ley están siendo puestas en vuestras manos, sólo hace falta que meditemos y lleguemos a la certidumbre de que sólo la unión nos fortalecerá", exhortó el ministro de Agricultura, José Gil Reyes, a tiempo de inaugurar, ayer, el Congreso Departamental de Campesinos de La Paz.

Este evento tuvo un contratiempo a raíz de una mala organización atribuída a su Comité respectivo, la cual no aseguró la sede donde debía desarrollarse el mismo. Inicialmente convocaron en la Casa Social del Maestro (foto) cuyas puertas no se abrieron por falta de permiso correspondiente. Después (a última hora) se trasladaron al Ministerio de Agricultura. (Información páginas centrales).

GRAVE: POR LO MENOS 45 OFICIALES FUERON MUERTOS POR SUS PROPIOS SOLDADOS

Escenario fue Vietnam

Washington (ANSA).- Por lo menos 45 oficiales estadounidenses habrían sido muertos en Vietnam por sus soldados en este último año, afirma hoy la revista norteamericana "Saturday Review". Los oficiales habrían sido muertos a tiros o apuñalados.

Durante el mismo período se habrían verificado otros 363 casos de verdaderos asaltos por parte de militares amotinados contra sus comandantes. Los soldados emplearon explosivos como bombas de mano, obuses y gases lacrimógenos.

Esas graves denuncias han sido formuladas en un artículo escrito por Eugene Linden al término de una investigación realizada en Vietnam del Sur por cuenta del "Fund For Investigative Journalism", una fundación profesional privada.

Directores: BERTHA ALEXANDER DE ALVESTEGUI-TERESA ALEXANDER DUPLEICH-MARIO VARGAS RODRIGUEZ

hoy

FUNDADOR: ALFREDO ALEXANDER JORDAN-PRESIDENTE DEL DIRECTORIO: HUMBERTO PALZA SOLIZ

La Paz, martes 4 de enero de 1972

EDITORIAL

LA JUSTICIA Y UNA NUEVA PROMESA

.En el año que se inicia, queremos que nuestra primera nota editorial sea para reclamar un derecho irrenunciable. Reiterar y exigir al Supremo Gobierno el cumplimiento de sus promesas hechas a los pocos días de asumir el poder luego del derrocamiento del General Torres, personaje que pasará a la historia como una de las muchas aberraciones que se producen en Bolivia.

Van a cumplirse dos años del asesinato cobarde y vil del fundador de HOY Alfredo Alexander y de su esposa. No es necesario recordar quiénes fueron, cuánto hicieron por su Patria, ni cuánto esta les debe por haberla honrado y enaltecido, el pueblo no los olvida.

Exigimos justicia para el ciudadano que con fervor se entregó por más de 40 años a la defensa de los valores sagrados de Bolivia. Sin eludir jamás el servirla. Para quién su vocación y su afán permanente, obsesionante fue su Patria. Como soldado durante la Guerra del Chaco. Como periodista y escritor. Como dignatario de Estado, como diplomático e internacionalista. Sirviendo y honrrando con cada uno de sus pensamientos, con cada una de sus ideas y con cada una de sus obras.

Desgraciadamente en Bolivia la memoria es ingrata cuando se trata de reconocer lo bueno y olvidar lo malo. Por esta razón, por egoismo y mezquindad y sobre todo por falta de calidad cívica, esta Nación parecería no tener héroes. Estos que son muchos no merecieron casi nunca el debido respeto, por el contrario las más de las veces en lugar de destacarlos, de hacer culto de ellos, como sucede en otros países, ha primado un destructivo afán de disminuirlos y restarles méritos en un afán irreprimible de crítica y mezquindad. Esta infidencia con quienes debían tener altares cívicos a donde la juventud acuda y se incline reverente y se inspire en esas vidas, ha costado mucho a la Nación. La juventud actual poco o nada conoce de nuestros grandes hombres. Sólo puede recordar porque lo ha vivido, años de lucha fratricida, persecución, odio, venganza, vergüenza, oprobio e inmoralidad. De ahí su búsqueda desesperada de ídolos y héroes extraños a su patria y con ideologías atractivas en teoría pero llenas de falacia en la práctica.

Bolivia necesita recuperar su prestigio. Devolver a sus jóvenes generaciones sobre todo, la confianza, la fe a través de la justicia y la verdad.

Sólo siendo sus gobernantes, probos, veraces y con el coraje suficiente de enmendar errores y reparar daños; sólo obedeciendo a los imperativos de una recta conciencia se podrá exigir ol diencia y respeto.

Coincide la iniciación del nuevo año con la inauguración del Año Judicial. La ceremonia realizada en el Salón de Honor del Palacio de Justicia, cobró mayor significación por la conciencia generalizada de que el poder judicial "deberá ser renovado a través de una selección adecuada y una competencia debidamente probada. Con una independencia absoluta mediante un sistema de garantías constitucionales y legales que impidan las interferencias y presiones" tal cual lo expresó el Presidente de La Corte Superior de Justicia Dr. Olmos Vera. Y así deberá serlo, porque si algo se prostituyó, se deterioró y mereció el repudio de la ciudadanía, fue la justicia, y sus magistrados, quienes con algunas excepciones de celosos guardianes de la ley y la justicia que debieron haber sido, se convirtieron en serviles instrumentos de los regímenes de turno.

Que el nuevo año 1972 sea el de las reparaciones y el del cumplimiento de las promesas.

Una vez más nos dirigimos a los gobernantes, al ministro del Interior, el cuarto ya en prometer al asumir sus funciones esclarecer los crímenes.

Habiendo mencionado una vez más el caso Alexander, que merecerá dijo su atención; invocamos nuevamente a quienes corresponda no hacer más escarnio ni jugarse con los sentimientos de quienes no cejarán en su empeño por llegar a la verdad.

Es lo menos que podemos hacer y lo menos que se puede pedir en memoria de quienes fueron inmolados.

LAS RELACIONES ENTRE PEKIN Y KUALA LAMPUR

KUALA LUMPUR, (ANSA — Por Paolo Sofrza Fulvi). Recientemente, dada la creciente tendencia a la normalización que caracteriza el estado de las relaciones entre Pekin y Kuala Lumpur, la "Voz de la Revolución Malaya" —una estación de radio clandestina bajo gestión del "PCM" (partido comunista malayo) y que opera desde el territorio chino— parece a esta altura ser la única fuente comunista que en Malasia predica la lucha armada como única solución valedera para conquistar el poder. Pero inclusive dicha emisora ha atenuado el tono de sus transmisiones, en un tiempo muy virulentas, y no goza ya del amplio apoyo propagandístico que llegó a recibir en una época de los órganos de prensa chinos. De todos modos, el hecho que continue transmitiendo significa que los chinos no piensan renunciar a la ayuda que dan a los comunistas de Malasia, a cambio de mejores relaciones con Kuala Lumpur. Contrariamente a los comunistas locales, quienes continúan denominando su partido "PC malayo" y no "de Malasia", para subrayar su rechazo a aceptar la Constitución de la federación, los chinos han comenzado, por primera vez, desde unos meses a esta parte, a a servirse del término, antes aborrecido de "Malasia". Y así fue posible ver, no sin cierta diversión, que la "Voz de la Revolución Malaya" ha lanzado duros ataques contra los primeros ministros de Malasia y Singapur, definiendo la propuesta Malaya para una neutralización de la región como un "plan criminal" proclive a "proteger la administración colonial", mientras la reacción de Pekin ante esa idea resultó muy prudente y no del todo negativa. En estos últimos días, mientras arreciaba la polémica sobre el tema de la neutralización, una delegación comercial no oficial de Malasia, compuesta de 19 miembros, visitaba China y se entrevistaba con el primer ministro Chou En Lai. Este último, entre otras cosas, elogió a los gobernantes malayos por su "iluminada" obra y, según informaron los miembros de la misión, empleó siempre el término "Malasia". Uno de los resultados de tal visita consistió en un acuerdo conforme el cual los chinos adquirirán unas cincuenta mil toneladas de caucho. Simultáneamente arribaba a Kuala Lumpur una delegación comercial china, cuyo jefe comenzó en tanto ambiguamente la visita expresando que la misma serviría para reforzar la amistad entre los "pueblos" de China y Malasia. Al respecto la "Voz de la Revolución Malaya" declaraba que "la camarilla en el gobierno de Kuala Lumpur" demuestra un interés para el intercambio con China que es "meramente táctico" y que el partido comunista debe luchar para derribar dicha "camarilla". El PCM llegó a condenar los esfuerzos del gobierno para aumentar la producción de caucho esfuerzos, que según los comunistas, permitirían "satisfacer las reivindicaciones del capitalismo". Al mismo tiempo instó a los trabajadores del sector y a los cultivadores privados a intensificar su acción militante para conquistar el poder.

El Mundo al día

PERSPECTIVAS MUNDIALES

Se han producido, con pocos días de distancia, los dos acontecimientos políticos calificados por más de un observador como los más importantes y significativos desde el fin de la Segunda Guerra Mundial: el anuncio del viaje de Nixon a China y las "aventuras" del dólar. Con su ida a Pekin, el presidente de los Estados Unidos busca la solución del problema de Indochina dentro del marco de un arreglo general en el Asia Sudoriental. China persigue el mismo objetivo aunque se apunta ya su inquietud ante los arrolladores progresos económicos del Japón y su secuela inevitable si no se llega a un acuerdo general en aquella zona del Pacífico: el rearmamento nipón.

Para comprender el alcance de aquellos problemas no hay que olvidar que Rusia, China y Estados Unidos son potencias del Pacífico y que en el epicentro de aquella zona tormentosa es, precisamente, el Japón. Si Estados Unidos y Rusia son, además, potencias mundiales, con costas en el Atlántico y otros mares adyacentes, China y Japón son exclusivamente potencias "asiático-pacíficas" y que, a la larga, es su enfrentamiento el que parece más inevitable. China pues aquilata la presencia de los Estados Unidos en Asia en función de sus efectos sobre el Japón. Viceversa, Tokio se muestra muy sensible —y temeroso— ante cualquier síntoma de aproximación entre Washington y Pekin.

La dificultad de todo acuerdo bilateral entre aquellas grandes potencias es que las naciones que no participan en él se sienten directamente amenazadas. Moscú considera hostil toda aproximación de los Estados Unidos y China; Washington ve con malos ojos un posible acercamiento de Tokio y Rusia. China exige la salida de Asia de toda potencia históricamente ajena a la región y denuncia, en frases cada día más fuertes, el "militarismo" japonés, mientras los nipones temen un acercamiento entre Nixon y Mao. De ahí que parezca plausible el objetivo que según se afirma persigue Nixon en su viaje: la firma de un tratado de no agresión entre Estados Unidos, la Unión Soviética, China y Japón. Es evidente, sin embargo, que los objetivos tan amplios tienen siempre aspectos utópicos y equivalen a simples posiciones retóricas. Si fueran capaces de entenderse aquellos cuatro grandes centros de poder hubiéramos entrado efectivamente en una era de paz y armonía. El marco más adecuado para una solución semejante sería la ONU y hasta ahora aquel supremo organismo ha dado más bien pruebas de su incapacidad.

Ahora bien, la fase inicial de una solución de aquella envergadura la constituye indudablemente un acuerdo Washington-Pekín en el Asia Sudoriental. Para ello hay que "neutralizar" efectivamente una región integrada por las dos Coreas, Thailandia, Birmania y todo Indochina; es decir, los dos Vietnam, Laos y Camboya. Hasta ahora, la "neutralización", debido a la desconfianza mútua entre los grandes poderes, ha tomado la forma de la PARTICION: las dos Alemanias, las dos Coreas, los dos Vietnam. Esta política, en lo que concierne a Asia, está llegando a su fin. Todo deja suponer, en efecto, que Nixon y Mao llegarán a un acuerdo basado en una retirada militar de los Estados Unidos y en una garantía formal de neutralidad por parte de China. Formosa se inscribirá en una fórmula semejante, con la participación —o sin ella— del propio Chiang Kai Shek.

Ahora bien, aquel eventual acuerdo tiene inevitablemente aspectos que despertarán grandes suspicacias a las cancillerías soviética y japonesa. Formosa no pertenece ya más, desde estos últimos años, al "espacio norteamericano" sino que se ha ido integrando lenta e inexorablemente, por la vía económica, al espacio japonés. Tokio puede suponer que Washington renuncia a una posición que no es más suya y que de hecho, si no de derecho, pertenece al Japón. Por otro lado, la solución del problema indochino no depende exclusivamente de China, sino de Hanoi y, POR LO TANTO, de Moscú. La pacificación de aquella zona favorece ciertamente a los Estados Unidos y China, pero no a la Unión Soviética. La guerra del Vietnam ha debilitado física y moralmente a los Estados Unidos y ha permitido la presencia rusa en una región situada en la frontera meridional china. La cauterización de aquella profunda herida refuerza tanto a los Estados Unidos como a China y hace viable una política asiática convergente de aquellos dos gigantes. Moscú no puede ser indiferente a aquella perspectiva y de ahí sus inquietudes.

DEVALUACION DEL DOLAR PRODUJO INESTABILIDAD EN COTIZACION: ESTAÑO

Las cotizaciones del estaño en el mercado internacional registraron una tendencia poco estable durante el mes de diciembre de 1971 a raíz de los efectos de la devaluación progresiva de la divisa norteamericana.

Las estadísticas proporcionadas por la Cámara Nacional de Minería con relación a dicho periodo de comercialización del principal producto boliviano, indican que el último mes del año pasado no ha sido el más propicio puesto que se han operado algunos cambios perceptiblemente desfavorables.

La cotización en Noviembre de 1971 fue ligeramente superior en Londres 160.75 contra 160.47 libras esterlinas por tonelada métrica advirtiéndose que la tendencia no es ni siquiera conservadora.

La cotización londinense más alta se registró el 6 de diciembre (1.435 libras esterlinas) y la más baja el 28 a 1.412.25 con una tendencia bajista bastante notoria la misma que también se advierte en el mercado norteamericano en el cual las cotizaciones han abandonado la tendencia estabilizadora que se advirtió los primeros días de noviembre.

En cuanto a los tonelajes comercializados, la Cámara de Minería asegura que en Londres se efectuaron transacciones por 9 mil 665 toneladas mientras que las exportaciones de Penang, efectuadas con normalidad alcanzaron a 5 mil 984 toneladas.

Agrega que las existencias británicas actuales superan las 6 mil toneladas, en tanto que las norteamericanas a noviembre último llegan a 18 mil 692 toneladas aparte de la "reserva estratégica de 232 mil toneladas (The Malayan Tin Bureau)

PROYECTAN RACIONALIZACION EN COBRO: TASAS FORESTALES

PARA RECUPERAR LOS RECURSOS DEL PAIS

La Guardia Forestal elevó a consideración de las autoridades superiores del Ministerio de Agricultura un Anteproyecto de Decreto Supremo por el que se reglamenta y racionaliza disposiciones anteriores acerca del cobro de tasas de explotación y comercialización interna y de exportación.

El documento en su parte considerativa señala que "los ingresos generados por aquellas disposiciones anteriores no benefician al Ministerio ya que las tasas no representan compensación alguna y fomenta más bien la destrucción, el contrabando y la explotación irracional de recursos del país"

Tomando como ejemplo el caso de la exportación del quebracho colorado (durmientes) asevera que el precio de 3 pesos bolivianos por cada pieza no justifica el precio de venta que es de 2.50 dólares

RESOLUCION

El citado Anteproyecto en su parte resolutiva sugiere la necesidad de realizar el cobro de 5% sobre comercialización interna y 10% sobre exportación de carbón. Asimismo, reclaciona cargas impositivas de la comercialización interna y la exportación para varios otros productos, incluyendo el de goma, pescado, plantas y raíces y otros. Autorizaciones para su explotación, prohibiciones y una serie de otras determinaciones tendentes a una mejor defensa de los recursos naturales renovables del país.

ALIDE CONVOCA A EVENTO DE ENTES FINANCIEROS

La Asociación Latinoamericana de Instituciones Financieras de Desarrollo (ALIDE), convocó a un concurso de investigación y análisis acerca de "La Función de los Bancos y/o Instituciones Financieras de Fomento en el Desarrollo Nacional", de conformidad a las siguientes bases;

"1.- El Concurso tiene como objetivo estimular la investigación y el análisis en relación con la responsabilidad que cumple o está llamada a cumplir la banca de fomento en América Latina, con referencia al desarrollo nacional de los países de la región. Asimismo se procura reunir mayor información sobre el tema y difundir ampliamente el trabajo que resulte escogido como ganador del Concurso.

2.- Los estudios deberán ser inéditos, pero podrán presentarse tesis universitarias que no hayan sido publicadas en forma comercial En todo caso, los trabajos para el Concurso tendrán que haberse preparado después de 1968, de los que se enviarán seis ejemplares en hojas tamaño carta. Cada estudio comprenderá un mínimo de 30.000 palabras.

3.- Podrán participar en el Concurso ciudadanos de los países latinoamericanos, individualmente o en grupo. Cada concursante o grupo de concursantes utilizará un seudónimo e indicará su nombre verdadero, nacionalidad y dirección del autor o autores en sobre por separado, en cuyo exterior deberán figurar el título de la obra y el seudónimo correspondiente.

4.- El Concurso estará abierto hasta el 30 de septiembre de 1972 Se dará a conocer sus resultados en diciembre de 1972

EMPLEADOS PUBLICOS PIDEN DEROGAR D.S.

Empleados de diferentes oficinas de la administración pública, formularon ayer airados reclamos en dependencias del Banco del Estado, por haber determinado esta institución el pago de los haberes mensuales, recién a las 24 horas de ser depositadas las papeletas IBM que se entregan personalmente, ocasionando de esta manera mayor perjuicio al existente, ya que dichos funcionarios tendrán que abandonar dos veces sus puestos de trabajo para hacer efectivo su sueldo, sin tomar en cuenta el abandono en que quedan las oficinas del sector público.

Las quejas de los empleados públicos, que visitaron diarios y emisoras para exteriorizar su protesta, se hicieron más notorias al expresar que sus obligaciones no les permiten esperar 24 horas de atraso en el pago de sus haberes, ya que "viven al día" y deben cumplir con compromisos ineludibles.

Esta disposición arbitraria que continúa en vigencia, fue impuesta por el gobierno del general Alfredo Ovando Candia, ocasionando una serie de contratiempos a los servidores del Estado, que sumada a la nueva disposición adoptada por el Banco del Estado, tienen que peregrinar y perder el tiempo para cobrar lo que les corresponde en derecho

En sus reclamos a personeros del Banco, los empleados públicos han solicitado la derogatoria del decreto supremo que les obliga a mantener "cuenta corriente" sin ningún beneficio.

DISTINGUEN EN COCHABAMBA A PERSONALIDADES DE 1971

MUJER DEL AÑO: VIRGINIA TORRICO ARIAS

Cochabamba 3 (HOY).- Las personalidades y los hechos destacados de 1971 fueron calificados en un programa radial realizado en esta ciudad.

El jurado calificador mostró como a la mejor autoridad cochabambina, al ex-Alcalde Jaime Ovando Ovando' a la Mujer del Año, a Virginia Torrico Arias, que hizo posible la construcción de siete casas para familias humildes; mejor actor, Julio Travesi; mejor escritor Renato Crespo; mejor pintor, Gilberto Antezana; la "chica" más linda, Mercedes Moreno además de haber sido calificados el conjunto nuevaolero Blacks Stone y el folklorico Caballeros del Aire, los Kollitas e Intiwara. La mejor obra pública, la Ciudad del Niño; el mejor partido de fútbol, Strongest-Wilsterman La noticia insólita el proceso Soliz, calificado como burda comedia. La noticia política, la caída de Torres. Fueron distinguidas las actividades del Centro Pedagógico Cultural Portales. La noticia risueña, los proyectos de CODERCO que no se cumplen; la más dramática el secuestro frustrado y la aparición de fiebre hemorrágica. La calificación se la realizó en Radio Centro bajo la conducción de Adolfo Mier y la participación de médicos, abogados, empresarios privados, periodistas escritores y editores.

Iniciando la Campaña Mundial de La Paz, propiciada por el Vaticano, fue oficiada una misa concelebrada a la que asistieron el Presidente de la República, Hugo Banzer Suárez y los integrantes de su gobierno.

Bolivia, se adhirió con el mencionado oficio religioso a diferentes actos que se realizaron en forma simultánea, en distintos países del mundo.

POSESIONARON A TRES NUEVOS FUNCIONARIOS EN MINISTERIO: MINAS

En acto cumplido en el despacho del titular de Minería y Metalurgia fueron posesionados ayer tres nuevos funcionarios de ese despacho.

El titular general Edmundo Nogales Ortiz tomó juramento a Herberto Añez como Secretario General; al coronel Alcídez Videa Rodríguez en las funciones de Ayudante General del despacho y al teniente Víctor Hugo Mancilla Ayala como ayudante de órdenes en el despacho ministerial

Al ministrar posesión, el ministro de Minería y Metalurgia se refirió a la necesidad de constituir un sistema de trabajo coordinado y de íntima armonía con el propósito de que todos los problemas puedan ser solucionados convenientemente

"Con una movilización y concentración de inteligencias y trabajo de equipo se obtendrá una mejor producción en la labor ejercida por por todos los que conforman el núcleo laboral del Ministerio", enfatizó

AUDIENCIAS SUSPENDIDAS

En razón a las recargadas tareas el ministro Nogales Ortiz, suspendió a partir de ayer y hasta fin de semana las audiencias en su despacho. Las mismas se normalizarán sujetas a un nuevo rol a partir de la semana próxima.

En la foto izquierda, las componentes de CONIF conversando con la Directora de HOY señora Bertha A. de Alvéstegui.

ANIVERSARIO DE "HOY"

LLEGARON INNUMERABLE CARTAS DE FELICITACIO

Con motivo del tercer aniversario de fundación de este matutino, en el transcurso de los días pasados han llegado hasta nuestra Redacción innumerables notas de felicitación firmadas por personas de todas las condiciones sociales.

Por las limitaciones de espacio que confrontamos, sólo publicaremos algunas de las conceptuosas cartas que nos fueron enviadas.

El señor ministro de Defensa Nacional, Gral. de Brigada, Jaime Mendieta, señala:

Señor Presidente:

Me es sumamente grato dirigirle la presente, con el particular motivo de expresarle mi sincera y cordial felicitación al cumplir el tercer aniversario tan prestigioso matutino.

El país todo lamentará siempre la desaparición de su fundador el que fue Dn. Alfredo Alexander, ciudadano de excepcionales cualidades cívicas, patriota de verdad, escritor de nota, entregado íntegramente al servicio de la Nación con la devoción de uno de sus mejores hijos, siempre atento a practicar el bien, querido y respetado por sus conciudadanos que veían en El al hombre ejemplar por sus raras virtudes de lealtad, espíritu cristiano y severo en el cumplimiento de sus deberes para con la Patria.

En esta feliz oportunidad, deseamos que los sanos propósitos de su fundador ilumine la senda de constante progreso del diario de su digna Presidencia.

Ofrezco a Ud. en esta grata ocasión, las seguridades de mi consideración más distinguida.

Gral. de Brig. Jaime Mendieta, Ministro de Defensa Nacional.

CONIF

A nombre de la Confederación Nacional de Instituciones Femeninas CONIF nos es grato dirigirnos a Ud. para felicitar por su intermedio al prestigioso órgano de prensa HOY, en su tercer aniversario, y desear que la labor desplegada hasta el presente mantenga el éxito que hasta ahora ha merecido.

Al expresar a Ud. nuevamente nuestras congratulaciones, tenemos el agrado de ofrecerle nuestras más distinguidas consideraciones.

Dra. Alcira Espinoza de Villegas, Presidenta — Lic. Elsa Ascarrunz de Echalar, Secretaria.

COMANDANTE DE LA POLICIA

Señor Director:

Al asumir las funciones de Comandante General de la Policía Nacional que me fueron encomendadas por el Supremo Gobierno, tengo el agrado de enviar mi cordial y efusivo saludo a ese prestigioso órgano periodístico, que es la fiel expresión del sentir de la opinión pública y el que orienta, analiza y hace críticas constructivas para que las instituciones del Estado encaminen sus funciones por los senderos de la rectitud y la legalidad.

De ahí que, consecuente con mi amplio concepto sobre el papel preponderante que cumple la prensa oral y escrita en todo país civilizado, me permito ofrecer la máxima cooperación que requiera para una veraz información de todas las actividades policiarias que sean de interés público, yo fin las puertas de mi d cho estarán siempre abierta ra todos los señores perio y reporteros.

Con este motivo, reitero a ñor Director las seguridade mi consideración distinguid

Tcnl. Pablo Caballero Día mandante General de la P Nacional.

MINERIA

Señores:

A nombre del señor Mi de Minería y Metalurgia Dr. los Serrate Reich, tengo a expresarles sinceras felici nes por la edición del anuar ese órgano periodístico.

Haciendo votos porque l peración siga con ustedes, l ludo atentamente.

Luis Terrazas Alborta, Je Relaciones Públicas, Mini de Minería y Metalurgia.

PROTESTAN POR LA ELEVACIO DE IMPUESTOS PROPIETARIOS

Organizan Comité de Defensa

Potosí, 3 (HOY).— En días pasados, varios dueños de inmuebles urbanos de la Villa Imperial de Potosí, elevaron su protesta ante las autoridades departamentales por el alza indebida de los impuestos municipales.

Esta elevación de impuestos municipales, fuera de ocasionar la protesta de los dueños de casa, sirvió para que se organizara el Comité de Defensa de Propietarios de Inmuebles, Comité este, que mediante comunicado público, rechazó e instruyó a todos los propietarios, se abstengan de pagar los impuesots sobre las nuevas catastraciones. Frente a estos pronunciamientos, la Alcaldía Municipal a dictado una Ordenanza Municipal, haciendo conocer los siguientes puntos al respecto:

1º— El impuesto se cobrará en base al catastro de 1970.

2º— Se dará una tolerancia hasta el 31 de marzo de 1972, para el pago de reintegros so diferencia existente entre e lor a 1970 y el catastro de

3º— El 1 de abril de 19 procederá al cobro con mu intereses sobre el catastro no.

Estas medidas, dice la o za, se adoptan a fin de d tiempo prudencial a los p tarios de inmuebles urban la realización de sus trám

COMITE DE DESARROL

Varios organismos celula líticos, continúan emitien tos resolutivos en apoyo a fecto y alcalde municipal venían desempeñando las f nes de presidente y vicep te del Comité de Desarroll en los últimos días el p fue remplazado por el in Napoleón Cuba que fue n do presidente a.i. por el terio de Vivienda y Urb y tomó posesión legal de del presidente de la Corte rior de Justicia.

Otros sectores han critic actitud, indicando que se que confrontar varias hue paros generales del pueblo no, hasta conseguir la in dencia del Comité de Des de la tuición de las auto departamentales, mediant posición legal, que crea el té de Desarrollo y Obras cas de Potosí, con autono gestión y personería jurid pia.

Lo evidente, dicen los danos potosinos, que n existen esta clase de inte cias que no son sino hech sonales no trascendentes, ble potosino, continúa en tración; sus planes de de se paralizan o por lo me tardan en su ejecución

¡¡SOLUCIONE!!

el problema de su fiesta, le alquilamos vajilla, mesas y tablones Y POR SUPUESTO le entregamos en su domicilio con sólo llamar al teléfono 25654.
Nicolás Acosta 372
Av. Arce 2880.

Vendo Papel Blanco
y Papel Periódico pasado
Ref. 6 de Agosto 2170
MATUTINO "HOY"

¡Atención Sres. EJECUTIVOS DE EMPRESA!

¡ESTE ES EL REGALO PARA SUS CLIENTES, EMPLEADOS Y AMIGOS!
¡LAPICEROS, PLUMAFUENTES Y SIMILARES GRABADOS CON LA SIGLA O EL DISTINTIVO DE SU EMPRESA, Y EN COLORES!!!

TAMBIEN GRABAMOS, EN UNIDADES SUELTAS O JUEGOS, LOS NOMBRES DE SUS SERES QUERIDOS Y AMIGOS, EN TIPOS IMPRENTA Y CURSIVA.

¡UN REGALO UTIL... VISTOSO... Y ECONOMICO! Y LO QUE ES MEJOR...SERA UN GOLPE SAGAZ DE PUBLICIDAD PARA SU EMPRESA! ... ¡APROVECHELO!
Descuentos especiales por 50 ó más unidades.

¡VEA MUESTRAS SIN COMPROMISO EN:
LIBRERIA "ASPIAZU"
Aspiazu No. 312 casi esq. Av. 6 de Agosto
Teléfono 24118 Y EN:
CASA "LA POPULAR"
de JORGE YAMANE
Colón No. 240 — Frente Cine Tesla – Tel. 20044

Servicio Geológico de Bolivia

GEOBOL auspicia un cursillo de Geología de Minas y conjuntamente con Naciones Unidas otro cursillo de Hidrogeología que ambos tendrán lugar durante la segunda quincena del mes de enero de 1972.

Se invita a los geólogos del país interesados a inscribirse personalmente en las oficinas de GEOBOL — Calles Reyes Ortiz esquina Federico Zuazo Nº 1673 o por carta a Casilla 2729, La Paz.

Se seleccionarán 16 participantes con un examen sencillo de geología general que se llevará a cabo el día viernes 7 de enero a horas 14.

Los participantes seleccionados gozarán de una beca de $b. 400.— durante los 15 días de enero.

Al finalizar el entrenamiento se tomará un examen para seleccionar a 8 profesionales jóvenes que trabajarán durante el año 1972. Se recomienda que se entrenen en el manejo de motocicleta.

General Rogelio Miranda Baldivia, Gerente de la Corporación Minera de Bolivia.

COMIBOL:

BAJA EN COTIZACIONES DE MINERALES DIFICULTA SU COMERCIO EN EL EXTERIOR

La baja en las cotizaciones de los minerales de plomo, plata y **zinc hace difícil su comercialización** por parte de COMIBOL o sus agentes en el extranjero.

Esta situación motivará que la entidad estatal minera procure dirigir su atención a la explotación de zonas exclusivamente estañíferas en 1972.

Se pensó, sobre el particular, emprender a breve plazo la exploración de la zona de Poopó y su futura explotación de los posibles recursos estañíferos existentes.

Para los trabajos se estima que se usará la mano de obra del personal supernumerario que tiene actualmente la Empresa Minera San José.

El Gerente de la Corporación Minera de Bolivia, general Rogelio Miranda Baldivia aseguró a la prensa que la Empresa Minera de San José arroja un déficit aproximado mensual de 160 mil dólares, esperándose que a partir de 1972, la misma se constituirá en rentable, gracias a la ampliación que se hizo en el ingenio de Itos, donde se tratará minerales de la zona haciendo que San José gane mensualmente 17 mil 300 dólares

INDEMNIZACION A LA IMPC

El Gerente de la Corporación Minera de Bolivia aseguró que una vez determinado el monto de indemnización a la IMPC, como está, se ha definido la concresión de una sociedad mixta con la empresa norteamericana.

El monto indemnizable que alcanza a poco menos de 1.5 millones de dólares, será pagado por el Banco Central de Bolivia mediante un crédito especial, posteriormente reembolsable por COMIBOL de las utilidades que obtenga de la sociedad mixta que se formará en el mes en curso.

Estimó que con la ampliación del Ingenio de Catavi, la sociedad mixta ganará aproximadamente un millón de dólares por mes, debiendo IMPC aportar con su tecnología y la patente que tiene para el tratamiento adecuado de colas y desmontes del lugar.

BOLIVIANOS SE ASILAN: CHILE

SANTIAGO DE CHILE, 3 (ANSA).— Siete nuevos bolivianos ingresaron a Chile por la ciudad fronteriza de Arica, solicitando el asilo político. Los 7 fueron identificados por las autoridades como Juan Ortiz Cabrera, Macedonio Lobos Muriel, Ruth Anzado Calderón, Jorge Salinas, Romualdo Remiger Núñez del Prado, Jose Flores Riveros y Walterio Molina Gutiérrez.

No se indicó la procedencia de ellos ni sus actividades profesionales en Bolivia. Tampoco se entregó la edad de los asilados.

Todos ellos fueron enviados a Santiago por autobús, luego de pasar el Año Nuevo en Arica.

Una vez estudiado cada caso, las autoridades decidirán si procede o no el asilo para ellos

SOLICITAN LIBERTAD DE 3 DIRIGENTES FABRILES

DEBE PROBARSE CARGOS

cutivos de la Confederación al de Fabriles, insistieron pedido de libertad para ocho dirigentes y afiliados que nente guardan detención por s del Ministerio del Interior. nifestaron su esperanza de este propósito con el nuelar Mario Adett Zamora.

Secretario Ejecutivo de organismo sindical, Nicolás ar señaló que "no obstanempo transcurrido no se puablecer los cargos que pebre los trabajadores deteniabemos que no existen justios y que la mayoría de aque eron denunciados por venpersonales.

primeras gestiones para uir el objetivo que persiguen de conversar con el ministro abajo, Ciro Humboldt, quien ibió en su despacho ayer.

ONALIZACION

aspecto que le plantearon ar de Trabajo fue el de con a través suyo, la documencorrespondiente a la Racioción de aportes, de parte de toridades de la CNSS, "ya asta el presente, no obstanreiteradas solicitudes hen ese sentido, no fueron eslas por los personeros del . De otro lado similar pelevaremos al propio Preside la República", dijo Ara-

licó luego que no fue tomacuenta el planteamiento que formularon respecto al pago de sus aportes al Seguro en la proporción del 3,5% sobre el total ganado, excluyendo el bono de antigüedad".

Coronel Mario Adett Zamora, ministro del Interior, a quien los fabriles solicitaron libertad para ocho de sus dirigentes y afiliados que están detenidos.

OMBRARON A NUEVO DIRECTOR DE AADAA

TRATA DE CARLOS SALINAS

rlos Salinas Guzmán fue designado Director de la Administra- Autónoma de Almacenes Aduaneros (AADAA), nombramiento ado en la víspera mediante Resolución Ministerial.

linas Guzmán, quien desempeñó importantes funciones en el terio de Finanzas y que últimamente fue Director General de puestos, será posesionado en las próximas horas.

FICACION

or otra parte, como consecuencia del cambio de ministro de nzas y la renuncia presentada por el personal superior de esa taría de Estado, el nuevo ministro Edwin Rodríguez emitió resolución interna ratificando a la mayoría de los jefes de Demento y promoviendo a otros.

n este sentido, fueron ratificados el Director General del Teso- acional, Raúl Boada; el Director General de Contabilidad, Guino Morales; el Asesor de Política Arancelaria, Jaime Sandy y el ctor de Control Interno, Jorge Leaño. Fueron promovidos, Rudy al cargo de Director General de Compras y Suministros, y etrio Rocha como Director General de Presupuestos. El Director Departamento de Investigación de Delitos Aduaneros y de Ren- Cufronio Amurrio, también fue ratificado juntamente con el or Legal, Luis Lierrena.

IMPRESIONES A TODO COLOR

EMPRESA EDITORA hoy AV.6 DE AGOSTO 2170

- Textos escolares
- Numeración de Valores
- Revistas
- Folletos
- Affiches
- Posters
- Etiquetas
- Libros
- Troquelados
- Memorias
- Rayado de papeles y libros y
- Cualquier trabajo del ramo.

Con el sistema OFFSET NEW KING más moderno de Bolivia

- SOLICITENOS COTIZACIONES SIN COMPROMISO
- DEL INTERIOR DIRIGIRSE A CASILLA DE CORREO 477

PRONTITUD Y CALIDAD EN LA IMPRESION

CUERPO DIPLOMATICO SALUDO A BANZER S.

El Nuncio Apostólico de Su Santidad, Giovanni Gravelli, expresa su saludo al Presidente de la República coronél Hugo Banzer Suárez, (foto), en representación del Cuerpo Diplomático acreditado al país. El Jefe del Estado ofreció una copa de champán en honor de los Embajadores y representantes de los distintos países amigos de Bolivia.

A tiempo de brindar por el progreso y bienestar de los pueblos, el Presidente Banzer, reiteró su espíritu nacionalista y sus deseos de luchar por lograr una Patria mejor

SECRETARIA REGIONAL DE FSB CONGRATULA A TODA SU MILITANCIA: AÑO NUEVO

La Delegación Nacional de Prensa de Juventudes y la Secretaría Regional de Falange Socialista Boliviana, han emitido el siguiente saludo a su militancia:

Hacen llegar sus felicitaciones a la militancia adulta y joven del Partido cuando se inicia un nuevo año que debe ser fecundo para todo el pueblo boliviano en base al tesonero trabajo manual e intelectual de Falange Socialista Boliviana, cuyo destino privilegiado es de estar siempre combatiendo por la Patria.

Es necesario hacer un balance general de la conducta del Partido, no para detenernos en la desesperanza y frustración que podrían provocar los aspectos negativos, sino limpiando nuestro corazón de posibles resentimientos y decidiéndonos a continuar el desafío que aceptamos al ingresar a Falange de luchar incansablemente por los postulados nacionalistas y cristianos que buscan hacer de todo hombre nacido en esta tierra, un ciudadano co-partícipe, en igualdad con los demás, de los beneficios y sacrificios que ofrezca la Patria.

Camaradas:

Falange es escuela de civismo y moral. Nuestra conducta debe ser necesariamente intachable. A quienes se dejaron llevar por las debilidades humanas exhortámosles fraternalmente a la unión y honestidad. El fango de la inmoralidad no podrá traer nunca otra cosa que la dispersión de la familia falangista.

Estemos dispuestos a una total camaradería, pero también mantengámonos vigilantes y denunciemos por conducto normal y decente las ilegalidades y conductas que dañen la integridad física y espiritual de nuestras juventudes sobre todo. Comprobado el caso se impondrán sanciones drásticas y ejemplarizadoras tal como ha sido el requerimiento unánime de los falangistas y el imperativo que emerge de nuestra ideología.

¡No somos infalibles, pero sí somos incorruptibles!

Enrique Delgado F.
Delegado Nal. de Prensa e Informaciones de las Juventudes de de F.S.B.

Daniel Delgado C.,
Strio. Regional de la Célula "I" de F.S.B.

Solución del Populargrama Gigante

A PEDIDO DEL PUBLICO SE POSTERGA LA RECEPCION DE LA SOLUCION DEL POPULARGRAMA GIGANTE. PARA EL INTERIOR DEL PAIS. DIA JUEVES 6 DEL PRESENTE HASTA HORAS 16:30. PARA LA CIUDAD DE LA PAZ HASTA EL DIA VIERNES 7 A HORAS 16:30.

REALIZARAN FESTIVAL DE CINE: ANGOLA

El "Tercer Festival Internacional de Cine Amador" se realizará en Lobito, Angola, del 9 al 12 de marzo próximo, según anunció el presidente de ese festival, José María da Veiga Brandao de Brito.

En el evento, serán admitidos filmes de 8 milímetros y de super 8 milímetros en color y blanco y negro. Se pretende dar un mayor realce que el anterior festival al que concurrieron 53 cineastas con 74 filmes representando a 14 países.

Los interesados que deseen obtener mayores referencias, podrán dirigirse a "Caixa Postal Nº 1367, Lobito, Angola. III Festival Internacional de Cinema Amador".

MINISTERIO DE INFORMACIONES EDITO LIBRO DEL PRESIDENTE

Selección de ideas y juicios

Con relación a la aparición del libro "El Pensameinto del Presidente Cnl. Hugo Banzer Suárez", obra preparada en el Ministerio de Información y Deportes, hemos recibido el siguiente comentario:

Cuando un ciudadano de larga trayectoria política —más aún si es jefe de partido— llega al ejercicio del poder, sus ideas y la doctrina que sustenta son conocidas, y la opinión pública sabe de antemano qué soluciones dará probablemente a los grandes problemas nacionales, o con qué criterio habrá de encarar asuntos que envuelven las proyecciones futuras de la vida nacional.

Pero si el personaje que ocupa la Primera Magistratura de la Nación es un militar ajeno a la actividad política y sólo se conoce de él su prestigio profesional, el caudal de su energía cívica y sobre todo su acendrado patriotismo, no es posible barruntar con alguna seguridad una perspectiva más o menos integral de su desenvolvimiento en el ejercicio del mando supremo, a menos que exista un documento que refleje su pensamiento.

Cumple esa función ilustrativa el libro que acaba de lanzar a la circulación el Ministerio de Información y Deportes, con el título de "El Pensamiento del Presidente Cnl. Hugo Banzer Suárez", que contiene una acertada selección de las ideas, juicios y sentencias que en distintas ocasiones emitió el Jefe de Estado, desde su actuación como Comandante del Colegio Militar "Gualberto Villarroel" y sus destacadas actitudes en oposición al régimen anterior hasta la culminación de su conducta cívica en la revolución de agosto del 71 y su ascensión a la Presidencia de la República.

La obra de referencia constituye, pues, el Ideario del Presidente Banzer, como también un documento de trascendencia histórica que servirá para adentrarse en el espíritu de quien tomó el poder no para satisfacción propia sino como una suprema decisión para salvar a Bolivia de las calamidades que obscurecían su horizonte.

Carne beniana a las minas:

SOLICITAN SOLUCION A PROBLEMA DE PARALIZACION DE TRANSPORTE

TRINIDAD, 3 (HOY).- El Frente Popular Nacionalista de esta capital ha pedido la inmediata intervención de los ministros de Transportes y Comunicaciones, Minería y Metalurgia, Industria y Comercio y del Gerente General de la Corporación Minera de Bolivia, para evitar se concrete una amenaza de paralizar el transporte de carne a los distritos mineros a partir de este año, efectuada por los transportistas Treviño, Prada y Neva.

En cablegrama múltiple enviado a esas autoridades nacionales, con las firmas del General Edmundo Vaca Medrano, Jefe del Comando Departamental del MNR y del doctor Mario Durán Gutierrez, Secretario Regional de FSB, se sostiene textualmente:

"Frente Popular Nacionalista comunica que las empresas transportadoras de carne a las minas, Treviño, Prada y Neva, formularon atentatoria amenaza a los intereses y al bienestar del pueblo beniano y Gobierno, remitiendo ultimátum a la Federación de Ganaderos del Beni, notificando paralizar el transporte de carne a los centros mineros a partir del primero de enero, Alarmados ante esa actitud que significa sabotaje al Gobierno, pedimos inmediata intervención a fin de evitar se concrete la amenaza de dichos transportistas".

ESPERAN CUMPLIMIENTO DE UNA PROMESA PREFECTURAL

El pueblo de Apolo, espera que el Prefecto del Departamento de La Paz, cumpla a la brevedad posible con las obras de carácter urgente que prometió construir durante una anterior visita que efectuó a esa región paceña.

Así lo señala el Centro de Acción Apolo de esta ciudad, en un documento que con el título de "El Centro de Acción Apolo pide al señor Prefecto que cumpla dos obras fundamentales", emitió el pasado 30 de diciembre.

Las obras a que se refiere son la instalación de aguas potables y luz eléctrica, las mismas que el Prefecto Waldo Cerruto prometió efectuarlas.

Respecto al caso de aguas potables, el directorio del mencionado Centro, manifiesta que no admite el sistema de cuotas que el Prefecto sugiere a los vecinos de Apolo, ya que dice "No se puede admitir que los servicios públicos sean financiados por el mismo pueblo".

Informaron a Paz de los últimos hechos políticos

Los miembros del Movimiento Nacionalista Revolucionario que conforman, en calidad de ministros, el Gabinete del Presidente Hugo Banzer Suárez, informaron ayer acerca de los últimos acontecimientos políticos ocurridos en el país, al jefe de esa agrupación política, Víctor Paz Estenssoro, poco después de su retorno de Lima, Perú, ayer en su despacho de la avenida Camacho.

Paz Estenssoro viajó a la capital peruana por motivos estrictamente familiares coincidiendo con las fiestas de Navidad y Año Nuevo para reunirse con los suyos que aún permanecen en el Perú.

El retorno del Dr. Paz, se produjo a las 8.00 de la mañana en el vuelo habitual de Lufthansa, habiendo sido recibido en el aeropuerto de El Alto por dirigentes de su partido y miembros del Frente Popular.

Al reiniciar de inmediato sus actividades políticas, el Jefe del MNR, se reunió ayer en su despacho de la Av. Camacho con los ministros de su partido que integran el gabinete ministerial que colabora al Presidente Hugo Banzer Suárez, con objeto de informarse de los últimos acontecimientos políticos producidos en el país.

Se informó en los medios políticos del MNR, que los dirigentes del Comité Político Nacional y las diferentes comisiones, se encuentran abocadas a la redacción de la convocatoria para la próxima Convención Nacional a realizarse en la segunda quincena del mes de febrero, evento en el que serán nominadas las nuevas autoridades del CPN y serán considerados los fallos del Tribunal de Honor.

Uno de los puntos que suscita mayores comentarios es la posible expulsión de Hernán Siles Zuazo y la designación de su sustituto, cuya Subjefatura deberá ser cubierta en esa oportunidad, cargo para el cuál se menciona los nombres de Raúl Lema Peláez, Adrian Barrenechea Torres y Juan Valdivia Altamirano.

Antes de la realización de este encuentro político, Paz Estenssoro visitará los departamentos de Oruro y Cochabamba, invitado especialmente por los Comandos Departamentales y autoridades políticas del FPN.

PIDEN DELEGACION EN ADUANA:AGRO

La Federación Provincial Campesina de Sud Yungas, se ha dirigido a las autoridades respectivas, pidiendo que dentro de normas de equidad y justicia, dicha organización tenga dos representantes, en la Aduana Agropecuaria, con el fin de poder colaborar más de cerca a los programas impuestos por el Gobierno Nacionalista de Bolivia. Más adelante, manifestaron que, los Yungas económicamente contribuyen en buen porcentaje al erario nacional, por lo que de hecho, el campesinado debiera tener participación en la administración de los recursos de la zona.

REAJUSTAN TARIFAS DE AGUA EN ORURO

FUNCIONARAN HIDROMETROS

ORURO 3 (HOY).- De acuerdo a compromiso contraído en esferas gubernamentales. las tarifas de consumo de agua potable serán reajustadas a partir del presente mes, según informó el Gerente del Servicio Local de Acueducto y Alcantarillado (SELA).- Rolando de Chazal.

A partir de enero entrarán en funcionamiento los hidrómetros para controlar el consumo de agua en cada domicilio, sistema mediante el cual los usuarios pagarán exactamente el consumo mensual a un precio de dos pesos bolivianos el metro cúbico, En caso de cambiarse toda la red central de la ciudad, podrá bajarse el precio por lo menos en un 50% o 25% para algunos domicilios con la utilización de los hidrómetros, ya que, actualmente cada usuario paga un monto fijo de 23 pesos mensuales.

Hasta el momento, no obstante, no se pudo cristalizar en el Banco del Estado, el aval de 117 mil dólares para la importación del material de tubería para el alcantarillado. Hasta el momento, unos ocho mil usuarios se encuentran registrados en SELA, mientras esta empresa concluyó la proyección de los perfiles correspondientes para la ampliación y mejoramiento de la red de alcantarillado en la ciudad de Oruro, realizándose actualmente los trabajos finales para gestionar el empréstito ante organismos crediticios internacionales.

CONSTRUCCIONES

Se inició la construcción del edificio de la escuela Luis M. Careaga en la zona Sud de esta ciudad. Los trabajos son emprendidos por la empresa constructora Pareja, a un costo de 700 millones de bolivianos.

!!NUEVO!!
COMUNICACIONES
A BAJO COSTO

HARRIS
Equipos de telecomunicación y de transmisión de datos

Dos nuevos radio-transreceptores fabricados por la Compañía RF Communications proveen las respuestas adecuadas a virtualmente todas sus necesidades de comunicaciones de radio. De moderno y sólido diseño, estos radio-transreceptores, proveen una calidad superior y una seguridad absoluta en comunicaciones. Su pequeño tamaño, poco peso y la versatilidad de su fuente de energía, los hacen ideales para las más difíciles aplicaciones en estaciones de radio, estacionarias, portátiles o móviles. Compruebe estas importantes especificaciones.

VHF-FM RADIOTELÉFONOS DE LA SERIE RF-1500
- De 1 a 12 canales
- 25 Watts
- 148 a 174 MHz
- CA o CC

HF-BLU RADIO-TELÉFONOS DE LA SERIE RF-2200
- De 1 a 4 canales
- 125 Watts PEP*
- 2 a 18 MHz
- CA o CC

RF COMMUNICATIONS, INC.

-Es la solución de las necesidades en comunicaciones de: COMPAÑIAS MINERAS—COMERCIALES—GANADERAS—AGRICOLAS—ETC.

PIDA INFORMES A:
GUNDLACH S.A.
Reyes Ortiz No. 73
Casilla Correo No. 1415
La Paz

SUPER MERCADO
GALERIAS YAL
****
ANUNCIA
Que a partir del próximo JUEVES 6 DE ENERO la reapertura de su Sección...

CARNE
Amas de Casa, propietarios de Bares, Restaurants, y todas las personas que deseen hacer su pedido, las esperamos en.
GALERIAS "YAL"
QUE AHORA ATENDERA CON SU
NUEVO CONCESIONARIO
(Lea mañana este aviso y enterese de nuestras sorpresas)

SALUD SOLICITARA EL INCREMENTO DE PRESUPUESTO ANUAL

El Ministerio de Salud solicitará al Gobierno, el incremento de su presupuesto para la presente gestión, por el equivalente al 94,3 por ciento en relación al del pasado año, con destino a la realización de varios proyectos y planes sanitarios en el país.

Los técnicos de aquella Secretaría de Estado, elaboraron el Presupuesto correspondiente a 1972 por la suma de 259 millones, 381 mil 400 pesos bolivianos, que supone un aumento de 104 millones 782 mil 200 pesos con relación al Presupuesto de 1971 que fue de 154 millones 599 mil 200 pesos bolivianos.

PROGRAMAS

Con aquella suma se pretende llevar a efecto varios programas prioritarios de salud, contándose entre ellos: "Extensión y desarrollo de servicios en áreas rurales, que significa la incorporación de la población campesina marginada hasta ahora de los beneficios de salud y que se ejecutará en cooperación con la OMS y UNICEF.

Mejoramiento de la capacidad instalada de los servicios médicos hospitalarios y de consulta con renovación de ropa de cama, dotación de drogas e instrumental necesarios, incremento del costo de ración alimenticia.

Ampliación de los programas de enfermedades transmisibles, saneamiento ambiental, nutrición, malaria y fiebre hemorrágica.

Inclusión de personal complementario indispensable en los hospitales e incorporación al proceso de racionalización al personal de niveles de dirección de unidades sanitarias y de la Oficina Central.

Construcción de nuevas unidades hospitalarias y conclusión de las ya iniciadas, equipamiento de servicios hospitalarios, renovación, complementación de equipos en los servicios urbanos y rurales.

PARALIZACION

Los técnicos de aquella Secretaría de Estado indicaron que "de no conseguir el aludido incremento, se tendría que lamentar la paralización de varios programas, particularmente aquellos que comprenden el beneficio sanitario para el sector rural, así como la paralización de construcciones hospitalarias".

Con los fondos que actualmente cuenta el Ministerio de Salud, que alcanza al 3 por ciento del Presupuesto General de la Nación, los planes y proyectos no pueden desarrollarse en la forma que serían de esperar, anotaron.

Planificación instrumentará plan de desarrollo integra

FIJARA METAS Y OBJETIVOS

El Ministerio de Planificación en coordinación con otros portafolios, se abocará a instrumentar, como primera medida, un plan bienal de desarrollo tomando como documentos de referencia el Plan Nacional de Desarrollo ejecutado en el régimen del M.N.R., y la Estrategia Socio-económica del Desarrollo elaborada en el Gobierno del general Ovando Candia.

La información fue proporcionada ayer por el titular del ramo Julio Prado Salmón, quien al ser consultado sobre los proyectos inmediatos que realizará su Ministerio dijo que en cuanto al desarrollo económico del país, su portafolio fijará las metas y objetivos que se desea alcanzar, para luego abocarse a materializar un plan bienal y posteriormente efectivizar un plan más ampuloso, quinquenal o decenal.

Para estos dos estudios utilizaremos como base o documentos de referencia los planes de desarrollo elaborados en los regímenes del M.N.R. y de Ovando Candia, estudiando, naturalmente, los puntos sustantivos de los mi agregó.

Señaló que sobre los lineamier desarrollar dentro la política actu Gobierno, presentará en el curso próximos días un informe al Pres te de la República, en el que estar bién contemplado los márgenes d xibilidad incluídos en los planes cionados.

Consultado sobre la posibilid realizar un censo nacional, Prad món dijo que para que se lleve a te este proyecto es necesario con los medios y recursos necesaric más de un plan estadístico efic cumpla positivamente esta lab

Anunció por otra parte, qu transcurso de los siguientes posesión al presidente de la ción de Desarrollo del Departa La Paz, arquitecto Iturralde, ra designado en esas funcic Gobierno del Presidente Ba rez.

LA PAZ Y ARICA TIENE COMUNICACION: CONVE

EL EQUIPO VALE 70 MIL $US

Con la firma de un convenio, fue legalizado el funcionamiento del en lace de telecomunicaciones entre La Paz y Arica, con intercomunicación a Santiago y la Estación Terrena de Longovilo para la comunicación con todos los países del mun do, por vía satélite.

El costo del equipo y la instalación ascienden a 70 mil dólares, pa go que deberá ser cubierto por la Empresa Nacional de Telecomuni caciones (ENTEL), en un plazo de 5 años

Bolivia amortizará, el costo del mencionado sistema con el pago del 40 por ciento que le correspon de por la explotación del servicio. En consecuencia Chile recibirá el 90 por ciento de las tarifas de tele comunicaciones y Bolivia el 10 por ciento, en tanto sea amortizada la deuda contraída.

El equipo de comunicación a tra ves de Chile, cuenta con cuatro ca nales de telefonía.

La delegación boliviana que retornó de Santiago en la víspera, es tuvo integrada por el Gerente Gene ral de ENTEL, Víctor Sierra, el Ge rente Técnico Hernán Céspedes y Hugo Castro.

El sistema de comunicaciones con Arica y Santiago estuvo funcio nando en forma experimental desde el mes de julio del pasado año

FERROCARRILES

El ministro de Transportes y Co municaciones, Ambrosio García, manifestó su satisfacción por los trabajos realizados por la Comisión Mixta Boliviano-Argentina, en la construcción de tramos ferro carrileros del de ta Cruz, de las tán avanzando dos.

Ambrosio C te inspección Occidental co car el avance

ORURO: CESAR MIRANDA ES EL NUEVO PREFECTO

ORURO, 3 (HOY).- Cesar Miranda Bartha, Secretario Regional de FSB fue posesionado como nuevo Prefecto del Departamento, por el Presidente de la Corte del Distrito, Hugo Santillano Orosco.

En acto especial realizado en los salones de la Corte del Distrito, la primera autoridad política del departamento prometió trabajar tesone ramente por el progreso de Oruro.

Miranda Bartha juró por los mártires de FSB, especialmente por los que murieron en ese distrito, trabajar honrada y fructíferamente en be neficio del pueblo. Sostuvo que el nombramiento, más que un honor para él, significaba una honra para los nacionalistas orureños.

Esta es la primera vez que un representante de FSB llega a ocupar un cargo tan alto en el departamento. Cesar Miranda es oriundo de es ta capital.

Por su parte, el Prefecto saliente, Miguel Azurduy, quien fue promocio nado a la Embajada de Bolivia en el Paraguay, tuvo palabras de aliento para la nueva autoridad, puntualizando que durante su breve gestión le cupo realizar obras de verdadera importancia por la tierra de Pagador. Se refirió al enlosetado de la Avenida España y al Plan de Emergencia de la Presidencia de la República, que consigna en su programa obras de importancia para Oruro.

ALCALDE

Por razones que se desconocen no fue posesionado el nuevo Alcalde y miembro del MNR, José Benito Rojas, que remplazará a Luis Ra mirez Canseco, quien renunció el primero del presente mes.

Según se informó la posesión de la nueva autoridad edilicia se reali zará mañana.

OFICIALES DE LA DEBEN PRESENTA INFORMES: NELSC

.El juez 3o de Instrucción en lo Penal Nelson Cuba, ordenó en la víspera que los tenientes de la Guardia Nacional de Seguridad Pública Chávez, Moscoso y Pomier remitan en el día a ese juzgado los informes de diligencias de policía judicial solicitadas por el sindicado de la muerte de los esposos Alexan der, Rodolfo Cornejo.

Cornejo en la solicitud manifiesta que dichos tenientes establecieron en esas diligencias su inocencia en el caso del asesinato del fundador de "HOY" y de su esposa. El informe no está incluido en el expediente del mencionado proceso judicial.

"Una vez que conozca ese informe entonces podré emitir un criterio sobre el memorial que presentó hace poco Rodolfo Cornejo, dijo sea sobreseido de la causa ante el he cho de que el Ministerio Público no ha aportado las pruebas contundentes que determinen la culpabilidad de ese sindicado" dijo el juez Nelson Cuba Velasco.

CASO CALAMARCA

Hasta el momento el fiscal Néstor Mendoza no ha devuelto al juzgado respectivo los 4 cuerpos del expediente

del proc so deno traco d cual se tos ex- cia Bo Sin Fisca volu éste una el m lue qu

Nueve personas saldrán al extranjero: Exiliados

Nueve personas abandonarán el país en calidad de exiliadas de acuerdo al informe entregado en la víspera por el Ministerio del Interior.

La nómina es la siguiente: José Ortiz Mercado, Eddy Pando Papy, Gloria Solares de Pando y Jorge Hernán Villavicencio Calderón saldrán a la República Argentina.

A Panamá, Antonio Rocha Gonzales, Carmen Arratia de Rocha, May Anayanzi Rocha y Antonio Min-Rocha.

A Venezuela, Jaime Fernando Antequera Mejía

Los referidos exiliados estaban detenidos y por gestiones que realizaron sus familiares, se logró el asilo en las citadas representaciones diplomáticas, según informaron en el Ministerio del Interior

GESTIONES

Por otra parte, el Ministerio del Interior ha reiniciado las gestiones respectivas para que un número aún no determinado de presos políticos puedan abandonar el país a la brevedad posible.

EXTREMISTAS

Un grupo de extremistas enmascarados pretendieron emitir un mensaje la noche del 31 de diciembre a través del letrero luminoso ubicado en el edificio Petrolero de El Prado. Los efectivos del Ministerio del Interior lograron decomisar todos los implementos con que contaban los enmascarados. No consiguieron detener a los autores del intento

RATIFICACION

El ministro del Interior, Mario Adett Zamora, informó que tanto el Prefecto Waldo Cerruto como el Alcalde Armando Escóbar Uria gozan de su confianza y la del Presidente Hugo Banzer por lo tanto continuarán en sus cargos.

INSTALARA REFINERIA DE PETROLEO EL JAPON

CAPACIDAD DE 15 MIL BARRILES DIARIOS

Japón instalará en Bolivia una refinería de petróleo con capacidad de 15 mil barriles diarios, según el Ministerio de Energía e Hidrocarburos.

La revelación es lacónica agregando que la instalación de nuevas refinerías está contemplada dentro los planes de desarrollo industrial de Yacimientos Petrolíferos Fiscales Bolivianos.

Anuncia finalmente, sobre el particular, que la aceptación de la oferta dependerá finalmente de un estudio técnico y económico a cargo de la entidad petrolera.

CRECIMIENTO DEL CONSUMO INTERNO

El Ministerio citado asegura que el crecimiento interno de crudo en el país es de 6.5 por ciento aproximadamente y que la comercialización de crudo se hará en base a los excedentes de producción.

PROYECTOS

Con relación a los proyectos para la presente gestión, contempla los siguientes: a) La planificación y el desarrollo del sector hidrocarburos mediante la promulgación de una nueva ley que permita al país descubrir mayores reservas a través de inversiones de capital de riesgo. b) En el sector eléctrico, el plan nacional de electrificación incluirá el estudio de una inventariación de los recursos así como la planificación y estudio de la interconexión con los sistemas eléctricos que permitan una mejor utilización de nuestros recursos hídricos y térmicos.

MALVERSARON FONDOS EN ALCALDIAS DE LAS PROVINCIAS: CERRUTO

"Corresponde a la Alcaldía de La Paz, cursar el informe a la Contraloría para buscar recuperar más de un millón de pesos que fueron malversados por los Alcaldes provinciales en anteriores gestiones" señaló la primera autoridad política de La Paz, Waldo Cerruto.

Agregó que la nómina de esos Alcaldes estuvo en poder de la ex Comisión Nacional de Moralización, y que se hace necesario cursar las respectivas notas de cargo.

"En las 18 provincias de La Paz, numerosas personas que ejercieron las Alcaldías provinciales en anteriores regímenes políticos, malversaron fondos, que hacen un total de un millón 379 mil 029 pesos con 39 centavos, sin que autoridad alguna se preocupe por recuperar esos dineros del Estado" dijo Cerruto.

Finalizó expresando que la Contraloría General de la República tendrá que asumir un papel enérgico en el manera de recuperar esos fondos".

MPESINOS DE LA PAZ UGURARON CONGRESO

ASISTEN 500 DELEGADOS

lo ayer el Congreso Departamental de Trabajadores Campesinos de alón auditorio del Ministerio de Asuntos Campesinos y Agricultu- cieron más de 500 delegados pertenecientes a las 18 provincias del

idad estuvo también presente, el titular de la Secretaría de Agri- l Reyes, quien inauguró el evento a nombre del Presidente de la

***

la sede para desarrollar el acto inaugural había sido fijada en la Maestro, donde los delegados campesinos se congregaron a partir empero, por fallas, atribuidas a la comisión organizadora, no se se propósito por cuanto se había solicitado el permiso correspon-

las 15 horas aún no se sabía en qué local se iniciaría el Congreso. s gestiones realizadas por los dirigentes se consiguió el auditorio e Agricultura, donde el grupo se trasladó apresuradamente, como gráfica.

ese local, usaron de la palabra el Interventor de la Federación Santiago Argote, quien hizo una breve relación de la actividad empeñar durante su interventoría. Después habló Pedro Paulino e de los delegados, expresando su deseo de realizar el Congreso crática y en medio de paz y hermandad".

l ministro Gil Reyes a tiempo de inaugurar el evento, transmitió o, el saludo del Presidente Banzer.

los congresales "comprendan de una vez por todas, la unidad de na, deponiendo sectarismos y regionalismos. Las herramientas y do puestas en vuestras manos, sólo hace falta que meditemos y ertidumbre que sólo la unidad nos fortalecerá. Es por esto que la mano. Nuestro nacionalismo nace de la Pachamama y de la

rso de las deliberaciones, de acuerdo al Temario elaborado para el rán aspectos concernientes a la Reforma Agraria. Análisis del Se- pesino, estudio del mercado para productos agropecuarios (produc- ación y comercialización), créditos al pequeño productor y otros sectorial. Asimismo, se elegirán a los nuevos Ejecutivos de la rtamental y los delegados que asistirán, representando a La Paz, eso Nacional que se inaugura en Sacaca (Potosí) el proximo do-

ESCOBAR INAUGURO MUESTRA

El burgomaestre paceño Armando Escóbar Uría presenció ayer la muestra fotográfica que expone en el hall de la Alcaldía la Cooperativa Boliviana de Cemento (COBOCE). En dicha exposición se muestran los trabajos de instalación de maquinarias y equipos en la localidad de Irpa—Irpa, Cochabamba donde, funcionará esa nueva planta industrial.

INGLES TODO NIVEL

CURSOS INTENSIVOS 1 y 2 HORAS DIARIAS

INGLES TODO NIVEL

INGLES PARA NIÑOS

Las clases empezarán MAÑANA 5 de Enero.
Inscríbase en el Instituto de Lenguas Nativas Extranjeras ILNE, Av. 20 de Octubre esq. Landaeta.
Atención al público de 8 a.m. a 9 p.m.

GRAN CINE "MEXICO" HOY MATINEE-TANDA-NOCHE

PRESENTA SU CUARTA SEMANA DEL MAS ROTUNDO EXITO

La más grandiosa super producción del ídolo de la juventud "SANDRO"... Bellas canciones... Romance que enternece... Emoción

SANDRO EN

SIEMPRE TE AMARE

A COLORES

AHORA EN FUNCIONES DOBLES

con: la película que quedó grabada en todos los corazones de los que la vieron... música... canciones... drama... lágrimas... alegría... risas... (colores).

"SANDRO MUCHACHO"

VEA LOS DOS MEJORES EXITOS DE SANDRO EN UN SOLO PROGRAMA. T.P.

ES DEMENTE EL ASESINO DE INDUSTRIAL PERUANO

●LO ACUSO SECRETARIA DE LA VICTIMA
●BANCHERO ROSSI: IMAGEN NUEVA DEL EJECUTIVO
●ERA FUNDADOR DE DIARIOS CORREO Y OJO

.Lima 3 (ANSA).- Un demente de diecinueve años sería el victimario del prominente industrial peruano Luis Banchero Rossi, cuyo cadáver fue encontrado en las últimas horas de la tarde del pasado sábado en su residencia campestre a treinta kilómetros de esta capital.

En efecto, según diversas versiones extraoficiales recogidas por la prensa local, el responsable del asesinato, que ha conmovido profundamente a la opinión pública y a las altas esferas del país por las extraordinarias dotes de promotor que tenía la víctima, es Juan Vilca Carranza, hijo del jardinero de la residencia en donde Banchero Rossi encontró la muerte y que —según se señala— había sido dado de alta hace poco tiempo en un nosocomio en el que había sido tratado de demencia.

Bancero Rossi, de 42 años de edad, fue brutalmente asesinado a puñaladas después de haber sido maniatado y golpeado salvajemente en el rostro por el presunto asesino. La culpabilidad de Vilca Carranza se desprende de las declaraciones que había prestado un testigo presencial del crimen y de la larga agonía del magnate, cuya fortuna se calcula en varios cientos de millones de soles. Dicho testigo es su secretaria particular, Eugenia Sessarego, quien llegó acompañando a Bancero a la residencia campestre alrededor del medio día del sábado.

Según versiones que, en forma extraoficial, se atribuyen a Eugenia Sessarego el asesino los habría amenazado primeramente con un revólver, maniatando después a su víctima para golpearle cruelmente el rostro y asestarle varias puñaladas que, a la postre le ocasionarían la muerte.

La muerte de Banchero Rossi ocupa las primeras planas de todos los diarios locales, que coinciden en destacar sus extraordinarias cualidades de promotor empresarial, ya que, habiendo empezado en cero logró montar un imperio alrededor de la industrialización de la harina de pescado, renglón en el cual, y fundamentalmente gracias a el, el Perú se ha convertido en el primer exportador mundial, con fabulosas cantidades de exportación.

El acaudalado hombre de negocios incursionó, asimismo en varias otras ramas de la industria, como por ejemplo, el periodismo, y fue fundador y principal accionista de dos de los más importantes diarios de esta capital, "Correo" y "Ojo" y últimamente habían tado sus deseos de incursiona industria minera.

Las autoridades aún no h do una versión oficial de l cunstancias y móviles del ase habiéndose limitado, tanto lo altos jefes de la Policía, co propio ministro del Interior ral Pedro Richter Prada, a s que "el crimen estaba escla y que se conocía al autor pr blemente, según las versiones oficiales sería el demente Juan Carranza.

Por otra parte, los más al ponentes del gobierno perua cluido el Jefe del Estado, G Juan Velasco Alvarado han llegar sus condolencias a miliares de Banchero Rossi. nistro peruano de Pesquería ral Javier Tantalean Vamin presente anoche en el velor tacando las cualidades del c la pérdida irreparable que si para el país su desaparición

Mientras tanto, los prin protagonistas del luctuoso Juan Vilca Carranza y la se Eugenia Sessarego continú nidos en las dependencias les de esta capital.

Profesionales

Dr. Edgar Tardío Domínguez

MEDICO — CIRUJANO — OCULISTA

Especializado en la Universidad de París (FRANCIA). Miembro Activo de la Sociedad Francesa de Oftalmología e Instituto Barraquez de Barcelona (ESPAÑA). Ex-asistente del hospital HOTEL DIEU de París. — MEDICINA Y CIRUGIA DE OJOS, ESTRABISMOS CATARATAS, GLAUCOMA, DESPRENDIMIENTOS DE RETINA, TRANSPLANTE DE CORNEA, TRAUMATOLOGIA OCULAR, MEDICION DE LENTES, LENTES DE CONTACTO. — Consultorio: Federico Zuazo 1553. Teléfono 43235. Casilla 5081 — Atiende todos los días de 11 a 12 y de 16 a 20. SABADOS de 9 a 12.
ON PARLE FRANCAIS

Dr. José Morales Mendieta

CIRUJANO ESPECIALISTA

Post-Grado Universidad Nacional y Católica — Argentina — Enfermedades y cirugía del CUELLO — BOCIO — ESTOMAGO, — HIGADO y VIAS BILIARES — PANCREAS — INTESTINOS — HERNIAS — VARICES y sus complicaciones — CIRUGIA DE MAMA.

Consultas de Hs. 15 a 19. Edificio Cine Scala 3er. piso. Teléfono 22692 — 55945 — Casilla 4143.

Dr. Eduardo Figueroa Frazo

DENTISTA (Especialista en niños)

Comunica que volverá atender en su consultorio del Edificio del Cine Scala a partir del 10 de enero de 1972.

Dr. Félix Saunero Rojas

GINECOLOGO OBSTETRA ESPECIALISTA

Ex residente de Ginecología Nº 1 de México D.F. Enfermedades de señoras — Atención Prenatal — Partos: Consultorio Belisario Salinas 228 — Consultas de 4 a 7. Teléfono Consultorio 41003 — Domicilio 20227.

Aníbal Rivero Delfín

MEDICO DE NIÑOS

Especializado en Londres y Santiago de Chile
Consultorio: Av. 16 de Julio 1456. Edif. Sobima. 3er. piso Teléfono 55742. Consultas de 17 a 20 Hs. Domicilio: Urbanización San Miguel J. 26 — Teléfono 83629 — Casilla 2861

Dr. Nils D. Noya Tapia

MEDICO PSIQUIATRA — PSIQUIATRA INFANTIL

U.M.S.A. Centro Médico Nacional de México D.F. — Consultorio: Mercado 1115 (Edif. Guerrero 3er. piso Of. 2 Teléfono 22162). Atiende de hs. 16 a 20 — English Spoken — Casilla de Correo 1395.

Dr. EDUARDO MALDONADO R.

PROBLEMAS DE LA PERSONALIDAD Y DE LA CONDUCTA

Anuncia que viajó al exterior y que a su retorno atenderá en su nuevo consultorio del Edificio "VICTORIA" Av. Arce esq. Goitia, segundo piso Tel. 23915. Reservaciones a partir del lunes 20 de diciembre.

PREDICE UN CHILENO L CAIDA DE FIDEL CASTR

VATICINA MUERTES DE MAO Y CHIANG KAI SH

.Guatemala, 3 (ANSA).- El fin del comunismo en Cuba y la muerte de varios líderes mundiales vaticinó el astrólogo chileno Urbano Madel, en los pronósticos para 1972 que incluye en su edición de hoy el matutino "Prensa Libre" de esta ciudad.

Madel dice que "este año puede ocurrir el retiro de Fidel Castro que el primero de enero inició su décimo tercer año en el poder con lo que se pondrá fin al comunismo en Cuba".

Predice también Madel que "Chile y Bolivia tendrán tensiones en tanto Estados Unidos mejorará sus relaciones con Rusia así como este último país con China Comunista.

Entre las muertes que anuncia Madel figura la de Mao Tse Tung, "la cual originará la anarquía en China Comunista", de varios líderes de Asia, Africa y Europa, así como de un alto militar en cualquiera de los países centroamericanos.

Respecto al Papa Paulo VI dice que habrá rumores de una "misteriosa desaparición" a si como de un golpe de Estado en el Vaticano".

En Estados Unidos dice Madel que habrá una escena en El Pentágono y que se denunciará que el viaje del Presidente Richard Nixon a China Roja fue "decidido por una computadora", así como la traición de un consejero de Nixon.

Europa —dice Madel— continuará fortaleciéndose económicamente y habrá posibilidades de la unificación monetaria" a grega el parte occidental seguirá zado ya que en Irlanda d continuarán los desórdenes

Madel también predice ur medad grave o muerte para Kai—Shek.

PREPARAN LA VISITA DE NIXON A CHINOS

Tokio 3 (ANSA).- Una delegación norteamericana encarga preparar la visita a China del Presidente Richard Nixon llegó a Pekín, según trascendió en Tokio.

La delegación -compuesta por 23 personas entre las cuales cuentra el portavoz de la Casa Blanca Ronald Ziegler -está c cida por el General Alexander Haig, Viceconsejero Presidenci ra la Seguridad Nacional.

Un numeroso grupo de personalidades chinas, encabezada el Jefe del Protocolo del Ministerio de Asuntos Exteriores Han acogió a los huéspedes norteamericanos en el aeropuerto.

El Presidente Nixon permanecerá en China del 21 al 28 de ro próximo.

Otra vez la violencia en Irlanda del Norte

Belfast, 3 (ANSA).- Más de cincuenta personas quedaron heridas, algunas gravemente, a causa de la explosión de una bomba en una zona comercial de belfast.

La bomba fue colocada tamente por guerrilleros re nos en un camión de cerv cionado junto a un gran El camión había sido rob personas que fueron vista se posteriormente a bordo tomóvil que los esperaba.

La Policía ha hecho des dos los edificios adyacent na. En el momento de la e el sector comercial estaba mente aglomerado por pe que hacían compras. Co mente a lo habitual, los au atentado no dieron preav no.

Numerosos heridos ha conmoción traumática.

Gratificación

El día lunes entre horas 18 y 19 (6 a 7 p.m.) se dejó una carpeta conteniendo documentos personales en la calle Potosí esquina Colón en un taxi. se le reconocerá una excelente gratificación.

Avenida 6 de Agosto Nº 2170 (HOY), buscar al señor Agramont.

HACE BALANCE NIXON DELINEANDO LA POLITICA MUNDIAL DE EE.UU.

VIETNAM Y EL RETIRO DE TROPAS "PHANTOM" PARA LOS ISRAELIES NO PUEDE HACERSE NADA CON CUBA

shington, 3 (ANSA).- Viet-
Oriente Medio, Cuba, las Re
es de Estados Unidos con
y la URSS, la política inter-
a situación económica de Es-
Unidos, fueron los temas
os por el Presidente Richard
en una entrevista por la ca-
e TV CBS.

u primer discurso político de
Nixon destacó que los resul-
de los recientes bombardeos
ados Unidos a Vietnam del
fueron de gran eficacia. El
de los soldados norteameri-
de Indochina seguirá según
grama (22 mil hombres por
afirmó Nixon, y quizá a un
más intenso. Un anuncio en
ntido podría ser hecho por
a Blanca antes del primero
ero próximo.

bombardeos a Vietnam del
según el Presidente norte-
no, fueron decididos porque
rvietnameses violaron el a-
tácitamente respetado desde
de no hacer fuego sobre avio-
rteamericanos de reconoci-
y de no bombardear Sai-
n cohetes.

n hizo depender el retiro de
pas norteamericanas de Viet-
e la liberación de todos los
eros norteamericanos en ma-
Vietnam del Norte. Esta
sta planteada en la conferen
paz de París, fue "totalmen-
azada", dijo el presidente
nericano."

ecto a Oriente Medio el Presidente Nixon afirmó que Estados Unidos no permitirá que se altere el equilibrio de fuerzas en la región.

Nixon hizo mención después a los nuevos envíos de armas soviéticas a países árabes y dijo que estos alteran dicho equilibrio y que en consecuencia el gobierno norteamericano ha "tomado una decisión", pero que no es el momento de hacerla pública.

Según los observadores parece que el presidente norteamericano indicó así la reanudación del abastecimiento de aviones "Phantom" a Israel, vinculándolo al envío de armas soviéticas a Egipto.

Las próximas conversaciones de Nixon con los dirigentes chinos y con los soviéticos contribuirán, según el Presidente norteamericano, a reforzar la paz mundial.

Su viaje a Pekín, dijo Nixon, no significará el reconocimiento diplomático de China Popular por Estados Unidos que seguirá sus relaciones y acuerdos de defensa con Taiwan.

Estados Unidos y China, afirmó Nixon, concuerdan en considerar que es mejor hablar de las propias divergencias que luchar por ellas.

Ninguna de sus partes ha puesto condiciones, afirmó Nixon, hablando de su viaje a Pekín.

Un encuentro con los soviéticos podría haber tenido lugar, según declaró Nixon, incluso al comienzo de su mandato presidencial, pero a su juicio hubiera sido un fracaso pues no habría sido preparado adecuadamente. "Como fue un fracaso —dijo— la reunión de Glassboro entre el Presidente Johnson y el Premier soviético Kosiguin".

No hay ningún elemento nuevo, a juicio del Presidente norteamericano, que justifique una normalización de las relaciones entre Estados Unidos y Cuba que sólo podrá concretarse cuando el premier cubano renuncie a exportar la revolución cubana a los demás países de América Latina.

iberaron a Jeque Rahman

walpindi, 3 (ANSA).- El presidente pakistaní Zulficar Ali Bhu
nunció hoy la liberación incondicional del jeque Mujibur Rah
Jefe de la Liga Awami de Pakistán Oriental, actual "Bangla
".

NUEVO COMANDANTE ARGENTINO

enos Aires, 3 (ANSA).- Hoy se hizo cargo de sus funciones el
Comandante en Jefe de la Marina de guerra, almirante Car-
uido Natal Coda quien de esta manera, pasa a integrar la
de comandantes de las tres armas que gobierna el país desde
del año pasado.

almirante Coda remplaza al almirante Pedro J. Gnavi, que re
ó en octubre pasado luego de una crisis en el arma que tam-
uvo como consecuencia el alejamiento de otros altos oficiales
presidente general Agustín Lanusse tomó el juramento de prác
nuevo Comandante de la Armada.

de Dinamarca: Ataque cardíaco

enhague, 3 (ANSA).- El Rey Federico de Dinamarca fue hos
ado esta mañana luego de sufrir un ataque cardíaco. El esta
soberano de 72 años se mantiene "sin variantes" según los
s informes médicos.

naturaleza y drama en Tingua

de Janeiro 3 (ANSA).- Setenta minutos de verdadero "Apoca
vivió ayer Tinguá, poblado del vecino estado de Río, des-
ue un rayo que mató a una persona e hirió gravemente a
e el preanuncio de una violenta tempestad de viento que a-
de cuajo centenares de árboles
olento viento voló los techos de numerosas viviendas humil-
lteó el tapial del patio de la iglesia principal y dejó a la lo
sin luz y sin comunicaciones telefónicas y telegráficas. Asi-
afectó seriamente los cultivos del poblado que tiene en la a
ra a su principal fuente de riqueza.
rayo que cayó en una granja mató sesenta aves.
las ciudades vecinas fueron enviados urgentes socorros y
hora se ignora el número exacto de víctimas de la tragedia

CON INTERRUPTORES DE PROTECCION
para motores ELECTRICOS monofásicos y trifásicos

Ramo amperaje 0,6.....40A
en varios tipos
Protección térmica y magnetica

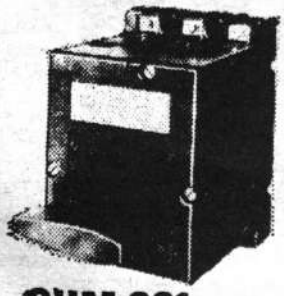

BBC
BROWN BOVERI

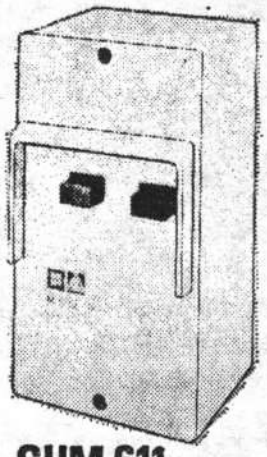

GHM 661 GHM 611

HANSA Ltda. La firma boliviana de su confianza con mas de 60 años al servicio del país
DEPTO. TECNICO Tels. 42836 · 55219 · 53661
Sucursales: COCHABAMBA · ORURO · POTOSI · SANTA CRUZ · SUCRE · TARIJA · VILLAZON

La compañía de Manuela Vargas cumplió brillantemente su cometido

EL MUNICIPAL VISTIO DE GALA CON EL ARTE DE MANUELA VARGAS

Si grata impresión dejaron el Ballet de Armenia y el de Guinea no menos es lo que deja la Compañía de Arte Flamenco de España que a más de la admiración artística que produjera el día del debut nos deja calor humano y de personalidad.

Derroche de pureza gitana: "la mujer hecha arte y ritmo" en la personalidad de Manuela Vargas, el señorío del Mimbre, la espectacularidad del joven Farruquito, la voz de Fosforito y el magistral acompañamiento de los hermanos Habichuela junto a Enrique Escudero; gitanísimos y gitanísimas "bailaoras" y "bailaores", hicieron de sus actuaciones en el Teatro Municipal un verdadero regalo de pascuas.

Destacadas personalidades del mundo flamenco: Debla, una gitana a todo dar. Gracia y donaire de La Bengala, Isabel Romero. Regla Mercé. Bailaores: Ricardo el Veneno, Pelao Chico y Tauro. Cantaores: Gitanillo de Vélez y Chocolate, completan la "arcuza" que tiene mucho salero y "olé"

Para que cada cuadro cobre fuerza y dimensiones en su representación surge el vigoroso trabajo de montaje de Christian Ciccorello: un mundo de lámparas, reflectores, coordinación con decorados y ángulos de luces: destacado luminotécnico francés que tiene el lenguaje luminoso del arte.

Completando el éxito artístico surge Ernesto la Peña, director de escena. Minucioso hasta en el último y más pequeño detalle si las cosas salen como él exige muestra una sonrisa de oreja a oreja; caso contrario: "sárvese" quien pueda...lo juro por esta...

A.R.

En su camarín, María del Carmen multiplicó elogios para el Teatro Municipal

María del Carmen: Católica pero no de las fanáticas"

Actúa con el seudónimo de DEBLA, 27 años. Lleva 14 de "bailaora" Su estampa en las tablas impresiona por su belleza, gracia y salero. La encontramos en el bar del teatro. Toma un café. Sumamente seria...pero cuando conversamos se muestra amena.

"Empecé a bailar desde los 7 años y desde entonces no dejé nunca de hacerlo. Hace 14 años que vengo recorriendo el mundo y eso me hace conocer todo tipo de gente, y entre el todo tipo de gente debo decirte que me quedo con los bolivianos: Bolivia es un mundo desconocido que todos deberían conocer para quedar maravillados con su gente, en síntesis; son un amor de gente. Cuando salíamos para acá, confieso honestamente que no sabía dónde quedaba Bolivia ni cómo eran los bolivianos. Alguna vez había visto allá en España trajes típicos pero nada más. Y ahora que me encuentro en ella veo que es algo fabuloso, realmente estupendo; con decirte que el primer día que llegamos estuvimos bailando hasta el amanecer los bailes típicos de Bolivia, comiendo ají, probando el singani y la cerveza".

Escucharla entusiasma. Todo en ella es alegría y se borra la primera impresión que tuvimos. Saca un cigarrillo de su bata; es "Camba". (debe tener sabor gitanísimo, pensamos nosotros) lo enciende con mucho estilo y gracia. Prosigue "luego de la fiesta, casi sin dormir me fui por el mercado, ese que queda cerca a una Iglesia...el Lanza

Y¿Por qué un mercado?

Porque ahí es donde se conoce a un pueblo, lo demás no vale.

¿Eres católica?

Sí, pero no fanática

¿Crees en el amor libre?

Sí ese es el verdadero amor. Dos personas que realmente se quieren no tienen que esperar la venia de alguien para estar juntos, francamente eso lo hallo idiota. Ojo, eh? una cosa es el amor libre honesto y otra el libertinaje.

¿Si no fueras bailarina qué te gustaría ser?

Cómo hacerle honor a un nombre: Farruquito.

MANUELA VARGAS:
"Mis huesos quedarán en las tablas... no de un ataúd, sino del teatro"

Una morena guapa. Mirada franca y sincera. Mirando a los ojos uno se da cuenta del estado de ánimo en que se encuentra. 25 años. 12 años de bailaora. Al decir flamenco hay que decir Manuela.

Dialogamos con ella en su camarín. Mientras aliza su negra cabellera nos dice: "pasé por Bolivia dos veces; la tercera la tenía "jurá" quedarme". Respira profundo y continúa: "Estoy feliz por muchas razones. La primera porque Bolivia es muy acogedora, muy pintoresca; su gente maravillosa. Son demasiado amables y eso le obliga a una a dar de sí lo más que pueda". Una sonrisa. Unos dientes como perlas y otra vez el respirar hondo y profundo..."lo único que no me gusta de La Paz es la altura".

— ¿Qué siente cuando baila? —Siento que me pierdo en un vacío, no sé; es algo que no lo podría explicar. "Faltan cinco minutos para salir a escena", es la voz de Ernesto la Peña. Apuramos el diálogo.

¿La Petenera es una leyenda? —No, es una historia real: una muchacha a quien el pueblo creía mala siendo todo lo contrario; murió por un amor que no pudo alcanzar". Sus ojos cambian de expresión, languidecen; su mirada se torna triste; queda callada... luego continúa: "es una pieza realmente difícil, sabe... casi ningún "cantaor" la quiere interpretar y menos las "bailaoras" (Nosotros sabemos que las veces que algunas "bailaoras" interpretaban la Petenera, sucedía alguna desgracia... Por eso callamos) ¿Y usted? "Bueno, yo estoy tan compenetrada con el personaje que en cada baile hago una nueva creación".

Como por arte de magia vuelve a ser la Manuela Vargas del comienzo de esta entrevista. Su mirada cobra vida dulce y con mucho entusiasmo nos dice: "Me siento orgullosa en ser la primera en traer a Bolivia un flamenco puro, y eso no lo digo yo porque quiero sino porque mucha gente lo dice". La parte final llega cuanse se escucha: "Faltan dos minutos, todo el mundo al escenario". Un apretón de manos, una sonrisa y...

"Hago llegar por su intermedio un abrazo a su periódico y al público paceño". Nosotros le decimos: gracias por el regalo que nos dio con su arte.

Una "bailaora" con mucha sa...

FARRUQUITO: DE TAL PALO TAL ASTILLA

JUAN MONTOYA MANZANO "EL FARRUQUITO": Antes de ser buen bailaor prefiero ser buena persona.

Ojos picarescos. 15 años. Hijo de Antonio Montoya "El farruco", uno de los mejores "bailaores" de flamenco en España. Juancito, el "farruquito" se revela como su padre: hace un número digno en la actuación de esta compañía. Al hablar con él se siente la impresión de estar hablando con una persona mayor. Cuatro años de bailar profesionalmente y el significado de llevar el seudónimo del padre, hacen que Farruquito, en cada representación sea titánico para conservar el nombre del padre.

"Un mate de coca", pide en el bar. Esperamos que beba para recobrar el aliento después de la función...

—¿Es bueno el mate de coca?

—Bueno, me hace sentir bien. Su rostro moreno se enciende como una lamparita, además me gusta.

—Además de gustarte el mate de coca ¿te gustan las chicas?

—A todo muchacho le gustan las chicas, pero yo no las veo en serio; no tengo tiempo para ello. La única "chica" que me gusta y "en verdá" me agarra fuerte es el baile.

—¿Fuera de ello?

—El teatro que ustedes tienen, es pequeño pero acogedor, su público amable y eso es algo que falta en muchos otros teatros.

—¿Qué sientes cuando bailas?

—Cuando bailo o salgo a bailar lo hago con miedo, pero una vez en el escenario entablo un duelo con lo que voy a bailar y si las cosas me salen bien.

—¿Qué diferencia hay entre un "bailaor" y un bailarín?

—El bailaor nace, el bailarín se hace; nosotros somos gitanos que llevamos en las venas choros de flamenco, cada baile es algo distinto, no tenemos los pasos marcados ni cuidamos la po-

LOS EJECUTIVOS DE LA EMPRESA

José Eduardo Honzatko: "El teatro que ustedes tienen, es uno de los mejores de América del Sur; está con todas las técnicas que se requieren. Su público es excelente. Y sobre todo el personal que lo atiende: sumamente competente y amable. La mayoría de ellos ayuda a solucionar los problemas por grandes o pequeños que sean, nuestros problemas los hacen suyos. Estoy sumamente admirado". Empieza así su diálogo con nosotros. Es joven. Animado e inquieto. Salta al teléfono. Llama, se acuerda que debe pedir un dibujo más para la publicidad...

—¿Qué es lo que más le gustó de Bolivia?

—Su comida, es agradable. Entre las bebidas, me quedo con el singani... ¿es verdad que cura la sinositis?

—No, pero la evita, contestamos sonriendo.

—Sin que preguntemos continúa animosamente: le digo sinceramente que aparte de todo ello, me causó estupor y sorpresa encontrar en el Teatro como portero a un hombre talentoso y brillante.

—¿Se refiere a Calabi?

—Exacto. Un hombre sencillo, ameno; colabora en todo. Me llevo una de sus obras para hacerla representar.

—Se lleva "Las Nalgas"...

—Eso es.

ANTONIO GOMEZ SILVA, venir a Bolivia fue una experiencia muy grata. Antes de partir acá había miedo a la altura; la gente no quería venir, pero al fin pensamos: hay campeonatos de fútbol, de tenis y Dios sabe qué más, por qué no vamos a ir nosotros?

—¿Qué es lo que más le gustó de La Paz?

—Hay muchas cosas que me gustaron, por ejemplo sus construcciones, una mezcla de lo moderno con lo antiguo: eso le da una belleza singular con un fondo tan majestuoso como el Illimani. Me gustan sus mercados, sus calles empinadas y su Teatro. Muy bien construído y con una acústica formidable: acogedor.

Fin de Fiesta: broche de oro para un espectáculo inolvidable.

Su cine para hoy

CINE 6 DE AGOSTO

Matinée, tanda y noche estreno en tecnicolor EL LEON EN INVIERNO (mayores). Actualidades mundiales Nº 51. Precios: matinée 7.60 y 8.60. Tanda y noche 7.80 y 8.80.

CINE 16 DE JULIO

Matinée, tanda y noche UN QUIJOTE SIN MANCHA. Precios 4.10 y 4.60. Tanda y noche 5.30 y 5.80.

CINE TESLA

Matinée, en tecnicolor CUPIDO MOTORIZADO. Tanda y noche estreno en tecnicolor MAMA SANGRIENTA, con Shelley Winters y Pat Hingle. (P.M. de 21 años). Precios matinée 4.10 y 3.60. Tanda y noche 5.30 y 4.80.

CINE SCALA

Matinée LA VALIJA. Tanda y noche EL CURA CASADO (mayores de 21 años). Noticioso EL MUNDO AL INSTANTE. Precios matinée 6.10 y 6.60. Tanda y noche 5.30 y 5.80.

CINE LA PAZ

Matinée, tanda y noche LOS MUCHACHOS DE ANTES NO USABAN GOMINA. Noticioso EL MUNDO AL INSTANTE. Precios matinée 4.10 y 4.60. Tanda y noche 5.30 y 5.80.

CINE MIRAFLORES

Matinée ROCK EL VALIENTE y SALOMON Y LA REINA DE SABA. Tanda y noche DELICIOSAMENTE AMORAL y SALOMON Y LA REINA DE SABA. Precios matinée 2.90. Tanda y noche 3.60

CINE ROXY

Matinée y tanda VIVIR Y AMAR UN POCO y TOSTAO LA FIERA DE ORO. Noche HORAS DEL VICIO y MARIDO INFIEL (mayores de 21 años). Precios matinée 2.90. Tanda y noche 3.60.

CINE MONJE CAMPERO

Matinée, tanda y noche. HISTORIA DE AMOR, con Ali Mac Craw y Ryan O' Neal, en tecnicolor. Precios matinée 8.60 y 4.60. Tanda y noche 8.80 y 4.80.

CINE PRINCESA

Matinée ROMEO Y JULIETA. Tanda y noche estreno en tecnicolor CUANDO LAS MUJERES TENIAN COLA (mayores de 21 años). Precios matinée 3.60, 3.10, 2.60 y 2.10. Tanda y noche 4.30, 3.80, 3.30 y 2.80.

CINE ESMERALDA

Matinée, tanda y noche dobles LAS LEANDRAS y LA DAMA Y EL VAGABUNDO (T.P.). Precios matinée 2.60 Tanda y noche 2.70.

CINE LUX

Matinée, tanda y noche dobles VUELVE EL OJO DE VIDRIO y OPERACION CARAMBOLA. Precios matinée 2.10 y 1.60. Tanda y noche 2.60 y 1.60.

CINE MURILLO

Matinée, tanda y noche dobles D'JANGO, EL DIABLO Y UNA COLT y SANDOKAN EL GRANDE, a colores. Precios matinée 3.40 y 2.40. Tanda y noche 3.50 y 2.40.

CINE VARIEDADES

Matinée CRISTO 70 CAIN, ABEL Y EL OTRO. (T.P.). Tanda EL DIA DE LA BODA y CAIN, ABEL Y EL OTRO (S.M.). Noche EL DIA DE LA BODA y CRISTO 70 (S.M.). Precios matinée 2.60 y 1.60. Tanda y noche 2.70 y 1.60.

CINE ILLIMANI

Matinée, tanda y noche dobles FESTIVAL DEL PAJARO LOCO y CAMINO DE CORINTO. Precios matinée 1.10. Tanda y noche 1.60.

CINE EBRO

Matinée, tanda y noche dobles LA PROTESTA y MONTY WALSH, con Lee Marvin. (M. 16 años). Precios matinée 2.60 y 1.60. Tanda y noche 3.20 y 1.60.

CINE MEXICO

Matinée, tanda y noche dobles SANDRO MUCHAC un drama musical en col y SANDRO EN SIEMPRE AMARE, con Olinda Bo Carlos Zucker. (T.P.). cios M. 3.50 y 2.50. T. 3.60 y 2.50.

CINE ABAROA

Matinée doble BORSA NO (M. 16 años) y SO LOS MEJORES (T.P.). da y noche dobles en te color BORSALINO y C MEN BABY (S.M. de 2 años). Precios matinée 2.6 1.60. Tanda y noche 2.7 1.60.

Otros dos grandes sucesos de su cine favorito!

HOY En sus tres funciones CINE EBRO

Una Presentación

Distribuida por

DISAS

LEE MARVIN como "MONTY WALSH"

JEANNE MOREAU · JACK PALANCE

escrita por DAVID GOODMAN de la novela de JACK SCHAEFER dirigida por BILL FRAKER una producción de LANDERS-ROBERTS PANAVISION y TECHNICOLOR

2da. parte; con otro éxito "La Protesta"

¡PARA REIR...! Y PECAR!

el cura casado

ROSSANA PODESTA · LANDO BUZZANCA
BARBARA BOUCHET · MAGALI NOEL
LUCIANO SALCE · ENRICO MARIA SALERNO

Un film producido y dirigido por MARCO VICARIO

EASTMANCOLOR

HOY GRAN SUCESO CINE "SCALA"
EN FUNCIONES DE TANDA Y NOCHE

PROH. MEN. 21 años

MATINEE: sigue el éxito de Luis SANDRINI en "LA VALIJA"

NOTA.—EN FUNCIONES DE TANDA Y NOCHE NO SE PERMITIRA EL INGRESO SIN CARNET DE IDENTIDAD

Es otro sensacional impacto de "INCOFISA"

Chicocos... Todo Los Jueve VITRINITA

DATO que le interes

FARMACIAS DE TU

. Del 1 al 8 de En
El Indio Colón (Tel. 25914.
Díaz Romero , Romero 1431 Tel. 43
Ingavi, Ingavi 7 Tel. 28767.
Virgen de Fátima, roes del Acre 1643, 25540;
Virgen de Luján, que Libano 62, Te 41696.
Alemana, Belisari linas 341.
Central Illampu Tel. 41577.

hoy

Oficinas y Redacc 6 de Agosto 2170 Casilla de Correo: Tel. 28737 Dirección de Coor ción y Gerencia: 29883 Administración y P cidad: Tel 25166 Redacción: Tel 50

TELEFONOS DE URGENC

Bomberos	119
Asistencia Pública	148
Policía (DIC)	110
Tránsito	261
Aguas	266
Energía	437
Teléfonos (reclamos)	113
Informaciones	104
Señorita Hora	117
Larga distancia exterior	5590

Sociales

En un ambiente de simpatía y cordialidad se rea-la parrillada que ofrecieron los Directivos del Ma-o HOY a todo su personal con motivo de celebrar rcer aniversario de la Institución.

la visita de estilo ha que-ormalizado el compromiso onial de Susana Añez Suá-n Daniel Bedoya Herrera.

* * *

grupo de matrimonios se en la residencia de César as para esperar la llegada Nuevo.

* * *

esposos Jaime y Raquel o ofrecieron una cena—bai-notivo de celebrar la llega-año Nuevo.

* * *

anzó lucidos contornos la on que ofrecieron los espo-rio Cárdenas y Nelly Arce denas en su residencia de

* * *

grupo de parejas jóvenes ió en el domicilio de Ja-stas para festejar el Año

* * *

socios de INTERACT se reunieron en una simpá-ta para celebrar el Año

* * *

ple años María Elena de , con este motivo ofrecerá l a sus relaciones.

* * *

esposos Carlos y Cecilia ofrecen mañana una cena or de Cristina de Medina ndola por su próximo via-je a Córdoba.

-El próximo sábado será consagrada la boda de Jannette Camacho Céspedes y Willy Agreda Ramírez en el templo de la Vírgen de los Remedios (Miraflores) a las 19:00 horas.

* * *

-Un grupo de amigas se reúne hoy en una tarde de rummy en la residencia de Carmela de Arce.

* * *

-Cumplió años Carlos Aramayo de la Quintana.

-Cumplió años el My. Víctor Aguilar Dorado, con este motivo fue objeto de múltiples agasajos.

-En los Angeles—California se realizó el matrimonio de Miriam Cisneros Campos con Karl Shea Frenchls.

* * *

-Retornó de Miami César Torrico Alvarez.

En días pasados fue alegrado el hogar de los esposos Arturo Ralde y Esperanza L. de Ralde con el advenimiento de una niña, la madre y la recién nacida gozan de perfecta salud

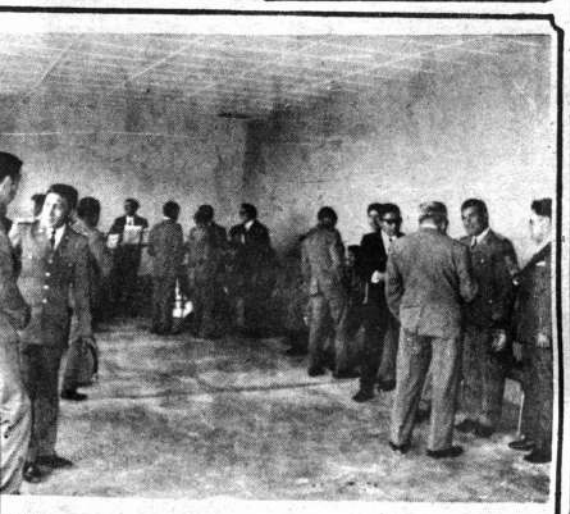

uditorium y pabellón de estudios inaugurado ernes, en presencia de autoridades de las Fuer-Armadas de la Nación y con destino a la banda úsica del Regimiento Castrillo 6 de Caballería.

CONSEJOS DE DOROTHY DIX
QUIERE PENSAR CON SU PROPIA CABEZA

Por la Dra. Joyce Brothers

Una madre dice: "Mi esposo y yo siempre nos hemos sentido orgullosos de que nuestros dos hijos son muy obedientes, uno nunca necesita explicarles el por qué de las cosas. Nuestra palabra es suficiente y creemos que así es como debe ser. Pero la semana pasada durante la comida nuestro hijo de 13 años de edad expresó su desacuerdo abiertamente. Y rehusó comer y no ha comido una comida completa desde entonces".

El compartir la comida simboliza compartir también el cariño. Su hijo está tratando de retirar su cariño porque siente que no es aceptado realmente por usted. No desea sentirse como una máquina que tenga que obedecer a su dueño cada vez que apriete un botón. Cuando su hijo no es estimulado a preguntar, en realidad lo desalienta para aprender puesto que ésta es la base de todo el proceso de aprender.

Nuestra sociedad es hoy llamada automatizada porque estamos rodeados de máquinas poderosas que pueden hacer tareas asombrosas. No necesitamos seres humanos que repitan meramente lo que se les dice o sigan órdenes ciegamente; necesitamos individuos que pueden analizar y pensar por ellos mismos. Para que un individuo pueda hacer esto, necesita entrenamiento y usted y su esposo no están proveyendo ningún estímulo que pueda producir un pensamiento libre, creativo y original. A menos que usted le de a sus hijos la oportunidad de crecer tanto mental como físicamente, ellos se encontrarán repentinamente en un mundo demasiado complicado para manipularlo. Estarán temerosos de cualquier cambio o de cualquier cosa nueva o diferente.

-El Comandante de las Fuerzas Armadas, Gral. Joaquín Zenteno Anaya, el director general de bandas de las Fuerzas Armadas, Cnl. Antonio Montes Calderón y otras autoridades rodeadas de músicos del Regimiento Castrillo en la inauguración de su pabellón auditorium.

Agustín Jiménez Galindo, esposo; Guillermo, Alfonso y Walter Jiménez Gallo, hijos; Marcela, Delia y Amalia, hijas políticas; Matilde Serrano de Tardío, madre política; Jahel de Antezana, Teresa de Vargas, Yolanda de Montecinos, Carmen de Márquez, Emilio y Luis Gallo, hermanos; primos, sobrinos, nietos, biznietos y demás familia de la que en vida fue

Sra. María Luisa Gallo de Jiménez

(Q. D. D. G.)

Ruegan a sus familiares, amigos y personas piadosas se dignen concurrir a la misa que recordando los nueve días de su sensible fallecimiento, se mandará oficiar en la Iglesia de María Auxiliadora (El Prado) el día miércoles 5 del presente a horas 11 a.m.

Su asistencia a este acto de piedad cristiana comprometerá la gratitud de la familia doliente. El duelo se recibe por tarjeta.

La Paz, lunes 3 de enero de 1972

SORTEO EN CAJA DE AHORROS DEL BANCO MERCANTIL

En la Agencia Urbana Nº 1 del Banco Mercantil, ubicada en la calle Sagárnaga Nº 481, a horas 16 y 30 del día 29 de Diciembre último y con la presencia de los señores Miguel Salinas Armaza, Subgerente, Ronald Solares L., Jefe de la Sección Caja de Ahorros, el Dr. Aurelio Bascopé, Notario de Fe Pública de la Capital, así como numeroso público se procedió al sorteo de las Libretas de Ahorro, el mismo que tuvo el siguiente resultado:

PRIMER PREMIO:

LIBRETA Nº 01691 de Francisco Miranda Arteaga $b 500.—

SEGUNDO PREMIO:

" " 02414 de Teresa López de Salomón $b. 300.—

TERCER PREMIO:

" " 02355 de Tomasa Tórrez de Romay $b. 150.

La Paz, Enero 3, 1972

El más joven y el mejor domador del universo es de la URSS

Actúa el domador Boris Denísov: Comienza el espectáculo.

.Cuando le preguntan cuántos años ha trabajado en el circo, contesta simplemente: "Toda mi vida".

Y esto es verdad, porque Boris Denísov nació en una familia circense, Cuando hace tres años su padre, domador de animales, abandonó la arena del circo, Boris "heredó" su número circense.

Se trata de una representación en que actúan ocho leones. Siendo aún escolar, Boris la ensayó durante largo tiempo, bajo la dirección del padre.

La audacia y la tenacidad del hijo combinadas con la experiencia y la ayuda del padre dieron sus frutos. Pasado un año de trabajo contínuo, el joven domador celebró su debut.

Lo que más agrada a los espectadores en la actuación de Boris, es su conducta bien acertada con respecto a los carniceros. El domador logra despertar en el público una admiración espontánea por la belleza de sus animales y por la habilidad con que ejecutan sus trucos.

Boris no se asemeja a los domadores cuyos soñolientos animales cumplen sumisos la orden de su señor. Los leones de Denísov son graciosos y ágiles.

Todas las tardes, una vez terminada la representación circense, en la pista aparece de nuevo la jaula, el domador y sus "artistas" reanudan los ensayos.

"Si no se ensaya, al menos, un día, ello se repercute inmediatamente en la calidad de la representación—, señala Boris Denísov, No en vano un colega mayor mío dijo una vez, " Un día sin ensayo, lo noto yo mismo durante la representación: dos días, lo notan especialistas; tres días, ya lo podrá notar el público."

Los ensayos constantes no sólo contribuyen a "pulir" cada truco, sino que favorecen a establecer un ambiente menos peligroso para la actuación del domador con sus animales carniceros.

A Boris Denísov no le gusta si alguien asiste a sus ensayos. Ello no quiere decir que el artista tiene miedo de descubrir sus secretos profesionales. Simplemente, trata con gran respeto y amor a sus "socios" de trabajo.

—Ocurre a veces, que, al hacer un truco, el león cae. Al ver caer un animal tan enorme y tan imponente, al observar la expresión perpleja de su hocico, l presentes se echan a reir. Me da pena del "artist fracasado, máxime si la gente prorrumpe en carca das que poco agradan a los leones.

Al compás de los tempestuosos aplausos, a la are circense sale impetuoso el joven domador, einmedi mente saltan a sus pedestales los ocho leones pelir jos. Así comienza el número de Borís Denísov.

A partir de este momento nadie en el circo —de científicos duchos que están aquí para descansar poco— hasta las más jóvenes espectadoras acom ñadas de sus abuelas— aparta la vista de la are circense.

(Agencia Nóvosti)

El ensayo es sagrado Así las fieras -derecha- cumplen sumisas las órdenes del domador. El efecto, además, es mutuo (Fotos APN)

AÑO IV No. 105 MARTES 4 DE ENERO DE 1972 DIRECCION: MIGUEL VELARDE TAPIA

COMPLIMADO EL HECHO, DOMINGUEZ RIE.....

PROYECTOS 1972
ACCION COMUNAL

LA DIRECCION GENERAL DE ACCION COMUNAL DE LA H. ALCALDIA MUNICIPAL DE LA PAZ, INVITA A LOS DIRIGENTES DE LAS JUNTAS VECINALES, COMITES DE BARRIO, COMITES DE OBRAS PUBLICAS, A PRESENTAR SUS SOLICITUDES PARA LA CONSTRUCCION DE OBRAS EN LA GESTION 1972 BAJO LAS MODALIDADES ESTABLECIDAS EN LOS PROYECTOS DE AUTO—AYUDA Y ESFUERZO PROPIO, CON PARTICIPACION DEL VECINDARIO Y EL APORTE DEL 50% DE LOS COSTOS EN MANO DE OBRA, MATERIALES Y FINANCIAMIENTO.

* Tanques para almacenar agua potable.
* Captación de agua potable.
* Puentes vehículares y peatonales.
* Graderías
* Muros de contención
* Cunetas y alcantarillado
* Ensanche, apertura, nivelación y empedrado de calles.
* Mingitorios y letrinas.
* Parques.
* Campos deportivos
* Sedes sociales
* Centros médicos
* Otras obras.

LA MUNICIPALIDAD DE LA PAZ CONTRIBUIRA CON:

* *

* Elaboración de proyectos de ingeniería
* Provisión de materiales de construcción.
* Supervisión técnica.
* Campañas de saneamiento ambiental.
* Volquetas para traslado de materiales.
* Maquinaria pesada.
* Arborización en terrenos por erosionarse.
* Proyección de viviendas de interés social

CAMPEONATOS

No dejes para mañana lo que puedas hacer hoy.

El proverbio bien podría ser aplicado en el Congreso de Fútbol que se realizará en la capital de la República a partir de pasado mañana.

Todos los años escuchamos de dirigentes, jugadores y hasta de los propios aficionados, permanentes quejas por la forma maratónica en que se juegan los torneos nacionales.

Ellos señalan —y están en lo cierto— de que competencias tan agotadoras como la que se está jugando acaban por desarmar a la más sólida de las conformaciones, dejándolas en clara desventaja cuando llega el momento de los compromisos internacionales.

En el presente caso no había alternativa. El programa de partidos debió ceñirse al ajustado calendario de que se dispone antes de llegar a la copa.

Países que futbolísticamente son superiores al nuestro, no dudan en dar a sus equipos el tiempo necesario para rehacerse de sus torneos internos y concederles el margen suficiente para que puedan llegar a los jerárquicos certámenes en condiciones óptimas. Ahí está el caso ecuatoriano del que hace rato se conoce a sus campeones.

Si bien la situación en años anteriores, en cuanto a organización se refiere, no era ni siquiera aceptable ahora, cuando se supone que una nueva mentalidad puede imperar en la Federación Boliviana de Fútbol estamos en condiciones de exigir la planificación de futuras competencias.

El organismo rector del balompié nacional debe planificar el rol de campeonatos para la próxima gestión, pero ahora mismo.

Debe exigir que las asociaciones locales concluyan sus campeonatos hasta medio año, para que posteriormente se pueda jugar la copa "Bolívar" en condiciones más aceptables y nuestros representantes a la "Libertadores" cuenten con el tiempo suficiente para ajustar sus líneas y reforzar sus cuadros en procura de una campaña decorosa.

Ojalá que el tema de este comentario no sirva para el próximo año. Es imperiosa la implantación de una nueva política futbolística en el país.

Café caliente, café...

¿Y el boxeo...? Bien gracias. Mientras las "piñas" no lleguen hasta la Federación Boliviana de este deporte, aquí no pasó nada.

Empero, en los próximos días puede producirse el enfrentamiento, que aunque no sea en un ring, los dirigentes podrían sufrir un estrepitoso nocaut.

En efecto, el Ministerio de Información y Deportes ya tomó cartas en el asunto y el "capo" del organismo federativo, Juan Rojas Bravo, seguramente ya está "con las barbas en remojo".

* * *

La cartelera de la semana:
PATTON: con Mario Marañón.
UN QUIJOTE SIN MANCHA: con el "Negro" Aillón.
LOS DOS GLADIADORES: con Víctor Patiño y Félix Romano.
LA HEROICA BATALLA: el Congreso de Fútbol.
HISTORIA DE AMOR: con José Laquis y Mauro Cuéllar.
EL QUE RIE ULTIMO RIE MEJOR: copa "Simón Bolívar".

* * *

Los "chicos" del Olympic se divirtieron de lo lindo (suponemos, porque no nos invitaron) en la última noche del año pasado y primera del presente. Los preparativos observados a lo largo de la semana fueron "intensos" en cuanto a cobro de cuotas se refiere. Para que nadie "eluda el bulto" un dirigente de la entidad sanpedrina y, a su vez, titular de la Asociación de Fútbol de La Paz, José Laquis, se encargó personalmente de "persuadir" a propios y allegados para que cumplan con la obligación. Que lo atestigue el doctor Félix Romano. El monto del desembolso ignoramos, pero... por la cara de Romano...

FEDERATIVOS

-Los federativos canasteros (algunos valga la aclaración) se comportaron (y seguirán, creemos) con muchas atenciones para con las chiquillas del seleccionado juvenil que el próximo jueves viajará a Táchira a defender el título bolivariano de este deporte logrado a principios del anterior.

Lo más saliente fue que, por lo menos uno, almorzó todos los días con las canasteras en la concentración de Cenafi, ¡y cancelando su consumo!. Claro que este no era importante, y además la gratificación de la compañía y el agradable menú, compensó cualquier arrepentimiento.

OLIMPIADAS

-TOKIO, 3 (ANSA).— La construcción de las instalaciones deportivas de Sapporo, el centro japonés donde se disputarán las olimpiadas invernales de este año fue completada hoy cuando se terminó la fabricación de la pista cubierta para patinaje sobre hielo.

Las instalaciones deportivas costaron al Japón más de nueve mil millones de yens, una cifra superior en un tercio a la que gastó Francia para las anteriores olimpiadas de invierno de Grenoble.

TERCER ANIVERSARIO

El pasado domingo, una prestigiosa organización deportiva de radio :: La Cabalgata Deportiva, cumplió su tercer año de vida.

El significativo hecho fue saludado por todos los círculos vinculados a esta actividad, que, en la oportunidad, valoraron el esfuerzo de un selecto grupo de gente que desde hace tres temporadas está sirviendo a todas las manifestaciones deportivas.

El equipo, jefaturizado, por Tito de la Viña, cuenta como a promotor a Julio Lazarte, y está integrado por Guido Franco, Enrique Martínez, Mario Espinoza, Luis Cervantes y un destacado grupo de colaboradores.

Que la eficiente función que hasta ahora cumplieron, merezca muchos más aplausos todos los años.

ARBITRO LESIONADO

-LIMA, 3 (ANSA).—Con erias lesiones en el rostro contusiones en diversas artes del cuerpo fue internado el árbitro de fútbol que controló el partido de carácer "amistoso" que sostuvieron los equipos representativos de las ciudades de Acobamba y La Merced, por el orneo de la copa Perú que lasificara a dos equipos para pasar a militar en la división profesional.

Lauro Zárate sancionó como válido un gol convertido, presumiblemente con la mano, por un jugador del once de La Merced.

Pese a los airados reclamos de los integrantes del equipo de Acobamba, dirigentes y simpatizantes, el árbitro mantuvo su decisión.

TRES JUGADORES POR UN OMNIBUS

-BELO HORIZONTE (MINAS GERAIS), 3 (ANSA).— l club de fútbol "América" de Minas Gerais acaba de irmar un contrato inédito en la historia del fútbol brasileño, por el mismo cede los jugadores Batista, Café y Hade al club "Lomdrinas" de Paraná, a cambio de un ómnibus. No fue revelado a la prensa el valor del vehículo.

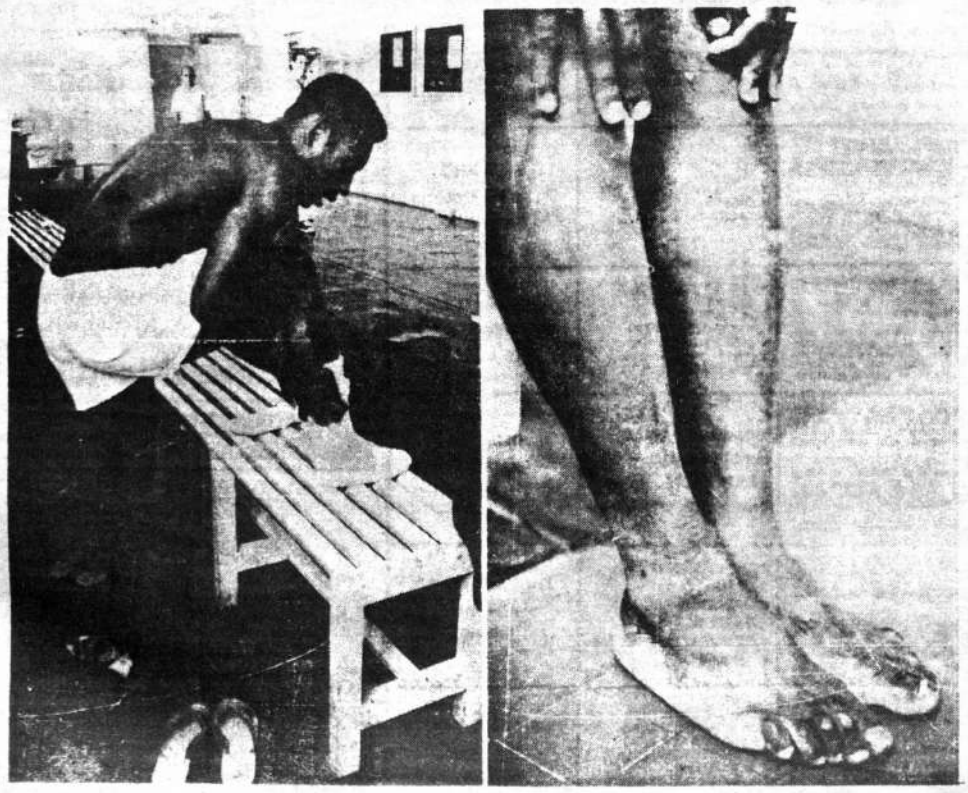

Ahí está, Pelé, preparándose para un entrenamiento. A la derecha sus piernas, las más caras del mundo. Cuántas bailarinas no quisieran que sus extremidades se cotizaran tan bien como las del "Rey".

Los muchos golpes que recibió durante su larga trayectoria no dejaron huellas, pese a que varias veces sufrieron hasta de la mala intención.

ROBERTO AILLON CHAVEZ

DE TECNICO CANASTERO A ESCRITOR

Era lo que faltaba. El triunfador en el deporte, ahora quiere hacer lo propio escribiéndo. Planes: editar un libro de dibujo y escribir otro sobre el basquet.

Es que Roberto Aillón Chávez, el popularísimo "Negro", entrenador de los planteles canasteros de Ingavi, no quiere apoltronarse. Por ello es que, al margen del deporte, dedica su tiempo a la enseñanza de literatura, gramática, francés y dibujo en el Colegio La Salle de nuestro medio. Una preparación óptima que avala su capacidad intelectual y su don de gentes que se traduce en el trato a las personas.

Todo ello, y su experiencia como técnico del "deporte de sus amores", el baloncesto, sirvió para que sea tomado en cuenta como asesor del entrenador Fernando Vildoso, encargado de la preparación del seleccionado juvenil femenino que defenderá en Táchira el título bolivariano canastero. HOY DEPORTIVO acudió a él para desgranar lo hecho hasta ahora y las posibilidades que tiene el plantel nacional, además de sus proyectos personales. Estas fueron sus expresiones:

—¿Qué opina del rendimiento del seleccionado?

—Subió bastante. Las niñas son ensayadas de un modo rutinario cuando se están iniciando, diría "criollo". Entonces, cuesta encauzarlas en lo que se llama juego de conjunto; es decir, el desenvolvimiento natural que debe tener un jugador. Esto, hasta la fecha, se logró en parte.

El asesor (Aillón) y el técnico (Vildoso) experiencia y juventud.

—¿Qué posibilidades asigna a nuestra representación en el Bolivariano?

—En todo caso, un papel muy decoroso. A esta su pregunta, hubiese contestado de un modo positivo si acaso hubiéramos tenido un mes más de entrenamiento. Esta concentración se la hizo un poco tarde.

—A su juicio, ¿cuál sería el plantel "básico"?

—El que debe afrontar todo el peso de los encuentros está en estas señoritas: Beatriz Cay como pívot, es decir al centro; aleras Ana María Gandarillas y Carmen Rosa Pardo; armadora Betty Saavedra y acompañando Lucila Chucatini. En realidad son dos equipos con los que contamos actualmente, con las mismas posibilidades pero encuentro más "fuerza" en éste.

—¿Individualizaría el juego de las nombradas?

—Beatriz entiende de cómo debe desenvolverse en su puesto. Le falta entrenamiento pero comprende cómo debe pivotear; Ana María es inteligente; aprovecha el menor error contrario para explotarlo debidamente en favor de su conjunto; Carmen Rosa, aparte de tener habilidad técnica, aporta con "garra", realmente, tiene mucha "sangre" para defender sus colores; Betty es el eje del equipo; genera juego a gusto y sabor. Esto es muy importante, porque mucho depende de quien arme el equipo para que éste se desempeñe con eficiencia; Lucila, es bastante buena como acompañante, especialmente en rebotes. Está subiendo bastante su juego.

—¿Cuáles son las virtudes del combinado?

—Ya van elaborando juego de conjunto, que es lo esencial. Aparte de tener bastante fuerza.

—¿Y los defectos?

—Que descuidan en la marcación; no todas, pero descuidan, como ejemplo: cometen fouls innecesarios, esto por falta de atención, este es otro defecto. Si estuvieran atentas al juego, ello no ocurriría.

—¿Qué opina del entrenador Fernando Vildoso?

—Es un profesor al que le gusta el basquet. En este deporte nunca se han completado un curso, pero siempre hay algo que aprender, en esto, Fernando está muy de acuerdo. Siempre lo encontré llano a cualquier sugerencia, que en todo caso son importantes. En ello entra mi experiencia.

El "Negro", el baloncesto, y una historia digna mejor.

—Anteriormente a usted no le gustaba entrenar equipos femeninos, ¿por qué razón?

—Es cierto, desde cierto punto de vista me llevé experiencias amargas, por mi naturaleza de ser humano. Uno se enamora y parece que en el entrenamiento tiene preferencias. Esto echa a perder el conjunto. El entrenador tiene que ser frío, como la lógica; en el presente tengo que dejar eso pero mi principal problema es que no me gusta adiestrar a quienes ya han jugado porque están llenas de defectos que son imposibles de corregir. Me gustaría hacerme cargo de chiquillas que nunca han jugado basquet. Trataré más adelante de conseguir este objetivo, para lo que conversaré previamente con las familias de las elegidas.

—¿Le hubiera g viajar a Táchira co selección?

—En todo caso l querido pero tengo tos personales que ver hasta el 15 d mes. Estoy tratando tar un libro de dib que me absorbe t tiempo. También qu cribir un libro sob quet; un texto comp existe y yo quiero l para que sirva a m y alumnos; posibl estará listo hasta año.

—¿Algo especial Año Nuevo?

—En todo caso, a los familiares y amigos que este año próspero; y a l de HOY, como he vi hasta ahora *luche* preocupa por el d que tenga prosper que siga inquiet por el bien de esta dad.

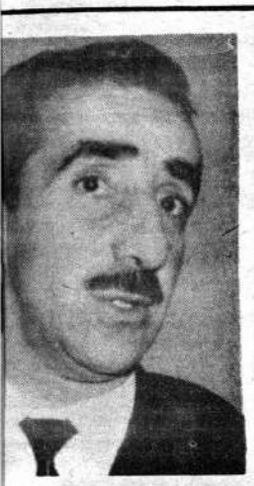

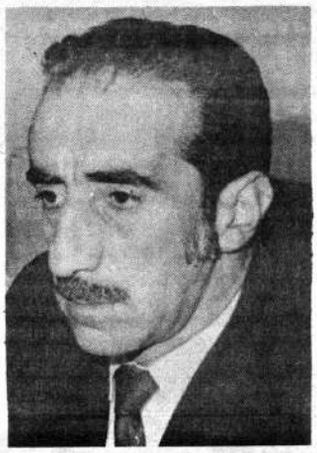

TENDREMOS ESTADIO PROPIO A CUALQUIER PRECIO: JOSE LAQUIS

ó ocurrió en cuanto a fútbol respecta en 1971. Hay un hombre do a responder a esta pregunta: el doctor José Laquis Chequer, dente de la Asociación de Fútbol de La Paz, quien tiene en sus s —desde hace algunos meses— la conducción de este popular rte a través de la institución rectora del balompié en esta parte aís.

o de nuestros redactores habló con Laquis ayer. El dirigente nzó su balance así:

y poco tiempo me encuentro al frente de la Asociación de Fút- e La Paz, y durante el mismo mi permanente deseo fue encau- l problema administrativo de la Asociación, toda vez que el eonato en sí prácticamente había concluído. Me encuentro sa- ho de la labor desplegada en el curso de mi gestión, sin embar- que, solamente correspondía continuar una obra ya iniciada, posibilidad de efectuar cambios radicales por el poco tiempo nible y la aprobación antelada que había hecho el Consejo Cen- n todos los campos de la actividad propia de la Asociacón.

Anote usted factores positivos y negativos en su gestión...

o que los factores positivos son los que mayormente pesan en gestión y puedo citar entre los muchos los siguientes: Dentro ual Consejo Central, existe uniformidad de criterios entre los ados, lo que posibilita y facilita el trabajo de la Directiva, existe los representantes al Consejo Central un deseo y espíritu de jo ponderable, en la actualidad se está encarando el problema tbol no ya como un deporte de región o departamento, sino más con un amplio criterio que abarca el fútbol boliviano, la Aso- n de Fútbol está volcando su cooperación hacia las provincias epartamento en primer lugar y hacia el fútbol Boliviano, tra- en lo posible y de acuerdo a sus posibilidades hacer llegar su ldo a algunas asociaciones departamentales, como la misma sa lo señaló y remarcó en varias oportunidades, estos hechos estran el lado positivo con que se trabaja en la Asociación de ol de La Paz.

s factores negativos, indudablemente que conspiran contra el deseo de los dirigentes los encuentro principalmente en los micos, factor que restringe y quita posibilidades no sólo a la iación sino a los clubes.

Qué plan debe seguir la Asociación?

y un convencido de que la Asociación de Fútbol de La Paz, de- anificar sus campeonatos, comenzando por el local para finali- on el Nacional, lastimosamente por el poco tiempo que llevo en sociación como presidente por una parte, y por la programación probada por el Consejo Central por la otra, no fue posible poner l tapete de la discusión este camino, pero pienso, sea cual fuere irectiva que dirija la Asociación debe programar su campeona- ra comenzar en marzo, concluirlo en junio, julio agosto y sep- bre encarar temporadas internacionales especialmente con equi- lasificados de La Paz, para luego octubre, noviembre y diciem- ncarar el campeonato nacional con suficiente tiempo, evitando aratones que tanto daño han causado y causan a los equipos nales, esto en cuanto al aspecto técnico, igualmente el aspecto nistrativo y de tesorería deberá ser modificado integramente facilitar la labor de los clubes y delegados, considero que el l sistema que tiene la Asociación es anticuado y moroso, existe studio de auditoria realizado el pasado año, donde dá muchas rencias y sistemas que debe adoptar en este sentido la Asocia- las mismas que ya fueron aprobadas por el Consejo Central pe- mentablemente aún no fueron puestas en práctica, en este sen- creo de imperiosa necesidad hacerlas vigentes a partir del pró- año.

Económicamente existió mejoría?

problema económico del fútbol no ha mejorado, creo más bien en lo que va del presente campeonato ha sufrido una baja consi- ble, durante este año quizá por la programación no cumplida con tro campeonato, 1º por la deserción de equipos cochabambinos segundo lugar por la realización de un campeonato sin el estímulo que necesita el público, creo que el no descenso, ha restado el concurso del público a los espectáculos del fútbol, por otro lado, las cargas que tiene el fútbol, así sin razón algunos digan que es el más bajo del mundo, gravitan poderosamente en la economía de los clubes, el Estado, tiene que pensar que en la actualidad solamente se cuenta con un escenario deportivo, que cada fecha juegan cuatro equipos, que la bolsa es distribuida entre los mismos, que los gastos de partido son enormes, que sumados todos estos factores, al final llegamos son una distribución miserable a los clubes la que no les alcanza para resolver sus mínimas necesidades.

—¿Irá a la reelección?

Eso está supeditado a lo que puedan decidir los delegados, sin embargo de que es prematuro hablar de ello, pero al margen desearía poner en práctica una serie de medidas para nuestro fútbol que repito en el escaso tiempo de tres o cuatro meses no pueden lograrse, estoy en la situación de aceptar lo que decidan los clubes y los delegados en relación a esta pregunta.

—¿Cuál es la situación del estadio Hernando Siles?

En primer lugar repito que a como dé lugar, la Asociación de Fútbol tendrá su estadio propio, ahora podría ser la compra del actual estadio Hernando Siles, o en su defecto la construcción de uno nuevo, pero este deberá ser encarado con seriedad a partir del mes de enero próximo, sin lugar a retraso por ningún motivo.

La opinión pública está enterada de todo el proceso que tuvo la compra del estadio, y sabe de la reacción de los elementos negativos en torno a este hecho, pero es bueno hacer notar que si la Asociación de Fútbol en primera instancia había volcado esfuerzos y deseos para la compra del estadio Hernando Siles, fue por dos razones fundamentales: uno por la situación actual del mismo, que con el transcurso del tiempo está en completo deterioro, y otro, porque embarcarse en la construcción de uno nuevo, significaría la inutilización del estadio Hernando Siles, ya que este campo serviría solamente para actuaciones de tipo folklórico, (diabladas, morenadas etc.), y otras actividades ajenas al fútbol que en corto tiempo destruirían lo poco que queda de este escenario, porque sería ilógico pensar que teniendo la Asociación de Fútbol su estudio propio tenga que utilizar otro campo de juego en malas condiciones y lo que es peor pagando alquiler por el mismo.

Felizmente sabemos que el Supremo Gobierno, ha tomado cartas en el asunto y se le ha hecho conocer todos los problemas y defectos de la actual administración, sabemos que el problema del estadio está en estudio en la comisión económica, de la misma sabemos que dada la calidad y capacidad de sus integrantes, saldrá la solución definitiva en favor del estadio para que sea de la Asociación y esta pueda volverlo un verdadero campo de juego y no un basural deteriorado y sucio como es nuestro actual estadio.

—Cuál la posición paceña frente al Congreso Nacional.

Nuestra Asociación por su jerarquía e importancia es enteramente legalista y principista, y esta su posición no puede cambiar, hemos luchando para dar al fútbol una federación dinámica, imparcial y que coopere al fútbol de todos los departamentos, seguiremos luchando para mantener este estado.

Pienso que el Congreso a realizarse en la ciudad de Sucre, al margen de la elección de autoridades deberá encarar la programación de los campeonatos nacionales con debida anticipación para que los equipos actuantes no sean sometidos a una maratón innecesaria que nos perjudica, esta resolución, demostrará el deseo que tienen los principales ejecutivos del fútbol en encarar con seriedad sus actos.

ORIENTE VOLVIO A LIDERIZAR LA COPA NACIONAL

Importante cuanto trabajosa victoria consiguió el líder del nacional, Oriente Petrolero, jugando en casa frente al colero Aurora y sus posibilidades para lograr la clasificación para la Copa Libertadores de América se acrecentaron.

Las dos unidades con las que aventaja ahora a sus inmediatos perseguidores, The Strongest y Chaco Petrolero, pueden gravitar al epílogo de la competencia.

Chaco, por su parte, al caer en accidentado partido (no por obra de los equipos sino debido a la ineptitud del árbitro argentino Pascual Domínguez) perdió importantes unidades. The Strongest, en cambio, que en determinado momento del certamen pareció perder toda posibilidad de clasificación, en las últimas fechas repuntó notoriamente y su posición actual es expectable.

A un punto de los equipos paceños, está Municipal, también de La Paz, aún cuando con un partido menos que los demás equipos. Si se tiene en cuenta que su próximo rival será Aurora, en nuestro medio, se puede pensar que los ediles sumarán 10 unidades pasando a ubicarse en segundo lugar.

Más rezagados y con menos posibilidades, están La Bélgica, Stormers y Aurora. Se puede decir, prácticamente "eliminados" de la competencia porque hasta la fecha perdieron importantes puntos, aún jugando como locales Sin embargo, por "salvar el honor" fácil es suponer que en sus reductos (Santa Cruz, Sucre y Cochabamba , respectivamente) serán "huesos duros de roer", especialmente para los equipos punteros del torneo.

JULIO MELENDEZ NIEGA TRASPASO

LIMA, 3 (ANSA). El futbolista peruano Julio Meléndez, que milita en la división superior del club argentino Boca Juniors, desmintió en esta capital la versión periodística que lo señalaba como transferido a un promotor de nacionalidad francesa.

El seguro defensor peruano acotó que las versiones periodísticas aparecidas en Buenos Aires sobre su transferencia se deben seguramente a que en la capital argentina se especula mucho sobre la venta de los jugadores de Boca Juniors que recientemente estuvieron en huelga.

Meléndez que regresó a Lima acompañado de su esposa e hijos para unas breves vacaciones con el resto de sus familiares, indicó que a su retorno a Buenos Aires, el día seis de enero, tratará con los dirigentes de la entidad "Xenelse" lo relativo a la renovación de su contrato con esa institución y que existen muchas posibilidades de concretar esa operación.

El efectivo zaguero, que desde hace algunos años defiende la divisa azul y oro de Boca Juniors, acotó que había concluído su contrato con esa institución y reitero que a su regreso a Buenos Aires iniciará las conversaciones tendentes a la renovación del mismo.

Finalmente, señaló que de ser transferido le gustaría regresar actuar en el Perú, pero que actuaría en el equipo que le garantice dos millones de soles (unos cincuenta mil dólares) al año.

MINISTRO ESTARA EN PRACTICA CANASTERA

El ministro de Información y Deportes, Hugo Gonzales Rioja, concurrirá esta mañana al Coliseo Cerrado "Ciudad de La Paz", para presenciar la práctica del seleccionado nacional juvenil de baloncesto que deberá defender el título Bolivariano de Táchira, Venezuela, que se iniciará este fin de semana.

El titular del portafolio de Información, presentará el saludo del Gobierno a la juvenil representación, a tiempo de despedirla por su próximo viaje que se cumplirá el próximo jueves.

Ayer el combinado cumplió otra práctica. Su preparación epilogará mañana.

BRASILEÑOS JUGARAN EN CUATRO CIUDADES

Posiblemente en cuatro ciudades bolivianas, jugarán los sextetos masculino y femenino de vollbol del Banco do Basil de Río de Janeiro. La visita está fijada para la segunda quincena de este mes con auspicios del Ministerio de Información y Deportes. La organización y programación, de la temporada, estará a cargo de la Federación Boliviana de este deporte.

Según versiones de los federativos, los cariocas presumiblemente cumplirán tres presentaciones en nuestros medio y dos en las restantes ciudades del interior. Este extremo será definido en las siguientes horas.

-El fútbol mismo, pasó a segundo plano, tras los garrafales y continuos d aciertos del incapaz Pascual Dominguez. Por ello la reacción de los chaque (foto superior) que inclusive pensaron, aunque sólo por un momento, abando el campo de juego tras la expulsión del golero Zaya Mora, quien aparece expli do con ademanes al presidente de la Asociación de Fútbol de La Paz, José Laq En el grabado del centro, tras irónicas sonrisas, el árbitro "gaucho" tuvo que brirse la cabeza y salir apresuradamente por el túnel, poniéndose a buen reca de los proyectiles que lanzó la tribuna. Abajo, Luis Liendo, el técnico Arturo Lé y el capitán chaqueño, Adolfo Flores, no pueden ocultar su amargura. Indudablemente, los colores albiverdes no le gustaron al inepto, mal llamado árbitro, cual Dominguez.

POSICIONES

EQUIPOS	PJ	PG	PE	PP	GF	GC	PTS
Oriente	7	5	1	1	14	8	10
Chaco	7	3	3	1	17	11	9
The Strongest	7	4	1	2	13	10	9
Municipal	6	4	0	2	10	7	8
La Bélgica	7	2	2	3	11	10	6
Stormers	7	1	2	4	8	15	4
Aurora	7	0	1	6	5	17	1

PROXIMA FECHA. (Jueves 6) en La Paz: Municipal—Aurora, en Santa Cruz: Oriente Petrolero—The Strongest, en Sucre: Stormers—Chaco.

SINTESIS

Síntesis de la jornada futbolística cumplida el domingo pasado en el estadio Hernando Siles:

VICTORIA DISCUTIDA

THE STRONGEST (4).— Galarza, Maldonado, Otranto, Mendoza, Iriondo, Jiménez, Morales; Bastida, Díaz, Pariente, Nilton.

DEPORTIVO CHACO (2). – Zaya, Sánchez, Aragón, Chávez, Modesto, M. Flores, Alcoba, A. Flores, Meza, Parada. Ingresaron Méndez, Liendo y Jiménez.

EXPULSADOS: Zaya, Hurtado, Modesto y Meza, todos de Chaco Petrolero.

GOLES: En el primer tiempo Otranto (TS) de penal a los 6; Adolfo Flores (CH) también de penal a los 10, el mismo Flores a los 20.

En el segundo tiempo Díaz a los 6, Jiménez a los 12 y Pariente a los 43.

ARBITRO: Como para olvidarse: PASCUAL DOMINGUEZ.

Terminó el partido y gran cantidad de público quiso "cobrarse la revancha" con el inepto cuanto sinverguenza árbitro argentino Pascual Domínguez. Su desfachatez pudo haber dado lugar a serios incidentes de consecuencias imprevisibles.

CHACO SOLICITARA LA ANULACION DEL MATCH

CASO DOMINGUEZ SERA INVESTIGADO

-Deportivo Chaco pedirá a la Federación Boliviana de Fútbol, a través de la Asociación Paceña, la anulación del partido que el domingo jugó frente a The Strongest.

El caso será considerado esta noche en la reunión de Consejo Central, presumiéndose que ese cuerpo juzgará procedente la solicitud del campeón boliviano.

Para nadie que fue el domingo al estadio Hernando Siles resultará una novedad el afirmar que a Chaco "el juez le robó el partido".

Por razones difícilmente explicables el árbitro argentino, Pascual Domínguez, perjudicó notoriamente al cuadro albiverde. Expulsó a cuatro de sus jugadores, anuló un gol legítimo y provocó durante todo el juego a la gente del equipo de Yacimientos.

Con una sinverguenzura a toda prueba, Domínguez deslució el juego y estuvo a punto de provocar hechos desagradables que pudieron haber dejado saldos fatales.

El público paceño —habitualmente tolerante— no pudo más ante la actitud descarada del juez y comenzó a reaccionar. Felizmente la cosa no llegó a mayores.

El caso, sin embargo, no puede quedar así. La Federación debe disponer la investigación del asunto y debe adoptar las medidas más severas para sentar un precedente.

Ahora, volviendo al pedido de caso, diremos que lo encontramos procedente. Reglamentariamente la cosa puede ser discutible, pero en razón de entera justicia el partido debería ser nuevamente jugado.

Strongest que no necesita de árbitros para ganar debe sentirse disconforme con la victoria. La primera, seguramente, que fue recibida con rechiflas por sus propios adictos. El problema está en manos de la Federación.

"ES UNA BASURA"

Efectivamente es una basura.

El árbitro argentino Pascual Domínguez, momentos antes de la iniciación del encuentro entre atigrados y chaqueños, "despotricaba" en el camarín de árbitros, en contra de autoridades federativas porque no le habían hecho llegar el pasaje que lo habilitaría para trasladarse a Sucre donde debió dirigir el encuentro entre Stormers y La Bélgica.

Entre otras cosas dijo: "Yo no soy ningún juguete, así que señores (dirigiéndose a quienes lo rodeaban) de mí no se hace nadie la burla". A continuación, refiriéndose a las críticas de que era objeto: "Para todos soy una basura". Cuanta razón tuvo, porque apenas diez minutos después, confirmó la aseveración.

SELECCION NACIONAL

-El combinado canastero boliviano que defenderá el título Bolivariano juvenil en Táchira, Venezuela, está así integrado (de izquierda a derecha):

Rosmery Avila Vargas (cochabambina, 15 años, 2 jugando basquet): "Claro que ganaremos el título bolivariano; estamos bien preparadas". Miriam Suárez Arriaza (beniana, 17 años, 4 como canastera): "Pondremos todos nuestro empeño para retener el título". Betty Saavedra Zaconeta (orureña, 16 años, 4 en el baloncesto): "Por supuesto, retendremos el título bolivariano en Venezuela".

Camila Zurita Montaño (cochabambina, 16 años, 2 de ta): "Claro que volveremos con el campeonato, es lo que m y tenemos plena fe de que se va a cumplir. Hay mucha v todas las integrantes de la selección". Remedios Medinac (potosina, 17 años, 3 como canastera): "Sí, seremos cam dremos nuestro empeño para mantener el título". Magaly (cochabambina, 15 años, uno en el baloncesto): "Retendr peonato. Todas estamos empeñadas en ello".

Lucila Chucatini Torrico (paceña, 17 años, 3 en el bas jugamos con garra, sacaremos el campeonato. Solament

BOLIVARIANO CANASTERO

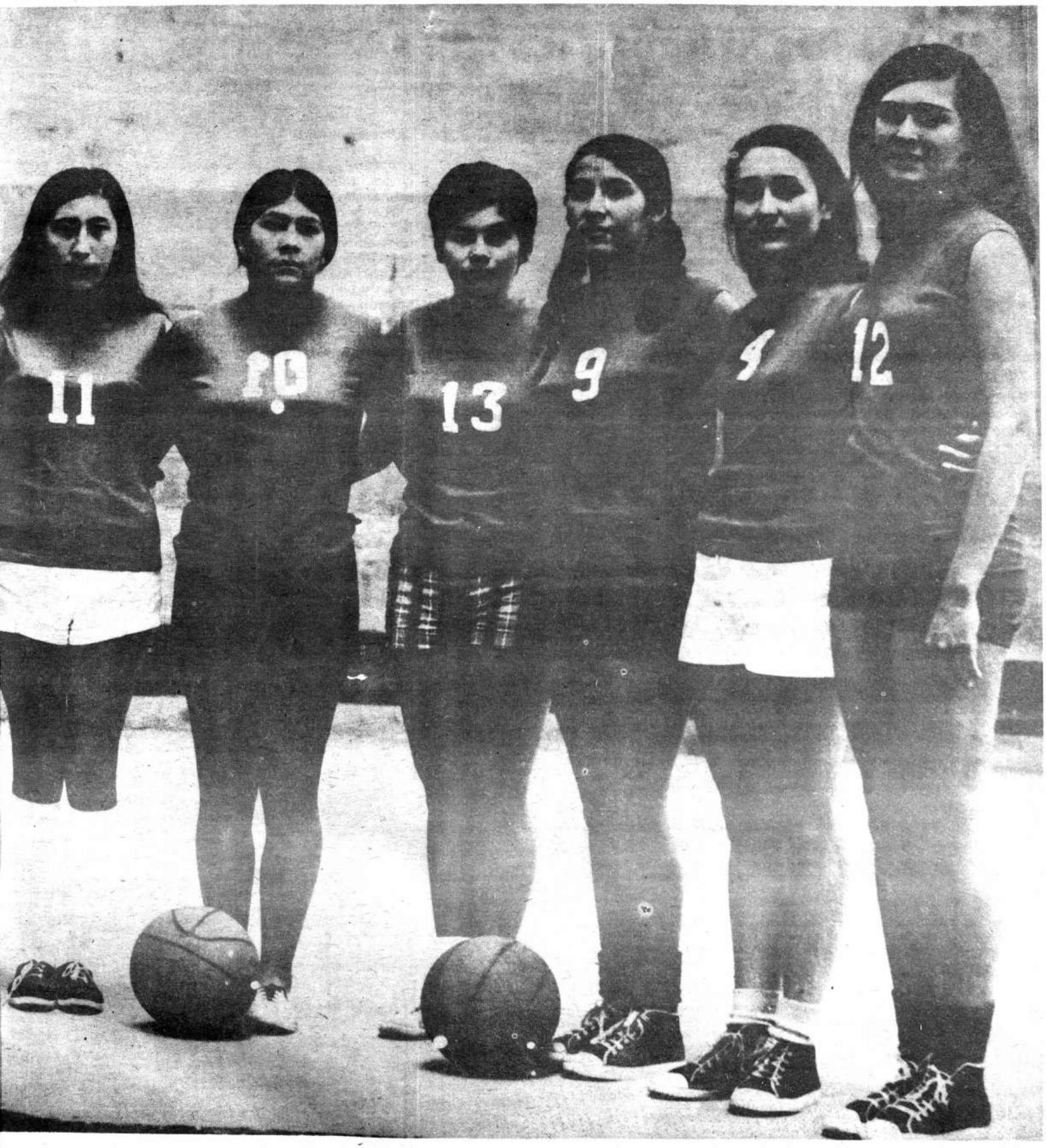

ma porque estamos bien preparadas técnicamente". Carmen Rosa Bustamante (cochabambina, 17 años, 3 de basquetbolista): "A dar que retendremos el título. Estamos bien preparadas y deseosas ner todo nuestro empeño para darle nuevo galardón al baloncesto ano". Evelyn Bottega Elías (cochabambina, 18 años, 3 como era): "Sí, seremos campeonas, porque en el equipo van cinco ju- as que anteriormente estuvieron en Táchira y tenemos la suficiente de garra para lograr nuestro objetivo".

María Gandarillas Zubieta (cochabambina, 16 años, 3 de encestadora) "Claro que tenemos que retener el título. Empero, si esto no sucediera, me conformaría con un segundo o tercer puesto, no más abajo. Estamos seguras que vamos a cumplir más que decorosamente. Tenemos la suficiente preparación y experiencia como para revalidar una conquista que nos llena de orgullo a todos los bolivianos". Beatriz Cay Vaca (cruceña, 17 años, 2 de canastera): "Por supuesto, seremos campeonas. La preparación a que somos sometidas, dará sus frutos en el momento de las verdades". Julia Sandoval Cabrero (pandina, 17 años, 4 en el baloncesto): "Sí, vamos a salir campeonas. Tenemos mucho entusiasmo y ganas de hacer las cosas bien, además, estamos bien preparadas".

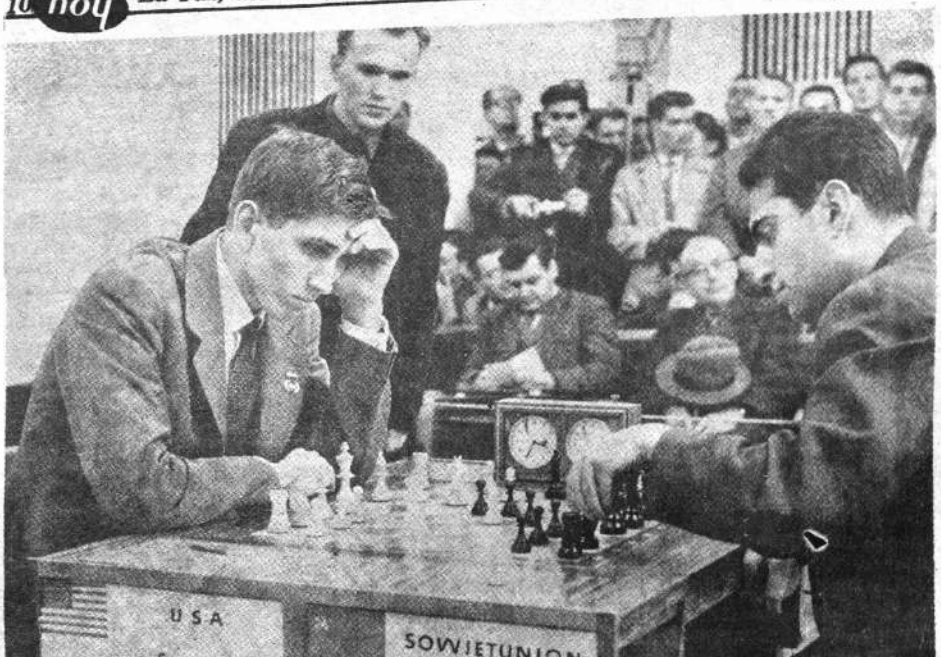

Robert James "Bobby" Fischer, actual pretendiente a la corona mundial de ajedrez, cuando enfrentó al soviético Mikail Talh, ex campeón de este deporte durante el "Torneo de las Naciones", celebrado en Bulgaria en 1962. Empate arrojó como saldo esa partida.

FISCHER-TALH: LAS VARIANTES EN EL AJEDREZ

-Durante la realización del "Torneo de las Naciones", campeonato mundial de ajedrez por equipos, que se jugó en Bulgaria en octubre de 1962, en uno de esos días de descanso que establecen una pausa en la lidia, se hallan reunidos como es habitual varios jugadores prominentes de ajedrez entre los que estaban Robert James Fischer actual pretendiente a la corona mundial del juego ciencia y William Lombardy, ambos norteamericanos y entre otros el ex—campeón mundial Miguel Talh, de orígen soviético.

Es proverbial en Fischer dar pruebas de poseer una propensión a sobrevalorarse. Jugador de grandes condiciones, animado de optimista juventud y respaldado en su petulancia por éxitos brillantes en certámenes mundiales, abriga inmensurables aspiraciones que con frecuencia le hacen caer en el pecado de la sobreestimación. En el caso que comentamos, Fischer manipuleando un mazo de cartas, comenzó ante la observación de sus contertulios a realizar pruebas de adivinación, e interpretando una combinación de naipes, cuyo lenguaje nigromántico únicamente él entendía, exclamó en un rapto de entusiasmo presagiante: "Las cartas afirman que el futuro campeón mundial de ajedrez será un norteamericano". Al oir esto Miguel Talh haciendo gala de un humor incisivo y de una rapidez de ingenio acotó: "Oh cuanto lo celebro. Quiero ser el primero en felicitar al futuro campeón" y poniéndose de pie se acercó a estrecharle la mano... a William Lombardy.

El lector podrá imaginarse la situación embarazosa del esperanzado Fischer ante las sonrisas de todos los presentes.

EN AUTOMOVILISMO 1971 FUE MAL AÑO

SE PERDIERON VOLANTES COMO RODRIGUEZ, GIUNTI Y SIFFERT

-ROMA, 3 (ANSA).—Terminó un año que empezó mal para el deporte automovilístico: nombres como los de Ignazio Giunti, Pedro Rodríguez, y por último, Joseph Siffert desaparecieron trágicamente en el incendio de sus coches, pero cada año se traza una línea que borra el pasado y mira hacia la temporada futura, recordando los éxitos, la gloria, e intentando olvidar los momentos trágicos.

Las casas automovilísticas, ocupadas en el sector de las carreras de Fórmula uno y de prototipos, en los últimos días dieron forma definitiva a los fichajes de los equipos oficiales que defenderán sus colores en 1972.

Las principales metas a las que aspiran todas las constructoras son, naturalmente, el "mundial" de conductores y el mundial por marcas, efectivamente, en estos dos campeonatos los equipos son más nutridos que, por ejemplo, en Fórmula dos.

Numerosos equipos ingleses se enfrentarán con el Ferrari y el Tecno, que defienden los colores italianos, válidos son los dos que compar ten el primer puesto, el francés Matra y el Mc Laren estadounidense del equipo de Roger Penske, confiado a Mark Donohue.

El escocés Jackie Stewart correrá nuevamente para la Tyrrell con la que ganó el título mundial de 1971. Tendrá como compañero de equipo al francés Francois Cevert, quien como dijo el mismo Stewart en un "Party", conquistaría más victorias si muchas hermosas señoras no compitiesen... para conquistarlo.

A la búsqueda de una revancha, el brasileño Emerson Fittipaldi, que en la pasada temporada se vió perseguido por la mala suerte, habría merecido sin duda algo más ya que es un piloto de valor y el Lotus un coche altamente competitivo, Fittipaldi correrá también en Fórmula dos, en la que también estará presente su hermano Wilson, que tendrá que luchar con el campeón saliente, el sueco Ronnie Peterson.

Peterson y el australiano Miki Laude son los dos abanderados 1972 de la March—Ford para F1 y F2, dos nombres jóvenes que, sin embargo, ya han demostrado poseer óptimas cualidades: Peterson, en Fórmula dos y en Fórmula uno, en la que siempre se clasifico entre los primeros.

El argentino Carlos Reutemann, por el contrario, abandonó completamente la fórmula dos y esta encuadrado en un equipo junto con Tim Schenken, de la Braham, que alineará dos coces en la salida de los grandes premios, Reutemann fue el antagonista de Peterson más válido en el campeonato de Fórmula dos de la pasada temporada.

Desaparecido Pedro Rodríguez, la BRM se encontró sin el más valioso de sus pilotos, remplazado por el francés Jean—Pierre Beltoise, bien conocido en Buenos Aires por el accidente ocurrido en enero pasado que le costó la vida al piloto italiano Ignazio Giunti.

Con Beltoise están Howden Ganley y Peter Gethin, que pasaron a la Fórmula uno de la "A", monoplaza de cinco litros.

RENE RADA. A los 17 años (derecha, agachado) cuando jugaba en Obrero Royal de Primera "B". Junto a él Lucio Pérez. En la actualidad (izquierda) vistiendo la casaca de Bolívar. Comienzan a tejerse las especulaciones en torno a su transferencia a otra institución paceña del más popular de los deportes.

REPASO DE LO QUE OCURRIO SOBRE RUEDAS

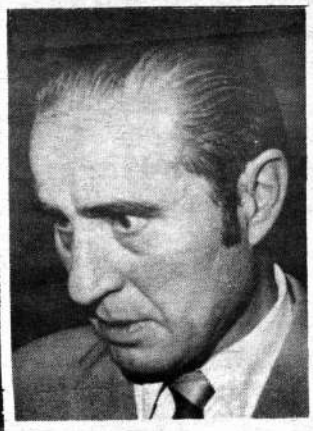

Mil novecientos setenta y uno, automovilísticamente hablando, no fue un año muy rico. Pese al esfuerzo de los dirigentes no fueron muchas las carreras registradas en el calendario. La gestión se vio ensombrecida por el trágico fallecimiento del que fuera una de las primeras figuras de esta práctica: William Bendek.

Pero al margen de ese infausto suceso, HOY DEPORTIVO quiso revisar todo cuanto ocurrió en la temporada. Este balance sobre ruedas, fue concedido sobre la marcha por el presidente de la Comisión Deportiva del Automóvil Club, Belisario Benzi.

Si se consideran los factores negativos para el deporte que se presentaron en el año 1971, como los cambios de gobierno, la contracción en el comercio, industria, banca y otros, bien se puede decir que la actividad automovilística ha sido mejor de lo que se esperaba; así lo confirman las siguientes ocho competencias de campeonato que es realizaron:

"LA CUMBRE - REPUBLICA ARGENTINA", efectuada el día 2 de mayo, bajo los auspicios de la H. Embajada de la República Argentina, contó con las categorías Especial-Fuerza libre, cilindrada limitada hasta 1.600 cc., cilindrada limitada hasta 1.300 cc. y Standard, siendo sus ganadores los señores Oscar Crespo M., Jorge Burgoa, Jorge Veintemillas y Jorge Valda, respectivamente.

Circuito "OSCAR CRESPO - SUCRE", efectuada los días 29 y 30 de mayo con el patrocinio del Automóvil Club Boliviano de la capital, contó con la participación de coches de las categorías Especial-Fuerza libre y Standard, siendo sus ganadores los señores Oscar Crespo y Javier Arana, respectivamente.

"FUNDACION DE CAMIRI", carrera auspiciada por las autoridades, empleados y obreros de Y.P.F.B. de Camiri y la filial del Automóvil Club Boliviano de esa localidad, se llevó a efecto durante los días 31 de julio y 1o. de agosto, fue reservada para los coches de la categoría cilindrada limitada hasta 1.600 cc. y su ganador el señor Helmut Seng.

Gran Premio "FUNDACION DE LA REPUBLICA", que contó con el apoyo económico de la Prefectura del Departamento, del Rotary Club y la organización del Automóvil Club Boliviano de la capital de la República, se llevó a cabo durante los días del 9 al 12 de septiembre y se realizó en tres etapas: Sucre-La Paz; La Paz-Llallagua y Llallagua-Sucre. Intervinieron coches de la categoría Especial-Fuerza libre y se adjudicó el triunfo al malogrado corredor señor William Bendek.

XVII Circuito "SAN CRISTOBAL", siempre bajo la organización y financiamiento de la Federación Departamental de Choferes "San Cristóbal" de Oruro, se efectuó esta consagrada prueba de velocidad el día 19 de septiembre, con coches de las categorías Especial- Fuerza libre y cilindrada limitada hasta 1.300 cc., siendo ganadores los señores Dieter Hubner y William Bendek, respectivamente.

"DOBLE SORATA", una naciente institución de deportistas "Tuercas" tomó a su cargo reactualizar la simpática y emocionante competencia "Doble Sorata,". Así y con los auspicios de la Escudería "Tortugas", otra vez la cuna de Villamil de Rada se vistió de fiesta y recibió la carrera que se celebró los días 25 y 26 de septiembre, con coches de la categoría cilindrada limitada hasta 1.600 cc. y fue vencedor el señor William Bendek.

Gran Premio "MANACO", patrocinada por la Fábrica de Calzados "Manaco" y la buena organización del Automóvil Club Boliviano, Filial Cochabamba. Se realizó durante los días del 9 al 12 de octubre, en tres etapas: Cochabamba-La Paz; La Paz-Potosí y Potosí-Sucre-Cochabamba. Reservada para la categoría Especial-Fuerza Libre, fue ganada por el señor Oscar Crespo.

Circuito "FEDERACION DE TRANSPORTISTAS 16 DE NOVIEMBRE", con coches de las categorías Especial-Fuerza libre y cilindrada limitada hasta 1.600 cc. y bajo los auspicios de la mencionada Federación, se realizó este evento el día 14 de noviembre. Ricardo Paita ganó la categoría Especial-Fuerza libre y William Bendek la categoría cilindrada limitada hasta 1.600 cc.

—En gestiones anteriores, en la década del 60, por ejemplo, el calendario anual era más nutrido, ¿a qué factores atribuye Ud. un menor porcentaje de carreras por temporada?

—Precisamente a los factores negativos a que hago alusión en la respuesta anterior; pero, la mínima diferencia que se podría observar en el número de eventos realizados, no implica un desmejoramiento de las actividades automovilísticas, pues considero, y esto con mucha alegría, que en los años 70 y 71 este noble deporte ha tenido un magnífico repunte en el interior, donde el dinamismo de los miembros del Automóvil Club de las diferentes filiales, y la amplia comprensión de las autoridades, comercio, industria y público en general, han sabido promover competencias de este deporte y convertirlas en fiestas tradicionales como Sucre con un circuito y su Gran Premio "Fundación de la República"; Cochabamba con el Gran Premio "Manaco"; Santa Cruz con diferentes pruebas y especialmente con el circuito "16 de Noviembre" y últimamente Camiri que si bien cada año hacía una carrera de tipo estrictamente localista, en 1971 incluyó su carrera Camiri-Santa Cruz-Camiri dentro del calendario de campeonato para coches de la cilindrada limitada hasta 1.600 cc. A breve plazo y creo que será en 1972 que Potosí, que antes supo hacer tan lindas carreras y Tarija, seguirán el ejemplo de estas filiales e instituirán también una prueba anual de campeonato. De esta manera ya no serán Oruro y La Paz los únicos centros de actividad automovilística y el campeonato será un verdadero Campeonato Nacional a disputarse en todo el ámbito del país.

—En los últimos años, hemos celebrado las victorias de contados volantes, ¿es que no hay renovación en el automovilismo?

—El automovilismo tiene características especiales por lo que es difícil que aparezcan estrellas de la noche a la mañana. Un corredor para destacarse, tiene que polarizar en su persona varias cualidades y circunstancias, vale decir, un estado físico y mental excelentes, rápidos reflejos, conocimientos mecánicos, dominio del coche y de la carretera o pista, respaldo económico y moral y sobre todo, mucha experiencia. Aquella experiencia, como todos lo saben, que sólo se consigue a través de mucha práctica y perseverancia. Esto no quiere decir, sin embargo, que no se haya visto renovación en los últimos tiempos, por ejemplo, ahí tenemos a Ricardo Paita que venciendo obstáculos ya alcanzó los lauros del campeonato, a Marcelo Clavijo, César Miranda, Soria Galvarro, Kenny Prieto, Miguel Chelly, José Luis Buitrago, Helmut Seng, Rolando Bass-Werner, Luis Pérez, Luis Veintemillas y otros muchos más que sería largo detallar que constituyen la savia nueva que habiéndose ya entremezclado con "los grandes" está renovando los cuadros del automovilismo.

—Técnicamente, ha mejorado el automovilismo en Bolivia?

—Ya lo creo que sí. Las mejores carreteras y la potencia de las máquinas lógicamente han obligado a ello, de tal suerte que los pilotos, los copilotos, la pléyade de mecánicos y aún los organizadores y aficionados han tenido que ponerse a tono, en procura siempre de conseguir mayores velocidades y el triunfo los unos, de ofrecer seguridades y protección a los volantes, los reparadores de coches y las mayores facilidades, cuidados, informaciones rápidas, auxilios, etc. Los organizadores y finalmente el público que está entrando a disciplinarse y a cuidarse para evitar accidentes, factor que técnicamente hablando, tiene gran influencia en la carrera misma porque disminuye la tensión a que se somete al corredor y le permite dedicar a éste su mayor atención a la conducción de su vehículo.

—¿Quiénes son los futuros valores nacionales de este deporte?

—Este punto entra en el campo de las predicciones.

Hay muchos futuros valores y no quisiera parcializarme o crear susceptibilidades por omisión al citar nombres. Sin embargo, es plausible destacar la aparición de un grupo joven que formando la Escudería "Tortugas", bajo la atinada conducción de dinámicos dirigentes y corredores experimentados, se han ropuesto adquirir la disciplina y conocimientos necesarios para poder competir adecuadamente en los eventos automovilísticos. Cuenta ya con elementos de un valor nítido y, estamos seguros, que de perseverar con entusiasmo en los planes que se han programado, de ahí saldrán los corredores nacionales que, emulando a los Leizán, Jáuregui, Bendek, Crespo, Hubner, Rodríguez Vera, Paita y otras figuras nos llenarán de orgullo. También en el interior se ha reavivado la afición y se están preparando magníficos volantes que en poco tiempo más acapararán el aplauso de los aficionados y público en general y serán también los valores en que el país pueda confiar para su digna representación.

Finalmente, y al margen de las preguntas que se me hacen, me permito aprovechar la oportunidad para felicitar a los campeones y subcampeones nacionales de automovilismo 1971, últimamente proclamados, a todos los corredores que durante el año 1971 han animado las competencias en todas sus categorías; dedicar un especial aplauso para las filiales del Automóvil Club Boliviano de Sucre, Cochabamba, Santa Cruz, Oruro, Camiri, Potosí y Tarija por sus desvelos por organizar y atender carreras; a la prensa oral y escrita, por su valiosa cooperación, interesantes comentarios y crítica constructiva en beneficio del pueblo en general a quienes tienen perfectamente informados de las alternativas de todas y cada una de las competencias, y a las autoridades y personal de las entidades oficiales del Supremo Gobierno, de las Prefecturas, Alcaldías Municipales, Comité Nacional de Deportes, Servicio Nacional de Caminos, Servicio Nacional de Tránsito, Guardia Nacional de Seguridad Pública, Unidades Sanitarias Departamentales y locales y otras instituciones públicas y particulares que en este año año que termina, nos cooperaron decidida y muy especialmente, e hicieron posible de que nuestras fiestas del fierro tengan el éxito y brillantez que se merecen nuestro país.

"HABRA MAYOR INTERCAMBIO INTERNACIONAL EN VOLIBOL"

ANTICIPA TITULAR FEDERATIVO

Nos hemos ocupado, en otras secciones de este Suplemento, de la actividad registrada durante 1971 en varias especialidades deportivas.

No quisimos ignorar el volibol porque comprendemos que, aunque no es todavía un deporte con un respaldo masivo de la ciudadanía, es uno de los deportes "chicos" que ya tiene su lugar en la preferencia de los aficionados.

Como en los otros casos el volibol tuvo el año pasado muchos aspectos negativos y otros positivos.

En un rápido balance, Orlando Guzmán Murillo, titular de la Federación Nacional que controla este deporte, ennumeró los distintos, problemas que afectan al volibol y la forma en que encarará su solución en la gestión que se inició.

NEGATIVO

1.— Falta absoluta de cooperación estatal a las actividades del volibol nacional.

2.— Indiferencia gubernamental (gobierno anteriores) para subvencionar la preparación; dotación y asistencia de equipos nacionales a torneos de carácter internacional (Bolivarianos de Maracaibo y Sudamericano de Montevideo).

3.— Deficit que soporta la Federación como emergencia de lo especificado en los puntos anteriores.

POSITIVO

1.— Labor que desarrolla la Federación Boliviana de Volibol a partir del año 1971, mejor organización de su Consejo Superior y trabajo colectivo de sus miembros.

2.— Realización del 5o. Campeonato Nacional en Tarija, organizado y auspiciado por la F.B.V

3.— Predisposición de las actuales autoridades de Gobierno y cooperar con el deporte amateur en todas sus manifestaciones, especialmente Ministerio de Información y Deportes: probabilidades de mejorar estas condiciones en el futuro.

4.— Mejores relaciones entre las asociaciones afiliadas con la F.B.V.

5.— Superación del elemento juvenil en todas las asociaciones departamentales.

PROXIMO AÑO

1.— Mayor intercambio nacional e internacional con las competencias juveniles a realizarse en la ciudad de Cochabamba y Río de Janeiro respectivamente en ambas categorías.

2.— Campeonatos nacionales en ambas categorías mayores en la ciudad de Santa Cruz.

3.— Visita de equipos del exterior del país auspiciados exclusivamente por la Federación con ofrecimientos de Brasil, Colombia, Perú, Venezuela, Uruguay y Francia.

4.— Congreso extraordinario a realizarse en la ciudad de Cochabamba, paralelo al primer torneo nacional juvenil para aprobar los nuevos estatutos y reglamentos de la F.B.V.

RENOMBRADOS TECNICOS PARTICIPARAN EN CURSO AUSPICIADO POR FIFA

LIMA, 3 (ANSA). Organizado por la Federación Internacional del Fútbol Asociado (FIFA) y la Federación Peruana del mismo deporte se realizará en esta capital del cinco al ocho del corriente mes en curso para directores técnicos americanos. En el evento participarán los entrenadores más destacados del continente.

Para dictar las clases teóricas del referido curso son esperados mañana en esta capital, Walter Winterbottom de Inglaterra, Helmut Schoen de la República Federal Alemana y Carlos Alberto Ferreira Gomes de Brasil, instructores de la FIFA.

Las clases teóricas se dictarán en las instalaciones del Automóvil Club Peruano, en tanto que las prácticas se efectuarán en el campo del club Sporting Cristal, con la intervención de los jugadores de esa institución.

Entre los técnicos extranjeros inscritos para seguir el curso figuran Rubén Bravo de la Asociación del Fútbol Argentino, Antonio Carvajal e Ignacio Jauregui de la Federación Mexicana de Fútbol, Luis Alamos y Pedro Morales de la Federación de Fútbol de Chile.

Los técnicos que dirigen actualmente equipos que militan en la primera división profesional del fútbol peruano están obligados a intervenir en este curso y entre los mismos figuran: Roberto Scarone (uruguayo), Roque Gastón Máspoli (uruguayo), José Gomes Nogueira (brasileño), Rudy Gutendeorf (alemán), Zozimo Calazans (brasileño), Miguel Ortega (paraguayo), Norberto Fernández (argentino) Oscar Montalvo (chileno), y los peruanos Alfonso Huapaya, Roberto Drago, Diego Augusto y Marcos Calderón.

LLADO.—El puntero de Municipal mejoró su producción en los últimos partidos. El jueves jugará aquí frente al conjunto cochabambino de Aurora.

INTER Y JUVENTUS EMPATARON A CERO

ROMA, 3 (ANSA). Resultado sin goles en el "Big Match" por partida doble entre milaneses y turineses: Inter y Juventus empataron cero a cero en Milán, Torino y Milán terminaron igual que los primeros en Turin, fueron dos partidos peleados con miedo a perder. No faltó el juego vistoso, pero no hubo goles.

De todos modos el más espectacular fue el match de Milán, donde los dos arqueros: Bvordbon de Inter y Carmignani de Juventus, tuvieron que emplearse a fondo en varias oportunidades.

Cagliari volvió por sus fueros liquidando a Varese, mientras que Bologna logró levantarse desde el fondo de la tabla de posiciones al vencer por estrecho margen a Catanzaro.

Esmirriado triunfo de Roma ante Atalanta y empate merecido entre Verona y Nápoli. Excelente performance de Fiorentina que al vencer a Mantova se ubicó entre los primeros de la tabla de posiciones, que por lo demás sigue sin cambios.

RESULTADOS

Bologna dos — Catanzaro uno, Inter cero — Juventus cero, Mantova uno — Fiorentina dos, Roma uno — Atalanta cero, Sampdoria uno — L.R.Vicenza uno, Torino cero — Milán cero, Varese cero — Cagliari dos, Verona uno — Nápoli uno.

ESTA CONFIRMADA LA PELEA ENTRE STEVENS Y JIMENEZ

SANTIAGO DE CHILE, 3 (ANSA). Se confirmó en forma definitiva el combate de boxeo entre los pesos plumas, Godfrey Stevens de Chile y José Jiménez de México. Esta pelea se realizará el ocho de febrero en Tijuana, y Stevens viajará a esa ciudad mexicana el próximo quince de enero, pero primero participará en una temporada en Estados Unidos, en Los Angeles, culminando su preparación deportiva.

Stevens y Jiménez ya se enfrentaron en una oportunidad, en julio de 1969, se midieron en Santiago y Stevens le derrotó por puntos, pero el visitante opuso una seria resistencia. Posteriormente Stevens enfrentó a Saijo por el título mundial y perdió por puntos en Tokio. Eso sucedió hace aproximadamente dos años. Desde entonces Stevens anda buscando un enfrentamiento con Vicente Saldivar, con Franckie Crawford, pero las gestiones fracasaron.

Se estima en Chile que la pelea con el mexicano, le permitirá al chileno, si no para lograr escalar en el ranking mundial, por lo menos mantenerse en la cartelera internacional.

MELGAR

SENSACION DE LA 2da. RUEDA

Norberto Fernández, quien con su estrategia logró neutralizar la poderosa y efectiva artillería del "rodillo negro"

Melgar exhibió garra, coraje y hombría

"Melgar pudo llegar a Copa Libertadores"

"El Melgar se ha convertido en la sensación de la segunda rueda. Tras de haber comenzado la segunda etapa, con síntomas de declive, experimentando varios reveses, se ha recuperado espectacularmente. El domingo último, venció en el Estadio Melgar [illegible] te a Melgar Barra no fue de la partida el miércoles y acaba de renovar su contrato con Melgar.

A la izquierda— dos momentos del emotivo encuentro entre Melgar y Defensor Fuelon dos [illegible] ro para la [illegible] ha— un [illegible] n, y [illegible] gran actuación de los tojmegros tres días después en la capital demostró que Melgar no [illegible] abajo [illegible] la derecha [illegible]

"Jugadores cumplieron instrucciones y por eso ganamos": N. Fernández

"EL PUEBLO — AREQUIPA"

ALIANZA perdió un ¡BUENA NOLBERTO

¡Nolberto le ganó al Alianza! Fue uno a uno, pero para el Alianza es como quedar en el camino y confiar en la impredicible tarea del Sporting Cristal. Un empate que debe doler en La Victoria por cuanto la resta priva de seguridad a los "grones" de alcanzar el segundo casillero.

Esta vez bastó la presencia de un hombre para aniquilar los afanes de otro; fue suficiente que asomara la figura de Nolberto Fernández, para que la estatura de Gómez Nogueira, decreciera. El argentino con oficio supo plantear su ajedrez y en la sutileza de su juego cayó el Alianza.

¡Melgar ofició como VERDUGO y liquidó a Sporting Cristal! Jugó su MEJOR partido en Lima, dícese INCENTIVADO por una bolsa de 80 mil soles. Gran trabajo y oficio futbolístico en una noche realmente excepcional. La SORPRESA como arma letal para extraer ventaja. Circulación del balón en el ataque. Toques en sucesiva rotación. Algo así como gestar el aclararse de zona que se utiliza en el BASQUET y dejar libre a un hombre para el lanzamiento con grandes posibilidades de ANOTAR

xxxxxxxx

Norberto Fernández, PLANIFICO bien el cotejo. En su canchita INMANTADA hizo "VIVIR" el partido a sus jugadores. Desarrolló un plan de acción y explotó las debilidades del adversario orientando el trabajo bajo dos modalidades: aquietar el esférico para tener SEGURIDAD en la entrega y DESESPERAR al adversario en el plano anímico. Melgar NADA tenía que perder. Cristal, ponía mucho en juego. Anímicamente el descontrol para los "cerveceros".

xxxxxxxx

La filosofía de Norberto Fernández, rindió óptimo resultado si se tiene en cuenta el desenlace de un concluyente como inapelable 4 por 1 que, en rigor no traduce la superioridad del Melgar. La diferencia pudo ser mucho más amplia, pero un INOPINADO exceso de fulbito y de malabares a dos escasos metros del pórtico defendido por el castigado Rubiños, impidieron el desastre [illegible] del lucimiento [illegible]

La buena campaña que está cumpliendo el Melgar, un modesto equipo provinciano que interviene en el Descentralizado Peruano, donde un conocido nuestro actúa como técnico (Norberto Fernández) y donde militan Jesús Herbas, Paco Vargas, y donde actuará también Romerito y quizas Bastida, nos obliga a seguir, a través de estos recortes de prensa, la performance de este cuadro calificado como la revelación del balompié inca.

[illegible] supearon el temporal. Y [illegible] con increíble seguridad fueron FISCALIZANDO el dominio de las acciones hasta imponer una auténtica DICTADURA.

xxxxxxxx

La gran hazaña de Melgar

por Oswaldo Cuadros Lazo

La mano de Norberto Fernández y . . .

UNA BOLSA DE 80 MIL

[illegible] a la seguridad de poc[illegible] ía ser aniquilado psic[illegible] p de Norberto Fern[illegible]

xx

Cristal se acab[illegible] rimeros minutos. [illegible] ejó huir la calma [illegible] l compromiso. De[illegible] e. Melgar, empe[illegible] ega Fernández. [illegible] ado y con resc[illegible] ndo bien el c[illegible] EVOLUCIONES [illegible] toque largo para sorpren[illegible]

xxxxxxxx

¡ASI CON FUERZA! El boliviano Herbas se eleva en el aire y despeja con golpe de cabeza, mientras Cubillas queda corto y no logra su cometido; Paredes sigue atento la jugada

[illegible] les del "dominó" empezaron a rotar sobre varios [illegible] la trampa era distraer a la zaga y llevarla ha[illegible] zona. Paralelamente, se propicia[illegible] co: Paredes. Súbitamen[illegible] zona que se emplea en [illegible] co. Mortífero. Cruzado. [illegible] aviso. La desesperación.

xxxx

[illegible] z y su fútbol de LABORA[illegible] o. La jugada salió y se pro[illegible] endría el segundo de Pon[illegible] a de traslación de izquier[illegible] ón de pases largos. Un cla[illegible] ón de Quezada. El fin se ha[illegible] todo un segundo tiempo: [illegible] r en DUDA la victoria de los [illegible] todo a su favor, en una noche [illegible] ol.

xxxxxxx

[illegible] ó cuando empezaba el segundo [illegible] Ruiz. Bola suave rumbo al pór[illegible] Esguince y toque de Barra y la [illegible] los "cerveceros". Después se ve[illegible] a toda orquesta. Fútbol de lujo, [illegible] Inopinado e injustificado porque [illegible] tbol lo que importan son los go[illegible] e hizo otro tanto. ¡El acabóse! ¡Se [illegible] ese tanto de antología! Una belle[illegible] l.

xxxxxxxx

[illegible] e del "dominó" se ensañó. Hubo pre[illegible] levosía y ventaja. Toques sucesivos de [illegible] metros del pórtico de Rubiños. Este [illegible] tros ágiles caídos. Y, Barra, listo para [illegible] ¡La locaura! La gente del Defensor Li[illegible] n DOBLE triunfo. Aplaudían. Luego el [illegible] Palmas para los vencedores. El tras[illegible] l. La bolsa de los 80 mil soles. Los 5 mil por [illegible] eza y esa voz para el aclare: "¡ES PLATA DEL MELGAR!". Y punto.

PROGRAMA DE LA OLIMPIADA DE MUNICH

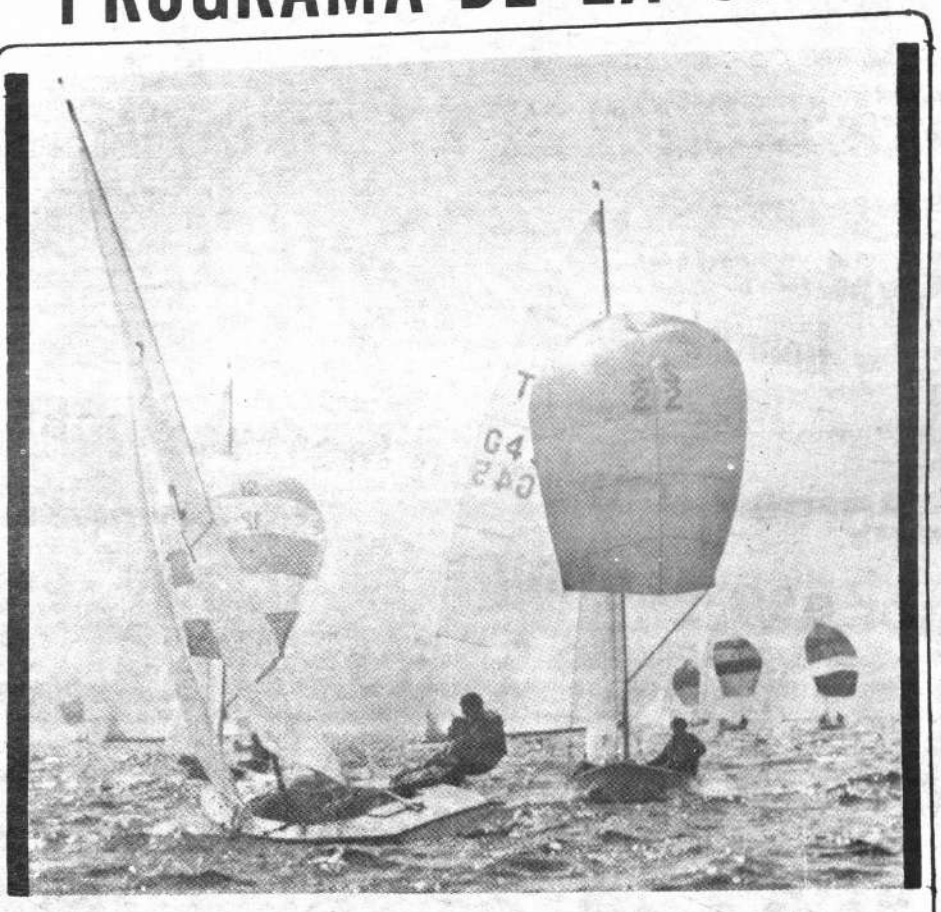

Torneo de vela; una competencia apasionante, se cumplirá en Kiel.

SABADO 26 DE AGOSTO DE 1972

15.00 Acto de Apertura Estadio Olimpico.

Domingo, 27 de agosto de 1972

Gimnasia (Palacio de los Deporter, Parque Olímpico) 8.30 — 10.45 Ejer. obligato Feme. Por equipos 11.15 — 13.00 Ejer. obligato. Masc. Por equipos 15.00 — 18.30 Ejer. obligato. Feme. Por equipos 19.00 — 22.30 Ejer obligato. Masc. Por equipos.

REMO (Pista regatas Feldmoching/Oberschlei Bheim) 9.00 — 12.00 Eliminatorias 14.00 — 17.00 Eliminatorias.

BALONCESTO (Sala de baloncesto SiegenburgerstraBe) 9.00 — 13.30 Torneo eliminatorio 3 encuentros 14.00 — 17.30 Torneo eliminatorio 2 encuentros 18.30 — 23.00 Torneo eliminatorio 3 encuentros.

Pentatlon moderno (Estadio Hípico de Riem) 9.00 — 12.00 Equitación 14.30 — 17.00 Equitación

TIRO (Polígono de tiro Hochbruck 9.00 — 16.00 Pistola libre y al plato

LUCHA (Sala de Lucha—Judo Recinto de Ferias) 10.00 — 14.00 1a. ronda Libre 19.00 — 22.00 1a. ronda Libre.

VOLEIBOL (Sala de voleibol Parque Olímpico) 10.00 - 12.00 Hombres 1 encuentro 14.00 — 18.00 Hombres y Mujeres 2 encuentros 19.30 — 23.00 Hombres y Mujeres 2 encuentros.

HOCKEY (Instalación de hockey en Parque Olímpico) 10.30 Grupo A 1 encuentro 13.30 Grupo A 3 encuentros 15.00 Grupo B 2 encuentros 16.20 Grupo B 2 encuentros.

BOXEO (Sala de boxeo Parque Olímpico) 13.00 — 17.00 1ª ronda 19.00 — 23.00 1ª ronda

HALTEROFILIA (Sala de halterofilia Recinto Ferias) 13.00 Clase hasta 52 kg Grupo A 19.00 Clase hasta 52 kg Grupo B.

NATACION (Piscina cubierta Parque Olímpico) 13.00 Salto tramp. Feme. 3 saltos 20.00 Saltos tramp. Feme. 4 saltos.

WATERPOLO (Piscina cubierta Parque Olímpico) 10.00 Eliminatorias 3 encuentros 16.00 Eliminatorias 4 encuentros.

FUTBOL 15.00 — 16.40 Estadio Olímpico 1ª ronda final

LUNES, 28 DE AGOSTO DE 1972

BALONCESTO (Sala de baloncesto SiegenburgerstraBe) 9.00 — 13.30 Eliminatorias 3 encuentros 14.30 — 17.30 Eliminatorias 2 encuentros 18.30 — 23.00 Eliminatorias 3 encuentros

PENTATLON MODERNO (Sala de esgrima II, Recinto Ferias) 9.00 — 18.00 Esgrima.

TIRO (Polígono de tiro Hochbruck) 9.00 — 16.00 Pequeño calibre tendido y al plato.

GIMNASIA (Palacio de los Deportes Parque Olímpico) 10.00 — 12.30 Ejer. Libres Feme. Por equipos 18.00 — 22.00 Ejer. Libres Feme. Por equipos.

HOCKEY (Instalación de hockey Parque Olímpico) 10.00 Grupo B 2 encuentros 11.30 Grupo B 2 encuentros 15.00 Grupo A 2 encuentros 16.30 Grupo A 2 encuentros.

LUCHA (Sala de Lucha—Judo, Recinto de Ferias) 10.00 — 14.00 2ª ronda Libre 19.00 — 22.00 2ª ronda Libre.

NATACION (Piscina cubierta Parque Olímpico). 10.00 200 m delfín Hombres Series 200 m relev. est. Muje. Series 100 m espalda Homb. Series 100 m estilo lib. Muje. Series 4 x 100 m estilo libre hombres Series 17.30 100 m espalda Hobres Semifinal 100 m estilo lib. Muje. Semifinal 200 m delfín Homb Final 200 m relev. est. Muje. Final 4 x 100 m estilo libre hombres Final 20.00 Saltos tramp. Muje. 3 saltos decisión

WATERPOLO (Dantebad) 10.00 Eliminatorias 3 encuentros 14.00 Eliminatorias 3 encuentros.

WATERPOLO (Piscina cubierta Parque Olímpico) 19.00 Eliminatorias 1 encuentro.

BOLEIBOL(Sala de voleibol, Parque Olímpico) 10.00 — 12.00 Hombres 1 encuentro 14.00 — 18.00 Mujeres y Hombres 2 encuentros 19.30 — 23.00 Mujeres y Hombres 2 encuentros.

BOXEO (Sala de boxeo, Parque Olímpico) 13.00 — 17.00 1ª ronda 19.00 — 23.00 1ª ronda.

CANOTAJE (Instalación slalom-canoa Augsburgo) 13.00 Kl Hombres 1ª vuelta 15.00 Cl Hombres 1ª vuelta 16.00 Kl Hombres 2ª vuelta 18.00 Cl Hombres 2ª vuelta.

HALTEROFILIA (Sala de halterofilia, Rencinto Ferias) 13.00 Clase hasta 56 kg Grupo A 19.00 Clase hasta 56 kg Grupo B.

FUTBOL 16.30 — 18.10 3 ciudades fuera da Munich 1ª final 17.30 — 19.10 Estadio Olímpico 1ª final.

MARTES, 29 DE AGOSTO DE 1972

ESGRIMA (Sala de esgrima II, Recinto de Ferias) 8.00 Florete indiv. Hombres Calificación 14.00 Florete indiv. Hombres Calificación.

EQUITACION (Estadio Hípico Riem) 8.00 — 13.00 Doma Military 14.00 — 16.00 Doma Military.

REMO (Pista de regatas Feldmoching /OberschleiBheim) 9.00 — 12.00 Repescas 14.00 — 17.00 Repescas.

BALONCESTO (Sala de baloncesto SiegenburgerstraBe) 9.00 — 13.30 Torneo eliminatorio 3 encuentros 14.30 — 17.30 Torneo eliminatorio 2 encuentros 18.30 — 23.00 Torneo eliminatorio 3 encuentros.

PENTATLON MODERNO (Polígono de tiro Hochbruck) 9.00 — 15.00 Tiro.

TIRO (Polígono de tiro Hochbrück) 9.00 — 16.00 Tiro al Plato III.

CICLISMO

(Tramo autopista Munich—Lindau) 10.00 — 15.30 100 km por equipos.

GIMNASIA (Palacio de Deportes Recinto Olímpico) 10.00 — 12.00 Ejer. Libres Hombres Por equipos 18.00 — 22.00 Ejer. Libres Hombres Por equipos.

LUCHA (Sala de Lucha—Judo, Recinto de Ferias) 10.00 — 13.30 3ª ronda Libre 19.00 — 21.30 3ª ronda Libre.

NATACION (Piscina cubierta, Parque Olímpico) 10.00 200 m estilo libre hombres Series 200 m braza mujeres Series 100 m braza hombres Series 13.00 Saltos trampolín hombres 4 saltos 17.30 100 m braza hombres Semifinales 100 m estilo libre Muj. Final 100 m espalda Hombres Final 200 m braza mujeres Final 200 m estilo libre Hombres Final 20.00 Saltos trampolín hombres 4 saltos.

WATERPOLO (Dantebad) 10.00 Eliminatorias 3 encuentros 14.00 Eliminatorias 3 encuentros

WATERPOLO (Piscina cubierta Parque Olímpico) 19.00 Eliminatorias 1 encuentro.

VOLEIBOL (Sala de voleiboll, Parque Olímpico) 10.00 — 12.00 Hombres 1 encuentro 14.00 — 18.00 Mujeres y Hombres 2 encuentros 19.30 — 23.00 Mujeres y Hombres 2 encuentros.

VELA (Pista de regatas olímpicas de vela en Kiel) 11.00 — 17.00 1ª carrera.

BOXEO (Sala de boxeo. Parque Olímpico) 13.00 — 17.00 1ª ronda 19.00 — 23.000 1ª ronda.

HALTEROFILIA (Sala de halterofilia Recinto de Ferias) 13.00 Clase hasta 60 kg Grupo A 19.00 Clase hasta 60 kg Grupo B.

HOCKEY (Instalación de hockey. Parque Olímpico) 13.30 Grupo A 1 encuentro 15.00 Grupo A 2 encuentros 16.30 Grupo A 1 encuentro

FUTBOL 16.30 — 18.10 3 ciudades fuera de Munich 1ª final 17.30 — 19.10 Estadio Olímpico 1ª final.

MIERCOLES 30 DE AGOSTO DE 1972.

ESGRIMA (Sala de esgrima I y II Recinto de Ferias) 8.00 (II) Sable individual Calificación 14.00 (II) Sable individual Calificación 15.30 (I) Florete individual Hombre. Semifinal 19.30 (I) Florete indvi. Hombr. Final.

EQUITACION (Estadio Hípico Riem) 8.00 — 13..00 Doma Military 14.00 — 18.00 Doma Military.

BALONCESTO (Sala de baloncesto SiegenburgerstraBe) 9.00 — 13.30 Torneo eliminatorio 3 encuentros 14.30 — 17.30 Torneo eliminatorio 2 encuentros 18.30 — 23.00 Torneo eliminatorio 3 encuentros..

TIRO (Polígono de tiro Hochbrück) 9.00 — 16.00 Peoueño calibre tres posiciones.

LUCHA (Sala de Lucha—Judo Recinto de Ferias 10.00 — 13.30 4ª y 5ª ronda Libre 19.00 — 21.30 4ª y 5ª ronda Libre

NATACION (Piscina cubierta Parque Olímpico) 10.00 4 x 100 m estilo libre Mujeres Series 400 m relevos estilo Hombres Series 100 m delfín hombres Series 400 m estilo libre mujeres Series 17.30 100 m delfín Hombres Semifinales 4 x 100 m estilo libre Mujer. Final 400 m relev. esti. Hombres Final 100 m braza Hombres Final 400 m estilo libre Mujeres Final 20.00 Saltos trampolín Hombres 3 saltos Decisión.

WATERPOLO (Dantebad) 10.00 Eliminatorias 3 encuentros 14.00 Eliminatorias 3 encuentros.

WATERPOLO (Piscina cubierta, Parque Olímpico) 19.00 Eliminatorias 1 encuentro.

VOLEIBOLL (Sala de voleiboll Parque Olímpico) 10.00 — 12.00 Hombres 1 encuentro 14.00 — 18.00 Mujeres y Hombres 2 encuentros 19.30 — 23.00 Mujeres y Hombres 2 encuentros

VELA (Pista de regatas olímpicas de vela en Kiel) 11.00 — 17.00 7ª carrera.

BOXEO (Sala de boxeo, Parque Olímpico) 13.00 — 17.00 1ª ronda 19.00 — 23.00 1ª ronda.

CANOA, slalom (Instalación de canotaje Augsburgo) 13.00 Kl Mujeres 1ª vuelta 14.00 C2 1ª vuelta 15.00 Kl Mujeres 2ª vuelta 16.00 C2 2ª vuelta.

HALTEROFILIA (Sala de halterofilia Recinto de Ferias) 13.00 Clase hasta 67.5 kg Grupo A 19.00 Clase hasta 67.5 kg Grupo B.

HOCKEY (Instalación de hockey, Parque Olímpico) 13.30 Grupo B 1 encuentro 15.00 Grupo B 2 encuentros 16.30 Grupo B 1 encuentro.

PENTATLON MODERNO (Piscina cubierta. Parque Olímpico) 14.00 — 16.00 Natación

GIMNASIA (Palacio de los Deportes. Parque Olímpico) 16.00 — 18.00 Ejer Libres Mujeres Individual 20.00 — 22.00 Ejer. Libres Hombres Individual.

FUTBOL 16.30 — 18.10 3 ciudades fuera de Munich 1ª final 17.30 — 19.10 Estadio Olímpico 1ª final

BALONMANO Augsburgo/Bóbligen/Goppingen/Ulm) 19.00 Eliminatorias 4 encuentros 20.15 Eliminatorias 4 encuentros.

JUEVES, 31 DE AGOSTO DE 1972

EQUITACION (Recorrido Rien—Poingpara Military) 3.00 — 17.00 Prueba de fondo Military

TIRO (Polígono de tiro Hochbrück) 9.00 — 16.00 Blancos en vuelo I. Skeet I y pistola rápida I.

ATLETISMO (Estadio Olímpico) 10.00 Salto de longitud Mujeres Calificación 400 m vallas Erie Elim. 10.30 Jabalina Mujeres Calificación 11.00 100 m Hombres Serie elim. 15.00 800 m Hombres Serie elim. 15.30 Salto de longitud Mujeres Decisión 15.45 20 km marcha Decisión 16.15 100 m Hombres Semifinal 16.45 800 m Mujeres Serie elim 17.30 10.000 m Serie elim.

REMO (Pista regatas Feldmoching/OberschleiBheim) 10.00 — 13.30 Semifinal

HOCKEY (Instalación de Hockey. Parque olímpico) 10.00 Grupo B 2 encuentros 11.30 Grupo B 2 encuentros 14.00 Grupo A 2 encuentros 15.30 Grupo A 2 encuentros.

LUCHA (Sala de Lucha—Judo, Recinto de Ferias) 10.00 — 13.00 6ª a 8ª ronda /final Libre 19.00 — 22.00 6ª a 8ª ronda/final Libre

NATACION (Piscina cubierta, Parque Olímpico) 10.00 4 x 200 m estilo libre Series hombres 100 m delfín Mujeres Series 400 m relevos esti. Muje. Serie 17.30 100 m delfín Mujeres Semifinale 100 m delfín Hombres Final 400 m relevo estilo Mujeres Final 4 x 200 m estilo libre Hombres final.

WATERPOLO (Dantebad) 10.00 Eliminatorias 2 encuentros 14.00 Eliminatorias 2 encuentros.

WATERPOLO (Piscina cubierta, Parque Olímpico) 17.30 Eliminatorias 1 encuentro. 19.00 Eliminatorias 2 encuentros

VOLEIBOL (Sala de voleibol, Parque Olímpico) 10.00 — 12.00 Hombres 1 encuentro 14.00 — 18.00 Mujeres y Hombres 2 encuentros 19.30 — 23.00 Mujeres y Hombres 2 encuentros.

VELA (Pista de regatas olímpicas de vela en Kiel) 11.00 17.00 3ª regata.

PENTATLON MODERNO (Recorrido Parque Olímpico) 12.15 — 13.45 Carrera

Boxeo (Sala de boxeo, Parque Olímpico) 13.00 — 17.00 1ª ronda 19.00 — 23.00 1ª ronda.

HALTEROFILIA (Sala de halterofilia Recinto de Ferias) 13.00 Clase hasta 75 kg Grupo A 19.00 Clase hasta 75 kg Grupo B.

JUDO (Sala de baloncesto SiegenburgertraBe) 14.00 — 18.30 Peso pesado eliminatoria (más de 93 kg) 20.00 — 23.00 Torneo consolación, semifinal, final Ciclismo (Velódromo Parque Olímpico 15.00 Persecución indiv. Calificación 20.00 1.000 m contra reloj Final Persecución indiv. Cuartos de final.

ESGRIMA (Sala de esgrima I, Recinto de Ferias) 15.30 Sable individual Semifinal 19.30 Sable individual. Final.

FUTBOL 16.30 — 18.10 3 ciudades fuera de Munich 1ª final 20.00 — 21.40 Estadio Olímpico 1ª final.

GIMNASIA (Palacio de Deportes, Parque Olímpico) 20.00 — 22.00 Ejer. Libres Mujeres Final.

El Clan Braniff mima a los dulces, preocupados, bienaventurados ejecutivos.

Un ejecutivo es algo muy delicado.

El Clan Braniff se ha compenetrado con todas sus preocupaciones y responsabilidades.

Así es que el Clan Braniff sabe lo importante que es para un ejecutivo llegar a tiempo a una reunión en Nueva York.

Siente que a veces un ejecutivo quiere que su vuelo sea como un recreo. Y que otras solo desea que lo dejen dormir tranquilo.

Los del Clan también se preocupan de que los horarios sean convenientes. Y además crearon clubs privados * en la mayoría de los aeropuertos para que en tierra todo siga perfecto.

El Clan Braniff, en una palabra, trata de que los ejecutivos sientan que tienen el mejor trabajo del mundo cuando vuelan por negocios.

Por eso los consiente, les sonrie, los entiende. Porque ellos a su vez tienen el mejor trabajo del mundo también.

Braniff International

* Donde uno se puede hacer socio por u$s 25.

el Clan Braniff

NACIONAL DE URUGUAY

CAMPEON DEL MUNDO