BIBLIOTECA DEL BANCO CENTRAL DE BOLIVIA

"EN REBELDIA" SERA JUZGADO GUSTAVO SANCHEZ

-El ex Prefecto de Cochabamba, Gustavo Sánchez Salazar, sindicado por tres personas de ser el autor intelectual del asesinato de Jorge Solíz, será juzgado en rebeldía, por cuanto se "oculta maliciosamente" hasta la fecha. Antes se había presentado voluntariamente al Fiscal, aduciendo su completa inocencia en el caso, pero ahora que existen mayores indicios de culpabilidad en su contra, elude presentarse ante el Juez sumariante.

Por otra parte, Emilio Durán, autor material del crímen ratificó en su indagatoria, haber recibido 15.000 pesos bolivianos del general Ovando, para consumar el hecho de sangre. Los otros autores prestarán sus declaraciones en el curso de hoy (Información página 3).

FALLIDO INTENTO DE LOS TUPAMAROS

Intensifican actividad terrorista

Montevideo, 18 (ANSA).- Un extremista muerto, dos capturados, y varios agentes policiales y otro sedicioso heridos, fue el saldo de un fallido atentado perpetrado esta mañana por integrantes del "Movimiento de Liberación Nacional" (tupamaros), que de esa forma intensificaron la actividad terrorista concentrada en los últimos días en acciones secundarias contra locales políticos.

Según las informaciones recogidas en el lugar de los hechos, al promediar la mañana, dos desconocidos balearon al teniente de primera de la guardia metropolitana Carlos de los Santos cuando éste salía de su domicilio ubicado en las proximidades del "Parque Rodó" de esta capital.

Alertada radiopatrulla del hecho, varias unidades fueron destacadas al lugar, ubicando a los agresores e iniciando una cinematográfica persecución, en el curso de la cual se intercambiaron decenas de disparos de armas cortas y metralletas, que concluyó con la detención de dos tupamaros, uno de ellos herido, al estrellarse el vehículo que conducían contra un árbol. Dos o tres policías también resultaron con heridas leves, al ser blanco de los proyectiles de los tupamaros, tres de los cuales lograron huír estimándose que uno estaría herido (ver página 10)

TORRES EN EL COLEGIO MILITAR

Presidente de la República se dirige al batallón de cadetes del Colegio Militar alberto Villarroel" durante las celebraciones del CXLVI aniversario de funda- del primer instituto militar.

las instalaciones de Irpavi se realizaron demostraciones gimnástico-castrenses resencia del Jefe del Estado, su esposa que obsequió nuevo estandarte, agrega- militares de paises vecinos, jerarquía militar e invitados especiales. (Informa en páginas centrales)

N HELICOPTERO CON GNATARIO MEJICANO BORDO SE EXTRAVIO

IUDAD DE MEXI- 18(ANSA—INFOR).— Un helicóptero que viajaba el gober r del Estado de Gue- y dos funcionarios de dicho gobierno, se extravió hoy, fue ntrado en la sierra tal de México incen- o.

Brigadas de alta montaña y del ejército se dieron a la tarea, esta tarde, de llegar hasta el lugar, donde se cree se encuentre el aparato incendiado. Informes de última hora de la defensa nacional, indican que "presumiblemente no hay supervivientes".

DIARIO DE LA MAÑANA

hoy

DEFENDER EL DERECHO Y LA LIBERTAD CON LAS IDEAS Y NO CON LAS ARMAS (Alfredo Alexander)

AÑO III La Paz, lunes 19 de abril de 1971 No. 778

EDICION DE 32 PAGINAS PRECIO $b. 1.oo

EXIJA hoy DEPORTIVO

Perú: Inundaciones provocan pérdidas

-Lima, 18 (ANSA).— Pérdidas por trescientos millones de soles (unos siete millones de dólares) han causado las inundaciones provocadas por las torrenciales lluvias en Cajamarca, en la Sierra Norte del país.

La asociación de agricultores y ganaderos de la región ha pedido al gobierno que declare zona de emergencia al departamento en el menor tiempo posible.

Para cristalizar esa solicitud se encuentra en Lima una comisión que solicitará al gobierno toda la ayuda necesaria ante la crisis que se avecina para el agro y la ganadería de la zona afectada.

Las lluvias e inundaciones han destruido miles de hectáreas de cultivos, inhabilitando carreteras y aislado pueblos, motivando todo ello la escasez de artículos de primera necesidad en la totalidad de las poblaciones cajamarquinas.

Entre otras cosas, la comisión se propone solicitar al gobierno la concesión de moratoria bancaria y tributaria por dos años sin recargo de intereses, así como préstamos de emergencia con carácter preferencial para la reparación de obras de infraestructura.

TODO ES CUESTION DE METODO": PERON

Dirigió carta a Juventud Peronista

MADRID, 18 (ANSA).— *"Todo es cuestión de odo", dice el ex—presidente Juan Domingo Pe- en una carta dirigida a la "Juventud Revolu- naria Peronista". En Madrid ya se ha comentado e éste podría ser un "nuevo método" para llegar golpe de estado. "Es preciso superar la fuerza y bilidad del enemigo para someterlo a nuestra vo- ntad", dice la carta de Perón.*

Hasta el momento el gobierno de España no se pronunciado acerca de las reuniones políticas e celebra en esta capital el ex—presidente Juan Domingo Perón con dirigentes del peronismo y diri- entes gremiales de Argentina (Información página 11).

CANAL DE SUEZ: DAYAN CONFIA EN REAPERTURA

Tel Aviv 18 (ANSA) El general Moshe Dayán declaró esta tarde que la constitución de la "Federación de las Repúblicas Arabes" no comporta actualmente ningún peligro para Israel y que no provoca consecuencias negativas para las negociaciones sobre la reapertura del Canal de Suez (Información página 11)

EL GORDO CAYO OTRA VEZ EN SANTA CRUZ

El premio mayor de la Lotería Nacional, correspondiente a la jugada del sábado último, cayó en la ciudad de Santa Cruz.

El primer premio con la suma de 150.000 pesos bolivianos, corresponde al billete 17765, que fue vendido por el agente Isaac Núñez en la capital oriental.

El segundo premio de 12.000 pesos bolivianos correspondió al billete 25087, vendido en Tupiza por el agente Prudencio Mendieta.

El tercer premio de 6.000 pesos bolivianos correspondió al número 24612 vendido en la ciudad de Oruro, por el agente Edmundo Rendón.

El próximo sorteo de Lotería Nacional se efectuará el próximo sábado 24 de abril, con un premio mayor de 150 mil pesos bolivianos.

FUNCIONA EN LA CIUDAD CUADRILLA DE LIMPIEZA

La Municipalidad de La Paz, ha creado una cuadrilla de limpieza, compuesta de veintiún hombres debidamente uniformados y con los utensilios necesarios (foto) para el recojo de basuras en las calles céntricas de la ciudad.

Desde hace dos días, este nuevo personaje se integra al servicio público como un verdadero reto a la desaprensión del público, acostumbrado a dejar desperdicios en calles y plazas.

El "recolector de basuras" ataviado con casco, overol, botines, máscara contra el polvo y guantes, recorre las calles empujando su nuevo instrumento de trabajo (un carrito y un basurero), cogiendo cuanto papel, cáscaras, y desperdicios existan, en procura de mantener limpia la cara de la ciudad.

Anteriormente, tal vez con el mismo propósito, se colocaron en las esquinas y arterias, basureros fijos, con leyendas que instan al transeúnte a depositar allí lo inservible.

Pero el resultado fue siempre negativo y aquellos puestos quedaron como ornamentos fastidiosos, y la basura volvió a la circulación, favoreciendo de este modo al habitual desaseo de muchas personas.

Se informa que en poco tiempo más, la Municipalidad extenderá estos servicios a

SOLICITADA:

MENSAJE EN EL DECIMO SEGUNDO ANIVERSARIO DE LA MUERTE DEL LIDER OSCAR UNZAGA DE LA VEGA

Los hombres y los pueblos evocan con sincera unción los actos trascendentales de su vida y los fastos históricos que les ha correspondido protagonizar. Rendir homenaje a los héroes, a los santos, a los maestros, a los estadistas, a los grandes cultores de las ciencias, de las artes y las letras, a los pioneros del campo, de la industria y el comercio, es deber ineludible y enaltecedor de las colectividades cultas y organizadas.

Hoy le corresponde a Falange Socialista Boliviana conmemorar el décimo segundo aniversario de la muerte de Oscar Unzaga de la Vega, Apóstol inmaculado de la nacionalidad y combatiente irreductible de la causa de la libertad. El cadete René Gallardo, su ayudante, dio también la vida junto a él, en epónima expresión de la más excelsa lealtad humana. Y ese mismo día, cae acribillada por el plomo asesino otra pléyade de gladiadores del ideal falangista en el Cuartel "Sucre", convertido desde entonces en sinónimo de barbarie y de "impiedad política".

Morir por la Patria es un honor, como morir por el ideal es hasta casi una alegría. Es que ambas son muertes en combate y por una causa justa. Pero morir asesinados, sin capacidad de defensa, sea a manos de un adversario extranjero o nacional, es gloria para los muertos y vituperio para los verdugos.

De los crímenes históricos de abril no hacemos una bandera de venganza. El holocausto de los caídos debe robustecer la fe en la obra común e inflamar el espíritu de sus seguidores. La sangre de los mártires es con la que se amasa la fortaleza moral de los pueblos y se edifica la grandeza de la Patria.

En la hora del infortunio, hoy como ayer, debemos unirnos los falangistas, olvidando discrepancias, superando antogonismos personales. La Patria se halla amenazada de convertirse en una segunda Cuba en que ha sido ahorrojado el espíritu inmortal de Martí, espíritu de libertad, de amor, de justicia y belleza.

Se nos persigue en esta hora por servir a Bolivia con limpieza, con valor, con honestidad, lealmente. Este es un país en que cada vez el ciudadano común tiene que recordar, estremeciéndose de amargura, el diagnóstico arguediano de constituir un "pueblo enfermo". Pero no es enfermo el pueblo, enfermos son sus dirigentes.

El poder sirve para el latrocinio y la concupiscencia. Para el negociado y el crimen. Para la traición aleve y la falsificación de partidos. Para corromper la justicia y suplantar la democracia. Para ir desde su Chuspipata hasta la matanza de San Juan, de los campos de concentración a la encrucijada de la calle Larecaja, del suceso de Arque a los asesinatos que actualmente se investigan, de la intriga conspirativa al confinamiento en Madidi y Puerto Rico, inhóspitas regiones de la Patria.

La nación navega en un mar proceloso de pasiones y agitado por vientos desafiadores de su existencia. Se conspira contra la unidad de sus clases, contra la unidad de sus pueblos, contra las fuerzas espirituales y materiales que la sustentan y que algún día labrarán su pujanza progresista.

De las Fuerzas Armadas debemos decir que están siendo socavadas, sutilmente, para que se unjan al carro improvisado de un socialismo oportunista que puede terminar por anarquizar Bolivia. Nosotros no las defendemos ni les tributamos una lisonja por interés sino por convicción nacionalista. Hay que tender a destruirlas e insultar a sus miembros, se dice, para ser llamados a gobernar con ellas. La política del chantaje es de los medradores, chantaje que se repite en el campo internacional, con el alarde de echarse en brazos de las potencias rojas para usufructuar económicamente de los Estados Unidos de Norte América.

Con el campesinado hemos arribado a una total identificación de lucha nacionalista en pos de una verdadera y positiva justicia social y de promoción constructiva de la reforma agraria. Se han venido abajo, como castillos de naipes, las aviesas tramas tejidas para impedir que Falange Socialista Boliviana cumpla con su viejo programa de asegurar la redención económica y social del indio y de emanciparlo culturalmente mediante un racional plan educativo. En estos momentos, aunque el ministro de Gobierno atribuya ello a un subalterno afán revolucionario, la verdad es que los campesinos unidos a las fuerzas falangistas se alzan ahora como el bastión más seguro contra todo intento de sovietizar Bolivia.

No es evidente que el policlasismo ha perdido su vigencia histórica. Falange Socialista Boliviana, partido de raigambre policlasista, sostiene que la alianza de clases constituye el más firme sostén de la nacionalidad y la garantía más segura de llevar adelante la Revolución Boliviana por los caminos responsables de su urgente institucionalización histórica.

Campesinos, obreros, juventudes, soldados, clases medias y burguesía progresista, tienen que andar históricamente unidas, para salvar a la República de horas de dolor y de miseria, de esclavitud y vasallaje.

En este día de dolor y de tragedia, honremos la memoria de nuestros muertos, haciendo una nueva profesión de fe de continuar la obra que forjaron con su sangre y el ejemplo luminoso de sus vidas.

La Paz, abril 19 de 1971.

MARIO F. GUTIERREZ
Jefe de F.S.B.

DENUNCIAN MUCHOS ABUS DE CAMPESINOS POTOSINO

Bárbaros hechos delictivos estarían cometiendo caciques campesinos en el Norte de Potosí, según denunciaron delegados de cuatro provincias del lugar, que llegaron a La Paz con objeto de plantear sus reclamos ante las autoridades del gobierno.

Informaron que pese a haber hecho esfuerzos para solucionar de alguna manera sus problemas, no lograron concretar su propósito, "en vista de la indiferencia que demostraron las autoridades y dirigentes de la Confederación Nacional de Campesinos. Estos últimos tratan de desviar y tapar las denuncias, ya que sus adictos del Norte de Potosí son los que cometen una serie de hechos delictivos".

DENUNCIAS

Teófilo Núñez, Ambrosio Quispe, Casto Alca y otros, señalaron que desde hace varios años, el dirigente Pedro Carita Chacmi, perteneciente al sector "oficialista", se ha constituído en un temerario personaje, pues organizó un verdadero cuartel de milicianos en la propiedad que perteneciera a Roberto Fernández.

Manifestaron que al mando de gente armada, se dan a la tarea de saquear propiedades de campesinos que no obedecen a sus dictados. "Con una prepotencia digna de épocas de barbarie, Carita y sus segudores a-

presan y torturan a q
muestran sus contrarie
con trabajar en la pro
dicada hasta aniquilarlo
nición".

Comentan que en
res del Norte potosino
pa, Toracarí, Tacahua
ro y otros, "cometiero
dos asesinatos. En oc
pasado año, un hombr
mujer fueron enterra
Er. otras oportunidades
ron a garrotazos o a p

Puntualizaron que no
haber denunciado esto
en reiteradas oportu
través de la prensa "L
de Oruro-28 de febrero
y "Prensa Libre" de C
ba, 8 de marzo de 197
mo mediante notas cur
Ministerio de Asuntos
nos, nunca dieron curs
clamos. "De ahí que
sostenible la situación
que reunirse dentro
independiente y promo
masiva reacción que
en un Congreso que
gar en Siglo XX, el p
de abril, donde, se di
carán la forma de def
sus derechos y la tom
didas, así sea por la fu

También denunciaron
les obliga a comprar
vial a precios exhorbit
obstante que se los ha
jar en limpieza de cam
20 ó 40 días, sin ningú
lumento ni ración ali

Clínica y Club de Diabéticos
(ATENDIDA Y DIRIGIDA POR ESPECIALISTAS)
-Martes, jueves y sábados de 8.30 a 12. Tarifas especi
a pacientes con escasos recursos económicos.
CENTRO MEDICO
Avenida Mariscal Santa Cruz 1322—3er. piso Tél. 53

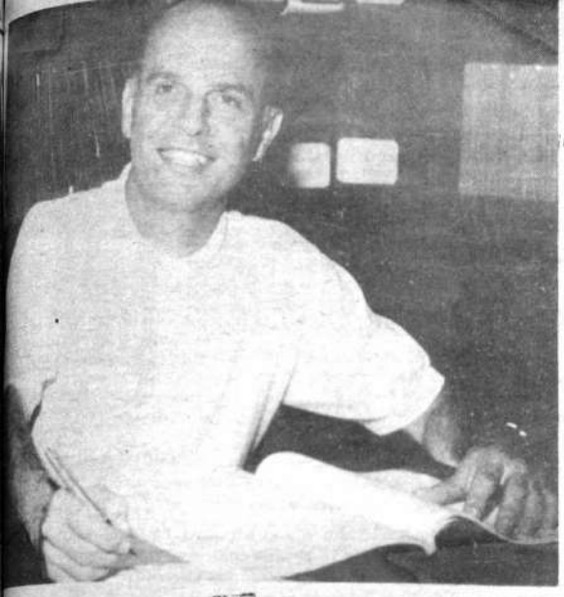

MEDICO TRANCHESI LLEGARA HOY PARA DICTAR CURSILLOS

EN TRES DIAS SE OCUPARA DE ELECTROCARDIOGRAFIA VASCULAR

Notable científico brasileño llegará hoy al país, con objeto de dictar cursos en la especialidad de "Electrocardiografía vascular", en el Hospital del Tórax de esta ciudad.

Se trata del doctor Joao Tranchesi, (foto izquierda), profesor de Cardiología y jefe de la Unidad de Métodos Gráficos del Hospital de Clínicas, de la Facultad de Medicina de la Universidad de San Pablo-Brasil.

Viene precedido de varios títulos científicos y de otros honorarios otorgados en reconocimiento a su profícua labor docente de extensión médico - técnica por varios países latinoamericanos, entre ellos: Argentina, Ecuador, Paraguay, México, Cuba, Perú, Colombia y Chile.

Tranchesi visita Bolivia por segunda vez. En la primera oportunidad estuvo en Sucre donde fue nombrado Profesor Honorario de la Facultad de Medicina de la capital.

En esta segunda visita, será nombrado "Socio correspondiente extranjero de la Sociedad Boliviana de Cardiología".

CURSOS

De acuerdo al rol preparado por el Departamento de Cardiología del Hospital del Tórax, la Cátedra paralela de la materia (UMSA) y la Sociedad del ramo, Joao Tranchesi se ocupará durante tres días, a partir de hoy, de desarrollar temas concernientes a "Electrofisiología celular, de las arritmias, bloqueos aurículo-ventriculares, miocardiopatía chagásica, infarto del miocardio" y otros de interés científico.

El curso estará librado a profesores, médicos y estudiantes de la Facultad de Medicina y tendrá lugar en el auditorio del Hospital del Tórax.

DENUNCIAN QUE SANCHEZ SALAZAR SE OCULTA PARA ELUDIR CARGOS

OCHABAMBA, 18 (HOY) Gustavo Sánchez Salazar, ue fuera licenciado del de Prefecto del Depar to por el lapso de 30 para que asuma su de- a, ahora se oculta mali- mente para eludir los os que se le imputan en aso Soliz.

nchez en principio se egó voluntariamente el Fiscal, aduciendo nocencia de su parte l asunto cuestionado. embargo, posteriormen- e sindicado por tres de- tes, de ser el autor ctual del asesinato del campesino.

a vez radicado el pro- nte el Juez de Instruc en lo Penal, Arturo Ar- se procedió a la ratifi- n de las instrucciones idas en diligencias de ia Judicial, y a través os antecedentes se vol a nombrar a Sánchez participe del horrendo en.

nte esas evidencias, el libró mandamiento de ehensión contra dicho icado. Sin embargo, ha- la fecha no pudo ser cap- ado "porque se oculta ma- samente", según reza la esentación del escribano

BIERNO NO INTERVINO EDERACION CAMPESINA

gobierno no ha interve- la Federación Especial de pesinos del Norte de Santa , según un comunicado emi- por el Ministerio de Agri- ura y Asuntos Campesinos.

n vista de publicaciones a- idas, tanto en Santa Cruz o en esta capital, el minis- del ramo instruyó a las au- idades de su Ministerio en capital oriental, realicen las aciones del caso, sostenien que una comisión de cuatro ionarios del Ministerio viaja Santa Cruz para tomar con o con los dirigentes campe- os del Norte a fin de prepa- el próximo congreso de ese r laboral.

Asimismo, sostiene que el Go- erno otorga toda la libertad que dichos campesinos rea- n su indicado congreso.

de diligencias. En esta virtud, se indica que en el curso de hoy se dictará la resolución respectiva para continuar la causa en rebeldía de Sánchez Salazar.

INDAGATORIAS

Emilio Durán, autor material del hecho, prestó su declaración indagatoria, señalando en partes salientes que Germán Alanes, recibió del general Ovando la suma de 25.000 pesos bolivianos, en pago a la consumación del hecho de sangre. Dijo que los otros ejecutores recibieron 15.000 pesos bolivianos por persona. Además recibieron la promesa de ser colocados todos en puestos públicos.

El declarante puntualizó que este último punto no se cumplió en su totalidad, ya que sólo dos fueron designados en puestos de Aduana de Villazón.

"Cuando retorné de Villazón, recurrí nuevamente ante Alanes, quien me expresó: "Estamos arruinados por que el viejo se fue sin avisarnos", refiriéndose al general Ovando", agregó Durán.

Tanto éste como Eduardo Revollo (integrante del Furmod), fueron recluídos en la Séptima División de Ejército, por razones de seguridad.

El juez Arnez, indicó que en el curso de hoy se recibirá las indagatorias de Miguel Méndez, Jorge Bustos y los demás autores materiales del hecho.

DESCUENTO A PERIODISTAS

El ministro de Trabajo, Oscar Sandóval, rubricó la Resolución 189/71 referida al descuento de 10 pesos, por periodista nacional, para las organizaciones sindicales correspondientes. El texto de la R. S. dice:

VISTOS:

La solicitud de la Federación Sindical de Trabajadores de la Prensa de Bolivia, en que piden se autorice el descuento a sus afiliados de $b. 10.- mensual del haber ganado como aporte a la mencionada organización sindical.

CONSIDERANDO:

Que, la Segunda Conferencia Nacional de los Trabajadores de la Prensa, realizada el mes de marzo de 1971, ha aprobado mediante Resolución la expresa el descuento de $b. 10.- del haber mensual por afiliado, en calidad de cuota sindical, que será destinada a la Federación de $b. 4.00 y $b. 6.00 para los sindicatos locales.

Que, es deber del Ministerio de Trabajo y Asuntos Sindicales dictar medidas que signifiquen cooperación a las organizaciones sindicales.

SE RESUELVE:

1º.- Autorízase el descuento de $b. 10.- del haber mensual percibido por los trabajadores afiliados a la Federación Sindical de Trabajadores de la Prensa de Bolivia debiendo las empresas hacer de agentes de retención.

2º.- Estos fondos deberán ser distribuidos en la siguiente forma: $b. 4.00 destinados a la Federación Sindical de Trabajadores de la Prensa de Bolivia y $b. 6.00 para los sindicatos locales.

LISTER

lo mejor en motores diesel

DISPONEMOS PARA ENTREGA INMEDIATA

GARANTIZAMOS REPUESTOS Y SERVICIO TECNICO

TIPO SR-2
15,5 HP-2.500 RPM

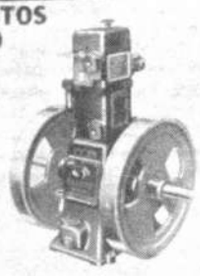

TIPO 8/1
8 HP - 850 RPM

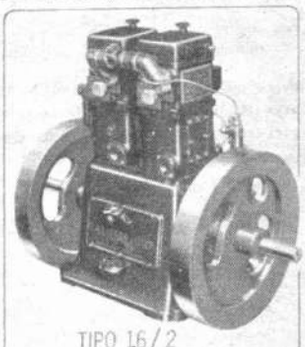

TIPO 16/2
16 HP - 850 RPM

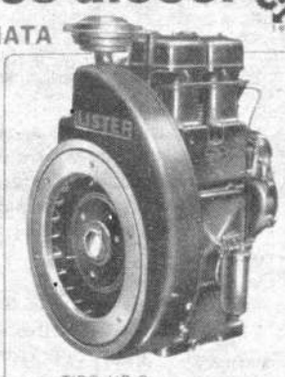

TIPO HR-2
29,5 HP - 2200 RPM

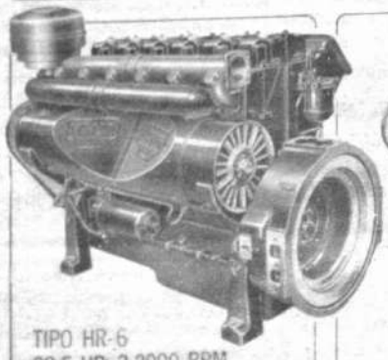

TIPO HR-6
88,5 HP-2.2000 RPM

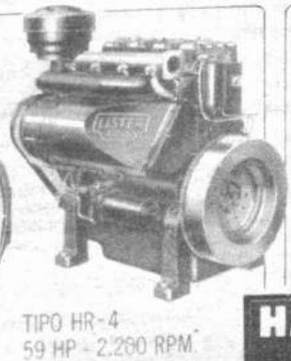

TIPO HR-4
59 HP - 2.200 RPM

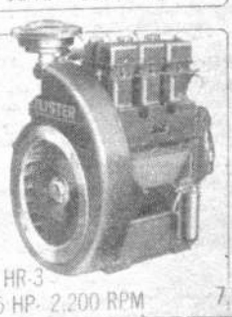

TIPO HR-3
44,25 HP - 2.200 RPM

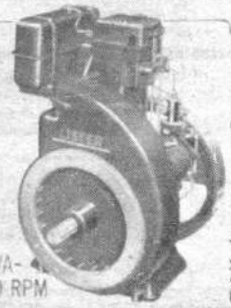

TIPO VA-4
7,5 HP-850 RPM

HANSA LTDA.

La firma boliviana de su confianza con mas de 60 años al servicio del país

DEPTO. TECNICO Tels.42836 - 55219 - 53661

Sucursales: COCHABAMBA - ORURO - POTOSI - SANTA CRUZ - SUCRE - TARIJA - VILLAZON

Alfabetizar es Progreso

hoy

Directores: BERTHA ALEXANDER DE ALVESTEGUI-TERESA ALEXANDER DUPLEICH-MARIO VARGAS RODRIGUEZ

FUNDADOR: ALFREDO ALEXANDER JORDAN-PRESIDENTE DEL DIRECTORIO: HUMBERTO PAZ

EDITORIAL

CRISIS EN LA INDUSTRIA TEXTIL

-La Asociación Nacional de Industrias textiles en nota enviada a la Cámara Nacional de Industrias dio a conocer en días pasados la grave crísis que aqueja a esa rama industrial a causa de factores adversos y que están ocasionando perjuicios que podrían derivar en problemas más serios aún.

Los textiles informan a las autoridades del ramo que sus almacenes se encuentran abarrotados de sus productos los cuales no tienen salida debido a la contracción económica en que vive el país desde hace meses y al perjuicio que ya es del dominio público ocasiona el contrabando y la competencia a mercaderías que produciéndose en las fábricas nacionales, con resultados de óptima calidad, son desestimados por el producto importado unas veces legalmente y otras no.

Es pues oportuno comentar esta situación que no solamente perjudica al sector textil sino también a otros campos industriales en los cuales Bolivia está en condiciones de producir ya un importante rubro de productos salidos de su aún incipiente industria. Pero si esta va a sufrir la competencia desleal o sus reclamos no van a tener eco en las autoridades, entonces corren grave peligro aquellas empresas nacionales que teniendo maquinarias modernas adquiridas con sacrificio y con profundo sentido de patriotismo, de desvirtuar el concepto nacionalista tan en boga en los últimos años.

La contracción económica que señalan los industriales sabemos ya de sobra que tiene un solo orígen: el permanente clima de intranquilidad, la inestabilidad, la zozobra y falta de garantías en que vive la población y que influye notoriamente en su ánimo para desechar la adquisición de cualquier otro producto que no sea el indispensable para su subsistencia.

En segundo lugar: el contrabando, tan comentado y sobre el que tantas seguridades dieron quienes tienen a su cargo la atención de estos problemas, que sería erradicado en definitiva para cortar así un factor tan negativo para la industria nacional.

Finalmente por lo que sabemos, poco se ha hecho para conquistar mercados en el exterior para productos nacionales. Uno de los cuales es el textil y poder así descongestionar a esta industria de la superabundancia de sus productos en almacén.

Nadie desconoce además la magnífica calidad de tal industria, su pureza de materia prima utilizada en ella ha llegado ha adquirir prestigio fuera de las fronteras de Bolivia a tal extremo que dentro y fuera del país se dan casos en que telas bolivianas son vendidas como inglesas con sólo ponerle una etiqueta que acredite ser de procedencia europea.

Otro de los grandes escollos que enfrenta la industria nacional y por cuya causa las más de las veces se prefiere adquirir productos importados, son los altos impuestos que se cobra a esta y las pocas facilidades que se da a este sector para poder competir en forma mucho más ventajosa en el mercado. Si la diferencia de precios que existe en el producto nacional con relación al importado es muchas veces mínima y la calidad superior es de lógica que los consumidores prefieren desde luego adquirir la primera. Desde luego que esto no quiere decir que se corten todas las importaciones extranjeras, porque estas significan también un aliciente para que la industria del país se esmere en mejorar sus productos y ofrecer desde luego una calidad que no sea objetada por los consumidores.

La prensa acaba de denunciar un nuevo contrabando que venía por el Desaguadero y que éste ha sido ya incautado por las autoridades. Se ha comentado asimismo que toda mercadería que ingrese ilícitamente al país, sería incinerada. Esta medida la consideramos desacertada ya que existiendo tantas instituciones benéficas en situación apremiante, ¿qué mejor sería que destinar esa mercadería la que pueda servir sobre todo a estas, para aliviar sus necesidades?

Toda determinación que se tome finalmente para contrarrestar el contrabando, además de ser bien recibida por la opinión pública, servirá para fortalecer a las industrias y a la economía de la nación, además de alentar en el sector privado a realizar mayores inversiones.

LAS GUERRAS NO SE PIERDEN EN VANO

.Se ha dicho más de una vez que Egipto, y especialmente su desaparecido líder Nasser, eran un país y una personalidad profesionalizados en el difícil arte de perder las guerras y ganar las paces. En un corto período de tiempo, se han producido tres enfrentamientos entre árabes y judíos: 1948—49; 1956; y 1967. En aquellas tres guerras, la victoria correspondió a las fuerzas israelíes, En la última, llamada la Guerra de los Seis Días, asistimos quizás, por parte de los judíos, a la operación más brillante de todos los tiempos, y por parte de los árabes, indudablemente, a la derrota más contundente sufrida por país alguno, Perdieron casi la totalidad de su aviación y de sus tanques, y enteros cuerpos de ejército fueron hechos prisioneros.

Hacemos esta declaración sin rencor alguno contra los árabes, a los que creemos dignos de mejor fortuna, y herederos de una de las civilizaciones humanas más fabulosas de la historia, Tampoco nos mueve una admiración desmesurada hacia las dotes militares de los judíos, aunque consideramos que despues de dos mil años de persecuciones y de la hecatombe que representó para su raza la eliminación cruel que tuvo lugar en los crematorios de Hitler (hay espíritus torcidos que dudan todavía de la veracidad de aquel martiriologio), aquella comunidad humana, excelente en tantos aspectos de la inteligencia y del espíritu, merece recobrar su hogar nacional.

Pero en fín, al margen de todas aquellas consideraciones, hay que admitir que las guerras no se pierden en vano . Sería muy fácil ganar cuando se gana y ganar también cuando se pierde, alegando que el juego de naipes estaba marcado. Tal es la pretensión de ciertos líderes árabes que exigen el retorno puro y simple de los israelíes a las fronteras anteriores a la guerra de los Seis Días, antes de iniciar negociaciones de paz. Si se aplicara esta regla en Europa, tendríamos que decir a Rusia que se retirara a las fronteras anteriores a la guerra 1939 —45, antes de iniciar estas negociaciones de paz que solicita Moscú bajo el eufemismo de una conferencia sobre la seguridad europea.

Lo primero que han hecho los hombres del Kremlin ha sido "asegurar sus fronteras" mediante el pacto entre Varsovia y Bonn, la separación de las dos Alemanias, y el levantamiento de un muro—frontera en Berlín. Cualquier intento de discutir aquellas fronteras militares ha sido contestado con una contundencia militar y política de indudable eficacia.

Hemos entrado ahora en un periodo que en otra ocasión fue calificado por Trotsky como de "ni guerra ni paz". Los dos ejércitos están frente a frente, las armas en sus manos, con el dedo en el gatillo, dispuestos a pelear o a llegar a un acuerdo pacífico. Es una situación peligrosísima que no puede durar indefinidamente, pues el menor incidente, el mas leve gesto nervioso, podría desencadenar una guerra local cuyas implicaciones generales serían muy difíciles de evitar. Israel le ha planteado directamente a Egipto sus condiciones de paz. En ambas, pues hay dos consideraciones principales, se expresan claramente los dos problemas fundamentales a resolver: unas fronteras SEGURAS para Israel, que no pueden ser las anteriores a la guerra de los Seis Días, pues eran literalmente inseguras, y una solución del problema palestino FUERA, del Estado de Israel, pues la actualidad de los acontecimientos políticos en el mundo demuestran la imposibilidad de coexistencia en un territorio limitado, y tal es el caso de Israel, de dos naciones netamente diferenciadas.

Una vez aceptadas estas dos concepciones básicas de toda la crísis en el Oriente Medio, Israel ofrece integrarse a aquella zona a través de toda clase de lazos económicos, científicos, comerciales, culturales, etc., etc. No es desdeñable aquella integración, pues en la masa amorfa que forma en estos momentos la comunidad árabe, sin columna vertebral y sin objetivos históricos trascendentales, la aportación judía, tan rica de contenido y tan pletórica de propósitos, podría ser el elemento catalizador de una patria árabe que recuperará, y esta vez para siempre su antiguo esplendor.

Alguien habrá que el conflicto algún tiempo en ticos holandeses aislado. No lo es do.

La discusión s lidades que debe nuevo sacerdocio pos nuevos es da, con caracter no iguales, en la tes del mundo.

Como no podía Iglesia de los E es una de las q amplitud de cri lidad más despi señalar, a la ve clesiásticos roma tados Unidos est bas de tener mu tido de las pro ello, quizás, no con virulencia s del celibato, o no al estilo holandés

En un problem mo este —no es se debate en la mesura y la fría cho más que el a ultranza. Hay que, en este cam midilla y escán por ejemplo, que sobre el celibato. ciénaga y se arm nium. Y, si no, algo" en ese libr to flojo". O cosa lo.

Nunca ha sido mover la ciénaga las ranas.

Lo que se req no se desconozca que no se tape e muertos con una ta".

Hay maneras p púdicas de escrib dad. Siempre es car de púdico qu tro...

"Firme y suave la Biblia que obr ría.

Una reciente de la clerecía de los dos dice también vemente: "Si la je lica desafiende el mado de reforma católica, puede éxodo de sacerdote

La Federación Consejos de Sacer Estados Unidos ha la abolición del c torio. Su Director P. William Grane "la votación reflej do deseo de cambi los sacerdotes del

Añadió el P. Gra Estados Unidos muc han perdido del 10 sus sacerdotes en tres años". Se adm que, entre los que un 37% "con serios que los obligarían a

El problema es crítico y en nada c a remediarlo los ob La propuesta es "Pedimos que se con sacerdotes en ejerci cho de elegir entre matrimonio... Pedim invite a reasumir el a los sacerdotes que s sado".

O, de otro modo, lle cero absoluto.

EA OFRECE CURSOS DE CAPACITACION A ERSONAL BOLIVIANO

PARTICIPAN 30 PROFESIONALES

fectos de preparar al personal boliviano que se desempeña istración de programas de desarrollo regional, un selecto gru- e profesores que en su totalidad pertenecen al Centro Intera- de Capacitación en Administración Pública, Proyecto 214 A, conduce en la ciudad de Santa Cruz, desde el pasado lo un curso sobre Administración de Organismos Nacionales llo, con duración de diez semanas y la participación de más fesionales de la Administración Pública Nacional, especial- los Comités Departamentales de Obras Públicas de todo el

idad de los catedráticos asignados al curso no sólo se ha o a su labor de docencia, sino que se ha extendido en una in activa en mesas redondas, en conferencias y asesoramien- Universidad Gabriel René Moreno y especialmente en el Comi- rrollo de Santa Cruz.

ización de este curso ha sido auspiciado por el Comité de blicas y Desarrollo de Santa Cruz y el Instituto Superior de pción Pública (ISAP), como instituciones "interesadas en el nto científico del personal boliviano que trabaja en tareas ativas de desarrollo regional".

ndo curso se desarrolla en la ciudad de La Paz con patro- SAP y la participación de profesores extranjeros de la OEA os del ISAP, al que concurren 39 funcionarios de nivel me- rior de la Administración Pública Boliviana que se desem- labores vinculadas con la Administración y que se adiestran nicas modernas de Programación de Compras y Suminis- amentales materia sobre la que versa el curso, iniciado ce de abril y que terminará el siete de mayo, cumpliendo ntes tanto de éste como del anterior curso, jornadas de a tiempo completo.

e curso nacional se anuncia para el próximo 5 de julio nalización Administrativa que, al igual de los dos ya men- contará con la colaboración de la OEA y los auspicios

to programa de capacitación es parte de los programas de ón Técnica que la Secretaría General de la OEA viene pres- Bolivia desde 1965, fecha de creación del ISAP, y que será ado en el futuro.

ONSTRUCTORES DEL ALLE DESCONOCEN CONFEDERACION

mba, 18 (HOY).- Diri- la Federación Depart- Constructores reiteraron miento al Comité Eje- la nueva Confederación el Congreso de Tarija, la representación coch a abandonó como protes- referencias políticas.

gentes constructores anun bién el retiro del repre- valle Idelfonso Arama pedirán la descentraliza- fondos sindicales del ento que arbitra el Mi- Trabajo y Asuntos Sin-

Veizaga justificó su asistencia a ese distrito, señalando que fue por solicitud de los campesinos en su condición de dirigente de la Central Obrera Boliviana y "estaré donde los campesinos requieran mi orientación por que ya es hora de terminar con el caciquismo corrompido del valle".

Su conmilitante Enrique Encinas, por su parte, sostuvo que no postula como candidato a la central de Quillacollo por que sí sino porque lo llevan los campesinos honestos.

sl sobre el secretariado ación de los trabajado- ctores fue instrumenta- rge Flores Arias, funcio- Gobierno.

INOS

mo debe obedecer a las y no a los caciques cam- presaron los dirigentes s pristas Miguel Veiza- e Encinas y Víctor To- éndose al movimiento rario y lo que determi- amar la Conferencia De l de Campesinos, para a bases en forma demo-

acuó a los agentes del erados por Jorge Bece- de ese organismo de ha- pado en la gresca cam- urrida en la central de para tratar de impedir bían que analizaba pun- os a la reorganización de rio.

do Ayala Requena, Sub BN, dijo que en su par- an el movimiento cam- no disociación sino por r y la tranquilidad y paz

LO MEJOR EN SOLDADURA
AHORA CON ASESORAMIENTO TECNICO ESPECIALIZADO

EUTECTIC

* APLICACIONES DE: EUTEC-TRODE 680 ACDC
* RELLENOS DUROS DE TODO TIPO DE ACERO, MUELLES, RESORTES, ETC.
* RESISTENTES A LA CORROSION, AL CALOR DESGASTE E IMPACTO.

LIDER EN INVESTIGACION
LIDER EN SERVICIO
EUTECTIC EN EUROPA Castolin
LIDER MUNDIAL
EN SOLDADURA DE MANTENIMIENTO

FABRICACION EN 32 PAISES
SERVICIO EN 114 PAISES

Alfabetizar es Progreso

MAXIMA RESISTENCIA A LA TENSION 120.000 PSI.

HANSA LTDA. La firma boliviana de su confianza con mas de 60 años al servicio del país
DEPTO. TECNICO Tels.42836 · 55219 · 53661
Sucursales: COCHABAMBA · ORURO · POTOSI · SANTA CRUZ · SUCRE · TARIJA · VILLAZON

Aprenda inglès en 40 semanas con cursos especializados para sudamericanos.

Estos cursos, especialmente preparados por la acreditada Lacaze Academy de Washington, posibilitan por medio de las técnicas más avanzadas, el correcto aprendizaje del inglés-lectura, escritura y conversación-a personas de habla castellana. Hay cursos de 4 a 40 semanas, y en todos los casos no sólo Ud. seguirá el curso más adecuado, sino que todo estará previsto antes de su partida: Recepción, alojamiento, comidas, orientación general, y su viaje a USA vía Braniff International. Abra las puertas de su futuro, y logre en tanto mejores conexiones para el desarrollo de sus actividades. No tiene importancia cuál es su edad; y recuerde que Washington es la capital de USA y un centro de cultura de reconocida fama.

Representante Autorizado:
Calle Juana Azurduy Padilla 625
Casilla 1796 Telf. 42-449
La Paz

Hoy ESCRIBE: Ricardo Andrade Gonzalez

(*Art. 4o. del D. S. de 20—11—70*)

LENTITUD EN INVESTIGACIONES

.Las investigaciones sobre los procesos que han estremecido al país desde sus raíces, parece haber ingresado a un ritmo cansino. Las noticias sobre los mismos, que adquirieron relieve en la opinión pública, a efecto de las declaraciones incipientes de autoridades judiciales, han sido confinadas a páginas interiores de algunos órganos de prensa.

El trabajo de los fiscales, en principio impetuoso y minucioso, parece haber mermado ya que la opinión general sabe del que hacer de los mismos con cierta vaguedad.

Aún cuando la labor indagatoria del Ministerio Público en estos casos debiera ser de escrupulosa continuidad y celeridad hasta su conclusión, ésta se viene dilatando a tal punto que se convierte en un tema de nunca acabar.

El jueves 15 recién fue entregado al fiscal Camacho la película que fuera tomada por un camarógrafo, del último vuelo que efectuó en Arque el helicóptero de Barrientos. El procesamiento de este rollo debiera haberse efectuado simultáneamente a la necropsia de los cadáveres de los ocupantes del aparato. Aunque finalmente este no aportó mayores revelaciones.

Del mismo modo debiera apelarse a cualquier recurso, para lograr el retorno al país del ex ministro del Interior Juan Ayoroa Ayoroa, oficialmente nombrado agregado militar en Brasil, quien a decir de la prensa de aquel país no pudo ser localizado. Este coronel de caballería que fue el hombre fuerte del régimen de Ovando, como consecuencia del cargo que le cupo desempeñar durante su administración, se convierte en una caja de Pándora para las autoridades judiciales.

Otras autoridades que conformaron el cuerpo del Ministerio del Interior de Ovando que voluntaria o involuntariamente conocieron "muchas cosas" no han sido invitadas a prestar declaraciones indagatorias que podrían acelerar las investigaciones y sólo se ha convocado a quienes originalmente el súbdito alemán Richard Heber comprometió en sus revelaciones.

Mientras tanto la opinión pública que estupefacta lee las cuasi censuradas informaciones sobre la actividad de los investigadores del Ministerio Público y la Comisión de Alto Nivel, principales datos pueden irse perdiendo o camuflando bajo el efecto de intereses de quienes pueden estar implicados en estos casos.

La oportunidad de reintegrar a la judicatura boliviana la reputación perdida, podría desvanecerse de las manos de quienes hoy pudieran hacerlo.

Convocatoria a elecciones para el Secretariado Ejecutivo del CCR-FUL y para delegados del CCR-FUL ante la Asamblea Popular

I. GENERALIDADES

Art. 1.— El Comité Central Revolucionario (CCR) convoca a elecciones generales para designar al Secretariado Ejecutivo del CCR—FUL compuesto por tres miembros; y para designar a dos de los tres representantes del CCR—FUL ante la Asamblea del Pueblo. Estas elecciones se verificarán el día 30 de abril de 1971.

II. DE LOS CANDIDATOS

Art. 2.— Podrán habilitarse como candidatos al Secretariado Ejecutivo del CCR—FUL; y como candidatos a Delegados del CCR—FUL ante la **Asamblea del Pueblo**, los estudiantes universitarios que reúnan las siguientes condiciones:

a) **Ser boliviano.**
b) Ser estudiante legalmente inscrito o egresado dentro de los 2 últimos años.
c) Haber cursado y aprobado por lo menos dos años de Facultad y/o Instituto.
d) No haber tenido —ni tener actualmente ningún proceso en la UMSA. CCR y/o CUB.

Art. 3.— Los tres candidatos al Secretariado Ejecutivo y los dos candidatos a delegados ante la Asamblea del Pueblo deberán presentarse componiendo **una sola fórmula.**

Art. 4.— Cada estudiante universitario votará por **una lista completa. Es decir que, por una lista que comprenda a los cinco candidatos (5) tres al Secreta**riado Ejecutivo y dos a la Asamblea del Pueblo.

Art. 5.—Los candidatos al Secretariado Ejecutivo del CCR—FUL que resulten ganadores, con iguales facultades y autoridad formarán parte del Consejo Supremo Revolucionario y de la Mesa Directiva de la UMSA en paridad con el señor Rector, el señor Secretario General y el señor Director Financiero y sus atribuciones y obligaciones estarán sujetas a los Estatutos y reglamentos internos del Comité Central Revolucionario y FUL. Ejercerán sus funciones por el período de un año computable a partir de la fecha de su posesión y no podrán ser reelegidos en las próximas elecciones.

Art. 6.— Los candidatos a Delegados del CCR—FUL ante la Asamblea Popular que resulten ganadores llevarán la voz y representación del CCR—FUL ante la Asamblea del Pueblo y sus atribuciones y obligaciones estarán sujetas a los estatutos y reglamentos internos de ambos organismos (CCR—FUL y Asamblea del Pueblo). Ejercerán sus funciones por el período de un año y no podrán ser reelegidos en las próximas elecciones .

Art. 7.— Todos los candidatos inscritos para la justa electoral, deberán participar necesariamente en los debates públicos que auspiciará el Comité Central Revolucionario, donde expondrán su programa de principios y plan de trabajo sujetándose a tres aspectos principales:

a) Universitario
b) Nacional
c) Internacional.

Dichos debates se realizarán en los tres bloques de las Facultades de la UMSA, de acuerdo al siguiente rol:

Lunes	26 de abril	Horas
10:30 en el bloque de Ciencias Biológicas.		
Martes	27 de abril	Horas
10:30 en el bloque de Exactas.		
Miércoles	28 de abril	Horas
18:30 en el bloque de Ciencias Sociales.		

Los candidatos podrán presentar al CCR, previamente a su participación en los debates, su programa de principios y su plan de trabajo para ser difundidos por dicho organismo.

III DE LA INSCRIPCION DE LOS CANDIDATOS

Art. 8.— Las listas de candidatos al Secretariado Ejecutivo del CCR—FUL y Delegados del CCR—FUL ante la Asamblea del Pueblo deberán inscribirse en la Secretaría Permanente del Comité Central Revolucionario, hasta el día 24 de abril hasta horas 12.00 m. impostergablemente.

IV DEL COMITE ELECTORAL MEDIADOR

Art. 9.— Las elecciones contarán necesariamente con la presencia del Comité Electoral Mediador, el que estará conformado por el Sr. Rector de la Universidad Mayor de San Andrés; el Presidente de la Asociación de Universidades Bolivianas y el Presidente de la Confederación Universitaria Boliviana.

Art. 10.— Son atribuciones del Comité Mediador:

a) Velar por el correcto verificativo de las elecciones.
b) Resolver los problemas que se presenten en el curso de la votación o antes de ella.
c- Resolver problemas emergentes de la interpretación de la presente Convocatoria.
d) Presidir las elecciones en todas sus instancias y proclamar a los candidatos elegidos.

V DEL ACTO ELECTORAL

Art. 11.— Cada Facultad o Instituto abrirá las mesas receptoras y conformará un Comité Mediador interno que incluya a un miembro del CCR. Cada fórmula acreditará obligatoriamente un representante a cada mesa electoral y deberá hacer llegar al CCR una lista de sus representantes con 48 horas de anticipación a la realización de las elecciones.

Art. 12.— Las Mesas Receptoras funcionarán de acuerdo a las modalidades de cada Facultad o Instituto, durante nueve horas continuas, debiendo cumplirse estas hasta horas 20. Se exceptúa a la UPTK de tal procedimiento, debiendo ésta cumplir con el acto electoral hasta horas 23 p.m. del mismo día.

Art. 13.— Los electores para emitir sus votos deberán figurar en las listas oficiales de votantes preparadas por los organismos administrativos de cada Facultad, Instituto o Escuela deberán identificarse imprescindiblemente con la Cédula de Identidad personal o con el carnet universitario.

Art. 14.— Los alumnos nuevos o inscritos por vez primera en 1971, deberán acreditar la respectiva legalización de su inscripción en la Universidad.

Art. 15.— Concluído el acto electoral en cada mesa, se realizará el recuento de votos en las listas de electores, lo que se hará constar en el acta respectiva.

Art. 16.— Las ánforas que contienen los votos no serán abiertas en las Mesas Receptoras sino remitidas debidamente presentadas, lacradas, selladas y firmadas juntamente con las actas a los lugares que señale el Comité Electoral Mediador.

VI DEL ESCRUINO

Art. 17.— Bajo la Presidencia del Comité Electoral Mediador se iniciará el escrutinio a horas 21 del mismo día en lugares designados previamente.

Art. 18.— Los Comités Electorales de las Facultades o Institutos se harán presentes en el escrutinio de sus respectivas mesas en los lugares señalados.

Art. 19.— Si a tiempo de realizarse la comprobación se verificara la existencia de un número mayor de votos al indicado en el acta, la Junta Mediadora dispondrá la anulación de los votos excedentes. Si por el contrario el número de votos fuera menor, se hará constar el hecho al pie del acta correspondiente.

Art. 20.— El escrutinio se realizará por lista completa, registrándose los resultados numéricos para cada una de las ánforas.

Art. 21. Todos aquellos votos que no consignen la lista completa de una candidatura inscrita según lo establecido en el 3º ó que la alteren serán considerados nulos.

Art. 22.— Todo elector tiene derecho a votar en blanco, computándose como votos de esta clase los que registren, ningún nombre de candidato.

Art. 23.— La definición eleccionaria será por simple mayoría.

Art. 24.— La proclamación de los elegidos se hará al concluir el escrutinio.

VII DISPOSICIONES GENERALES

Art. 25.— Los candidatos a Secretario Ejecutivo del **CCR—FUL y a Delegados ante la Asamblea del Pueblo** que sean miembros del Comité Central Revolucionario, o que ocupen cualquier cargo directivo estudiantil, deberán renunciar a la representación desde el momento en que se inscriba su fórmula (ver Art. 8).

Art. 26.— El Comité Central hará imprimir papeletas de voto en igual número para cada fórmula.

Art. 27.— Cualquier disposición que no este contemplado en la presente convocatoria será resuelta por e Comité Electoral Mediador.

La Paz, 17 de abril de 1971.

"Por el Secretariado del Comité Central Revolucionario"

ASCENCIO CRUZ C. — **AUGUSTO SILES A.**
ALVARO DIEZ ASTETE

GUZMAN SORIANO SE DESPIDIO DE LANUSSE

.Buenos Aires, 18 (ANSA).- El Presidente de la Na-ción, teniente general Alejandro A. Lanusse, recibió en su despacho al Agregado Militar a la Embajada de BOLIVIA, general de brigada Alberto Guzmán So-riano, quien concurrió a despedirse del Jefe del Estado al término de su misión en la Argentina.

LLEGARA PERIODISTA CARAQUE

.Caracas, 18 (ANSA).- Inició esta tarde una gira por Colombia, Perú, Ecuador y BOLIVIA el periodista Carlos Guillet, perteneciente al vespertino "El Mundo" de la cadena Capriles, acompañado del mecánico Enrique Cobo, a fin de desarrollar un amplio trabajo profesional que en forma de entregas será titulado "El mundo en la Ruta de los Libertadores".

Carlos Guillet, de dilatada actividad periodística y vibrante actuación reporteril en el mencionado vespertino, se dispone así a recorrer por tierra los países bolivar desarrollar en ellos una labor en lo pios escenarios de las grandes bata la emancipación.

La tarea de Carlos Guillet será la y al mismo tiempo un homenaje quincentenario de la batalla de Car

Esta gira, como ya se dijo, será rra, o sea que el referido periodis automóvil, recorriendo desde Vene carreteras de todos esos países e

JOVEN DETECTIVE DE INTERPOL SE SUICIDO

.Joven detective de la Policía Internacional (Interpol), se suici la madrugada de ayer, con un tiro de revólver que se descerrajó cabeza.

El infortunado funcionario policial Justo Salvatierra Pedra años, natural de Camiri, soltero, tenía 8 meses de servicios en titución.

Se supo que Salvatierra, antes de ingresar a la Interpol, estudios en Ingeniería de armado de barcos en Alemania y por de recursos retornó al país.

Dominaba tres idiomas (alemán, inglés y francés) aparte del no, y este hecho le valió para conseguir el puesto en la entidad cial.

SUICIDIO

Según versiones de sus colegas de trabajo, Salvatierra perma en su oficina (DNIC) hasta horas 22 aproximadamente del bado, en compañía de su enamorada, a quien fue a dejar a su

Luego se encontró con amigos y se dirigieron al Bar "Miraf de la calle Frías, donde permanecieron hasta las 3 de la ma da del domingo.

Según informaciones de sus acompañantes, Salvatierra que ba embriagado, (se dice que no era afecto a la bebida), se enco muy preocupado y a la hora indicada se desprendió del grupo tando : "Estoy cansado de la vida", y luego se dirigió a la cal descerrajó un tiro en la sien derecha que puso fin a su vida en tancias en que era trasladado al hospital de clínicas. Al prese investiga la causa que motivó la trágica determinación.

En el curso que va del año, se produce por tercera vez hecho jante entre funcionarios del DIC.

ACCIDENTE

En fuentes policiales se dio cuenta del accidente de tránsito a medianoche del sábado, por el taxi de alquiler placa 1560 cido por Armando Vargas, sin brevet profesional, que atropelló persona no identificada. provocándole la muerte. El hecho tuvo en la Plaza Venezuela. El conductor se halla detenido.

.La Sociedad de Piscicultura, Ictiología y Acuario de La Paz inaugurará hoy a las 11:30 la Primera E sición Nacional de Peces y Acuarios en su local de la lería Luz. Al acto han sido invitados principales auto des de la localidad.

;IMO SEGUNDO ANIVERSARIO LA MUERTE DE O. UNZAGA

SB MANDARA OFICIAR MISA EN SAN SEBASTIAN

amo de
iñeros

ación de trabaja-
ieros de Colquiri
resentes en la sede
para entrevistarse
nte Juan José To-
arle serie de aspec-
os y sociales en
se sector minero.

ción, encabezada
Parrado, envió
Jefe del Estado en
rtunidad, solici-
s para los traba-
iñeros.

ión invitará tam
nera Dama para
presente en Col-
le inaugurar un
tinado a las per-
ecursos económi-

.Militantes de FSB mandarán oficiar una misa hoy, al mediodía, en el templo de San Sebastián (Churubamba) en memoria de Oscar Unzaga de la Vega y sus partidarios que murieron en el cuartel Sucre.

Luego del acto religioso los falangistas se trasladarán, en romería, hasta el Cementerio General donde depositarán ofrendas florales en las tumbas de los militantes fallecidos.

En la tumba de Unzaga de la Vega pronunciará oración fúnebre el secretario ejecutivo de FSB, Augusto Mendizábal Moya. En el mismo acto se leerá el mensaje de Mario Gutiérrez.

En la tarde se realizará el habeas corpus interpuesto por el grupo político, contra el ministro del Interior, por confinamiento ilegal de José Rojas Gutiérrez, Mario Quezada Ibáñez, Alfonso Guzmán Ampuero.

El recurso ha sido ampliado en favor de Mario Gutiérrez, Raúl Portugal Montalvo, Antonio Anze Jiménez, y Daniel Delgado Cuevas, cuyos domicilios fueron allanados.

COOPERACION COMUNAL PARA EDIFICACIONES ESCOLARES

.El Alcalde Municipal, Herberto Olmos, prometió al Ministro de Educación, Hugo Poppe, ambos en la foto superior, colaborar con un millón quinientos mil pesos bolivianos con destino al plan nacional de edificaciones escolares.

Dichos fondos, aclaró Olmos, provendrán del diez por ciento del presupuesto comunal.

Las diversas obras que está encarando la Comuna impiden, dijo el Alcalde, entregar un mayor aporte.

El ministro Poppe a tiempo de agradecer el ofrecimiento elogió el alto sentido patriótico del Burgomaestre paceño.

"Estoy feliz de la contribución prometida aunque me hubiera gustado que fuera mayor. Utilizando un término popular hemos conseguido un pelo del lobo. Espero que todas las autoridades departamentales del país secunden esta actitud", manifestó Poppe Entrambasaguas.

El dinero será empleado en el plan general de edificaciones escolares a cargo de CONES que depende del ministerio educativo.

CONSTRUIRAN 10 PUESTOS DE SALUD EN 3 AREAS RURALES

.Cinco Puestos Médicos, tres Consultorios Externos y dos Centros Médicos Mayores han sido construidos en los últimos meses en consonancia con los términos de un convenio de 15 de junio de 1970 suscrito entre los Ministerios de Agricultura y Asuntos Campesinos y de Previsión Social y Salud Pública.

Tales obras, promovidas por el Programa Nacional de Desarrollo de Comunidades Rurales, dentro del marco de la Alianza para el Progreso, se hallan identificadas con los propósitos de prestar asistencia médica preventiva y curativa a una población rural estimada en mil doscientos habitantes del área andina comprendida en los departamentos de La Paz, Oruro y Potosí.

Los proyectos en cuestión han sido ejecutados en Huarina—Puesto Médico de cuatro camas con un costo de $b. 35.000—; Sorata, Puesto Médico de diez camas con un costo de $b. 15.000; Omasuyos, Consultorio Externo, costo de $b. 18.000; en Chachacomani, Consultorio Externo, costo de $b. 18.000; en Puerto Acosta, Centro Mayor, de diez camas, costo $b. 65.000; en Caquiaviri, Centro Médico, diez camas, costo de $b. 55.000; en Taraco, Consultorio Externo, Costo de $b. 18.000; en Turco, Puesto Médico de seis camas, costo de $b. 47.000; en Tilcas, Centro de Salud de dos camas y en Colquencha, Centro de Salud con seis camas, costo de $b. 47.000.

Las obras referidas fueron realizadas con la máxima contribución de los campesinos de las zonas beneficiadas y con recursos provenientes de un crédito extendido por la Agencia de los Estados Unidos para Desarrollo Internacional (AID), al Gobierno de Bolivia para la proción de las poblaciones campesinas bolivianas.

NTIFICOS RUSOS SITARON POTOSI

(HOY).- Trescienos, en asuntos agrín áreas potosinas, tudiar aspectos rela-pa silvestre y papa

alski, Alexis Zyixigorni recogieron daja Experimental de Instituto Práctico de e Puna, dependiente idad local, recorrienproductoras de tu-Tinguipaya, Betangenio y Sivingamacos visitantes eleva-al Ministerio de Agricultura. Anteriormente habían trabajado en Cochabamba y Santa Cruz. En el valle dialogaron con el sabio compatriota, Marín Cárdenas.

TIERRAS

"Las Universidades podrán contar con tierras en zonas de colonización", declaró el Director del Instituto Nacional de Colonización, Rodolfo Avila en su paso por esta ciudad.

Reveló que existen tierras para colonizar en San Julián, Bermejo y otros distritos. Remarcó que ha de procurar una reunión de representantes de todas las Universidades para dialogar sobre tal fin.

SA BERNARDO" S.A.

oca a Junta General Ordinaria de acuerdo
spuesto en el Artículo 27 de sus Estatutos
día martes 20 a horas 18 y 30 en sus oficil Edificio Bernardo.

e Pabón, María v. de Gonzales, hijos; Zoi-de Pabón, hija política; Jorge, Alicia, Nolna, Nidia, Mercedes, nietos, y demás famila que en vida fue ejemplar madre:

OOÑA MARIA PABON

(Q. E. P. D.)

egan a Ud.(s) se dignen asistir a la misa que dando el mes de su llorado fallecimiento se lará a oficiar el día de mañana martes 20 a-a horas 11 y 30 en la parroquia de los Reme-Será favor que comprometerá la gratitud de milia doliente.
duelo se despide en la puerta del templo.

La Paz, 19 de abril de 1971.

ESCOJA y COMPRE...

- COCINAS LONGVIE A GAS
- REFRIGERADORES Suwex TIPO COMERCIAL 25 Y 45 PIES CUB.
- MUEBLES DE COMEDOR "DINETTES"
- MUEBLES METALICOS "COSCO"
- PISO DE SISAL Tintawn
- ALFOMBRAS Tufting (IND.NACIONAL) MEDIDAS FIJAS O ESPECIALES A PEDIDO
- ARTEFACTOS Coleman LAMPARAS-PLANCHAS-CARPAS-COCINILLAS-BOLSAS DE DORMIR-NEVERAS.
- BALANZAS DE MOSTRADOR Bianchi
- ORGANOS ELECTRONICOS "HAMMOND"
- PINTURAS PARA VEHICULOS -Y PRODUCTOS AUXILIARES DUPONT

Macdonald & Co. (Bolivia) S.A.
UNA ORGANIZACION MODERNA CON TRADICION

ALMACEN: Juan de La Riva Esq. Loayza.
OFICINAS: ORURO, COCHABAMBA, SANTA CRUZ, POTOSI, SUCRE. TARIJA

COB INSTA A OEA FORMAR FRENTE A LA PROVOCACION

CAUSA: RESERVA DE ESTAÑO

La Central Obrera Boliviana insta a la Organización de Estados Americanos a "formar un frente común y responder a las sistemáticas provocaciones del imperialismo norteamericano, traducidas en la constante amenaza de liberar a la venta las reservas estratégicas de estaño"

Mediante nota cursada en los últimos días, la COB hace conocer al organismo internacional, la protesta de los trabajadores ante "la agresión económica de que es objeto Bolivia. El hecho de que sea un país productor de minerales, resulta también la permanente víctima de la amenaza norteamericana".

Se puntualiza, en la parte central, que "será necesario recordar el desprendimiento y las muestras de solidaridad dadas por el pueblo boliviano a lo que se llamó: la defensa de la democracia, entregando sus minerales estratégicos, principalmente el estaño, a precios de verdadero obsequio, circunstancia que ha permitido a los Estados Unidos de Norteamérica, acumular esas reservas, que hoy constituyen su instrumento de presión contra este país".

Finalmente, solicita "que entre sus recomendaciones se apruebe una prohibición definitiva de toda agresión de los países capitalistas y de todos los que se sientan poderosos".

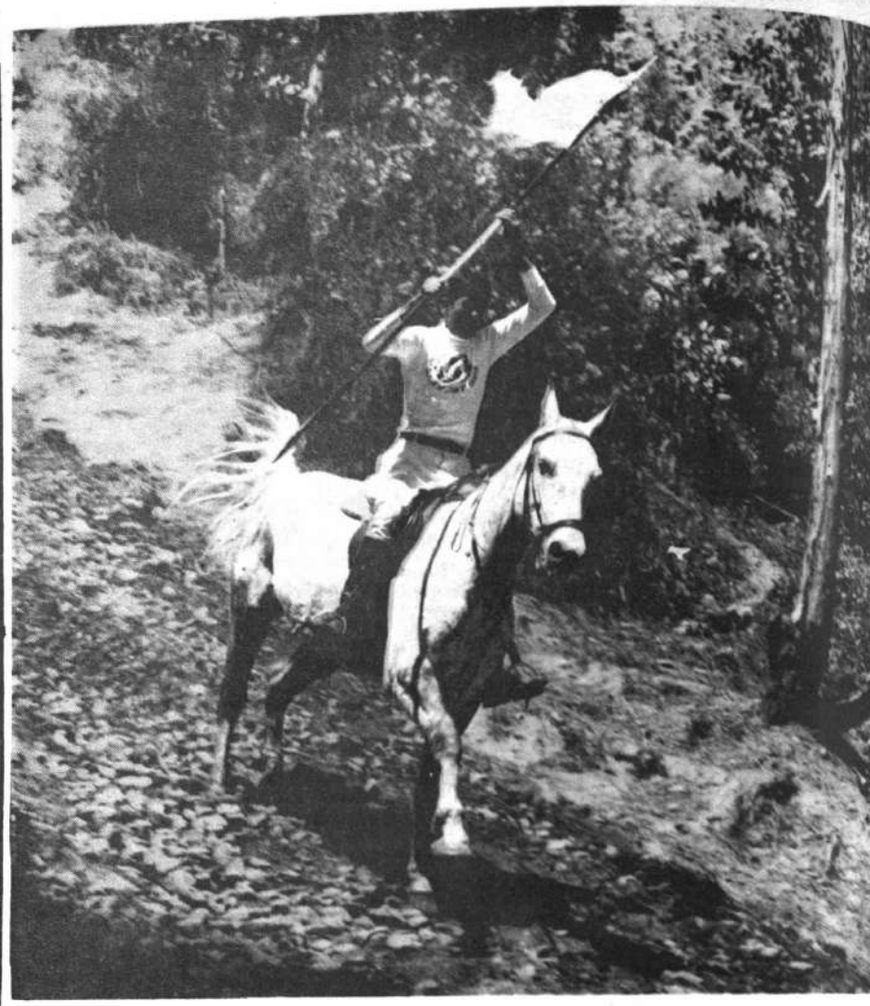

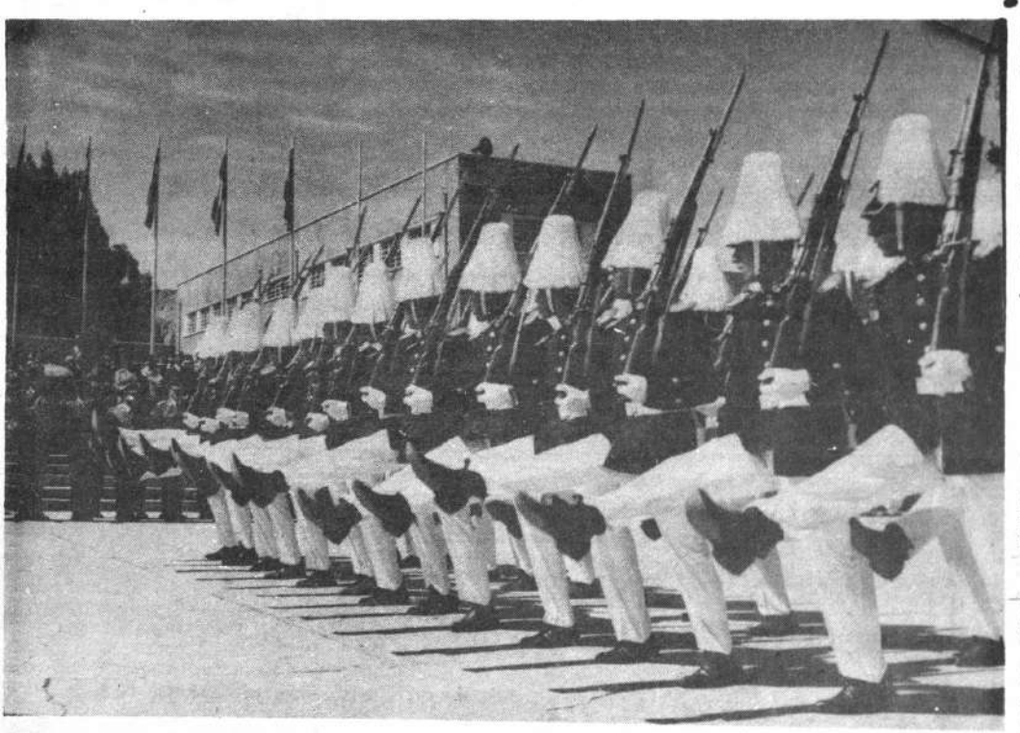

Cadetes del Colegio Militar realizaron prueb
llería, arriba, como uno de los números d
programa que se cumplió ayer en la mañana
tuto castrense de Irpavi.

A la izquierda los jóvenes cadetes, en perfecta
pasan con paso de parada frente al palco p
mientras que en la escena de la derecha se ob
pirámide en paralelas.

El Presidente de la República asistió a los ac
desarrollaron en el Colegio "Gualberto Villarro
tejó el 146 aniversario de su fundación.

COMENZARAN OBRAS AVENIDA ESPAÑA: OR

.ORURO, 18 (HOY).- La Junta Departamental de Almon
la propuesta de la firma Luis Ossio para las obras
miento de aceras en la avenida España con una longitud
tros.

Será la primera etapa técnica para proceder a la pavi
la indicada arteria. Los trabajos que se iniciarán de inm
concluídos, se dijo, en lapso de 90 días.

El costo total de la obra es de 235 mil pesos bolivianos
a las especificaciones de la Dirección de Servicios Técni
mentales. El Prefecto y autoridades locales mostraron s
cia por la materialización de esta importante obra.

Mañana el Gran CINE MEXICO presenta un extraordinario super estreno exclusiv

La mujer murciélago... Una hembra con un corazón de acero y un cuerpo escultural... Un mundo de aventuras... Una obra maestra de horror y de mi

HOY ULTIMAS FUNCIONES DE LA MAS GRANDIOSA CARTELERA

Matinée-Tanda dobles. Dos grandiosos éxitos únicos DUELO EN EL DORADO, con Luis Aguilar, colores "El Amor de María Isabel". La famosa telenovela

Noche doble. Las dos partes de la telenovela de
yor éxito filmadas en maravillosos colores con
vía Pinal "María Isabel" y "El Amor de M. Isa

ES EN FESTEJOS OLEGIO MILITAR

la República jerarquizó, con su presencia, los os del CXLVI aniversario de su fundación del ército, "Gualberto Villarroel".

a mañana llegó el general Juan José Torres los honores correspondientes a su alta investi- revista al batallón de cadetes e iza de la ban- do el orden del dia.

sobresalieron en sus actividades académicas on los correspondientes cordones. En el acto tinguió a seis alumnos.

ral de la República Argentina entregó la Estre- Naval de su pais al cadete Rolando Justinia- lina que demostró en el curso vencido.

y alumnos del instituto militar recibieron meda- onocimiento a los servicios prestados.

sidente, Emma Obleas de Torres, regaló nuevo

ursos que pronunciaron el Comandante del Co- General del Ejército y Presidente de la Repúbli- dicional parada militar en la que intervinieron

mnos hicieron demostraciones acrobáticas en nar la mañana con el almuerzo que se sirvió instituto.

ealizó el baile de honor con lo que concluyeron o aniversario.

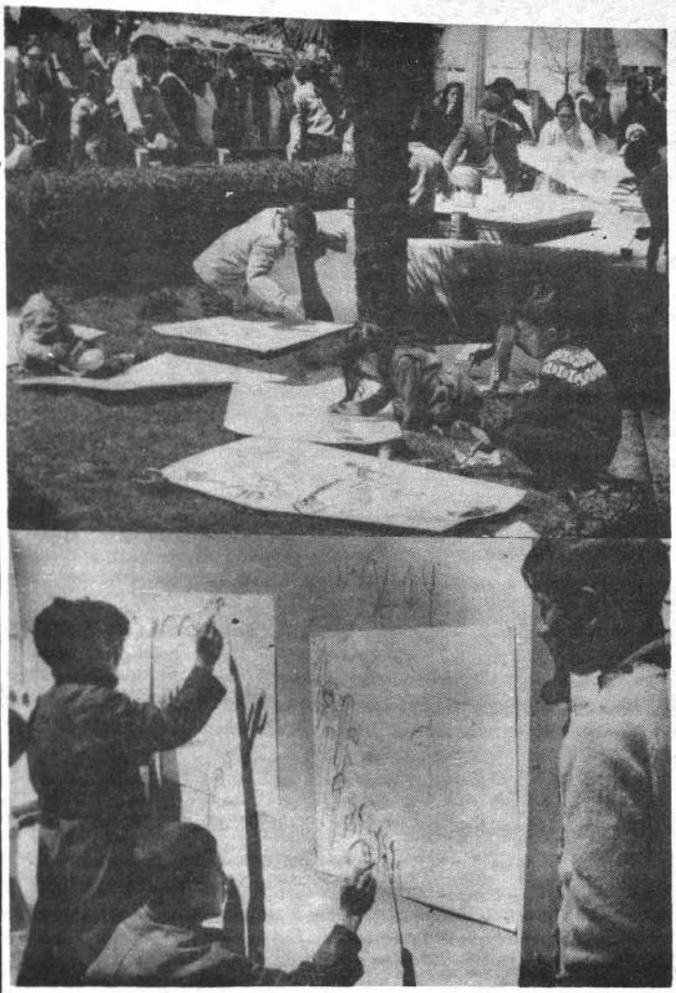

Ofrecemos dos notas gráficas de la **exposición pictórica que se** realizó ayer, con auspicios del **Consejo Nacional del Menor**. En la muestra participaron niños de diversos **establecimientos** educacionales habiendo demostrado **cualidades** para este arte. La muestra fue abierta en **El Prado** y la plazuela Garita de Lima.

PRECIO DEL CAFE CAUSA REACCION DE UNIVERSITARIOS

-El universitariado de San Andrés, se declaró en estado de emergencia hasta tanto el gobierno solucione satisfactoriamente las reivindicaciones de los colonizadores de Caranavi fijando precios justos para el café.

Sobre el particular, el Comité Central de la UMSA, emitió comunicado, señalando que "en cumplimiento del pacto suscrito con los compañeros colonizadores de Caranavi y envista del problema largamente postergado en su solución, relativo a los precios del café pagado a los productores, cuyo bajo nivel condena a una expolia ción inaceptable por parte de los intermediarios, que monopolizan la comercialización interna y la exportación de ese producto".

Considerando tales antecedentes, el Comité Central, resolvió "decretar estado de emergencia entre el universitariado de San Andrés, hasta tanto el gobierno dé solución satisfactoria a las reivindicaciones de los compañeros colonizadores de Caranavi y que se refiere fundamentalmente a la fijación de precios justos para los productores de café, así como a la adopción de medidas que tiendan a eliminar a comerciantes y explotadores inescrupulosos que se benefician a costa de la produción de los colonizadores y pequeños productores".

Profesionales

Dr. Luis Alexander

Medicina Interna y Endocrinología
9 años de estudios y especialización en los Estados Unidos

CENTRO MEDICO

Avenida Mariscal Santa Cruz 1322—3er. piso Teléfono 53099

Dr Juan Zárate Durán

GASTROENTEROLOGO—PEDIATRA
-Graduado en la Universidad de Madrid—España

ESPECIALISTA—TITULADO
Enfermedades del estomágo —higado é intestinos
Enfermedades digestivas de los niños, hrs. de consulta de 5 a 8
Avenida Mariscal Santa Cruz 1322, 2o piso Tel. 29371.

Tel. Dom. 24701

Dr. Ernesto Peredo Rojas

CIRUJANO CANCEROLOGO
EX RESIDENTE DEL INSTITUTO DEL CANCER DE LIMA
-CIRUGIA: Bocios, hernias, vesícula, estómago e intestinos,
TUMORES: Benignos y malignos de la cara y el cuello; cáncer de las mamas, ginecológicos y digestivos. Quimioterapiá del cáncer.
CONSULTORIO: Colón 668. Tel. 50608. Atención de 16 a 20.

Dr. Osvaldo Maldonado M.

-Cirugía del Tórax y vascular: Pulmones, esófago, arterias, venas — Endoscopias.
Consultorio Avenida Arce 2316 — Tel. 54608—54614. Horas 17 a 20 — Domicilio Tel. 25130.

Dr. Mateo Navarro Quiroga

CIRUJANO — UROLOGO

Especializado en Europa
- Enfermedades y cirugía de los riñones — Próstata — Vejiga y Genitales. Consultorio Av. Arce 2316 de 15 a 18 horas.
Teléfono: 56017 — Domicilio 82942

Dr. José Sotomayor F.

UROLOGO

Especializado en Alemania, atiende enfermedades de los riñones vejiga, próstata y venéreas.
Consultas de 15 a 18 Consultorio Colon 668.
Tel. Consultorio 50608 Domicilio 41954.
MAN SPRICHT DEUTSCH

Dr. Alcídes Rodríguez Jordán

GINECOLOGO— ESPECIALISTA
Clinicas Ginecológicas de España, Alemania y Austria. Cáncer Genital: Método Citológico y Colposcópico para su diagnostico precóz. Tratamiento del matrimonio estéril. Cirugía de tumores. Parto sin dolor. Consultorio Av. Mcl. Santa Cruz 1322 Edificio Avianca Tel. 40329. [25015] Consultas de hrs. 10:30 a 12 y 15 a 19 — Ruega pedir hora—

Dr. Oscar Vargas Padilla

ORTOPEDIA Y TRAUMATOLOGIA DE NIÑOS
ESPECIALIZADO EN EL EXTERIOR
-Hospital de Pediatria—Centro Médico Nacional—MEXICO. Malformaciones congenitas musculoesqueléticas. Luxación congénita de cadera. Deformidades del pie, columna vertebral. Tratamiento y manejo de parálisis cerebral infantil. Secuelas de Poliomielitis. Pie plano. Tumores óseos. Fracturas.
Atención de horas 14 a 17. Consultorio: Edificio Petrolero 2o. piso, Av. 16 de Julio No. 1616. Teléfono 50461. Domicilio Teléfono 22354.
LLAMADAS NOCTURNAS DE URGENCIA

Clinica y Club de Diabéticos

(Atendida y dirigida por especialistas)
Martes, Jueves y Sábados de 8.30 a 12:- Tarifas especiales pacientes con escasos recursos económicos.
CENTRO MEDICO
Avenida Mariscal Santa Cruz 1322 — 5º piso Tel. 53099

Tupamaros intensifica actividad terrorista

Guerrillero muere en tiroteo

Falló atentado contra policía

MONTEVIDEO, 18 (ANSA) Un extremista muerto, dos capturados, y varios agentes policiales y otro sedicioso heridos, fue el saldo de un fallido atentado perpetrado esta mañana por integrantes del "Movimiento de Liberación Nacional" (Tupamaros), que de esa forma intensificaron la actividad terrorista concentrada en los últimos días en acciones secundarias contra locales políticos.

Según las informaciones recogidas en el lugar de al promediar la mañ conocidos balearon de primera de la G pclitana Carlos d cuando éste salía d lio ubicado en las del "Parque Rodó" tal.

Inmediatamente sujetos ascendieron robado horas antes del lugar, conjunta tros dos hombres que, en otro coche hurtado, aguardaba mediaciones.

Alertada radiopa cho, varias unidad tacadas al lugar, u agresores e inician matográfica persec curso de la cual se ron decenas de di mas cortas y met concluyó con la det tupamaros, uno de al estrellarse el ve ducían contra un nato público. Dos también resultaron leves, al ser blanc yectiles de los tup de los cuales logr mándose que uno do.

Simultáneament na que portaba u identidad a nombr ber Correa, apar frente al domicili Carlos de los Sa inició el hecho. I vestigaciones perr policía establecer ma pertenecía al rista, la cual hab zada por los dis compañeros.

Los heridos fue al hospital milit tán siendo asistid das, mientras que capturados se enc tando declaracion partamento de In teligencia.

Uso de drogas "flagelo" de la juventud chilena

Expulsan a estudiantes drogadictas

SANTIAGO DE CHILE, 18 (ANSA).— Se conoció en esta capital la noticia de la expulsión del liceo de niñas de Curicó, ciudad ubicada a 200 kilómetros al sur de Santiago, de cuatro muchachitas que eran "habituales consumidoras de mariguana y otras drogas. La expulsión fue acordada luego de largas reuniones en las que participaron profesores, padres y estudiantes del mencionado colegio provinciano. Se supo que las niñas, asistían, generalmente, a las clases totalmente drogadas. Se está estudiando la situación de otras cuatro muchachitas cuyas edades no sobrepasan los 17 años, por la misma razón.

El problema de las drogas está causando una verdadera alarma entre las autoridades del país, las que han iniciado una intensa campaña para erradicar el "flagelo" que está amenazando a la juventud chilena.

El Servicio Nacional de Salud ha ordenado el estricto control de la venta de estupefacientes y productos médicos que causen "dependencia" o productos llamados "psicotrópicos". Para ello, ha ideado la utilización de formularios de color verde, en los cuales se detallará el nombre del facultativo que prescribe el medicamento y de la farmacia que lo expende. Por su parte, las farmacias deberán mantener, en todo momento, un "registro de existencias", para que lo muestren a las autoridades.

En caso de que las farmacias o laboratorios no cumplan con estas exigencias, se les sancionará, incluso, con la clausura del establecimiento. Se ha establecido un plazo máximo de tres meses para que este sistema entre en funcionamiento en todo el país.

Por otra parte, en la sección "farmacia" del Servicio Nacional de Salud, se están recibiendo periódicamente las muestras de las drogas que requisa la policía en sus redadas habituales, para someterlas a análisis de laboratorio. Estos análisis son elaborados por dos especialistas, los que sacan conclusiones que hacen llegar a los magistrados que siguen procesos por consumo de drogas, para que sean tomados en cuenta en la investigación de los hechos. Esas conclusiones médicas, además, se hacen llegar a profesores para que expliquen a la juventud los daños que producen las droges.

Robaron lote de joyas en Italia: 120.000 dólares

TURIN, 18 (ANSA).— Joyas por un valor de 120 mil dólares fueron robadas anoche en Turín, en una joyería.

Renato Mandelli, el dueño, al denunciar el robo esta mañana, afirmó que los rateros se apoderaron de la caja fuerte de seiscientos kilos que contenía las joyas sacándola por la ventana por la que habían entrado.

Además de las joyas, la caja fuerte contenía pagarés por 21 mil dólares y 120 dólares en billetes.

La policía científica está investigando sobre el robo, que se presenta perfecto y revela la mano ligera y eficiente de profesionales de alto nivel.

Mantendrán represent en la ONU países mie de nueva federación

EL CAIRO, 18 diario "Al Ahram los tres países q ron la "Federació públicas Arabes" y Libia) mantend su representante

La nueva fed después de dos d saciones entre los Estado en Benga anunciada anoche pitales.

La decisión de representantes, af oficioso de El Ca que la federación tres Estados su c tidades políticas

Puede ser tamb diario, que Egipt nombre de Repú nida (creada en la ser con su unión más tarde quedó República Arabe

Se evitaría así entre las denomin ración de Repúbli República Arabe

AVISO PERMANENTE

a PLASTICOLOR LTDA. de Cochabamba en sus personeros señores:

JAIME GANDARILLAS BOLIVAR
LUCIO HINOJOSA MIRANDA

-Respondan por el dinero que se les entregó en La Paz en marzo de 1970.

Se Necesita

Experta Peinadora, con clientela propia.

Razón: Teléfono 20373

Dr. Nils D. Noya Tapia

MEDICO PSIQUIATRA—PSIQUIATRA INFANTIL
-U.M.S.A. Centro Médico Nacional de México D.F. — Consultorio: Mercado 1115 (Edif. Guerrero 3er. piso Of. 2 Tel. 22162). Atiende de hs. 16 a 20 — English Spoken —Casilla de Correo 1395.

Juan Perón: "Superar fuerza y habilidad del enemigo para someterlo a nuestra voluntad"

Carta a "Juventud Revolucionaria Peronista"

-MADRID, 18 (ANSA).— "Todo es cuestión de método", dice el ex—presidente Juan Domingo Perón en una carta dirigida a la "Juventud Revolucionaria Peronista" En Madrid ya se ha comentado que éste podría ser un "nuevo método" para llegar al golpe de estado. "Es preciso superar la fuerza y habilidad del enemigo para someterlo a nuestra voluntad", dice la carta de Perón.

Hasta el momento el gobierno de España no se ha pronunciado a cerca de las reuniones políticas que celebra en esta capital el ex—presidente Juan Domingo Perón con dirigentes del peronismo y dirigentes gremiales de Argentina.

Estas reuniones "no clandestinas" pero tampoco "autorizadas" se están celebrando en Madrid, ahora con la participación de Lorenzo Miguel, secretario general de la Unión Obrera Metalúrgica Argentina quien llegó esta mañana en un avión de "LAN—Chile".

Sin embargo la carta del general Perón que publica estos días el órgano oficial de la "Juventud Revolucionaria Peronista", podría ser en cualquier momento un motivo válido para que el gobierno de Madrid tomara cartas en el asunto.

En Madrid se comenta en efecto que por medio de la mencionada carta Perón ha dado una especie de ultimátum al gobierno del presidente Alejandro Lanusse: cumplir con lo que quiere el pueblo o enfrentar a largo plazo las consecuencias de una guerra civil.

Madrid por el momento asiste aparentemente impasible a los encuentros celebrados por el anciano exmandatario argentino, habiéndose limitado a reforzar la guardia policial que siempre acompaña a Pero "¿cuánto podrá durar este silencio?". La manifestación que se produjo ayer en Buenos Aires cuando partió Miguel fue ampliamente difundida hoy en esta capital por la agencia española de noticias.

Ahora son cuatro los líderes peronistas importantes que se encuentran actualmente en esta capital para entrevistarse con el expresidente Juan Domingo Perón: Jorge Daniel Paladino (dirigente peronista en Argentina), José Ruci, secretario de la CGT y Constantino Barro exministro durante el gobierno del exmandatario actualmente exiliado en España.

En los ambientes de esta capital se afirma que además de Miguel —quien todavía siente resonar en sus oídos las estrofas del himno peronista que le cantaron en el aeropuerto de Ezeiza en el momento de su partida hacia Madrid— han llegado también a esta capital otros elementos peronistas de menor relieve que estarían dispuestos a intervenir en cualquier momento en las conversaciones para llegar a un acuerdo con Perón sobre la acción futura.

Se dice además que con los líderes peronistas habrían llegado a la capital española miembros de los servicios argentinos de información.

Hasta el momento actual el gobierno de Madrid no se ha pronunciado acerca de estas reuniones "no clandestinas" pero tampoco "autorizadas" que se celebran en Madrid. Sin embargo, una carta del general Perón que publica en estos días el órgano oficial de la "juventud revolucionaria peronista", podría ser en cualquier momento un motivo válido para que el gobierno de Madrid tomara cartas en el asunto.

...YAN SOSTIENE QUE NUEVA ...FEDERACION ARABE" NO ES ...NGUN PELIGRO PARA ISRAEL

...v. 18 (ANSA).- El ...de Defensa General ...yán, (foto superior ...) declaró esta tarde ...stitución de la "Fe... ...de Repúblicas Ara... ...comporta actualmen... ...peligro para Israel ...provoca consecuen... ...tivas para las nego... ...sobre la reapertura ...l de Suez.

...se expresó favora... ...acerca de este pro... ...imando que Israel ...etirará de la ribera ...del canal después ...pto haya declarado ...estado debe eligeran... ...srael o cuando no ...ngún peligro de nue... ...lidades.

...que habló en una ...de la asociación de ...as israelíes, declaró ...que las fronteras per... ...s de Israel con Jorda... ...aso de un acuerdo ge... ...n Medio Oriente, de... ...er a lo largo del río ... Los israelíes deb... ...der vivir en cualquier parte de la zona occidental del Jordán, dijo textualmente.

El general Dayán sostuvo además que Israel debe poseer las montañas de Golán mantener su "presencia civil y militar" en la base estratégica de Sharm el Sheik, que controla el estrecho de Tirán.

El ministro de Defensa Israelí dijo, no obstante, que no considera el Canal de Suez como frontera permanente de Israel, aunque añadió que su país no tendría que retirarse de la ribera oriental antes de terminar la guerra con los países árabes.

PROHIBEN EN URUGUAY CONTACTO DE POLICIAS CON LOS PERIODISTAS

Montevideo, 18 (ANSA).- El comando de la dirección de información e inteligencia de la jefatura de policía de Montevideo ha emitido una circular "interna" dirigida a los jerarcas de los diferentes departamentos afectados a la represión de las actividades subversivas, mediante la cual comunica que les que da prohibido mantener cualquier tipo de contacto con los representantes de la prensa, ya sea oral, escrita o televisada.

La prohibición, según trascendió, no se refiere solamente a la información sobre hechos protagonizados por los grupos extremistas, sino que impide todo contacto de los policías con los periodistas.

MAO TSE TUNG APOYA A GOBIERNO DE PAKISTAN

Nueva Delhi 18(ANSA).-Mao Tse Tung envió, según parece, un mensaje de solidaridad y apoyo al presidente pakistaní, general Yahya Khan. Lo comunicó la agencia local de prensa "PTI" afirmando haber obtenido la noticia de "fuentes generalmente bien informadas".

La semana pasada fue el Premier chino quien hizo llegar un mensaje a Yahya Khan. en el documento se advertía indirectamente a India de que China Popular intervendría al lado de Pakistán Occidental si el gobierno de Nueva Delhi apoya de hecho la guerra de los secesionistas

En la paz del Señor y confortado con los auxilios de la Santa Religión Católica, ha dejado de existir, el que en vida fue señor don:

JOSE SUAREZ VILLARROEL

(BENEMERITO DE LA PATRIA)

(Q. E. P. D.)

Eduardo y René Suárez, hijos; Encarnación v. de Rivero, Mercedes v. de Reynoso (ausente), Justina v. de Iturralde, Ruperto Suárez Villarroel y Juana v. de Murillo, hermanos; los primos, sobrinos y demás familia, ruegan a sus amistades, personas piadosas y en especial a los Beneméritos de la Patria, se dignen concurrir a la traslación de los restos mortales del extinto al Cementerio General, el día de hoy lunes 19 del presente, a horas 16 (4 p.m.). El cortejo fúnebre partirá de la Av. Iturraldo No. 1208. Será favor que comprometerá la gratitud de la familia doliente.— El duelo se recibe por tarjeta.

CASA "GUZMAN" Figueroa (final). Telf. 24014 y 56207.

Círculo de Periodistas Deportivos de Bolivia

ASAMBLEA GENERAL ORDINARIA

El Directorio del CPDB cita a todos sus miembros afiliados a la institución a la ASAMBLEA GENERAL ORDINARIA a realizarse el día viernes 23 de abril a horas 20.00, en la sede social propia de la Av. Mariscal Santa Cruz No. 1285, (7o. piso del Edificio Bolívar), sujeta al siguiente orden del día:

1.— Informe del Presidente
2.— Informe de Tesorería y lectura del balance 69/71
3.— Designación de la comisión revisora contable
4.— Elección del nuevo directorio.
5.— Fijación de la fecha de posesión

La Paz, abril de 1971.

EL DIRECTORIO

SINTESIS

CONSEJOS DE DOROTHY DIX

LAS PAYASADAS DEL ESPOSO

He recibido la siguiente carta: "Quizás usted haya oído historias sobre el individuo que se pone pantallas de lámparas en la cabeza en las fiestas y se prueba todos los abrigos o hace juegos malabares con la cristalería de la anfitriona. Bien, ese es mi esposo. Algunas veces no puedo creer mis propios ojos cuando lo veo haciendo payasadas tan exageradas. Sencillamente no puede soportar el estar con otras personas y no ser el centro de atención. Algunas de mis amigas me han preguntado, de modo que yo le pregunto a usted: ¿Estará medio loco?".

Usted no me ha contado suficiente sobre el comportamiento de su esposo fuera de las fiestas para darme una idea clara de su personalidad. El puede payasear en público por un número de razones.

La noción de su esposo sobre lo que lo hace valioso socialmente está arraigada en su pasado. Posiblemente su madre y su padre lo criaron dejándolo hacer cualquier cosa, para ser querido y aprobado por todos los que lo conocieron. Según la manera de pensar de su esposo, puede ser una tragedia si él no le gusta a la gente.

De modo que, ¿cómo hace para gustarles? El parece que cree que tiene que entretener. Si no es un conversador simpático o ur actor de talento, las payasadas pueden que sean todo lo que tiene que ofrecer.

Cualquier niño que crece creyendo que tiene que ser querido y admirado por todo el mundo está condenado prácticamente a una neurosis.

Un sicólogo dice que tales personas que pasan la mayor parte de sus vidas tratando lo imposible, de ser lo suficientemente buenos o lo suficientemente graciosos para ganarse el corazón de todo el mundo. Esto es ilusorio. Están propensos a fracasar. Y cada vez que encuentran desaprobación se sienten inadecuados, frustrados y eventualmente hostiles hacia aquellos que lo rechazan.

PRIMER ANIVERSARIO

María Claudia Silva A. Cumple su primer aniversario y sus padres ofrecieron un té a sus relaciones.

ANIVERSARIO MATRIMONIAL

Los esposos Arturo Rocabado y Rosa García de Rocabado celebraron el sábado pasado su 40 aniversario matrimonial. Con este motivo, sus hijos les ofrecieron un agasajo especial. La fiesta, motivo del acontecimiento, alcanzó marcado entusiasmo.

PULOVERES GIGANTES PARA SHORTS MINUSCULOS

ROMA, (Esepecial de Paola Berti).— El imperativo categórico de los creadores de moda de estos momentos es encontrar nuevas soluciones en materia de prendas de vestir. Tanto en invierno como el verano, los shorts se imponen firme y seguramente. Se trata de pantaloncitos minúsculos que introducen una variante en el sector de las faldas largas y cortas.

El short será la prenda privilegiada del guardarropa en los meses próximos. Por tal motivo, necesita una serie de casacas y pulóveres adaptables a sus medidas reducidas. Entre las prendas ideales para lucir con un par de shorts se destacan los pulóveres largos, casi gigantescos, que llegan a cubrir casi totalmente a los pantaloncitos. La nueva moda se esfuerza por hallar soluciones capaces de justificar una renovación del estilo, en un momento en que prácticamente todo lo que se podía inventar ya ha sido inventado.

El pulóver largo de jersey de seda o algodón, en algunos casos confeccionado en tejido de punto de lana, es la prenda indispensable en estos casos.

Se dice que los pantalones cortos se adaptarán también a la moda de ciudad, a la indumentaria más normal y clásica de la mujer dueña de una figura juvenil y esbelta, sin olvidar el requisito de un par de piernas realmente hermosas.

La nueva moda —es decir la moda de los pantalones cortos— impone a la mujer ser lo más joven posible, cuidar mucho sus piernas, saber elegir medias coordinadas con el pulóver o los pantaloncitos y botas altas hasta la rodilla.

Un estilo difícil que presenta sin embargo aspectos divertidos, porque las mujeres gustan vestirse en forma extravagante aunque no tengan ya veinte años.

El corto reaparece en el escenario de la moda, a pesar de que en los últimos meses se aseguraba su muerte definitiva.

En el verano próximo se ofrecerán diversas soluciones, la más importante de las cuales será sin duda alguna la representada por los pantaloncitos cortos, capaces de ser lucidos de la mañana a la noche.

Entre las nuevas propuestas aparece el meluco-short laminado o en terciopelo estampado y también el short de terciopelo negro, a lucir con un pulóver "pop". En lo referente al estilo deportivo, el pantalón corto más difundido estará confeccionado en gamuza. Para las jóvenes se sugiere el modelo tejido al crochet en muchos colores, ideal para acompañar a un leco bordado.

CONSEJOS UTILES

¿COMO ANDAN LAS LUCES DEL CARRO?

-Averigüeló de cuando en cuando del modo siguiente: por la noche cuando vaya de frente hacia un almacén o edificio cuyas vitrinas o puertas de vidrio reflejen las luces de su carro, aprovéchese y verifique si trabajan bien los faros con las diversas intensidades de luz.

SWEATERS AMARILLENTOS

Si su sweater blanco de lana ha perdido su pristina blancura, tornándose de un color amarillento no tendrá otro remedio que teñirlo con un buen tinte "para uso". Generalmente los tonos quesa o melocotón dan mal resultado cuando las citadas prendas se han puesto amar

Una recomendación que no más, sea parca con el col vale que tenga que volver ñir y no que se exceda, pue podrá quitar el exceso Otra cosa: JAMAS use a liente, ni trate tampoco la prenda.

"MIDI" Y "MAXI" TAMBIEN PARA LA FUTURA MAMA

ROMA, (Especial de Paola Berti).— La futura mamá debe vestirse siempre en el modo más elegante. Entre otras cosas debe hacerlo para sentirse menos cohibida o molesta, para lucir hermosa y para ser de algún modo más hermosa y hechicera que nunca. Existe pues una verdadera moda para la futura mamá, moda que sigue bastante de cerca los dictados recientes del estilo actual, aunque, naturalmente, teniendo en cuenta las especiales exigencias que tiene esta ropa un poco difícil de confeccionar y sobre todo de llevar.

Los vestidos para la futura mamá están hoy en la línea "midi" y "maxi". Los que se usan de día respetan las líneas deportivas del "chemisier" y del conjunto con pantalón y saco, pantalón con blusa o con chaleco. Los modelos para la noche elegante siguen un estilo más sofisticado y romántico, muy a los "años 30'. Son modelos tipo combinación o enagua, pero no descuidan el corte especial de la falda y los detalles de gusto exquisito.

La moda de la futura mamá es una moda difícil porque, si bien debe seguir las líneas generales también debe tener en cuenta las exigencias propias de un talle que pierda su esbeltez y toma una forma provisoriamente abultada, algo que puede comprometer el éxito estético, la elegancia. La dificultad, sin embargo, no impide a la mujer que va a ser madre, seguir vistiéndose bien o quizá mejor que nunca. Lo que tiene que lograr es la sabiduría de escoger lo mejor y lo más cómodo al mismo tiempo.

Para la noche se sugieren vestidos suaves, largos, alegres en lo que concierne al género, con terminaciones y aplicaciones blancas si es posible, puesto que dan luz al rostro y vuelven la expresión más femenina y gentil. Importa ser refinados y cuidadosos en la elección de todo: el género, la confección, el más mínimo detalle.

Ministerio de Planificación Coordinación

DIRECCION DE PROGRAMACION DE ASISTENCIA TECNICA Y BECAS

Becas del Gobierno de Italia

La Escuela Superior "Enrico Mattei" ofrece serie de cursos de Post-grado en los campos:

— Tecnológico-Económico (con preferencia genieria y Química)
— Económico-industrial
— Administración de Empresas

El año académico tiene una duración de meses, del 1o. de noviembre al 30 de junio. D de septiembre al 30 de octubre se dictará un c intensivo de idioma italiano.

El Gobierno de Italia, concede becas que c prende:

a) Pasajes de ida y vuelta
b) 10 mensualidades de 110.000 liras
c) Pago de seguro contra enfermedades y a dentes.

Las solicitudes deberán ser entregadas a la bajada de Italia hasta el 28 de abril de 1971, teniendo los siguientes documentos:

a) Presentación del candidato por el organi en el cual cumple labores
b) Título profesional
c) Certificado de nacimiento
d) Certificado médico
e) Indicaciones del curso que desea seguir

El Ministerio de Planificación, conjuntame con la Embajada de Italia, realizará la selecci de los candidatos oficiales.

La Paz, abril de 1971.

TECHNOS LA UNICA MARCA CAPAZ DE DURAR 20 AÑOS

Garantía escrita otorgada por el distribuidor exclusivo en Bolivia — Talleres de reparación gratuitos a disposición del cliente. Ventas: Relojería Cochabamba, Figueroa esq. Av. América 608 — Relojería Venecia Evaristo Valle 245 y en todas las relojerías de la Av América.

Su cine para hoy

...E 6 DE AGOSTO

Matinée, tanda y noche.

...timo día, en tecnicolor A-...SADO EN FALSO. (M. ...años). Con George Ken-...dy y Anne Jackson. Actua...ones mundiales No. 14. Pre... matinée 3.60 y 4.10. ...da y noche 4.80 y 5.30.

...E UNIVERSO

...tinée, tanda y noche ...E MIS PISTOLAS, en tec...lor, con Mario Moreno ...antinflas). (T.P.). Precios ...inée 3.60 y 4.10. Tanda ...oche 4.80 y 5.30.

...UE CAMPERO

...tinée, tanda y noche EL ...ERE DE KIEV, a colo-... Alen Bates. Precios ... 4.10 y 3.10. Tanda ...e 5.30 y 3.80.

...E 16 DE JULIO

...tinée, tanda y noche

...ER MICHAEL J. ...KED POLLARD

"VIAJE HACIA LA LIBERTAD"

HANNIBAL BROOKS

...Precios matinée 3.60 ...Tanda y noche 4.80 ...30.

CINE SCALA

Matinée, tanda y noche VIDA, AMOR Y MUERTE (M. 21 años). Noticioso EL MUNDO AL INSTANTE. Precios matinée 3.60 y 4.10. Tanda y noche 4.80 y 5.30.

CINE TESLA

Matinée, tanda y noche, en tecnicolor POZO No. 3 BOTIN OCULTO, con James Coburn. (M. 16 años). Precios matinée 4.10 y 3.60. Tanda y noche 5.30 y 4.80.

CINE LA PAZ

Matinée, tanda y noche LA ULTIMA CARTA. (M. de 16 años). Noticioso EL MUNDO AL INSTANTE. Precios matinée 3.10. Tanda y noche 3.80.

CINE PARIS

Matinée presenta PERDIDO EN EL DESIERTO, en tecnicolor, con Dirkie Haves. (T.P.). Tanda y noche REFLEJOS EN TUS OJOS DORADOS, en tecnicolor, con Elizabeth Taylor y Marlon Brando. Prohibida para menores de 21 años. Precios matinée 3.10. Tanda y noche 3.20.

CINE PRINCESA

Matinée y tanda en tecnicolor BARRABAS, con Anthony Quinn. (M. 14 años). Noche doble en tecnicolor CUATRO ESPOSAS SE DIVIERTEN y LOS SALVAJES. Precios matinée 3.60. 3.10. 2.60 y 2.10. Tanda y noche 4.30. 3.80. 3.30 y 2.80.

CINE MIRAFLORES

Matinée, tanda y noche dobles VIVA LA VIDA y JINETES DEL VIENTO, con Palito Ortega. Precios matinée 2.60. Tanda y noche 3.20.

CINE TRIANON

Desde las 14 horas funciones continuadas programa triple AMBICION SANGRIENTA, ARRIBA LAS MANOS TEXANO y EL MATRIMONIO ES COMO EL DEMONIO.

CINE ABAROA

Matinée, tanda y noche dobles SED DE CRIMEN (16 años) y CARGAMENTO DE LA MUERTE (T.P.). Precios matinée 2.60 y 1.60. Tanda y noche 2.70 y 1.60.

CINE AVENIDA

Matinée doble FURIA SIN FRENO y LA ESPIA QUE CAYO DEL CIELO, con Raquel Welch. Tanda. Ultimas funciones LA ESPIA QUE CAYO DEL CIELO, con Raquel Welch y Tonny Franciosa. Noche doble FURIA SIN FRENO, con Glen Ford, Inger Stevens y LA ESPIA QUE CAYO DEL CIELO, con Raquel Welch. Precios matinée 2.60 y 2.10. Tanda y noche 3.20 y 2.20.

CINE BOLIVAR

Matinée, tanda y noche. Ultimas funciones EL SEÑOR DOCTOR, con Mario Moreno (Cantinflas). Precios matinée 2.60 y 2.10. Tanda y noche 3.20 y 2.20.

CINE EBRO

Matinée, tanda y noche dobles CODIGO: MATAR AGENTE GORDON y EL PLACER DE MATAR, con Craig Hill y Fernando Sancho. (T.P.). Precios matinée 2.60 y 1.60. Tanda y noche 3.20 y 1.60.

CINE MEXICO

Matinée, tanda y noche dobles DUELO EN EL DORADO, en colores, con Luis Aguilar y Lola Beltrán y en segunda parte EL AMOR DE MARIA ISABEL. Continuación de MARIA ISABEL, en colores. (T.P.). Precios M-T-N. 3.— y 2.—

CINE ROXY

Matinée, tanda y noche dobles DIAS DE IRA y SIETE VECES SIETE, con Ringo Wood. Precios matinée 2.60. Tanda y noche 3.20.

CINE VARIEDADES

Matinée doble con CRISTO 70 y COMO 2 GOTAS DE AGUA. Tanda y noche dobles con CRISTO 70 y COMO 2 GOTAS DE AGUA. Precios matinée 2.60 y 1.60. Tanda y noche 2.70 y 1.60.

CINE MURILLO

Matinée, tanda y noche CINTURON DE CASTIDAD, a colores, con Tony Curtis, y BAJO EL PLANETA DE LOS SIMIOS, a coloEres. Precios matinée 3.10 y 2.10. Tanda y noche 3.20 y 2.10.

CINE BUSCH

Matinée y tanda, dobles EL PELIGRO TIENE DOS CARAS y DIGAN LO QUE DIGAN, a colores, con Raphael. Noche doble, (S.M.) NACE UNA MUJER y DIGAN LO QUE DIGAN. Precios matinée 2.60 y 1.60. Tanda y noche 2.70 y 1.70.

CINE LUX

Matinée doble NO ESPERES D'JANGO DISPARA y LOCO POR LA MOTO. Tanda y noche dobles 36 HORAS EN EL INFIERNO y LOCO POR LA MOTO. Precios matinée 2.10 y 1.60. Tanda y noche 2.60 y 1.60.

CINE ESMERALDA

Matinée, tanda y noche dobles LOS VERDUGOS DEBEN MORIR y RINGO PERDONA YO NO, con Anthony Steffen, en tecnicolor. Precios matinée 2.60. Tanda y noche 2.70.

CINE COLON

Matinée doble LA COSTA DE LOS ESQUELETOS y OPERACION CARAMBOLA Tanda y noche dobles EL GIGOLO y ESCLAVA DEL DESEO. M-T-N. 2.50 y 1.50.

CINE IMPERIO

Matinée, tanda dobles (T.P.) SANTOS EN EL TESORO DE DRACULA y CABALLOS DE ACERO. Noche doble (S.M.) SANTOS EN EL TESORO DE DRACULA y VILLA CARIÑO ESTA QUE ARDE. Precios M-T-N. 2.20 y 1.70.

CINE AMERICA

Matinée, tanda y noche dobles SANTO BLUE DEMON EN LA ATLANTIDA y PATRULLA DE VALIENTES.

A NUESTROS CLIENTES

.Comunicamos a todos nuestros clientes anunciadores, que las notas de prensa para nuestra sección PULSO COMERCIAL que sale todos los jueves, son gratuitas y deberán ser dirigidas a nombre del Jefe de Publicidad

LA REACCION DE UN PUEBLO DEL SUR DE LOS EE.UU. CUANDO LA LEY Y EL ORDEN ESTAN EN MANOS DE UN NEGRO...!

Cuando explota la furia

...tick...tick...tick...

MAYORES 18 AÑOS

Metrocolor

Jim Brown • George Kennedy • Fredric March

MAÑANA | Cine 6 de AGOSTO

¡Un drama que arrebata por su tema candente, explosivo y palpitante!

Mañana VIBRANTE PRIMICIA CINE TESLA

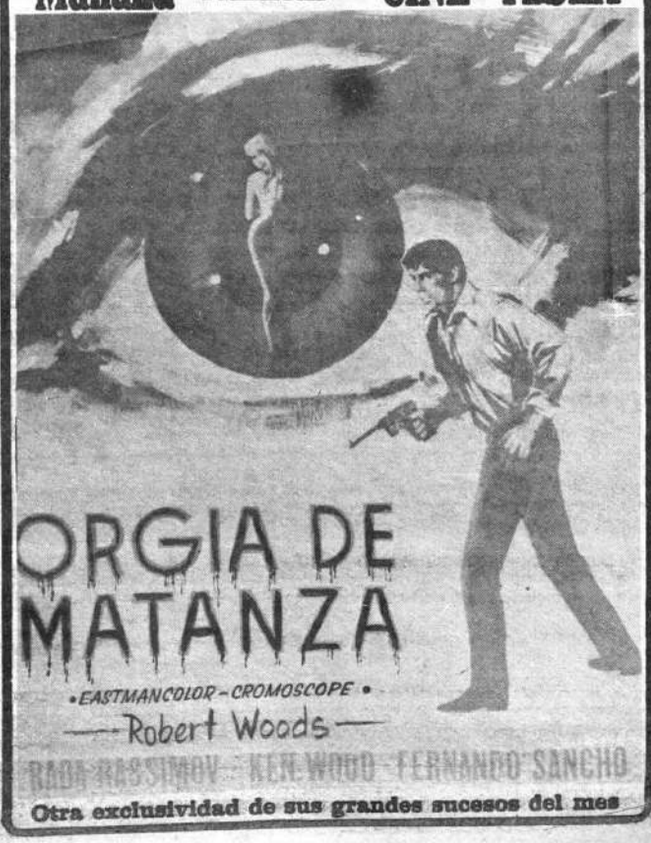

ORGIA DE MATANZA

• EASTMANCOLOR - CROMOSCOPE •

— Robert Woods —

RADA RASSIMOV - KEN WOOD - FERNANDO SANCHO

Otra exclusividad de sus grandes sucesos del mes

STRAVINSKY: UN TITAN DE LA ARMONIA

Nacido en San Petersburgo (Leningrado) en 1882, instalado en Suiza desde 1914, nacionalizado francés en 1934, asilado en Estados Unidos desde 1940 y nacionalizado norteamericano en 1945, Igor Stravinsky nunca dejo de ser profundamente ruso, un "mujik que sabe demasiado", como gustaba decir.

La influencia del folklore ruso informa en temática y espíritu la primera etapa de su obra, la que le haría mundialmente famoso: "El Pájaro de Fuego" (1910), "Petruchka" (1911), "La Consagración a la Primavera" (1913) y "Las Bodas" (1917). Aún así, la inspiración nacionalista quedaba sometida a la audaz escritura, compleja, politónica, con insólito recurso a síncopas proferidas por la masa orquestal.

Un París que presumía de capital mundial del arte acogió la técnica innovadora y la fuerza salvaje de "LaConsagración de la Primavera" con un escándalo de gritos, injurias y silbidos, que sólo Maurice Ravel y un puñado de "valientes" osaron contrarrestar con "bravos" y a bastonazos.

Buena parte del público abandonó la sala. Stravinsky cayó enfermo, en parte por el fracaso, y tardó meses en recuperarse.

Con el comienzo de la primera guerra mundial, el músico buscó refugio en Suiza y se adentró en un período "neoclásico" e "italianizante" de música principalmente orquestal: "Pulcinella" (1919) "Sinfonía para instrumentos de viento" (1920), "Concierto para piano y orquesta" (1924), "Edipo Rey" (1926) y "Capricho para piano y orquesta" (1929).

En toda esta fase de su obra, las experiencias armónicas prosiguen, pero sutilizadas y serenas, sometidas a líneas rigurosas y claras. Stravinsky abraza, provisionalmente, la escritura lineal pronugnada por su contemporáneo Hindemith. Sólo que la textura del sonido es infinitamente rica, resultado de una tenaz "alquimia".

Con el estreno de "La Sinfonía de Salmos" renace el feroz esclavo de "La Consagración" un violento que, de modo nada sorpresivo, se ha descubierto místico. La tensión del primer tiempo, el crescendo de las voces y el rígido atenimiento al andante orquestal, crean una atmósfera tan insostenible mente plena como la que irritó al París de 1913.

Pero las siguientes obras, preferentemente orquestales, sofocan ese aliento y lo moldean en perfecciones formales. La pulsación agresiva reaparece en ocasiones como "Concierto para dos pianos" de 1935, "Danzas Concertantes", del 43 y "Sinfonía en tres movimientos" del 45, pero el esfuerzo depurativo, las sólidas líneas arquitectónicas presiden el trabajo del compositor.

La severidad se acentúa en la "Misa" de 1953. El ardor místico de "Los Salmos" se convierte en implacable ascética. Una reducida y original formación de cámara entrelaza sus voces hasta reducirlas a simulacro de órgano arcaico.

A partir de la "Misa", Stravinsky, reticente hasta entonces ante las experiencias dodecafónicas de Arnold Schomberg y su discípulo Alban Berg, adopta de modo inesperado la técnica serial: se suceden obras como "Septuor" (1953), "Canticum Sacrum" (1956), el ballet "Agon" (1957) y la cantata "Abraham e Isaac" (1964), destinada al pueblo de Israel.

Para entonces, en 1962, el compositor había vuelto a pisar su tierra natal y dirigido sus propias obras en el Moscú de Nikita Kruschev.

Sus últimos años significaron la entrada en su obra, que muchos daban por "clausurada" con la "claudicación" serialista, de referencias a la actualidad: ade

más de Israel, el presidente Kennedy, a quien dedicó una "gía" en 1967, y el escritor Huxley ("Variaciones a riam").

Lugar aparte en su obra pan dos divertimentos cos: "Scherzo Ruso" para orquesta de Paul Whiteman "Concierto de Ebano" para de Woody Herman.

Más allá de la influencia carácter de su obra, a por críticos y compositores largo de una profunda fía, Stravinsky personalidad te el melómano medio musical de nuestro siglo gual que Picasso pos sentar el genio pictórico

LU

EXPOSICION DE PINTURA EN LA UNION PANAMERICANA

WASHINGTON, (ANSA). - Una exposición de obras del pasado y del presente de diversos países latinoamericanos se ha efectuado en esta capital, como parte de la conmemoración de la Semana Panamericana.

Tales celebraciones conmemoran el octogésimo primer aniversario de la fundación del sistema interamericano, que dio base a la posterior creación de la actual Organización de Estados Americanos.

Distinguidos ciudadanos de Argentina, Perú, Colombia, Cuba, Venezuela y Costa Rica han contribuído con valiosas piezas de la cultura precolombina de sus respectivos países para exhibirlas en una colección conjunta.

La muestra, que duró una semana, se celebró en uno de los principales salones del edificio de la Unión Panamericana.

Por otra parte, en la galería de Arte del Fondo Monetario Internacional se exponen obras de dos pintores sudamericanos. Estos son Vicente Carneiro de Brasil y J. Esteban de Chile.

El artista brasileño emplea en sus obras aceite, ácidos y pinturas y en una expresión informal combina los elementos figurativos y los abstractos.

Por su parte, las obras de J. Esteban son sorprendentes y figurativas. Sobre superficies lustrosas emplea brillantes colores y diagrama geométricos dibujos.

J. Esteban nació en Santiago de Chile en 1929. Estudió decoración interior en la Universidad de Chile.

En 1963 se adjudicó el primer premio de pintura en una exposición de arte técnico, en Santiago de Chile y en 1969 obtuvo el primer premio en artesanía que se realizó en Nueva York.

Esta exposición se prolongará hasta el once de mayo próximo.

¿Es usted amante de las antigüedades? ..Le gusta coleccionar objetos artísticos de anticuario, como santos —o no santos— en madera o en cualquier otro material? Si no eran tales sus aficiones, creemos que se le despertarán ahora, al ver tan lindos cuadros y tan lido "cuadro"...

MISCELANEA

LA NORMAL SUPERIOR SIMON BOLIVAR ció el miércoles 14 en el Teatro de la Escuela cital Folklórico Poético, con poesía clásica y "poesía de protesta".

*****

JENARO IBAÑEZ expuso con mucho éxito Salón Municipal de Exposiciones una serie bados. El consagrado artista, de larga tray viene recibiendo a través de toda su carrera sos comentarios, como el que le tributara un famoso escritor Ramón Gómez de la Serna.

*****

OTTMAR BEIHSWINGERT expone desde abril trabajos de Arte Repujado en el Salón cipal, con los auspicios del Centro Cultural Brasil. El artista visitante ha obtenido muchas ciones desde 1965 en que expone sus obras tintos países sudamericanos.

*****

NO ME PREGUNTES SI AMO. Este es de un libro premiado por la Editorial "Ownes" va York. El autor es un joven israelí. Amós 23 años, hijo del alcalde de Jerusalén. La 300 páginas tiene un carácter autobiográfico el amor surgido entre un joven israelí y tu tista no judía. El joven y ya laureado escri puso su libro en inglés y en el breve lapso semanas.

*****

EL INSTITUTO CULTURAL BOLIVIANO TICO exhibió el jueves 15 documentales cin gráficos sobre la "Vida de Lenin" y "Folklore en el Aula "A" de la Facultad de Sociología ficio "Ibeas"). La velada formó parte de la actuaciones regulares quincenales que tiene tituto.

*****

"LA CHASCAÑAWI" EN EL CLUB DEL LIB

La última reunión de la institución nombrada en el tuvo por tema la novela del malogrado novelista el com relato de la cual estuvo a cargo de la señora Elvira de R apreciación crítica lo mismo que la selección de capítu motivo del habitual cambio de ideas entre los circunstan cidiendo en señalar que se trata de una de las obras m cadas de la novelística nacional. Se hizo notar que si trata de un retrato costumbrista de una época superada le quita al libro de Medinaceli, los méritos de su impec tura literaria, desde luego, y las acertadas apuntaciones logía social.

En efecto, la "amante chola" fue un momento de la v vinciana, la de la vida simple, fácil y amodorrada, de victima más de uno y cuya repetición permitió inventar dificativo de "cancholamiento". Muchos apellidos de alc mismo que finos talentos y sensibilidades masculinas, fue vueltos en los donairosos revuelos de la pollera.

"La Chascañawi", nombre nativo de la amante que Medinaceli, es el prototipo del caso, lo que le da al au texto para un cuadro de costumbres lugareñas como no s visto en otras novelas. Veracidad sin pecar de ordinarie tez sin caer en el barroquismo literario, colorido sin los ex de la demasía son otras tantas virtudes de la novela. P está en su cuarta edición.

Es lo que supo exponer la relatora que ocupó la tribu la reciente sesión mensual del Club Mixto del Libro con dad que le conquistó aplausos del cónclave.

"CHICO" NOVARRO: VINO... ACTUO... Y SE FUE DEJANDO GRATA IMPRESION

RATIFICO UNA SIMPATIA A TODA PRUEBA

..." Novarro es una indivi- ... muy especial en el mundo ... ción latino americana. Di- ... pretender encasillarlo en ... determinado. Su canción ... todo, un mensaje de ritmo ... debidamente concebido. ... ación en La Paz sirvió pa- ... la fama que le precedía ... quienes ayer tuvieron la o- ... de verlo a través de la ... de plata tuvieron la oca- ... aquilatar las virtudes de ... "Showman" argentino ... demostró sobradamen ... aunque el espacio del ... dominical de Canal 7 no ... comunicarse en forma

...rro es, esencialmente, un hombre que trasunta ... por los cuatro costados. Ayer en Canal 7, répitió ... que le precedía.

... con el público respecto ... desconocidas de su perso... De ahí que consideramos ... entregar el siguiente re... que no pretende otra cosa ... la otra cara del amone... "Chico" Novarro que al ... ser "showman" bien lo- ... ante todo, sensibilidad, ... y mucha...mucha senci-

... sigue es el diálogo sosteni... entre él y dos reporteros de

...: ¿Cómo te sientes en La

...o, yo sentí una gran ale- ... sinceramente, por varios mo- ... primer lugar Bolivia es el ... en América Latina que ... a conocer. Hace mucho ... que tenía ganas de venir a ... sobretodo por que acá en ... tengo muchos amigos de ... Me interesa mucho la par... la parte autóctona de ... su origen su naturaleza, to- ... me apasiona.

... nos puedes decir de tu ar... comenzaste?

...o, yo estudiaba en la épo... juventud, luego estudié músi- ... profesional durante varios años ... arreglador y compaginador músical en sellos y grabadoras argentinas. Después me dediqué delleno a la partecomposición, primero y después me ofrecieron trabajar en TV y, bueno: hace alrededor de diez años que trabajo ininterrumpidamente en televisión.

N.- ¿Qué representa la música en tu vida?

R.- Toda mi vida es en función de la música: es un balance de variantes rítmicas y musicales y también de rima, que se utilizan en toda nuestra vida. Cuando uno está enojado grita; cuando uno anda bien se ríe entonces estamos bien, estamos mal, creo que la música es piano fuerte, grave, agudo. Yo vivo en función de la música. Te diría si en este momento escucho una melodía no prestaría atención a lo que hablamos porque constantemente estoy pensando en la música. He compuesto música de películas que es lo que realmente me apasiona; componer música de película es como entrar dentro del propio argumento.

P.- ¿En qué te inspiras para componer tus canciones?

R.- Mis canciones no tienen vivencias personales aunque en algunas canciones incluyo cosas que me han pasado en la vida sin querer. Ocurre que algunas veces, una frase o un título tiene algo que ver con algo que me pasó.

P.- ¿Te consideras realizado en tu carrera artística?

R.- No, de ninguna manera. Estar realizado significa haber terminado una carrera y sentarse en un jardín a ver las flores o una cosa así. A mí me faltan muchísimas cosas por realizar.

P.— ¿Por ejemplo?

R.— Bueno, en el campo artístico hay un género en el que no incursioné y es la comedia musical. En mi país este género está sufriendo la etapa de la primera época del tango. Es decir, la gente que trabaja en comedia musical es la misma de hace muchísimos años. Yo tengo compuesta una comedia musical con Marty Cossens, pero cuesta mucho dinero y por eso los empresarios no la aceptan, prefieren la comedia americana y la francesa y hacerla en la Argentina. Pero ya sea como comediante o como cantante me gustaría abarcar este género.

P.— ¿Has entrado al campo cinematográfico y cómo te sientes en él?

R.— Sí, he ingresado, pero me siento un poquito trasplantado. Mi género fue siempre el de televisión. En cine hice con el Director Fernando Ayala "Hotel Alojamiento", "Cuando los hombres hablan de las mujeres" y la música de alguna que otra película de Ayala. Salvo con él no existen otros directores con los que yo me pueda encontrar a gusto. Tendría que trabajar ininterrumpidamente en cine, pero me gusta más la televisión.

P.— ¿Cuál es tu meta y qué ideal persigues?

R.— Ser feliz, cantar, componer, mantenerme en contacto con mi público sin figuraciones, seguir teniendo el mismo calor y afecto que yo siento a través de la gente, por la calle y por todos los lados y tratar de hacerlo mío lo mejor posible y tratar de hacer el bien que en mi modesta medida se pueda hacer.

P.— ¿Cómo podrías definirte como persona?

R.— Me puedo definir como inseguro, enfermizo, rígido al máximo, no solamente conmigo sino con los demás, sensiblemente apasionado, es decir una de las cosas que me gusta es el amor y creo fervientemente en él. Pero aún en muchos aspectos inmaduro. Creo también en la amistad, pero en la verdadera, no de los muchos amigos sino de los pocos verdaderos.

P.— ¿Cómo anda la televisión argentina?

R.— Está pasando una etapa muy crítica. El público ha perdido su confianza. Está en manos de ejecutivos incompetentes, pero también influye mucho el factor económico. Ahora la mayoría de los programas son de colaboración y con mucho sensacionalismo y exhibicionismo. El periodismo está mal y bien interpretado, pero mayormente se presenta descarnado y crudo.

P.— ¿Y de la televisión boliviana, qué nos puedes decir?

R.— No conozco mucho, pero puedo decir que es muy emprendedora y capaz.

P.— ¿Puedes contarnos algunas de tus anécdotas?

R.— Cómo no. Recuerdo cuando asistí al primer festival de onda nueva organizada por el gobierno venezolano allí en Caracas, donde estuvieron Franck Pourcel, Manzanero y otros, en la segunda noche pasé a las finales y en la última noche logré el tercer puesto. Esto me satisfizo porque fue transmitida en Europa y luego que en mi país no sabían de mi participación.

P.— ¿Cuáles son tus mayores éxitos musicales?

R.— Creo que "El Camaleón" "El Orangután". En melodías: "Besos de papel", "El muro" y "Amor de temporada" que es el que pegó más.

P.— ¿Deseas decir algo al público boliviano?

R.— Que lamento estar tan poco tiempo aquí. Me gustaría ofrecerles todo lo que realmente quisiera. Otra vez será.

Cantando "Chico" Novarro demostró ser un artista muy seguro de sí mismo. Sus canciones "en vivo" hablaron solas de la calidad antes conocida sólo en discos.

Frente a una nutrida concurrencia "Chico" Novarro condujo su espacio con sobrada solvencia. Su visita puede ser capitalizada en beneficio de los shows televisivos bolivianos en lo que respecta a conducción.

-ALVAREZ.— Ahora en Ferroviario. El mediocampista trata de reencontrar su forma. No es el mismo que vimos en Bolívar y Universitario, debe trabajar para lograr el estado ideal.

Sudamericano de volibol:

BOLIVIA PERDIO ANTE ARGENTINA

-Montevideo, 18 (ANSA). La selección, de volibol femenino de Argentina logró hoy con apuros su segunda victoria consecutiva por el Noveno Torneo Sudamericano de este deporte, derrotando en gran reacción al sexteto de BOLIVIA que se constituyó en una grata revelación por su buen juego de conjunto, forzando a las rioplatenses a la disputa de cinco sets, tres de los cuales se adjudicaron las argentinas.

El encuentro (el más largo hasta el momento del campeonato, con una hora 49 minutos de duración), tuvo un trámite intenso y emotivo.

Finalmente prevaleció la mejor técnica de las jugadoras argentinas, ante un conjunto empeñoso y que superó notoriamente con relación a su debut ante Uruguay, en el cual Gilda Navarro cumplió descollante labor particularmente en el armado Ana M. Barbieri, fue la mejor figura del equipo ganador.

Argentina formó con: Ana Espinetto, Silvia Musante María López, Silvia Balbi, Estela de Giorgio, Eva Barcio, Ana M. Barbieri, Beatriz Moreno, Cristina Zarabozo, María Raimundi y Alicia Ritaco.

BOLIVIA con: Rosario Barrenechea, Gilda Navarro, Martha Gandarillas, Sonia Grajeda, Gloria Pinto, Silvia Peñaloza y Ana M. Gandarillas.

Primer Arbitro: Alberto Sánchez (Uruguay), Segundo Arbitro: Julio C. García (Uruguay).

GANO CHILE

-Montevideo, 18 (ANSA). Una fácil victoria obtuvo esta noche la selección masculina de voleibol de Chile frente a la de Colombia por tres a cero, en encuentro correspondiente al sudamericano de este deporte, cuya nove... ción tiene por escenario ... lacio Peñarol de esta...

El elenco chileno ... tuvo su segundo triu... certamen, aun cuando ... tión no estuvo a la ... la brindada en el de... Perú, fue igualmente ... za muy superior téc... sicamente a los colom... que siguen sin conoc... toria.

En el segundo set, ... tante la reconocida ... cia internacional que ... judica, el sexteto chil... con cierto descont... en algunas vacila... que fue aprovecha... rivales para ace... las cifras.

"DEPOSITO LEGAL L. P. 113-1969"

-ETCHEVEST.— El buen marcador debutó el ... do fin de semana en Litoral. Puede ser un impo... valor en la conformación defensiva del elenco tri...

NO SERAN POSTERGADOS LOS JUEGOS OLIMPICOS

ASEGURAN LOS ORGANIZADORES

Cali (Colombia).-18 (ANSA). Las medidas adoptadas por las autoridades de los Sextos Juegos Deportivos Panamericanos a celebrarse en esta ciudad del occidente a partir del próximo 31 de julio tienden a reforzar la creencia de que el certamen hemisférico no será aplazado y que se realizará aunque queden varias obras inconclusas.

El delegado de la organización deportiva panamericana Alfonso Roldán se halla en Cali ultimando los preparativos para fijar el itinerario que seguirá la llama olímpica de los Juegos Panamericanos entre Ciudad de México y Cali. La llama olímpica será encendida en el Cerro de la Estrella a 15 kilómetros de la capital azteca para proseguir después por la plaza de la carrera de relevos a través de Guatemala, El Salvador, Honduras, Nicaragua, Costa Rica y Panamá. De esta última nación la llama olímpica seguirá a Santa Marta, Colombia, donde será recibida por el presidente Pastrana. Ya en territorio colombiano la llama olímpica recorrerá 2.117 kilómetros y 706 atletas se turnarán en su conducción a través de las carreteras colombianas.

TERMINO VISITA YANQUI A CHINA

Tokio, 18 (ANSA). Hoy terminó la histórica visita a China Popular de quince jugadores de ping pong, norteamericanos.

Los "diplomáticos del ping pong" llegaron hoy a Tokio todavía confudidos por la calurosa acogida que les fue dispensada en Pekín, Shangai y Cantón.

Mañana partirán hacia los Estados Unidos. Tres periodistas norteamericanos que acompañaron a los atletas permanecieron en Cantón con el fin de visitar la feria.

Los jugadores de ping pong llegaron a Tokio vía Hong-Kong, luego de pasar en China una semana, durante la cual probablemente sentaron las bases de un futuro mejor en las relaciones entre Washington y Pekín.

En Cantón, desde donde los jugadores norteamericanos partieron esta mañana en tren la población desbordó llenó los andenes para saludarlos agitando los brazos hasta que el tren se perdió de vista.

hoy
DEPORTIVO

No. 76 LA PAZ, LUNES 19 DE ABRIL DE 1970 EDICION DE 16 PAGINAS

O AVILES (LITORAL)
NGEL BAEZ (M.S.C.)

Sudamericano de Volibol:
ESTA NOCHE,
BOLIVIA - ARGENTINA

CARLOS RICO
(BOLIVIA)

BRASIL INVITO OFICIALMENTE A ITALIA PARA EL TORNEO DEL 72

BOLIVIA FIGURA EN EL PLAN GENERAL DE LA CEBEDE

ROMA, 18 (ANSA).- Italia ha sido el primer país europeo invitado oficialmente a participar en el torneo de futbol que se jugará en Brasil, la segunda quincena de junio de 1972, para conmemorar el 150 aniversario de la Independencia de Brasil del imperio portugués.

El Presidente de la CBD, Jao Havelange y el vicepresidente, Abilio Almeyda Pereira visitaron a Artemio Franchi a quien formularon la invitación.

Havelange y de Almeida son miembros de la Federación Internacional de Futbol, FIFA, Participó en la primera parte de la entrevista al presidente del Comite Olímpico Nacional Italiano, Giulio Onesti.

Se tratará de un torneo internacional organizado con grandes perspectivas, que entre otras cosas asquiere ser también una especie de "revancha" entre los seleccionados que participaron en la última edición de la copa Rimet, por iniciativa del país que se ha apoderado definitivamente de la Copa, Brasil.

Serán invitados siete seleccionados europeos, Italia, Portugal, URSS, Francia, Yugoslavia, Alemania Occidental e Inglaterra, un seleccionado africano y uno asiático y once seleccionados latino americanos, Brasil, México, Chile, Argentina, Perú, Venezuela, BOLIVIA, Colombia, Ecuador, Uruguay y Paraguay.

El torneo durará 20 días y se articulará en un turno de clasificación en una fase final. Brasil participará de derecho a esta última a partir de las semifinales, junto a los equipos ganadores de los respectivos grupos.

Por el momento -precisó el Presidente de la Federación Italiana de fútbol, Artemio Franchi -no se sabe todavía si Italia participará en el torneo, debido a los compromisos del calendario internacional- Copa Europa, final del Campeonato Nacional y otros- y porque la participación italiana depende de acuerdos entre la Federación y los equipos nacionales. Finalmente el período elegido es próximo a las Olimpiadas de Munich (septiembre de 1972).

El Presidente de la Federación Italiana afirmó que "de todos modos, a las enormes dificultades que hoy se presentan, les corresponde un gran deseo de superación. Pero antes de responder definitivamente a la invitación que tanto nos honra, y para la que he pedido un mes de tiempo consultaré tanto al Consejo Federal que se convocará estemes, como a los presidentes de las distintas sociedades y las federaciones de los demás países invitados".

El Presidente de la Confede... Brasileña, Joao Havelange, ... para Alemania Occidental, ... proseguirá su viaje europeo ... llevar a buen fin la iniciativa ... país.

Antes de despedirse dijo que ... 1973, con motivo de la gira ... ropa de la selección brasileña ... recerá la organización de un ... tro con la selección nacional ... na que sirva como preparación ... los campeonatos mundiales ... bol de 1974

OPTIMISMO UNIONISTA EN LA COPA

Santiago de Chile, 18 (ANSA). "Yo creo que Unión Española podrá realizar un buen papel en las semifinales de la Copa Libertadores, más aún si se piensa que nos toca enfrentarnos con los equipos más fáciles como son Barcelona y Estudiantes de La Plata "dijo a la prensa el entrenador del cuadro chileno Unión Española, Néstor Isella. El técnico manifiesta mucho optimismo, tanto por los rivales, como por la preparación de su cuadro, que ya está pasando el período de los hombres lesionados. Asi mismo el descanso después de los partidos por la fase primaria (junto a Colo Colo, campeón de Chile y los paraguayos Cerro Porteño y Guaraní) también se concretó, ya que la Asociación Central de Fútbol suspendió su primer partido por la primera fecha del campeonato nacional.

La confianza de Unión Española se basa en su plantel, compuesto por 22 hombres que pueden en cualquier momento ocupar la casaquilla titular, existiendo entre los reservas y los titulares solo pequeñas diferencias. Esto no es utópico, sino que ha sido comprobado en diversos partidos, incluso en match internacionales y en que Isella hizo debutar, con éxito a elementos juveniles.

El entrenador Isella, argentino y que hasta el año pasado fuera jugador de Universidad Católica de Santiago, sobre sus rivales, señala: "Estoy cierto que Barcelona, aun cuando puede ser un gran rival no nos dará muchos problemas y Estudiantes por otra parte no es el Estudiantes tradicional: está pasando por un período en que se ve muy disminuuido quizás por no contar con algunos de sus mejores jugadores como son Poletti y Bilard. En todo caso, hay que estar atentos. Estudiantes puede ponerse a tono, después de un año de mal fútbol, para los dos partidos con nosotros y en ese caso es difícil ganarles.

Ya nos pasó algo parecido en Chile. Punteamos todo el año y Colo Colo encontró su equipo para los partidos finales, nos ganó y fue el campeón. Algo similar puede suceder con Estudiantes. Con respecto al juego de Barcelona, creo conocerlo y asistiré al encuentro que disputará con Estudiantes para ver los estilos de ambos rivales. Para nosotros son claves los partidos que jugaremos como visitantes ya que en el estadio Nacional de Santiago, será difícil que nos ganen"

El posible cuadro de Unión para los partidos semifinales de la Copa sería con: Olivares, Avendaño, Rodríguez, Berl y Arias-Gonzalito y Carvallo- Véliz, González, Yavar y Farías.

NOGUEIRA Y ZOZIMO OTRA VEZ EN LIMA

Lima 18 (ANSA).- Dos directores técnicos brasileños arribaron a Lima para hacerse cargo como entrenadores de otros tantos conjuntos que militan en la primera división profesional del fútbol peruano.

Por coincidencia ambos ya han actuado en anteriores oportunidades en el Perú. Se trata de José Gómez Nogueira quien se hará cargo del plantel profesional del club Alianza Lima y de Zózimo, quien dirigirá al Sport Boys.

Nogueira está ligado al fútbol ... ruano desde hace varios años ... que con anterioridad dirigió a ... lección peruana, al mismo club ... Lima, al Sport Boys y al Perú ... Miraflores, en tanto que Zozimo ... integrante de la selección futbolística de su país actuó como jugador ... entrenador en Sport Boys, en 1...

INTERCAMBIO DE JUECES

Ciudad de México, 18 (ANSA-FORMEX).- Antonio Sbardella, ... Italia; José María Ortiz de Mendibil, ... de España y Roberto Wurtz, ... Francia, serán los árbitros del ... bol que a fines de este mes arri... rán a México, con el objeto de ... venir en algunos partidos de ... ra división del campeonato mexi... no, así como para dictar cursillos ... los réferees mexicanos.

Lo anterior fue informado por ... Federación mexicana de fútbol, ... Manuel Arriaga, integrante de ... Comisión Central de Arbitraje, ... formando que durante una ... sobre arbitraje celebrada recientemente en Zurich, a la que concurrieron representantes de la FIFA, ... como de todas las confederaciones ... de fútbol del mundo, aprovechara realizar las gestiones con los ... ferees antes mencionados.

Además, informó Manuel Arriaga, se efectuará un intercambio entre ... bitros mexicanos y españoles la próxima temporada. Dos arbitros mexicanos actuarán en México durante todo un campeonato y dos mexicanos irán a España en iguales circunstancias.

Tanto con el intercambio con ... con la visita de árbitros renombrados, se tratará de ofrecer al público un panorama amplio sobre la actual situación del arbitraje mexicano y así poder realizar una comparación más efectiva con árbitros de otras latitudes.

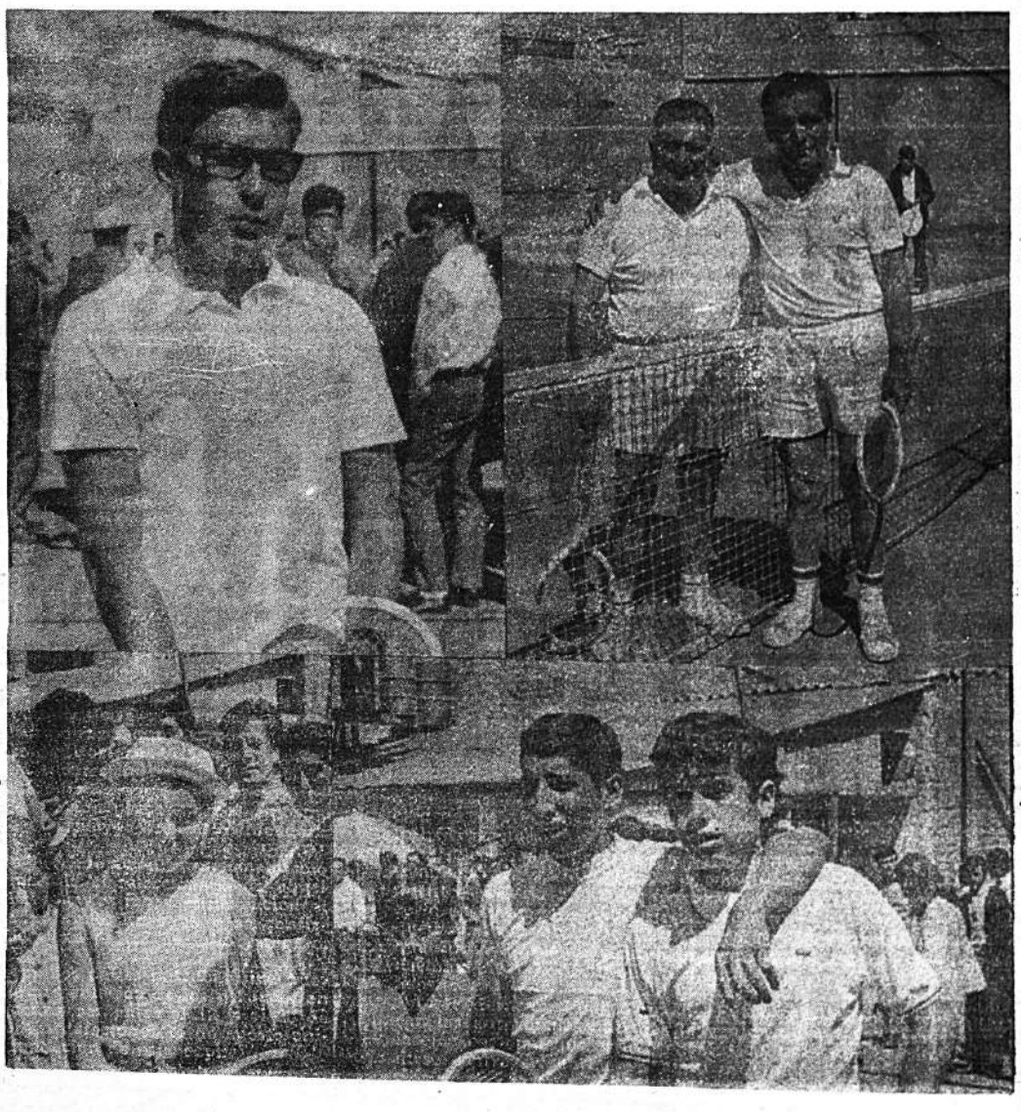

Ricardo Bohorquez de Cochabamba, logró el título infantil (15 años) del nacional tenístico que se jugó en Oruro, Arriba, derecha, Alfredo Oporto y Edilberto Valenzuela, finalistas de veteranos singles, habiendo ganado el segundo.

En las fotos inferiores ... Cinthia Terán, campeona ... ria en damas mayores ... y juveniles (fue una gran ... revelación) y Julián Alvarado-Juan Carlos Inchausti, campeones en dobles caballeros del XXIV torneo nacional de tenis

INDUSTRIAS UNIDAS "EL PROGRESO" S.A.

Productos Figliozzi

DEUDORES MOROSOS

Se cita a la señora MARION WEINHEBER, ca-
de Potosí No. 1033 (ex-agente de FIGLIOZZI) para
que se haga presente en el local de la fábrica a
cancelar sus obligaciones pendientes (cheque pro-
testado, facturas impagas, etc.).

La Paz, abril de 1971.

Ribsa LTDA.

*B.V.D. BRAND

PRENDAS DEPORTIVAS

MATERIALES
Algodón Peinado o Cardado, DRALON, LILION, NYLON, RAYON o mezclas

TEJIDOS
Interlock, Rib, Morley, Pique y Jersey al peso deseado

COLORES Y MODELOS A ELECCION
IMPRESION DE NUMEROS Y ESCUDOS CON TINTAS TEXTILES INALTERABLES

CAMISETAS	—	desde $b. 6.—	hasta	$b. 36.50
PANTALONES	—	" $b. 6.—	"	$b. 30.—
BUZOS	—	" $b. 29.—	"	$b. 152.—

PEDIDOS: Villa Fátima — Casilla 1904, La Paz — Teléfonos 29341 - 53755

¡QUE CURVAS... LA DE SU NEGOCIO SEÑOR...! ¡SI...! GRACIAS A PUBLICIDAD EN hoy

pase la

PRIMAVERA EN EUROPA

COMPRE

PHILIPS

PHILIPS

EL 23 DE ESTE MES FINALIZA ESTE CONCURSO

LA PAZ TORINO ROMA PARIS MADRID LA PAZ

SALIDA: 3-MAYO-1971

PREMIO GIGANTE
UN PASAJE GRATIS
LA PAZ - EUROPA - LA PAZ
con HOTELES en
ROMA 8 DIAS
TORINO 3 DIAS

SORTEO DE CUPONES
15 de abril 1971

Y CUOTAS INICIALES
DE 64 PASAJES
LA PAZ - EUROPA - LA PAZ
con HOTELES en
ROMA 8 DIAS
TORINO 3 DIAS

POR 6 CUPONES PREMIADOS

POR SUS COMPRAS PHILIPS AL CONTADO
HASTA EL 23 DE ABRIL

pida bases a su distribuidor PHILIPS

AVIANCA
hace fácil viajar

DATOS que le interesan

FARMACIAS DE TURNO

Del 17 al 24 de abril

SANTA MARIA: Boli-
var 735. Tel. 41662.
VIDA NUEVA: Av. Itu-
rralde 1377. Tel. 41425
SUCRE: Av. Armentia
No. Tel. 25552.
MILUS: Ricardo Busta-
mante 645. Tel. 20392.
9 DE AGOSTO: Av. Vi-
llarán 472. Tel. 22680.
LA ESTRELLA: Av.
Central 630 (Vila Copa-
cabana).
Santo Domingo Avda.
FERNANDO 140 Tel. 22425

hoy

Oficinas y Redacción: 9 de Agosto 2170.
Casilla de Correo: 477
Tel. 28737.
Dirección de Coordi-
nación y Gerencia: Tel. 29883.
Administración y Publi
cidad: Tel. 25166.
Redacción: Tel. 50597.

TELEFONOS DE URGENCIA

Bomberos	119
Defensa Pública	118—22111
Policía (DIC)	
Tránsito	110
Aduana	26148
Migración	26625
Telecomunicaciones (reclamos)	54357
Telecomunicaciones	113
Información Hora	104
Larga distancia exterior	117
Larga distancia exterior	55907—09
Hospital de Clínicas	55907—09
	22821—22

JUAN OSCAR ORTUBE:

ARBITRAR UN COTEJO NO ES LO MISMO QUE "SACARLO A FLOTE"

-Si hay alguna profesión difícil esa es, sin duda, la del árbitro Un hombre cuyo oficio casi nunca conforma a todos y en el que más son los riesgos y las insatisfacciones que las buenas recompensas.

De esos hay muchos en el mundo y famosos. En el país son contados y sus nombres casi no salen de las fronteras.

Sin embargo, es justo reconocerlo, en los últimos años mejoró el nivel en la producción referil de los nativos y ahora contamos con algunos que tienen bastante proyección.

Uno de ellos, tal vez el más saliente de la actualidad, es Oscar Ortubé (28 años, de Sucre, casado), hermano de otro árbitro, Arturo, destacada figura del referato y buena expresión de la última generación de soplapitos.

El menor de los Ortubé ya ganó su lugar en la primera división, debutó en lides internacionales y para mucha gente que sabe de la cuestión puede llegar a ser un buen árbitro internacional.

Para hoy él fue nuestra figura elegida.

—Cuando era estudiante de los últimos años de bachillerato, Arturo, mi hermano, me invitó a que me inscribiese en el Colegio de Arbitros ya que de esa manera yo podía tener un pase libre para ver todos los partidos de fútbol. Era el año 1959 cuando, haciendo caso de su consejo, me inscribí. En 1960 comencé a dirigir divisiones inferiores, después seguí muchos años en esta categoría hasta 1964, cuando dirigí algunos partidos amistosos de Primera A.

A partir de ese año hice un paréntesis en mi carrera de juez pues viajé a Buenos Aires a estudiar meteorología. Volví en 1968 y continué ya en la primera división con carácter oficial. Desde entonces permanezco en esa división. Esa es, en pocas palabras mi trayectoria.

—¿Cuántos partidos dirigió hasta ahora en Primera división...?

—Más o menos unos cincuenta o sesenta partidos, no tengo idea de la cifra exacta.

—¿Recuerda cuál fue su primer partido en la división privilegiada...?

—Fue un cotejo entre los equipos de Chaco y Unión Maestranza amistoso. De los oficiales fue el que sostuvieron Bolívar y 31 de Octubre.

—¿Le costó mucho trabajo hacerse árbitro...?

—Si, me costó mucho trabajo porque existían muchos y buenos árbitros. Mi hermano, Núñez, Monasterios, Salinas y otros. Además en la temporada que yo comenzaba en la "A" estaban trabajando en el país tres jueces extranjeros a quienes, principalmente, se encargaba la conducción de los encuentros.

Debí esforzarme mucho en la cuestión teórica y preparación física, para estar en óptimas condiciones igual que el resto.

—¿Influyó en usted la inclinación referil de su hermano...?

—Sí, bastante. Gracias a él, a sus consejos, a sus críticas, me fuí creando una cierta personalidad dentro del arbitraje.

—¿Cuál de los Ortubé será el mejor...?

—Es difícil decirlo. Arturo tiene una gran experiencia, tiene gran dedicación, es un hombre muy metódico, correcto en todos los ordenes de su vida y puede estar considerado entre los mejores del país. No creo que haya otro en el momento.

—¿Cuáles pueden ser en el momento sus mayores defectos como árbitro...?

—La poca experiencia, principalmente. Sería el único.

—Y sus virtudes...?

—Trato de estar cerca de la jugada y arbitrar un partido, no sacarlo a flote.

—¿Cuándo un partido es "sacado a flote"...?

—Cuando el árbitro trata de quedar bien con uno y otro equipo e incluso con la misma hinchada. Muy pocas veces se ha visto pero existen esta clase de situaciones.

—¿Los árbitros bolivianos cuentan con el suficiente respaldo de los dirigentes...?

—Desde el año pasado sí, aunque el Tribunal de Penas no es lo suficientemente drástico. En otros lugares, dígase Argentina, un jugador expulsado va a la Policía hecho que debe influir para que el jugador mida sus actitudes y sus reacciones.

—¿Vive un juez boliviano de este oficio...?

—No, absolutamente no. El medio todavía no da y la recompensa económica es muy baja.

—¿Cuál fue su mejor partido...?

—Hasta ahora el clásico entre Bolívar y The Strongest, jugado el año pasado. Fue un cotejo muy difícil pues se jugó en medio de un clima especial, y aquellas relaciones entre ambas entidades estaban deterioradas.

—¿El peor...?

—El peor, fue The Strongest con Universidad Católica, cuando el cuadro local reaparecía después del accidente. La prensa casi no me criticó, pero yo no estaba tranquilo con mi conciencia.

—¿Cuál es el jugador de fútbol que más admira..?

—Pelé, indiscutiblemente Pelé, porque es un artista en el fútbol, un correcto jugador y lo que más me impresionó de él, fue cómo dirigía dentro del campo de juego a sus demás compañeros. A viva voz les indicaba lo que debían hacer.

Otra cosa que me sorprendió es que cuando lo faulean no trata de responder. También admiro a Rivelinho, porque es veloz, inteligente y tiene una clara visión para definir las jugadas.

—¿De los jugadores bolivianos...?

—Ramiro Blacutt, René Rada, por la gran clase de jugadores, Adolfo Flores, Remberto Gonzales, que son buenos y verdaderos caballeros. Son los que menos problemas hacen, siendo capitanes.

—¿Y algunos que le hubieran ocasionado problemas...?

—Sería ingrato nombrarlos.

—¿Tuvo alguna experiencia internacional...?

—Asistí a un cursillo en Santiago de Chile, auspiciado por la Confederación Internacional de Asociado, donde adquirí experiencia teórica. Otra, el reciente peonato juvenil que se jugó ciudad paraguaya de Asu donde recogí experiencia y roce internacional.

—¿Qué ambiciones tiene de su carrera..?

—Felizmente ya llegué a FA, desde algunos meses espero dirigir partidos entre cionados nacionales y ¿por decirlo?, si la suerte me acompaña concurrir a un mundial.

—¿A qué jueces internacionales reconoce calidad..?

—Al uruguayo Ramón B al chileno Mario Canessa y lombiano Guillermo Velás

—¿Qué opina del público

—El público en nuestro es correcto en su mayoría que no falta una minoría deja llevar por su pasión.

—¿Tuvo alguna vez mas...?

—Como árbitro nunca mo linesman si. Fue agr del partido Strongest—Uni rio y cuando el árbitro, Loayza, anuló legítimamente gol atigrado.

—¿Los dirigentes..?

—Hay buenos y malos dirigentes que analizan fría la cosa, sin apasionarse, mi que otros lo hacen al calor colores. Estos, reitero, fo son la minoría.

—¿Cómo ve a nuestro fút

—Está muy bajo. Hoy dirección técnica, falta de to nacional, no porque no sino porque no se le dá la nidad. Creo que el mixto ficioso para el balompié

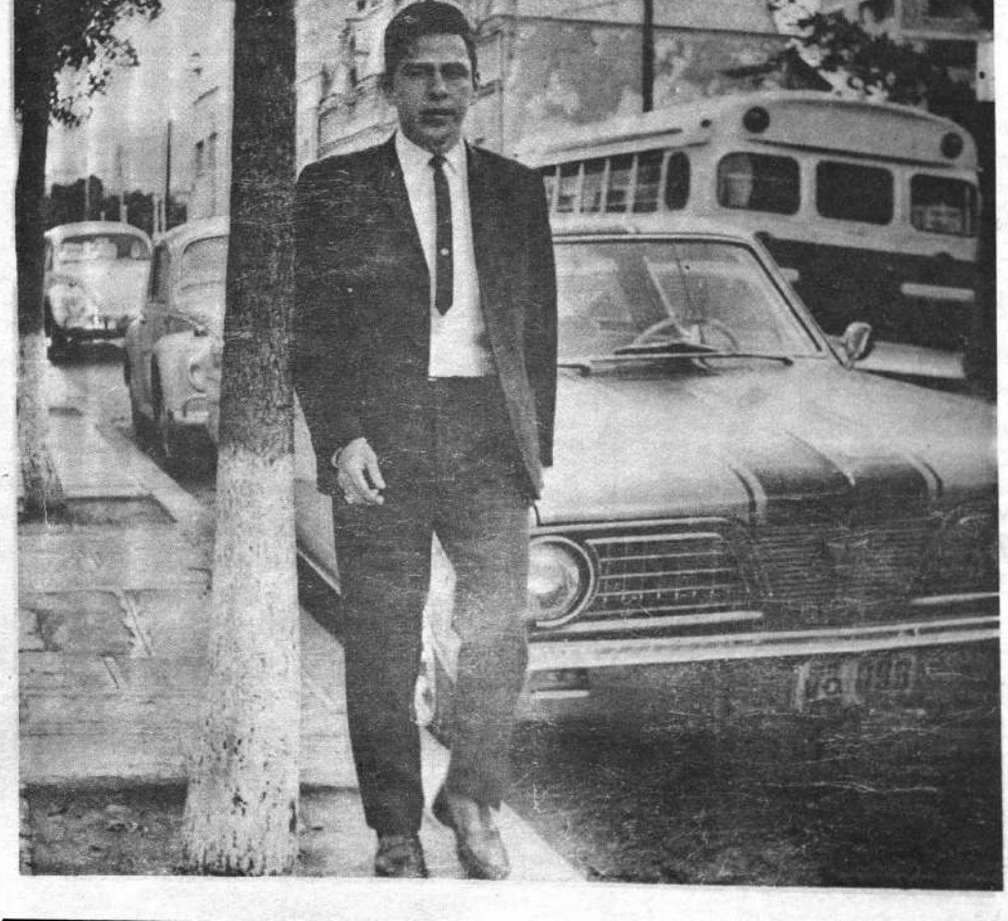

Téngalo en cuenta

Por JOSE ARTURO SILES

Habrá elecciones en la prensa deportiva nacional tal como denuncian las publicaciones aparecidas en medios periodísticos.

Luego de una gestión, ciertamente dilatada, de proyectos discutido, de ningún adelanto interno —siguen rigiendo los Estatutos de la fundación y las medidas transitorias del caso— los nucleados en el CPDB se alistan para concurrir al plebiscito, aunque los nombres ya han sido elegidos y por lo mismo el proceso importa demasiado poco.

Lo que importa, ahora, en esta época de revoluciones totales y de hecho, es trabajar para darle una fisonomía distinta a la que hoy tiene la entidad.

Alguien, muy ajeno al CPDB, decía que "antes de cumplir su verdadero cometido cumple una función social". Y tal parece que no es exageración.

Dentro del organismo hay aspectos que tienen que ser superados, de todos modos, aunque la acción determine críticas.

En el actual período de razón y trabajo, quienes nada tienen que ver en el periodismo deportivo, por lo mismo que no hacen labor diaria, deben dejar el núcleo para dar paso a otros —hay muchos— que esperan la ocasión para ingresar por la puerta abierta.

Todos los que hicieron algo por el CPDB, antes y no ahora, deberán comprender que es enojoso —y a veces ridículo— que sigan participando en su vida diaria y hasta en su conducción.

Otra incongruencia, visible para todos, o casi todos, debe ser superada. Que gobiernen quienes hacen labor periodística sin que para ello sea preciso tener "tres años de antigüedad" como rezan los ya caducos reglamentos y estatutos.

LOS LUJOS DE CLAY

MIAMI, Abr. 18 (AFP).— Cassius Clay, que afirma que no le queda nada de los dos millones de dólares que ganó después de su combate contra Joe Frazier, acaba de encargar un nuevo automóvil.

Antes Clay había comprado una finca campestre en Pennsylvania. El pedido fue hecho a un vendedor de Miami que reveló, entre otros detalles, que el excampeón exigió un radio-teléfono en la parte de atrás del vehículo.

MURIO ANSALONI

SAN PEDRO, Argentina, Abr. 18 (AFP).— El ex-campeón argentino de box de los pesados Rinaldo Ansaloni falleció en una clínica de esta ciudad, 200 Kms. al noroeste de Buenos Aires, a raíz de una afección cardíaca.

Ansaloni, que contaba en la actualidad 44 años, tuvo una lucida actuación en el campo amateur, integrando en 1948 como medio pesado el equipo argentino que concurrió a los Juegos Olímpicos de Londres, donde se consagraron campeones, Pascual Pérez, que años después fue campeón mundial de los moscas, y Rafael Iglesias, como pesado.

En su actuación profesional donde realizó 30 combates obtuvo el título argentino en 1953, al vencer por K.O. en el cuarto round a Angel Cassano. Además en ese año fue el primer rival que se le opuso al fabuloso boxeador norteamericano Archie Moore, quien le infligió su primera derrota. Su segunda derrota como profesional fue en Montevideo ante el uruguayo Dogomar Martínez, quien lo venció por puntos.

Se retiró del boxeo en 1960, habiendo sido vencido en 1959 en tres oportunidades por K.O. por José Georgetti, que le arrebató así el título nacional.

Sus restos fueron inhumados en el cementerio local.

PELE EN UNA GRAN CAMPAÑA

RIO DE JANEIRO, Abr. 18 (AFP).— El futbolista Edson Arantes do Nascimento, "Pelé" participará en la campaña que realiza el gobierno brasileño contra el uso y el tráfico de drogas en el país.

En declaraciones divulgadas aquí, Pelé afirmó que había aceptado la invitación que le formulara el ministro brasileño de Educación, Jarbás Passarinho, para participar junto con el famoso cantante Roberto Carlos en una serie de filmes y de programas de televisión, para alertar a los jóvenes sobre el peligro del uso de drogas.

Agregó Pelé que "ser útil es mucho más importante que ser famoso o conocido mundialmente. Dedicaré todo el tiempo disponible a esa campaña y pido a otros ídolos que sepan conducir a los jóvenes. Lo más importante en un ser humano que gana la simpatía del público, es saber orientar a los más ingenuos".

Concluyó afirmando que como jugador de fútbol "traté siempre de ser un espejo para mis admiradores, y en esta campaña encuentro una buena oportunidad para contribuir a esa obra".

mar Unzueta Zapata:

DE TARIJA CON AMOR

Para mí, que soy tarijeña, mi bella tierra chapaca es [illegible] así como la sucursal del cielo, aunque La Paz sea capital del mundo. Lastimosamente, hace más de 10 años que salí de Tarija y vine, con mis padres, a radicar a no menos linda hoyada paceña.

Estudio en el colegio de los Sagrados Corazones, tengo 16 años de edad y me llamo Yomar Unzueta Zapata. No tengo complejos, aunque me afecta un poquitín cuando dicen que los tarijeños somos cansados.

Practico deportes aunque no asiduamente. Entre mis favoritos están la natación, volibol, tenis y la danza, especialmente cuando se trata del ritmo nacional, que llaman "chiflla". Será porque lo bailé desde mis 10 años de edad, la cosa es que cuando escucho el ritmo de la Madre Patria me sacude hasta la última fibra.

Cuando estoy en fiestas, a las que concurro hauitualmente, bailo el ritmo moderno porque también es de mi agrado. Hay que estar siempre y en cualquier circunstancia y lugar, en actualidad.

Un conjunto que me avrada escuchar es "Los Manpo" y tema preferido de música beat "Los Vieron Pasar". Mi preocupación actual son los estudios. Mi colegio francamente sensacional porque la educación que en él se imparte es buena y la disciplina estricta, aunque con ello no quiero significar que hay tiranía. A cada alumna la dejan obrar conforme su personalidad y, cuando no está bien encaminada en diferentes aspectos del quehacer cotidiano, recibe el respaldo de los profesores mediante consejos y enseñanzas productivas.

No tengo enamorado, por lo pronto. Me casaría a los 25 años luego de obtener una profesión para defenderme en la vida.

No soy muy profunda en mis convicciones, pero creo que los hippies están equivocados en torno a la limpieza y al uso de drogas. Me gusta su pacifismo. También les reprocho la utilización de anticonceptivos porque, aparte de dañar, están fuera de la ley. Igual impresión tengo para el tan mentado amor libre. En fin, definiéndome diría que soy una chica que está en la onda aunque sin ir a los extremos, además de ser sincera y muy amiga de las personas que me rodean.

DEPORTIVO CHACO OBTUVO EL CUADRANGULAR

El equipo de Chaco Petrolero se adjudicó ayer el título de campeón del certamen "Promoción", al vencer en su último partido al representativo de Litoral, el otro finalista, por la cuenta de dos goles a uno.

En un match donde la superioridad petrolera se advirtió desde el comienzo, los ganadores se hicieron del victoria, y consiguientemente el título, en forma merecida.

Gracias al trabajo de varios de sus hombres, cuya experiencia pesó en el enfrentamiento, Chaco se adueñó del terreno y planificó mejor sus intenciones.

En Litoral, pese a la reconocida capacidad de varios de sus hombres (Etchevest, Roberto y Fontana), la mayór parte pagaron tributo a su inexperiencia y no encontraron la forma de superar al contrincante o, por lo menos de frenar sus ambiciones.

El marcador final (dos-cero) pudo haber sido mayor. No lo fue por que los albiverdes desaprovecharon algunas inmejorables oportunidades frente al arco de Lozano, joven golero que tuvo bastante trabajo.

Al término del petit-torneo, puede considerarse justiciera la victoria de Chaco. El titulo quedó en buenas manos. Los campeones nacionales fueron lo mejor de esa desteñida copa.

GANO MARISCAL

En el primer partido, Mariscal Santa Cruz superó a rroviario por dos tanto uno. Cumpliendo una performance que el sábado los crucistas superaron rroviario, el onceno que caba por encontrar la éxito.

El "expreso" no pudo juncionar sus lineas y debió resignarse ante nueva derrota. Parti nicamente pobre cuyos gonistas no mostraron yores perspectivas.

SINTESIS DE LA JORNADA

Síntesis de la jornada futbolística cumplida ayer en el estad nando Siles.

VICTORIA MILITAR

MARISCAL SANTA CRUZ (2) Soria; Barrientos, Báez, cal, Parada; Gómez (E. Farías), Soliz; Villegas, Gaona, Hi Farías, Guerrero.

FERROVIARIO (1).- Loza: Díaz, Hermosa, Ponce, Abdo rez, Gutiérrez; Oropeza (Montaño), Menacho, Vargas, Silva.

GOLES: Gaona (MSC) 16, Oropeza (F) 39, en el primer En el segundo, Gaona (MSC) 8.

EXPULSADO: Victor Barrientos (MSC)

ARBITRO: Jorge Monasterios.

TRIUNFO PETROLERO

DEPORTIVO CHACO (2). Zaya; Guillén (Fernandez), L Aragón, Chávez (López); Liendo, Mattoza; M. Flores A. Flo gar (Meza) Méndez.

LITORAL (1) Lozano, Torres, Fontana, Arantes, Etche Loza; Zalles (Taboada), Avilés (Oropeza), Revollo, Ca

GOLES: En el primer tiempo A. Flores (Ch) 38'. En el s M. Flores (Ch) 14' y Revollo (L) 29.

EXPULSADOS: Fontana (L) y Meza (Ch))

ARBITRO: Arturo Ortubé.

-Zaya Mora, de Chaco, salta y contiene ayuda llega Limariño, joven marcador centr tras Camacho hostiga. Litoral no llegó con la didad necesaria como para preocupar a la de equipo campeón nacional.

En Oruro:

BOLIVAR GANO A WILSTERMAN

-ORURO, 18 (**HOY**).— Ante un estadio totalmente repleto, el equipo paceño del club Bolívar superó incuestionablemente al representativo cochabambino de Wilsterman por la cuenta de dos goles a cero.

La diferencia en favor del cuadro paceño pudo haber sido mucho más amplia, pero sus delanteros desperdiciaron varias oportunidades frente al pórtico del cuadro cochabambino.

Un grueso sector del público se mostró partidario del elenco "académico" y aplaudió repetidamente las jugadas de los bolivaristas. Otro sector, menos numeroso, se inclinó por los aviadores y festejó las buenas jugadas de los vallunos.

La jornada fue una verdadera fiesta deportiva que se vio animada por grupos musicales y entusiastas hinchas que dieron color al clásico del fútbol nacional.

Volviendo al partido mismo diremos que la experiencia de algunos hombres, dígase Rada, por ejemplo, fue factor importante en el andar de los conjuntos. Los paceños planificaron mejor su juego y la superioridad de su onceno pesó en casi todo el partido. Wilsterman sólo reaccionó por momentos y estuvo lejos de ser el Wilsterman de otras tardes.

Los tantos celestes fueron anotados en el segundo tiempo por Quiñones y Huanacu a los 11 y 41 minutos, respectivamente.

Los equipos alinearon así: Bolívar con Galarza; Arispe, Rojas, Torres, Achi; Rejas (Fanola), Rada, Morales; Cuervo, Quiñones (Huanacu), Gómez. Wilsterman lo hizo con Aguirre, Crespo, Zegobia, Padilla, Herbas, Cabrera Bucett, Martínez, Onofre, Cabrera Rivera, Corrales, Valdivia.

En el primer partido, Aurora de Cochabamba, ganó a 31 de La Paz por dos goles a uno.

-RECHAZO.— Angel Báez rechaza de cabeza, en un momento en que rro atacaba desesperadamente. Para cualquier emergencia Farías cubre la cursión de Juan José Ponce. Mariscal ganó por la cuenta de dos goles a

ropolitano:

IVER PERDIO ANTE EWELL'S OLD BOYS

s Aires, 18 (ANSA).— Los resultados de los encuentros dientes a la décima fecha del torneo metropolitano de fút- nera división, son los siguientes:

arsfield 0—San Lorenzo de Almagro 1, Atlanta 3—Ban- os Andes 1—Argentinos Juniors 1, Racing Club 4—Ro- ral 3, Boca Juniors 1—Platense 0, Newell's Old Boys tate 1, Colón de Santa Fe 0—Ferrocarril Oeste 0, Hura- mnasia y Esgrima de La Plata 1, (jugado el viernes).

CIONES

Aires, 18 (ANSA).— Disputada la 10. fecha del torneo ano de fútbol, la tabla de posiciones quedó integrada de manera:

tate 15 puntos, Chacarita Juniors 14, F. C. Oeste 14, zo 13, Independiente (*) 12, N. Old Boys 12, Banfield arsfield 9, Gimnasia y Esgrima 9, Boca Juniors 9, Hu- acing 8, Colón de Santa Fe 7, Los Andes 7, Estudiantes 6, Argentinos Juniors 6, Rosario Central 6, Platense 5. dejo que debían disputar hoy fue postergado en razón ipación de Estudiantes en la copa Libertadores de Amé-

fecha (décima primera): Platense vs. Racing Club; Ro- al vs. Huracán, Gimnasia y Esgrima vs. Los Andes, Juniors vs. Colón, Ferrocarril Oeste vs. Atlanta, Ban- de Sarsfield, San Lorenzo de Almagro vs. Estudiantes , Independiente vs. Newell's Old Boys, River Plate vs. uniors, Boca Juniors (libre).

-Adolfo Flores, en una peligrosa acción, intenta rematar y lesiona al golero Lozano, de Litoral. El arquero, en arriesgada contención, impidió que el jugador chaqueño marcara un nuevo tanto para sus colores.

GRA SUPERO A ARIUS CORDIER

8 (ANSA).- El boxea ubano José Legra, ex- ndial y actual cam- de los plumas, seim- facilidad al francés r, derrotándolo por r round, de un com- para el título y que rincipal encuentro de boxeo realizada en " de Barcelona ante tadores.

e pesó 58.200 Kg-s, n, en el curso de los s altos, que podía lle s diez rounds del com ólo una ilusión: en , Legra (que pesó ocó un corto pero se echa en la mandíbu , que se desplomó

ado fue el match a tre el francés Jean Jos anza española de los gel Guinaldo. El fallo pero la victoria aqui- correspondido a Jos selin, aunque más no fuese porque demostró mayor combatividad.

De todos modos, Guinaldo pudo hacer jugar la superioridad deriva da de su estatura y del mayor alcance de sus brazos, que le sirvió para mantener a raya al francés, veloz, potente pero bastante desordenado LOWELL

Lima 18 (ANSA).- El pugilista argentino Alberto Lowell se presentará el treinta del corriente mes en esta capital frente al recio boxeador local Guillermo de La Cruz.

El combate entre ambos representantes de la máxima categoría tendrá por escenario el cuadrilátero que será instalado en la tribuna norte del estadio Nacional limeño.

La pelea programada a diez rounds había sido fijada en principio para los primeros días del presente mes, pero debió ser postergada debido a problemas de carácter personal que debió afrontar el pugilista argentino.

-DETIENE.— Zaya Mora, de Chaco, se eleva y contiene un centro tricolor Revollo intenta "robar" el balón pero su propósito es frustrado. Zaya cumplió una buena actuación cuando fue requerido.

CIONAL GANO HURACAN: 4-2

o, 18 (ANSA). En vísperas de su partida hacia Lima, ntará a Universitario de Deportes del Perú por las semi ampeonato "Libertadores de América" Nacional venció qui a Huracán de Buenos Aires por cuatro goles a dos.

do el encuentro disputado en el estadio Centenario no ado de buena técnica, igualmente tuvo un trámite intere- dendo mostrando el campeón uruguayo encontrarse forma para afrontar sus próximos riesgosos compromi rneo sudamericano interclubes.

mer tiempo, pese a dominar, el juego ofensivo de Nacio ó serias dificultades ante la bien armada defensa de Hu- én en las postrimerías del período a los 44' Artime lo- r gol.

inio territorial del equipo albo había sido ostensible en mitad del encuentro, ni bien reanudadas las acciones el zó relativo equilibrio y a los 51' Basile recogiendo una ada desde el corner venció con certero golpe de cabeza Pero dos minutos después, nuevamente Artime, también e cabeza, marcó el segundo para el local.

el árbitro expulsó al capitán de Huracán, Cantú, y dos spués Morales, con tiro rasante y violento marcó el terce

-PELIGRO.— Francisco Vargas, de Ferro, busca la pelota ante un centro de uno de sus compañeros. Barrientos (3), obstaculiza e impide que el carrilano cumpla su ambición de marcar. Soria, el golero, se mantiene a la expectativa pero no sale de sus tres palos.

IMAGENES

El pugilista de Trinidad, Matt Donova, estrecha la mano desu colega italiano Doménico Tiberia, en una de las calles céntricas de Roma.

Luego de la "gran derrota" de Nino Benvenuti el boxeo italiano, decapa caída, intenta volver a encumbrarse por medio de otros representantes como Tiberia, por ejemplo.

El trinitario, en una de sus primeras incursiones boxeriles en Roma, satisfizo plenamente a los comentaristas deportivos y a los empresarios.

Se le proyectaron varios bouts en ciudades peninsulares antes dedarle una oportunidad principal.

Tiberia, por su lado, aunque de escasa estatura, desea una pelea con el italo-argentino, Carlos Durán, ungido como uno de los principales boxeadores de calidad, actualmente (Foto ANSA

Camacho, de Litoral, enfrenta a Soto deMariscal Santa Cruz mientras Barrientos, alcentro, observa la incidencia.

El equipo tricolor, que retornó a la primera división, jugó bien y ganó 3-0 en su partido sabatino ante un elenco albiceleste muy desdibujado y fuera desu habitual línea futbolística.
La performance li

Héctor "Chirola" Yazalde, luciendo su nue
saca del Sporting de Lisboa. Debutó en ese e
frente al Red Star de Francia al que ganó po
pese a que no hizo gol alguno. Recibió elogi
la prensa portuguesa. Allí le dicen "Shherol
aindiado ex-jugador de Independienteintentas
la ruta exitosa de Di-Stéfano y Sivori, en Es

Oscar Bonavena del brazo con la cantante n
mericana Petula Clark, la noche del combate
glo Clay-Frazier.

El argentino luce un abrigo de 1.500 dóla
agente de réditos de Estados Unidos cobra
mil dólares al popular "Ringo" por su últim
bate en la Unión frente a Ali, precisamente.

Bonavena insiste en combatir con Patterson
de intentar nueva oportunidad por el título a
ahora monarca Frazier.

MUNDO

toraleña dejó satisfechos a todos los que se agrupan en torno a la entidad pues el futuro se pinta muy favorable.

Ajustando un poco más las líneas el equipo del tano Mario di Meglio, felicísimo por esta primera victoria, será - sin duda - uno de los principales animadores de la competencia oficial y mixta... Si llega el caso.

←

El árbitro nacional, Oscar Ortubé, la noche del 18 de marzo pasado cuando Venezuela le ganara a la Argentina 1-0 por el torneo sudamericano juvenil.

En la foto es saludado por el capitán venezolano mientras que Romero, de Argentina, hermano menor del que juega en The Strongest, observa la escena.

GARRINCHA

Pese a todos los esfuerzos que hace el popular "Mané" Garrincha no puede convencer a los entendidos del fútbol. Garrincha quiere volver a jugar en un equipo superior pero nadie le lleva el apunte.

Se limita, por lo mismo, a jugar encuentros de poca importancia en ciudades poco importantes también de Italia, mientras su mujer, Elza Soares, cumple sus compromisos artísticos. (Foto EFE)

MAYOR AFLUENCIA DE ATLETAS EN EL CAMPEONATO "MIXTO"

MEJORARON TIEMPOS Y MARCAS

.El campeonato atlético "Mixto", cuya primera fecha se cumplió ayer en pista atlética del estadio Hernando Siles, contó con mayor afluencia de competidores y los registros alcanzados en las diferentes pruebas, mejoraron ostensiblemente en relación a las primeras competencias auspiciadas por la Asociación Departamental de este deporte en la presente gestión.

Se cumplieron 13 eventos en categorías mayores, juveniles e infantiles, damas y varones, El detalle es el siguiente:

DAMAS

Mayores: 200 metros llanos, final; Sharon Cunningham 28"/7/10, Martha Hill 29" y Gloria Castillo 29"3/10.

Salto largo: Sharon Cunningham 4.54 metros, María Eugenia Ramírez 3.88, Teresa Gutiérrez 3.87 y Jenny Muñoz 3.84 metros.

Lanzamiento de disco: Pat Spiegelberg 24.43 metros, María Luisa Vargas 23.17, Nonny Peñaranda 20.56 y Gloria Castillo 19.09 metros.

Juveniles; 100 metros llanos, primera serie: Sharon Cunningham 13"5/10 y Teresa Gutiérrez 14" 5/10. Segunda serie: Martha Hill 14" y María Eugenia Ramírez - 14"3/10. Tercesa serie: Carmen Cuba 14"1/10 y Jenny Muñoz 14" 3/10—

Infantiles; 50 metros llanos, final Ruth Monje 9". Elizabeth Rodo 9"5/10 y Dora Agramont 9"7/10.

80 metros llanos, primera serie; Carmen Pinell 12"2/10, Pura Balderrama 13"8/10 y Antonieta Rossell 13"9/10. Segunda serie: Virginia Mercado 12"3/10, Ana María Terán 13"8/10 y Rosario Rodríguez 13"9/10. Tercera serie: Yolanda Cabrera 13"2/10, Palmira Rivero 13"7/10 y Elizabeth Nistauss 13"9/10.

VARONES

Mayores; 100 metros llanos, primera serie Jorge Navajas 11"6/10 Shawn Thurston 11"7/10 y Orlando Durán, sin tiempo. Segunda serie: Dennis Vargas 11"9/10. Gonzalo Reyes 11"9/10 y Jhonny Soria sin tiempo.

200 metros planos, primera serie Jorge Navajas 23"4/10, Gonzalo Reyes 23"5/10 y Jorge Throm 23"8/10. Segunda serie: Dennis Vargas 23"6/10, Juán Ascarrunz 26"6/10 y Carlos Ramírez 26"8/10.

800 metros planos, final: Lucio Chuquimia 2'16"3/10, José Rocabado 2'22"6/10 y Robert Hoope 2'23"5/10.

3.000 metros planos, final: Crispín Quispe 9'35"4/10, Lucio Chuquimia y Víctor Fernandes sin tiempo.

Salto alto: Fernando Velasco 1.75 metros, Jorge Navajas 1.60, Gerald Lusby 1.55 y Roberto Mariaca 1.50 metros.

Lanzamiento de bala: Rolando Pastor 11.45 metros, Klaus Peter Weng 10.67, Gonzalo Rada 9.56 y Paul Wilson 8.05 metros.

Juveniles: 100 metros llanos, primera serie: Manuel Soria Galvarro 12"3/10, Hugo Martínez 12"4/10 y Javier Prada 12"6/10. Segunda serie: Guillermo Mariaca 13"1/10, Carlos Ramírez 13"3/10 y Rolando Nava 13"5/10.

Infantiles; 50 metros llanos, primera serie: Henry Nistauss 8", Felipe Hartman 8"3/10 y Enrique Alcoreza 8"5/10. Segunda serie: Erick Reckling 8", Armando Aguilar 8" 1/10 y Hugo Salinas 8"4/10. Tercera serie: Fernando Morales 8" 1/10, Marcos Espinoza 8"3/10 y Raúl Soria 8"8/10.

80 metros llanos, primera serie: Eduardo Gamarra 10", Javier Bacarreza 11"4/10 y Roberto Prada 11"7/10. Segunda serie: Marco Miranda 10"6/10, Germán Mariaca 11"2/10 y Julio Alvarado 11"5/10.

PROXIMA FECHA

El domingo finalizará esta competencia con pruebas finales de pista y campo en el estadio miraflores La jornada se iniciará a las 8.30 horas.

.GANADOR, Crispín Quispe, ganador de los 3.000 metros planos de modo triunfo consagratorio en la única prueba de fondo efectuada en el marco del campeonato atlético "Mixto" disputado ayer.

.Klaus Peter Weng y Rolando Pastor, los mejores lanzadores de bala de nuestro medio. Pastor volvió a brillar en el certamen "Mixto" iniciado ayer en pista del estadio Hernando Siles.

CHUQUIMIA.- Vencedor de la carrera de los 800 metros planos. Empleó 2'16"3/10 para adjudicarse cómodamente la prueba. En la actualidad es uno de los mejojes fondistas de nuestro medio y puede constituirse en atracción durante el calendario atlético de la presente gestión. En el torneo "Mixto" iniciado en la víspera puso de manifiesto sus excelentes condiciones en el siempre dificil "deporte base".

★

La norteamerica
ron Cunningham
en salto largo.-El
do muestra a la a
momento de impu
para alcanzar la
cia de 4.54 metro
la que se adjudicó
to.

Los certámene
cos, conforme se
diendo, muestra
ración entre los p
pantes. Los tiemp
marcas conseguid
la primera fecha d
tamen "Mixto" e
do ayer en pista d
dio Hernando Sil

ETCHEGARAY, NUEVO CAMPEON ARGENTINO DE LOS LIVIANOS

NOQUEO AL EX-TITULAR JUAN CORRADI

UENOS AIRES, 18 (ANSA).— Víctor Etaray (58.400) conquistó anoche el título campeón argentino de los livianos juniors, rrotar por K.O. en el tercer round a Juan ingo Corradi (58.600), quien lo defendía te segundo match, que tuvo carácter de ulo del que perdiera, fuera del título, por s, ante el mismo rival.

combate que se disputó en el Luna Park ido por el árbitro Hiram Núñez tuvo un rollo movido alcanzando violento ritmo r de la segunda vuelta.

pelea entró en su fase decisiva en el ter- round. Etchegaray cambió golpes en cor- media distancia y al minuto 50 segundos otente uno-dos, seguido de golpes al cuer- po, enviaron a la lona a Corradi. Se levantó a los tres segundos, mientras el árbitro continuaba la cuenta de protección. Armó su guardia y de inmediato Etchegaray lo acosó por todo el ring. A los dos minutos 50 segundos Corradi fue lanzado por segunda vez a la lona a través de dos potentes golpes a la mandíbula. Corradi se levantó muy sentido casi al finalizar la cuenta de ocho. Acto seguido Etchegaray lo volvió a acosar y, próximo a finalizar el round, lo envió por toda la cuenta a la lona, al tiempo que el segundo principal arrojaba la toalla, pero cuando el árbitro había consagrado el KNOK-OUT.

En medio de sostenidas ovaciones, Etchegaray recibió el cinturón de manos del señor Hamilton Boan, representante de la Federación Argentina de Box

VALENCIA LOGRO EL CAMPEONATO

PESE A PERDER ANTE ESPAÑOL

MADRID, 18 (ANSA).— El Valencia, pese a perder su partido, de hoy, se coronó campeón de la liga española de fútbol al término de la trigésima y última jornada que se jugó hoy.

Los resultados generales fueron los siguientes:

Español uno Valencia cero; Celta cero Real Sociedad cero; Sabadell cero Granada uno, Atlético de Bilbao dos Málaga uno, Atlético de Madrid uno Barcelona uno, Elche cero Sevilla uno, Zaragoza cero Gijón cero.

CLASIFICACION

Valencia 43 puntos y más 13, campeón, Barcelona 43 y más 13, Atlético de Madrid 42, Real Madrid 40, un partido menos, Atlético de Bilbao 35, Certa 35, Sevilla 32, Real Sociedad 29, Málaga 28, Granada 28, Gijón 25, Español, Sabalell 23, Las Palmas 19, Elche 18, Zaragoza 15. Estos dos últimos bajan de división.

DANZA ANUAL

BARCELONA, España, 18 (AFP). Con la llegada del buen tiempo y la aproximación del 30 de junio, fecha en la que caducan los contratos en el mundo futbolístico español, comienza la danza de jugadores y entrenadores.

De buena fuente se afirma, que el húngaro Daucik, cuñado del seleccionador de fútbol Ladislao Kubala, será remplazado por el uruguayo José Santamaría al frente del Español de Barcelona.

Al parecer(todo está prácticamente solucionado y de no surgir ningún contratiempo, el que fue destacado defensa central del Real Madrid en la época gloriosa del club blanco, y actual seleccionador del equipo juvenil ibérico, firmará contrato con el club de Sarria por dos años. También se afirma que las condiciones económicas son muy ventajosas para el uruguayo.

CRUZEIRO OBTUVO EL TRIANGULAR

.Panamá, 18 (ANSA).- Cruzeiro, de Brasil, ganó el triangular de fútbol al empatar anoche con el Peñarol de Uruguay en dos goles. Cruzeiro se impuso por mejor promedio ofensivo.

El partido se desarrolló ante buena concurrencia que animó constantemente a los dos equipos. En la serie triangular participó también el Racing Club de Argentina

Acuña anotó el primer gol del partido para dar pronta ventaja al Peñarol pero el mundialista Tostao empató las acciones a los pocos minutos con un buen remate

Peñarol volvió a obtener ventaja acuando Corbo perforó la valla carioca a los 13 minutos del segundo tiempo, pero a los 34 minutos Roberto empató el partido.

El primer juego del triangular lo ganó Racing dos goles por uno del Peñarol. El segundo partido lo ganó Cruzeiro sobre Racing dos goles por uno.

BENVENUTI APTO PARA COMBATIR

a, 18 (ANSA).— "Apto pa- ha sido reconocido ofi- e boxeador italiano Ni- nuti, quien el 8 de mayo intentará reconquistar en la corona mundial de os medios contra el argen- Luis Monzón.

La noticia fue comunicada hoy por el presidente de la Federación Italiana de Box, Franco Evangelisti. La Federación había ordenado una serie de exámenes clínicos a Nino Benvenuti quien recientemente fue derrotado por el púgil argentino Alberto Chirino, en un encuentro disputado en preparación del match contra Monzón.

Los exámenes han comprobado que Benvenuti se encuentra en perfectas condiciones físicas.

Terminan así las dudas que se tenían en Italia acerca de la conveniencia de la revancha entre Monzón y Benvenuti después de la derrota infligida al púgil italiano por Chirino.

La prensa y la opinión pública habían puesto en duda la feiciencia física de Benvenuti, al punto que la Federación Italiana de Box decidió intervenir.

Habiendo sido disipadas las dudas surgidas a raíz del match con Chirino poco menos de un mes antes del encuentro con Monzón, la opinión pública italiana espera ahora ansiosamente saber si Benvenuti volverá a ser el mismo en el próximo combate con Monzón o se disputará un match de tono menor que podría ser el último de su carrera.

MILAN SIGUE CERCA EL INTERNAZIONALE

NA, 18 (ANSA).— Mi- rrotando a Torino por nció hoy un punto a ue lo mismo salvó su con los rojinegros ido hacia el final del con Juventus, en un de los más dramáti- la undécima fecha.

zio sólo faltaban cua- tas del término del neato, Inter, con 40 encabeza la tabla de tres a dos puntos de que tiene 38. Si Inter s ganado hoy en Tu- habría conquistado gicamente, aunque no matemáticamente el cam- Así permanece al- ncertidumbre.

ntras tanto se hace ca- ue más tórrida la situa- en la cola de la clasifi- Lazio y Fiorentina, en peligro de descen- pataron y se encuen- 20 puntos, precedi- Verona y Varese, con 21. Nada que hacer para Catania, que empató hoy con los campeones de Cagliari pero que se encuentra demasiado distanciado para poder nutrir todavía alguna esperanza.

Resultados de los partidos de hoy, 11ava fecha de la segunda rueda:

Bologna cero, Roma cero; Cagliari uno, Catania uno; Juventus uno, Inter uno; Lazio cero, Fiorentina cero; Milán uno, Torino cero; Sampdoria dos, Foggia cero; Varese cero, Lanerossi Vicenza cero y Verona cero Nápoli dos.

CLASIFICACION

Inter 40 puntos, Milán 38, Nápoli 36, Juventus 30, Bologna 29, Roma 28, Cagliari 27, Foggia 23, Sampdoria, Torino y Lanerossi 22, Varese y Verna 21, Florencia y Lazio 20 y Catania 17 puntos.

AMPLIA VICTORIA DEL BRASIL ANTE PARAGUAY

.Montevideo, 18 (ANSA).- El actual campeón sudamericano devolibol masculino, el sexteto de Brasil logró un amplio y merecido triunfo en su encuentro debut del "IX Campeonato Sudamericano" de ese deporte que se viene disputando en esta ciudad.

Logró derrotar por tres a cero al equipo de Paraguay que nada pudo hacer frente a la superioridad demostrada por el campeón que ya en el primer set logró vencer por 15—0. En el segundo "chico" el equipo paraguayo ofreció una mayor resistencia pero nunca llegó a peligrar la chance del campeón que lo volvió a vencer por 15—8, logrando también el último chico en las cifras de 15—4.

Brasil fue siempre más equipo que el paraguayo mostrando mejor físico y una técnica sumamente depurada frente a lo que nada pudieron hacer los integrantes del conjunto paraguayo.

SUDAMERICANO DE VOLIBOL:

ELOGIOS PARA LOS ELENCOS PERUANOS

.Montevideo, 18 (ANSA).- Los diarios locales coinciden en apreciaciones elogiosas para los equipos peruanos y en especial para el conjunto femenino. El vespertino "ACCION" las califica como "el aluvión peruano" y posteriormente se refiere: "Interesa fundamentalmente la nueva presentación de las peruanas que deleitaron en la jornada de anoche con una actuación excepcional. Luisa Fuentes demostró por qué razón se le considera la mejor jugadora de Sudamérica. Verla jugar fue un espectáculo aparte dentro de un partido. Verdaderamente deleitó.

En cuanto al equipo masculino, el mismo diario refiere: "Los peruanos opusieron gran resistencia en sus acciones pero, por momentos fueron caídas de tensión".

El POPULAR Manifiesta: "lo demostrado por las damas peruanas fue lo mejor de la noche, ya que es un equipo que parece lento, pero de una contundencia sensacional. Es un conjunto, el peruano, que se moviliza con un notable sentido de equipo, y si hubo fallas, era porque la sincronización se trababa, cuando alguna de las jugadoras no cumplía al pie de la letra su papel. El choque Peru—Brasil, en esta rama promete ser sensacional.

EL DIA comenta: con referencia al equipo masculino: "Luego de 5 sets intensamente disputados, sobresaliendo el tercero cuando por Perú 17/15; los chilenos mejor organizados en la cancha, lograron imponerse con justicia. Perú no tuvo regularidad, gustando en el set que se acreditó, el buen bloqueo que practicó".

Refiriéndose a la actuación del equipo femenino, dice "indudablemente la mejor exhibición" en el torneo femenino, la brindó el equipo peruano que aventajó fácilmente a Paraguay. Contaron las ganadoras con la contundencia ofensiva de la numero nueve a Luisa Fuentes, La mejor individualidad que vimos, y de la numero 10 Ana Ramírez, unidas al trabajo de organización de su capitana —la número 2— Esperanza Jiménez, no desentonando las restantes dentro de un equipo de nivel parejo".

LA MAÑANA, comenta: "En cotejo vibrante y disputado en forma ardorosa, la selección chilena en masculino, derrotó en forma merecida a Perú, Sin embargo debió multiplicarse al máximo la representación trasandina para imponerse ante un rival que mostrando gran superación resultó un contrincante sumamente tenáz, ya que lo exigió en forma severa. Perú resultó una fuerza de gran potencialidad mostrando gran entereza, para caer finalmente con todos los honores".

FALLECIO EN MEXICO EL DIRIGENTE CLARK

Méxco, 18 (ANSA).- Víctima de una prolongada enfermedad falleció hoy en esta capital el general mexicano José de Jesús Clark Flores, presidente de la Organización Deportiva Panamericana (ODEPA) y ex—vicepresidente del Comité Olímpico Internacional. Durante su juventud fue un activo deportista y ya retirado de la práctica desempeñó diversos cargos directivos entre los que, además de los citados, figuran el haber sido Presidente de la Organización Deportiva de América Central y del Caribe.

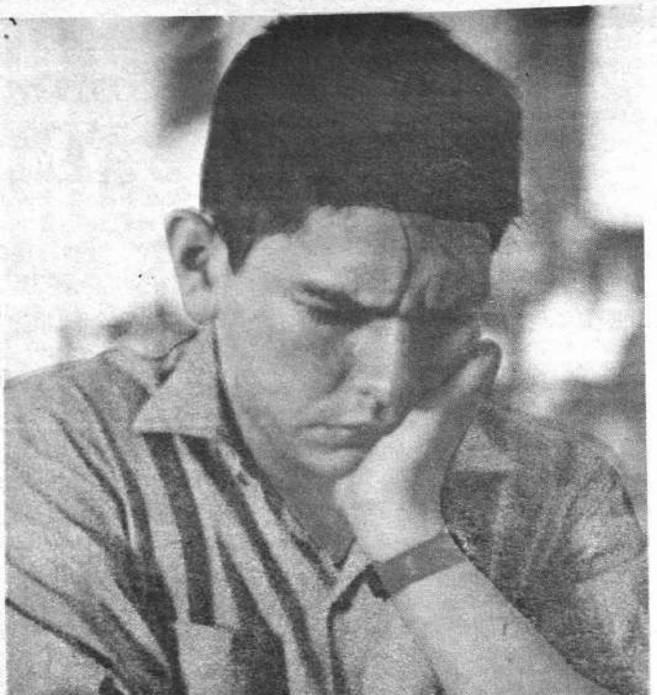

AJEDREZ:

¿CIENCIA, ARTE O PASATIEMPO?

Escribe: Gustavo Martínez Vaca

-Yo juego ajedrez porque en este deporte se patentizan los problemas de tipo social, político y económico que vivimos día a día, porque induce entre otras cosas al estudio, porque siento la necesidad que es preciso aprender —estudiando— sólo así nos robusteceremos mediante los propios esfuerzos, no esperemos tener ayuda ya que casi nunca llega, solo confiemos en nuestro trabajo; que los triunfos en el país sean los primeros pasos donde demostremos modestia, prudencia, actuemos libres de arrogancia, vengan triunfos o derrotas seamos perseverantes para conseguir que este deporte nos dé el ejemplo de una vida sencilla y de dura lucha, tratemos de eliminar esas victorias fáciles, obra de la buena suerte y que no hayan sido resultado de un trabajo sacrificado, producto de sudor y sangre. Jamás debemos sentirnos satisfechos con las victorias obtenidas, frenemos nuestros impulsos para que la autosatisfacción no sea tan grande, al contrario critiquemos constantemente nuestros defectos y corrijámoslos.

Así, me parece sentir cuando hago un análisis previo al iniciar una partida, que en el ajedrez están representados todos los problemas, antes de efectuar el primer movimiento, estamos enfocando yá, el problema racial, representando el color de las personas por el color de las fichas: BLANCAS y NEGRAS, donde al igual que en los hombres de este mundo, teóricamente tienen los mismos derechos y obligaciones, las mismas alternativas, donde el problema racial se patentiza, las blancas tienen el derecho de movilizarse primero y lo hacen en querer doblegar, humillar eliminar todos los derechos que tienen los hombres sobre la tierra, al igual que los peones sobre el tablero, son implacables con el enemigo, desean aplastarlo y aniquilarlo, juntas se ven unidas a conseguir el objetivo común —el punto— como resultado de este ataque, las blancas habrán logrado la rendición incondicional del Rey adversario que al aceptar su derrota se entrega sumisamente, no interesa el poder bélico que tenga, en la misma forma, todos los habitantes de este país, debemos trabajar unidos para superar la dependencia, lograr la total liberación.

Pero si todo esto, y mucho más podemos imaginar al mirar el color de las fichas al analizar cada bando por separado, las negras por ejemplo, vistas desde un principio en un segundo plano, como un país subdesarrollado, y a que no realizaron ningún movimiento, tan modestas y prudentes, efectúan silenciosas su labor sin apartarse de los demás, ni por un instante, parten en todo caso de los intereses de todos, no se sienten jamás acomplejadas ni humilladas, están ansiosas de luchar, de conseguir igualdad al menos, forman un ejército de un espíritu intrépido, están decididas a vencer a todo enemigo y nunca se dejarán someter, sean cuales fueren las dificultades y penalidades, mientras quede un hombre, continuarán luchando, me imagino también que los ocho peones, representan la masa proletaria de una gran nación, divididos ineludiblemente en nuestros tiempos en las diferentes clases sociales, donde los peones centrales tan comunes y silvestres como los otros, se sienten orgullosos, porque temporalmente son más importantes debido a la labor que les toca desarrollar, en cambio los que están a los costados, alejados, o lvidados, como los hombres que viven en las fronteras sumidos en su misma pobreza se ven impulsados con ese anhelo de progreso, de acción, de revolución así como el pueblo y solo el pueblo es la fuerza motríz que hace la historia mundial, así los peones son los verdaderos héroes, que tienen el poder de organizarse, ligarse y dirigen sus esfuerzos hacia los lugares de trabajo donde puedan poner en pleno juego su energía, cada movimiento de peón es un acontecimiento grandioso va a participar de esa lu quellos que salen al pa tirios, los peones, más pe los más desinteresados, lo secuentes, tienen la esper gar un día, a formar pa tro de actividades, por fican, en pos del bienes

El centro del tablero la capital de un país, cen vidades socioeconómicas ras, campo de acción y todo el ajetreo, es en esta de no podemos permitir blemas se acumulen y cha complicaciones ar verlos; se decía que C gustaba de lo simple pe guntar... ¿Si no es que der de simplificar locom

También como las fo pilares de la defensa de da, representarían en n las bases de la economí leo y la minería, que labor positiva, nervio y sostenimiento.

Por otra parte los caballos dentro del ju una labor mancomu Rey, se asemejaría a que junto a una dam da bondad, no vacila ficarse para salvar cuando es ineludible de uno de los miembr nete, ya que aquí no cia, tenemos necesidad práctica, de buscar en del pueblo —los peon inteligente y astuto que de llenar ese vacío, es dentro de una parti con los antecedentes a coronamos, como se ha ta de una gran carre a la octava casilla, es ne la gloria de rempl que se inmoli, que También es interesante se a tener un gabine tenemos la oportunid nar un nuevo peón, quizá, a la creación ministerio... En ajedre sible.

Por último nos tro que representa el ju juego de ajedrez, es es al cual se dirigen to nazas, foco de ataque rálgico dentro de la pa za su trabajo en el cen ro, es pues, el repre del Presidente de la R inicia sus funciones de Gobierno y que por buscar y tratar a toda costa el bienes labor que no siempr es el que recibe las críticas y a la ver las sas alabanzas sobre realiza, el que no sie la la labor de los q acompañan; como m dentes hicieron concie fectivo y fructífero que bor desinteresada de carne la necesidad de giras por el interior, p problemas que confro hermanos, en la mis Rey se traslada a uno realizando un enroque go; ahora bien, en la capacidad humana naría, pero el solo h sean movidos como como fichas de ajedre que no cumplan su fu con su real capacidad una posición similar gado".

Amigos ajedrecistas tado demostrarles lo significa para mí, esto todos y cada uno de u un concepto diferente del lema de la FIDE "Familia" y vivamos co nos recordando que la fuerza y la fuerza

-El autor de esta nota, foto izquierda, fue campeón nacional juvenil en 1962, campeón de La Paz en 1970. Participó en los Quintos Juegos Deportivos Bolivarianos, en Ecuador, 1965, en el Segundo Torneo Panamericano de La Habana Cuba, 1966 y en la XVII Olimpiada Mundial de La Habana, en 1966. Será, a partir de la presente edición nuestro colaborador en temas ajedrecísticos.

UNIVERSITARIO DESEA REHABILITARSE EL 22

Lima, 18 (ANSA). Dispuesto a rehabilitarse frente a Nacional de Montevideo de la derrota que el pasado miércoles sufrió frente al Palmeiras, Universitario de Deportes reinició su ciclo preparatorio para su próximo compromiso por la semifinal de la décima segunda edición de la Copa Lebertadores de América.

El subcampeón peruano enfrentará el próximo jueves, en el estadio Nacional de Lima, al fuerte representante uruguayo, Nacional de Montevideo, el único equipo que se mantiene invicto en la actual edición de la Copa Libertadores (no se considera a Estudiantes de La Plata por cuanto este conjunto recién inicia su actuación en dicho torneo).

El compromiso de Universitario ante el elenco tricolor uruguayo es sumamente importante para mantener latente sus aspiraciones de finalista y a que una nueva derrota o simplemente un empate alejarían prácticamente al conjunto "Crema" de su meta hacia la obtención de la Copa.

Sin embargo, todos los integrantes del conjunto peruano tienen amplia confianza en que frente a Nacional lograran rehabilitarse y luego tratarán de conquistar como visitantes los puntos necesarios para su clasificación final.

A las órdenes del entrenador uruguayo Roberto Scarone, director técnico de Universitario de Deportes, los integrantes de esta escuadra cumplieron en la víspera un intenso plan de gimnasia y práctica.

El mismo programa es el que cumplirá hoy la plana mayor de la divisa crema a fin de alcanzar su mejor estado físico para el compromiso del jueves.

Además de la obligada sustitución de Nicolás La Fuente, por lesión, Scarone está considerando algunos cambios en el equipo que iniciará las acciones ante el once uruguayo.

Cuéllar será el sustituto de La Fuente, en tanto que se menciona con insistencia el nombre del uruguayo Jurado para la plaza de volante, en lugar de Luis Cruzado y de Calatayud para la punta derecha en lugar de Muñante, quien pasaría al centro de la ofensiva, desplazando a Bailetti hacia la punta izquierda en el puesto de Osvaldo "Cachito" Ramírez.

Por otra parte, se anunció en Lima que el arribo de Nacional sería el martes, en lugar del lunes como se había dicho inicialmente.

El elenco uruguayo es ampliamente conocido por la afición futbolística local y se recuerda que en octubre pasado, en el mismo estadio Nacional, Universitario de Deportes derrotó por uno a cero al campeón uruguayo, en un partido de carácter amistoso.

En aquella oportunidad no actuó defendiendo la divisa de Nacional el delantero argentino Luis Artime, quien se ha constituido en el goleador del equipo.

MEXICO INVITADO A LOS OLIMPICOS

-CIUDAD DE MEXICO, 18 (ANSA—INFORMEX).— México recibió la invitación para que participe en los vigésimos juegos olímpicos, que se celebrarán en Munich, el próximo año.

El doctor Walter Welfing, vicepresidente del Comité Olímpico de la República Federal Alemana, hizo entrega del documento al doctor Josué Saenz, presidente del Comité Olímpico mexicano, en un acto que tuvo lugar en el edificio del organismo deportivo mexicano.

Por su parte, el doctor Saenz entregó al representante alemán un mensaje del Presidente de México, Luis Echeverría en el que el Mandatario hace votos porque el evento olímpico próximo se lleve a cabo con todo éxito.

CANTILLANA, BARREIRO, CANESSA EN LA TERNA

-Lima, 18 (ANSA).— La Confederación Sudamericana de fútbol designó las ternas de árbitros que tendrá a su cargo el control del partido que el próximo jueves protagonizarán en el estadio Nacional de esta capital, Universitario de Deportes, subcampeón de Perú y Nacional de Montevideo, campeón de Uruguay.

El cotejo corresponde a la fase semifinal del Grupo Uno de la décima segunda edición de la Copa Libertadores de América.

La terna de jueces está integrada por Roberto Barreiro de Argentina, Lorenzo Cantillana de Chile y Mario Canessa de Colombia.

Minutos antes del encuentro entre Universitario y Nacional se procederá al sorteo del referee del partido y los dos jueces de líneas, de acuerdo a lo que establece el reglamento en vigencia.

Este será el segundo cotejo de la fase semifinal del grupo uno. En el primer compromiso por este grupo Palmeiras de Brasil derrotó por dos goles a uno a Universitario de Deportes, el pasado miércoles en esta capital.

neo de fútbol se viene
o entre las diversas em
teleras de Córdoba.

tivo del encuentro en-
uipos "Hotel el Cordo-
Residencia Andalucía",
torero formó de de-
ntro en el equipo del
lleva su nombre artís-
con botones y pinches,
tas, cocineros y cama-
lo integran.

DOBES" Y
DOBA"

ngo 17 de marzo Ma-
ez se había acostado a
la noche. Pero antes
su criado y le dijo:
o: llámame a las tres,
ir al fútbol!".

siguiente El Cordobés
el partido entre el Cór-
Madrid. Y cuando el
sengue marcó el tanto
empate, Benítez rom
lla contra el suelo.

siguiente, alrededor
e de la noche, se en-
el hall de su hotel con
de jugadores cordobe-
itaneados por Juanín.

bés improvisó para ellos
de gala. Y como ya se
marchado los cocineros,

bros del equipo brindando una suculenta cena.

SU GRUPO PREDILECTO

Hoy El Cordobés cuenta con un grupo entrenado. Con un grupo de muchachos jóvenes que a la vez son empleados de su popular hotel.

Cuando sus compromisos taurinos se lo permite, el grupo se entrena a su lado. Y ya son varios los campeonatos que han celebrado teniendo como rivales a los otros grupos del mundo hotelero de la ciudad de Córdoba.

Ya suman varios los derrotados por el grupo de El Cordobés.

Y siempre que esto ocurre, el diestro sonríe y se siente feliz.

Y así vive el torero más famoso del mundo. Dedicando sus horas libres al fútbol, el deporte que más le fascina. En cierta ocasión dijo: "Si hubiera practicado antes de ser torero el fútbol, creo que hoy no hubiera existido el torero que resulto".

ORDOBES:

EMAS DE MATAR
AMBIEN JUEGA

Al célebre torero le gusta el fútbol

se encargó de preparar
tas a la plancha. Fue
ando decidió, con sú-
ación, estampar su
jugador del Club De-
doba. Luego, en ple-
anolo se arrancó por
mexicanas", cantan-
en estilo, aquello de
nero". Aquella noche
de verdad, nació el
El Cordobés por el fút

**DOBES Y SU
HUMANO**

Benítez es un hombre extremadamente humano. Siempre que alguien llega a su lado a pedirle consejo o ayuda, éste sirve al visitante con una sonrisa en los labios.

Desde que se publicó su interés por el deporte, especialmente por el fútbol, a su casa llegan constantemente deportistas de todos los tipos. Para ellos siempre El Cordobés tiene una buena cena y un montón de palabras alentadoras.

En muchas ocasiones ha hecho entrega de grandes sumas de dinero a distintos clubes deportivos. "Aunque lo mío es distinto (el toreo), les comprendo a todos, pues yo también tenía metido en la cabeza la enfermedad del triunfo. Lloré mucho. Y también me quedé sin comer infinidad de veces", suele decir con frecuencia el famoso torero español.

SU PRIMER GRAN TRIUNFO FUERA DE LOS TOROS

El 31 de marzo pasado, Manuel Benítez (El Cordobés) marcó 3 goles en un partido de fútbol jugado con el equipo de su pueblo, el Palma del Río, contra el Recreativo de Córdoba. Vencieron los de Palma por cinco a dos, en un encuentro entretenido y hasta con buenas jugadas por ambos equipos.

Sin embargo, la gran atracción de la jornada futbolística amistosa fue la actuación de El Cordobés, que lució con buen estilo el uniforme de futbolista y tuvo una actuación que puede estimarse como buena. Marcó Manuel Benítez tres goles, cuajó jugadas hábiles y hasta inspiradas y disparó a puerta con fuerza y buena técnica.

Un éxito para El Cordobés y un éxito para su equipo, que había tenido una gran entrada, como para pensar en repeticiones en la alineación del famoso diestro en sus filas como un atractivo decisivo para allegar buenas entradas.

Aquel día del tan comentado triunfo de El Cordobés, el torero lo festejó con todos los miem-

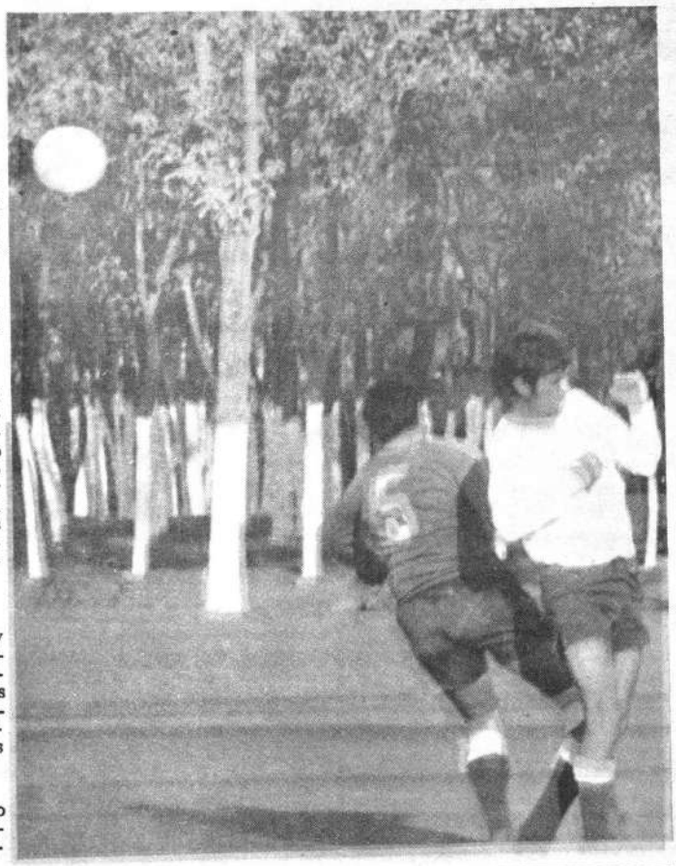

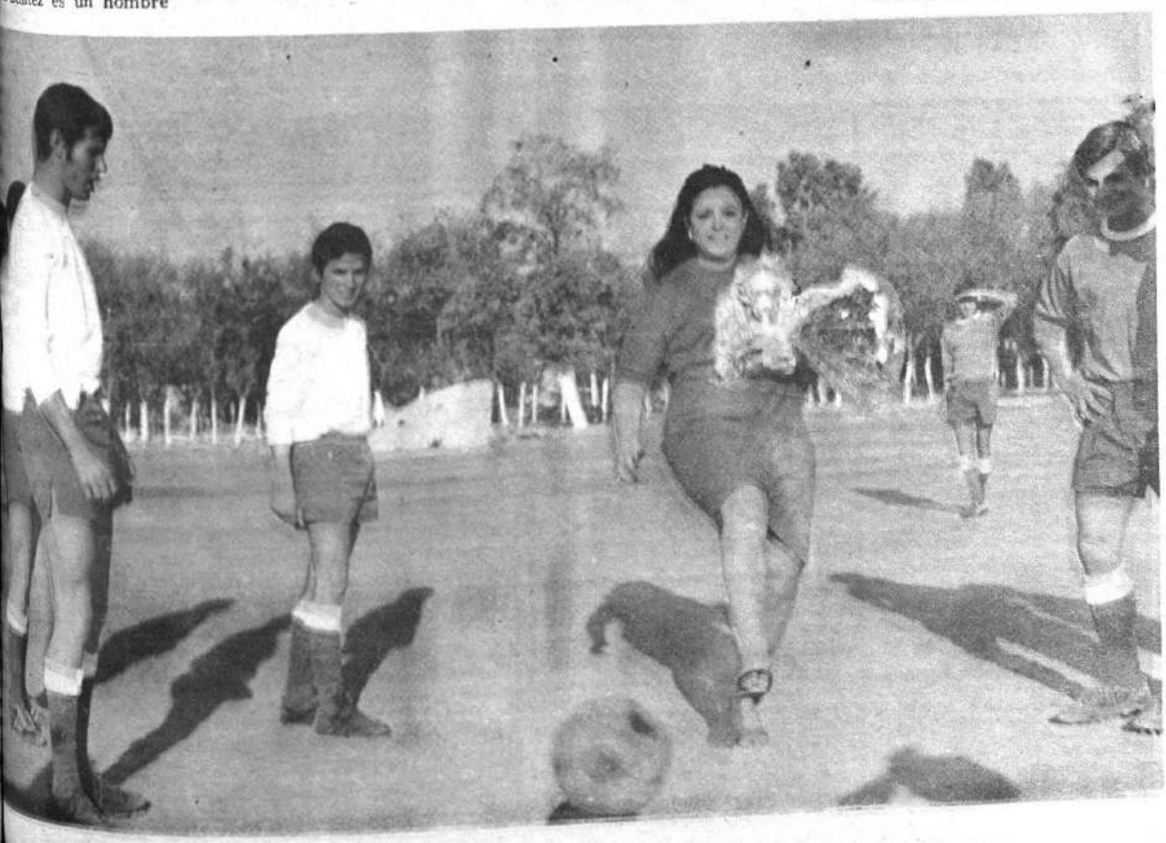

FOTOS

El equipo (arriba) está compuesto por recepcionistas, pinches, cocineros, camareros y botones de su propio hotel. El Cordobés, en el centro, posó de muy buena gana con todos ellos.

En el centro una escena del partido entre "Hotel El Cordobés" y "Residencial Andalucía". El futbolista-torero, en posición poco ortodoxa, luchando con un defensor rival.

Abajo, la madrina del partido da el puntapié inicial. En el brazo izquierdo lleva un ramo de flores y el trofeo.

Además del toreo el célebre torero español siente una gran admiración por el deporte y muy especialmente por el fútbol. Es amigo y gran compañero. Cuando quiere divertirse llama a sus compañeros futbolistas y forma tremendas cenas donde también descarga sus rancheras mexicanas. (Fotos EFE).

ertas • ofertas • ofertas • ofertas • ofertas • o

COMERCIAL ALAS

NECESITO CAPITALISTAS
Primera hipoteca. Ofrezco garantía, seriedad, reserva. COMERCIAL "ALAS" Tel. 29734.—

COMERCIAL "ALAS"
GALERIA LUZ. Tel. 29734.— Alquila departamento amueblado lujosamente, un dormitorio, dependencias. Sopocachi.

COMERCIAL "ALAS"
GALERIA LUZ. Tel. 29734.— Alquila garzonier independiente $b. 700 Lindaeta.

COMERCIAL "ALAS"
GALERIA LUZ. Tel. 29734.— Alquila departamento independiente, dos dormitorios, terraza, dependencias. Miraflores.

COMERCIAL "ALAS"
GALERIA LUZ. Tel. 29734.— Alquila linda casa residencial cuatro dormitorios, jardín, garaje, dependencias. Miraflores.

COMERCIAL "ALAS"
GALERIA LUZ. Tel. 29734.— Alquila departamento un dormitorio, dependencias $b. 800 Miraflores.

COMERCIAL "ALAS"
GALERIA LUZ. Tel. 29734.— Alquila casa Sus. 150 tres dormitorios, teléfono, jardín, dependencias. Sopocachi.

COMERCIAL "ALAS"
GALERIA LUZ. Tel. 29734.— Alquila departamento confortable estrenar dos dormitorios, dependencias. Plaza Villarroel.

COMERCIAL "ALAS"
GALERIA LUZ. Tel. 29734.— Alquila linda casa cuatro dormitorios, escritorio, jardín, garaje, dependencias. Irpavi.

COMERCIAL "ALAS"
GALERIA LUZ. Tel. 29734.— Alquila departamento confortable dos dormitorios, dependencias. San Pedro.

COMERCIAL "ALAS"
GALERIA LUZ. Tel. 29734.— Alquila departamento tres dormitorios, garaje, dependencias, Saavedra.

COMERCIAL "ALAS"
GALERIA LUZ. Tel. 29734.— Alquila departamento semiamueblado, para persona sola. Obrajes.

COMERCIAL "ALAS"
GALERIA LUZ. Tel. 29734.— ALquila departamento un dormitorio, dependencias. San Pedro.

COMERCIAL "ALAS"
GALERIA LUZ. Tel. 29734.— Alquila departamento confortable amueblado, edificio moderno, tres dormitorios, garaje, dependencias. Avenida Arce.

COMERCIAL "ALAS"
GALERIA LUZ. Tel. 29734.— Anticretico departamento estrenar un dormitorio, dependencias. Villa Copacabana.

COMERCIAL "ALAS"
GALERIA LUZ. Teléfono 29734.— Anticrético, departamento un dormitorio dependencias, San Pedro.

COMERCIAL "ALAS"
GALERIA LUZ. Tel. 29734.— Anticrético chalet tres dormitorios, jardín, garaje, dependencias. Miraflores.

COMERCIAL "ALAS"
GALERIA LUZ. Tel. 29734 – Anticrético departamento tres dormitorios, dependencias. $b. 28.000 Torrelio.

COMERCIAL "ALAS"
GALERIA LUZ. Tel. 29734.— Vendo terreno 308 M2. Achumani, Calacoto.

COMERCIAL "ALAS"
GALERIA LUZ. Tel. 29734.— Vendo terreno con tres habitaciones 200 M2. Santos Machicado.

COMERCIAL "ALAS"
GALERIA LUZ. Tel. 29734.— Anticrético departamento tres dormitorios, dependencias. Sopocachi.

COMERCIAL "ALAS"
GALERIA LUZ. Tel. 29734.— Vendo terreno 320 M2. Calacoto.

COMERCIAL "ALAS"
GALERIA LUZ. Tel. 29734.— Anticrético departamento estrenar dos dormitorios, dependencias. $b. 20.000. Menendez Pelayo.

COMERCIAL "ALAS"
GALERIA LUZ. Tel. 29734.— Vendo terreno 1.200—600 M2. Calacoto, excelente ubicación.

COMERCIAL "ALAS"
GALERIA LUZ. Tel. 29734.— Mixto departamento dos dormitorios, dependencias. Zona Central.

COCHABAMBA — VILLA GALINDO, por motivo vendo casa centrica. Zona residencial 2 pisos, 4 departamentos, garaje, por la puerta colectivo No. 4.
Referencias: Calle Yrupa 539, buscar Sra. Graciela de Salmard (detras cuartel Calama).

PROPIETARIOS DE CASAS
Si desea alquilar, ó dar en anticrético pase a COMERCIAL "ALAS" donde será atendido con clientes de reconocida solvencia, garantía. PROPIETARIOS NO PAGAN COMISION. Galeria Luz Tel. 29734.—

COMERCIAL LOAYZA

COMERCIAL LOAYZA Plaza Murillo 519. Teléfono 25026. Anticretico departamento dos dormitorios, living comedor, cocina, baño hall. Sopocachi calle Vincenti por 35.000. Otras dos habitaciones cocina servicio por 15.000.—

COMERCIAL LOAYZA Plaza Murillo 519. Teléfono 25026.— Anticrético departamento dos dormitorios living, comedor, cocina, baño, hall. Av. Tejada Zorzano por 40.000.—

COMERCIAL LOAYZA Plaza Murillo 519. Teléfono 25026.— Anticrético departamento tres dormitorios, living, comedor, cocina, baño, garaje Sopocachi por 80.000.—

COMERCIAL LOAYZA Plaza Murillo 519. Teléfono 25026.— Anticrédito departamento tres dormitorios, dependencias calle Capitán Castrillo San Pedro por 50.000.—

COMERCIAL LOAYZA Plaza Murillo 519. Teléfono 25026.— Anticrético departamento un dormitorio, dependencias Av. Tejada Zorzano por 30.000.—

COMERCIAL LOAYZA Plaza Murillo 519. Teléfono 25026.— Casa vendo Miraflores, 13 habitaciones por 350.000.

COMERCIAL LOAYZA Plaza Murillo 519. Teléfono 25026.— Anticrético departamento un dormitorio dependencias San Pedro por 19.000.—

COMERCIAL LOAYZA Plaza Murillo 519. Teléfono 25026.— Anticrético casa junta tres dormitorios living, comedor, cocina, baño, dependencias para empleada, garaje, Av. Tejada Zorzano por 80.000.—

COMERCIAL LOAYZA Plaza Murillo, 519. Teléfono 25026. Anticrédito casa junta Bosque de Bolonia, tres dormitorios, dependencias por 20.000.—

COMERCIAL LOAYZA Plaza Murillo 519. Teléfono 25026.— Anticrético casa junta dos dormitorios, living, comedor, cocina, baño, jardín, garaje, terraza, calle Los Claveles, Sopocachi, por 85.000.—

COMERCIAL LOAYZA Plaza Murillo 519. Teléfono 25026.— Anticrético casa junta dos domitorios, living, comedor, cocina, baño, calle Pisagua por 42.000.—

COMERCIAL LOAYZA, Plaza Murillo 519. Teléfono 25026.— Anticrético dos habitaciones, baño, calle Landaeta por 15.000.

ALQUILER NECESITO casas, departamentos habitaciones, tiendas, Calacoto, Miraflores, San Pedro y cualquier zona propietario no paga comisión. Comercial Loayza Plaza Murillo 519. Teléfono 25026.

COMERCIAL LOAYZA Plaza Murillo 519. Teléfono 25026.— Casa vendo Sopocachi consta de dos dormitorios living, comedor, cocina, baño, patio, jardín por 180.000.—

COMERCIAL LOAYZA Plaza Murillo 519. Teléfono 25026.— Casa vendo Obrajes tres dormitorios, dependencias, por 130.000.— reconoce anticrético.

COMERCIAL LOAYZA Plaza Murillo 519. Teléfono 25026.— Anticrédito departamento un dormitorio, dependencias calle Pucarani por 25.000.—

COMERCIAL LOAYZA Plaza Murillo 519. Teléfono 25026.— Casa vende mos distintas zonas, antes de comprar su casa consulte nuestras oficinas.

COMERCIAL LOAYZA Plaza Murillo 519. Teléfono 25026.— Terrenos compra. Obrajes, Calacoto, Miraflores, Sopocachi y cualquier zona, antes de vender consulte nuestras oficinas.

COMPRO CASAS, cualquier zona. Antes de vender su casa consulte nuestras oficinas. Comercial Loayza Plaza Murillo 519. Teléfono 25026.

COMERCIAL LOAYZA Plaza Murillo 519. Teléfono 25026.— Alquiler habitacion amoblada derecho abano y teléfono Miraflores por 600.—

COMERCIAL LOAYZA Plaza Murillo 519. Teléfono 25026.— Alquiler departamento amoblado dos dormitorios, hall, living, comedor, cocina, baño, dependencias para empleada, teléfono, Miraflores, por 200.— dolares.

COMERCIAL LOAYZA Plaza Murillo 519. Teléfono 25026.— Alquiler casa junta Calacoto tres dormitorios, dependencias por 1.600.

DINERO NECESITO. Primera hipoteca, seguridad, garantía, reserva. Comercial Loayza Plaza Murillo 519. Teléfono 25026.

DINERO PRESTAMOS, primera hipoteca, cualquier cantidad, interes legal. Comercial Loayza Plaza Murillo 519. Teléfono 25026.

ANTICRETICOS Necesito casas, departamentos, habitaciones, tiendas, Calacoto, Obrajes, Miraflores, Sopocachi, y cualquier zona, propietario no paga comisión. Comercial Loayza Plaza Murillo 519. Teléfono 25026.

TELEFONOS COMPRO, particular, pagamos al contado, Comercial Loayza Plaza Murillo 519. Teléfono 25026.—

TELEFONOS VENDO particular, comercial, precios convenientes. Comercial Loayza, Plaza Murillo 519. Teléfono 25026.—

APARATOS TELEFONICOS, compro pagamos al contado. Comercial Loayza, Plaza Murillo 519. Teléfono 25026.—

APARATOS TELEFONICOS vendo, precios convenientes, Comercial Loayza Plaza Murillo 519. Teléfono 25026.—

COMERCIAL LOAYZA Plaza Murillo 519. Teléfono 25026. Anticrético amplio depósito calle Ingavi por 30.000.

MUEBLES COMPRO, pagamos al contado, recibimos comisiones. Comercial Loayza. Plaza Murillo 519. Teléfono 25026.—

RADIOS, RADIOLAS, compro, pagamos al contado. Comercial Loayza Plaza Murillo 519. Teléfono 25026.—

CATRES DE BRONCE compro, pagamos al contado. Comercial Loayza Plaza Murillo 519. Teléfono 25026.—

PIANO ALEMAN compro, pagamos al contado. Comercial Loayza Plaza Murillo 519. Teléfono 25026.—

MAQUINAS DE ESCRIBIR compro, portátiles, escritorio, pagamos al contado. Comercial Loayza Plaza Murillo 519. Teléfono 25026.—

COCINAS, refrigeradores compro, pagamos al contado. Comercial Loayza, Plaza Murillo 519. Teléfono 25026.—

ESCRITORIOS, compro, pagamos al contado. Comercial Loayza Plaza Murillo 519. Teléfono 25026.—

PEINADOR, vitrina vendo, precio de ocasión. Comercial Loayza Plaza Murillo. 519. Teléfono 25026.—

COMERCIAL LOAYZA Plaza Murillo 519. Teléfono 25026.— Alquiler departamento dos dormitorios, living, comedor, hall, escritorio, cocina, baño, dependencias para empleada Miraflores por 1.500.—

COMERCIAL LOAYZA Plaza Murillo 519. Teléfono 25026.— Anticrético, habitación baño calle Venancio Burgoa por 4.000.—

COMERCIAL LOAYZA Plaza Murillo 519. Teléfono 25026.— Anticrético tienda trastienda Inmediaciones Parque Lineo por 7.000.—

COMERCIAL LOAYZA Plaza Murillo 519. Teléfono 25026.— Anticrético tienda redonda final Colón por 5.000.—

COMERCIAL LOAYZA Plaza Murillo 519. Teléfono 25026.— Anticrético tienda calle Pichincha por 15.000.— o alquiler 200.—

CATRE DE BRONCE vendo, precio de ocasión. Comercial Loayza Plaza Murillo 519. Teléfono 25026.—

COMERCIAL LOAYZA Plaza Murillo 519. Teléfono 25026.— Anticrético departamento dos dormitorios, living, comedor, cocina, baño, dependencias Sopocachi por 1.5

COMERCIAL LOAYZA Plaza Murillo 519. Teléfono 25026.— Anticrético departamento dos dormitorios, living, comedor, cocina, baño, 30.000.—

JUEGO DE COMEDOR 16 piezas. Precios desde Loayza. Plaza Murillo 25026.—

JUEGO DE LIVING ocasión. Comercial Loayza Murillo 519. Teléfono 25026

COCINA VENDO, Comercial Loayza Pl Teléfono 25026.—

CHEISLON VENDO niente. Comercial Loay Murillo 519. Teléfono 2502

COOPERATIVA DE SERVICIOS ELECTRICOS DE TUPIZA

Instalación de la Red de Telefonía Automática

Por disposición del Consejo de Administración de la Cooperativa de Servicios Eléctricos, se invita a las firmas representantes u organizaciones comerciales y de servicios legalmente establecidas en el país y especializadas en la comercialización e instalación de Sistemas Telefónicos; a presentar sus Propuestas para la provisión de materiales, equipos e instalación de una Central de Telefonía Automática para la ciudad de Tupiza, con una capacidad inicial de 100 líneas y su correspondiente red de cables.

Los interesados podrán requerir el respectivo Pliego de Especificaciones Técnicas, de la Secretaría del Edificio Taborga, en la calle Socabaya No. 340 Tercer Piso, previo pago de 200 $bs.

Las propuestas deberán ser presentadas en sobre cerrado y lacrado a nombre de:

"COOPERATIVA DE SERVICIOS ELECTRICOS DE TUPIZA"
Casilla No. 42 — Tupiza

hasta horas 18.00 p.m. del día lunes 31 de próximo, con todas las formalidades de ley.

Tupiza, 17 de abril de 1

(Fdo.) R. P. Javier Willig
Presidente de la Cooperativa Eléctrica de

FRENTE DE UNIDAD DEL MAGISTERIO

Citación

Se cita a la Directiva, miembros de base patizantes a la reunión que se realizará el nes 19 del presente a horas 17, para tratar de urgencia, en la Biblioteca "OSCAR ALE (Casa Social del Maestro).

La Paz, 16 de abril de 197

POR LA DIRECTIVA

Prof. Eduardo Espinoza
Prof. Emma de Bacarreza
Prof. Raúl Gamarra
Prof. Ranulfo Fernández

Prof. José An
Prof. Carlos Soto
Prof. Enrique Ag
Prof. Freddy Ri

...OS DOS HH

...EL FUTBOL

...N TRABAJO

..., 18 (ANSA).— El entrenador para-...lberto Herrera mantuvo contactos con ...futbolística "Sevilla", de la que po-...rdirse en entrenador durante la pró-...erada.

...a esta noche la televisión española

...o Herrera se encuentra actualmente ...ser despedido en el curso de esta tem-...el club "Inter" por motivos técnicos.

...ventiló también la posibilidad de que ...Herrera pueda contratar con el Real ...caso de que Miguel Muñoz, actual ...del equipo español, rescinda el con-...la liga al presidente Bernabeu des-...ce años.

...ose a Helenio Herrera, la misma ...ció: "Los dos equipos que lo habrían ...la pasada temporada, no quieren oír ...él. El prestigio del "mago" en la ac-...ha disminuido mucho incluso en Es-

...Herrera fue exonerado pocos días ...club "Roma" como consecuencia de ...polémica con el presidente del Club, ...nte por motivos económicos.

BRASIL ESTA FAVORITO EN EL VOLEIBOL

SAN PABLO, 18 (ANSA).— "Nuestro mejor volley ball no viajó a Montevideo con las selecciones masculina y femenina de Brasil que disputará el noveno campeonato sudamericano".

Algunos titulares no han conseguido licencia y no pudieron integrarse. Pero ese campeonato, que se juega en el Palacio Peñarol y en el Gimnasio del Club Olimpia con participación de Uruguay, BOLIVIA, Colombia, Paraguay, Argentina, Chile y Perú ya tiene un favorito a pesar de todo: Brasil".

"Si Brasil tuviese a Elena Oleide y principalmente Elenice (la mejor jugadora de Brasil) en el team femenino y a Luis Einard, Luiz Americao y Paulo Peterle en el team masculino, podríamos ser considerados campeones por anticipación". Esta es la opinión de Luis Antonio Zaninetti, supervisor de las dos escuadras.

"El Brasil, pese a los problemas que tiene de desorganización, de política, de falta de apoyo, tiene el mejor volley ball de América del Sur. Con todos sus titulares, el campeonato estaría seguro. Pero, asimismo, con muchos jugadores debutantes (en la selección femenina hay nueve debutantes, con edad media de 18 años), debemos ganar", finalizó Zaninetti en sus declaraciones previas a la partida.

PERUANOS ESPERAN A TEAM TRICOLOR

LIMA, 18 (ANSA).— La delegación de Nacional de Montevideo, campeón del fútbol profesional de Uruguay, es esperada el lunes en esta capital, para cumplir sus compromisos por la fase semifinal del Grupo Uno de la décima segunda edición de la Copa Libertadores de América.

Nacional enfrentará el jueves 22 del presente en el estadio Nacional de Lima a Universitario de Deportes, subcampeón de Perú, quien cayó batido frente al Palmeiras de Brasil, tercer integrante del Grupo Uno de la fase semifinal.

El campeón uruguayo es uno de los más veteranos de los conjuntos que participan en la actual fase semifinal del torneo sudamericano interclubes, habiendo intervenido en ocho de las doce ediciones.

Por la experiencia y poderío que ostenta el elenco tricolor uruguayo se constituye en uno de los fuertes aspirantes al máximo galardón de la décima segunda edición de la Copa.

Con anterioridad llegó en dos oportunidades a la final de la Copa Libertadores, cayendo derrotado en ambas ocasiones, en 1964 ante Independiente y en 1969 frente a Estudiantes de La Plata, los dos equipos de Argentina.

En esta nueva edición Nacional se clasificó para la fase semifinal en forma invicta, derrotando por dos a uno y dos a cero a Peñarol, por uno a cero y tres a cero a Deportivo Chaco y empatando en un tanto con The Strongest, equipo al que luego venció por cinco a cero.

Esto demuestra fehacientemente la efectividad de la ofensiva tricolor que convirtió catorce goles en seis partidos.

Por su parte, Universitario de Deportes que también se mantenía invicto en la actual edición de la Copa Libertadores de América cayó derrotado anteanoche por este certamen, frente al Palmeiras de Brasil, por dos goles a uno.

...BONOS PARA LOS ...JUEGOS DE CALI ...ENDEN DESDE HOY

...LI COLOMBIA, 18 (ANSA).— A partir del próximo lunes se ...a venta los abonos para los Sextos Juegos Panamericanos ...arse en esta ciudad del occidente el próximo 31 de julio, ...erá con lo dispuesto por el Comité Organizador del evento ...ático. Con la venta de los abonos se pone de presente, una ..., la inquebrantable voluntad del Comité Organizador de ...mericanos de realizar este evento en la fecha acordada, ...julio próximo, aunque para ello queden varias obras ... Por otra parte se anunció que una delegación de la ...anizadora de los Juegos Olímpicos de Munich de 1972, ...ará a Cali para presenciar la organización y desarrollo ...sta Juegos Panamericanos.

INVITARON A MISAEL PASTRANA A CEREMONIAS PANAMERICANAS

Llama olímpica será trasladada por 706 atletas

Bogotá, 18 (AFP).— El presidente de Colombia, Misael Pastrana, fue invitado oficialmente a presidir en Santa Marta la ceremonia de recepción y honores al fuego panamericano el nueve de julio próximo, anunció el comité organizador de los Sextos Juegos.

Esta determinación del comité comunicada en un boletín divulgado esta tarde aquí, descarta en definitiva cualquier eventual aplazamiento de los juegos que deberán celebrarse en Cali del 30 de julio al 13 de agosto próximo.

En esa forma, se considera aquí, se puso punto final a los rumores de las últimas semanas que insistían en una postergación del gran acontecimiento deportivo. Los rumores se fundamentaban en el intenso invierno que azotó en particular toda la región de Cali, ocasionando perjuicios en las obras de coliseos y vías de acceso a los mismos.

Pero desde hace una semana retornó el buen tiempo, los trabajos recobran su ritmo y se comprobó que las inundaciones no ahogaron los escenarios aunque comprometieron los plazos fijados para su terminación y entrega.

La llama olímpica será encendida en el Cerro Azteca de la Estrella e iniciará su marcha el 18 de junio desde la Plaza de la Raza en México para recorrer mediante relevos pedestres a Centroamérica y Panamá, hecho sin precedentes en el historial deportivo de America.

El 7 de julio llegará a Panamá para salir al día siguiente hacia San Andrés, isla enclavada en el Caribe, conducida en un avión de la Fuerza Aérea Colombiana, nave que llevará la tea a Santa Marta, en el litoral atlántico, el 9 de junio. En esta última ciudad el ceremonial especial tendrá por escenario la quinta de San Pedro Alejandrino, histórico santuario donde expiró el Libertador Simón Bolívar el 17 de diciembre de 1830.

La travesía del fuego panamericano por Colombia, durará 20 días. Setecientos seis atletas relevándose cada tres kilómetros cruzarán 2.117 kilómetros de Santa Marta hasta Cali donde la antorcha olímpica prenderá el pebetero del estadio "Pascual Guerrero", escenario capital de los juegos.

Veinte ciudades y centenares de poblados colombianos verán el paso del fuego panamericano, que será objeto de honores en las principales urbes.

...A SELECCION CHILENA ...N GIRA DESDE AGOSTO

...ugará con Perú, Paraguay, Ecuador, Colombia

...IAGO DE CHILE, 18 (AN-...a selección chilena de fút-...la dirección del entrena-dor Fernando Riera efectuará en el próximo mes de agosto una gira por diversos países de América y el próximo año irá a Europa.

Estas presentaciones en canchas extranjeras del fútbol chileno forman parte del programa de preparación que debe concluir con la participación en la fase de clasificación para el campeonato mundial de fútbol a jugarse en Alemania en 1974. La idea de Riera es que los jugadores chilenos tengan una amplia experiencia internacional que, según su punto de vista, es importante para lograr figuraciones.

Asimismo la selección nacional enfrentará, en Santiago, a otros seleccionados de América Latina antes del mes de agosto, fecha en que cumplirá los partidos como visitante y en una sola gira.

Los partidos pactados son con las selecciones de Perú, Paraguay, Ecuador y Colombia. En caso de no venir algunos de estos equipos serán remplazados por los cuadros seleccionados de Argentina y Uruguay, cuyos dirigentes manifestaron intenciones de medirse con los chilenos.

En agosto el campeonato profesional chileno de primera división entrará en receso para dar paso precisamente a la actuación de la selección nacional.

Riera además informó que el cuadro chileno solamente volverá a entrenar dentro de un mes para que los jugadores se afiaten dentro de sus propios equipos.

...NER- BODELL ...R EL TITULO

...RES, 18 (AFP).— El ...europeo categoría pe-...pígil británico Joe Bug-...erá en juego su título ...a su compatriota Jack Bo ...fines de junio, se infor-...ayer.

...mente, Bugner tendrá ...servar su corona frente ...án (del Oeste) Jurgen ...el 11 de mayo.

...peón disputará los dos ...ros en Wembley.

...ARREDONDO

...AD DE MEXICO, 18. — ...INFORMEX). El boxea-...ricano Ricardo Arredon-...ará el jueves hacia To-...apón, para enfrentarse al ...o mundial de peso ligero ...Yoshiaki Numata, en un ...e en que no estará en ...el título.

Paraguay y Perú el 28 de julio

ASUNCION, 18 (AFP).— Los seleccionados de fútbol del Paraguay y del Perú sostendrán este año un encuentro amistoso que se jugará el 28 de julio en el estadio Nacional de Liga.

Así anunciaron fuentes futbolísticas luego de una conferencia telefónica sostenida por el presidente de la Federación peruana, José Saloom, con el dirigente paraguayo Anastasio Mendoza Sánchez.

El titular de la Federación peruana anunció que le será imposible al seleccionado de aquel país viajar al Paraguay y jugar en Asunción el nueve de mayo próximo. En cambio se confirmó el partido en Lima del 28 de julio venidero, día patrio del Perú.

Directivos de ambos países buscaban una nueva fecha para la presentación de los peruanos en Asunción que podría ser entre el 12 y el 20 de septiembre o, en su defecto, el 15 de agosto aniversario de la fundación de esta capital.

Gestionan match Italia-Argentina

CARACAS, 18 (ANSA).— Las selecciones nacionales de Italia y Argentina se enfrentarían aquí, en el estadio Olímpico de la Ciudad Universitaria, el próximo mes de junio, si se concretan las diligencias que adelanta la Federación Venezolana de Fútbol, con motivo de la celebración de los 45 años de fundación del organismo futbolístico.

El seleccionado argentino ya contestó afirmativamente de que vendría a jugar a Caracas, mientras que la "Squadra Azzurri" pudiera hacerlo en el mes de junio, debido a que en julio quedarían en vacaciones los jugadores y de ahí que Italia no pueda venir a la gran serie internacional de la Fedefútbol, a montarse en julio-agosto.

La Federación Venezolana de Fútbol gestiona con las autoridades italianas la venida de la selección nacional que estuvo en México, para medirse contra Argentina en junio próximo.

LITORAL

DE LA PAZ