BIBLIOTECA DEL BANCO CENTRAL DE BOLIVIA

SEGUN AGENCIA EL CANCILLER APOYA A CHILE

No a condición alguna para las relaciones

Una extraña versión sobre declaraciones del Canciller Molina Pizarro fue difundida ayer en Santiago. Tiene procedencia en La Paz y la transcribimos :

LA PAZ, 11 (AP). Bolivia está dispuesta al establecimiento de un diálogo con Chile a la brevedad posible "sin condiciones ni imposiciones de ninguna naturaleza", declaró el Canciller Emilio Molina Pizarro.

Según el ministro el gobierno boliviano espera que el chileno exprese su buena disposición para iniciar las negociaciones de restablecimiento de relaciones, para que se den los pasos tendentes a una declaración conjunta de restablecimiento de relaciones.

Bolivia y Chile rompieron sus relaciones diplomáticas en 1962, como consecuencia de la utilización, por parte de Chile, de las aguas del río internacional Lauca.

A partir de entonces, los gobiernos bolivianos mantuvieron una posición estricta de exigir como condición para el restablecimiento una declaración en la que se contemple el problema de la mediterraneidad boliviana. (La versión correcta en páginas centrales).

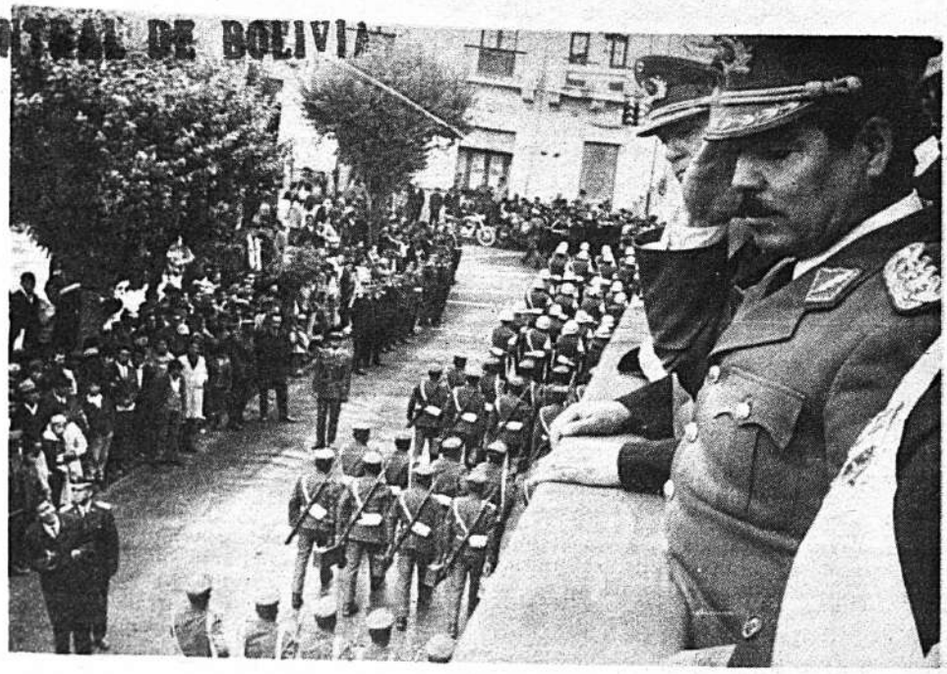

EL PRESIDENTE EN ORURO

El pueblo de Oruro se volcó a las calles de su capital para efectivizar -durante el desfile cívico tradicional- su homenaje al 190 aniversario de la revolución acaudillada por Sebastián Pagador.

El Jefe del Estado, General Juan José Torres (en la foto) que realzó con su presencia los actos programados para recordar la efemérides departamental orureña aparece saludando militarmente a los efectivos del Regimiento "Ranger" acantonado en esa región.

VINTO EXPORTA PRIMERA PARTIDA NATIVA: ESTAÑO

ES CONDUCIDA AL PUERTO DE MATARANI

Las primeras toneladas están siendo llevadas al puerto de Matarani para su comercialización con el mercado internacional.

El estaño térmico producido en la Fundición de estaño en Vinto, Oruro, con una pureza del 99.5 por ciento.

Los envios en lotes de 50 toneladas aproximadamente podrán ser vendidos a paises americanos, soviéticos, europeos y Gran Bretaña.

Georg Von Rheinbanen, Gerente de Fundiciones de la Planta de Vinto, Oruro, viajará en los próximos días a la Unión Soviética a fin de concretar los acuerdos para la compraventa de mil toneladas de estaño metálico, tambien los requerimientos para completar el anterior convenio firmado entre los gobiernos de Bolivia y la URSS.

DIARIO DE LA MAÑANA
hoy
DEFENDER EL DERECHO Y LA LIBERTAD CON LAS IDEAS Y NO CON LAS ARMAS
(Alfredo Alexander)

AÑO III La Paz, viernes 12 de febrero de 1971 No. 716
EDICION DE 16 PAGINAS PRECIO $b 0.50

DESARME

Washington 11 (AP).- Las ceremonias en las que participan más de 60 naciones, celebran la firma de un nuevo tratado de desarme de la era atómica: Un acuerdo que proscribe las armas nucleares de los lechos oceánicos en todo el mundo.

Esta mañana fue firmado en Moscú el tratado por Estados Unidos, Gran Bretaña y la Unión Soviética, y el Primer Ministro Soviético Alexei N. Kosygin (foto izquierda) dijo que se siente satisfecho por el acuerdo y la firma del tratado.

Nixon será el principal orador durante las ceremonias de firma.

Rumbo a Chile salen hoy presuntos guerrilleros

La Confederación Universitaria Boliviana informó anoche que tres de los cuatro guerrilleros capturados en un campamento de entrenamiento ubicado en Rancho Nuevo, Santa Cruz, serán deportados a Chile en el transcurso de la mañana de hoy.

La información fue proporcionada por Floduardo Ordóñez, ejecutivo de la CUB. El informante dijo que los tres presuntos guerrilleros serán llevados al país trasandino en una nave de Transportes Aéreos Mi

Entre los deportados figuran Oscar Zamora, jefe del Partido Comunista (línea Pekín), y los universitarios Eduardo Durán y Pedro Espi-

Pedido de los familiares de los detenidos, según la información, acompañarán a los deportados Eduardo Ayllón Terán, miembro del Sindicato Médico de Desocupados o mal remunerados (SIMETRE) y Floro Ordóñez Rivera, dirigente de la CUB.

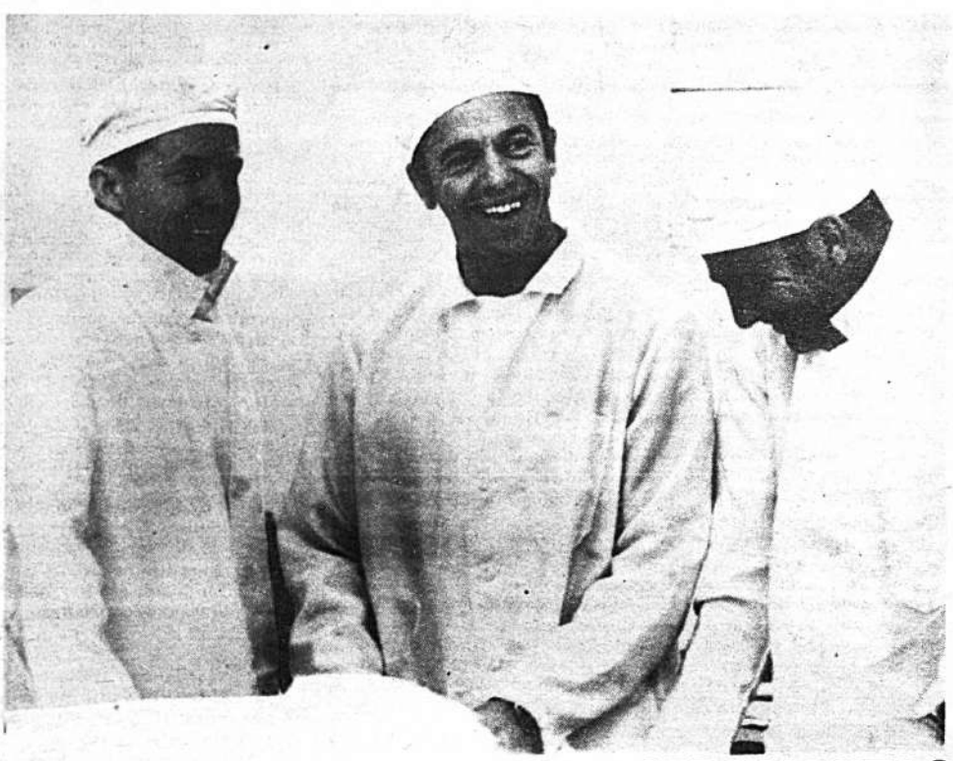

LA CUARENTENA DE LOS ASTRONAUTAS

Los astronautas de Apolo 14, Roosa, Shepard y Mitchell, en ese orden, sonríen al ser sorprendidos en su "encierro". Los tres están en cuarentena tras la exitosa misión que culminaron el martes. Permanecerán así hasta el 25 de febrero. (AP Wirephoto).

FEDERACION GRAFICA DE BOLIVIA EN EMERGENCIA

La Federación Gráfica Boliviana emitió voto resolutivo declarando estado de emergencia, hasta que se resuelva el pliego petitorio presentado por los trabajadores del ramo de Santa Cruz.

La máxima organización gráfica resolvió apoyar moral y materialmente a su filial de Santa Cruz, para que se les pague sus beneficios sociales.

Personeros de la CAF conocieron proyectos específicos de Bolivia en los campos de la petroquímica

Principales personeros de la Corporación Andina de Fomento conocieron las ideas y proyectos específicos que tiene nuestro país en el campo petroquímico con miras a la integración Subregional Andina.

Enrique Vial, Vicepresidente de Programaciones y Operaciones de CAF y Mario Balcazar (boliviano) de la misma entidad, con sede en Caracas, conversaron con el ministro de Energía e Hidrocarburos, Enrique Mariaca; Subsecretario del mismo despacho, Joaquín Paz Soldán; Director General de Petroleos, Carlos Miranda y Gerente Industrial de la Corporación Boliviana de Fomento, Carlos Mustafá para considerar los proyectos bolivianos que significarán un desembolso de 120.000.000 de dólares a financiar se a través de la citada organización creada exclusivamente para el efecto.

Concluída la reunión, el Gerente General de Petróleo, Carlos Miranda indicó que miembros de CAF y personeros del Ministerio intercambiaron ideas y se sugirieron los canales posibles de financiamiento de los planes futuros a invertirse en el campo petroquímico con pe
cia, sector asignado con pri
a nuestro país en las reuni
Grupo Subregional Andino
definiciones en cuestión, dé
cerse en Lima hasta el 31 d
próximo.

La Corporación Andina
mento es el organismo de
que buscará el financiamie
vor de las prioridades de
para los países miembros
do de Cartagena.

Con relación a los proy
nados a Bolivia, el Dire
ral de Petroleos indicó qu
amplio plan de desarrollo
mico que comenzará con
ción de la refinadora de
mosa, en Cochabamba,
tirá incrementar su ca
producción. El proyec
país comprende asimis
rrollo de la petroquími
petroquímica terminad
cual hay un paquete de
tos a industrializarse, p
su complejidad no se p
par antes de marzo, cu
ma se tomen las definic
tas.

DIRECCION GENERAL DE EDUCACION

DIRECCION NACIONAL DE ALFABETIZACION Y EDUCACION DE ADULTOS

LLAMAMIENTO A INSCRIPCIONES DE C.E.M.A. EN INSTITUTO "LA PAZ" (Antiguo Instituto Americano)

1o. SEMESTRE

1 9 7 1

Por instrucciones emanadas de la Dirección Nacional de Educación Urbana, Dirección Nacional de Alfabetización y Educación de Adultos, se llama a INSCRIPCIONES para estudiantes adultos a nivel básico y medio en el nuevo Centro C.E.M.A. "Instituto La Paz" (antiguo Instituto Americano) de esta ciudad, hasta el día 19 de febrero del presente año.

Hora de inscripción: 8 a 12 y 15 a 18 horas (Sección Intermedio).

Requisitos para la inscripción:

a) Fe de edad o carnet de identidad que acredite los 21 años de edad.
b) Ultima libreta de escolaridad o declaración.
c) Certificado de salud.
d) Certificado de trabajo.

Las labores en C.E.M.A. Instituto "La Paz" comenzará el día lunes 1o. de marzo del presente año.

Horario de clases: 18.30 a 21.30.

(Fdo.) Prof. Humberto Meleán Leclere
DIRECTOR NACIONAL DE EDUCACION URBANA

(Fdo.) Prof. Armando Durán de Castro
DIRECTOR NACIONAL DE ALFABETIZACION Y EDUCACION DE ADULTOS

LA HISTORIA DE ORURO ES LA HISTORIA DE VETAS APRESURADAMENTE CONSUMIDAS

Discurso pronunciado por el Presidente Juan José Torres en su visita a Oruro.

-Constituye preocupación primordial del Gobierno Revolucionario la situación del Departamento de Oruro y el bienestar de su heroico y laborioso pueblo.

Tenemos siempre presente las necesidades de esta importante región del país dentro de la planificación y programación del desarrollo económico.

Sabemos que Oruro posee una de las más ricas y variadas reservas mineralógicas del mundo. La capacidad productiva de su potencial minero, desperdiciada y saqueada en el Coloniaje, no tuvo mejor suerte durante la República, entregada a la voracidad de intereses foráneos y monopolistas.

Solo la constancia y la tenacidad de este generoso y bravo pueblo, fueron capaces de construir esta ciudad sobre la solitaria y árida meseta andina y afirmar nuestra soberanía donde los aventureros y explotadores apenas concebían el establecimiento de un transitorio campamento de trabajo emergente de las necesidades de comercialización de los minerales. Jamás el Departamento ni su capital fueron enfocados como centros de población urbana con derecho a un futuro, ni como partes integrantes de la geopolítica boliviana. Fue suficiente asignar a Oruro el papel de simple productor de materia prima de bajo costo de extracción y mano de obra barata.

En raras regiones del país, la explotación del habitante boliviano fue más despiadada e inhumana, en muy pocos distritos de nuestro territorio la depredación de las riquezas naturales fue más arbitraria, desenfrenada y agotadora. La historia de Oruro, como la de toda la zona minera de la Nación, es la historia de las vetas apresuradamente consumidas y la de los pulmones destrozados de nuestros obreros.

Oruro, conciudadanos y compañeros trabajadores, conoció algunas décadas de apogeo, de ese auge transitorio y superficial que crea el movimiento y la simple circulación del capital de producción hasta los centros metropolitanos de consumo. Pero jamás recibió los beneficios que sus ingentes y valiosos recursos debían proporcionar a la comunidad. Cuando acabó la explotación fácil y asombrosamente rentable, que los intereses extraños escogieron e impusieron a nuestro país y, particularmente, a este rico jirón de la Patria, el pueblo orureño decayó, sufriendo los resultados de una economía colonial que no podía ni quería preparar, para el futuro, una estructura económica estable, moderna y progresista. Al imperialismo, compañeros y conciudadanos, no le preocupa el saldo que deja con la explotación destructiva que realiza, aunque ese saldo sea, como fue, apenas un legado de miseria, de postración económica, de dolor y aniquilamiento humanos. Esa es la interpretación histórica de los acontecimientos del pasado.

Hoy día, la revolución nacional tiene por meta esencial la rectificación de esos errores. Mi gobierno está empeñado en realizar la transformación socio—económica que elimine para siempre las formas de opresión e injusticia que limitan todavía el progreso de la Patria e impiden la felicidad de sus habitantes. En este esquema de lucha, compañeros y conciudadanos, no está ausente vuestro concurso y participación y no serán olvidadas vuestras demandas e intereses.

Ya he dicho y lo reitero : el nacionalismo revolucionario es igualdad de opción para los bolivianos de todas las regiones de la Patria. Pobres y ricos, intelectuales, mineros y campesinos, tenemos un lugar en la nueva sociedad boliviana que nos aprestamos a construir para el futuro. Las condiciones de nuestro país permiten la convivencia pacífica y creadora de todos los sectores nacionales : Necesitamos aprovechar de los capitales y de la tecnología que la moderna industria y los empresarios capacestienen en sus manos, como instrumentos de la producción que requerimos para atender la demanda de nuestro consumo y las exigencias de los mercados internacionales.

Precisamos del apoyo y de la acción creadora de los intelectuales—técnicos, estudiantes o artistas—, que plasmarán los proyectos destinados a brindar al país todos los adelantos que la civilización moderna nos ofrece. Y debemos conquistar para los proletarios y campesinos, todas las formas del bienestar y felicidad.

Dentro de esta política, interpretando las características del potencial mineralógico de Oruro y considerando su ubicación geográfica privilegiada, que lo han convertido en el vértice de las líneas ferroviarias del occidente boliviano es que el Gobierno Revolucionario ha centralizado la metalurgia, como no podía ser de otra manera, en este eje vital del desarrollo minero de Bolivia. Ahí está la fundición de estaño de Vinto y la que estamos gestando, a muy breve plazo, para procesar el antimonio y lograr, de esa manera, superar la etapa de dependencia que había convertido a la República en simple productora de materias primas, generando la más pesada forma de opresión económica y social de un pueblo.

Pero, compañeros y ciudadanos de Oruro, si bien es verdad que la instalación de las plantas metalúrgicas representa una gigantesca meta positiva en la transformación de nuestra economía, hasta hoy subalternizada, no es menos cierto que la obra de la Revolución Nacional será incompleta si, no encaminamos nuestros esfuerzos, nuestra experiencia y nuestra dedicación a realizar una prospección y revaluación geológica de toda el área del Departamento, donde es posible encontrar yacimientos de hidrocarburos en el subsuelo. Por eso, el Gobierno que presido se encuentra abocado a movilizar recursos y técnicas que permitan, a corto plazo, ejecutar esta meta. Para ello, demando el apoyo, la comprensión y el respaldo del pueblo orureño. Ninguna realización profunda podrá ser obtenida sin la contribución personal, efectiva y sacrificada de cada boliviano. Por eso conciudadanos y compañeros trabajadores os pido que evitemos toda dispersión de recursos y esfuerzos a fin de consolidar los objetivos básicos y primordiales de la Revolución. Sin la consolidación de una infraestructura industrial y agrícola, jamás podremos elevar el nivel de vida de los bolivianos. Debemos aprender a reflexionar y comprender que pequeñas obras de bienestar inmediato, no sobreviven sí no están apoyadas en las grandes transformaciones que demanda la coyuntura económica de nuestro país.

La preocupación de mi Gobierno no radica, solamente, en hacer de vuestra ciudad una urbe progresista, humana y moderna, sino en convertir el Departamento de Oruro en un polo de desarrollo socio—económico de Bolivia y solo con la conjunción de fuerzas y con el aporte de todos y cada uno de nosotros, habremos de alcanzar ese objetivo.

Quiero finalmente, hacer entrega a las autoridades de Oruro, de la contribución económica con que el Gobierno Revolucionario se asocia a la celebración de esta efemérides. Es nuestro deseo de que esta suma sirva para atender las más premiosas necesidades de los servicios públicos de este distrito al que distinguimos con nuestro más sincero afecto.

BRASIL OFRECIO CREDI MILLONARIO A LA CN

Brasil ofreció p
5.000.000 de dólares
rir equipos e instrume
con destino a los centr
dependientes de la CN

La información fue
da por personeros de
seguradora a tiempo
de los resultados obt
Director Nacional,
donado, que viajó a
ro para celebrar co
con el Consorcio "B
te" especializado en
cias.

En su informe pres
nistro de Salud, Mald
que recolectó catálog
y materiales de máx
y que para concretar
del próximo convén
venta, visitará La P
ro de la firma indica
seis días.

"Entretanto, el Co
de la CNSS deberá
tálogo de necesidade
ciones técnicas de eq
materiales", agrega

La Pri

Comunica a
el extravío de
ta de Ahorros
perteneciente
Jorge Gonzále
rría, quedando
la por haberse
do el duplicad

El CIECC aprobó mociones de Bolivia

...LDIA 11 (AP). La segunda ...unión del Consejo Interamericano de Educación, Ciencia y Cultura (CIECC), que será clausurada mañana, aprobó dos proyectos presentados por BOLIVIA.

...se aprobó, por unanimidad, el ... llama a un concurso histórico interamericano para honrar a Tupac Amaru, con motivo del sesquicentenario de la Independencia ... Perú.

... CIECC organizará el concurso ... Tupac Amaru fue un cacique inca que se rebeló contra la dominación española y fue ejecutado. Ahora es considerado uno de los símbolos de la revolución ...ana.

...segunda propuesta boliviana ... constituir una comisión técnica para analizar el programa de desarrollo cultural, fue enviada a la primera comisión.

...esta segunda reunión del ...C asisten delegados de todos ...países miembros de la OEA.

ASBORA SE SOLIDARIZA CON SINDICATO DE RADIALISTAS

Pide que se investigue a publicistas extranjeros

A la enérgica campaña que emprendió el Sindicato de Radialistas, en amparo de sus afiliados y contra varios elementos extranjeros que usufructuan derechos y prebendas en los medios de comunicación nacionales, se suma la Asociación Boliviana de Radiodifusoras, ASBORA, con el siguiente comunicado:

La Asociación Boliviana de Radiodifusoras —ASBORA— con relación al conflicto entre los señores radialistas y elementos extranjeros que laboran en la radiodifusión,

RESUELVE:

1. Concordar con el Sindicato de Radialistas en cuanto a la necesidad de dar preferencia al elemento nacional en todas y cada una de las actividades de la radiodifusión.

2. REITERAR a través de la Dirección Nacional de la Renta que, para el ejercicio de la actividad publicitaria, los elementos tanto nacionales como extranjeros acrediten solvencia moral y económica con la presentación de documentos tales como Personería Jurídica, Inscripción en el Padrón de Contribuyentes, Registro Municipal etc.

De esta manera, será posible superar la permanente lesión económica que sufren tanto los radialistas, las emisoras y el Estado por parte de quienes, titulándose publicistas, cobran de los clientes y dejan de pagar a los medios e incumplen disposiciones impositivas.

3. Solicitar a la Comisión Moralizadora una investigación sobre los publicistas extranjeros, muchos de los cuales según denuncias públicas y amparándose en la actividad radial desarrollan tareas lesivas a los intereses del país.

4. Asimismo, insistir ante las Cámaras de Comercio y de Industrias para que instruyan a sus asociados la conveniencia de contratar servicios publicitarios directamente con los medios.

5. ASBORA, calificará la solvencia moral tanto de agencias publicitarias como de otros elementos extranjeros que se vinculen a la radiodifusión y solo facilitará trabajo cuando demuestren positivamente mayor capacidad que el elemento nacional.

6. Esta resolución será puesta en práctica, siempre y cuando, opere por hecho natural en las emisoras estatales y en el Canal de TV.

Caótica la situación del noreste beniano

Más de 400 familias del noreste beniano han sido afectadas por las inundaciones que provocan las torrenciales lluvias y el desborde de los ríos Beni y Madre de Dios.

Los pobladores afectados se dirigen a Riberalta donde se conformaron comisiones de salvataje.

Las comisiones ayuda no pudieron llegar al lugar inundado por la inoperabilidad de las pistas de aterrizaje. Tan pronto exista una oportunidad llevarán víveres, ropa y otras vituallas.

La comisión remitió, hace poco, ropa y medicamentos a Puerto Acosta, Sucre, Potosí, Cochabamba y Oruro donde también se presentaron similares problemas aunque en menor intensidad.

Se intensifica la campaña de solidaridad, en esta ciudad y otras del interior y además se gestiona ayuda de la Liga de las Naciones Unidas dadas las características de las inundaciones en el Beni.

...ENUNCIO PRESIDENTE DEL BANCO CENTRAL

...enceslado Alba, aduciendo ra...es de salud, presentó ayer renuncia ... cargo de presidente del Banco Central ante el ministro de Finanzas Flavio Machicado.

...l ministro está considerando ...cumento que no tiene carácter ...ocable.

BANCO DEL ESTADO

...ministro de Finanzas aún no ...leró la terna para la designación del presidente del Banco del ...do. La terna será elevada a ...cimiento del Presidente, Juan ...Torres.

...fuentes extraoficiales se sabe ...uno de los posibles integrantes ...terna sería el actual Subsecretario de Política Financiera, Gonzalo ...Ballivián.

SERVICIO NACIONAL DE CAMINOS

COMUNICADO No. 3-71

Habiéndose registrado informaciones periodísticas en sentido de que el distrito de Tarija del Servicio Nacional de Caminos, se halla en estado de emergencia ante la posibilidad del cambio del Director del Servicio, hacemos conocer a la opinión pública que evidentemente el personal de esta entidad se encuentra en estado de emergencia frente a posibles atentados contra sus instalaciones por elementos anarquizantes, aclarando enfáticamente que de ningún modo esa posición alcanza al Director de la Institución.

La Paz, febrero de 1971
Departamento de Relaciones Públicas

SERVICIO NACIONAL DE CAMINOS

CONVOCATORIA A PROPUESTAS No. 2-71

Por orden del señor ministro de Transportes y Comunicaciones, se invita a las firmas comerciales y/o importadoras legalmente inscritas en la Cámara Nacional de Industria y Comercio, para la provisión de:

ROPA DE TRABAJO

De acuerdo a Pliegos de Especificaciones que los interesados podrán retirar de la División de Equipos del Servicio Nacional de Caminos, previo pago de $bs. 100.—

Las propuestas deberán presentarse en sobre cerrado y lacrado, llenando todas las formalidades de Ley, acompañando Boleta de Garantía de seriedad de la Propuesta de $bs. 50 -- por el primer mil, más el 5 por mil del valor total de la Propuesta, hasta horas 17.30 del día 15 de marzo de 1971, en la División de Equipos del Servicio Nacional de Caminos, Avenida 20 de Octubre No. 1829, (Planta Baja)

La Paz, febrero de 1971.

DEPARTAMENTO DE RELACIONES PUBLICAS

CARTA ABIERTA

**FEDERACION DE JUNTAS VECINALES DE LA PAZ
COMITES DE AFECTADOS POR LA AUTOPISTA
LA PAZ — EL ALTO**

Señor
Excmo. Gral. Juan Jose Torres G.
PRESIDENTE DEL GOBIERNO REVOLUCIONARIO
Presente.—

De nuestra consideración:

LA FEDERACION DE JUNTAS VECINALES DE LA PAZ Y LOS COMITES DE AFECTADOS POR LA AUTOPISTA, Ceja de El Alto, Bajo Pacajes, Bajo Alto Lima, Triangular, Alto La Portada, Rincón de La Portada, Munaypata, Bajo Ballivián, nos dirigimos a Ud. para exponer lo siguiente:

En fecha 25 del mes de enero último, tuvimos la suerte de escuchar la conferencia del Ing. Hugo Guzmán Prado, sobre el tema: "PROYECTO DE AUTOPISTA LA PAZ—EL ALTO". Por ot.. parte también escuchamos la conferencia del Ing. García el día 9 de febrero, de ambas, creemos que la más conveniente es la primera por la solidez de sus argumentos, aclaramos que no somos técnicos, pero nuestro sentido comun nos hace razonar de que además constituye una solución al problema de la construcción de la autopista, que crea un problema social de grandes magnitudes y los extremos que podemos plantear son los siguientes:

PRIMERO: La solución que propone el Ing. Hugo Guzmán Prado nos parece magnífica, en sentido de habilitar la vía del Ferrocarril Guaqui—La Paz, el costo alcanza apenas a una décima parte del valor presupuestado para la autopista por Pura Pura.

SEGUNDO.— La autopista oficial proyectada con una malla alambrada, es exactamente parecida al muro de Berlín, creemos que una autopista debe constituir en todo su tramo un polo de desarrollo donde la gente teniendo acceso a la autopista mejore su vivienda y cambie de aspecto la ciudad...

TERCERO.— La autopista proyectada por el ingeniero García, es una de las más caras de América Latina, ¿será posible que un país tan pobre como Bolivia, esté en condiciones de pagar la astronomica suma de 11.800.000 dólares?; a nosotros nos parece que no hay razones valederas para seguir hipotecando el país.

CUARTO.— Otro argumento para sostener el proyecto oficial, es que la distancia es corta y tiene 10 Kms., nosotros afirmamos que la vía del Ferrocarril Guaqui—La Paz, tiene menos. Por otra parte no permite ningun tipo de expropiaciones, por lo que los actuales afectados no serán desterrados a Río Seco, Huayna Potosí o camino a Oruro.

QUINTO.— Se indica que el valor del costo de la autopista se cubrirá con el cobro del peaje; afirmacion completamente errada, cualquier humilde ciudadano se da cuenta que habiendo una carretera gratuita —la actual— preferirán usar ésta, de lo contrario los taxistas, colectiveros, etc., con toda razón harán subir el valor del pasaje, lo que significa en última instancia que la autopista será pagada por el pueblo.

SEXTO.— Para no permitir la construcción de la autopista por la vía del Ferrocarril, se sostiene que se habilitarán por dicha vía tranvías a El Alto, desconociéndose que es la ruta más atendida, ya que existen trufis, taxis, colectivos, rápidos, etc. Donde más bien hay que llevar tranvías, carriles, etc., es de la Estación Central a Chuquiaguillo, por el que se beneficiarán las siguientes zonas: Estación Central, Pura Pura, Vino Tinto, La Zarzuela, El Calvario, Villa de la Cruz, Agua de la Vida, Villa Pabón, Santa Rosa, Villa Chauma, Las Delicias, La Merced, Carmen, la Unión y Chuquiaguillo.

SEPTIMO.— Nos extraño mucho de que se hablara de sancionar al Ing. Guzmán Prado, pese a que se había afirmado de que ambos proyectos no eran incompatibles ni excluyentes; cuando en nuestro país se dice la verdad, lamentablemente se sanciona en vez de premiar.

Esperamos, Excmo. Presidente del Gobierno Revolucionario, que su autoridad tome debida nota de nuestros planteamientos y hallamos propicia la oportunidad para reiterarle las consideraciones de nuestra estima.

Atte.

Lucio Paz Castillo, PRESIDENTE DE LA FEDERACION DE JUNTAS VECINALES DE LA PAZ.— Félix Apaza Aruquipa, PRESIDENTE DEL COMITE DE AFECTADOS DE BAJO BALLIVIAN.— Máximo Huanca, PRESIDENTE DEL COMITE DE AFECTADOS BAJO, ALTO LIMA, LA PORTADA.— Luis Rios Alejo, STRIO. RELACIONES DEL COMITE DE AFECTADOS DE BAJO, ALTO LIMA TRIANGULAR.— Vicente Ticona, PRESIDENTE DE VIVIENDA FORESTAL SANTIAGO DE MUNAYPATA.— Luis Cruz Mamani, PRESIDENTE DEL COMITE DE AFECTADOS DEL RINCON DE LA PORTADA.— Manuel Chura Ginca, STRIO. DE HACIENDA DEL COMITE DE AFECTADOS DE ALTO LA PORTADA.— Damaso Apaza Callizaya, PRESIDENTE DEL COMITE DE AFECTADOS DE BAJO PACAJES.— Emeterio Copa, PRESIDENTE DEL COMITE DE AFECTADOS DE BAJO PACAJES.

INION●OPINION●OPINION●OPINION●OPINION●OPINION●OPINION●OPINION●OPINION●OPINION●OPINION●OP

Directores: BERTHA ALEXANDER DE ALVESTEGUI—TERESA ALEXANDER DUPLEICH—MARIO VARGAS RODRIGUEZ

hoy

FUNDADOR: ALFREDO ALEXANDER JORDAN PRESIDENTE DEL DIRECTORIO HUMBERTO PALZA S.

EDITORIAL

OTRO DESPOJO AL PAIS

El hecho no es reciente. Hace muchos años surgió la denuncia de que la riqueza artística del país estaba siendo pignorada por gente inescrupulosa. Fue cuando el Banco Central, con buen criterio, bajo la inspiración de su Presidente —casualmente el mismo hombre que posibilitó la fundación de este diario— decidió adquirir la mayor cantidad posible de cuadros de Pérez de Holguín. Se intentaba, de esa manera, precautelar el patrimonio artístico sin que, empero, otras entidades o el mismo Gobierno hicieran lo propio.

En los últimos días se ha hecho conocer a la opinión pública de la existencia de una increible organización en la que aparecen complicados personajes de todo nivel. Desde funcionarios públicos hasta sacerdotes católicos. Todos ellos complicados en el saqueo de cuadros y reliquias artísticas coloniales. Las cifras que se señalan resultan fabulosas. La facilidad con la que operaban revela, asimismo, una organización perfecta.

El escándalo en torno al contrabando pareció alcanzar su máximo nivel cuando un Fiscal dió cuenta de innumerables detalles sosteniendo que sacerdotes, agentes aduaneros, ex funcionarios de gobierno y otros en actual ejercicio, pilotos y azafatas de la empresa nacional de aviación y otras personas estaban involucradas en la red de traficantes con ramificaciones en varios países latinoamericanos.

Las pruebas, en todo caso, están siendo acumuladas y se ha anunciado la detención de algunos de los culpables. Esto supone que será posible establecer la verdad.

Las denuncias, en todo caso, ponen al descubierto la absoluta falta de protección oficial hacia el patrimonio artístico nacional. O lo que es peor: De ser evidentes demostrarían la participación de autoridades —ha sido señalado un ex ministro como uno de los gestores de la organización— en el negociado. Por lo menos esa es la impresión que inicialmente se puede obtener tras conocer el contenido de las denuncias. Corresponde, consiguientemente, demostrarlas fehacientemente para eliminar cualquier duda —en nuestro país la "vendetta" política tiene vigencia permanente... lamentablemente— y establecer las sanciones ejemplarizadoras que impidan la repetición de esta clase de hechos.

A primera vista, la impresión que se tiene, es que a espaldas del país, se ha materializado un despojo de sus riquezas artísticas con la participación de gente que pertenece a sectores importantes. Sacerdotes inescrupulosos, agentes aduaneros que no cumplieron con su deber y pilotos y azafatas en funciones muy ajenas a su propia misión.

La investigación tiene que efectuarse, por esas razones, marginando las proverbiales presiones que archivaron muchos otros casos con facilidad igualmente increible.

Se presenta la oportunidad —los detenidos pueden aportar pruebas contundentes— para que esa investigación determine responsabilidades. Delimite grados de culpabilidad Propicie el esclarecimiento total en cuanto al número de objetos exportados ilícitamente y los montos obtenidos.

La danza de millones de dólares mencionados debe conducir al banquillo de los acusados a los culpables del despojo. No habrá necesidad, en ese caso, a recurrir al manoseado juego de las influencias.

Las sanciones tendrán que ser, de esa manera, severas. Sin contemplaciones. Lo suficientemente necesarias para que el futuro no muestre la pobreza moral de este momento en el que todos los bolivianos, sin distinción alguna, se sienten ultrajados por el daño inferido al país.

Hechos y Gente

PABLO CEJUDO

ARMAS

Ya se ha hecho una costumbre recurrente entre los "Grandes" reunirse periódicamente para tratar de la "limitación de armamento".

Tales reuniones comunmente recelosas y reticentes, versan siempre sobre lo que es "la madre del cordero": las armas nucleares. Todos están de acuerdo en que hay que desarmarse, o reducir la carrera del armamentismo. El problema está en quién se desarma primero o quien controla a quién para saber si la limitación de armamento es aplicada...

Alguien propuso alguna vez la política de "cielos abiertos", pero nadie se aviene a abrir sus cielos, cuando cierra hasta la tierra con cortinas de acero.

Y así se está, hace muchísimos años entre dimes y diretes, discutiendo como en la fábula si son galgos o podencos mientras cada uno se arma y se rearma a su soberano gusto.

Como la cosa lleva visos de nunca acabar —a no ser que acabe un día con todos la guerra nuclear— la reyerta sobre armamento se va reduciendo y adelgazando cada día más, hasta vérsele los huesos, y sólo hablar ya del confuso concepto de "armas estratégicas". En estos términos los pactantes se conformarían ya con sólo "un acuerdo limitado sobre armas estratégicas defensivas". Así anda el estado de la cuestión, según un último despacho (Moscú, 11 AP).

La carrera armamentista está esquilmando a los pueblos y lleva las de no parar.

Hay otro elemento que viene a aumentar el dramatismo de la situación. Y es el hecho de que, mientras hay cierto interés real entre los "Grandes" para limitar las armas nucleares —siquiera sea en resguardo del propio pellejo— no hay control alguno en la fabricación y venta de las llamadas "armas convencionales", género que puede abarcar desde un revolver hasta un tanque, o un "Mirage".

Esta clase de armas se fabrican en ingentes cantidades y funciona todo un pingüe negocio de "mercaderes de la guerra", que se lucran con semejantes artefactos.

La cosa está contada con pelos y señales, por ejemplo, en un libro como el de George Thayler, titulado así precisamente: "Los Mercaderes de la Guerra" Allí se dan datos escalofriantes sobre la fabricación y el mercado de armas livianas, en tal cantidad que alcanza para proveer de un fusil a cada habitante adulto del mundo...

"750 millones de fusiles, centenares de millones de explosivos, decenas de millones de ametralladoras morteros, cañones y tanques 100.000 aviones y docenas de miles de misiles y medios radiales ofensivos". Tal es el panorama pintado por Thayler.

Ahora sí que se puede decir que, con todo lo que se gasta para matar a la humanidad, se la podría alimentar a perpetuidad. Si, en vez de aplicar la limitación de la natalidad se aplicase realmente la limitación de armamentos, no habría necesidad de quebrarse la cabeza inventando anticonceptivos.

EL HIJO DE LA CABAÑA

ERASMO

Se puede y debe hablar de Lincoln cualquier día, o t días. El 12 de febrero fue aniversario de su nacimiento. Unidos venera su figura como la de un santo. En el mármo pió estas sagradas y delicadas palabras: **En este templo s en el corazón del pueblo, para quien él salvó la Unión, se la memoria de Abraham Lincoln como un relicario, pa pre.**

Para este hombre humilde, generoso y honrado no hu rrespondido una sentencia marcial ni otra de las muchas para enaltecer y eternizar la figura de un gobernante o d roe.

La palabra **templo** armoniza con **corazón** y está con y las tres son la esencia de la idea que se quiso impri **siempre**, en el alma de una colectividad.

• • •

La memoria de Abraham Lincoln está guardada en e **del pueblo** que es como expresar la más alta forma del y del respeto que se tiene por un ser que dejó en la tier lla de su fecunda mano de sembrador de bienes. Guar cuerdo en el corazón como **en un relicario** es la expresió lla para honrar a quien se ama.

Lincoln fue un ser extraordinario por su humildad y mor a sus semejantes y a todos los seres de la tierra. te debía morir agredido, por la espalda, a traición, com los grandes conductores de la humanidad. Hay una cru do ser inmaculado.

• • •

De pequeño Abe Lincoln, era un muchachito flaco con queleto, vestido casi andrajosamente. El único atractivo bía en él eran sus ojos. En su mirada fulguraba una vi samente emocional. Esa mirada profundamente triste f recogió durante su vida el dolor y la miseria de su mun convirtieron en su alma en una infinita piedad por el no desventurado.

• • •

Ese niño triste —que vivió en la más oscura pobrez más negro rincón de una choza— nunca tuvo el siniest miento de odiar a la humanidad por haber nacido pobre ber vivido en la orfandad y en la necesidad permanen bien el dolor le sirvió para amar.

• • •

"A Abe le gustaba más leer que comer. Se ponía a l mañana, apenas había claridad suficiente para distinguir tras. Leía por la tarde acabados los quehaceres del mientras araba, aprovechando los ratos en que el caball saba en el extremo del surco. Andaba 28 kilómetros busca de libros a la biblioteca circulante de Rockport: las de Esopo, Robinson Crusoe, el Viaje del Peregrino mas de Shakespeare, los códigos de Indiana. Una ve empapó un ejemplar de la vida de Washington, de W vo que trabajar tres días enteros para pagarlo. Otra v en cincuenta centavos un barril y encontró en el fon mentarios de Blackstone. Si hubiese dado con un filón se habría puesto más contento...". Estos pocos rasgos de Abe Lincoln cuando tenía diez años reflejan la cal quel ser extraordinario.

¡Qué formación perfecta, de su carácter, de su ment corazón, labrada por él mismo; por su propia voluntad, c decide esculpir en una dura roca la figura grandiosa d

Pero lo hizo con humildad, con sencillez, con bondad.

Hoy, sigue viviendo Abraham Lincoln en el corazón de bres del norte. Y está sentado, en aquel monumental s de el cual se mira el Capitolio, como si presidiera día y deliberaciones de los representantes del pueblo, para a con su presencia que deben ser justos.

ENTEL OPERA PROMOCIONALMENTE CON SERVICIOS DE TELEGRAFIA, TELEFONIA, TELEX, VIA SATELITE

La Empresa Nacional de Telecomunicaciones ha comenzado a operar en forma promocional, los servicios internacionales de telefonía, telegrafía, telex, vía satélite que serán inaugurados oficialmente en la siguiente semana.

El trabajo promocional ha merecido el más vivo apoyo de los usuarios ya que se comprobó la eficiencia del sistema.

ENTEL tiene el propósito de introducir, por primera vez en este ruro, el sistema de crédito mediante la apertura de cuenta corriente.

El centro de operaciones está ubicado en Telégrafos del Estado, en el Prado, cuyas instalaciones están siendo remodeladas para adecuado ambiente.

ENTEL informó que la inauguración se producirá, de todos modos, en los próximos días, con asistencia del Presidente de la República y principales autoridades nacionales.

Los nuevos servicios permitirán al país comunicarse con todos los países del mundo y constituyen un positivo avance en las telecomunicaciones nacionales al incorporar modernos y eficientes sistemas a precios razonables.

SE CALIFICARA GRADO DE INVALIDEZ PARA PAGAR INCREMENTO A MUTILADOS

-El Ministerio de Finanzas informó que el incremento mensual de 150 pesos bolivianos, a todos los mutilados e inválidos del a Guerra del Chaco, será cancelado tan pronto los interesados entreguen la calificación del grado de invalidez tal como establece el correspondiente decreto.

La aclaración fue formulada a fin de desvirtuar comentarios alejados de la verdad con referencia al pago de este incremento. El Ministerio de Finanzas, al respecto, emitió el siguiente comunicado:

1o.— Mediante D. S. No. 9491 de 3 de diciembre de 1970 se incrementó en $b. 150.- mensual per-cápita la pensión vitalicia reconocida en favor de los mutilados e inválidos de la Guerra del Chaco. Disponiéndose asimismo, la elevación de tal incremento en la suma mensual de $b. 30.- a partir del 1o. de julio del año en curso

2o.— Dicho Decreto demanera expresa en su artículo segundo establece que el referido incremento será concedido previa calificación del grado de invalidez de los beneficiarios.

AÑO DEL CORONEL EDUARDO AVAROA

-El Comité Nacional Pro— Reivindicación Histórica de la Guerra del Pacífico resolvió declarar a 1971 "Año del coronel Eduardo Avaroa", héroe de la Batalla de Calama.

Dice que es propósito del Comité, juntamente con los Ministerios de Relaciones Exteriores, Defensa y Educación, además de las Fuerzas Armadas y otras instituciones, mantener el espíritu cívico en general.

En el curso del año —señala— auspiciará y apoyará la realización de conferencias, seminarios, foros y reuniones para conseguir la solidaridad internacional, con el fin de salir de la injusticia histórica.

"Si el enclaustramiento tiene su innegable influencia en los factores de nuestra vida social, en la historia política, es un deber hacer que el pueblo boliviano reafirme su conciencia respecto a sus derechos, evitando errores pretéritos y encauzando el espíritu cívico o la recuperación marítima", subraya.

Comunicado de la Confederación Nacional de Profesionales

El Comité Ejecutivo Nacional de la Confederación de Profesionales y las Organizaciones Nacionales y Funcionales, frente a una serie de pronunciamientos y comunicados, suscritos por personas ajenas a la entidad, y que vienen sorprendiendo la buena fe de la opinión pública, autoridades y organizaciones profesionales, hace saber lo siguiente:

1.— Manuel Morales Dávila hace mucho tiempo que ha dejado de pertenecer a la Confederación de Profesionales por no representar éste a ninguna organización afiliada, ya que inclusive el Colegio de Abogados de La Paz, al que pertenecía lo ha desconocido por su acción inconsecuente y desleal.

2.— En consecuencia toda representación a nombre de la Confederación de Profesionales por el citado ciudadano, carece de todo valor y debe ser rechazado con energía, por tratarse de actos que buscan sorprender la buena fe de la opinión pública.

3.— Emplazamos a este señor que por un elemental principio de dignidad y decoro, se abstenga en el futuro de seguir empañando el nombre de la Confederación en su azarosa orfandad, declarado traidor por la Conferencia de Universidades de Sucre, repudiado por los trabajadores, y desconocido por su propia organización profesional.

4.— Todo pronunciamiento en nombre de la Confederación Nacional de Profesionales que no esté suscrito por su presidente Lic. Abelardo Valdez o el Comité Ejecutivo, debe ser considerado apócrifo y ajeno al pensamiento de la máxima entidad de los profesionales.

La Paz, 3 de febrero de 1971

Dr. Jorge Dorado de la Parra, 1er. Vicepresidente — Dr. Carlos Michel Aguirre 2º Vicepresidente — Arq. Eddy Bravo Burgoa, 3er. Vicepresidente — Dra. Nelly Farjat de Dalenz, 4º Vicepresidente — Dr. Ignacio Miashiro O. 5º Vicepresidente — Dr. Félix Vargas Lucero, Secretario General — Dr. Percy Miranda Flores, Pro-secretario General — Lic. Saturnino Morales, Secretario de Hacienda — Nut. Teresa Calderón, Secretaria de Prensa — T. S. Guillermina Soria, Secretaria de Actas — Dr. Jorge Villavicencio, Delegado de COMSIB — Dr. Orlando Capriles V., Delegado Colegio de Abogados de La Paz — Dr. Francisco Guzmán A., Delegado Colegio de Abogados de La Paz — Dra. Nelly Maldonado, Delegada Mujeres Universitarias — Arq. Ernesto Vargas Cardoza, Delegado del Colegio de Arquitectos — Nut. Graciela de Martínez, Delegada Asoc. Nutricionistas y Dietistas — Ing. René Grandchant, Delegado Profs. CONAVI — Dr. Miguel Meleán, Delegado Fed. de Sucre — Lic. Hernán Quiroga Pereira, Delegado Fed. Profs. Oruro — Dr Javier Tórrez Goitia, Secretario General de la COMSIB — Arq. José López Silvetti, Presidente Colegio de Arquitectos de Bolivia — Lic. Vitaliano Rodríguez, Presidente del Colegio de Economistas de Bolivia — Dr. Oscar Prudencio Cossío, Presidente Confederación Boliviana de Odontólogos — Dra. Nelly Farjat de Dalenz, Presidenta Asoc. Mujeres Universitarias de Bolivia — Arq. Walter Murillo Salcedo, Presidente Asoc. Profs. de CONAVI — Nut. Teresa Calderón, Presidenta Asociación de Nutricionistas y Dietistas — T. S. Guillermina Soria, Pdta. Asoc. Bol. de Trabajadoras Sociales — Dr. Alipio Valencia Vega, Pdte. del Colegio de Abogados de La Paz — Lic. Carlos Machicado Sarabia Pdte. Col. Economistas de La Paz — Tec. Luis Veintemillas Blacutt Pdte. de Profs. Técnicos de la UMSA — Dr René Saavedra, Delegado Col. de Abogados de La Paz — Dr. Adán Soria, Delegado Col. de Abogados de La Paz — Univ. Oscar Eid Franco. Pdte. Confederación Univ. Boliviana CUB — Univ. Fernando Ballivián Pdte. del Comité Central Revolucionario C.C.R.

DIRIGENTES Y BASES DE MINERIA PRIVADA SE REUNIRAN EN AMPLIADO

Se iniciará en Oruro el [illegible] nacional de dirigentes [illegible] de base de la Minería [illegible] país.

[illegible] Ejecutivo de la Federación Sindical de Trabajadores de Bolivia, de conformidad a resoluciones del XIV Congreso Nacional de Trabajadores Mineros de Siglo XX y dando cumplimiento a la obligación de [illegible] los trabajadores mineros de cumplida y recoger [illegible] pendientes de solución, [illegible] convocatoria para el evento [illegible] lugar en la ciudad [illegible]

[illegible] durará tres días. [illegible] sujetarán a [illegible] temas: 1. Informe del Comité Ejecutivo de la Federación Sindical de Trabajadores Mineros de Bolivia y su consideración. 2. Elección de directores [illegible] Nacional de Vivienda [illegible] Bolivia.

[illegible] en las deliberaciones [illegible] secretarios generales y un [illegible] de base de cada sindicato [illegible] minería privada con derecho [illegible] y voto.

[illegible] OCUPACIONAL MINE[illegible]

[illegible] de la Minería Privada, [illegible] representante de esa entidad [illegible] la comisión que estudia [illegible] de la Caja Minera de [illegible] Social visitaron el Instituto de Salud Ocupacional para [illegible] información sobre las actividades que realiza con referencia [illegible] salud del trabajador y sus familias como con relación a la seguridad industrial en la minería y otras industrias.

Las primeras autoridades del Instituto de Salud Ocupacional, ofrecieron a la minería chica la asistencia del caso para el control de la salud de los trabajadores como para la prevención de accidentes.

Hoy ESCRIBE: Hernan Velazquez Delgadillo

¿HOTELES O COLEGIOS?

Hace algún tiempo se iniciaron trabajos de construcción de un Hotel Prefectural, en Apolo, capital de la provincia Caupolicán, con un costo que sobrepasa los 900 mil pesos.

Lo interesante del caso es que en la referida región los pobladores apoleños, carecen de agua potable, alumbrado eléctrico y otros servicios más prioritarios que el Hotel.

El actual Prefecto José María Centellas, con un criterio amplio y sopesando la realidad económica de la Prefectura ha considerado mejor, la construcción de un Colegio Secundario y de una posta sanitaria en remplazo del costoso Hotel que, nó tiene justificativo alguno ya que en el momento actual no existen caminos de penetración hacia esas zonas, ni hay afluencia turística, de donde resulta que construir ese Hotel, constituye un DESPILFARRO DE DINERO.

Sin embargo un grupo de personas se oponen al proyecto de la Prefectura para edificar un Colegio Secundario y una posta sanitaria, en lugar del Hotel demostrando de esta manera falta de criterio práctico.

Es por demas sabido que la población escolar de Apolo se incrementó considerablemente los últimos años y que es un imperativo la edificación de un colegio que pueda capacitar a los niños de la zona.

Es hora de que se impongan criterios prácticos en lugar de caprichos de personas que prefieren un "elefante blanco" sin utilidad, a una obra más modesta pero que sirva al futuro de un pueblo.

Se hace necesario que ahora el Prefecto, se constituya en la zona de referencia a objeto de conocer el verdadero sentir de los lugareños, para de una vez comenzar a sentar el principio de autoridad, no dejándose someter a presiones o intereses de unos cuantos, que guiados por el fervor de una ex autoridad prefectural se pretenda jugar con los dineros del pueblo

Se ha visto que la realidad de Apolo requiere de servicios más urgentes y de primer orden, por lo tanto la construcción del mencionado hotel, no se justifica ni tiene explicación alguna.

Primero velemos por la salud del pueblo, por la educación de los niños y jóvenes, por mejores condiciones de vida, para después comenzar a construir hoteles. Mientras se siga asistiendo en levantar el hotel, no se está haciendo otra cosa que vaciar las arcas del Tesoro Departamental, en obras que no se justifican de manera alguna.

(*Art. 4o. del D. S. de 20—11—70*)

CAMPESINOS DE COCHABAMBA Y SANTA CRUZ GARANTIZARAN PAZ EN EL AGRO

SUSCRIBIERON PACTO DE DEFENSA MUTUA

La Federación Departamental de Campesinos de Cochabamba y la Especial del Norte de Santa Cruz suscribieron un pacto de defensa mutua y trabajo coordinado, a fin de garantizar la paz y el trabajo en el agro, desterrando la anarquía. Decidieron también prestar su total respaldo al gobierno del presidente Juan José Torres.

Otro de los objetivos del convenio, según informaron, es el de desterrar del campo a los extremistas que amenazan con enfrentar a los campesinos. "Es nuestro deseo cortar los desmanes de la derecha reaccionaria y de la izquierda infantil", puntualizaron.

Dirigentes de la Federación Especial de Campesinos del Norte de Santa Cruz denunciaron que los campesinos agrupados en la organización Unión de Campesinos Pobres (UCAPO), cuentan con el favor de autoridades departamentales. "Lo único que persigue esta entidad es el enfrentamiento de los trabajadores del agro", sostuvieron.

CASO CHANE

Refiriéndose al caso de la hacienda Chané, informaron que la Federación Especial, efectuó con anterioridad, trámites legales correspondientes, a fin de que se cooperativice el excedente de tierras del fundo.

Subrayaron que ellos representan a 75 mil campesinos de Santa Cruz.

Finalmente, indicaron que se encuentran en la sede del gobierno para tramitar, ante las autoridades respectivas, trabajos de infraestructura. Entre ellos caminos de penetración, conclusión del puente sobre el río Yapacaní, construcción de otro sobre el río Chané, postas sanitarias y locales escolares.

Ministerio de Asuntos Campesinos y Agricultura

EDICTO

El ciudadano Felipe Medrano Linares, Inspector Regional de Trabajo y Justicia Campesina, de la Capital etc. etc.

Por el presente EDICTO, cita, llama y emplaza a Plácido y su mujer Justina de Quispe, y a toda persona que se creyera con derecho para que por sí o mediante apoderado asuma defensa dentro del juicio social agrario, seguido por Plácido Gutiérrez y Damián Fernández, habiéndose provisto lo siguiente: Memorial de Fs. 24.— Señor Inspector Regional de Trabajo y Justicia Campesina.— Nuevo día y hora.— Plácido Gutiérrez, dentro de la demanda sobre intervención seguida contra Plácido Quispe y otros, presentándome ante Ud. con todo respeto digo:— Que, no ha existido el suficiente tiempo para efectuarse las notificaciones con la anticipación debida, toda vez que el señalamiento de día y hora, se lo hizo el día 5, teniendo en cuenta que el día sábado y domingo no se trabaja, no ha podido ser faccionada consecuentemente el edicto para la publicación; consecuentemente la audiencia no ha podido efectuarse en el día señalado, por lo que reitero nuevo señalamiento para fines de semana.— Otrosí.— Notificaciones al demandado principal por edicto publicado en la prensa.— Justicia, etc.— La Paz, 8 de febrero de 1971.— Fdo. M. Angel Calderón S. Abogado.— Impresión digital.— Plácido Gutiérrez.— CARGO QUE SIGUE:— Presentado en su fecha a horas dieciocho certifico— Fdo. Luis Arellano Diligenciero.— DECRETO QUE SIGUE:— a. 9 de febrero de 1971.— Sobrecartando el proveído de Fs. 23 y 23 vlta., señálase para el verificativo de la audiencia de ley el día 15 de los corrientes a horas 14 y 30, sea previa notificación de partes y demás formalidades de ley; apercibiéndose al impetrante por las constantes postergaciones y dilaciones en el presente trámite.— Al otrosí.— Como se pide.— Fdo.— Felipe Medrano L., Inspector Regional de Trabajo y Justicia Campesina.— Ante mi Jesús Ledezma M. Secretario.— Es librada en la ciudad de La Paz, a los diez días del mes de febrero de mil novecientos setenta y un años.

P. O. del Sr. Inspector Regional de Trabajo y Justicia Campesina Jesús Ledezma M. Secretario.

RECONOCEN LABOR DE SERVICIO DE CAMINOS

EN CARRETERAS DEL PAIS

-El Consejo Nacional de Ingeniería, a través de su Presid Joaquín Zenteno reconoció la eficiencia de los servicios que pr el Servicio Nacional de Caminos, en la conservación de carre y en el proyecto y dirección de la construcción de las estruc a su cargo.

El reconocimiento a la labor de SENAC surgió en reuni ciente que sostuvieron organismos técnicos, a fin de consider construcción de la Autopista La Paz—El Alto.

Dice también que tratándose de una vía de comunicación solución y construcción requiere la aplicación de estudios y téc de ingeniería, el trámite para su ejecución es de competencia ma de los organismos técnicos dependientes del Ministerio de portes.

Por otro lado, sostiene que el proyecto de la Autopista La El Alto que realizó SENAC es otro de los trabajos de inge que demuestran la calificada solvencia técnica de ese orga

Controlarán brote de aftosa en Monteagudo

ENVIARON 4 MIL VACUNAS

El Ministerio de Agricultura, a través del Servicio Ganadero, ha remitido cuatro mil dosis de vacunas antia la localidad de Monteagudo, Chuquisaca, donde se pres brote de fiebre aftosa.

Las vacunas fueron preparadas por los laboratorios de yo y según los primeros informes están siendo aplicadas tante éxito.

INSTITUTO DE BIOLOGIA

El Ministerio de Asuntos Campesinos ha remitido al Nacional de Biología Animal de Trinidad, Beni, la suma mil pesos, para la conclusión de trabajos, a fin de que plazo se cuente con instalaciones acordes a las necesid laboratorio, que servirá para el diagnóstico de enfermed fecciosas y parasitarias.

EVALUACION

Ante denuncia de trabajadores campesinos del cantó chi, provincia Omasuyos de La Paz, sobre daños produc fuertes ventarrones en viviendas y plantaciones, el M instruyó el viaje de una comisión para que evalúe lo y preste el auxilio necesario.

La nueva administración de BOITE

PATACHO

le ofrece cocktails desde 19:00. Además, la músic su preferencia.

* CHICHARRON
* ANTICUCHOS
* SANDWICHES.

Calle Reyes Ortiz No. 31

visite en el

FIRST NATIONAL CITY BANK

El Homenaje a la Realización del Anhelo de los Bolivianos

LA FUNDICION DEL ESTAÑO DE E.N.A.F.

FIRST NATIONAL CITY BANK NEW YORK

Consejo Nacional de Vivien

AUDITORIA EXTERNA

Se convoca a las Empresas de Auditoría mente establecidas en el país, a presenta puestas para la Auditoría Externa del C Nacional de Vivienda (CONAVI), correspon a la gestión de 1970, complementando el a trabajo con Auditoría detallada de Cartera

El pliego de especificaciones puede ser do de la Gerencia Administrativa de C primer piso edificio Av. 20 de Octubre es nando Guachalla.

Las propuestas deberán ser presentadas mismas oficinas de Gerencia Administra sobre cerrado, con el rótulo de "Propuest toría Externa", hasta horas 18 del día 20 de ro de 1971.

La Paz, febrero de 1

DEPARTAMEN

REFORMA AGRARIA SANCIONARA SEVERAMENTE A FUNCIONARIOS

El Consejo Nacional de Reforma Agraria aprobó un reglamento ...erno que contempla drásticas sanciones para los funcionarios de ...a dependencia que incurrieran en irregularidades en el ejercicio de ...s funciones.

El nuevo reglamento de Reforma Agraria, señala sanciones desde ...ultas pecuniarias que no excedan del 10 por ciento del total ganado ...or el funcionario hasta su exoneración del cargo y remisión de los ...rados correspondiente a su inconducta al Ministerio Público para ...correspondiente juzgamiento.

El documento aprobado, indica que siendo preocupación del Gobier... Revolucionario moralizar y dignificar la administración pública y ...e el funcionario observe una conducta de irreprochable honestidad ...n beneficio del pueblo, se hace de imperiosa necesidad que el Ser...io del Consejo Nacional de Reforma Agraria, saliendo de prácti... y moldes caducos, implante un procedimiento sumario para el ...amiento del personal de su dependencia que incurra en actos des...nestos.

Sostiene también que dicho procedimiento, se hace mucho más im...oso, en vista de las contínuas denuncias recibidas contra funciona... que prestan servicios en sus oficinas, con relación a cobros exa...dos por concepto de viáticos, honorarios profesionales por tra... técnicos y otras causas.

BUROCRACIA EDUCATIVA GENERO NUEVO PROBLEMA

"La pesada burocracia del Mi...rio de Educación ocasionó nue... problema al magisterio", dijo ...el Secretario Ejecutivo de la ...ración Nacional de Maestros ...nos de Bolivia, Tito Maceda.

La denuncia radica en que el ...do 12 de enero, la Caja Com...entaria remitió al ministerio ...tivo listas de 70 maestros ...La Paz y 233 de la República ...debían acogerse al beneficio ...a jubilación y renta de vejez. La resolución respectiva fue ...tada luego de treinta días, de...inando que la Jefatura del ...ito Escolar de La Paz, dis...ga de los 70 ítems respectivos ...la seguridad de que los maes... antiguos se jubilaban. Ocu... sin embargo, que cuando los ...ros egresados de la Normal ...n a trabajar en el estableci...to respectivo se encontraron ...sus colegas antiguos.

...tos alegaron que "como no salió la resolución en el momento preciso retornaron a sus trabajos"

Los futuros jubilados se niegan a perder 200 y 250 pesos de jubilación que paga la CNSS.

Maceda explicó que la Caja Complementaria, que entrega promedio de 600 pesos bolivianos por renta de vejez a cada maestro, estaría en condiciones de cumplir pero que el verdadero problema secreará en la CNSS entidad a la que se planteará el retroactivo de jubilación.

...estra de cuadros que se enviarán a la URSS

...n asistencia de los emba...de Rusia y España, del en...do de Negocios de Israel y ...artistas participantes, se a...ó al público la muestra de los ...dros que serán enviados a Mos...para su exposición permanente ...capital soviética.

Desde el martes quedan así ex...tas en el Museo Nacional de ...e estas 31 obras de 18 pinto...acionales.

En representación de la Canci...ía, Santiago Schulze expresó ...ceres con que el Ministerio de ...ciones Exteriores ha promo... esta muestra. Por su parte, ...irectora del Museo, Teresa Gis...de Mesa, señaló la necesidad ...que la prensa, la crítica y el pú... apoyen moralmente este es...o de intercambio cultural. Des... también la aportación de la ...SA, al imprimir gratuitamente ...bello y completo catálogo sobre ...autores y las obras de esta ...stra, así como una síntesis del ...imiento pictórico actual en Bo...

Primer Concurso Folklórico

"GRAN TROFEO ROTARY CLUB DE LA PAZ"
¡GRAN FINAL GRAN!
DOMINGO 14 DE FEBRERO DESDE HORAS: 14.00
TEATRO AL AIRE LIBRE "JAIME LAREDO"
Actuarán los siguientes Conjuntos Clasificados:

SOLISTAS: GABRIEL DORADO
INTIÑAHUI
MARTIN BUSTILLOS

DUOS: LOS VICUÑAS
LOS LABRIEGOS
LOS VIAJEROS DE BOLIVIA

TRIOS: LOS PUSI HUAYRAS
LOS RUMI SONCOS
LOS CHULLPAS

CONJUNTOS: MAURITO Y LOS DE AGOSTO
CUARTETO AMANCAY (Tarija)
Elsa Navarro y su Conjunto

DANZAS Y ZAMPOÑAS:
Conjunto de Chajes (Cakcha, Prov. Aroma)
C. C. F. Koritica (Reyes Morenos)
J. F. A. Urus del Gran Poder
Bolivia Continental (Kullaguada)
Conjunto de Chajes (Challa)
J. F. A. Urus del Gran Poder
Bolivia Continental (Kusillos)
Las Indias (Zampoñas)
Korisicus (Zampoñas)
Los Hijos del Illampu (Zampoñas)

PRECIOS: MAYORES: $b. 3.—
MENORES: $b. 1.50

FIN DE FIESTA: Gran Concurso de Cueca, con premios especiales para el público asistente.

DOMINGO 14 — TEATRO AL AIRE LIBRE "JAIME LAREDO" — DESDE HORAS: 14.00

Consejo Nacional de Vivienda

LICITACION No. 8-71

CONAVI - BID

LLAMAMIENTO A PROPUESTAS PARA LA CONSTRUCCION DE 160 VIVIENDAS EN LAS ZONAS DE SARCO Y SARCOBAMBA DE LA CIUDAD DE COCHABAMBA

Se convoca a las Empresas Constructoras de primera y segunda categorías, inscritas en el Registro Nacional de Empresas Constructoras y Consultoras del Ministerio de Obras Públicas y la Cámara Boliviana de la Construcción, a presentar propuestas para la construcción de 160 viviendas unifamiliares en las zonas de Sarco y Sarcobamba de la ciudad de Cochabamba con destino a trabajadores fabriles.

Los planos, pliegos de condiciones administrativas y de especificaciones técnicas, podrán ser retirados de la Secretaría de la Gerencia Técnica de CONAVI (Av. 20 de Octubre Esq. Fernando Guachalla, Edif. CONAVI, 2do. piso), y de la Agencia Regional de CONAVI en Cochabamba (calle España No. 5827), a partir del día miércoles 10 de febrero del presente año, previo pago de $b. 500.—

Las propuestas se recibirán en las mismas oficinas hasta horas 10.00 a.m. del día miércoles 24 de febrero del presente año.

El precio oficial para la construcción de estas viviendas asciende a la suma de $b. 6.600.000.—

La Paz, febrero de 1971.

DEPARTAMENTO DE RELACIONES PUBLICAS

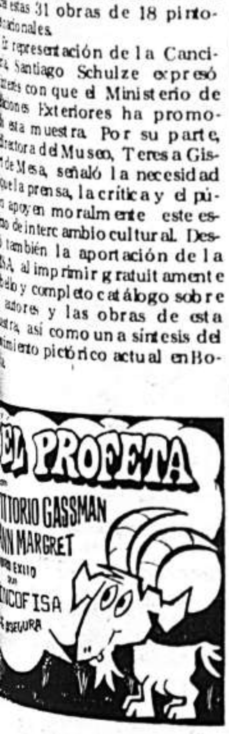

HOY GRAN CINE AVENIDA

Gran estreno en Technicolor Film de Intensa Acción
—Suspenso— Emoción en la Máxima Amenaza
20th Century-Fox presents

LA MAXIMA AMENAZA
Mao Tse Tung es la Máxima Amenaza y Gregory Peck es el Explosivo

REQUE: EL PAIS ENFRENTA NUEVO SISTEMA SUBVERSIVO

● HAY MAS GUERRILLEROS EN NORTE CRUCEÑO

● "JUAN DE DIOS" HUYO DE "RANCHO NUEVO"

LUIS REQUE TERAN

El Comandante del Ejército, Luis Reque Terán, al denunciar que el país se enfrenta a un nuevo sistema subversivo, consistente en adoctrinamiento y enseñanza de ideas foráneas, sostuvo que las Fuerzas Armadas tienen evidencias de que existen más guerrilleros en la zona norte de Santa Cruz.

ADOCTRINAMIENTO

El Jefe Militar dijo que "Rancho Nuevo" no es un campamento sino una población, donde los detenidos estaban realizando labor de adoctrinamiento. "No les puedo dar más datos porque estamos estudiando la documentación", dijo.

Consultado respecto a la cantidad y calidad de armamento decomisado, Reque Terán dijo que se encontraron pistolas-ametralladora, carabinas, vitu allas y una lista de distribución de armamento que dio la pauta del tipo de arma que utilizan.

Dijo que del cerco tendido por el Regimiento "Rangers" logró huir el guerrillero que responde al nombre de Juan de Dios.

DENUNCIA

Reiteró su denuncia, en sentido de que Bolivia se enfrenta a un nuevo sistema de lucha, ya que el foquismo fue descartado por Zamora, quien sostuvo que no está de acuerdo con esta modalidad.

Reque Terán se abstuvo de identificar a supuestos focos guerrilleros que debían estallar en el país, subrayando que no admitía ni negaba esa posibilidad.

EXPERIENCIA

Requerida su opinión respecto a la experiencia combativa de las Fuerzas Armadas, Reque Terán se limitó a decir: "Yo creo que las palabras hu elgan el haber vencido a una tropa bastante bien entrenada y de mucha experiencia como la de 1967, aclara mucho esta pregunta" agregó.

Puntualizó que el Alto Mando en general y las FF. AA en particular están en contra de cualquier acto subversivo, sea de derecha o de la extrema izquierda. "Somos netamente nacionalistas; consideramos que la lucha del pueblo boliviano debe ser nacional y no extranjerizada, ni menos alienada con ninguna potencia", finalizó.

EXIS CON PARA CON

AFIRM

El Canciller, Emili están dadas y existe Chile, a fin de tra

El Secretario de l andino deben ser co existir al anhelo de l

Molina Pizarro di problema ya que la Acuerdo de Cartage

El Pacto Andino, desarrollo y, por lo leza.

Es una lucha tena en el sentido global sibilidad de un diál

LOS E ESTA

SE INI

Las apariencias engañan. No le hace que usted ves gre y eufórica. Ella ha sido tomada, sin embargo, en que llegó la riada sólo había huertas y campos de cultivo.

El documento gráfico fue obtenido por uno de nuestros lidad de Concepción, a 30 Km. de la ciudad de Tarija, se produjo en aquella población un desastre natural lias, dañando sus campos de cultivo en mayor o menor es

Visitamos la localidad de Concepción, de 2.000 habita una comisión presidida por el obispo de Tarija, quien fu cer entrega, a la población de un cheque de 1.000 dó Vaticano "como ayuda simbólica a los hermanos de esta liviana".

LA CAMPEONA DOLMAR

* LA MOTOSIERRA DOLMAR ES CAMPEONA EN VARIAS COMPETENCIAS ENTRE TRABAJADORES DEL BOSQUE.
* ELLA HA DEMOSTRADO LO QUE SE PUEDE HACER CON UNA SIERRA LIVIANA, FUERTE Y DIGNA DE CONFIANZA.
* UD. DEBE COMPROBAR POR SI MISMO, EL EFECTO DE LA DOLMAR.

VISITE NUESTRO DEPARTAMENTO TECNICO

HANSA LTDA. La firma boliviana de su confianza con mas de 60 años al servicio del país

DEPTO. TECNICO Tels. 42836 · 55219 · 53661

Sucursales: COCHABAMBA · ORURO · POTOSI · SANTA CRUZ · SUCRE · TARIJA · VILLAZON

El Gran Cine México HOY presenta

En: TANDA Noche

Una extraordinaria super producción en estreno exclusivo

Porque a las mujeres que el amor desgracia las llamamos sin piedad mujeres malas...

ISELA VEGA · GILDA MIROS · GINA ROMAND · MALU REYES · SANDRA BOYD

en

las Golfas

• A COLORES •

PROHIBIDA PARA MENORES DE 21 AÑOS

EL OFICIO MAS ANTIGUO CON LAS CHICAS MAS MODERNAS

presentación cinematográfica de JOSE LUIS RODRIGUEZ con DON ANGEL GARASA con SERGIO BARRIOS • OMAR JASSO • JOSE ORTIZ DE PINEDO • RAFAEL INCLAN

CHICOMEDIA DE ALFREDO VARELA BASADA EN LA OBRA TEATRAL de ALFONSO ARAYA

PRODUCTOR y DIRECTOR FERNANDO J. CORTES • PRODUCTOR ASOCIADO LUCHO GATICA

DOBLE... con la extraordinaria película de Sandro el ídolo de la juventud... Cantando las mejores canciones de su repertorio Todo público

Sandro Gitano

Filmada en maravillosos colores. En su tercera semana de récords inigualables.

MATINEE DOBLE... Un reto a la serenidad del espectador... Suspenso... Violencia... Tragedia... Lujuria... Horror y crimen... Una historia que quizá Ud. ha leído como una de las viejas leyendas mexicanas...

"EL ESCAPULARIO" y "SANDRO GITANO"

TODO PUBLICO COLORES

INCREMENTARAN A PRESUPUESTO EDU

GABINETE TOMARA LA D

Con el incremento al 33% del Presupuesto Nacional, nos mer país latinoamericano, en términos relativos, en el aspe señaló ayer el ministro de Educación, Huáscar Taborga.

Dijo que el incremento al presupuesto de Educación hasta se en reunión de Gabinete.

Taborga estuvo reunido en una de las dependencias del Pala ministros de Defensa y de Vivienda para considerar asuntos re ble transferencia del local que actualmente ocupa en Oruro, Ejército, para destinarlo a un nuevo local escolar en esa capital.

El ministro, sostuvo empero, que aún no se ha llegado a respecto y que sólo se analizaron diferentes alternativas.

Reiteró que el ministerio a su cargo está sumamente interesa muebles para destinarlos a establecimientos educativos, pero qu problemas económicos.

Taborga reunirá a la prensa el sábado a las 11 para informa en dos reuniones del Pacto Andino realizadas en Lima, después d pondiente al Presidente de la República.

LAS ONES LOGO NOS

LLER

...a que las condiciones ...a diálogo directo con ...aciones diplomáticas. ...ones con el país tras- ...de respeto, que debe ...dad.

...bles para superar el ...países signatarios del

...abierta contra el sub ...reto de esta natura-

...de todo el problema ...ueba clara de la po-

...S LINGOTES DE ...RON DE VINTO

...COMERCIALIZACION

...nzó la comercializa- ...los lingotes de estaño ...producido por la fun ...de estaño de Vinto Oru

...meros lingotes de es ...una pureza de 99.5 ...están siendo saca ...de Matarani-Pe ...futura exporta- ...mercados interna-

...dades del Ministerio ...ría y Metalurgia al ...cionar la informa- ...puntualizaron que los ...chos en cantidades a- ...adas a las cincuenta ...das, serán comerciali ...con países america- ...europeos y soviéticos. ...más, se entregarán en ...a la URSS hasta com- ...las 500 toneladas, de ...do a un anterior conve ...mado entre ambos pai ...La entrega de este saldo ...Unión Soviética, depen ...de los informes que emi ...país, considerando los ...mientos industriales. ...eriormente se envió ...toneladas producidas ...nestaño y hasta el 31 ...zo se completará el to ...total del mineral. Pos ...mente se suscribirán ...s acuerdos de comer ...ación tanto de concen- ...s como de metálico de ...

...JE

...confirmó para fines de ...presente semana el viaje ...Gerente Georg Von Rhe ...ben de la Fundición de ...Planta de Vinto-Oruro a la ...ión Soviética, a objeto de ...ncretar con ese gobierno un contrato de compraventa de metálico consistente en mil toneladas.

Las gestiones serán encaminadas conjuntamente el Embajador de Bolivia en aquel país, Julio Garret Ayllón.

BOLIVIA-HUNGRIA RATIFICARON AYER ACUERDO CULTURAL

El Canciller, Emilio Molina Pizarro y el embajador húngaro, Zsiva Pejac, intercambiaron ayer instrumentos de ratificación, del Convenio de Cooperación Cultural y Científica, suscrito entre Bolivia y Hungría el 15 de mayo de 1970.

En la oportunidad, el ministro de Relaciones Exteriores, Molina Pizarro sostuvo que el convenio tiende hacia un fructífero intercambio en los campos de la educación la ciencia, la técnica y otros ramos que contribuyan al conocimiento mutuo de los dos pueblos.

"Una de las raíces de los conflictos es, sin duda alguna, la incomprensión. Estavalios a circunstancia de salvar un escollo, en distancia y en tiempo, entre nuestros pueblos nos llevará a conocer aún más, nuestras inquietudes, nuestros propósitos y, lo que es más importante, nuestros comunes anhelos para una paz universal, asentada en la justicia y en la igualdad de oportunidades para los pueblos del mundo", puntualizó.

Por su parte, el embajador húngaro dijo que los acuerdos hacen posible concretar aún más el acercamiento entre Bolivia y Hungría para intensificar la cultura y el campo científico.

Bombas para agua

LOEWE

PARA USO DOMESTICO
IDEAL PARA ELEVAR LA PRESION EN SU CASA
CAPACIDAD 1000 LTRS. POR HR.
CON MOTOR ELECTRICO MONOFASICO

tipo WA

HANSA LTDA. LA FIRMA BOLIVIANA DE SU CONFIANZA CON MAS DE 60 AÑOS AL SERVICIO DEL PAIS.

HANSA LTDA. La firma boliviana de su confianza con mas de 60 años al servicio del país

DEPTO. TECNICO Tels. 42836 · 55219 · 53661

Sucursales: COCHABAMBA · ORURO · POTOSI · SANTA CRUZ · SUCRE · TARIJA · VILLAZON

viernes de soltero!

AVILA PUBLICIDAD

ando con...

SAN REMO

EXTRA RESERVA

100 X 100 PURA UVA BLANCA

DISTRIBUYE GRACE

Comandante en jefe del ejército argentino acusado de "traición"

Carta abierta de ex-embajador en Colombia

BUENOS AIRES, 11 (AP).— En una carta abierta dada a publicidad ayer; el ex - embajador en Colombia Juan Francisco Guevara acusa de "traición" al comandante en jefe del Ejército, teniente general Alejandro A. Lanusse.

La carta está fechada en Bogotá, donde Guevara reside actualmente junto con su familia, y fue distribuida a la prensa por un allegado suyo en copias autenticadas por una escribanía.

Guevara fue dado de baja recientemente como coronel del Ejército por un tribunal militar a raíz de controvertidas declaraciones que formuló hace más de un año.

Sin mencionar nombres. acusó de traidores en aquella oportunidad a quienes derrocaron en noviembre de 1955 al presidente Eduardo Lonardi, jefe del movimiento militar que pocas semanas antes había puesto fin al régimen de Juan D. Perón.

Guevara también dijo que las mismas fuerzas que se alzaron contra Lonardi estaban maquinando una nueva traición. Lanusse fue una de las figuras clave del golpe que derribó a Lonardi y también lo fue luego del alzamiento que, seis meses después de la denuncia de Guevara, derrumbó en junio último al presidente Juan Carlos Onganía.

En la carta publicada ayer, dirigida a Lanusse, Guevara se refiere al castigo que le fue impuesto por el tribunal militar. "Se me sancionó —dice —por haber recordado hechos históricos en los que la traición fue el papel elegido por usted pero además por anunciar una nueva traición que, como lo sabe el país y el mundo, cometió efectivamente poco después".

Dice, en otro párrafo, que "prefiero ser Guevara a secas manteniendo el grado de coronel dentro del inalcanzable reducto de mi alma antes que ostentarlo sólo formalmente al precio de mi silencio y de una complicidad cobarde para con usted".

Guevara, quien debió renunciar a su cargo de embajador a raíz de las declaraciones cuestionadas, era considerado uno de los principales asesores políticos de Onganía.

DESCUBREN EN URUGUAY HOSPITAL TUPAMARO

MONTEVIDEO, 11 (ANSA). — En un procedimiento efectuado y mantenido con muchas reservas, la policía ubicó hoy un "hospital de campaña", montado por el "MLN" (Tupamaros) en un balneario próximo a esta ciudad.

Por las informaciones trascendidas hasta el momento, se sabe que el exitoso operativo policial-militar, realizado en la zona del balneario "Shangrila" muy próximo al aeropuerto internacional de Carrasco, fue ubicado un improvisado hospital de los tupamaros, montado con instrumental moderno para intervenciones quirúrgicas de urgencia medicamentos en abundancia, camillas y todo lo necesario para los fines específicos de un centro asistencial médico.

Se sabe también que la policía procedió a la detención en el lugar, de cuatro personas de sexo masculino, entre ellas dos menores de edad.

Se recuerda al respecto que en oportunidades anteriores otros dos "hospitales de campaña" de los tupamaros, fueron sorprendidos por la policía, uno de ellos disimulado por una rústica construcción de adobe y paja en una zona rural a unos 25 kilómetros de aquí y el otro en el domicilio de una integrante del "MLN" estudiante de medicina, lo que revela que la organización clandestina dispone de los medios necesarios para la atención de sus miembros que resulten heridos en enfrentamientos con la policía u otras circunstancias propias de su acción violenta.

Por otra parte, el ministro del Interior Santiago de Brum Carbajal afirmó hoy a los periodistas que "la sedición ya ha sido notablemente debilitada por su poder, durante las últimas semanas".

Espectacular voladura de un edificio policial en Santa Fe, Argentina

Recrudece la guerrilla urbana

BUENOS AIRES, 11 (AP).— La espectacular voladura de un edificio policial y tres asaltos simultáneos de dependencias estatales y privadas en distintos puntos de la Argentina, marcaron hoy un súbito recrudecimiento de la guerrilla urbana en este país de 23 millones de habitantes.

En Santa Fe, capital de la provincia homónima situada a unos 400 kilómetros al norte de Buenos Aires, una impresionante explosión atribuida a terroristas destruyó en las primeras horas de la mañana un edificio en construcción que estaba destinado a oficinas de la policía. No hubo víctimas a raíz del atentado.

Al mismo tiempo, guerrilleros asaltaron una sucursal de correos en una localidad vecina a Buenos Aires, otra oficina postal en la capital provincial de La Plata y un estudio de escribanía en esa misma ciudad.

La obra en construcción destruida en Santa Fe formaba parte de un complejo que cubría dos manzanas y media, donde se proyectaba establecer la sede de uno de los principales destacamentos policiales de la provincia.

Un vocero de la policía dijo que tres hombres fuertemente armados entraron antes del amanecer en la obra, sacaron por la fuerza al sereno para dejarlo maniatado cerca del lugar, y colocaron seis poderosas cargas explosivas.

Los terroristas se apostaron luego a cierta distancia para contemplar la explosión antes de darse a la fuga.

En una pared cercana al lugar de la explosión, los terroristas dejaron pintada una leyenda que decía: "Hagan escuelas y
rías".

La vibración ro
nas y dañó fachadas de
ficios, al tiempo que tro
postería del edificio
lanzados a distancias d
metros.

Secuestrad en Suecia rindiero la polic

GOTEBORG, Suecia,
croatas armados, que
rante 24 horas el co
lavo en esta ciudad,
ta mañana a la polic
a los tres rehenes q
nazado con matar.

La rendición ocurri
la policía, que tenía
ficio, convenció a los
tregarse después de
ciones telefónicas q
la noche.

Los croatas saliero
a las 03.30 EST.,
pues de la hora li
ellos mismos para
henes, si el gobier
ponía en libertad
sentenciado a muer
por atentados terror
ba a bordo de un
a España, entre
10.000 dólares.

Dr. Nils D. Noya Tapia

MEDICO PSIQUIATRA — PSIQUIATRIA INFANTIL
U.M.S.A. Centro Médico Nacional de México D F. — Consultorio: Mercado 1115. (Edif. Guerrero 3er. piso. Of. 2 Teléfono 22162).
Atiende de Hs. 16 a 20 — English Spoken — Casilla de Correo 1395.

Dr. Ernesto Peredo Rojas

CIRUJANO CANCEROLOGO
EX RESIDENTE DEL INSTITUTO DEL CANCER DE LIMA
-CIRUGIA: Bocios, hernias, vesícula, estómago e intestinos,
TUMORES: Benignos y malignos de la cara y el cuello; cáncer de las mamas, ginecológicos y digestivos. Quimioterapia del cáncer.
Consultorio: Colón 668. Tel. 50608. Atención de 16 a 20.

Dr. Edgar Tardío Dominguez

MEDICO — CIRUJANO — OCULISTA
Especializado en la Universidad de París (FRANCIA). Miembro Activo de la Sociedad Francesa de Oftalmología e Instituto Barraquer de Barcelona (ESPAÑA). Ex-asistente del hospital HOTEL DIEU de París.
MEDICINA Y CIRUGIA DE OJOS, ESTRABISMOS, CATARATAS, GLAUCOMA, DESPRENDIMIENTOS DE RETINA, TRANSPLANTE DE CORNEA TRAUMATOLOGIA OCULAR, MEDICION DE LENTES, LENTES DE CONTACTO
Consultorio: Federico Zuazo 1553. Teléfono 43235. Casilla 5081
Atiende todos los días de 11 a 12 y de 16 a 20 SABADOS de 9 a 12
ON PARLE FRANCAIS

Dr. Hugo Mirabal Sainz

CIRUGIA GENERAL GINECOLOGIA
Consultas de horas 15 a 18 en calle Loayza 167 (altos Arauco Prado) y de horas 19 a 21 en Clínica San Miguel de Calacoto teléfonos consultas 20466 — 82009, teléfono domicilio 83670.

Dr. Luis A. Alexander

INTERNISTA — ENDOCRINOLOGO
DIABETOLOGO
Comunica a sus pacientes que la CLINICA y el CLUB DE DIABETICOS han sido trasladados de la Clínica Americana a su consultorio del CENTRO MEDICO, en la Avenida Mariscal Santa Cruz 1322 — 5º Piso (altos AVIANCA — Ascensor), y funcionará con la misma modalidad para aquellas personas de escasos recursos. Este servicio se extenderá a los días Martes, Jueves y Sábados de 9 a 12 a.m.
Teléfono 53099 — Por favor reservar hora.

PDC CHILENO REITERA EXISTENC DE CAMPAMENTOS GUERRILLERO

Denuncia ante el ministro del Interior

SANTIAGO DE CHILE, 11 (ANSA).— Para reiterarle la existencia de campamentos guerrilleros y los problemas de tomas de terrenos agrícolas se entrevistó con el ministro del Interior José Toha (en la foto), la directiva del Partido Demócrata Cristiano.

El presidente de esa colectividad política, senador Narciso Irureta dijo a los periodistas que reiteraba la denuncia en el sentido de que existían grupos armados en la zona cordillerana de Valdivia, a aproximadamente mil kilómetros al sur de Santiago, y que afirmaba esto a pesar que el ministro Toha (que el pasado fin de semana efectuó una gira de inspección por la región), había señalado su inexistencia. Irureta dijo que la democracia cristiana entregará al respecto nuevos antecedentes en una reunión del Senado y que en el caso que revistieran mucha gravedad pediría sesión secreta.

Con respecto a la situación del agro, el senador Irureta dijo que era anormal y que la reforma agraria aplicada por el actual gobierno, como continuación del proceso iniciado por el presidente Frei, aparecía perjudicada y que los principales afectados eran los pequeños agricultores y no los terratenientes.

Sobre la existencia de campamentos guerrilleros el diario "La Segunda" escribe en su edición de hoy que en otros círculos políticos "habrían otros antecedentes que conformarían una nueva cara del presunto foco de guerrillas en el sur del país". El tabloide indica que la televisión argentina habría pasado documentales sobre estos sucesos y que en Argentina la existencia de estos centros guerrilleros son un peligro evidente y relaciona la preocupación con las denuncias de movimientos de tropas argentinas en la frontera justo frente al lugar señalado por la democracia cristiana como el lugar de entrenamiento de los guerrilleros.

La directiva demócrata cristiana también le señaló al ministro Toha su malestar por la persecución de que son objeto funcionarios públicos militantes de esa colectividad política. Agregaron que la persecución además alcanzaba centros de madres y juntas de vecinos.

Irureta también reiteró que existía intervención electoral en las provincias de Magallanes Aysen y Chiloe, donde el cuatro de abril próximo se efectuará una elección para elegir el senador que rem[plazará al pre]sidente Allende en la alta cámar[a]

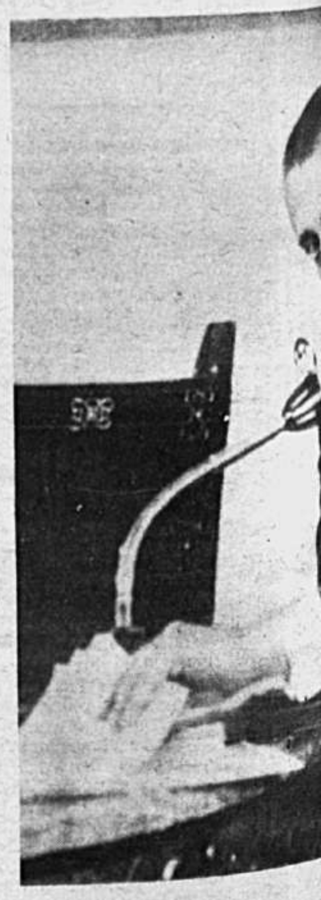

America Latina levanta su voz contra el gobierno de EE.UU.

En torno a ley azucarera norteamericana

SILIA, 11 (AP).— La Amé-
ina alzó hoy su voz contra
dos Unidos, el Banco Mun-
naciones desarrolladas que
una política proteccio-
as Naciones Unidas.
reunión de clausura de
conferencia de la Comi-
cial Coordinadora para
a Latina (CECLA) los de
las 21 naciones aproba-
erie de resoluciones que
an para ayudar al des-
nómico de la América

egados resolvieron que
a ley azucarera de los
idos entra en vigencia
re, "no sólo tendrá una
negativa en las econo-
América Latina sino
estará en conflicto con
os adoptados por la
de las Naciones Unidas
rcio y desarrollo y el
eral de aranceles y co-

ción dice que la expor-
ucar a los Estados
"importancia vital al
conómico y social de
iembros de CECLA".
ley reduciría las cuo-
s latinoamericanas y
os subsidios.
de la CECLA desean
participación en el
arero norteamericano
cualquier disminución
ves retrocesos econó-

micos a los productores y esto equivaldría a un tratamiento discriminatorio.

Como se había anunciado previamente la propuesta del Banco Mundial para crear una agencia internacional de seguro para proteger las inversiones extranjeras en la América Latina fue rechazada.

"Los países —miembros de CECLA decidieron en contra del proyecto de estudio del Banco Mundial", dice la resolución.

Añade que no era aceptable conceder a los inversionistas extranjeros un tratamiento más favorable que el ofrecido a los inversionistas nacionales. Según la resolución, semejante agencia sería controlada por los países exportadores de capital. Señala que el mejor seguro para las inversiones extranjeras en la América Latina es la estabilidad económica y jurídica.

La ola de medidas proteccionistas por países y grupos de países industrializados, causa preocupación en la América Latina, dice otra resolución. Añade que la adopción de nuevas normas restrictivas del comercio limitará la actual decreciente participación de la América Latina en el comercio internacional.

Los países de CECLA decidieron "expresar su firme oposición a la adopción de medidas proteccionistas e instar a los países industrializados a no recurrir a semejantes prácticas".

Se pidió también a los países desarrollados que cumplan estrictamente sus obligaciones asumidas en los foros internacionales sobre comercio, especialmente en la eliminación de aranceles aduaneros que crean obstáculos a los países en desarrollo.

Bomba estalló en cercanías de la Basílica de San Pedro

ROMA, 11 (AP).— Una bomba estalló hoy cerca de la Basílica de San Pedro, destruyendo un camión y despertando a centenares de romanos.

La policía dijo que la bomba había sido colocada debajo de un pequeño camión. No indicó la razón, pero ha habido cierto número de explosiones de bombas en Italia en recientes semanas a consecuencia del conflicto entre ultraizquierdistas y fascistas.

En Lodi, en el norte de Italia, un incendio comenzado con algodón y alcohol dañó durante la noche el local de la sede regional del partido comunista.

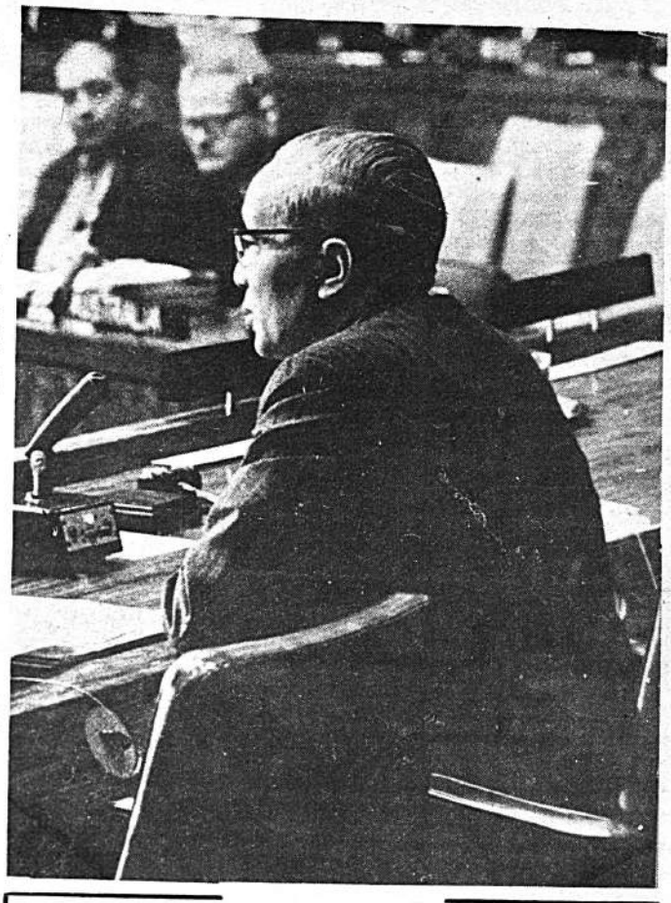

NACIONES UNIDAS, 11 (AP).— El Secretario General de la ONU (en la foto) U Thant, expresó hoy la esperanza de que las naciones del mundo lleguen a un acuerdo para mantener las rivalidades militares fuera de los lechos oceánicos.

Thant emitió una declaración con motivo de la firma por Londres, Moscú y Washington, del tratado para prohibir la colocación de armas nucleares y todas las demás armas de destrucción en masa, en el lecho del océano.

Comentó que el tratado insta a todas las partes a seguir negociando de buena fe sobre nuevas medidas de desarme para impedir que el fondo oceánico quede envuelto en la carrera armamentista.

"Espero, por lo tanto, que el trabajo será complementado de manera que el fondo marino y el lecho oceánico quede alejado totalmente de la amenaza de rivalidades militares", expresó Thant.

Añadió que "esto aseguraría que la zona quede preservada exclusivamente para fines pacíficos y mejorará las perspectivas del desarme, la paz y la seguridad internacional".

Z JIMENEZ CANDIDATO IDENCIAL ENEZUELA

11 (ANSA).— El
os Pérez Jiménez,
la presidencia de
la década de los
a, será candidato
n los próximos co-
, según declaró un
del partido Cru-
Nacionalista que o-
Madrid el propio
Jiménez.
, Salvador Alfon-
es diputado al Con
que el ex dictador
ntendores de peso
derrotar su elec-
ltimos comicios de
méndez ganó una
dor que posterior-
nulada por la Cor

FALLECIO LA MADRE DE EVA DUARTE DE PERON

BUENOS AIRES, 11 (ANSA).— A la edad de 77 años, falleció hoy en esta capital Juana Ibarguren de Duarte madre de la difunta Eva Perón, una de las figuras más controvertidas de la historia política argentina.

Los diarios locales recuerdan el empeño de Juana Duarte por obtener los restos mortales de su hija. El paradero de éstos constituye un verdadero enigma por la aclaración del cual, incluso el actual presidente, Marcelo Levingston prometió interesarse.

Juana Duarte dirigió hace poco un telegrama al Papa Pablo Sexto para que "interceda ante quien corresponda para que cese esta incertidumbre". Empero, la muerte la sorprendió antes de que fuera localizado el cadáver de su hija Eva. Esta, cabe recordarlo, despertó tan fanáticas simpatías como exacerbados odios desde que, a partir de 1943-44 y por medio de su relación sentimental y posterior casamiento con Juan Perón, (presidente de 1945 a 1955) se convirtió en una de las figuras de mayor "carisma" del movimiento político conocido con el nombre de "justicialismo" o "peronismo".

Juana I. de Duarte falleció a causa de una enfermedad abdominal irreversible según se informó en la clínica que se hallaba internada.

NUEVA AGRUPACION GUERRILLERA EN ESCENA POLITICA ARGENTINA

Se atribuye asesinatos de Vandor y Alonso

BUENOS AIRES, 11 (AP).— Un nuevo grupo guerrillero apareció hoy en el escenario político argentino con la difusión de un comunicado en el que se atribuye los asesinatos de los líderes obreros Augusto Vandor y José Alonso, dos de los crímenes que más han conmovido el país en las últimas décadas.

En un documento dirigido "al pueblo de la patria", y remitido anónimamente a varios órganos de prensa de esta capital, uno titulado "Ejército nacional revolucionario" asume la responsabilidad por ambos sucesos, acusando de "traidores" a cada una de las víctimas.

El grupo se identifica como peronista y el documento, distribuído en copias mimeografiadas, lleva estampada al pie la "estrella federal", tradicional símbolo del nacionalismo argentino.

Vandor, secretario general de la Unión Obrera Metalúrgica (UOM) y máximo líder del movimiento obrero argentino durante los siete años que precedieron su muerte, fue acribillado a balazos por un comando terrorista en la propia sede de su sindicato el 30 de junio de 1969.

Alonso, líder de los trabajadores del vestido, cayó en igual forma por obra de otro grupo armado en agosto de 1970 mientras se dirigía en automóvil desde su chalet suburbano hasta el local céntrico de la entidad gremial que conducía.

Ambos eran peronistas de tendencia moderada, aunque enconados rivales entre sí, y propensos a la negociación con el gobierno, modalidad que les valió varias veces el calificativo de "traidores" por parte de las izquierdas y de los sectores más radicalizados del movimiento adicto al ex presidente Juan Perón.

El asesinato de Vandor coincidió con la visita que efectuaba a la Argentina el Gobernador neoyorquino Nelson Rockefeller como parte de su accidentada gira de 1969 por la América Latina. La conmoción causada en el país por el crimen fue de tal magnitud que precipitó la inmediata implantación del estado de sitio, que aún permanece en vigencia.

MUEVE A VENEZUELA JESTRO DE UN MEDICO

ores piden 500.000 dólares

, 11 (ANSA).— El secuestro del médico-banquero
casi en las puertas de su domicilio, en una zona
e Caracas, ha conmovido a la opinión pública por la
e la víctima. El hecho es investigado por la policía
do un cordón policial en todas las vías que dan ac-
or del país.
es de bolívares (casi medio millón de dólares) en bi-
alizados, han pedido los secuestradores, fijando un
miliares del Dr. Dao, para que se le entrege la su-
le lo contrario los autores del secuestro anuncian re-

le rescate aparece en una carta que los secuestrado-
nente organizados en distintos grupos delictivos de-
estafeta de teléfono público adonde tenía que acu-
el Dr. Dao, previamente avisada por teléfono, pero
a la policía prefirió mandar a un comisario, para e-
a la joven.
llegadas a la familia Dao, dijeron que los hijos y la
édico empezaron a hacer contactos con otros fami-
ecabar los fondos necesarios para pagar el rescate,
se conoció, el secuestrado no tiene la suma requeri-

Violento terremoto sacudió la región norte de Teherán

TEHERAN, 11 (ANSA).— Un fuerte movimiento telúrico afectó hoy una zona a cerca de 600 kilómetros al norte de Teherán.

Muchos edificios habríanse derrumbado en algunas localidades de la provincia de Azarabijan pero sin causar víctimas.

Las comunicaciones con la zona damnificada están interrumpidas. El sismo se produjo a poca distancia del linde soviético. Noticias fragmentarias llegaron a Teherán.

Aproximadamente en la misma zona hubo un terremoto que causó la muerte de 170 personas el año pasado.

Estos últimos cinco días se registraron violentísimos sismos en Tuscania —Italia— y en Los Angeles —EE.UU.—

ANIVERSARIO DE ORURO:

POBLACION BRINDO AFECTO Y RESPALDO GENERAL AL PRESIDENTE DE LA NACION

VITORES A LAS FUERZAS ARMADAS

Otra vez el pueblo de Oruró demostró su afecto y adhesión al Presidente del Gobierno Revolucionario, General Juan J. Torres, volcándose a las calles y asistiendo masivamente al desfile conmemorativo del 10 de febrero, que -como nunca- duró casi cuatro horas.

El Presidente, que llegó a la ciudad de Pagador a las 10.30 del día 10, solemnizó con su presencia las festividades del aniversario orureño, asistiendo a una solemne sesión de Honor en la Alcaldía Municipal, donde fue declarado Huesped Ilustre, y donde recibió también las llaves de la Ciudad

Luego de los discursos del Alcalde Jorge Calvimontes y del Prefecto Javier Echenique, cuando el General Torres comenzaba su discurso en el Salón de Honor, el pueblo pidió a gritos su presencia en el balcón para que hablara ante el pueblo.

El Presidente del Gobierno Revolucionario salió entonces al balcón central de la Alcaldía, y fue recibido por una gran ovación de la muchedumbre congregada en la Plaza principal, pese a la persistente lluvia.

El General Torres en aquella ocasión dijo que ésta vez sí se han dado y se están dando pasos definitivos y positivos para asegurar el progreso del Departamento de Oruro, y mencionó, como uno de ellos, el convenio para la instalación de una planta fundidora de antimonio que se firmaría en los próximos días.

Agradeció por la nueva demostración de adhesión y de afecto del pueblo orureño hacia su gobierno, resaltando su sensibilidad revolucionaria y su decisión de trabajar efectivamente en cooperación con el Gobierno Revolucionario para llevar adelante un efectivo desarrollo integral del Departamento.

Al término de su discurso el Presidente Torres recibió una prolongada ovación de la multitud, que llevaba su retrato y pancartas de adhesión.

Luego de ser declarado Huésped Ilustre de Oruro, y recibir las llaves de la ciudad, el general Torres González acepta el pergamino artistico que le brindo el Alcalde Municipal de la Villa Imperial de San Felipe de Austria.

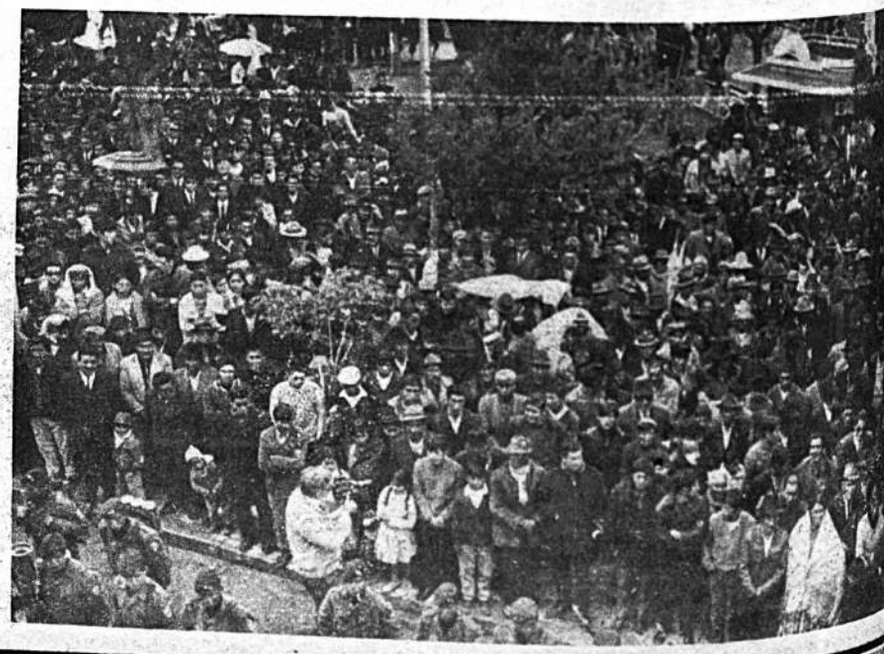

Pese a la persistente lluvia, la multitud se mantuvo unida en la plaza principal de Oruro para escuchar el discurso del Presidente de la República. La población interrumpio la arenga con reiterados aplausos.

EN LA CATEDRAL

Inmediatamente después, el general Torres asistió a una ceremonia en la misma Plaza 10 de Febrero inaugurando los trabajos de un monumento de los héroes de la independencia.

Luego, acompañado del Tribunal Superior de Justicia, de altas autoridades eclesiásticas, civiles y militares, asistió a un solemne Te Deum oficiado por el Obispo de la Diócesis, monseñor René Fernandez, quien cordial y respetuosamente dio la bienvenida al Presidente.

Una gran cantidad de gente ingresó a la catedral acompañando al Presidente Torres.

Más tarde, el Primer mandatario presenció desde los balcones de la Prefectura la columna de Honor de las Fuerzas Armadas, para dirigirse luego a la carretera hacia La Paz, donde inauguró la obra de restauración de un monumento incaico, de origen mitológico, que tiene su leyenda popular y es parte de las tradiciones orureñas.

EL DISCURSO CENTRAL.

El Presidente del Gobierno Revolucionario pron ció su discurso central, y más importante, en el muerzo que le ofreció la caldía Municipal, con tencia de autoridades siásticas, de la Unive dad, y de todas las ins ciones cívicas y sindic del Departamento.

En ese discurso, quep camos íntegramente ap el Presidente Torres que el nacionalismo rev cionario es igualdad de ción para los bolivianos todas las regiones de la tria.

Afirmó que "pobres y cos, intelectuales, minero campesinos, tenemos u gar en la nueva socied boliviana que nos apre mos a construir para e turo".

APORTE ECONOMIC DEL GOBIERNO RE LUCIONARIO.-

Finalmente, el Presiden Juan J. Torres hizo entr ga, al concluir su discurso de un aporte económico 150 mil pesos para obr públicas del Departamen y otro aporte de 223 mil sos para la Universid

El profesor César Cane-
as en representación de la
Universidad de Oruro a-
radeció vivamente por el
porte del Gobierno Revo-
cionario, y afirmó que la
niversidad orureña respal
rá al General Torres por
labor efectiva en servicio
l pueblo y del país.

Dijo que la cooperación del Gobierno a la Universidad, y su último aporte económico, reforzarán indudablemente las obras que realiza en beneficio de la cultura.

El Prefecto y el Alcalde de Oruro agradecieron a su vez por la preocupación del General Juan J. Torres, repetidamente demostrada en sus 4 meses de Gobierno, por dar solución a los problemas de Oruro y por impulsar positivamente su desarrollo.

El Director General de
ormaciones de la Presi-
cia de la República, Gas
Berdeja Saá (primero a
erecha en la foto) partici
en el desfile cívico de Oru
a invitación del Sindicato
Trabajadores de la pren-
de aquella ciudad.
l indicado funcionario, co
en ninguna anterior opor
ad sucedió, se puso in-
iatamente en contacto
os hombres de la pren-
ureña a quienes colabo
su labor con suma di-
cia y atención, hecho
ereció elogiosos comen
s del periodismo oral y
ito de esa ciudad.
acias a la laboriosa cola
ción de Berdeja fue posi-
para la prensa de Oruro,
ner de inmediato las in-
aciones necesarias para
ublicación, principalmen
os documentos presiden
s.
l trato fue enaltecido por
periodistas, puesto que en
siones anteriores funcio-
ios de tal jerarquía, lejos
cooperar obstaculizaron
labor.

TORRES ENCABEZO DESFILE CIVICO.

A las 15 horas, el Presidente del Gobierno Revolucionario estuvo en el Parque de la Unión, donde miles de personas se encontraban ya concentradas.

De inmediato encabezó el desfile cívico del aniversario departamental de Oruro, recibiendo el cariñoso aplauso del pueblo orureño congregado a lo largo de 27 cuadras hasta la Plaza 10 de Febrero.

Una vez en el balcón prefectural el Presidente presenció el desfile, que este año cobró un realce especial, y como nunca, duró más de tres horas.

VITORES A LAS FUERZAS ARMADAS

El desfile cívico de Oruro se cerró con la participación marcial de la Guarnición Militar, destacándose la presencia del Regimiento Camacho, y del Regimiento Ranger.

Las Fuerzas Armadas, desfilando con un buen potencial bélico y con mucha gallardía, fueron constantemente aplaudidas por el pueblo orureño, y recibieron vítores a su ingreso a la plaza principal.

La presencia de los militares en el desfile cívico, causó satisfacción en el pueblo

EL PRESIDENTE

Cuando el General Torres iba a retirarse del balcón prefectural, luego de que la multitud entonó el Himno Nacional, el pueblo a gritos le pidió otra vez que hablase.

El Presidente del Gobierno Revolucionario salió otra vez al balcón y pronunció un discurso corto pero vehemente, en el cual enfatizó el propósito suyo de trabajar con todos los bolivianos para lograr efectivamente el progreso de Bolivia, siempre con la divisa constante de un nacionalismo revolucionario que enfoque realmente los problemas bolivianos para darles soluciones bolivianas.

El General Juan J. Torres fue vitoreado por la multitud que lo aplaudía prolongadamente al término de su discurso.

El Jefe del Estado saluda a la población mientras una fina lluvia caía en la ciudad. El Alcalde y Prefecto orureños flanquean al general Torres.

CON LA GUARNICION MILITAR

El Presidente Torres mantuvo más tarde una reunión de camaradería con la Guarnición Militar de Oruro, en la Segunda División.

Luego de asistir a una cena ofrecida por el Prefecto, el Presidente se retiró a descansar a su alojamiento, en el Banco Central.

El 11 en la mañana, el General Torres tuvo otra reunión interna con suboficiales y clases de la Guarnición y visitó el cuartel del Regimiento Camacho.

También realizó una visita al Instituto de Investigaciones Minero Metalúrgicas de Oruro, que es considerado uno de los primeros de Sudamérica.

El pueblo aplaudió y vitoreo al Presidente del Gobierno revolucionario que encabezó el desfile cívico del pasado día 10 El desfile recorrió principales arterias habiendo comenzado en el parque de la Unión y culminado en la plaza 10 de febrero.

Su cine para hoy

Cine 6 DE AGOSTO
6 de Agosto 2284. Telf. 23829

Matinée, tanda y noche. 3ª película del Festival del Cine Francés auspiciado por la Embajada de Francia para los programas de Acción Social de la Presidencia de la República. En tecnicolor EL CARNICERO (mayores de 18 años) con Jean Yanne y Stephane Audran. Actualidades mundiales Nº 5/71. Precios 7.00 y 8.00.

Cine SCALA
Ayacucho 320. Telf. 23535

Matinée, tanda y noche MAYERLING (M 16), con Omar Sharif. Precios matinée 3.60 y 4.10. Tanda y noche 4.80 y 5.30.

Cine UNIVERSO
Av. Pando 255. Telf. 12660

Matinée BUSCO MI DESTINO. Tanda y noche PSICOSIS DEL CRIMEN. Prohibida para menores de 21 años. Precios matinée 3.60 y 4.10. Tanda y noche 4.80 y 5.30.

Cine TESLA
Calle Colón. Telf. 53803

Matinée, tanda y noche. Estreno en tecnicolor CONTIGO PAN Y CAVIAR con Claudia Cardinale y Rock Hudson. Precios matinée 4.10 y 3.60. Tanda y noche 5.30 y 4.80.

Cine MONJE CAMPERO
Av. 16 de Julio. Telf. 23333

Matinée, tanda y noche.

Precios matinée 4.10 y 3.10. Tanda y noche 5.30 y 3.80.

Cine LA PAZ
Calle Ayacucho Telf. 53842

Matinée, tanda y noche. EL CIENO VERDE con Robert Horton. Noticioso EL MUNDO AL INSTANTE. Precios matinée 3.10. Tanda y noche 3.80.

MESA REDONDA PANAMERICANA

-Hoy a las 11:00 hrs. en los salones del Club de La Paz se llevará a cabo la posesión de la nueva Directiva de la Mesa Redonda Panamericana. La nueva Presidenta es Ana Rosa Tornero de Bilbao.

Habiéndo sido designadas como primera vice—presidenta Alicia Pizarro del Castillo y como segunda vice—presidenta, María Teresa Urquidi de Miranda.

Cine PRINCESA
Calle Comercio Telf. 51821

Matinée en tecnicolor VILLA CABALGA. Tanda y noche en tecnicolor UN MARIDO DE REPUESTO (prohibida para menores de 18 años) Precios matinée 3.60, 3.10, 2.60 y 2.10. Tanda y noche 4.30, 3.80, 3.30 y 2.80.

Cine PARIS
Plaza Murillo. Telf. 29704

Matinée, tanda y noche EL ANALFABETO, en tecnicolor, con Mario Moreno (Cantinflas). Precios matinée 3.10. Tanda y noche 3.20.

Cine AVENIDA
Av. Saavedra. Telf. 25409

Matinée, tanda y noche. LA MAXIMA AMENAZA con Gregory Peck. Precios matinée 2.60 y 2.10. Tanda y noche 3.20 y 2.20.

Cine MIRAFLORES
Calle Díaz Romero

Matinée, tanda y noche. EL CAPITAN NEMO Y LA CIUDAD SUMERGIDA con: Robert Ryan y Chuck Connors. Precios matinée 2.60. Tanda y noche 3.20.

Cine MEXICO
Av. Montes 619. Telf. 26861

Matinée doble EL ESCAPULARIO y SANDRO GITANO. Tanda y noche dobles SANDRO GITANO y LAS GOLFAS, prohibida para menores. Precios 3.00 y 2.00.

Cine ROXY
Calle Comercio 853

Matinée, tanda y noche dobles LA VIDA CONTINUA y UNA BIBLIA Y UNA PISTOLA. Precios matinée 2.60. Tanda y noche 3.20.

Cine BOLIVAR
Plaza Venezuela. Telf. 25051

Matinée, tanda y noche LA PICARA CENICIENTA, en tecnicolor (S.M. 21). Precios matinée 2.60. 2.10. Tanda y noche 3.20 y 2.20.

Cine ABAROA
Sagárnaga 326. Telf. 50252

Matinée TRES MORDISCOS DE LA MANZANA y MISTER X. Tanda y noche CARMEN BABY mayores de 21 años y MISTER X. Precios: matinée 2.60 y 1.60. Tanda y noche 2.70 y 1.60.

Cine MURILLO
Calle Linares. Telf. 52647

Matinée, tanda y noche. BAMBI, dibujos animados a color y DOCE DEL PATIBULO a color. Precios matinée 3.10 y 2.10. Tanda y noche 3.20 y 2.10.

Cine VARIEDADES
Parque Líbano 898 Telf. 24071

Matinée DIOS ARMA MI MANO y PAPI. Tanda y noche DIOS ARMA MI MANO y MUJER INFAME (prohibida para menores). Precios matinée 2.60 y 1.60. Tanda y noche 2.70 y 1.60.

Sindicato de Trabajadores de la Prensa de La Paz

ASAMBLEA GENERAL

Se cita a los afiliados al Sindicato de Trabajadores de la Prensa de La Paz, a la Asamblea General que se realizará el día sábado 13 de febrero, a horas 12, en su sede social de la calle Campero para tratar los siguientes asuntos:

1º.— Elección del delegado de base a la Conferencia Extraordinaria de Trabajadores de Prensa que se realizará los días 5, 6 y 7 de marzo próximo, en la ciudad de La Paz.

2º.— Ponencias que presentará el Sindicato de La Paz ante dicha conferencia.

3g.— Definición del problema de vivienda, del proyecto de Achumani.

La Paz, 11 de febrero de 1971.

EL DIRECTORIO

Busco Garage

En alquiler entre las calles Pinilla y Av. 6 de Agosto o adyacentes.
Referencias: Tel. 28907 ó 26059

FESTIVAL DEL CINE FRANCES

Auspiciado por la Embajada de Francia para los programas de Acción Social de la Presidencia de la República

EL CARNICERO
(LE BOUCHER)

Jean YANNE
Stephane AUDRAN

Director: Claude CHABROL

¿Que fuerza oculta lo impulsaba al crimen?
¿Era realidad o pesadilla?

VENTA DE ENTRADAS DESDE HS. 14.30

EASTMANCOLOR

MAYORES 18 AÑOS

HOY

Cine 6 de AGOSTO

Suspendidas las entradas de cortesía

Cine ESMERALDA
Santa Cruz 434. Telf. 52454

Matinée, tanda y noche doubles FRANKENSTEIN DEBE MORIR y BULLITT. Precios matinée 2.60. Tanda y noche 2.70.

TV Boliviana
CANAL 4 AYACUCHO 434

PROGRAMA

17.00 Carta de ajuste
17.11 Francis Drake
17.36 Furia
18.10 Miscelanea
18.31 Inglés
19.00 Las abejas
19.25 Flash TV Boliviana
19.29 Crítica de cine
19.49 Fundamentos del año
20.07 Flash TV Boliviana
20.15 María Isabel
20.48 La ciencia en Bolivia
21.15 Telenoticioso
21.49 Grandes novelas "Cubres Borrascosas"
23.19 Cierre emisión.

31 NEGOCIARA 8 JUGADORES

...o jugadores del primer plantel de 31 de Octu-...ron declarados transferibles. Así lo hizo saber ...ispera una alta autoridad del club minero quien ...ionó la siguiente lista de jugadores negociables: ...adima, Edgar Linares, Raúl Gutiérrez, Fernan-...rrez, Gerardo Delgadillo, Edgar Quinteros, Jor...eros, Juan Buitrago.

...18:30 de hoy, el directorio del club minero ...rá oficialmente a su nuevo director técnico, ...azuelos.

...to se llevará a cabo en el local del Sindicato ...eados de la Corporación Minera de Bolivia, ...mo han sido citados todos los integrantes de ...os futbolísticos de primera, segunda y terce-...ones.

CONFORMARON ASOCIACION DE GIMNASIA DEPORTIVA

-Ha sido conformada la Asociación de Gimnasia Deportiva y Diego Clavijo fue elegido presidente de este organismo que por primera vez agrupará a los gimnastas paceños.

El directorio está conformado de la siguiente manera; presidente Diego Clavijo; secretario general Hugo Quinteros; secretario de actas Walter Vargas; tesorero Hugo Ossio; vocal Daniel Bustamante.

Los clubes integrantes son: —"Gimnasia Deportiva"; "Gualberto Villarroel"; "Litoral"; "INSEF" y "Ludi".

PRACTICAS

Los flamantes directivos cursaron invitación a todos los deportistas que deseen perfeccionarse en esta especialidad, para que formen parte de la novel Asociación y realicen sus prácticas en su local de la avenida Estados Unidos No. 1230, a partir de las 18:30 horas todos los días.

GOOOOOL! en Noticia Deportiva EN EL SUPLEMENTO DEPORTIVO hoy

Futbol:

CAMPEONATO INTERRADIAL

-El certamen de fútbol auspiciado por el Sindicato de Trabajadores en Radio y Televisión, se iniciará el sábado en el estadio obrero (Plaza San Martín, Miraflores)

En la primera fecha rivalizarán Chuquisaca-Continental y Universo-Illimani. La programación se iniciará a las 9 horas.

En la segunda fecha el domingo, desde la misma hora y en el mismo escenario deportivo cotejarán: Fides-Televisión y R.N.A.-Altiplano.

...RISTAL Y UNIVERSITARIO LISTOS ...RA JUGAR POR LA COPA AMERICA

...(ANSA). Sporting ...versitario de Depor-...subcampeón del Pe-...ente, se enfrentarán ...bado en el estadio ...esta capital, en el ...to válido por el gru-...décima segunda edi-...pa Libertadores de ...

...ntos se vienen pre-...hace tiempo para a-...mpromisos por el ci-...en cuya primera fa-...tarse entre sí los dos ...peruanos y contra ...subcampeón de Ar-... Juniors y Rosario ...ivamente.

...o de Deportes ha dis-...dos últimos meses ...ientros interna cio-...capital, con miras ...ejor estado físico y ...ctura que le permi-...éxito sus confron-...áximo trofeo in-...érica.

...ntos vencidos re-...el subcampeón pe-...tarse a Botafogo ...cional de Montevi-...Brasil, Colonia de ...namo de Rumania.

...xitosa campaña in-...niversitario halo-...valiosos empates co...registrados ante el ...de Alemania, la se-...cia y la represen-...ania Oriental.

..., Sporting Cristal ...ido dos compromi-...nales en el presente ...gnificaron un triun-...Ostrava, de Checos-...que venció por dos ...y para caer luego ...a selección soviética ...tore.

...or italo— argentino, ..., director técnico del ...ting Cristal está ple-...ercido, al igual que ... y los dirigentes de ...itución, que el año ...no de éxitos y que en ...a intervención en la ...ores, Sporting Cris-... que ningún equipo ...podido hasta el mo-...r al final del torneo.

... señaló que los tres ...ipos que integran el ...son conjuntos técni-...n dotados y de gran ...njunto.

...te este reconocimien-...nsiderò que confía ple-...el elenco que dirige, ...gó, que en este tipo de torneo hay que sortear muchos obstáculos, entre ellos arbitrajes, los viajes, el cambio de ambiente y por consiguiente de climas, y el factor anímico de los jugadores.

Al referirse a los dos equipos argentinos, Bartoli señaló que restos tratarán de "sacarse el clavo" de las eliminatorias para el Mundial de México.

Sobre el campeón argentino, Boca Juniors, el técnico del Sporting Cristal manifestó que es un conjunto fuerte y ampliamente conocido en todos los países del mundo, en tanto que Rosario es la cuna del fútbol argentino.

El elenco de "Arroyito" es un cuadro de juego muy sutil, afiligranado, pero harto débil, falto de experiencia, que Cristal sabrá aprovechar en la ocasión, dijo.

Finalmente, Bartoli se refirió al conjunto que dirige y señaló que para sus compromisos por la copa Libertadores será prácticamente el mismo que actuó en el último campeonato y los recientes encuentros internacionales.

Claro —expresó— Bartoli que si es necesario echaremos mano a las recientes contrataciones, como Victor "Conejo" Benítez y Juan Orbegozo.

El primero de los citados posee amplia experiencia internacional ya que actuó precisamente en Boca Juniors (Argentina) y posteriormente en Italia y aunque ha perdido algo de velocidad en sus desplazamientos, por su experiencia puede ser un elemento sumamente útil.

En cambio, Orbegozo es un elemento muy joven, entrador que no le tiene miedo al área y capáz de resolver exitosamente cualquier jugada.

Aparte de estas dos nuevas adquisiciones de la entidad "celeste" Bartoli contará con jugadores de la talla de Alberto Gallardo, Ramón Mifflin, del Castillo, Eloy, Campos y otros.

PARA TRANSPORTE

PESADO

ISUZU

A DIESEL
8 TONELADAS

- FABRICADO PARA RESPONDER EN TODAS LAS EXIGENCIAS DEL TRABAJO PESADO.
- MOTOR DIESEL DE FAMA MUNDIAL POR SU ECONOMIA Y DURABILIDAD
- *GRANDES CREDITOS*
- *ENTREGA INMEDIATA*

SIDEC OVERSEAS (Bolivia) S. A.

AVDA. MCAL. STA. CRUZ 1375 Telf. 11060 – Cas. 1137

Agencias en el interior

MARAÑON SEGUIRA AL FRENTE DE LA ASOCIACION DE FUTBOL

• LAQUIS FUE DESIGNADO VICEPRESIDENTE
• DE LOAYZA EN EL TRIBUNAL DE PENAS

Mario Marañón Zárate, fue reelegido anoche, por unanimidad, presidente de la Asociación de Fútbol Acumuló a su favor el total de los 41 votos sufragados y se adjudicó, de esta manera, la cuarta elección desde que asumió por primera vez la primera cartera en el organismo futbolero.

La sesión escuchó los informes que prestaron el titular, Marañón Zarate, el tesorero, José María Andreu, y el presidente del Comité de Hacienda, Jorge Yoshida.

Tras la elección, y luego de la ovación que le tributó la Asamblea, Marañón declaró que "asumía la dirección del futbol local, pese a su intención de alejarse en razón de los reiterados pedidos que le hicieran para continuar en el cargo" aunque no se comprometió a culminar el periodo.

VICE PRESIDENTE

En la misma oportunidad fue reelegido en el cargo de Primer Vicepresidente, José Laquis Chequer, a quien apoyaron 40 de los votantes.

Continuará a la cabeza del Tribunal de Penas, el dirigente Mario De Loayza Varela. Este año integrarán ese cuerpo Rosendo Ramírez, Arturo Nava, Edwin Mejía, Luis Valencia, Luis Costa, Mario Cordero, Gonzalo Avendaño, Antonio Maiver y Alfonso Albarracín.

El martes se elegirán las demás carteras y la posesión se efectuará el viernes 26.

TEAM JUVENIL COMIENZA SU PREPARACION

SANTA CRUZ, 11 (HOY).- Mañana iniciará su preparación el seleccionado nacional juvenil que representará al país en el torneo "Juventud de América" que se jugará próximamente en Asunción, Paraguay.

El trabajo comenzará con los jugadores que pertenecen al combinado cruceño, recientemente clasificado campeón boliviano y que servirá de base para la conformación del cuadro boliviano.

En el curso de los días siguientes llegarán a esta capital los jugadores de las restantes ciudades, para incorporarse al plantel.

La Intervención en la Federación Boliviana, hizo saber que ha solicitado de las Asociaciones del país cooperación económica

"DEPOSITO LEGAL L.P. 113—1969"

SUAREZ ES CAMPEO SUDAMERICANO: BILL

SAO PAULO, 11 (AP).— El peruano Adolfo Suárez conquistó el Campeonato Sudamericano de Billar a tres bandas al derrotar en la jornada suplementaria al ecuatoriano Galo Legarda, por 60—28 en 46 entradas y sus mayores series fueron respectivamente cinco y tres.

Suárez y Legarda finalizaron el certamen empatados con 11 puntos, que en la partida anterior Suárez le había ganado a Legarda por 60—38 en 94 entradas y sus mayores series fueron respectivamente cinco y tres. Legarda fue el subcampeón.

El argentino Agop Kartikian logró la tercera posición a pesar de haber sido superado por Humberto Sughimitzu, de Perú, por 60—38 en 84 entradas. Las mayores series fueron respectivamente cuatro y seis.

Otros resultados: Alvaro Cabrera, Uruguay, le ganó a Juan Carnacho, Argentina, por 60—38 en 84 entradas. Mayor serie cuatro y seis respectivamente.

Sixto Jáuregui, Perú, venció a Juan Cannacho, BOLIVIA, por 60—38 en 84 entradas, mayor serie cinco y cuatro respectivamente.

La clasificación final del torneo fue:

1.— Suárez (Perú) 13 puntos; 2.— Legarda (Ecuador) 12; 3.— [illegible] (Argentina) 11; 4.— Cabrera (Uruguay) 10; 5.— Seguimitzu (Perú) 9; 6.— Hernán Bustos (Chile) 8; 7.— Jáuregui (Perú) 5; 8.— Catani (Argentina) 4; 9.— Camacho (BOLIVIA) sin puntos.

Suárez y Legarda representarán a Latinoamérica en el mundial a disputarse en marzo próximo.

Nominaron equipo para sudcontinental: Natació

ESTARA INTEGRADO POR SEIS DEPORTISTA

La delegación nacional al tercer campeonato sudamericano juvenil-infantil de natación que se llevará a cabo en Caracas, Venezuela, entre el 2 y 9 del próximo mes, estará integrada por seis deportistas.

Damas, infantiles: Ana María Valle (100 metros estilo pecho; 100 metros estilo mariposa y 200 metros combinado individual). Verónica Saunero (100 metros estilo libre). Betatriz Vásquez (100 metros estilo pecho).

Varones, infantiles: Antonio Vaca y Sergio Gottret (100 metros estilo pecho).

Varones juveniles: Ciro Sotelo (100 metros estilo espalda; 200 metros combinado individual y 200 metros estilo libre).

Presidiendo el grupo viajará el titular de la Federación Boliviana de Natación, Elí Sotelo y como entrenador, René Eyzaguirre.

El viaje de la delegación, posiblemente se lleve a cabo el 28 de este mes, sin embargo esta posibilidad está sujeta a la subvención económica que puedan recibir por parte de entidades deportivas (caso C[illegible]nal de Deportes) o tales.

Refiriéndose al [illegible]mico, Elí Sotelo d[illegible] premiosa necesidad movilizar la delega[illegible]zuela. Acudiremos[illegible]te de la República, promesa que hizo las basquetbolistas de ayudar al depo[illegible] Este, al igual que un equipo juvenil [illegible] parar muchas sor[illegible] el Gobierno compr[illegible]tuación y nos br[illegible]da".

Por concepto de y vuelta, la Feder[illegible] desembolsar alred[illegible] mil pesos. En caso seguir esa suma, la[illegible]tidad del deporte a[illegible] país cancelará la[illegible] de nuestro equipo [illegible] nada competencia.

JORGE JIMENEZ PASO A MILITAR EN STRONGEST

COSTO 80.000 PESOS SU TRANSFERENCIA

El buen mediocampista cochabambino, Jorge Jimenez, pasó desde ayer a militar en filas del club The Strongest.

Las prolongadas tratativas entre Wilsterman, su anterior institución, y el team local, finalizaron exitosamente en la víspera gracias a la gestión personal que efectuó el propio Jimenez ante los dirigentes y allunos.

Las conversaciones habían sido desahuciadas en un momento dadas las elevadas pretensiones de los aviadores. Sin embargo en los últimos días se reanudaron en procura de encontrar la solución que permita el arreglo definitivo.

Mucho tuvo que ver en la determinación final de los dirigentes cochabambinos la decisión del jugador de trasladarse a esta ciudad para continuar estudios universitarios.

De no mediar esta circunstancia la posibilidad del pase hubiera sido mucho mas remota.

Según fuentes vinculadas a la entidad local, Strongest habría pagado por la transferencia la suma de ochenta mil pesos bolivianos.

El jugador, tras ultimar los detalles del arreglo, volverá mañana a esta ciudad trayendo consigo los documentos correspondientes.

EN TRENAMIENTO

Hoy concluirá su preparación para el partido del domingo, el primer equipo stronguista.

La sesión se cumplirá en horas de la mañana y servirá para ensayar una táctica parecida a la que se empleará en oportunidad del match de pasado mañana.

El plantel descansará mañana y se reunirá nuevamente en el estadio Hernando Siles una hora antes de su compromiso frente a los albiverdes.

Fijaron precios para match Chaco-Strongest

Ayer fueron aprobados los precios que regirán en los partidos que por la copa "Libertadores de América" sostendrán los elencos de Chaco, campeón nacional, y The Strongest, sub-campeón.

La escala que estará vigente durante los dos compromisos es la siguiente: general 15 pesos, media 8, preferencia 25, media 15, butaca 50.

Las entradas estarán a la venta a partir de las nueve horas del día de mañana en las boleterias de la Asociación de Fútbol.

ABONOS

Las localidades para los partidos internacionales (curvas) se venderán a partir del lunes venidero también en las boleterias de la Asociación.

SERA YANQUI EL J[illegible] DEL COMBATE EN[illegible] MONZON Y BENVEN[illegible]

ROMA, 11 (AP).— El combate Monzón-Benvenuti [illegible] lo mundial de los medianos será arbitrado por un no[illegible] no, según informó hoy la prensa deportiva italiana.

El contrato del combate, firmado ayer en Roma e[illegible] presentantes de Monzón y Benvenuti según un anu[illegible] prevé que los jueces —tres, incluído el árbitro— [illegible] cionalidad argentina, norteamericana e italiana, sin [illegible] cuál de ellos será el árbitro.

Los representantes de Monzón —en este caso el em[illegible] to Lectoure que firmó el contrato— habían insistid[illegible] árbitro fuese argentino.

El diario "Corriere dello Sport" dice que con to[illegible] lidad el combate se realizará el 17 de abril, aunque [illegible] un margen entre esa fecha y el 30 del mismo mes.

"NADA SE HA DECIDIDO RESPECTO A BLACUTT"

"Nada se ha decidido respecto a Ramiro Blacutt", declaró ayer el presidente bolivarista, Mario Mercado Vaca Guzmán, al ser consultada su opinión sobre la situación del puntero internacional. Mercado afirmó además, que el directorio será quien resuelva el caso pero que hasta ahora no lo consideró.

Otro importante dirigente, por su parte, señaló que "Blacutt es una especie de patrimonio bolivarista y no creo que tenga la intención de abandonar su institución, como nosotros tampoco tenemos deseo de que se vaya"

ALMUERZO

Este mediodía, en la sede del club Bolivar, se cumplirá un almuerzo de trabajo entre dirigentes de la entidad celeste y periodistas

MARIO DI MEGLIO SER[illegible] EL TECNICO DE LITORA[illegible]

Mario Di Meglio (en la foto), fue contrat[illegible] director técnico de Litoral.

Di Meglio, hasta el año pasado jugador [illegible] cal Santa Cruz (también ex Always Ready[illegible] rá al plantel tricolor que este año alternar[illegible] mera "A".

Aun cuando las condiciones económicas [illegible] cendieron, se supo que éstas son favorab[illegible] para el técnico como para el club.

A partir de hoy, el nuevo entrenador del e[illegible] la Policía tendrá a su cargo la preparación [illegible] que se alista para el torneo AFLP.

Por otra parte, hasta la siguiente semana [illegible] gún versión oficial— será escogido el plant[illegible] lar que será inscrito en la Asociación de Fút[illegible] ra su actuación en el certamen paceño