CENTRAL DE BOLIVIA

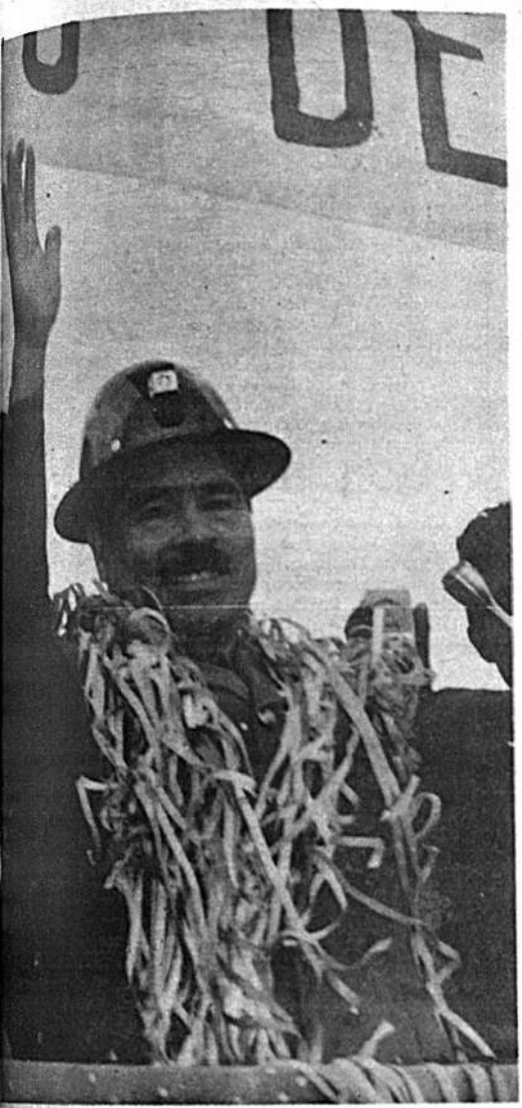

TORRES JURO EN POTOSI DEFENDER REVOLUCION

LO HIZO EN LA CUMBRE DEL CERRO RICO

."Las Fuerzas Armadas son el pueblo armado e irán del brazo de los trabajadores para evitar que el fascismo asuma el poder, sin embargo si éstas defraudan los intereses de la Patria seré el primero en dar armas a la ciudadanía" afirmó vehementemente el Presidente Juan José Torres en uno de los recibimientos más apoteóticos que brindó Potosí a Mandatario alguno.

El Jefe del Estado acompañado de su Ministro de Finanzas, Flavio Machicado, trabajadores y pueblo ascendió a la cumbre del Cerro Rico donde juró defender la revolución y liberación de los bolivianos, (Inf. páginas centrales).

MOLINA FIRMO EN LIMA DECLARACION

.Lima, 10 (ANSA).- Los cancilleres del Perú, General Edgardo Mercado Jarrín y de BOLIVIA, General Emilio Molina Pizarro, suscribieron esta noche un acta en esta capital, mediante la cúal ambos países crean una Comisión Mixta Permanente Peruano—Boliviana.

En el referido documento se precisa que esa Comisión ha sido creada para "el examen y evaluación de las relaciones bilaterales peruano—bolivianas, con miras a su constante desarrollo e incremento", señalándose, a continuación, "que está llamada a remplazar a la Comisión de Coordinación Económica y Comercial contemplada en la declaración conjunta suscrita por los ministros de Relaciones Exteriores de los dos países en La Paz, el 16 de agosto de 1969".

Igualmente se manifiesta que se ha encomendado a un grupo de trabajo, compuesto por tres representantes de cada país, que en el plazo de cuarenta y cinco días someta a ambos gobiernos "un proyecto de notas reversales que contenga la composición, atribuciones, reglamento y temario de dicha comisión".

El documento especifica, más adelante, una serie de asuntos que deberán ser considerados por la comisión y que son los siguientes: reposición y densificación de hitos en la frontera, carretera Ilo—Desaguadero—La Paz, aprovechamiento de las aguas del río Mauri, integración fronteriza, convenio de transporte aéreo regular, estudios de prefactibilidad sobre el aprovechamiento de las aguas del lago Titicaca, planes y programas para la integración fronteriza y sus posibles fuentes de financiamiento, facilidades de tránsito de personas y mercadería, convenio de turismo, convenio sobre la conservación de la vicuña, conservación de recursos naturales, medidas comunes que permitan evitar la contaminación de las aguas del lago Titicaca y unificación de los regímenes de veda de la pesca de la trucha.

TERREMOTO EN PERU

31 muertos en Piura: Otra vez la tragedia

TAMBIEN LO SINTIO ECUADOR

Ver PAGINA 10

.TERREMOTO, Nuevamente un terremoto asola poblaciones de Perú. Ayer un violento sismo sacudió las regiones fronterizas entre Perú y Ecuador. El sismo tuvo una intensidad de 7.5 grados en la escala Richter. Los primeros informes dan cuenta de 31 muertos en Piura, Perú y uno en Ecuador. La foto corresponde a un sector del puerto de Chimbote asolado por el terremoto del 31 de mayo que causó 70 mil muertos.

DIARIO DE LA MAÑANA-
hoy
DEFENDER EL DERECHO Y LA LIBERTAD
CON LAS IDEAS Y NO CON LAS ARMAS
(Alfredo Alexander)

AÑO II La Paz, viernes 11 de diciembre de 1970 No. 655
EDICION DE 16 PAGINAS PRECIO $b. 0.50

SERA SENSACIONAL
EL ANUARIO REVISTA
hoy 1970
● EL PAIS
● EL MUNDO
● CULTURALES
● DEPORTE
● CINE-TV
● HOY EN BROMA
● LAMINAS
132 PAGINAS A TODO COLOR
TIRAJE RECORD
ANUNCIAR EN EL ANUARIO REVISTA GARANTIZA VENTAS
RESERVE CON TIEMPO SU EJEMPLAR

MATRIMONIO

EGUINO - RAVIGNON

El próximo sábado 12 de diciembre será consagrada la boda de María de los Angeles Eguino Humérez con Daniel Ravignon. La ceremonia tendrá lugar en la Iglesia de los Padres Carmelitas a las 20.30 horas.

Ministerio de Urbanismo y Vivienda

DIRECCION GENERAL DE ARQUITECTURA

DEPARTAMENTO DE ARQUITECTURA EDUCACIONAL

Convocatoria a Propuestas

Por orden del señor Ministro de Urbanismo y Vivienda, el Departamento de Arquitectura Educacional convoca a las Empresas Constructoras de 1ª, 2ª y 3ª, categorías a la presentación de propuestas con todas las formalidades de ley que se detallan en los Documentos de Contrato para la construcción de los siguientes edificios escolares:

1.— **Edificio Escolar en la localidad de CAMIRI, por** **$b. 990.362,00**

2.— **Edificio escolar para la escuela "Puerto Rico" de la ciudad de LA PAZ, por** **$b. 540.526,60**

Los montos indicados corresponden a los presupuestos oficiales.

Las empresas constructoras convocadas a la presente licitación deberán estar debidamente inscritas en el Registro de Firmas Constructoras del Ministerio de Transportes y Comunicaciones.

Los planos de la construcción y documentos de contrato, podrán ser adquiridos en las oficinas del Departamento de Arquitectura Educacional, avenida Illimani Nº 1945, La Paz, previo pago correspondiente, a partir del día lunes 14 del presente mes.

La licitación se realiza con recursos de la cuenta "Plan Nacional de Edificaciones Escolares".

Las propuestas deberán ser presentadas en el Despacho de la Secretaría de la Dirección General de Arquitectura del Ministerio de Urbanismo y Vivienda, situada en la calle Indaburu esquina Junín (edificio de Radio Nueva América), 4º piso hasta horas 12 del día lunes 28 de diciembre del año en curso.

En fecha 28 del mes en curso a horas 17, se reunirá la Junta Nacional de Almonedas, en la Subsecretaría del Ministerio de Urbanismo y Vivienda, situada en la avenida 20 de Octubre edificio CONAVI (2º piso), en la que se procederá a la apertura de las mismas en presencia de los interesados.

La Paz, diciembre de 1970

RELACIONES PUBLICAS

Consejo Nacional del Menor

Aviso al Comercio, Industria etc.

Se recuerda al comercio, industria, administración pública, entidades autónomas, autárquicas o de cualquier naturaleza jurídica, la obligación que tienen de retener el 1% sobre planillas de primas y aguinaldos pagados a su personal. Estos importes retenidos deberán ser abonados en la cuenta Nº 4 del Consejo Nacional del Menor, en la sucursal Nº 1 del Banco Central de Bolivia, dentro de los 15 días siguientes al pago de estas planillas; caso contrario se harán pasibles a las sanciones establecidas por el Art. 2 del D. S. 09144 de fecha 12 de marzo del año en curso, con relación a los incisos a) y b) del Art. 221 del Código de Seguridad Social, y del Art. 457 de su Reglamento.

Las planillas serán presentadas al Departamento de Recaudaciones para su verificación y sellado de papeletas de depósito.

Nuestras oficinas funcionan en el tercer piso del edificio nuevo de Lotería Nacional, ubicado en la avenida Mariscal Santa Cruz.

La Paz, diciembre de 1970

EL JEFE DEL DEPARTAMENTO
DE RECAUDACIONES

ELN EN SUCRE: PIDE LIBERTAD PARA REGIS DEBRAY Y BUSTOS

AMENAZA CON TOMAR REHENES

.SUCRE, 10 (HOY).- Un documento atribuído al ELN, de dudosa autenticidad advierte al gobierno "seudo revolucionario de Torres le decimos que hasta el 30 de diciembre de 1970 deben estar en Arica, sanos y salvos los seis camaradas que lucharon junto al "Che", actualmente presos en Camiri, incluyendo Debray y Bustos, Si nuestro requerimiento no es escuchado, serán tomados rehenes en diferentes lugares del país.

Más adelante, sostienen que los atentados dinamiteros ocurridos anteriormente en esta capital fueron perpetrados por el ex—jefe del DIC, Fortino Baldivieso, un oficial del Ejército y los masacradores del estudiante Ramiro Hayo y el dirigente Carlos Santiesteban, además del militante porista Marcelo Ugarte Se atribuyen, asimismo, varios otros atentados.

El documento, señalado como "Comunicado número uno" fue incautado junto con otros por el DIC de un taller fotográfico, donde habían sido dejados dirigidos a las emisoras locales y corresponsales de prensa. Los personeros de seguridad pusieron en duda la autenticidad del mismo, manifestando que al parecer hay un grupo que trata de desorientar a las autoridades para evitar investigaciones en torno a los atentados de septiembre.

El documento pide también por un gobierno obrero campesino.

Por otra parte, sostiene que su actitud se justifica ampliamente ya que "gracias a ello no está más Ovando Candia y, a los camaradas mineros se les repuso sus salarios".

"Ovando cumpliendo órdenes del Pentágono dañó aparentemente los intereses imperialistas siguiendo con ello, detener el proceso revolucionario del pueblo. Torres con el mismo propósito repuso salarios, pero el pueblo no debe dejarse engañar y debe combatir al gorila de turno", concluye el comunicado que tiene una impresión digital borrosa.

Ministerio de Urbanismo y Vivienda

DIRECCION GENERAL DE ARQUITECTURA

Ampliación de plazo para presentación de propuestas

A pedido expreso de la Cámara Boliviana de la Construcción se prorroga el plazo de presentación de propuestas para la construcción de las Oficinas Administrativas de las Aduanas de Cochabamba y Santa Cruz, que tenían que presentarse el día 11 de diciembre.

La nueva fecha de presentación de las referidas propuestas ha sido señalada para el día lunes 28 de diciembre de 1970 hasta horas 15:00 en las oficinas de la Dirección General de Arquitectura, 4º piso del Edificio RNA (Radio Nueva América) calle Indaburu esquina Junín, fecha en la que se procederá a la apertura de las propuestas en presencia de los interesados, en la reunión de Junta de Almonedas a realizarse en la Subsecretaría del Ministerio de Urbanismo y Vivienda, situada en el edificio CONAVI, 7º piso, avenida 20 de Octubre, a horas 17:00.

La Paz, diciembre 9 de 1970

RELACIONES PUBLICAS

ARQUITECTOS INAUGURARAN SU CONGRESO

-Hoy será inaugurado el Primer Congreso Nacional de Arquitectos en acto que tendrá lugar en el Paraninfo Universitario.

El Presidente de la República, Ministros de Estado, autoridades universitarias y delegados obreros fueron invitados a esta sesión que iniciará a las 19:30 horas.

Dirigentes del Colegio de Arquitectos de La Paz, informaron **HOY** que la mayoría de las delegaciones e invitados del interior y exterior se encuentran en esta capital, esperándose que las últimas lleguen al mediodía de hoy.

Aseguraron su participación representantes de Chile, Argentina, Venezuela y Brasil. Asimismo participarán de las deliberaciones dirigentes de la COB, Federación de Mineros y Federación de Constructores.

COMISION VIAJA A TEOPONTE

Viajará mañana a la tercera comisión pacificadora a la zona de Teoponte para lograr contacto con remanentes de guerrilleros. La autorización fue concedida ayer por el Ejército a través del General que Terán, quien recibió a una delegación integrada por representantes de la Cruz Roja, de COMSUR, UMSA, ISAL y familiares.

Según el Presidente de la COB, Oscar Eid, la comisión permanecerá en la zona hasta lograr evidencias sobre la ubicación de los guerrilleros, que en número de seis u ocho se encontrarían en algún lugar de la zona militar.

LECHIN ORGULLOSO DE SER BLANCO DE LOS PRIVADOS DE MASACRAR TRABAJADORES

Juan Lechín Oquendo (foto derecha) aceptó el desafío de Hugo Bánzer y Edmundo Valencia y los emplaza a comparecer ante un tribunal integrado por trabajadores, universitarios, periodistas y militares, para debatir problemas políticos del país y definir quiénes son los defensores del pueblo. Asimismo, para comprobar la veracidad de sus calumnias.

El líder obrero dijo estar "orgulloso de ser el blanco de las acusaciones y del odio de quienes privados de repetir masacres como las de mayo y septiembre de 1965, de la noche de San Juan y de estudiantes y universitarios, han decidido cambiar la metralla con la máquina de escribir para destruir a dirigentes sindicales y políticos populares".

Respondiendo a la carta publicada por los indicados jefes militares, expresó que no culpa a quienes desconocen la historia nacional y de las organizaciones obreras.

Dijo haber trabajado como perforista asalariado en Siglo XX y como obrero en la Fábrica Sid de esta ciudad.

Calificó de torpes los insultos proferidos y de una venganza por la derrota que se les ocasionó el 7 de octubre.

Que llegó a las secretarías ejecutivas de ambas organizaciones laborales por elecciones congresales y no por el simple transcurrir de los años como sus detractores.

Justificó que en todos los congresos obreros se ha planteado la lucha armada contra el imperialismo y sus cipayos nacionales y el como dirigente está obligado a cumplir y hacer respetar esas decisiones, considerando además que se lo hace como reacción a la violencia desatada "que van desde las masacres que he mencionado".

"Negarles el recurso del voto y exigirles que renuncien a la violencia resulta cómodo para perpetuarse y usufructuar el poder", como vienen haciendo Bánzer y Valencia, ministros de Barrientos y Ovando", agregó.

Recalcó que la presente polémica es de carácter político e ideológico entre el fascismo militar pro imperialista y obediente de los designios de la CIA contra el pueblo, los trabajadores y los partidos populares.

Tratan de que las Fuerzas Armadas continúen como partido político, por eso se asustan de la consigna de romper el pacto militar-campesino.

Dijo que en todo tiempo manifestó su crítica contra "los ejércitos y militares masacradores" y que ahora sostiene el mismo criterio.

Puntualizó que los trabajadores siguen manteniendo su apoyo al gobierno de Torres pero que él debe cumplir las determinaciones obreras.

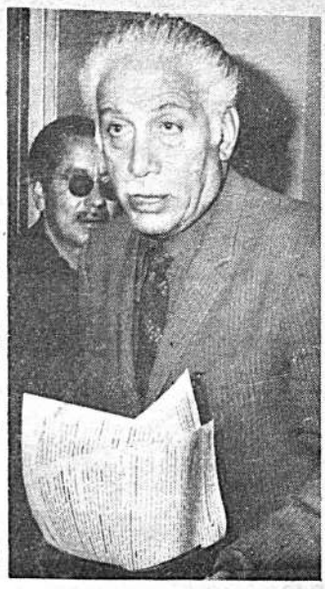

COB DECLARO EMERGENCIA

La COB declara estado de emergencia en todas las organizaciones sindicales del país como emergencia de la actitud tomada por los coroneles Bánzer y Valencia.

En un comunicado declaran que los trabajadores deben contrarrestar la provocación pública de quienes recurren a la calumnia para encubrir sus apresto subversivos y ante la amenaza de destrucción del movimiento sindical por parte de los "resabios del fascismo y la oligarquía militar".

MESA REDONDA

Dirigentes de la COB anunciaron que efectuarán una Mesa Redonda sobre el pacto militar-campesino, conjuntamente la CUB.

"Allí los miembros del Ejército tendrán la oportunidad de probar las bondades de tal compromiso", indicaron.

SOLUCIONAN PROBLEMA DEL CAFE

Para combatir la momentánea escasez de café en la ciudad, la Dirección de Comercio Interno del Ministerio de Industria y Comercio, establecerá a partir de hoy, durante 3 días, puestos de venta directa al consumidor, al precio de 7.50 pesos el kilo.

Los puestos de venta se establecerán en los mercados Rodríguez Sopocachi, Lanza, Miraflores y Camacho.

Por otra parte, la escasez de café está desapareciendo, por haberse llegado a un acuerdo con los exportadores y torrefactores, de modo de disminuir los cupos de exportación hasta próxima cosecha, de modo que no falte el producto para el consumo interno.

FALLECIO LA SEÑORA MARIA SARA PAREDES

Dejó de existir, a la edad de 89 años, la Sra. María Sara Paredes abnegada y ejemplar madre cuyas virtudes han sido valoradas por diferentes círculos de la localidad. Vinculada a tradicionales familias de La Paz tuvo en su juventud meritoria labor artística y altas cualidades filantrópicas. Fue hermana del poligrafo Dn. Manuel Roberto Paredes.

Presentamos en la persona de su hijo Dr. Manuel Elías Paredes los sentidos pésames por el sensible fallecimiento.

Los restos mortales serán inhumados hoy a horas 15. debiendo partir el cortejo fúnebre del Pasaje Veintemillas de la Villa de Obrajes.

IMPACTO

LA HISTORIA DE 365 DIAS

EL AÑO 1970

LOS MAS APASIONANTES HECHOS

-Los mejores temas con amplia documentación, referirán la historia de un año pleno de sobresaltos.

El país, su política y la electrizante sucesión presidencial, la guerrilla y sus entretelones a través de hechos no conocidos, el mundo, los grandes desastres del Perú y Pakistán, lo positivo y lo negativo, la calificación más certera de los hechos más apasionantes en el país y en el exterior, deporte notas culturales, cine, radio, TV, el año en broma, láminas a todo color constituyen el contenido de 144 páginas que HOY entregará a sus lectores. Con su tradicional objetividad. A través de su moderna diagramación.

hoy

ANUARIO-REVISTA

ANUNCIE Y RESERVE CON TIEMPO SU EJEMPLAR

PIDA hoy EN TODO EL PAIS

ANUARIO REVISTA

GRANDES REPORTAJES A LA HISTORIA DE 1970

INION● OPINION● OPINION● OPINION● OPINION● OPINION● OPINION● OPINION● OPINION● OPINION● OPINION

Directores: BERTHA ALEXANDER DE ALVESTEGUI—TERESA ALEXANDER DUPLEICH—MARIO VARGAS RODRIGUEZ

hoy

FUNDADOR: ALFREDO ALEXANDER JORDAN PRESIDENTE DEL DIRECTORIO HUMBERTO PALZA S

EDITORIAL

ESCANDALO EN AUMENTO

.Al parecer nadie tiene la culpa o nadie sabe quién la tiene. Todos se lavan las manos. Entretanto, la dignidad del país se ve más hundida en medio de un pantano del cual día a día resulta más difícil salir.

El caso CAMER—ENOSA está dando mucho que hablar; y seguramente que aún dará que hablar por algún tiempo. Quienes participaron en el negocio —o en el negociado— se atribuyen unos a otros tratando de aparecer cada uno más inocente que el otro. Sin embargo, rebuscando en las profundidades del pantano, se concluye que todos son culpables, porque hay detalles que surgen en cada momento que permiten ver en qué medida ciertas autoridades nacionales, "negociadores especiales" y diplomáticos, estuvieron envueltos —de un modo u otro— en el fraude del que es víctima el país entero.

El simple detalle de un telegrama que fue o que no fue entregado oportunamente al Embajador de turno, hace ver en qué forma irresponsable se manejaron los negocios nacionales en el bullado caso al que hacemos referencia. ¡Y quién sabe en cuántos otros!.

Se establece, asimismo, que para la provisión de material didáctico por una cantidad superior al millón de dólares, no se hizo la convocatoria a propuestas que correspondía al caso. De donde se deduce que el negocio tiene, pues, toda la apariencia de negociado, entendiéndose por éste, un negocio ilícito.

Ahora bien: si el manejo de los intereses nacionales en España no fue ajustado a la legalidad y, menos, a la calidad del material que se nos enviaba, aquí, ya en el país, tampoco se obró con la debida prudencia, cuando se dispuso la distribución del 60 por ciento del material a las escuelas, aun a sabiendas de que se trataba de un material de mala calidad. Porque, de haberse verificado oportunamente esa condición, bien pudo habérselo devuelto al puerto de origen en su integridad.

El lamentable caso está ahora en manos de la justicia. Será preciso que ésta obre de acuerdo con las leyes, sin prestarse a influencias o a amenazas que suelen surgir a menudo en estos casos. Y para lograr establecer la responsabilidad en el engaño, es necesario escudriñar todos los antecedentes del convenio, desde sus orígenes.

Lo importante es sentar un precedente a fin de que en el futuro el país no vuelva a ser víctima de malos vendedores y de peores "negociadores".

Porque los dineros del pueblo no pueden disponerse graciosamente ante la buena cara que pudiera poner el vendedor, sino que las autoridades tienen que atenerse a las leyes y reglamentos que obligan, como en este caso, a una convocatoria a propuestas. Ya hemos dicho que la incipiente industria nacional pudo haber producido mejor material que el que hoy es motivo de escándalo en aumento.

Hechos y Gente

PABLO CEJUDO

BOY SCOUT

Allí, en aquel satélite frío y distante que vemos colgado del espacio como un relumbrante medallón hippie, se pasea desde el 17 de noviembre un curioso explorador mecánico, una especie de "boy scout" automático.

La misión que se le ha confiado al modelo automovilístico llamado "Lunikhod 1" es la de estudiar la superficie lunar y la de tomar mediciones precisas que sirvan para confeccionar cartas lunares de navegación. Misión que el activo vehículo está cumpliendo con admirable celo funcionario...

No se le puede pedir más al estrambótico armadillo de forma de bañera que sube y baja como Pedro por su casa por las paredes de los cráteres. Desde que fue arrojado allí desde el vientre de una nave madre, comenzó a recorrer incansablemente la desolada superficie de un mundo muerto, sin sábados ingleses ni feriados.

El laborioso Lunikhod no se ha permitido más descanso que el necesario y obligado: el feriado nacional lunar que se extiende por toda una gélida noche equivalente en duración a catorce días terrestres. Nada podía hacer entonces el bien entrenado boy scout mecánico pues él sólo "vive" a base de energía solar y en ese período de noche a la escandinava el sol brilla por su ausencia en nuestro satélite.

Pero, apenas lo han reactivado de nuevo los chóferes de tierra, el simpático armatroste se ha puesto a trabajar de nuevo con gran diligencia, sin "la fiacca" habitual que los terrestres sentimos al amanecer del lunes. Apenas salió el sol en el Mar de las Lluvias, el singular armadillo salió de su garaje y se puso a caminar, sintiendo una incontenible picazón de adolescente en primavera.

"Hibernación" se llamó al procedimiento por el cual "Lunikhod 1" estuvo inactivado y adormecido durante la noche lunar. Mimado como un niño de cuna, el también llamado "lunamóvil" posee un abrigo protector contra el infernal termómetro de 200 grados al sol y de casi 150 bajo cero en la sombra.

Este proceso de hibernación tratan de aplicarlo en un imprevisible futuro al hombre mismo, quien podría ser conservado en "frigidaire" durante incómodos períodos de subdesarrollo y despertarse luego cuando todo sea Jauja...

Volviendo a nuestro amigo lunikhod, él solo está cumpliendo una función que los americanos encomiendan a dos o tres astronautas. Los rusos pusieron énfasis en la automatización cuando se dieron cuenta que no estaban preparados para el sistema yanki bipiaza. Perdieron entonces la batalla, pero la están ganando ahora con soldaditos de plomo.

El Mundo al

Por Jaume M

¿DOS PESOS DOS MEDI

Nuestro mundo está, en efecto, dividido en dos se
te y el Oeste. Para que no haya ninguna duda sobr
en Berlín una prueba concreta de aquella división:
téntico, hecho de cemento y piedras, que impide el
zona a la otra. Si, a pesar de todo, el muro es franq
nos soldados, armados con los más modernos pertre
rra, cuya misión es la de cazar literalmente al que
ga. El muro tuvo que levantarse porque centenare
ciudadanos en un plebiscito silencioso —pero cuán
se "escapaban" de una Alemania para entrar en la
nificado del verbo "escapar" es totalmente inequí
cionario de la lengua lo define así: Escapar, salir d
o un peligro; como de una prisión, una enfermed
miles y miles de seres humanos, la Alemania del
una prisión o una enfermedad; por eso se "escapab
Ahora bien, nos hemos acostumbrado tanto a la
hay que escaparse de la prisión y de la enfermeda
mos dado importancia al hecho. Cuando leemos u
fugas, nunca se nos ocurre formular una reserva
existencia de cárceles. Nos limitamos a constatar
res de los que hay que escapar, sea como sea. E
pesar de ello, si el carcelero mata al que intenta la
se nos acudirá considerarlo un criminal. La obliga
es huir; la del carcelero, evitar la huída. Si se e
suerte"; si lo matan, "qué vamos a hacer": no siem
las cosas... Después de formulada en estos térmi
pinión, nos vamos a la cama y dormimos el sueño
Las cárceles, a pesar de todo, son instituciones
emplear el vocablo, creadas por una sociedad en
miembros. Para ello se definen una serie de actos
deran delictuosos y se fijan las sanciones equivale
citan. En este caso, tienen que probarse ante un j
do teóricamente imparcial y el delincuente, al qu
que referirse a él usando la precaución de llama
dispone para su defensa de unos abogados altamen
dos en aquella función.
Ninguna de aquellas precauciones cubre a los
escalar el muro de Berlín. El juicio es instantáneo
sumaria; siempre la misma: pena de muerte. Ni a
sores, ni juez; ni, menos, amnistía o libertad pro
simple nota —y no siempre— en la prensa: al int
del Berlín oriental la otra noche fue matado un jo
22 años. . Agrava el hecho la consideración de
que nos referimos es ilegal, clandestina. La divisió
y la de Berlín, debido a lo cual existe un Muro de
obedece a una acción de fuerza unilateral: la ent
dad del Ejército Rojo, facilitada por el general E
dar una satisfacción moral a los soldados rusos. E
lemania y de su capital histórica tendría que decid
de acuerdo con los cuatro vencedores de Hitler
cuenta siempre la voluntad del país manifestada
través de elecciones garantizadas.
Hace 25 años que terminó la guerra y Moscú no
davía sentarse alrededor de una mesa junto a su
contra Hitler para estudiar y aceptar un tratado d
mania. Mientras tanto, se han formado dos estad
una ciudad —Berlín— dividida en dos sectores, c
por Rusia y el otro por Gran Bretaña, Francia y E
La capital de la Alemania del Oeste, ha sido erig
muchos kilómetros de la línea divisoria. La dis
obligaba a los alemanes del Este a hacer lo mism
pia capital. En vez de ello, la han instalado en el
en un distrito que lleva el nombre de Pankow.
que con la firma del acuerdo Varsovia-Bonn, en
los alemanes occidentales aceptaban una grave am
territorio nacional, se mejoraría el estatuto de Ber
el gobierno comunista de Pankow ha creado dificult
demócrata cristiano para que se reúna en el secto
lín, mientras se celebraba en el sector este una re
to de Varsovia, brazo militar del comunismo orie

PAULO VI: A LOS HOMBRES DE 1971

Ciudad del Vaticano, 10 (AP).- El Papa Paulo Sexto, en su mensaje de paz de Año Nuevo a los "hombres de 1971", advierte hoy que "alguna catastrófica imprudencia puede causar un holocausto increíble e incontrolable" para la humanidad.

En una reseña pesimista de las posibilidades de paz, el Papa cita el retorno de "la vieja mentalidad" y el resurgimiento de "los demonios de ayer"; los odios raciales y de clase y la lucha entre las naciones por obtener la supremacía.

Durante el último cuarto de siglo, dice, hubo grandes esperanzas de paz, "se hicieron grandes gestos.. Los victoriosos vinieron en ayuda de los vencidos. Se fundaron grandes instituciones".

Pero ahora, continúa:

"Vemos, primero que nada, que la guerra asola por todas partes y parece convertirse en una plaga incurable que amenaza extenderse y empeorar."

El Pontífice también denuncia "la demasiada fácil explotación de los débiles, los odios de clases y la guerra de clases".

Y sin embargo, esto no tendría por qué ser así, indica el Pontífice, ya que "la paz es más accesible, gracias a la creciente red de relaciones humanas en los campos de la cultura, económica, del comercio, el deporte y el turismo".

"Si queremos paz", añade el Papa en su
mensaje de 1.800 pal
cidad antes del prime
clamada "Día Mundi
mos reconocer la nece
bre cimientos más só
de relaciones de interé
Pide a los hombres
can mutuamente, sino
ten y ayuden entre sí.
El Pontífice conside
de la paz "es sólo un
mes potencias y terrib
diendo:
"De nuevo los pueb
temor ante la posibili
dencia catastrófica p
tos increíbles e incont
"Pero la paz avan
"las rupturas en su co
El Papa ve un ray
de los contactos ent
cohesión fundamental
do", destaca "Es
El Pontífice subraya
que hay un resurgimi
"poder político y nac
flictos raciales, crime
Exhorta sobre todo
abramos nuestros oj
nuevo año", y consid
periencia de la guerra
"No retrocedamos"

APONTE: "EXISTE ANARQUIA EN CNSS"

...xiste anarquía administra-... de cotizaciones en la Caja ...nal de Seguridad Social. Ca-... institución defiende sus propios ...es", dijo ayer en su despa-... el Ministro de Salud, a tiempo ... entrega a los periodistas ...proyecto de Racionalización de ... Seguridad Social en Bolivia. ...o que este documento fue ... al gabinete para su es-... aprobación, pero que con ... previo será entregado a ... organismos obreros y universi...

...ó que el nuevo instrumen-... posibilitará la recupera... los principios de universa-... solidaridad así como solu-... el estado de quiebra en ... encuentra la entidad asegu-...

...Subsecretario de esa misma ...ría de Estado explicó que ... de cotizaciones proyec-tado se adecúa a las condiciones económicas del país. Se hará mediante el sistema de reparto simple y prima escalonada, revisables cada 3 o 5 años de acuerdo al desarrollo económico del país.

En cuanto a las prestaciones se da énfasis a los seguros complementarios voluntarios.

"El Decreto propende volver a la unidad legislativa y de gestión para llegar a la solidaridad social", agregó.

El Director Nacional de Seguridad Social, expresó que paralelamente a la solución de problemas económico-administrativos se hará un examen de las estructuras funcionales de las entidades del seguro, Se creará un Instituto Nacional de Seguridad Social como ente superior.

El proyecto regimenta una real cotización patronal, ya que en la actualidad lo hace de modo nominal, quien paga indirectamente es el consumidor.

Finalmente, dijo que se erradicará la atención discriminada que se hace a personal superior de las instituciones afiliadas a la Caja, porque significan cargas económicas innecesarias.

VIVIR MEJOR CON REVESTIMIENTOS "UNI-PLAST"

En Colores de MADERA y Otros para su Sala de Costura

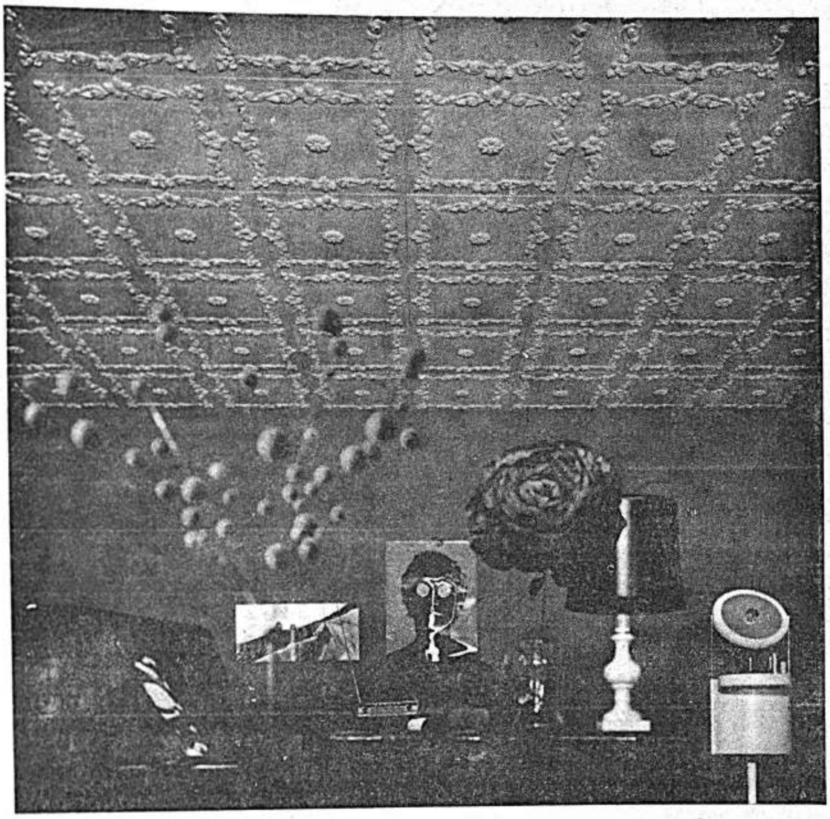

PERO... NO OLVIDE LA 5a PARED, "EL CIELO RASO"

REPRESENTANTES EXCLUSIVOS DE LOS REVESTIMIENTOS UNI—PLAST PARA PAREDES Y CIELOS RASOS:

ALBOL

Importaciones y exportaciones en General

Edificio Petrolero - Avenida 16 de Julio 1616
1e Piso — Oficina 12 Casilla 5938

BOLIVIA Y PERU TIENEN PODEROSOS ADVERSARIOS

...10, (ANSA).— "Tenemos ... países poderosos ene-... que combatir, además de la ...dad y el analfabetismo que ...ores que determinan nues-... desarrollo y posibilitan la ...dencia", dijo el Ministro de ...ones Exteriores del Perú, ge-... Eduardo Mercado Jarrín, en ... que pronunció anoche al ... entrega a su colega bolivia-... general Emilio Molina Pizarro, ... condecoración de la Gran ... la Orden "El Sol del Perú".

...Canciller peruano agregó que ... exitosamente a esos ene-... permitirá alcanzar niveles ... dignos para nuestras po-...s y escapar de las depen-... que contribuyeron a nues-... con la explotación de ... riquezas sin medida y sin ... alguna para nuestra ...dad".

... destacar que los pueblos ...americanos tienen conciencia ... de esa situación, Merca-... señaló que "aunando es-... y sobre la base de la más ... sincera comprensión, los ... de América Latina podrán ... un futuro en el que las ... generaciones encontrarán ... de justicia social y ... para construir así la vida ... que su condición humana ...

...mente el Canciller Mercado ... que el gobierno peruano es... primeros en alentar la obra ... y solidaria de los países ...americanos y destacó estar ... que así lo hace también ... gobierno de Bolivia" que ... igualmente a una auténtica ...mación destinada a lograr ... pueblo boliviano la justi-... y bienestar".

...EGADA

...es declaraciones a los pe-..., el Canciller Molina Piza-... expresó su complacencia por ... sinceramente el Perú y por ... llegado en una fecha tan sig-..., "ya que el Perú conme-... aniversario más de la ba-... de Ayacucho que selló defini-... la Independencia de los ... de América de la colonia es-...

...la tarde de ayer, los ... de Perú y Bolivia ins-... en la sede del ministerio de ... Exteriores del Perú una ... detrabajo que tratará so-... temas de interés para los dos países y que redactará una declaración conjunta peruano—boliviana que será suscrita por los representantes de la política exterior de ambos países.

Al instalar la Comisión, el general Mercado Jarrín destacó la importancia que para el Perú y Bolivia tiene la creación de una Comisión Permanente de Coordinación que estudie, analice y plantee soluciones frente a la necesidad de estrechar las relaciones económicas y culturales entre las dos naciones.

Mercado Jarrín señaló, entre otros puntos, el hecho de que tanto el Perú como Bolivia deben elaborar planes conjuntos de integración y desarrollo, sobre todo en la zona fronteriza, buscando canales de financiamiento en el exterior.

Igualmente, el Canciller peruano puso de manifiesto el interés que para los dos países tiene el estudiar y realizar un programa de infraestructura vial que los intercomunique y de explotar conjuntamente los vastos recursos hidrológicos mediante la utilización de varios ríos fronterizos y, fundamentalmente, del lago Titicaca que le sirve de frontera natural.

Hoy ESCRIBE: Hernan Velasquez Delgadillo

(Art. del D. S. de 19—II—70)

EL ANIQUILAMIENTO DE LOS INMORALES

Con profunda extrañeza las nuevas generaciones de este país tenemos que seguir escuchando la voz de quienes nada bueno, como ejemplo, estan dejando a su paso. Oimos voces de gente que a través de cartas solicitadas pretenden dar ejemplo de moralización, justamente cuando ya nadie cree en ellos y es conocida por todos la calidad moral que poseen.

Preguntamos para comenzar. ¿De dónde sacan el dinero para subvencionar sus cartas solicitadas en órganos de difesión?. Dicen no estar vendidos a ningún tipo de imperialismo, esto se tiene que demostrar con hechos y no con lirismos plañideros.

Los que tomaron parte activa en la intervención a la Universidad Mayor de "San Andrés", los que han perdido la vergüenza, los que aún mantienen en sus cerebros carcomidos ideas retrógradas, no tienen ningún derecho para hablar en nombre de la Patria y mucho menos llamarse "nacionalistas".

Es increible que aún existan esta clase de seres que se mueven por todas partes como ratones de armarios viejos, en busca de ventajas, forma fácil de hacer dinero y, lo que es más, engañando y traicionando por un plato de lentejas.

Las generaciones jóvenes no podemos seguir marcando el paso al compás que señalen hombres podridos en lo moral, y, que al momento quieren dar lecciones de patriotismo.

Quien pretenda hablar de la inmoralidad existente en el país, tendrá que hacerlo siempre y cuando sea una persona sin mácula, sin antecedentes penales y conocida por el concepto nacional en su actividad limpida y sin tacha.

Hay quienes todavía se autotitulan de enemigos acérrimos de la inmoralidad, cuando ellos fueron y son los primeros traficantes, que han hecho de la traición una profesión rentosa.

Es hora de que el actual Gobierno no se deje intimidar ni presionar por gente que ya nada tiene que decir en la hora actual. Es ahora cuando se tiene que definir de una vez por todas las reivindicaciones de la clase obrera.

El aniquilamiento de los inmorales, de los traidores, de los traficantes, de los serviles al imperialismo yanqui y de toda esa casta que por desgracia aún queda en esta tierra digna de mejor suerte, debe ser la futura acción del Gobierno.

STED PODRA VER Y OIR A FEDRA Y MAXIMILIANO EL MIERCOLES 16 EN EL COLISEO CERRADO SI TIENE UN ENTERO PARA LA JUGADA DE NAVIDAD.

Con auspicios de la Asociación de Periodistas de La Paz el caricaturista nacional, Jorge Villanueva Suárez — VILLAS— está presentando, desde el lunes, una muestra de caricaturas revolucionarias, en la sede que los periodistas tienen en calle Comercio 1048. En la fotografía, el autor observa una de sus obras.

BOLIVIA PRODUJO TRIGO POR VALOR DE 4 MILLONES DE $us.

-La producción de trigo en escala nacional alcanzó a 59.181 toneladas en 1970, "cantidad que en números representa al país un ahorro de cuatro millones de dólares", según anunció el ingeniero Alfredo Ballestad, Director del Proyecto Vertical del Trigo, organismo especializado del Ministerio de Agricultura y Asuntos Campesinos que, en los últimos años, ha estado trabajando con un grupo de técnicos norteamericanos de la Universidad de Utah, de Estados Unidos.

"Si el Proyecto, como hasta ahora, recibe en el futuro la máxima cooperación del campesino, de los industriales molineros y de las específicas esferas del Gobierno —añadió Ballestad— esperamos que en cuatro o cinco años más cubriremos el 50% de las necesidades del país. Si alcanzamos esta meta nuestro ahorro en el renglón del trigo importado será de unos siete millones y medio de dólares.

Los expertos de la Universidad del Estado de Utah en el Proyecto Vertical del Trigo, cada uno en su respectiva especialidad, realizan trabajos complementarios respecto de la tecnología que es aplicada por los profesionales bolivianos en las Estaciones Experimentales que, como las de Chinoli y San Benito, en Potosí y Cochabamba —para citar las más importantes— han sido creadas para el desarrollo de una constante investigación de variedades nativas y otras traídas al país, principalmente de México y Colombia.

Los excelentes resultados obtenidos con la variedad del "Jaral—66", un trigo duro de alta calidad estudiado en 1966 por expertos de ese país, dio lugar a una importación de 50 toneladas a través de un acuerdo suscrito entre el Ministerio de Agricultura de Bolivia y la Agencia de los Estados Unidos para el Desarrollo Internacional (AID), en 1968.

Funcionarios del Proyecto Vertical tuvieron bajo su responsabilidad la preparación de suelos, educación del campesino, distribución de semilla y supervisión del programa que se extendió por todo el país a los efectos de establecer la intensidad de los impactos climatológicos y ambientales en la nueva variedad.

El ingeniero agrónomo Hugo Villarroel, arriba, sostiene una variedad de trigo "jaral —66" producida por la estación experimental de Chinoli a 40 kilómetros de Potosí. Izquierda, trigos sembrados sin fertilizantes.

LAMPARAS FLUORESCENTES desde $b.66
Más de 300 modelos distintos
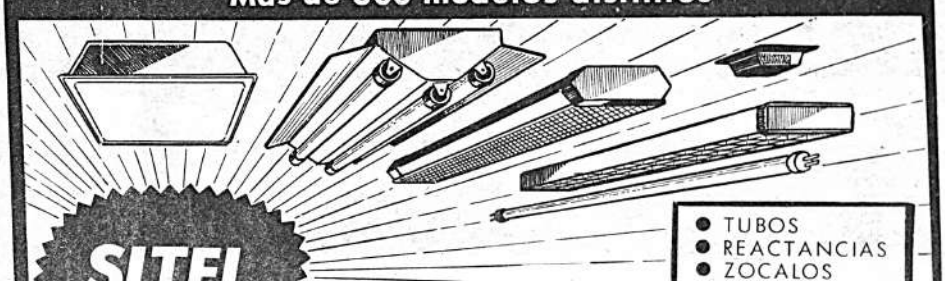

SITEL
SOCIEDAD INDUSTRIAL TECNO-ELECTRICA LTDA.
Av. 20 de Octubre 1919 Tel. 22426 Casilla 2400

Aplazaron Congreso extra de economistas

En la segunda quincena de enero se realizará el Congreso Extraordinario de Economistas que había sido fijado para el día de ayer.

El presidente del Colegio de Economistas de Bolivia, Vitaliano Rodríguez, indicó que "a pedido de varios colegios departamentales, que desean participar con cabal conocimiento de la Estrategia Socio— Económica del Desarrollo ha sido postergado el evento para los interesados desean estudiar dicha Estrategia y formular sus planes respectivos".

Dijo también que las comisiones constituidas para el análisis de la Estrategia en esta ciudad han cumplido su labor de coordinación determinando que el pronunciamiento de los economistas locales servirá de valioso aporte para la aplicación de esta Estrategia.

Campesinos de Coipasa reclaman delimitación

Dirigentes de la Central Campesina de Coipasa, provincia Atahuallpa de Oruro se hicieron presentes en la sede del gobierno para solicitar a las autoridades solucionen el problema de consolidación y delimitación de tierras, ya que varios elementos tratan de aprovecharse despojándolos de sus parcelas.

Afirman que elementos valiéndose de condiciones económicas agraviaron a campesinos para atropellar a otros, que no cuentan sino con sus pequeñas parcelas para su diario sustento.

Piden que el Consejo de Reforma Agraria se encargue oportunamente del problema, a fin de evitar enfrentamientos con consecuencias imprevisibles.

Finalmente, hicieron conocer su apoyo incondicional al gobierno del general Juan José Torres, por la acertada política de su gobierno.

CENTRO CULTURAL ALEMAN

Se cita a todos los socios del Centro Cultural Alemán, a la Asamblea Extraordinaria que se realizará el día jueves 17 de diciembre a Hs. 19 en el Club Alemán para tratar como único punto lo siguiente:

Compra de terreno para el nuevo Hospital, a continuación el

CENTRO ESCOLAR ALEMAN

cita a todos sus socios a la Asamblea Extraordinaria con el siguiente orden del día:

1o.— Aprobación del Acta de Fundación.
2o.— Aprobación de los Estatutos.
3o.— Presentación del Presupuesto del Colegio para el próximo año.
4o.— Elección del Directorio.

Si a la hora de la convocatoria no se cuenta con el quorum correspondiente se cita a nuevas asambleas a Hs. 19.30 del mismo día que se llevarán a cabo con el número de socios asistentes.

Se recuerda que según lo establecido en la fundación de la institución todos los socios ACTIVOS del CENTRO CULTURAL ALEMAN (C.C.A.) son automáticamente socios del CENTRO ESCOLAR ALEMAN (C.E.A.).

NOTA.— Los socios interesados en estudiar los Estatutos antes de la asamblea podrán recoger un ejemplar en las oficinas de CASA BERNARDO (Srta. Olivares).

Servicio Nacional de Caminos

Comunicado Nº 8-70

Carretera Asfaltada La Paz - Oruro

Se comunica a los usuarios de la carretera asfaltada La Paz-Oruro que a partir de la fecha será abierto al tráfico el tramo Patacamya-Sica Sica, advirtiéndose que el recorrido deberá hacérselo con velocidades bajas (50 kms. por hora) mientras dure el curado del asfalto; los infractores serán sancionados por los patrulleros que recorrerán este tramo.

La Paz, 5 de diciembre de 1970

DEPARTAMENTO DE RELACIONES PUBLICAS

USTED PODRA VER Y OIR A FEDRA Y MAXIMILIANO EL MIERCOLES 16 EN EL COLISEO CERRADO SI TIENE UN ENTERO PARA LA JUGADA DE NAVIDAD.

LA EMPRESA BOLIVIAN AIR SYSTEM MALVERSO FONDOS

Según Bernardino Bilbao Rioja

La Comisión de Moralización reclamó se expida nota de cargo contra Germán Quiroga Guardia, propietario de la empresa Bolivian Air System, por el delito de malversación de fondos que alcanza a más de doscientos mil pesos desde 1965 a 1969.

La nota enviada por el presidente de la citada Comisión, Bernardino Bilbao Rioja, al Director de la Renta Hugo Renjel, señala: "Ante una denuncia formal, contra la empresa de aviación Bolivian Air System, de haber malversado fondos fiscales que alcanzan a más de doscientos mil pesos, que no ingresaron al erario nacional, provenientes del 2% de impuestos directos que la mencionada empresa ha retenido en su poder en relación al cobro que ha efectuado por hora de vuelo desde 1965 a 1969 que tampoco reembolsó a la Renta".

La nota finaliza expresando: Tratándose de un delito de malversación de fondos fiscales, pido a usted se sirva informarnos con detalle sobre si se ha expedido la respectiva nota de cargo contra Germán Quiroga, y cual ha sido la razón por la cual su autoridad, hasta la fecha, no ejecutó el cobro coactivo de todos los impuestos que Bolivian Air System ha recibido como agente de retención, sin reembolsarlos a la Renta, pese al tiempo transcurrido".

Campesinos de Camacho respaldan a Caranavi

La Federación de Trabajadores Campesinos de la provincia Camacho de La Paz resolvió apoyar el bloqueo de caminos decretado por la Federación de Caranavi y solidarizarse con todos sus planteamientos.

En extenso comunicado, los campesinos de la provincia Camacho piden al gobierno la destitución inmediata del Subsecretario de Asuntos Campesinos, Jaime Villegas, que no representa al campesinado ni mucho menos al distrito de Potosí, tal como manifestaron los trabajadores del agro de esa zona.

Solicitan también la intervención de la Confederación Campesina y la inmediata convocatoria al Congreso Nacional de la clase.

Declaran estado de emergencia hasta lograr la aceptación de sus planteamientos. En caso de negativa amenazan con bloquear caminos.

Afirman que los mismos elementos que engañaron a los ex Presidentes René Barrientos, Luis Adolfo Siles y Alfredo Ovando continúan encaramados en direcciones sindicales campesinas, contra la voluntad de todas las bases.

Finalizan puntualizando que elementos ajenos al campesinado fueron nombrados "a dedo" por el anterior gobierno, atentando contra las normas democráticas.

AUTORIZARON EL DRAGADO EN LA PISTA: TEOPONTE

El Ministerio de Transportes autorizó el dragado de la pista de Teoponte "que contiene un apreciable yacimiento aurífero", a la South American Placers, a cambio de la cancelación de una deuda por ocho mil dólares que debe la Dirección de Aeronáutica Civil por utilización de la pista.

La denuncia fue formulada por el Comité Central de la UMSA, señalando que ese Ministerio, mediante una resolución, y sin jurisdicción, hizo la autorización.

La denuncia agrega que este hecho permitirá a la South American Placers agotar los yacimientos de oro de esa región "a cambio de miserables sumas".

Puntualiza que la actividad de la firma norteamericana no concluye con "el saqueo de nuestras riquezas sino que afectan la existencia de las poblaciones adyacentes como el Guanay, que en 1968, sufrió las desastrozas consecuencias del dragado en el río Tipuani, cuyas riadas por efecto de los desmontes afectan aún la seguridad del pueblo".

Finalmente, los universitarios exigen al gobierno que hagan realidad las "predicas de defender los intereses del país" y que se reparen los daños ocasionados por la S.A.P.I.

AMNISTIA TRIBUTARIA: TEMA TRATADO EN RNA

El programa titulado "Conversación sobre la Anmistía Tributaria" realizado en Estudio Uno de Radio Nueva América, reunió, al Licenciado Hugo Rengel, Director del Servicio Nacional de la Renta; al Dr. Hugo Benítez, Director de Política Económica del Ministerio de Finanzas. Invitados por RNA participaron también Jaime Escóbar, ex Ministro de Hacienda; René Candia, Gerente de la Cámara de Comercio y Hugo Urquieta, abogado especializado en materia impositiva.

DEBATE

El debate, en el que actuó como panelista Raúl Salmón, consistió en que cada uno de los participantes señalara tres observaciones al Decreto de Anmistía Tributaria y luego que aportara con una sugestión.

El Dr. Jaime Escóbar Quiroga, señaló, por ejemplo, "que la disposición, del modo cómo se la había redactado, consistía en presionar sobre el contribuyente que terminaría declarándose juridicamente confeso".

El Director de la Renta, defendiendo el Decreto insistió en que la medida es para conseguir una actitud voluntaria de los contribuyentes que hubiesen realizado declaraciones falsas u omisiones.

POSIBILIDAD

El debate que reunió a numeroso público, especialmente propietarios de inmuebles y comerciantes pequeños y medianos, tuvo la virtud de discutir una disposición que tiene trascendente importancia económica. Finalmente Raúl Salmón preguntó al Director de la Renta si evaluados como fueron los distintos puntos de vista del programa habría posibilidad que el Decreto sea reformado. Hugo Rengel, señalando la utilidad del debate, señaló que trasmitirá su contenido al Ministro de Finanzas.

Aquí empieza algo realmente nuevo

El Presidente en Potosí:

"HE VENIDO A DIALOGAR CON MI PUEBLO Y DARLE LAS SATISFACCIONES QUE MERECE"

POTOSI, 10 (HOY).— "He venido a dialogar con este pueblo que tanto quiero y he venido a darle una satisfacción porque comprendo el sufrimiento que soporta y todo lo que hace por nuestra Patria", dijo el Presidente de la República en el campamento de Pailaviri, a pocos kilómetros de esta ciudad, al cumplir breve pero fructífera visita.

Pidió consideración para con su gobierno, dejándole trabajar con orden y paz pues "hay que evitar la inflación que sería la bancarrota para los bolivianos ya que hemos soportado, en carne propia, sus efectos desde 1952".

El general Torres anunció que está dispuesto a fortalecer la economía nacional "aún a costa de nuestras vidas".

Este gobierno dijo, es el gobierno del pueblo que ha pasado hambre y miseria por muchos años. Prometo que nunca más volverán esas horas negras de sufrimiento para los bolivianos que merecen mejores días. Quiero dialogar con mi pueblo para que me entienda a fin de que me consideren un Presidente ciertamente veraz y no un demagogo, añadió.

Acusó a la derecha de seguir ambicionando el poder, explicando que se presentaron días de mucha zozobra.

"Sabíamos que el actual gobierno, al lado de los trabajadores y campesinos, no caerá jamás porque representa la voluntad de las mayorías nacionales", enfatizó.

El Jefe del Estado, reiteradamente aplaudido, solicitó que se defienda la revolución no como al general Torres sino como algo que es del pueblo.

A esta altura los mineros le pidieron armas para defender el proceso.

El general Torres respondió así:

"Las Fuerzas Armadas son el pueblo armado e irán del brazo de los trabajadores para evitar que el fascismo asuma el poder. Las Fuerzas Armadas y su pueblo defenderán a Bolivia contra toda clase de imperialismos, pero si las FF.AA. defraudan los intereses del pueblo seré el primero en dar armas a los trabajadores para defender la revolución".

ASCENSION

Cerca del mediodía el Jefe del Estado y los ministros de Finanzas y de Estado, ascendieron a la cima del Cerro Rico donde juró defender la revolución y la liberación de los bolivianos.

PLIEGO

Walter Zuleta, representante de la Federación de Metalúrgicos, dio la bienvenida al Presidente y presentó pliego petitorio de doce puntos, siendo los más importantes, los siguientes:

Defensa Intransigente de la Revolución, declarar el 21 de diciembre el "Día del Trabajador Minero". Reorganización de COMIBOL con personal idóneo.

Cecilio Soliz, dirigente minero, entregó al general Torres un pergamino como demostración de aprecio de que los trabajadores del subsuelo estarán defendiendo el proceso por sobre todas las cosas.

LLEGADA

El Presidente, y su comitiva llegaron a las 9:32 de la mañana. Más de 20 mil personas le dieron extraordinaria recepción en el aeropuerto "Capitán Rojas".

Se movilizaron más de 50 camiones y un tren con doce vagones. La población rodeó de estimación al Presidente tras haber bajado del avión.

Los ferroviarios le entregaron una gorra y una chaqueta. Los mineros hicieron lo propio regalándole un guardatojo. El Presidente condujo el tren para entrar a la ciudad.

Al ingresar al centro fue imposible detener al pueblo que, en espontánea muestra de aprecio y apoyo, detuvo al visitante en cada cuadra, a cada momento. Luego de casi una hora de abrazos, vítores, lluvia de mixtura y serpentina, el general Torres llegó al campamento de Pailaviri.

COMISIÓN REGLAM...

- Hoy será conformada una ... Finanzas, Planificación y ... para estudiar, en plazo de 15 ...

La comisión se reunirá a ... a los estudiantes, en la ... culares.

ANTECEDENTES

En las oficinas del Ministe... nar este problema que se pre...

El anterior Ministro, Mo... cas, sustentado por el pago ... que éste disponga de una par...

El Magisterio en esa épo... de que este servicio favorez... de escasos recursos".

Los maestros coincidieron ... guen impuestos, en lugar de ... alumnos inscritos.

EDIFICACIONES

El Consejo Nacional de ... propondrá un nuevo plan ... de acuerdo a prioridades.

BAMIN SE CONSOLIDARA

."En 1971 se conseguirá la consolidación definitiva del Banco Minero de Bolivia", declaró el Presidente Ejecutivo de esa entidad Alfonso Revollo.

Con motivo de conmemorarse el primer aniversario de haber sido dictado el decreto que autoriza el monopolio en la exportación de minerales estatales y privados, indicó que la concresión de esa medida constituyó un sacrificio desplegado por los trabajadores del BAMIN.

Dijo que en la actualidad, el aspecto financiero de Banco Minero ha arrojado una utilidad modesta, pero que esa suma permitirá fijar proyectos y planes mixtos como los que se llevaron a cabo hasta hoy, uno de los cuales constituye la planta de concentración de minerales de zinc y estaño de baja ley en el departamento de Potosí.

Se refirió igualmente a la reciente reapertura de dos agencias del Banco en Quime y Uncía, a la modernización del trabajo en los trabajos en la agencia de Potosí y finalmente a las instalaciones del laboratorio metalúrgico en La Paz.

Finalmente se ... Paz que permitirá ...

En el acto de ... gobierno, invitados ... Ejecutivo del Sindicato Fe... que las pérdidas ... a la fecha, los ... obstante la caída ... el cobre.

Afirmó que los ... bajar gracias a ... de rescates ... cuentemente las ...

Por último pidió ... de monopolio ... COMIBOL y Mi... 1.25 por ciento ...

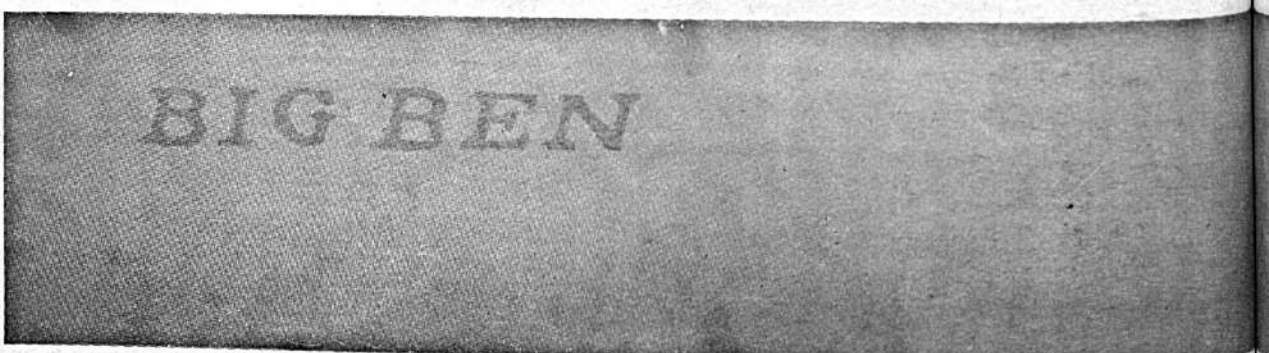

Largo, muy largo sabor del me...

Producido por Bolivian American Tobacco Company S.A. bajo la directa supervisión de Philip Morris International que también elabora Colorado, Benson & Hedges ...

IARA BECAS

isterios de Educación
s y padres de familia
ras.
emas que convengan
tos educativos parti-

oyectos para solucio-

de un fondo de Be-
ares al Estado, para

as, en consideración
s y no a los sectores

gios particulares pa-
ecas, del total de sus

reará próximamente,
a dotación de locales

de BAMIN en La
uleo.
on autoridades de
ahló el Secretario
ira, quien afirmó
an sido superadas
dministrativos, no
n del antimonio y

stitución tienden a
a, que el volumen
tado y que conse-
han incrementado.
ntación del decreto
mple por parte de
cuencia BAMIN el
minerales.

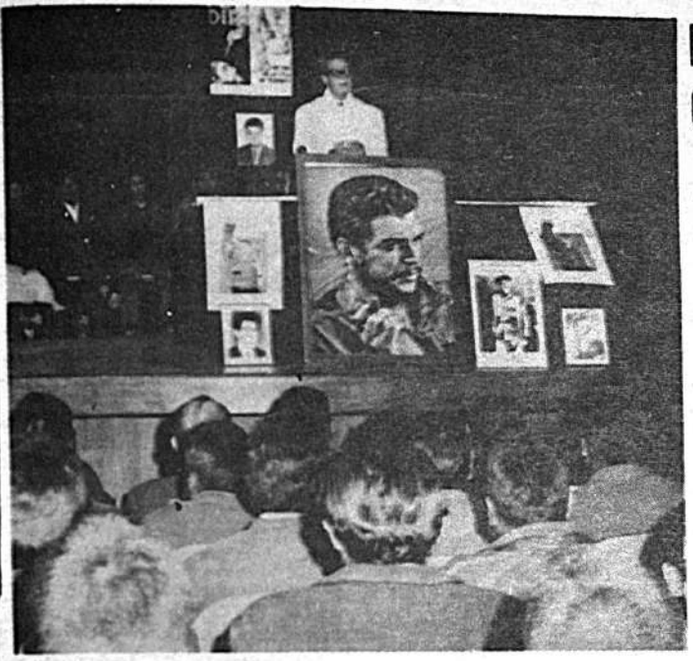

HOMENAJE A "MARTIRES DE LA LIBERACION"

Campesinos y universitarios rindieron homenaje a los "Mártires de la Liberación Nacional", con una Misa realizada en el Paraninfo de la Universidad Mayor de San Andrés.

El oficio religioso formó parte de una serie de actos realizados ayer con motivo de recordarse nuevo aniversario de la consolidación del pacto universitario-campesino, y la fundación del Bloque Independiente Campesino.

Aproximadamente 50 dirigentes del agro, además de delegados de base, encabezados por Benedicto Callisaya, departieron con universitarios y recorrieron, por grupos las diferentes facultades de la UMSA. Se recordó que el ex Presidente de la Confederación Universitaria Boliviana, Adolfo Quiroga Bonadona, fue el gestor de la creación del Bloque Independiente Campesino que, posteriormente, se constituyó en la Federación Independiente de Trabajadores Campesinos de La Paz, afiliada a la Central Obrera Boliviana.

Junto con dirigentes de la CUB y del Comité Central Ejecutivo de la Universidad, almorzaron en el comedor de la UMSA, conversando sobre aspectos relativos al sindicalismo agrario.

DENUNCIAN IRREGULARIDADES DE COMISION ESPECIAL DE LA RENTA

Empleados de la renta, a cuya cabeza se encuentra Mario Morales L., han pedido a la Comisión Moralizadora investigue irregularidades que habrían cometido los integrantes de una Comisión Especial encargada de revisar y aprobar las proformas de notas de cargo contra deudores morosos de obligaciones fiscales.

La Comisión, según los denunciantes, estuvo integrada por Gonzalo Ruiz Ballivián, director general de la Renta Interna; Jorge Jauregui M., subdirector técnico; Hugo Renjel Elio, jefe de fiscalización Randolfo Pinto, auditor y Rodolfo Barriga, fiscal del ministerio de Finanzas que actuaba como delegado de esa secretaría.

Los denunciantes enfatizan en el hecho de que esa Comisión Especial, resolvió aproximadamente 1.800 proformas, en aproximadamente, un año "en forma gravemente atentatoria para el Tesoro Nacional".

Es comentario generalizado, dice la denuncia, en el comercio y la industria, que aquellas proformas fueron vergonzosamente negociadas y es el origen inmediato de fortunas mal habidas (adquisición de inmuebles, vehículos motorizados, depósitos bancarios, compra de acciones de toda naturaleza). Las incorrecciones, que llegaron a conocimiento de autoridades superiores de esa época, motivaron la renuncia colectiva de todos ellos que se hizo efectiva el 30 de julio de 1968.

Los denunciantes piden la investigación de los hechos y sanciones ejemplares para los culpables.

PETROLEROS DE CAMIRI TRABAJARAN 38 HORAS

Con la nivelación de 38 horas de trabajo semanales, en todos los sectores petroleros del país, fue solucionado el problema de obreros y técnicos de Camiri y zonas aledañas, que realizaron huelga de brazos caídos por más de una semana.

Una comisión mixta de YPFB y Federación Nacional de Petroleros, presente en Camiri, puso fin al conflicto.

Los petroleros orientales trabajarán 38 horas en lugar de los 45 anteriores. Los trabajos de explotación se reiniciaron tan pronto terminó el motivo del paro.

La comisión conformada por dos ejecutivos de YPFB y dos dirigentes de la Federación de Petroleros retornó ayer a esta ciudad e inmediatamente hizo conocer los alcances de la negociación a la entidad petrolera fiscal.

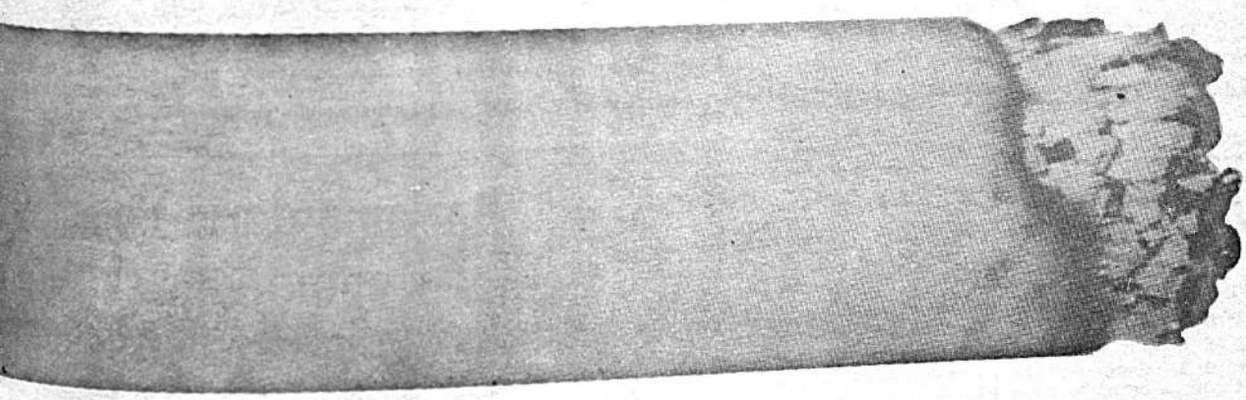

baco rubio. BIG BEN 100 milímetros.
Para gente
que no tiene apuro.

ASESINATO DE SCHNEIDER PERSEGUIA INSTAURAR EN EL PODER A ROBERTO VIAUX

SANTIAGO DE CHILE, 10 ((AP).— Un abogado del gobierno denunció hoy que la conjura que el mes pasado culminó con el asesinato del comandante en jefe del ejército pretendía impedir el acceso al poder de Salvador Allende, e instalar como presidente al general retirado Roberto Viaux.

El abogado Sergio Politoff del Ministerio del Interior solicitó el desafuero del senador derechista Raúl Morales Adriásola, por supuesta participación en la conspiración.

El general René Schneider, ex comandante en jefe del ejército, fue acribillado a balazos el 22 de octubre, dos días antes de que el Congreso confirmara como presidente a Allende, marxista-socialista.

Schneider murió tres días después.

La afirmación de Politoff es la primera declaración oficial de que se pretendía establecer un gobierno de facto presidido por Viaux.

El ex general, de 54 años, está detenido como "coautor" en el proceso por el asesinato de Schneider. Otras 42 personas están también encarceladas.

Algunos de los implicados que han sido interrogados mencionaron al senador Raúl Morales, de derecha, como participante en algunas reuniones relacionadas con el complot, según se ha dicho. Por ello, el fiscal militar que instruye el proceso solicitó su desafuero, para poder interrogarlo.

Los alegatos comenzaron hoy en la corte de apelaciones, con asistencia de los 18 magistrados que integran el tribunal. No hubo una resolución, designándose a uno de los magistrados para que redacte el informe.

VIOLENTO TERREMOTO SACUDIO REGIONES DE PERU Y ECUADOR

Varios muertos en ciudades de ambos países

El fenómeno tuvo intensidad de 7.5 grados

LIMA, 10 (AP).— Un fuerte temblor sacudió la zona costera del norte del Perú y sur del Ecuador anoche y según informes extraoficiales el número de muertos se eleva a 31 en Perú y uno en Ecuador.

Hasta el momento no ha habido versiones oficiales sobre las víctimas en la región afectada en los departamentos norteños de Piura y Tumbes sobre la frontera con Ecuador, a unos 1.600 kilómetros al norte de Lima.

Un avión de la fuerza aérea partió de Lima con 2.300 kilogramos de medicina y 2.500 de alimentos enviados por la Junta de Asistencia Nacional y la Cruz Roja.

En el aparato viajaron los ministros del Interior, Armando Artola: de Vivienda, Luis Vargas Caballero y de Salud Pública, Rolando Caro Constantini, quienes tendrán a su cargo las tareas de emergencia.

Según una radio local, el jefe de la policía de investigaciones, Hércules Marthans, comunicó al ministro Artola en el aeropuerto que los muertos se elevaban a 32.

El diario "Correo", dice que según noticias de la zona hubo 18 muertos y unos 100 heridos en la ciudad de Sullana, al sur del Ecuador, nueve muertos y alrededor de un centenar de heridos en Tumbes y posiblemente cuatro víctimas fatales en Querecotillo, cerca de Sullana.

EN ECUADOR

Una información de Ecuador dice que un hombre resultó muerto en la localidad fronteriza de Huaquillas cuando la pared de un cine se cayó y lo aplastó. Unas treinta personas sufrieron lesiones.

Las versiones sobre posibles muertos en Piura, capital del departamento del mismo nombre en Perú, y la ciudad costera de Talara, no han podido ser inmediatamente confirmadas.

El temblor se registró minutos antes de la medianoche y los residentes de Perú y Ecuador huyeron a las calles por temor a nuevos sismos.

El Instituto Sismológico del Perú dijo que el temblor alcanzó el grado 7.5 de la escala de Richter y fue sentido a las 23.3 Est, con epicentro preliminar a la Bahía de Guayaquil, Ecuador a unos 80 kilómetros al norte Tumbes, Perú.

El temblor llegó a sentirse Lima y también en Quito.

En la ciudad peruana de Trujillo a unos 500 kilómetros al norte de Lima, la gente se lanzó las calles por temor a una repetición del terremoto del 31 mayo último que provocó 70 víctimas, dejó a medio millón sin hogares y causó daños por más de 520 millones de dólares.

En Guayaquil algunos edificios sufrieron roturas y lo mismo en las ciudades andinas Cuenca y Loja.

En ciudades del norte del Perú y sur de Ecuador hubo problemas con agua potable y energía eléctrica.

En Guayaquil una mujer lanzó desde un balcón del segundo piso y conducida al hospital dio a luz prematuramente.

Unas 50 personas fueron atendidas en Guayaquil por trastornos nerviosos.

TERREMOTO.— Un violento terremoto estremeció ayer las regiones fronterizas de Perú y Ecuador. Los primeros informes llegados a Lima daban cuenta de 31 muertos en Perú y uno en Ecuador. La foto fue tomada en Chimbote, después del terremoto del 31 de mayo.

Gobierno brasileño accederá a exigencias de terroristas secuestradores de embajador

Río de Janeiro, 10 (AP).— El gobierno tratará de ganar tiempo hoy en sus negociaciones con los terroristas por la liberación del embajador suizo Giovanni Enrico Bucher.

La situación en torno al secuestro del diplomático cobró hoy un cariz aún más dramático con la muerte del agente federal Helio Carvalho de Araujo, herido de bala cuando trató de resistirse al grupo de comandos que consumó la operación con precisión militar el lunes pasado.

Si bien el gobierno permitió a la prensa publicar las exigencias de los terroristas de liberación de 70 presos políticos, se impuso el secreto sobre las demandas de publicación de un manifiesto terrorista.

El manifiesto, según las fuentes que lo vieron, exhorta a los brasileños a una revuelta armada contra el régimen dominado por los militares.

Circularon versiones de que algunos presos políticos ya eran concentrados para satisfacer las demandas de la Vanguardia Popular Revolucionaria (VPR) de que sean llevados por avión a Chile, México y Argelia. Fuentes policiales dijeron que cada uno de los presos será acompañado por un guardia de seguridad.

Sin embargo, la libertad de los 70 presos era sólo una de las seis demandas de los terroristas —y la quinta en la lista. Otras incluyen la difusión radial de todos los comunicados terroristas y un extraño pedido de viajes gratis para los pasajeros en los trenes suburbanos durante el período de negociaciones.

No se sabía si los terroristas simplemente aceptarán la libertad de los 70 presos a cambio de la del embajador. El comunicado dice que no tienen intención de ceder "en ninguna de las demandas".

GOBIERNO ARGENTINO ANUNCIO QUE NO DEROGARA LA PENA DE MUERTE

Continuará en vigencia el estado de sitio

BUENOS AIRES, 10 (AP).— El gobierno militar informó anoche que "por el momento no será levantado el estado de sitio ni derogada la pena de muerte, impuesta para algunos delitos.

El anuncio fue hecho por el ministro del Interior, brigadier Arturo Cordon Aguirre, a una delegación de la Confederación General del Trabajo (CGT), que lo visitó para formularle esa solicitud.

El estado de sitio fue impuesto por el ex presidente Juan Carlos Onganía, el 30 de junio de 1969, luego de una serie de episodios de violencia y atentados terroristas. La pena de muerte, implantada también por Onganía poco antes de su derrocamiento el 8 de junio, se dictó a causa de la consternación provocada por el secuestro y asesinato del ex presidente Pedro Eugenio Aramuburu. Sin embargo, hasta ahora no ha sido aplicada.

Los dirigentes de la CGT entrevistaron a Cordon Aguirre y luego harán lo propio con otros ministros del gobierno, para plantearles una serie de exigencias políticas, sociales y económicas, que sirvieron de argumento a las tres huelgas generales realizadas por la central obrera, entre el 9 de octubre y el 12 de noviembre.

El "diálogo" con el gobierno, así restablecido, no excluye la posibilidad de que se realicen nuevas medidas de fuerza, según sectores peronistas "ortodoxos" de la CGT. Un grupo moderado, en cambio, es partidario de negociar con las autoridades.

Cordon Aguirre prometió dejar en libertad a algunos de los pocos detenidos gremiales a disposición del Poder Ejecutivo, por huelgas e incidentes ocurridos recientemente en Tucumán y Catamarca. Pero poco después se supo que en Neuquén, la policía detuvo a Antonio Olivares, uno de los dirigentes de la prolongada huelga realizada en abril por los trabajadores que construyen la central hidroeléctrica de El Chocón-Cerros Colorados. También se informó que se busca a otros dos dirigentes izquierdistas de aquella huelga.

Parlamentario colombiano de oposición solicitó la disolución del congreso

Bogotá, 10 (ANSA).— El ex candidato presidencial de la oposición y actual representante por la Alianza Popular José Jaramillo Giraldo, pidió la disolución del congreso colombiano y la convocatoria de una asamblea constituyente, en debate que se llevó a cabo en la cámara baja y que finalizó en la madrugada de hoy. Jaramillo Giraldo solicitó la realización de un plebiscito bajo control de las autoridades militares.

Por otra parte el senador oposicionista Manuel Bayona Carrascal calificó a varios de sus colegas y a varios ministros del despacho de ser "deshonestos y traficantes de influencias". La cámara alta aprobó una moción de censura contra Bayona Carrascal por las palabras d... Tanto en la cámara como en senado se realizaron anoc... bates denominados "defe... las instituciones parlamen... con el fin de presentar a... opinión pública una imag... bre las actividades del ... legislativo de la nación, ... ha sido fuertemente cen... por el gobierno y la pre... congreso ha sido acusado ... haber actuado ni aprobado ... gún proyecto de ley, de ... tismo de sus miembros, y... mente, de querer autoe... sus honorarios en un 30 p... to. La Alianza Nacional P... grupo de oposición, con ... de otros sectores parece... el control del parlamento.

¡¡PRUEBE...

EL MEJOR CIGARRILLO RUBIO DEL MUNDO:

RICHMOND

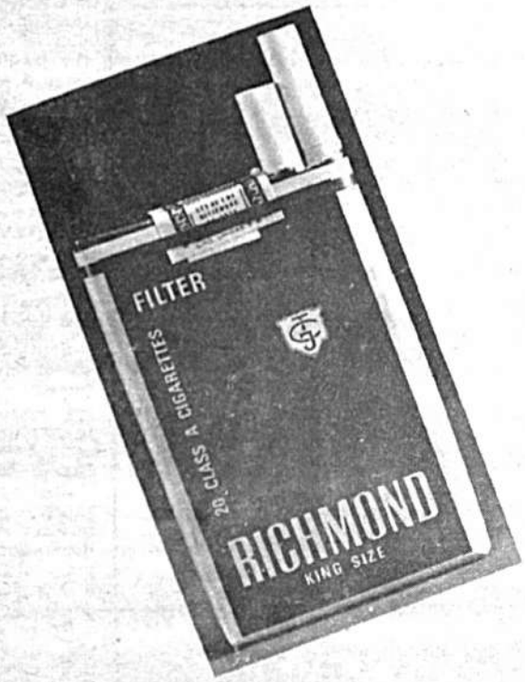

Largo 85mm.

Super largo 100mm.

AMBOS AL MISMO PRECIO

$b. 3,20 C/U

RICHMOND Super largo para que, sin costarle más, prolongue UD. El placer de fumar.

"ES UN PREMIO PARA EL BUEN FUMADOR"

▼ ▼ ▼ ▼ ▼ ▼

Dr. Guido Sagárnaga Salas

CIRUJANO DENTISTA

Estudios de especialización en el exterior
Enfermedades de la cavidad bucal — Cirugía dentomaxilar
— Prótesis — Odontopediatría — Anestesia General
Atención de 9 a 12 y de 14 a 19
Consultorio: Ayacucho 320 — tercer piso — Edificio Cine Scala
Teléfono Consultorio 22692 — Domicilio 41210

Dr. Ramiro Ponce Espinoza

GASTROENTEROLOGO

Título de especialización de la Universidad Católica de Lovaina (Bélgica)
Exclusivamente enfermedades del aparato digestivo — Endoscopias con instrumental moderno.. — CONSULTORIO: Av Villazón 1966 1er. piso
Lunes a viernes de 14 a 17 Hs.
Teléfonos: Consultorio 40330 — Domicilio 25359.

Dr. Heriberto Mirabal

MEDICO DE NIÑOS

Universidades de Chile y México. Consultorio: Calle Colombia 163. Telf. 5416?
Consultas de 16 y 30 a 19 y 30. Dom. Calle Belzu 218 Teléfono 53941

ATIENDE LLAMADOS NOCTURNOS

Dr. Fernando Patiño

Castroenterólogo Especialista

(HIGADO — ESTOMAGO — INTESTINOS)

De la Universidad del Brasil. Especializado en Inglaterra y España.
Consultorio Avenida Villazón 1978, teléfono 27697. Domicilio 82474
De 14:30 a 19:00

DIABETICOS

Atención especializada todos los jueves de 9:30 a 12
CLUB DE DIABETICOS
Dirigida por el especialista Dr.
Luis A. Alexander
CLINICA AMERICANA

Clínica "San Martín de Porres"

ATENCION MEDICO QUIRURGICA DE EMERGENCIA

MEDICINA — CIRUGIA — GINECOLOGIA — OBSTETRICIA
Banco de Sangre — Laboratorio — Rayos X Habitaciones de lujo y económicas para internados — Sala de tratamiento intensivo.

Av. Ecuador Nº 2459 — Teléfono 41056
CASILLA CORREO 2475 Y 4305

Dr. Hugo Mirabal Sainz

CIRUGIA GENERAL GINECOLOGIA

Consultas de horas 15 a 18 en calle Loayza 167 (altos Arauco Prado) y de horas 19 a 21 en Clínica San Miguel de Calacoto teléfonos consultas 20466 — 82009, teléfono domicilio 83670.

Dr. José L. Morales Mendieta

CIRUJANO ESPECIALISTA

Post-Grado Universidad Nacional y Católica - Córdoba - Argentina. Enfermedades y cirugía del CUELLO — BOCIO — ESTOMAGO — HIGADO y VIAS BILIARES — PANCREAS — INTESTINOS — HERNIAS — VARICES y sus Complicaciones — CIRUGIA DE MAMA.
Consultas Hs. 15 a 19 - Edificio Cine Scala - 3º piso Telf. 22692 - 55945 - Cas. 4143

Dr. René Forgues Tapia

CIRUJANO DENTISTA

Especializado en EE.UU. y Europa. Hospital Larriboisiere de París. Sociedad Española de Implantes de Madrid. Guggenheim Dental Clinic de Nueva York.
Edificio "Avenida". Avda. 16 de Julio 6º piso (ascensor).
Teléfonos 41698 — 24234

CAMBIO DE CONSULTORIO

Dr. René Porcel Gallo

OIDOS — NARIZ — GARGANTA

Sub director del Núcleo Latino Americano para el estudio de Audición y Equilibrio.
Cuenta con el instrumental más completo y moderno para la REHABILITACION QUIRURGICA DE LA SORDERA.
Para una mejor atención en el consultorio insinúa a su distinguida clientela solicitar hora a los siguientes teléfonos.
50904 Domicilio (Mañanas)
52797 Consultorio (Tardes)
Consultorio: Plaza Murillo Edif. París. Of. 4 — casilla 4305.
HORARIO: 15 y 30 a 20 y 20

ESTALLO LA VIOLENCIA EN VARIAS CIUDADES DE ESPAÑA

Manifestantes combatieron con la policía volantes clandestinos convocan a huelgas

BURGOS, ESPAÑA, 10 (AP).— La violencia estalló hoy en algunas ciudades españolas, incluyendo la capital, mientras la corte marcial deliberaba a puertas cerradas aquí sobre el destino de 16 vascos acusados de terrorismo y rebelión.

Esta ciudad, resguardada por el ejército estaba tranquila, pero en Madrid unos 300 manifestantes combatieron con la policía, destruyeron ventanas de establecimiento comerciales y paralizaron el tráfico.

Un vehículo patrullero fue volcado y se informó que un policía resultó seriamente herido antes de que los manifestantes se dispersaran por las calles laterales.

En Granada, los manifestantes rompieron ventanas de un banco y lanzaron una bomba molotov que no estalló.

Circularon volantes clandestinos en que se convocaba a huelgas y manifestaciones.

Los abogados de la defensa dijeron que nada se sabía sobre el veredicto de la corte marcial. Algunos dijeron que creían que pasarían dos o tres días antes de que se alcance una decisión.

El fiscal ha pedido la pena de muerte para seis de los acusados y penas de encarcelamiento por un total de 752 años.

Se pusieron en vigencia en Burgos estrictas medidas de seguridad por más de una semana durante el juicio que abruptamente finalizó ayer cuando los acusados trataron de atacar a la policía en la sala del tribunal.

Burgos, que tiene 12.000 habitantes es considerada como ciudad pro-gobiernista. Fue aquí donde el generalísimo Francisco Franco fue nombrado "caudillo" de España.

Algunos habitantes de Burgos dijeron a los periodistas que no esperaban dificultad alguna aquí. La gente continuaba realizando sus ocupaciones normales Pero un periódico local informó que veintenas de coches con placas de rodaje de Burgos habían sido apedreados en zonas vascas.

La sala de espera del hotel "Almirante Bonifaz" estaba llena de maletas de personas que regresaban a sus localidades, incluyendo periodistas extranjeros y abogados defensores.

James Cross fue amordazado dos meses durante su cautiverio

LONDRES, 9 (ANSA).— Reposado, amordazado y con la cara cubierta con una máscara: en estas condiciones James Cross transcurrió los dos meses de cautiverio. El mismo lo reveló esta noche en una conferencia de prensa, la primera desde su liberación.

Al reconstruir las fases del rapto, Cross afirmó que se encontraba en el baño cuando un hombre, que se había introducido en la casa, le apuntó el caño de una metralleta contra las espaldas ordenándole vestirse rápidamente y de seguirle. Otros individuos que rodeaban la casa le dieron apenas el tiempo de despedirse de su esposa y le hicieron subir a un coche que atravesó velozmente las calles del centro.

CHILE DARIA ASILO A PRESOS POLITICOS SI HAY CANJE POR EMBAJADOR DE SUIZA

Santiago de Chile, 10 (AP).— El gobierno chileno estaría dispuesto a otorgar asilo político a los presos que, eventualmente fueran liberados a cambio del secuestrado embajador suizo en Brasil, Giovanni Enrico Bucher.

Sin embargo, según dijo el subsecretario de Relaciones Exteriores Alcides Leal, la Cancillería no tiene absolutamente ninguna información oficial sobre el curso que siguen los acontecimientos.

No se sabe aquí, en las esferas del gobierno, si efectivamente se producirá un canje o no, y en caso de producirse, a qué país serían enviados los presos liberados.

Leal dijo que lo único que puede señalar por el momento es que el gobierno chileno mantiene su posición tradicional de otorgar los asilos políticos que se le solicitan."

Dr. Juan Zárate Durán

GASTROENTEROLOGO — PEDIATRA

Graduado en la Universidad de Madrid — España
ESPECIALISTA — TITULADO
Enfermedades del estómago — hígado e intestinos
Enfermedades digestivas de los niños — Horas de consulta de 5 a 8
Avenida Mariscal Santa Cruz 1322, segundo piso Telf. 29371

Dr. Edgar Tardío Domínguez

MEDICO — CIRUJANO — OCULISTA

Especializado en la Universidad de París (FRANCIA). Miembro Activo de la Sociedad Francesa de Oftalmología e Instituto Barraquer de Barcelona (ESPAÑA). Ex-asistente del hospital HOTEL DIEU de París.
MEDICINA Y CIRUGIA DE OJOS, ESTRABISMOS, CATARATAS, GLAUCOMA, DESPRENDIMIENTOS DE RETINA, TRANSPLANTE DE CORNEA, ...TRAUMATOLOGIA OCULAR, MEDICION DE LENTES, LENTES DE CONTACTO
Consultorio: Federico Zuazo 1553. Teléfono 43235. Casilla 5081
Atiende todos los días de 11 a 12 y de 16 a 20 SABADOS de 9 a 12
ON PARLE FRANCAIS

Dr. Javier Ossio Quesada

CIRUJANO GENERAL

Especializado en Londres, Inglaterra.
Consultorio: Edificio Castilla Of. 305 (calle Loayza) Telf. 20754
Hrs. 15:00 a 18:00
Domicilio: Calle 2 Nº. 460, Obrajes. Telf. 83264 — 82082

Dr. Félix Saunero Rojas

GINECOLOGO OBSTETRA ESPECIALISTA

Ex-Residente del Hospital de Gineco Obstetricia Nº 1 de México D.F.
Enfermedades de señoras — Atención Prenatal — Partos
Consultorio: Belisario Salinas 228 — Consultas de 4 a 7
Teléfono Consultorio 41003 — Domicilio 20227

Clínica Aranda

PLAZA UYUNI 1351 — Telf. 28632 (MIRAFLORES)

Remodeladas sus instalaciones médicas y reorganizados sus servicios, ofrece sus habitaciones de lujo con televisión individual baño y teléfono privados sin ninguna alteración de precios. En su programa de medicina social, inaugura sus pabellones esencialmente económicos a 35 $b. cama, ningún otro recargo económico adicional. A las personas de escaso nivel económico atención gratuita los martes y viernes de 10 a 12.

Dr. Félix Castellón L.

MEDICO DE NIÑOS

Atención de prematuros — Control del recién nacido — Enfermedades infecto contagiosas — Desnutrición
Atención: 14 — 17 horas — Consultorio: Edificio Scala — Tercer piso Telf. 22612
Domicilio Jorge Saénz 1230 Telf. 21695
Atiende llamados nocturnos

HOY Y MAÑANA

LOS RUMY SONKOS

PENSANDO EN USTED.
Y PARA UD. SE HIZO SU...

HOY Y MAÑANA

CENTRO FOLKLORICO "BOLIVIA"

CLUB JAPONES

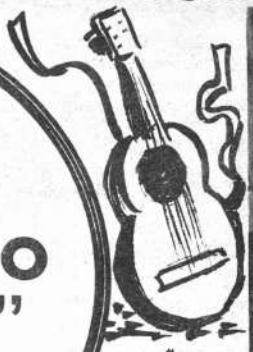

J. RIVAS - P. MATOS

LOS RUMI SONKOS
Nueva revelación de nuestro folklore

LOS AYMARAS DE COLQUIRI
Lo auténtico en nuestra música

BURI CAMBA— LA LLAMERADA
Cuerpo de Baile del Centro

EL NEGRITO DIXIELAND
El Showman Cómico- Musical

TANGO Y FOLKLORE
Una voz, una Guitarra y un bandoneon de Bs, As.

LOS HELENOS Y SU CONJUNTO MODERNO
Animan nuestra fiesta criolla

LOS CHASKAS
LO MEJOR DE NUESTRO FOLKLORE
EN SU REENTRE EN EL CENTRO

LOS FABULOSOS "CHASCKAS"

DIREC ARTISTICA:
RAUL RUIZ

CENTRO FOLKLORICO BOLIVIA (CLUB JAPONES) Bat, Colorados esq. F. Zuazo- Reservaciones Tel. 52294

FEDRA y MAXIMILIANO

DEBUT - MARTES 15 TANDA y NOCHE

MONJE CAMPERO

MIERCOLES 16 COLISEO CERRADO

TANDA - entrada color verde
NOCHE - entrada color rojo

JUEVES 17 COLISEO CERRADO

TANDA - entrada color azul
NOCHE - entrada color verde

VIERNES 18 COLISEO CERRADO

TANDA - entrada color rojo
NOCHE - entrada color azul

Todo billete perforado de la JUGADA DE NAVIDAD tiene su respectiva entrada.

PROHIBIDA LA VENTA DE ENTRADAS

LOTERIA NACIONAL DE BENEFICENCIA Y SALUBRIDAD

Su cine para hoy

Cine 6 DE AGOSTO
6 de Agosto 2284. Telf. 23829

Matinée, tanda y noche. En tecnicolor. La más enredada y divertida comedia de fin de año:

Actualidades No. 48. Precios matinée 3.60 y 4.10. Tanda y noche 4.80 y 5.30.

Cine 16 DE JULIO
Colegio Don Bosco. Telf. 22091

Matinée, tanda y noche LA PISCINA DEL TERROR. Precios matinée 3.60 y 4.10. Tanda y noche 4.80 y 5.30.

Cine LA PAZ
Calle Ayacucho Telf. 53842

Matinée, tanda y noche LA PISTA DEL TRUENO (en colores), con Tom Kirk y Ray Stricklyn. Noticioso EL MUNDO AL INSTANTE. Precios matinée 3.10. Tanda y noche 3.80.

Cine SCALA
Ayacucho 320. Telf. 23535

Matinée, tanda y noche. LOS TRES CABALLEROS. Pato Donald, José Carioca y Panchito. Noticioso EL MUNDO AL INSTANTE. Precios matinée 3.60 y 4.10. Tanda y noche 4.80 y 5.30.

Cine MONJE CAMPERO
Av. 16 de Julio. Telf. 23333

Matinée, tanda y noche estreno CHITTY CHITTY BANG BANG, con Dick Van Dike. Precios matinée 3.10 y 4.10. Tanda y noche 3.80 y 5.30.

Cine TESLA
Calle Colón. Telf. 53803

Matinée, tanda y noche en tecnicolor HELGA Y MICHAEL, con Ruth Gassmann (prohibida menores de 16 años). Precios matinée 4.10 y 3.60. Tanda y noche 5.30 y 4.80.

Cine PARIS
Plaza Murillo. Telf. 29704

Matinée, tanda y noche FURIA SIN FRENO, en tecnicolor, con Glenn Ford y George Hamilton. Precios matinée 3.10. Tanda y noche 3.20.

Cine AVENIDA
Av. Saavedra. Telf. 25409

Matinée, tanda y noche EL PUENTE DE REMAGEN, en tecnicolor cinemascope, con George Segal y Robert Vaughn. Precios matinée 2.60 y 2.10. Tanda y noche 3.20 y 2.20.

Cine UNIVERSO
Av. Pando 255. Telf. 12660

Matinée de Walt Disney BAMBI, en tecnicolor. Tanda y noche SUEÑOS DORADOS, en tecnicolor, con Richard Todd y Susan Oliver. Prohibida para menores de 18 años. Precios matinée 3.60 y 4.10. Tanda y noche 4.80 y 5.30.

Cine MEXICO
Av. Montes 619. Telf. 26861

Matinée doble LAS LUCHADORAS CONTRA EL ROBOT ASESINO y SIMPLEMENTE MARIA. Tanda Ultimo Noticiero Alemán y SIMPLEMENTE MARIA. Noche doble EL YAQUI y SIMPLEMENTE MARIA. Precios M-T-N 2.— y 3.—

Cine PRINCESA
Calle Comercio Telf. 51821

Matinée en tecnicolor LOS PROFESIONALES. Tanda y noche estreno en tecnicolor UN HOMBRE Y UNA MUJER. (Prohibida menores de 21 años). Precios matinée 3.60 y 3.10. 2.60 y 2.10. Tanda y noche 4.30 y 3.80. 3.30 y 2.80.

Cine MIRAFLORES
Calle Díaz Romero

Matinée y noche dobles EL MARINO EXTRAORDINARIO y LOS INTOCABLES. Tanda EL MARINO EXTRAORDINARIO, con David Niven. Precios matinée 2.60. Tanda y noche 3.20

Cine ABAROA
Sagárnaga 326. Telf. 50252

Matinée, tanda y noche, dobles LA VUELTA AL MUNDO EN OCHENTA DIAS y CONSPIRACION EN HONG KONG. Precios matinée 2.60 y 1.60. Tanda y noche 2.70 y 1.60.

Cine ESMERALDA
Santa Cruz 434. Telf. 52454

Matinée, tanda y noche funciones dobles GRINGO SANGRIENTO y LA BATALLA DEL ULTIMO PANZER. Precios matinée, tanda y noche 2.50

Cine BOLIVAR
Plaza Venezuela. Telf. 25051

Matinée, tanda y noche COMO ROBAR UN QUINTAL DE DIAMANTES EN RUSIA, con Fernando Sancho. Precios matinée 2.60 y 2.10. Tanda y noche 3.20 y 2.20.

Cine MURILLO
Calle Linares. Telf. 52647

Matinée doble AJUSTE DE CUENTAS y PACTO DIABOLICO. Tanda y noche SANGRE FRIA y AJUSTE DE CUENTAS. Precios matinée, tanda y noche 1.— 2.—

Cine VARIEDADES
Parque Líbano 898 Telf. 5

Matinée EL FANTASMA DE BARBANEGRA y LA MUCHACHADA DE A BORDO, T. y N. LA MUCHACHADA DE A BORDO y COMO APRENDI A AMAR LAS MUJERES. (Sólo reservas). Precios matinée 1.60. Tanda y noche 1.60.

Cine TRIANON
Plaza Murillo. Telf. 21

Desde las 14 horas funciones continuadas presenta CORRIDO DEL HIJO DESOBEDIENTE, OPERACION TIBURON y a horas 18 CONTRA EL CRIMEN

Cine MADRID

Matinée y tanda doble NA BIBLIA Y UNA TOLA, con Ringo Word y PERACION SAN ANTONrisas y más risas. Noche TA FOLKLORICA, variede artistas y conjuntos misión directa de Radio mauta.

TV Bolivia

PROGRAMA
VIERNES 11-XII-70

17.00 Carta de ajuste
17.11 Luchar o morir
17.36 Teatro Duchén
18.01 Daniel el buzo
18.10 Miscelánea
18.31 Inglés
19.00 La familia Munste
19.25 Flash Hansa
19.29 Crítica de cine
19.49 Compre Ud. lo mejor
ta
20.09 Flash Hansa
20.15 Sin palabras
20.48 Fundamentos de
21.15 Telenoticioso
21.49 Las aventuras de
Juan (largo metraje
23.19 Cierre emisión.

Lo que se dice del Centro Boliviano Americano

"Los ocupantes del edificio del Centro Boliviano-Americano, ubicado en la Avenida 6 de Agosto efectuaron disparos con un rifle sobre la pareja de estudiantes, hiriendo en la mejilla a una joven chilena?

Radio Altiplano 11-24-70

"Nuestro objetivo es mantenernos aquí, pero de todos modos vamos a acatar los acuerdos a los que lleguen las autoridades universitarias con las autoridades del gobierno"

Pedro Pereira, Comité Central Revolucionario de la UMSA
Radio Méndez 10-10-70

"El Rector de la Universidad informó que se había tratado también el caso del Centro Boliviano Americano, cuyo local de la Avenida 6 de Agosto fue también ocupado por universitarios la mañana del miércoles 7. "No tenemos mucho interés en el Centro Boliviano Americano, dijo Prudencio..."

PRESENCIA, Octubre 16, 1970

"Dijo Sossa que no se necesita del Centro Boliviano-Americano porque la universidad está en posibilidad de organizar cursos de inglés. En todo caso se inclinará para organizar cursos de idiomas nativos, aymara y quechua que interesan más a los estudiantes como que constituyen, en algunos casos, materias indispensables. Dichos cursos, según el dirigente Sossa, podrían organizarse en el edificio ocupado".

Radio Altiplano 11-18-70

"Y nosotros (Altiplano) decimos, muy brevemente por cierto, que siempre hemos estado junto a las inquietudes universitarias. Pero en este caso pensamos que el caso puede ser revisado serenamente. No puede decirse que no necesitamos aprender inglés y que no lo necesitamos urgentemente. Todo aquello que significa cultura urge".

Radio Altiplano 11-18-70

"Honrando un compromiso y cumpliendo su palabra empeñada ante el Presidente del Gobierno Revolucionario y Ministros de Estado, procedan a la inmediata devolución del local perteneciente al Centro Boliviano Americano".

Dr. Mario Velarde Dorado
Ministro Secretario General de la Presidencia de la República
Presencia 11-26-70

¿Qué clase de estudiantes son los que impiden a otros estudiar?
¿Qué clase de trabajadores son los que impiden a trabajar?

EL COMITE PERMANENTE DEL C. B. A..

VENDO

Almacen Frial mo
salud en 20 de Oct
1728 esq. Castrillo.

Alfabetizar es Progreso

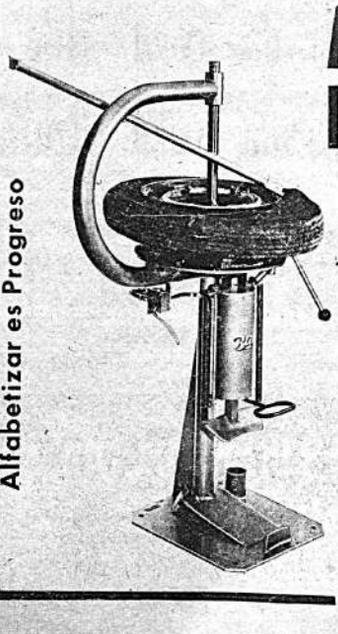

Aparato para montar llantas Beitz

- PARA LLANTAS DE 10 A 18"
- CON DISPOSITIVO EXTRACTOR DE AIRE COMPRIMIDO
- PARA TODA MARCA DE LLANTAS
- NECESARIO EN CADA TALLER

HANSA LTDA.
La firma boliviana de su confianza
con mas de 60 años al servicio del país
DEPTO. TECNICO Tels. 42836 · 55219 · 53661
Sucursales: COCHABAMBA · ORURO · POTOSI · SANTA CRUZ · SUCRE · TARIJA · VILLAZON

HOY Continúa el rotundo éxito ahora en su cine favorito HO
GRAN CINE AVENIDA

"SANTOS" GANO EN HONG KONG

Hong Kong, 10 (AP).— El San- abrumó anoche a un conjunto jugadores locales y logró su pri victoria por 4—1 en el parti- inaugural de una serie de cua- que hará en esta colonia bri- La perla negra, Pelé, ano- los tantos de la escua- brasileña que exhibió una cla- superioridad sobre el equipo

finalizar el primer periodo, ganaba 1—0.

jugando en la cancha el Papa Paulo VI ofició misa hace seis días, se im- en la segunda mitad cuan- superior ubicación y con- del balón le permitió poner ventaja a sus rivales chi- de estatura más pequeña.

especialmente necesitó tiem- para entrar en forma y fue ro- del balón varias veces en el tiempo. En el segundo, cuan medio campo de Santos se y comenzó a pasar el ba- constantemente a la delantera, unas penetraciones pro- Anotó su primer tanto a minutos cuando metió el en la red de un cabezazo poner a Santos en ventaja

minutos después, cuando de Hong Kong Chu se lanzó infructuosamen- atrapar en balón en mo- Pelé metió el esférico en sin oposición.

provocó un momento ri- en las graderías cuando en primer período se abrió paso a de la defensa local, burló que le salió al en- e introdujo el balón de iz- en la red. El árbitro hizo el silbato dando el gol, pe- jugadores de Hong Kong airadamente diciendo pelota había entrado por en la red junto a uno postes. Después de exami- el agujero de refe- el árbitro anuló el tanto.

Para almorzar...
Cenar...
o departir
con amigos...

RESTAURANT
Las Vegas
es el sitio
elegido por
nuestra sociedad
ELEGANTE - Y SELECTO

FUTBOL URUGUAYO:
HURACAN BUCEO SE CLASIFICO TERCERO

MONTEVIDEO, 10 (ANSA). Huracán Buceo, equipo que este año ascendió a la división de privilegio del fútbol uruguayo, se aseguró esta noche —al vencer a Liverpool por tres goles a cero— el tercer puesto en el campeonato local y con ello el derecho a participar en la próxima edición del torneo internacional denominado de Copa.

El partido fue suspendido a los 36 minutos de la segunda etapa al retirarse Liverpool del campo de juego en señal de protesta por las expulsiones de sus defensores Ibáñez y Lattuada decretadas por el árbitro instantes antes.

En el otro encuentro correspondiente a la penúltima fecha del campeonato uruguayo, Nacional (ya consagrado campeón) venció a Cerro por cinco goles a dos.

La etapa se completa mañana jugando Peñarol (vice—campeón) vs. Bella Vista por la rueda del título, mientras que por el descenso se enfrentarán Rampla Juniors vs. Defensor y Racing vs. River Plate.

FARMACIA YANACOCHA

INSINUAMOS A NUESTROS DEUDORES CANCELAR SUS CUENTAS PENDIENTES EN LA CALLE BALLIVIAN Nº 1203 (CASI ESQUINA PLAZA MURILLO EX- LA PAPELERA) CASO CONTRARIO NOS VEREMOS OBLIGADOS A PUBLICAR LA NOMINA CORRESPONDIENTE.

SU NUEVO **Restaurant Pasapoga**

Anuncia sus especialidades en:

* PASTAS
* CAZUELAS
* MARISCOS

ATENDIDO POR JUAN LUIS GAMES

Av. 16 de Julio 1571—Tel. 28676

SE VENDE

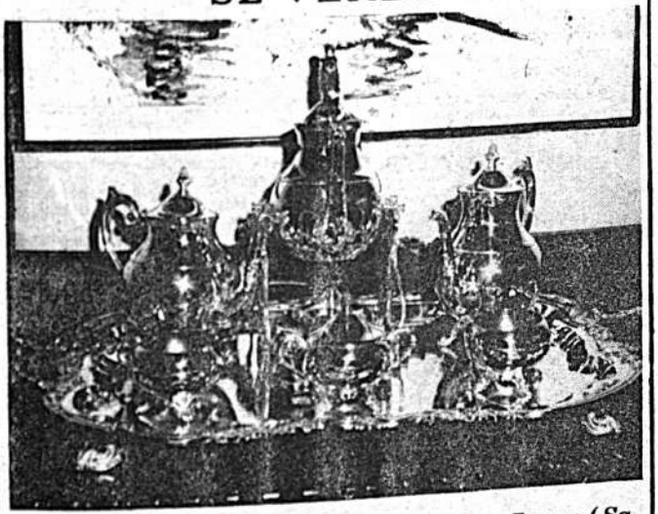

Bellisimo juego de té en plata inglesa 7 pzas.(Samovar) Referencias Tel. 22246.

ENTUSIASTA RECIBIMIENTO AL PUGIL OSCAR BONAVENA

BUENOS AIRES 10 (ANSA). Procedente de Nueva York, donde combatió con Cassius Clay, regresó al mediodía a esta capital el boxeador argentino Oscar Ringo Bonavena. Gran cantidad de público se dio cita en el aeropuerto internacional de Ezeiza para dar la bienvenida al púgil quien, al aparecer en la portezuela del avión, fue ovacionado.

Numerosas figuras del deporte y familiares de Bonavena saludaron efusivamente al popular boxeador.

ENCUENTRO DE POETAS

Con los auspicios de la Embajada de la Argentina y el Instituto Boliviano de Cultura Hispánica el próximo viernes 11 a las 18:30 horas se llevará a cabo en la sede de dicho Instituto, Av. Arce 2150, una sesión poética en honor del poeta argentino Aníbal Chizzini Melo. En esta oportunidad participarán:

Laila Neffa de de La Plaza
Aníbal Chizzini Melo
Yolanda Bedregal de Conitzer
Humberto Viscarra Monje
Julieta Gómez Paz
Julio de la Vega
Pablo Cejudo

La presentación estará a cargo de María Teresa Alexander Dupleich.

Caja Nacional de Seguridad Social

CONVOCATORIA

Por disposición del Comité Directivo se convoca a firmas especializadas para la realización de un estudio completo sobre los sistemas de personal de la institución. Los proponentes deberán presentar un plan de trabajo con indicación de contenido del estudio, período, monto, garantía de cumplimiento y curriculum profesional

Las propuestas se recibirán hasta el lunes 21 de diciembre a horas 18:00 en la Dirección de Servicios Generales de la C.N.S.S. (Av. Santa Cruz, 8º piso).

La Paz, 10 de diciembre de 1970

DIRECCION DE SERVICIOS GENERALES

USTED PODRA VER Y OIR A FEDRA Y MAXIMILIANO EL MIERCOLES 16 EN EL COLISEO CERRADO SI TIENE UN ENTERO PARA LA JUGADA DE NAVIDAD.

POSICIONES EN LA COPA

EQUIPOS	PJ	PG	PE	PP	GF	GC	PTS
Oriente	8	5	1	2	14	8	11
Strongest	8	4	2	2	15	8	10
Chaco	8	5	0	3	15	9	10
Wilsterman	8	4	0	4	17	16	8
La Bélgica	7	3	0	4	10	16	6(x)
Litoral	7	1	0	6	5	19	1(x)

(x) La tabla no consigna el resultado del partido jugado anoche en Cochabamba entre Litoral y La Bélgica.
La próxima fecha (domingo 13): En La Paz, Strongest— Litoral en Cochabamba, Wilsterman—La Bélgica, en Santa Cruz, Oriente —Chaco.

TORNEO "SIMON BOLIVAR":

CHACO SE DESQUITO GANO A WILSTERMAN

.Chaco se impuso merecidamente a Wilsterman en el cotejo de fútbol jugado anoche por el certamen nacional, copa "Simón Bolívar".

Gran parte del juego favoreció al team local que, sin embargo, no supo aprovechar las innumerables situaciones de gol frente al pórtico "aviador", lo que en algunos instantes de la complementaria estuvo a punto de costarle incluso el empate, pues, luego del dos a cero, los petroleros se quedaron conformándose con esa diferencia. Posteriormente el cuadro visitante descontó y se volcó en procura de la igualdad que finalmente no llegó.

El cotejo pudo haber tenido desenlace si los "rojos" ha practicado otro planteamient el conservador que expusier la mayor parte de los pasa enfrentamiento.

El camino para la victor team de YPFB lo abrió u los propios hombres de l man. Cabrera, en su inte rechazar infrodujo el balón arco decretando el uno a

Posteriormente, en la se fase, llegaron las conquist Méndez y Adolfo Flores co das en el primer y último m de la segunda fase.

El mismo autor del tanto tra, Cabrera, se encargó de para los campeones del Vall cias a una acción muy perso Canelas que se constituyó tor de esa conquista.

El partido en general no a a la concurrencia. Los equi reeditaron actuaciones an y salvo una que otra jug cotejo no estuvo a la altur competencia.

El Juez del match, el para Isidro Ramírez, acusó algu llas y permitió el juego vi

Se despidió Rattin: Boca empató con el "Resto de América"

BUENOS AIRES, 10 (ANSA).- Boca Juniors y el equipo "Resto de América", empataron esta noche en un gol por lado, en cotejo de fútbol que sirvió como despedida del jugador boquense Antonio Ubaldo Rattin.

Los goles fueron logrados en la segunda etapa por intermedio de Artime a los 23 minutos para el "Resto de América" y La Rosa de penal a los 31 para Boca.

Al promediar la fracción inicial, Rattin, entre el aplauso de la inmensa muchedumbre que asistió a la confrontación, echó la pelota al público, en señal de obsequio y se puso a llorar. Este fue el instante mas emotivo porque Rattin, por mucho tiempo capitán xeneise y de los seleccionados nacionales argentinos, era muy apreciado por el público. Por ello mismo, la cerrada ovación brindada al crack premió su brillante paso por las canchas futbolísticas del mundo entero.

THE STRONGEST LOGRO VALIOSO PUNTO ANTE ORIENTE PETROLERO

EL PARTIDO FINALIZO EMPATADO EN UN TANTO

.SANTA CRUZ, 10 (HOY).- En un estadio totalmente colmado de espectadores, The Strongest y Oriente Petrolero empataron en un tanto por bando en match correspondiente al certamen nacional de fútbol de clubes campeones.

El partido, dada la importancia del resultado, fue jugado nerviosamente por parte de ambos rivales, y, aunque no conformó en el plano técnico, su desarrollo fue aceptable dada la movilidad de sus acciones, especialmente en el primer tiempo.

El juego se caracterizó en los primeros minutos por el desempeño ofensivo de atigrados y locales. Ese afán tuvo sus frutos a los 11 minutos cuando Luis Bastida, el habilidoso puntero del cuadro paceño, ejecutó impecablemente un tiro libre batiendo el arco petrolero pese al esfuerzo del golero Jiménez.

El sorpresivo tanto despertó a la gente del onceno dueño de casa que a partir de ese momento se volcó en procura de la igualdad.

Esta llegó cuando se cumplía la primera media hora del encuentro por mediación de Méndez. Este introdujo el balón en el arco del campeón paceño tras recibir una pelota que no pudo ser controlada totalmente por Lafuente ante remate del brasileño Dedé.

Dos minutos más tarde, vale decir a los 32, el árbitro dispuso la expulsión de Romero. La ausencia restó poderío al cuadro stronguista, especialmente en su medio campo, el que a partir de ese momento se mostró sobre todo defensivo. Con ese panorama se jugó el resto del cotejo, sin que hasta el final se hubiera modificado el marcador.

Bajo las órdenes del paraguayo Tomás Troxler, los equipos alinearon de la siguiente manera: Strongest: con Lafuente (Galarza), Maldonado, Lobo, Gini, Iriondo, Romero, Morales, Bastida, Díaz, Pariente, Nilton (Balmaceda). Oriente lo hizo con Jiménez; Justiniano, Purser, Cabrera, Vargas, Maldonado, Moreno, Méndez, Dedé, Jesús, Uzin.

SALDIVAR-SHIBATA PELEAN POR CETRO MUNDIAL PLUMA

DESPOJARON DE SU TITULO AL MEDIOPESADO FOSTE

Tijuana, (México), 10 (ANSA-Informex).- El boxeador mexicano, Vicente Saldívar, campeón mundial de peso pluma, y el retador japonés Kuniaki Shibata, se enfrentarán mañana viernes en el Auditorio Municipal de esta ciudad fronteriza.

Saldívar es favorito, pero Shibata es un contrincante cuyas cualidades son dignas de tomarse en cuenta.

Los peleadores se encuentran listos para el combate, y se calcula que no menos de nueve mil aficionados locales y visitantes asistirán a la arena donde se desarrollará la pelea.

Los comentarios alrededor de Saldívar, coinciden en que será el que salga airoso de este combate.

PERDIO TITULO

Nueva York, 10 (ANSA).- El estadounidense Bob Foster perdió el título de campeón del mundo deme dio pesados de boxeo pornol lo defendido nunca contra el fiante número uno de la cate

La decisión fue tomada hoy la "World Boxing Associa OSSES

Ciudad de México 10 (ANS formex) Adolfo Osses, el pu panameño de peso gallo, se tra listo para el combate que drá el próximo sábado en e pital, contra el mexicano Jos Meza.

El panameño está en perf condiciones físicas sin emb tendrá que hacer prueba de tencia ante Meza, el cual es gilista que pega duro y ag más.

Sin embargo Osses, que c a su rival, se muestra confia seguro de poder superarlo.

LIBERTAD DE ASUNCION ACTUARA EN ORURO ESTE FIN DE SEMANA

JUGARA FRENTE A PETROLEROS Y SAN JOSE

ORURO, 10 (HOY).- Libertad de Asunción, tercero en el campeonato nacional de fútbol del Paraguay, hará dos presentaciones amistosas en el estadio "Jesús Bermúdez" de esta ciudad, con auspicios del club San José.

Libertad enfrentará a Petroleros de Cochabamba el 12 y el 13 lo hará con el campeón orureño, San José.

Existe expectativa en el público local por ver estas presentaciones internacionales que servirán a manera de epílogo de la actividad futbolística.

Los "santos" realizaron una prueba de su capacidad futbolística, al visitar Potosí en la última semana venciendo a Independiente por 3-1 y empatando en un gol con Universitario.

Libertad trae gente muy calificada en el ambiente futbolero guaraní y es de presumir que sus actuaciones serán eficientes; primero contra Petroleros, tercero en el torneo cochabambino que llegará día antes, convenientemente reforzado y luego contra el campeón orureño, San José.

Aun cuando una empresa de este tipo, generalmente constituye un riesgo, los dirigentes de la entidad auspiciadora de esta temporada mantienen esperanzas de que el público responderá adecuadamente, evitando, así, un quebranto económico para la institución "santa".

EL NACIONAL JUVENIL SE INICIA EL MARTES

El campeonato nacional extraordinario femenino juvenil de baloncesto se iniciará el martes en Santa Cruz, con participación de seis Asociaciones, quienes se constituirán hasta el lunes en la sede del torneo.

En efecto, el equipo de La Paz viajará el domingo noche en forma directa. Llallagua y Oruro lo harán hasta Cochabamba, donde se integrará a la movilidad el representativo valluno y juntos irán hasta Santa Cruz. El conjunto beniano lo hará por vía aérea el lunes.

La delegación de la Federación, compuesta por los dirigentes Mario Veizaga; Walter Gonzales y los árbitros Willy Quiroga de (Oruro), Mario Veizaga y Emilio Butrón (Llallagua), también lo hará en la jornada dominical.

SAETAS

Hoy llegará el representativo canastero del club Saetas de Roboré para realizar dos presentaciones en nuestro medio frente a Universitario, mañana en la tarde y Municipal el domingo en horas matinales.

.Méndez, puntero de Chaco, ensaya una chilena frente al pórtico cochabambino pero su intento saldrá desviado. Siguen la jugada Cabrera, Siles y Valdivia, de Wilsterman.