CONFIRMAN QUE TERRORISTA FALLECIDO FUE UNO DE LOS QUE SECUESTRO A ARAMBURU

Buenos Aires, 10 (AP).- La policía federal argentina confirmó oficialmente esta noche que un terrorista fallecido el lunes último mientras se hallaba bajo arresto ha sido identificado como uno de los secuestradores del expresidente Pedro Eugenio Aramburu.

El informe policial sindica a Emilio Angel Mazza como uno de los dos hombres jóvenes que el 29 de mayo último se presentaron vestidos con uniformes militares en el departamento del ex mandatario y lo obligaron a acompañarlos con rumbo desconocido.

Mazza, de 24 años de edad, falleció hace cuatro días como consecuencias de las heridas que sufrió en un tiroteo con la policía, luego de haber participado en un temerario operativo terrorista en la localidad de La Calera, a 200 kilómetros de la ciudad de Córdoba.

El jefe de ceremonia de la policía federal, comisario Osvaldo Mesore, reunió esta noche a los periodistas para entregarles el primer informe oficial sobre la investigación relacionada con los hechos de La Calera, que condujo al esclarecimiento parcial del caso Aramburu.

El secuestro y la suerte del expresidente, Teniente General Pedro Eugenio Aramburu, quedarían esclarecidos en las próximas horas, según fuentes policiales, al cumplirse 41 días del rapto del ex mandatario.

Sin embargo, persisten las dudas e incógnitas sobre la verdadera filiación política de los secuestradores, especialmente entre los allegados a Aramburu.

RESTOS DE ARAMBURU ESTARIAN EN CORDOBA

-Buenos Aires, 10 (ANSA).— Los restos del general Aramburu, secuestrado el pasado 29 de mayo, se encontrarían en el cementerio de la localidad de Laguna Larga, en la provincia de Córdoba.

Una versión en ese sentido corrió insistente en las últimas horas, sumándose al cúmulo de informaciones y rumores que sobre el "caso Aramburu" suministra la prensa, mientras se considera virtualmente seguro el esclarecimiento del hecho que tanta resonancia tuviera en la Argentina.

Al parecer en el cementerio de Laguna Larga se habrían efectuado dos sepelios con el mismo nombre, adelantando las versiones periodísticas que en uno de los dos féretros podría hallarse el cadáver del ex presidente argentino.

DIARIO DE LA MAÑANA

hoy

DEFENDER EL DERECHO Y LA LIBERTAD CON LAS IDEAS Y NO CON LAS ARMAS (Alfredo Alexander)

AÑO II La Paz, sábado 11 de julio de 1970 No. 515

EDICION DE 16 PAGINAS PRECIO $b. 0.50

-Al costo de cuatro millones de dólares, Comibol ha encargado a la empresa sudafricana Shaft Sinker Ltd., construír el "Cuadro Coroco" que determinará el aumento de la productividad y producción de cobre en el país. El gerente de operaciones de dicha empresa, Ing. J.J. Matthews (en la foto) llegó al país y se encargará de dirigir la obra que será concluída en dos años y medio a partir de noviembre próximo.

-Dos lanchas fueron entregadas ayer por el Ministro de Previsión Social y Salud Pública, Javier Ossio para combatir las enfermedades transmisibles en el país.

En la fotografía una de las naves que cumplirá servicios en favor de la salud del pueblo.

LLEGARA A LA PAZ EL CANCILLER ARGENTINO

.El Canciller de la República, Edgar Camacho Omiste, informó que el 17 de los corrientes viajará con el Ministro de Relaciones Exteriores de Argentina, Luis María de Pablo Pardo, a Santa Cruz, para inaugurar la exposición industrial que se prepara en esa ciudad.

El representante argentino permanecerá en La Paz entre el 16 y 18 en visita protocolar.

Camacho Omiste indicó que se preparan documentos que se suscribirían en la oportunidad sobre diversos asuntos pendientes, citando el problema de braceros, incremento del comercio, venta de minerales de hierro, puerto Rosario y otros.

Ratificó la llegada del Ministro de Transportes y Obras Públicas del Uruguay, Walter Pintos Risso para la inauguración del aeropuerto de El Alto.

Hechos y Gente

PABLO CEJUDO

KU-KLUX-KLAN

El hombre es un animal imitativo. Tiene una fuerte propensión a imitar cuanto ve a su alrededor.

Se imitan modos de vestir y de caminar.

Se imita el sombrero de la actriz preferida que se ve en la pantalla.

Si la actriz preferida hace declaraciones a favor de una determinada marca de jabón, todo el mundo se lavará con ese jabón que usa la actriz X o Z.

Se imitan también los procedimientos de protesta de los jóvenes —y de los que no son tanto— La "Revolución de mayo en París" tuvo enseguida imitadores en México y en otras partes.

Los secuestros es otra cosa que encanta a la gente. Primero fueron los secuestros de galeones. Allá en tiempos de piratas tuertos y bandera negra.

Luego fueron los secuestros de aviones. Algo que se propagó a velocidad supersónica y donde aparecieron diversas modalidades de estilo y escuela. Hasta que ya la reacción de la ley internacional comienza a parar un poco la euforia de los bucaneros del aire.

La ley se previene también en contra de los secuestros de personas, especialmente de diplomáticos que habían sido hasta ahora la clase de gente que a los pistoleros les gustaba raptar.

En vista de que la cosa se ha puesto fea y la diosa Themis ha puesto en el fiel la balanza, ahora los cazadores de gente cazan al que pueden, gente común, o a ese "hombre de la calle" que es el redactor de prensa.

Y estos cazadores de cabezas lo primero que hacen es taparse la cabeza con una capucha para salir de caza. Procedimiento no original precisamente, sino fielmente copiado del Ku—Klux—Klan.

Ahí van los encapuchados "todos con la cabeza cubierta con el nylon rojo" y con uno o varios capuchones de reserva, según sea el número de personas que quieran secuestrar. . . Encuentran su mariposa y ¡zas ! le echan la red cucurucho.

Señores de la Logia y de poca logística : ¿Les parece buena manera emplear tanta tramoya?

apuntes de p.p.

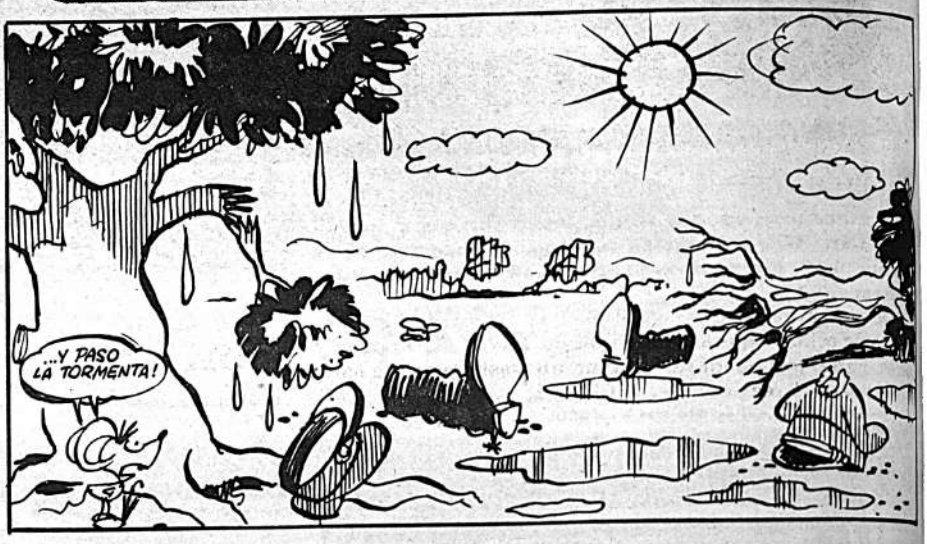

CANDIDATURA DE REESTRUCTURACION DEL

CLUB SOCIAL "16 DE JULIO"

Distinguido consocio, accionista y copropietario, vota por la fórmula que no se complique en maquinaciones ni encubra a estafadores, defraudadores o malversadores de los sagrados intereses económicos de tu respetable Institución.

La fórmula de tu voto será un puntal del engrandecimiento de tu segundo hogar, donde no encontrarás cerradas las puertas para emitir tus valiosos consejos en beneficio de tu Club que imperiosamente requiere una prolija revisión de su aspecto contable, de sus estatutos y medios de asistencia social.

EXCUSARSE DE SANCIONAR A LOS DEFRAUDADORES Y MALVERSADORES DE LOS INTERESES DE TU CLUB, POR NEGLIGENCIA, DEBILIDAD O AMISTAD, ES COMPLICARSE EN LA DESTRUCCION DEL CLUB SOCIAL "16 DE JULIO", Y ESO, NO LO PERMITIRA JAMAS, EL SECTOR DE REESTRUCTURACION Y DEFENSA DEL CLUB SOCIAL "16 DE JULIO", QUE LUCHA CON DESINTERES, AHINCO Y TESON.

LA FORMULA DE TU CONFIANZA Y PREDILECCION ESTA INTEGRADA POR:

Dr. JOSE LUIS CARDENAS
Prof. MANUEL ERNESTO MARIACA
PERIODISTA, LUIS LUNA OROZCO SARAVIA
PERIODISTA, MARCELO ARCHONDO PALACIOS
DOCTOR, LEONIDAS ESPAÑA SIMBRON
DOCTOR, E. ALFON DE LA RIVA SANTA CRUZ
INGENIERO, JORGE SALGUEIRO
DOCTOR, JUAN BUSTILLOS
TECNICO, CARLOS ARAMAYO MUÑOZ
PERIODISTA, BENJAMIN INDA CORDEIRO
CONTADOR, BERTHO MERCADO GUZMAN
CONTADOR, RUFFO FERNANDEZ
CONTADOR, FERNANDO TARIFA VERASTEGUI
CONTADOR, LUIS MONJE
CONTADOR, ANGEL GUZMAN Y G.

La Paz, 8 de Julio de 1970.

DATOS que le interesan

FARMACIAS DE TURNO

Del 4 al 11 de julio

20 DE OCTUBRE: Av. 20 de Octubre 2346. Tel 40336.
VIRGEN DE REMEDIOS: Ballivián 1446 Tel. 41444.
EL SOL: Av. Saavedra 1774.
SAN AGUSTIN: J. Sanjinés 758.
NACIONAL: Sagárnaga 207. Tel. 25864.
CAMPERO: Av. Buenos Aires 654.

hoy

Oficinas y Redacción : 6 de Agosto 2170.
Casilla de Correo : 477
Dirección : tel. 28737
Dirección de Coordinación y Gerencia : teléfono 29883.
Administración y Publicidad : tel. 25166
Redacción : tel. 50597.

Bomberos	119
Asistencia Pública	118—22111
Policía (DIC).	110
Tránsito	26148
Agua	26625
Energía	54357
Teléfonos (reclamos).	113
Informaciones	104
Señorita Hora	117
Larga distancia exterior	55907—09
Interior	20402—03
Hospital de Clínicas	22821—22

OPINION • OPINION • OPINION • OPINION • OPINION • OPINION • OPINION • OPINION • OPINION • OPINION • OPINION • OPIN

hoy

Directores: BERTHA ALEXANDER DE ALVESTEGUI - TERESA ALEXANDER DUPLEICH - MARIO VARGAS RODRIGUEZ
FUNDADOR: ALFREDO ALEXANDER JORDAN • PRESIDENTE DEL DIRECTORIO: HUMBERTO PALZA S.

EDITORIAL

UNA CAMPAÑA POSITIVA

"Llevad el mensaje del Gobierno Revolucionario y el mensaje de la Confederación Médica Sindical de Bolivia a los hermanos campesinos, por mucho tiempo marginados". Con esas expresiones, el Primer Mandatario de la Nación puso en marcha el programa de asistencia médica en el campo.

Médicos, odontólogos y enfermeras integran el primer grupo de ocho brigadas equipadas de Rayos X, drogas y otros implementos, para ejecutar un vasto plan de salubridad en las áreas rurales. Allí donde la asistencia médica es poco menos que desconocida.

Las deficiencias en materia de atención médica ubican a Bolivia en los índices más bajos de Latinoamérica. Nadie desconoce que se hubiese alcanzado progresos en las últimas décadas. Igualmente no es revelador afirmar que existen extensas regiones del país a las que no han llegado los servicios indispensables de salubridad.

Resulta alentadora, por esas razones, la campaña que se emprende. No sólo porque, a través de sus objetivos, devuelve la confianza en cuanto existe margen para reconocer que hay cabida para trabajar positivamente en el país.

Que no todo puede ser negativo. Que la única forma de superar los problemas es encararlos de frente. Exhibiendo, inclusive, humildad al hacerlo.

Es fácil suponer la significación que tendrá para toda esa gente la atención médica a la infancia -Bolivia sigue ocupando el penúltimo puesto, sólo por encima de Haití, en el problema de la mortalidad infantil- salud maternal, control de estado de salud del adulto, atención dental, inmunización y saneamiento ambiental.

No es posible esperar que los problemas de salud sean resueltos. Ni mucho menos. Pero es preciso reconocer que por fin existe decisión para afrontarlos.

Ningún proyecto de desarrollo, por más modesto que sea, estará en condiciones de alcanzar resultados positivos, si no se cuenta con el factor humano. La salud alcanza, consiguientemente, prioridad sin discusión. Esto implica llamar a la solución de los problemas de salubridad. Especialmente en sectores donde los poderes públicos olvidaron sus deberes.

El tema que nos ocupa revela una positiva medida gubernamental en favor de los habitantes del campo a través de un convenio en el que participan los ministerios de Asuntos Campesinos y Agricultura, Previsión Social y Salud Pública. El programa emprendido debería ser el comienzo de una campaña gigantesca cuyos frutos redundarían en beneficio del país. Porque -habrá que insistir- el capítulo de la salud es fundamental para el desarrollo de los pueblos.

Panorama ECONOMICO

Eduardo López Rivas

LA DEBILIDAD DEL DOLAR

Como una consecuencia de la politica monetaria de los Estados Unidos y de los fuertes gastos que tiene este pais en el exterior, su moneda viene mostrando evidentes signos de debilidad.

Las estadisticas publicadas por la carta mensual del City Bank, revelan que los indices de devaluación monetaria se han incrementado considerablemente.

En estos dias la posición del dólar con relación a las monedas europeas, ha mostrado una debilidad apreciable, y tuvo que ser sostenido por los Bancos Centrales de Francia, Belgica y Alemania en los mercados cambiarios, mientras que el Banco de Italia intervino en ayuda de la lira.

El Banco de Francias compró dólares por "cantidades moderadas" al cambio de 5.5 1770 francos.

El Bundesbank, intervino a su vez para impedir que el dólar descendiese ante el marco, a menos de lo que se considera su tope minimo técnico que es de 3.63 marcos.

La posición del marco alemán es cada vez más sólida, en todos los mercados.

El Banco de Bélgica sostuvo al dólar "moderadamente" a 4.9625 Fr. B.

En cambio la libra esterlina, repuntó a 2.39 dólares, pero posteriormente bajó a 2.38 dólares por unidad inglesa.

El mercado de oro, reacciona frente a esta situación monetaria y el precio del oro, tiende a subir y es muy posible que en algún tiempo más repunte en forma apreciable.

Las transacciones en la Bolsa de Valores fueron intensas y los analistas atribuyen que es posible que esta situación de la moneda pueda deteriorarse aún más en vista de la serie de conflictos sociales internos que tiene que confrontar la administración del Presidente Nixon.

Esta situación debe merecer una especial atención de parte de Bolivia, aunque su volumen de operaciones es pequeño en el mercado internacional, pero su economía está sujeta a las fluctuaciones de la libra esterlina que ya está bastante debilitada y el dólar americano, aspecto éste que crea fuertes distorsiones en su comercio y en sus ingresos.

El Mundo al día

Por Jaume Miravitlles

LA LECCION DE J-J S-S

Como habíamos anunciado —y esta vez sin equivocarnos— Servan-Schreiber ha sido elegido diputado por el Departamento de Nancy y por un porcentaje de votos —también lo habíamos dicho— superior en el segundo turno que en el primero. Las cifras tienen importancia en este caso y será necesario un breve análisis de ellas. El domingo 21 de junio, y a pesar de presentarse seis candidatos, las elecciones fueron realmente "triangulares" y enfrentaron a tres candidatos principales, J-J S-S, Souchal (gaullista) y Antoine (comunista). Los otros tres eran los portavoces de pequeños partidos realmente marginales —o marginados— del actual paralelogramo de fuerzas francesas, el viejo partido socialista de Jaurés y Blum, el nuevo partido socialista unificado de Rocard y un vago candidato "centralista". J-J S-S logró el 45% de los votos en el primer turno; Souchal el 26%; Antoine el 19% y el resto, un poco menos del 10% fue repartido entre los otros tres.

Veamos ahora qué es lo que ocurrió una semana más tarde, el domingo 28 en la segunda vuelta de aquella elección: J-J S-S, 55%; Souchal, 24% y Antoine, 19%. (Olvido, para mejor comodidad, las décimas logradas por los tres candidatos). ¿Qué conclusión hay que sacar de los resultados definitivos? Salta a la vista: Souchal mantuvo su porcentaje y perdió sólo un 2% que se pasó probablemente a Servan-Shreiber; Antoine mantuvo con una precisión casi matemática sus votos. En cambio, J-J S-S, aumento su porcentaje en cerca del 10% Los votos sólo podían provenir de los socialistas moderados y aun de los del partido de Rocard. De estos últimos sólo en parte, pero de los socialistas casi la totalidad.

Mi admirado amigo André Malraux, gran escritor que no entiende nada de política, tal como ocurre con la mayoría de grandes escritores, ha mantenido durante estos últimos años una teoría que los hechos habían confirmado hasta cierto punto: el dilema es, en Francia, entre de Gaulle y el Partido Comunista. Se trataba de un dilema catastrófico pues ni el gran hombre ni el gran partido podían encarnar personalmente u orgánicamente los anhelos y las necesidades históricas de su país. Este dilema se basaba en la imposibilidad de crear una izquierda no comunista suficientemente "creible" para atraer a una gran masa electoral: por otro lado, el gaullismo (que no era un movimiento "derechista", sino algo más complejo e indefinido) había atraído a un sector cristiano, radical, campesino, que en el pasado había integrado los partidos del centro.

La desaparición de de Gaulle de la escena política, que se tradujo momentáneamente en un fortalecimiento de Pompidou, producirá sus efectos en un futuro no demasiado lejano en el sentido que debilitará la coalición centroderecha y dará mayor fluidez a los partidos políticos centrales (no precisamentecentristas). Ya vimos algo de ello en la gran votación que obtuvo Poher en las primeras elecciones presidenciales de la era post-gaullista: ocho millones en el primer turno. La presencia de un partido comunista fuerte impidió entonces la derrota de Pompidou e hizo viable la profecía de Malraux: entre Pompidou y Duclos, el electorado francés se inclinó a favor del primero.

Hasta ahora ha habido sólo un hombre político en Francia que haya planteado la falsedad de aquel dilema y la necesidad de recurrir a una nueva fórmula: la constitución de un amplio frente que agrupe los sectores que van desde el neo-capitalismo liberal (dando a la palabra "liberal" su significado literal, no económico) hasta los socialistes con vocación de gobierno. Es esta exactamente, la fórmula Sheel-Brandt en la Alemania occidental. J-J S-S, con una clarividencia política ejemplar quiso llegar a una fórmula política semejante con su "Monsieur X". Pero el socialismo francés, anquilosado después del prolongado reino de Guy Mollet, hizo fracasar aquel intento y desde entonces ha ido cayendo en el abismo sin retorno de su liquidación. El fracaso socialista en Nancy ha sido todavía superior al de Defferre en las últimas elecciones presidenciales.

Finalmente, cansado de actuar por personas interpuestas, J-J S-S ha tomado el toro por los cuernos y se ha presentado él mismo al frente de una coalición capaz de superar el viejo e inútil dilema "gaullistas o comunistas". El 55% del electorado de Nancy le ha dado razón con el bienentendido que comunistas y degaullistas han mantenido sus posiciones marginales, lo que hace el triunfo de Servan-Sohreiber más válido todavía. Ya sabemos que en esta elección han intervenido factores extra-políticos que han beneficiado a J-J S-S. Pero se trata de un hecho tremendamente significativo y de indudable repercusión: una coalición democrática tipo años 70 puede reunir en una zona francesa, muy representativa por cierto, una gran mayoría electoral.

Hoy ESCRIBE: Víctor Toro Cárdenas

(Art. 4o. del D.S. de 19-II-70)

LOS PROBLEMAS PACEÑOS

-Uno de los distritos que más contribuyeron y contribuyen al erario nacional es sin duda el departamento de La Paz. Sin embargo, esto no significa ni significó casi nunca, que las autoridades de turno se preocupen de solucionar sus más apremiantes necesidades.

Al contrario nos atreveríamos a decir que en muchos casos se trató de perjudicar al departamento, con medidas impositivas y de otro tipo, que no hicieron más que elevar voces de protestas que fueron acalladas por la indiferencia e inoperancia de las autoridades.

Para nadie es secreto lo ocurrido con el ferrocarril La Paz—Beni obra que estaba siendo financiada casi en su totalidad por medidas impositivas, gravadas a los productos de las provincias pacedas impositivas, gravadas a los productos de las provincias paceñas. Sin embargo —no se explicaron hasta ahora los motivos— todo el trabajo fue paralizado con la agravante de que los materiales fueron trasladados a otros distritos.

Esta no es una protesta chauvinista ni mucho menos regionalista. Es un reclamo justo, que creemos plasma el criterio general de una población que tiene todo el derecho de progresar porque contribuye para eso.

Reiteradas veces las autoridades departamentales plantearon el pago de miles de pesos que adeuda el Ministerio de Finanzas, a La Paz desde 1966. Ahora el Presidente Alfredo Ovando Candia se comprometió a ordenar tal cancelación. Esperamos que cumpla.

Por otra parte, varias entidades cívicas paceñas están realizando un Congreso con el propósito, entre otras cosas, de exigir medidas positivas para el departamento, que de una y otra manera está contribuyendo para elevar la economía del país. Ese es su objetivo, según indicaron, esperamos no desvíen sus buenos propósitos a otras actividades que se aparten de los lineamientos propuestos.

FEDERACION MEDICA ELIGIO DIRECTORIO

-Carlos Aguilar Peñarrieta ha sido elegido Secretario General de la Federación Médica de La Paz, por el período 1970—71.

En el acto prebliscitario quetuvo lugar el martes último, la fórmula de Aguilar se impuso a la encabezada por Raúl Mendoza por un márgen de 53 votos.

Por otro lado se informa que la gestión directiva de la Confederación Médica Sindical de Bolivia (COMSIB) tendrá un año más de duración.

Informaron sobre la política rural

EN REFORMA AGRARIA

Después de 17 años de haberse promulgado el Decreto de Reforma Agraria, dirigentes de la Confederación de Campesinos de Bolivia recibieron un informe completo de las labores que desempeña el Consejo Nacional de Reforma Agraria, en relación a la política rural del gobierno.

Los dirigentes del agro resaltaron, en la oportunidad, el trabajo que realizan los miembros del Consejo de Reforma Agraria, indicando que esto les hacía merecedores del apoyo del campesinado, tanto por las medidas adoptadas, desde que asumieron funciones como las que se proyectan para el futuro.

Refiriéndose a las comisiones encargadas de elaborar el anteproyecto sobre comunidades campesinas y modificaciones de la Ley de Reforma Agraria, los dirigentes mostraron su complacencia, considerando que las medidas son necesarias para dar solución al minifundio y a otros aspectos que se presentaron en torno al problema.

Por otra parte, equipos móviles están realizando trabajos de topografía y mensura en las provincias Frías, Linares y Cornelio Saavedra del departamento de Potosí y en las de Gran Chaco y O'connor de Tarija.

INAUGURARAN EN ORURO LA REMODELACION DE CORREO

ASISTIRA MINISTRO PAZ

Las autoridades de la Direcci[illegible] Nacional de Correos inaugurar[illegible] el sábado 18 la remodelación [illegible] del edificio principal de correo[illegible] la ciudad de Oruro, cuyo co[illegible] estima en sesenta mil pesos b[illegible] vianos. Estará presente el Mi[illegible] tro de Comunicaciones y Tr[illegible] portes.

Además de dicha inaugura[illegible] entregarán al servicio público [illegible] aquella ciudad una sucursal de [illegible] rreos ubicada en el Barrio M[illegible] y el servicio de carteros a dom[illegible] lio.

La remodelación del edificio [illegible] cipal comprendió la refacción [illegible] techo, pintado, dotación de l[illegible] propiada, arreglo total de mu[illegible] de oficina y otros. Serán entre[illegible] das, también, algunas máqui[illegible] modernas de escribir, ropa a[illegible] piada a postillones y empleados y diez bicicletas para el servi[illegible] de carteros.

La administración distrit[illegible] Oruro pondrá igualmente al [illegible] vicio de sus usuarios un serv[illegible] de correos de última hora.

ESPECULACION: AUTORIDADES EN SILENCIO

El Director Nacional de Comercio, Guillermo Zamorano, prefiere mantener silencio, mientras la especulación en los precios de artículos de primera necesidad continúa.

Requerido por representantes de diversos órganos periodísticos, en torno a la especulación Zamorano, se negó a opinar sobre el particular, aduciendo no existir todavía coordinación entre el Subsecretario, Ministro de Industria y Comercio y su dependencia para formular alguna declaración.

Mientras la población mayoritaria sufre con la arbitraria alza de los precios de artículos de primera necesidad, las autoridades encargadas de velar por la economía de ella, mantienen silencio.

Consejo Nacional de Vivienda

ADVERTENCIA

En conocimiento de que el señor Julio Etienne Peláez, apoderado de varios campesinos de la ex Comunidad "Yunguyo", inmediaciones de la zona de El Alto de esta ciudad, está ofreciendo en venta terrenos situados junto al camino Panamericano, en el lugar denominado "Río Seco", CONAVI hace constar que en esa zona ha adquirido del nombrado ofertante y de otras personas 520.000 metros cuadrados de terreno, dentro de cuya superficie está comprendida el área que contiene aguas subterráneas, según consta en las ofertas y en la escritura pública No. 120, de fecha 8 de mayo de 1970.

Por tanto, se advierte a los interesados no dejarse sorprender y evitar futuros conflictos.

La Paz, 8 de julio de 1970.

DEPARTAMENTO DE RELACIONES PUBLICAS

CLUB SOCIAL "16 DE JULIO"

CONVOCATORIA A ELECCIONES

En cumplimiento a la Resolución de la Asamblea Extraordinaria del 3 de julio, se convoca a elecciones generales para la total elección del Directorio, que se llevarán a efecto durante los días jueves 9, viernes 10 y sábado 11 del mes en curso, de horas 19 a 22 p.m. en la sede social del Club.

Para ser elector o elegido es indispensable estar al día en el pago de sus cuotas, previa presentación del último recibo. (NO TICKETS).

Se recuerda a los señores socios accionistas y copropietarios de la Entidad, la obligación ineludible de concurrir al acto plebiscitario.

Por determinación de la misma Asamblea quedan inhabilitados para ser candidatos, por encontrarse en juicio de responsabilidades, los señores:

1.— ARTURO VIDANGOS SANJINES
2.— VICENTE APARICIO SIMBROM
3.— ROBERTO MENA MORALES
4.— PEDRO CRESPO GASTELU
5.— ALEJANDRO ARRAYA HIDALGO
6.— JOSE MIGUEL VILLANUEVA
7.— ISMAEL EVIA ERGUETA
8.— ALCIDES PORTUGAL CASTILLO
9.— ISMAEL MONTES ARRIEN
10.— JOSE SALINAS MARIACA
11.— AMILCAR CUETO MONJE
12.— LUIS VILLEGAS SOLIS
13.— JORGE LANZA HUMEREZ
14.— CARLOS ARCE ZAPATA

La Paz, Julio de 1970.

Dr. José Luis Cárdenas
PRESIDENTE

Manuel Ernesto Mariaca
VICEPRESIDENTE

Luis Luna Orozco Saravia
SECRETARIO GENERAL

CSR 283/70

Universidad Mayor de San Andrés

FACULTAD DE DERECHO Y CIENCIAS POLITICAS

EXAMENES DE LICENCIATURA

Se pone en conocimiento de los senores egresados de la Facultad de Derecho y Ciencias Políticas, que los Exámenes de Licenciatura correspondientes al primer y segundo turno, se realizará a partir del día lunes 27 de los corrientes a horas 16.00 y siguientes, debiendo efectuarse el sorteo de materias el día sábado 25 a horas 8.30 en el Decanato.

Las solicitudes deberán ser presentadas con la debida anticipación en el Rectorado de la Universidad.

Los postulantes que en el mes de marzo han presentado esta solicitud, deberán revalidarla mediante carta dirigida al Decano de la Facultad.

La Paz, Julio 7 de 1970.
Dr. Benjamín Miguel Harb
Decano

CAJA NACIONAL DE SEGURIDAD SOCIAL

Aviso No. 2

Se comunica a los deudores morosos de préstamos con garantía hipotecaria y garantía de haberes otorgados por la Caja Nacional de Seguridad Social que tienen el plazo improrrogable hasta el 21 del presente mes para normalizar sus obligaciones, cumplido ese plazo se darán a publicidad sus nombres; sin perjuicio de iniciarse la acción coactiva para el cobro de las deudas.

DEPARTAMENTO DE FINANZAS E INVERSIONES

DIRECCION DE SERVICIOS GENERALES

CATEDRATICO INGLES VIVIRA EN PUCARANI

-David Preston, profesor de geografía política de la Universidad de eeds, norte de Inglaterra, junto a su esposa e hijos, viajará un año a ucarani, capital de la provincia Los Andes, de este departamento.

El profesor británico, que publicó dos artículos sobre el impacto so- al y económico de la revolución de 1952, entre habitantes del altipla- o, efectuará su tercera visita a dicha zona, en agosto venidero.

El objetivo principal de la visita radica en la investigación de la for a en que las pequeñas ciudades de reciente evolución en el Altiplano n afectado la tenencia y empleo de la tierra.

El profesor Preston cree que estas pequeñas ciudades, que han sido ablecidas por los mismos trabajadores, tienen un diferente impacto la escena económica y social que las antiguamente fundadas.

Se contratarán dos bolivianos para ayudar al doctor Preston con el o práctico de sus estudios.

"Si empleo ayudantes locales, con conocimiento especial del distrito campesinos verán que estoy tratando de llegar al fondo de sus pro mas y que mis estudios pueden ayudarles".

El equipo empleará mucho de su tiempo recogiendo y ordenando da- proporcionados por los trabajadores del campo. Estos datos inclui respuestas a un cuestionario sobre utilización de la tierra, tenencia, tos de capital y sistemas de distribución y venta.

Ferias Francas:

PARA ABARATAR COSTO DE VIDA

.La realización de Ferias Francas para que los agricultores expendan sus productos a los consumidores y la creación de Cooperativas de Consumo, son los puntos principales del Plan de Abaratamiento de Vida que será puesto en ejecución, en próximos días, por el Ministerio de Industria y Comercio.

Funcionarios de ese ministerio informaron que se habilitarán puestos de venta en los mercados para las Ferias Francas, a fin de que los productores comercien sus artículos sin intermediarios.

El mencionado plan contempla también la realización de estudios de costos de producción y comercialización, para diminar gradualmente a los intermediarios, reduciendo de esta manera, los márgenes que contribuyen al alza del costo de vida.

Otro de los objetivos que se propone conseguir el Ministerio de Industrias, es el de promover y fomentar el autoabastecimientos agropecuario en base a crecientes incentivos que serán determinados.

REVISION GENERAL EN AREA FORESTAL

. El Jefe del Servicio Forestal de Santa Cruz, Cándido Pastor, ha recibido instrucciones personales del Ministro de Asuntos Campesinos y Agricultura, León Kolle Cueto, para que proceda a una revisión general del servicio que se cumple en el área forestal, a fin de preservar la explotación indiscriminada de este rubro en ese distrito.

La instrucción obedece a los lineamientos de política forestal que llevará a cabo el Ministerio, en el territorio nacional.

ELECCIONES

Kolle Cueto, en reciente visita realizada a Cochabamba, exhortó a los 14 dirigentes de la provincia del valle, a realizar un trabajo mancomunado con miras a elevar el nivel de producción, en pro del bienestar económico del país.

Por otra parte, el Secretario de Estado, interiorizado de las actividades que están desarrollando los campesinos, con motivo de las próximas elecciones para designar dirigentes agrarios, hizo un llamado para que el plebiscito se desarrolle dentro de las normas de la democracia comprensión y hermandad.

MUESTRA INDUSTRIAL HABRA EN LLALLAGUA

. La Junta de Vecinos del distrito minero de Llallagua realizará, del 15 al 23 de agosto próximo, una Feria Industrial-Ganadera, que coincidirá con la festividad de la Virgen de la Asunción, patrona de ese poblado.

A fin de colaborar con tal propósito, el Ministerio de Industria y Comercio, mediante sus respectivos organismos, cursará invitaciones a las empresas industriales y a los productores, haciéndoles conocer además que el vecindario de Llallagua se comprometió a conceder alojamiento a los asistentes.

Por otra parte, las empresas y productores no pagarán impuestos municipales que se cobran en estos casos.

COMUNICADO

La Federación de Trabajadores de la Prensa de Bolivia, frente a las consecuencias derivadas del secuestro de que fue víctima el periodista Horacio Alcázar Peñaranda, expresa lo siguiente:

PRIMERO.— Protesta y condena en forma enérgica el uso de métodos de violencia con finalidades publicitarias, cualquiera que sea su origen.

SEGUNDO.— No obstante que el periodista Alcázar ha relatado en forma objetiva y honesta todo cuanto sucedió durante el tiempo que estuvo secuestrado, se ha puesto en ejecución una campaña destinada a tergiversar aquellos hechos, haciendo aparecer a la víctima como parte de una "vulgar y burda trama", dando la imagen falsa de que el periodista se hubiese prestado a una maniobra.

TERCERO.c Dicha campaña deshonesta ha llegado al extremo de tergiversar las propias declaraciones del Ministro del Interior, Cnl. Juan Ayoroa, haciéndole decir que "es una vulgar y burda trama para desprestigiar a algunas personas de las Fuerzas Armadas, la relación hecha por el redactor de PRESENCIA que fuera secuestrado el martes pasado". Lo que en realidad el Ministro dijo, fue lo siguiente: "Es una vulgar y burda tramoya LA REUNION Y DECLARACIONES de los militares encapuchados que fueron reveladas por el periodista Horacio Alcázar".

CUARTO.— En su propósito de contribuir imparcialmente al esclarecimiento del hecho, el periodista Horacio Alcázar accedió a ser interrogado respetidamente por agentes del DIC y Seguridad del Estado. Dichas interrogaciones tienden a prolongarse indefinidamente, razon por la cual la Federación de Trabajadores de la Prensa ha instruído al periodista Alcázar que deje de someterse a nuevos cuestionarios, considerando que en los anteriores interrogatorios se emplearon dos días.

QUINTO.— La Federación de Trabajadores de la Prensa de Bolivia rechaza las tendenciosas tergiversaciones denunciadas en el punto primero y otorga su pleno respaldo al periodista Alcázar.

SEXTO.— Finalmente, reitera ante la opinión pública nacional que los periodistas somos ajenos a todo interés sectarios, dentro de cuya norma de conducta el periodista Alcázar ha hecho público el relato de su secuestro.

La Paz, 10 de julio de 1970

Oscar Peña Franco
SECRETARIO EJECUTIVO

Luis Peñaranda Beltrán
SECRETARIO GENERAL

BRITISH EMBASSY

The British Embassy will have vacancies for a bilingual secretary in the Commercial Section at the end of July and a bilingual receptionist/typist with translation responsibilities in mid-August. Applicants for these posts should write in English, giving full details of their previous experience, to the Administration Officer, British Embassy, Casilla 694, La Paz.

JORGE CAFRUNE

LOS CAMINANTES

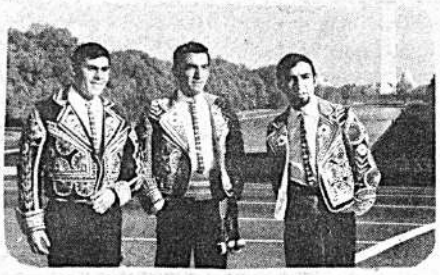

BENJO CRUZ

SENSACIONAL FESTIVAL FOLKLORICO

Teatro 16 de Julio SABADO
Peña Kori-Thika DOMINGO

AUSPICIO DE "COMBOFLA"

B.A.C.

Dr. GUIDO SAGARNAGA SALAS
CIRUJANO DENTISTA

Estudios de especialización en el exterior
Enfermedades de la cavidad bucal — Cirugía dentomaxilar
— Prótesis — Odontopediatría — Anestesia General
Atención de 9 a 12 y de 14 a 19.
Consultorio: Ayacucho 320 — tercer piso — Edificio Cine Scala
Teléfono Consultorio 22692 — Domicilio 41210

Dr. NILS D.NOYA TAPIA
MEDICO PSIQUIATRA — PSIQUIATRIA INFANTIL
U.M.S.A. Centro Médico Nacional de México D.F.— Consultorio: Mercado 1115. (Edif. Guerrero 3er. piso. Of. 2 Teléfono 22162).
Atiende de Hs. 16 a 20 - English Spoken - Casilla de Correo 1395

Dr Alejandro Bilbao Villazón
MEDICO UROLOGO
Atenciones suspendidas por motivos de salud

Dr. Juan Zárate Durán
GASTROENTERÓLOGO — PEDIATRA
Graduado en la Universidad de Madrid — España
ESPECIALISTA — TITULADO
Enfermedades del estómago - hígado e intestinos.
Enfermedades digestivas de los niños
Av. Camacho 1312 - 3er. piso. T. 29371 Hrs. de consulta de 3 a 7

Dr. EMILIO SALGUEIRO CELIS
MEDICO CIRUJANO ESPECIALIZADO
Enfermedades y Cirugía del Tórax (Corazón, Pulmones, Esófago, Diafragma). Cirugía vascular (insuficiencias arteriales. Tratamiento radical de várices). ENDOSCOPIAS - AEROLIZACIONES - ELECTROCARDIOGRAFIA. Consultorio: Hs. 15 a 18 y 30 Edificio Castilla Ofs. 303 - 304. Calle Loayza Tel. 27502. Domicilio: Rosendo Gutiérrez 374 Tel. 22567. Casilla 2475. Man Spricht Deutsch English Spoken.

Dr. FELIX CASTELLON L.
MEDICO DE NIÑOS
Atención de prematuros — Control del recién nacido
Enfermedades infecto contagiosas — Desnutrición.
Atención: 14 — 17 horas.
Consultorio: Edificio Cine Scala
Tercer piso Teléfono 22692
Domicilio: Jorge Saénz 1230 — Teléfono 21695
Atiende llamados nocturnos.

Dr. René Porcel Gallo
OIDOS — NARIZ — GARGANTA
Subdirector del Núcleo Latino Americano para el estudio de la Audición y Equilibrio.
Cuenta con el instrumental más completo y moderno para la REHABILITACION QUIRURGICA DE LA SORDERA.
Para una mejor atención en el consultorio insinúa a su distinguida clientela solicitar hora a los siguientes teléfonos:
50904 Domicilio (Mañanas)
52797 Consultorio (Tardes)
Consultorio: Plaza Murillo Edif. París, Of. 4.— Casilla 4305.
HORARIO: 15 y 30 a 20 y 30.

Clínica Aranda
Plaza Uyuni 1351. - Telf. 28632 (Miraflores)
Remodeladas sus instalaciones médicas y reorganizados sus servicios, ofrece sus habitaciones de lujo con televisión individual, baño y teléfono privados sin ninguna alteración de precios.
En su programa de medicina social, inaugura sus pabellones esencialmente económicos a 35 $b. cama, sin ningún otro recargo económico adicional.

"OVANDO DISPUESTO A LOGRAR LA INDEPENDENCIA BOLIVIANA"
SEGUN EL PERONISTA JOSE PALADINO

MADRID, 10 (ANSA). El dirigente peronista argentino, José Gabriel Paladino, aseguró que "nosotros nunca hemos sido opositores sistemáticos contra ningún gobierno y que desde hace 25 años nuestro movimiento viene estando al servicio de los mejores intereses del país y del pueblo argentino".

Respecto al gobierno boliviano señaló Paladino que "Ovando Candia está firmemente dispuesto a lograr la independencia real de Bolivia". Afirmó que Perón ha mantenido contactos con los ex presidentes Rojas Pinilla y Pérez Jiménez "pero no significa que nos metamos en la política interna de cada país".

El movimiento peronista, según Paladino, está interesado especialmente en los movimientos de liberación de los diversos pueblos latinoamericanos. "Estamos al lado de los movimientos que buscan la integración latinoamericana, señaló, y no nos importan las ideologías pues este es un problema de cada pueblo".

Sobre esto, Paladino opinó que a su juicio Fidel Castro está ayudando a la integración latinoamericana.

"Ha intentado hacer lo que ha podido hacer", declaró. En esta materia, dijo que el movimiento peronista ve "con mucha simpatía" el proceso peruano de liberación y de independencia, según sus palabras "porque estos deseos de liberación se pueden realizar por los militares, los trabajadores, etc. no importa por quien, siempre que lo hagan".

Paladino ha permanecido una semana en Madrid en un viaje que él califica de rutinario y que cada dos meses, aproximadamente, se traslada a la capital española para sostener reuniones con el general Perón en la quinta "17 de Octubre".

Pecaría de inocente, agregó, el dirigente peronista si negara que en esta oca[illegible] hemos hablado de los últimos acontecimi[illegible]tos argentinos, acontecimientos que pue[illegible] calificar de "muy graves" y a que hubo m[illegible]mentos críticos.

El dirigente peronista no quiso refer[illegible] a la impresión que dichos sucesos han [illegible]sado en el general Perón, "pues sólo podría decirlos. Sólo quiero insistir, u[illegible] vez más que Perón es un patriota que si[illegible]pre está preocupado por lo que pasa [illegible] su patria y en especial en el pueblo arg[illegible]tino".

Disertaciones históricas en Asociación de Prensa

Continuando con el programa de festejos departamentales hoy se producirán varias disertaciones históricas.

La primera de ellas corresponderá a la señora Cristina Vireira, presidenta del Centro Cívico Cultural Femenino "20 de Octubre" en el local de la Asociación de Periodistas, horas 18:30.

En la oportunidad usarán de la palabra el Prefecto y Alcalde paceños. Luego di[illegible]tará la señora Elena Bedregal, en repres[illegible]tación de la Unión de Mujeres Americ[illegible]

A las 10 de la mañana habrá funcio[illegible] gratuitas de cine para todos los niños [illegible] la ciudad. A las 10:30 en Palacam[illegible] YPFB inaugurará su estación de servi[illegible] y a las 14:30 hrs. comenzará el camp[illegible]nato de fulbito interzonal con la partici[illegible]ción de cuatro representativos.

CENTRO MEDICO
DE MEDICINA, CIRUGIA Y GINECOLOGIA
Av. Mariscal Santa Cruz 1322, 5o. piso ascensor altos de Avianca—Teléfono 53099
MÉDICOS ESPECIALIZADOS EN EL EXTERIOR

LUIS ALEXANDER.
MEDICINA INTERNA, ENDOCRINOLOGIA DIABETES.
EDUARDO CALERO;
TRASTORNOS DE LA MESTRUACION GINECOLOGIA ESTERILIDAD, TUMORES
MARIO PAZ ZAMORA:
Estudio de la Función Cardio-respiratoria, Patología de la Altura, Poliglobulía, Asma, Enfisema Pulmonar, Bronquitis, Corazón Pulmonar, Equipos de Broncoespirografía Gases de sangre, Nebulizaciones.
RODOLFO NORIEGA:
Gastroenterología, Cirugía abdominal.

LABORATORIO CLINICO Y EQUIPO DE DIAGNOSTICO
CHEQUEOS MEDICOS COMPLETOS

ENGLISH SPOKEN, ON PARLE FRANCAIS, MAN SPRICHT DEUTCH. SE PARLA ITALIANO.

ATENDERA TODOS LOS SÁBADOS DE 9.30 a 12 GRATUITAMENTE A TODAS LAS PERSONAS CON ESCASOS RECURSOS ECONOMICOS.

. El Alcalde Municipal e[illegible] tregó, hace pocas horas, l[illegible] obras de entubamiento y c[illegible]nalización del río Koa-Ko[illegible] en la región de El Tej[illegible]

CONVOCATORIA A PROPUESTAS

Requiriendo la Dirección Departamental de Asuntos Campesinos y Agricultura de Cochabamba un local en propiedad, para instalar sus oficinas y demás dependencias, el Ministerio de Asuntos Campesinos y Agricultura CONVOCA A PROPUESTAS para la adquisición de un inmueble que debe estar situado dentro de un radio de 6 cuadras de la plaza 14 de Septiembre, de la mencionada ciudad.

El referido inmueble debe constar de 40 piezas, como mínimo.

Las propuestas deberán ser presentadas en sobre cerrado hasta el 15 de agosto del año en curso previo el cumplimiento de las formalidades legales que se utilizan en esta clase de trámites, en las oficinas de la Dirección Departamental de Asuntos Campesinos y Agricultura, conforme lo dispone la R. M. Nº 196/70, para su adjudicación conforme a ley.

La Paz, julio de 1970

DEPARTAMENTO DE RELACIONES PUBLICAS DEL MINISTERIO DE ASUNTOS CAMPESINOS Y AGRICULTURA

Monasterio: LAS RELACIONES IBERO-BOLIVIANAS SE INCREMENTAN

MADRID, 10, (ANSA).— "Las relaciones económicas hispano-bolivianas ofrecen en la actualidad un cuadro real de incremento", declaró el nuevo embajador de Bolivia en España, Osvaldo Monasterio poco después de presentar sus cartas credenciales al Jefe del Estado español.

El diplomático expresó que su país vive en estos momentos un proceso revolucionario "que se define en su política exterior e interior por una búsqueda tenaz de superiores niveles de desarrollo".

El embajador Monasterio aclaró que las recientes medidas nacionalizadoras tomadas por el Gobierno boliviano "no pueden ser interpretadas como signos de una radicalización extremista en materia económica sino como pasos indispensables para colocar la riqueza nacional al servicio del pueblo boliviano".

ORUREÑOS POSTERGARON PARO HASTA VIERNES 17

ORURO, 10 (HOY).— El Comité de Defensa de los Intereses de Oruro postergó 24 horas el paro general de actividades, en todo el departamento, que debía realizarse el jueves 16.

Dirigentes de la institución cívica informaron que la medida fue adoptada en razón de que el 16 es feriado departamental en La Paz y que la delegación que viajará a esa ciudad se verá impedida de realizar gestiones ante los organismos gubernamentales.

Reiteraron que la suspensión de labores tiene como objetivo protestar "por el descuido del Gobierno en la solución de problemas que confronta el departamento".

"Pediremos —dijeron— la construcción de la carretera Oruro-Iquique y exigiremos la presencia del ministro de Transportes y Comunicaciones para que sea atendida favorablemente esta demanda".

Durante la manifestación de protesta, además, se solicitará que el Gobierno disponga el empoce en la agencia del Banco Central de Bolivia en Oruro, su deuda al departamento por concepto de regalías mineras.

EX-COMANDANTE CON EL PRESIDENTE BRASILEÑO

RIO DE JANEIRO, 10 (AFP).— El comandante de la Fuerza Fluvial boliviana, contralmirante Alberto Albarracín Crespo, se entrevistó el jueves aquí con el presidente brasileño, general Emilio Garrastazú Médici.

El Contralmirante Albarracín que realiza una visita oficial al Brasil, fue acompañado por el ministro brasileño de Marina, almirante Adalberto de Barros.

KODAK LANZO NUEVAS CAMARAS FOTOGRAFICAS

El sello Kodak, fabricante de equipos fotográficos, lanzó ayer al mercado mundial una nueva serie de cámaras que toman fotos de flash, sin necesidad de baterías de ninguna clase.

Ante la noticia, requerimos informaciones a directivos de la Casa Kavlin, distribuidora exclusiva de Kodak en Bolivia, quienes subrayaron que las nuevas cámaras Kodak Instamatic X, con Mágicubo, constituyen el sistema de flash más seguro jamás creado, puesto que la sincronización del flash con el obturador es perfecta, asegurando el máximo de iluminación en el momento de la total abertura.

En el instante de cada exposición, cada uno de los cuatro flashes de Magicubo es disparado mecánicamnte. Una especie de bayoneta penetra dentro del Magicubo liberando un pequeño resorte que dispara el flash.

En total son cinco los nuevos modelos Instamatic X que lanzó Kodak. Tres de ellos tienen ojo eléctrico y emplean baterías PX-30 de 3 voltios para activar el control de los fototómetros automáticos.

PIDEN HABILITACION DE UNA ZONA FRANCA

ROSARIO, Argentina, julio 10 (AFP). La habilitación de una zona franca para la República de Bolivia fue solicitada por la Bolsa de Comercio de Rosario, al Ministro de Relaciones Exteriores y Culto argentino, doctor Luis María de Pablo Pardo.

Mediante una nota dirigida, la entidad empresaria pide al Canciller que dicha zona franca se habilite a la brevedad en el puerto de esta ciudad, a 370 Kms. al norte de Buenos Aires, de acuerdo a una Ley radicada en junio pasado por el gobierno boliviano.

Sostiene la Bolsa de Comercio que del contenido del convenio se desprenden las ventajas que beneficiarían a ambos países suscriptores del mismo. "En efecto —agregan— Bolivia contará con una zona extraterritorial aduanera para importar y exportar mercancía a la Argentina, y en especial la ciudad de Rosario, verán intensificadas la actividad económica, industrial y financiera".

"Por otra parte— señala la nota— esta situación coadyuvará al mantenimiento de los vínculos de amistad y cooperación ya existentes entre la Argentina y Bolivia".

AGUA DE PESIMA CALIDAD

Vecinos de la zona norte, calles Sucre, Jaen, Armentia, Catacora y otras próximas al parque Riosinho, denunciaron en nuestra redacción la pésima calidad del agua potable que se distribuye en ese sector.

"Hace bastante tiempo que venimos soportando esta deficiencia, con el consiguiente peligro para la salud del vecindario y hasta la fecha la Municipalidad no ha efectuado revisión alguna en la planta de almacenamiento del líquido elemento en la calle Pisagua", expresaron los reclamantes.

Se pudo comprobar que en el agua potable existe excesiva sedimentación. Los habitantes de esa zona desean que técnicos del departamento correspondiente de la Comuna solucionen el problema pues se corre el riesgo de contaminaciones, especialmente en la población infantil.

CAMINOS EN BUEN ESTADO

El Servicio Nacional de Caminos informa que el trayecto entre el Cruce de El Alto y Achacachi se encuentra en estado de transitabilidad y que, a la fecha, se realizan trabajos de reparación en el tramo Huallpacayo-Socosani.

El camino Socosani-Charazani está transitable lo mismo que Achacachi Puerto Acosta- Huallpacayo.

Otros sectores de la ruta altiplánica están siendo reparados por las unidades motorizadas del SNC.

CSR 281/70

Universidad Mayor de San Andrés

INSTITUTO DE MAESTROS ALFABETIZADORES Y EDUCADORES DE ADULTOS U.P.T.K.

Se convoca con carácter interino para la provisión de la cátedra de Aritmética II (2 horas) de acuerdo a las normas vigentes que acrediten la calidad del postulante con los siguientes requitos:

a) Publicaciones, b) Conferencias, c) Títulos, d) Programas y plan de trabajo para la materia que postula.

La Paz, 6 de julio de 1970

LA DIRECCION

Nota: Los documentos deberán presentarse en la Secretaría del Rectorado hasta el día lunes 20, horas 18:00.

Vº Bº Dr. ALBERTO ROJAS FLORES — Director

SINDICATO DE TRABAJADORES DE PRENSA

CITACION A ASAMBLEA EXTRAORDINARIA

Se cita con carácter urgente a todos los afiliados al Sindicato de Trabajadores de Prensa de esta ciudad a la asamblea general que se realizará mañana sábado, para considerar asuntos relacionados con el semanario "Prensa" y nombrar al nuevo Coordinador del mencionado semanario.

La Paz, 10 de julio de 1970

ENFERMEDADES DEL CORAZON

Dr. Alfredo Romero Dávalos

Especializado en Sao Paulo, Brasil
Cardiólogo Instituto Nacional de Torax, La Paz

CARDIOPATIAS CONGENITAS Y ADQUIRIDAS
ELECTROCARDIOGRAFIA

Consultorio Montevideo y Arce "URME"

Hrs. 17 a 19 Teléfono 27001

TELEVISION

Ante las informaciones publicadas en la prensa del día 10 de julio actual relativas a la situación económica de INELEC en relación con el Contrato suscrito por esta Empresa con el Gobierno de Bolivia, CAMER INTERNACIONAL S. A. considera oportuno hacer las siguientes aclaraciones:

1º— INELEC S. A. se ha visto obligada a suspender sus actividades industriales como consecuencia del incendio que en diciembre de 1969 destruyó totalmente sus instalaciones y edificios.

2º— A pesar del citado siniestro INELEC siguió sus obligaciones con el Gobierno de Bolivia habiendo enviado equipos y materiales por valor de USS. 1.693.855.27 y habiendo recibido hasta la fecha del Gobierno de Bolivia USS. 715.136.—

3º— Para evitar los perjuicios derivados de la imposibilidad de seguir cumpliendo sus compromisos con el Gobierno de Bolivia INELEC solicitó de CAMER INTERNACIONAL S. A. que se hiciese cargo del cumplimiento de sus obligaciones en el Proyecto de Televisión, habiendo aceptado CAMER INTERNACIONAL S. A. el citado compromiso siempre y cuando obtuviese la plena conformidad para ello del Gobierno de Bolivia.

4º— Con fecha 12 de junio ppdo. CAMER INTERNACIONAL S. A. informó a las autoridades bolivianas de la situación antes expuesta y de su deseo de hacerse cargo de todas las obligaciones estipuladas en el Contrato suscrito entre INELEC y el Gobierno de Bolivia, habiendo recibido en esa oportunidad la sugerencia de que en el caso de que por el Gobierno se aceptase su planteamiento se incluyesen importantes mejoras en el mismo relativas a la ampliación de la potencia de las emisoras de Oruro y Santa Cruz y la inclusión de una nueva emisora en Tarija, asimismo se mejorarían también las condiciones económicas de pago ampliando el plazo de financiación y disminuyendo el interés de la misma.

5º— Actualmente CAMER INTERNACIONAL S. A. sólo espera la aceptación por parte del Gobierno de Bolivia para hacerse cargo de la continuidad y ejecución del Proyecto de Televisión con las importantes mejoras ofrecidas.

6º— CAMER INTERNACIONAL S. A. rechaza categóricamente opiniones irresponsables que ponen en duda su solvencia moral y capacidad técnica y financiera demostrada sobradamente a través de sus operaciones altamente positivas en numerosos países.

La Paz, 10 de julio de 1970

CAMER INTERNACIONAL S.A.- DELEGACION DE BOLIVIA

-El Ministro de Previsión Social y Salud Pública, Dr. Javier Ossio, entregó ayer dos lanchas para combatir las enfermedades transmisibles.

En la fotografía el Ministro, conversa con autoridades del departamento de Enfermedades Transmisibles, luego del acto de entrega.

ENTREGO LANCHAS PARA COMBATIR ENFERMEDADES TRANSMISIBLES: SALUD

El ministro de Salud, Javier Ossio, entregó esta mañana dos lanchas para el programa de Enfermedades Transmisibles.

El médico Luis Gamarra, jefe del departamento correspondiente, informó que existen cinco lanchas, en total, para el plan de inmnuzación.

El ministro Ossio hizo resaltar que estos programas de inmunización por tierra y vías fluviales están siendo encarados con el máximo de prioridad a fin de prevenir las enfermedades transmisibles en el oriente nacional.

Tres de las cinco lanchas irán al Beni y Pando y las otras dos al lago Titicaca.

Las primeras estarán equipadas para la lucha contra la tuberculosis y la viruela y las dos segundas contra el tifus exantemático.

Sobre esto último, el Instituto de Enfermedades Transmisibles informó que espera la llegada del científico norteamericano, Charles Bisseman —quien hizo pruebas con materias vivas— para empezar la campaña en toda la zona del lago como en las provincias Gualberto Villarroel e Ingavi, en La Paz y Yamparáez, en Chuquisaca.

Para este programa ya se hizo la fase de serología (análisis de sangre). Las pruebas fueron remitidas a Estados Unidos para las comprobaciones del caso.

. El Presidente Alfredo Ovando Candia presidirá el acto de constitución del Comité Nacional de Alfabetización y Educación de Adultos, el miercoles 15 del presente.

De acuerdo al programa el Jefe del Estado y el Ministro de Educación harán uso de la palabra en el acto a realizarse en Palacio.

Los integrantes del mencionado Comité recibirán luego un paquete de instrucciones que fija responsabilidades en el programa nacional que se inicia este mes.

CON DECORACION

El Consejo de Gabinete, en su última reunión, aprobó un Decreto Supremo instituyendo la Condecoración Nacional de la "Gran Orden Boliviana de la Alfabetización

Crearán "Banco de Drogas" y productos farmacéuticos

ESTUDIAN TRES PROYECTOS

-Se estudiarán tres proyectos sobre implantación de listas básicas, utilización, compra y creación de un Banco de drogas y productos farmacéuticos, mediante el Ministerio de Salud y la Oficina Coordinadora de Servicios Médicos.

Esta última institución que fue creada por Decreto especial, de conformidad a la Ley de Bases, está formada por los Ejecutivos y Presidentes de Directorio de todas las entidades nacionales que prestan tareas de salud, los que delegan su representación en la persona de los Directores de Servicios Médicos.

Estos personeros, realizaron la primera reunión con el titular y personal superior del Ministerio de Salud en la mañana de ayer, quienes en la oportunidad prestaron información sobre diferentes aspectos sanitarios de sus respectivos centros.

Para señalar los objetivos concretos, el Ministro solicitó una ampliación de informe por escrito, con objeto de sentar las bases para la coordinación futura de actividades.

Luego, proyectaron tres puntos esenciales que serán motivo de próximas discusiones y que se refieren a los siguientes aspectos:

a) Estudiar la implantación de una lista básica de medicamentos con carácter nacional.

b) Creación de un Banco de Drogas (similar al Banco de Sangre) con objeto de utilizar los productos alli existentes en forma racional, considerando las necesidades de cada centro sanitario y los precios de venta unitarios. Los excedentes serán ofrecidos a precio de costo.

c) Estudiar la compra coordinada de productos del mercado nacional o internacional, ya sea mediante el Ministerio o cualquier otro centro sanitario, de tal modo que los volúmenes de adquisición, se consiga el abaratamiento de productos y utilización igualitaria de los mismos.

Estos aspectos que deben ser procesados en cada Servicio Médico serán discutidos en la próxima reunión de la Oficina Coordinadora y el Ministerio de Salud, señalada para el 14 de agosto próximo.

Grupos Electrógenos

EISEMANN

Miembro del grupo BOSCH Alemania

Con motor a gasolina de 0,65 0,8 y 1,5 KVA 220 V 50 c/s.

NO PIERDA EL TIEMPO BUSCANDO CORRIENTE.

Alfabetizar es Progreso

HANSA LTDA.

La firma boliviana de su confianza con mas de 60 años al servicio del país

DEPTO. TECNICO Tels.42836 · 55219 · 53661

Sucursales: COCHABAMBA · ORURO · POTOSI · SANTA CRUZ · SUCRE · TARIJA · VILLAZON

TRABAJE COMODAMENTE CON EQUIPOS ELECTROGENOS PORTATILES

COBRARA LA PREFECTURA

. El presidente Alfredo Ovando Candia instruirá al Ministerio de Finanzas para que cancele a la Prefectura de La Paz, 836 mil 310 pesos que corresponde a su participación en el Presupuesto Nacional, desde el año 1966, informó el Prefecto de La Paz, Edgar Oblitas quien sostuvo una entrevista con el Jefe del Estado, para la solución de ese problema e invitarlo a una concentración campesina que se realizará en Umala, provincia Aroma del departamento.

Oblitas dijo que dio a conocer al general Ovando el programa de festejos de las fiestas patrias y las obras que serán entregadas, algunas de las cuales precisan de presupuesto para concluirlas.

Finalizó indicando que Ovando Candia comprometió sus asistencia a la concentración campesina de Umala.

E NACIONAL
MIERCOLES
ACIO DE GOBIERNO

...ito de Educa-
...ta, para ofre-
...da cooperación
...cional de Alfa-

...ta los rotarios
...rés en lograr
...on aldeesains-

FF. AA.
TIEMPO
IVISION

...a División de Ejér-
...n del cargo de Co-
...e una serie de rees-

...revisible, porque tal

...efe de las FF. AA.
...er con el Ejército y

...io Alcázar, son per-
...encia de divergencias
...— marchamos bajo

...as Fuerzas Armadas
...a misión de siempre,

...efe de Estado Mayor
...cal, los alcances del

...nentar
...Salinas
CAMIRI

...las decla-
...Siles, que
...onvocar a

...s: "permí-
...iles". Con
...y validez

...riéndose a
...las Fuer-
...e aún no
...próxima-

...audiencia
...rroviarios,
...rie de pro-
...del Estado
...4 millones
...esa de Fe-
...tuación de
...la Ley de
...del ferroca-
...s cargos a
...políticas y

...hoy a Uma-
...se realizará
...nente, Ovan-

RECAUDACIONES

Por otra parte, la Dirección Nacional de Alfabetización y Educación de Adultos, emitió un comunicado, advirtiendo a la opinión pública que ningún funcionario está autorizado para recolectar fondos para el programa de alfabetización.

Finalmente, subraya que ninguna entidad puede realizar actuaciones públicas para recaudar fondos sin la autorización del organismo respectivo.

DEJA EL PAIS

-Después de dos años de intensa labor en el Servicio de Información de los Estados Unidos, en calidad de director, John Higgins estuvo ayer en las oficinas de "Hoy" para decir a sus directores sus palabras de despedida.

Los círculos de prensa escrita y radial son los que mejor pudieron apreciar la personalidad del director Higgins, su dinamismo y ágil espíritu, a la par que la despierta sensibilidad a los problemas que debía resolver y sin olvidar sus dotes personales que le valieron simpatías por doquier.

Sale del país en viaje directo a Washington de donde, luego de entrar en contacto con su cancillería irá a México para desempeñar las mismas funciones que tuvo en Bolivia.

En su visita estuvo acompañado del señor Kent Herath, Agregado de Prensa, que hará las veces de director, interinamente.

CONSIDERARON PEDIDO FABRIL AUMENTOS

.Los representantes de las Cámaras de Industria del país sostuvieron ayer prolongada reunión con el Ministro de Industria y Comercio, a objeto de considerar el pedido de mejoras económicas planteado por la Confederación de Trabajadores Fabriles.

Anteriormente, en horas de la mañana, dichos representantes se reunieron con los ministros de Trabajo y Finanzas con el mismo objeto.

El gerente de la Cámara Nacional de Industrias, Hugo Castellanos, hizo una explicación al Ministro Valencia Ibáñez de los tres puntos que contiene el planteamiento fabril, que se refieren al haber básico de seiscientos pesos; el salario quince y la escala móvil de salarios. Manifestó, también, la posición de la industria privada frente a tal solicitud.

Finalmente, los representantes industriales pidieron cooperación al despacho de Industria y Comercio en la solución del problema.

En respuesta, el Ministro, a tiempo de agradecer la confianza depositada en su persona, dijo que su participación estará dirigida al logro de "soluciones lógicas", que sean de interés tanto para el país, como para los trabajadores y empresarios.

Hasta horas de la noche, y sin haber llegado a una conclusión definitiva, los representantes industriales seguían deliberando en la sala de reuniones de la Cámara de Industrias. Extraoficialmente se dijo que en el curso de hoy y los días subsiguientes, se efectuarán reuniones cuatripartitas entre los ministros de Trabajo, Finanzas y el de Industria y Comercio, con los representantes de la Cámara Nacional de Industrias.

EXIGEN EXHIBICION DE MATERIAL CAMER

.La federación de maestros de La Paz, exigió al gobierno la exhibición de todo el material didáctico que importó la firma española Camer Enosa.

Mediante comunicado, dicho organismo argumenta que, "durante el gobierno del general Barrientos se perseguía sañudamente al magisterio, hicimos notar que fraudulentamente, con la intervención del Ministro de Educación señor Angel Baldiviezo y la participación del tristemente célebre Consejo Supremo de Educación, se buscaba firmar un contrato con la firma española indicada. Luego durante el gobierno del Dr. Siles Salinas, planteamos y obtuvimos que dicho contrato se hiciera público, lo cual permitió constatar que efectivamente se había producido graves irregularidades en su suscripción".

Agrega que el magisterio tiene sobradas razones para dudar de la utilidad y calidad del material didáctico llegado, "es decir, que además de existir un negociado en lo que al precio se refiere, estaría estafándose al país con la mala calidad de los artículos adquiridos".

GRAN CINE MEXICO HOY MATINEE TANDA

Extraordinario y grandioso super estreno exclusivo
La historia de una violenta cacería humana... Bala por bala
con: Long Chaney — Jim Davis — Acción y tensión sin límites

LA BESTIA ACORRALADA

MATINEE DOBLE con la más grandiosa y espectacular película de monstruos. El hijo de Godzilla contra Spiga y Gigantis. En colores.
"GODZILLA CONTRA LOS MONSTRUOS"

TANDA DOBLE con: la verdadera historia en todo su realismo y crudeza de la vida de las chicas teléfono. con ELSA MARTINELLI.
"Placeres Prohibidos en la Noche de Sábado"

NOCHE DOBLE. Dos grandiosos éxitos prohibida para menores
"Placeres Prohibidos en la Noche de Sábado"
y "MUJERES SIN RUMBO"
La historia real de los hippies. Muchachas inocentes víctimas de crueles pandilleros juveniles sedientos de emociones.

CITACION A ASAMBLEA EXTRAORDINARIA

Se cita con carácter urgente a todos los afiliados al Sindicato de Trabajadores de la Prensa de esta ciudad a la asamblea peneral que se realizará hoy sábado a horas 12, para considerar asuntos relacionados con el semanario "PRENSA" y nombrar al nuevo Coordinador del mencionado semanario.

La Paz, 11 de julio de 1970

El Directorio

PROINCO

OFICINA DE COBRANZAS: —
Hace efectivo COBRANZAS: de cheques sin fondos, letras vencidas. Documentos en depósito. Documentos mercantiles y otros. Atendemos con Departamento Jurídico—Contable. Libre de pago por consulta. ENGLISH SPOKEN
DEPARTAMENTO ESPECIAL: —
Investigaciones comerciales privadas, para futuros clientes de la Industria y Comercio.. A cargo de personal especializado.
SERIEDAD — PRONTITUD — ABSOLUTA RESERVA
CALLE BOLIVAR 697 — OFICINA 15 (Frente a la Contraloría)
Casilla 6102 — La Paz.

Dr. Jorge Rojas Tardío

OTORRINOLARINGOLOGO
Landaeta 221 primer piso
Teléfono 28063 — Domicilio 23209
Consultas de 3 a 6 p. m.

Dr. José L. Morales Mendieta

CIRUJANO ESPECIALISTA
Post-Grado Universidad Nacional y Católica - Córdoba - Argentina
Enfermedades y Cirugía del CUELLO - BOCIO - ESTOMAGO - HIGADO y VIAS BILIARES - PANCREAS - INTESTINOS - HERNIAS - VARICES y sus complicaciones - CIRUGIA DE MAMA
Consultas Hs. 15 a 19 — Edificio Cine Scala — 3er. piso
Teléfono 22692 — 55945 — Casilla 4143

Dr. Edgar Tardío Domínguez

Médico — Cirujano — Oculista
Especializado en la Universidad de París (FRANCIA) Miembro Activo de la Sociedad Francesa de Oftalmología e Instituto Barraquer de Barcelona (ESPAÑA).
Ex-asistente del hospital HOTEL DIEU de París
MEDICINA Y CIRUGIA DE OJOS, ESTRABISMOS, CATARATAS, GLAUCOMA, DESPRENDIMIENTOS DE RETINA, TRANSPLANTE DE CORNEA, TRAUMATOLOGIA OCULAR, MEDICION DE LENTES, LENTES DE CONTACTO.
Consultorio: Federico Zuazo 1553, Teléfono 43235, Casilla 5081
Atiende todas las tardes de 15 a 20 y Sábados de 9 a 12 y 14 a 20
ON PARLE FRANCAIS.

Dr. Felix Saunero Rojas

GINECOLOGO OBSTETRA ESPECIALISTA
Ex-Residente del Hospital de Gineco-Obstetricia Nº 1 de México D. F.
Enfermedades de señoras — Atención Prenatal - Partos
Consultorio: Belisario Salinas 228 — Consultas de 4 a 7
Teléfono Consultorio 41003 — Domicilio 20227

MINISTERIO DE FINANZAS

Se convoca a propuestas para la Construcción de un MEZZANINE en las oficinas del Tesoro Nacional

El pliego de especificaciones técnicas se encuentra a disposición de los interesados, en el Departamento Administrativo de la Dirección del Tesoro.

El plazo de presentación de las propuestas, es hasta horas 18 del día 15 de julio de 1970.

La Paz, 8 de julio de 1970

GUERRILLEROS SECUESTRARON EN COLOMBIA A EX-CANCILLER

Raptores exigen rescate de 200 mil dólares

BOGOTA, 10 (AP).— El Ex-canciller Fernando Londoño y Londoño fue secuestrado ayer por guerrilleros comunistas del Ejército de Liberación Nacional (ELN) que exigen 200.000 dólares por su rescate.

Londoño, de 57 años, fue capturado cuando se dirigía a su hacienda "La Arabia", a unos 300 kilómetros al occidente de Bogotá, informó la policía.

Anoche los familiares del dirigente político y ex-ministro recibieron una llamada de los secuestradores exigiendo cuatro millones de pesos colombianos (200.000 dólares) por devolverlo vivo.

Londoño es el primer dirigente político víctima de un secuestro en Colombia, en donde ha sido frecuente los casos de secuestros con fines económicos de gentes adineradas y aun de diplomáticos.

El Presidente Carlos Lleras ordenó personalmente una gigantesca búsqueda del ex-ministro de relaciones exteriores y gobierno quien es considerado como una de las más brillantes figuras del partido conservador, su último cargo público fue el de embajador en Río de Janeiro. Desde entonces está retirado de las funciones oficiales después de haber aspirado con éxito a la candidatura del partido conservador a la presidencia de la república en 1969.

El ministro de defensa nacional general Gerardo Ayerbe Chaux consideró como muy grave el hecho de que el dirigente político haya sido secuestrado y dijo que las fuerzas armadas agotarán todos los esfuerzos para rescatarlo con vida.

"Montoneros" realizaron un millonario asalto

CORDOBA (Argentina), 10 (ANSA).- Cuatro sujetos armados que invocaron el nombre de "Montoneros", perpetraron hoy un asalto millonario en la localidad de Laguna Larga.

Los asaltantes irrumpieron en el local de la sucursal bancaria del lugar en las primeras horas de la mañana, y luego de reducir al agente de custodia, lo obligaron a tenderse en el piso, boca abajo. En el local se encontraba aproximadamente 36 personas, nueve de ellos empleados.

Todos fueron introducidos en dependencias de la sucursal archivo y baño. Los asaltantes se llevaron luego todo el dinero que existía en la caja, y que se había recibido esta mañana calculándose la suma en veintisiete millones de pesos (unos setenta mil dólares).

El gerente de la sucursal, señor Ezio Garabelli, consultado telefónicamente por una agencia local, expresó "esto fue rápido como el rayo. Cuando me di cuenta - agregó - el agente estaba recostado en el suelo los cuatro sujetos cubrían el hecho con sus armas y nos obligaban a introducirnos en las dependencias. Después al cabo de cinco minutos oímos el motor de un poderoso automóvil que se alejaba, se habían llevado casi veintisiete millones de pesos, pero sin hacernos daño".

Dr. Gerardo Antezana Alvéstegui

MEDICO CARDIOLOGO
EX MEDICO RESIDENTE DEL INSTITUTO NACIONAL DE CARDIOLOGIA DE MEXICO
DOCENTE DE CLINICA MEDICA DE LA FACULTAD DE MEDICINA
Cardiopatías congénitas. Adquiridas. Reumatismo cardio—articular. Enfermedad de las arterias coronarias. Hipertensión arterial. Electrocardiografía.
Atiende de Emergencia.
Consultorio Edificio Asbún (nuevo)
Mercado Yanacocha. Of. 301. Telf. 25412
Horario. 17.30.

"POLICONSULTORIO PRIVADO DE ESPECIALIDADES ODONTOLOGICAS"

Dr. CARLOS COSTA A.
Post graduado de la Facultad de Ciencias Médicas de Córdoba—Argentina. Catedrático de la U.M.S.A.

Dr. JAIME AGUILAR CH.
Ortodoncista Especializado en Clínica Ortodóncica en Houston (Texas) E.UU.
Se complace en ofrecer a sus distinguidos colegas y pacientes, atención profesional en las siguientes especialidades:
RADIOLOGIA: Radiografías intraorales, extraorales (articulación T. M. y cráneo faciales).
CIRUGIA BUCAL, tratamiento de encías.
ORTODONCIA, Instrumental moderno, educación audiovisual.
Servicio de anestesia general para tratamientos dentales y de cirugía oral, a cargo de profesionales especializados en el exterior. sala de recuperación; Oxigenoterapia.
Rehabilitación Oral.— Equipos modernos con alta velocidad.
Se insinúa reservar hora con anticipación, a los teléfonos: 21600 —55376 — Edificio Cine París Of. 8 English Spoken.

VIETCONG ATAC UNIDADES DE LO ESTADOS UNIDO

SAIGON, julio 10 (AFP). L fuerzas vietcong lanzaron cu ataques el jueves contra las uni des norteamericanas y survie mitas en el frente norte, mata a cuatro norteamericanos e hi do a otros diez.

Aparte de estos combates, contactos con el enemigo fue ligeros", indicaron hoy los po voces de Saigón.

Los artilleros del frente nacio de liberación bombardearon la se aérea de Phan Rang, que fue canzada por cinco cohetes de fabricación china.

Este fue el más importante de once bombardeos con cohete morteros a cargo del FNL en últimas veinticuatro horas, in el portavoz. Preciso que sólo de estos bombardeos causaron jas a los survietnamitas.

EN POCAS HORAS MAS QUEDARA ACLARADO EL CASO ARAMBURU

Están siendo descorridos rápidamente los velos

enos Aires, 10 (AFP).— Con nfesión hecha a la policía uno de los implicados en el estro del ex-presidente Pedro enio Aramburu, estaría prácmente esclarecido ese episoocurrido el 29 de mayo últien esta capital, según ver- s circulantes hoy en esta al.

raptores del ex-jefe de Es- se estableció ahora, perte- al mismo grupo "Montone- ue intervino en el asalto y ción de la localidad cordo- e La Calera, hecho ocurri- l del corriente mes, que tió la captura de varios de tores, y avanzar en las pes para el esclarecimiento de secuestro.

abe que hasta el momento uatro detenidos, dos hom- dos mujeres, implicados rapto mientras que otras e encuentran demoradas. s otras siete, ya identifi- se hallan prófugas entre les figurarían dos que ha- participado en forma di- en el secuestro del general uru.

e los arrestados se halla- rlos Maguid, que trabaja- mo libretista o fotógrafo para un canal de televisión de esta capital. Según la versión, en el laboratorio particular de éste, la policía habría hallado fotografías de la medalla que pertenecía al ex-presidente y que fue devuelta por los secuestradores a la familia Aramburu.

El detenido, cuyo nombre no fue dado a conocer, y que habría hecho una amplia confesión relacionada con el rapto del general Aramburu, habría expresado, según versiones trascendidas, que el secuestro fue largamente planeado desde un edificio vecino a la casa que ocupaba el ex-presidente, con la complicidad de un sacerdote del llamado "tercer mundo".

Los secuestradores habrían utilizado para lograr la desaparición de esta capital del general Aramburu, tres vehículos.

Desde el domicilio de éste se dirigieron en un Peugeot hasta detrás del edificio de la Facultad de Derecho, en Palermo, y desde allí los secuestradores y el ex presidente pasaron a la Pick-up, vehículos estos que robaron días antes en un garaje de Villa Devoto.

Posteriormente, los raptores se trasladaron a la zona del bosque de Palermo, próximo a la costa del Río de la Plata, en esta capital, y traspasaron a un pequeño automóvil Renault 4L perteneciente a la esposa del detenido, que prestó declaración a la policía.

Siempre a estar a las versiones circulantes, este detenido habría confesado además que el general Aramburu fue llevado por la ruta tres, que desde esta capital se dirige al sur del país, a un lugar de la provincia de Buenos Aires que él desconoce, añadiendo que a partir de este momento no estuvo más en contacto con sus cómplices.

HABRIAN SIDO UBICADOS LOS RESTOS DE ARAMBURU

BUENOS AIRES, 10 (AFP).— Los restos del secuestrado ex presidente Pedro Eugenio Aramburu, habrían sido ubicados y traídos a esta capital, reveló hoy el diario porteño "Crónica".

Según el rumor que publica el citado matutino, una persona allegada a la familia Aramburu, que fue consultada al respecto, afirmó que "algo de eso hay".

Otra versión, que también publica "Crónica", señala que "ya anoche los restos del teniente general Aramburu se encontraban depositados en el hospital militar".

El matutino añade que a pesar de los intentos efectuados para confirmar la veracidad de ambas versiones, los mismos no pudieron concretarse debido al cerrado hermetismo que se mantiene en torno a ese episodio.

Mientras tanto, los investigadores policiales habrían logrado una amplia confesión de uno de los implicados en el secuestro, efectuado el 29 de mayo último en el domicilio del ex-mandatario en pleno centro de esta capital.

Extraoficialmente se sabe que, a raíz de esas confesiones hay cuatro detenidos, dos hombres y dos mujeres, implicados en ese rapto.

VISITA.— La señora Nixon es saludada por niños, a su llegada a la población de Huaraz, una de las ciudades más afectadas por el sismo. Dos jóvenes norteamericanos voluntarios del Cuerpo de Paz, se hallaban entre los muertos por el terremoto. (Foto USIS).

HUBO HUELGA ESTUDIANTIL EN TODO CHILE

SANTIAGO DE CHILE 10 (AP). Los estudiantes universitarios realizaron hoy una huelga en todo Chile para protestar por la muerte de un estudiante comunista por la policía, mientras aumentaba la presión sobre el presidente Eduardo Frei, para que remueva a sus jefes de seguridad.

La violencia electoral que ha sido seria durante los últimos tres meses, se agudizó esta semana cuando los comunistas y otros grupos izquierdistas acusaron a la policía de infiltrarse en manifestaciones callejeras pacíficas. Tres estudiantes han muerto en incidentes ocurridos en los últimos doce días.

Una coalición electoral de seis agrupaciones izquierdistas, encabezada por el candidato presidencial Salvador Allende, ha presionado a Frei para que remueva de sus cargos al ministro del Interior, Patricio Rojas, el hombre a cargo de la seguridad, y al general Vicente Huerta, jefe de la policía chilena.

omunistas y opositores en reparativos de subversión

Denuncia del gobierno colombiano

OTA, 10 (AP).— Autoridades del Gobierno denunciaron hoy que ntos comunistas y de la oposición están interesados en subver- orden público, en vísperas de la asunción al mando presiden- l presidente electo Misael Pastrana Borrero.

mismo tiempo, los jefes militares se apresuraron a reiterar que nsmisión del mando, el 7 de agosto, la instalación del nuevo reso, el 20 de julio, se cumplirán con la garantía de las fuerzas das.

entras continuaba la búsqueda del secuestrado ex-canciller Fer- Londoño y Londoño sobre cuyos captores había aún dudas si ecto son miembros del grupo castrista guerrillero "Ejército de Li- ión Nacional", el director general de la policía, general Bernar- macho Leiva declaró al mediodía que existe certeza" de que nistas y opositores están empeñados en perturbar el orden.

r su parte el general Armando Currea Cubides, comandante de erzas armadas, afirmaba que "se adelanta una intensa búsque- l ex-ministro, desconociéndose todavía los motivos del secues- sus posibles autores. Las fuerzas armadas no escatimarán es- o alguno para rescatarlo".

regó que "las fuerzas armadas garantizarán la normal transmi- del mando el 7 de agosto, haciendo respetar la Constitución y el de la corte electoral en favor del candidato triunfante".

secuestro del prominente político conservador, ocurrió ayer por rde precisamente en momentos en que Colombia no ha acabado de reponerse de un fuerte sobresalto político a raíz de las dis- as elecciones presidenciales del 19 de abril.

Tropas británicas adoptan medidas de precaución en Irlanda del Norte

BELFAST, Irlanda del Norte, 10 (AP).— Veinte mil soldados y policías estuvieron preparados esta noche para posibles desórdenes en el fin de semana en Irlanda del Norte durante el cual habrá desfiles y actos de protesta.

Los líderes políticos y religiosos dirigieron llamamientos en favor de la paz, pero la atmósfera en la dividida provincia era de tal índole que una sola pedrea podría provocar una conflagración.

Más de 7.000 soldados prestarán servicio en Belfast, la capital provincial, para un fin de semana henchido de tensión que culminará el lunes en un vasto desfile protestante para conmemorar la victoria del rey Guillermo sobre las fuerzas católicas en 1690.

Otros cinco mil hombres que incluyen regimientos selectos de comandos paracaidistas montarán la guardia en Londonderry y otras ciudades. Estarán respaldados por 5.000 soldados del regimiento de Defensa de Ulster que equivale a la Guardia Nacional de los Estados Unidos y por 3.000 agentes de policía.

Se ha indicado que unos 100.000 protestantes participarán el lunes en varios cortejos aquí y en otros 13 centros del país. La Asociación de Derechos Civiles, de católicos, dirigió llamamientos para la celebración de contramarchas en seis localidades en señal de protesta por el toque de queda impuesto por el ejército británico y por los registros domiciliarios en busca de armas efectuadas en el pasado fin de semana en el principal sector católico de Belfast.

Patrullas militares de investigación se incautaron hoy de 13 armas más, incluyendo fusiles de tipo moderno y una ametralladora. Los registros de la semana pasada produjeron 100 armas.

LANCHAS ANTICASTRISTAS CON ARMAMENTO CAPTURADAS POR GUARDACOSTAS DE EE.UU.

MIAMI, 10 (ANSA). — Dos lanchas cargadas armas y municiones, propiedad de la organi- ión anticastrista "Alfa 66", fueron capturadas guardacostas de los Estados Unidos, infor- ron en esta ciudad las autoridades norteame- anas.

Según los informes, "el Servicio de Guarda- stas de Estados Unidos, en cooperación con as agencias federales, evitó que un suminis- de armas y municiones fuera exportado ile- imente del territorio norteamericano, señalán- se que el pasado martes, los guardacostas nor- americanos detectaron a las embarcaciones an- castristas cuando se dirigían hacia el sur y or- enó que se detuvieran, habiendo una de ellas obedecido la orden mientras que la otra intentó escapar sin éxito, pues fue capturada inmediatamente.

En las embarcaciones se halló un cargamento de armas y municiones consistente en once rifles de alto poder de fuego, tres ametralladoras, once pistolas, dinamita, detonadores, fusiles, granadas y varias latas de un poderoso explosivo plástico.

Se señala que igualmente se confiscaron dos motores fuera de borda y dos balsas de goma.

Un vocero de Alfa 66, declaró hoy en Miami, que las armas eran destinadas a "un país de América Latina que ha ofrecido refugio a cubanos anticastristas, para efectuar ataques contra la isla".

NUEVOS COMBATES AEREOS DE EGIPCIOS E ISRAELIES

Ambos bandos se atribuyen éxitos

Beirut, 10 (ANSA).— Un violento duelo entre cazas israelíes y egipcios fue entablado hoy en el cielo de El Kantara, en el sector norte del Canal de Suez; en el valle del Jordán. La aviación israelí castigó duramente posiciones de los guerrilleros palestinos.

Las versiones sobre el balance de los combates son, como de costumbre, opuesta: Tel Aviv afirma haber abatido, en tres incursiones, tres cazas Mig 21 egipcios de fabricación soviética. Por su parte, El Cairo, después de haber desmentido tales acciones, informó haber abatido dos cazas israelíes y un avión espía con doce tripulantes a bordo.

Más tarde, el comando militar de Israel desmintió secamente la pérdida de los tres aviones.

Esta madrugada, guerrilleros palestinos atacaron con cohetes y morteros la ciudad israelí de Beit Shean, en el valle del Jordán. Según noticias de fuente israelí, no se lamentan víctimas. Los israelíes respondieron inmediatamente al fuego de los fedayin que disparaban desde territorio jordano.

La noche pasada las posiciones de artillería egipcias abrieron el fuego contra un campamento de tropas israelíes en la orilla oriental del Canal.

A la luz de las incursiones diarias que sobre el Canal efectúa la aviación israelí el jefe del Estado Mayor de la Aeronáutica de Tel Aviv, general Mordechai Hod declaró en una conferencia de prensa que los pilotos israelíes sabráan encontrar la justa respuesta al cambio en la situación en el frente egipcio.

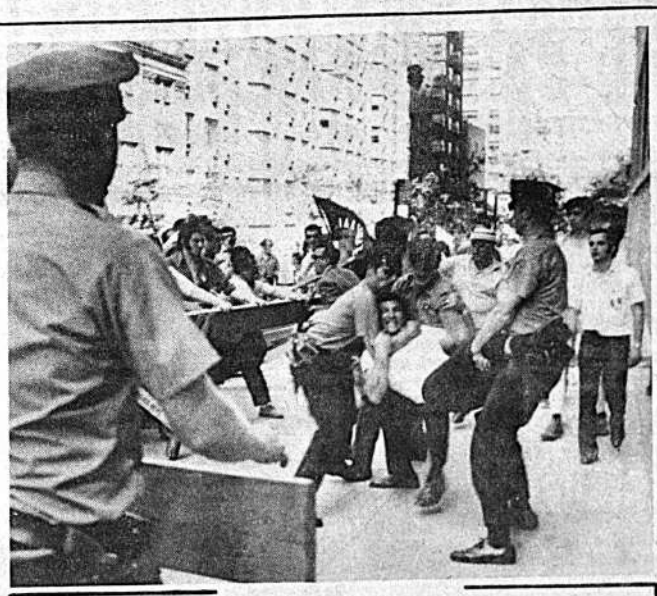

REPRESION.— Policías luchan con un hombre frente a las oficinas de la FBI, durante la celebración del "Día de Unidad Italo-americana", cuando se realizó una marcha de protesta en Nueva York. Furiosos manifestantes tratan de romper la barrera tendida delante del edificio, en tanto que otros más pacíficos, observan la escena.— (AP Wirephoto).

ESTUDIANTE SENTENCIADO A PRISION

ZARAGOZA, España, 10 (AP).— Un estudiante madrileño de 19 años de edad, Mariano Ventura Rodriguez, fue sentenciado hoy a seis años de cárcel por un tribunal de aviación que lo declaró culpable de piratería aérea.

El 7 de enero Rodríguez trató infructuosamente de desviar a Albania a un avión de Iberia que secuestró durante un vuelo de Madrid a Zaragoza.

Con una pistola de juguete y un cuchillo ingresó a la cabina de mando, y ordenó al piloto que volara a Albania. El piloto respondió que el avión no tenía suficiente combustible para semejante vuelo y aterrizó en Zaragoza para el reabastecimiento.

El fiscal había pedido doce años de prisión y el abogado defensor recomendó al tribunal que le dieran de castigo sólo cuatro meses.

Este ha sido el primer caso de piratería aérea tratado por un tribunal español.

Mutismo norteamericano respecto a venta de aviones Phantom a Israel

Habrá entrevista de Beam y Gromyko en Moscú

WASHINGTON, 10 (ANSA).- Tanto la Casa Blanca como el Departamento de Estado, rehusaron hoy confirmar o desmentir la noticia publicada por el periódico egipcio "Al Ahram", según la cual el gobierno norteamericano habría decidido proveer a Israel de seis cazas bombarderos "Phantom", en sustitución de los aparatos abatidos en las últimas dos semanas, por las fuerzas egipcias.

"Estamos siempre empeñados en una iniciativa de paz", afirmó el portavoz de la Casa Blanca, Ronald Ziegler", y no es éste el momento de discutir de asistencia militar".

El Departamento de Estado anunció la convocatoria para la noche, del embajador israelí Rabin y precisó que el encuentro entre el embajador norteamericano en Moscú, Jacob Beam y el ministro de Exteriores Soviético, A. Gromyko, tendría lugar dentro de dos días.

El coloquio entre los altos funcionarios del Departamento de Estado (el secretario, William Rogers no se encuentra en la Unión) y el embajador Rabif, fue anunciado al multiplicarse los rumores de que una imprevista acción de represalia israelí contra las instalaciones misilísticas egipcias y soviéticas más allá del Canal de Suez, no era de excluir.

HISTORICA LEY DE INDUSTRIAS TENDRA EL PERU

LIMA, 10 (ANSA).— La ley de industrias marcará otro momento histórico en la revolución peruana y por lo tanto tiene que ser muy bien estudiada. Así lo afirmó el director de la Oficina Nacional de Información del Palacio de Gobierno, Augusto Zimmerman Zavala, quien agregó que el gobierno está interesado en promulgar una buena ley, toda vez que se trata de una decisión irreversible.

En declaraciones a los periodistas, Zimmerman señaló que para el gobierno revolucionario el poder no es un fin en sí, sino un instrumento de servicio.

Ahora, explicó, existe una nueva filosofía del gobierno, nuevos conceptos. Todo el gabinete se encuentra sólidamente unido alrededor del proceso revolucionario.

Antes, señaló, se buscaba llegar al poder, generalmente mediante elecciones, teniéndose al poder como un fin. Ahora, en cambio, —reiteró— el poder es un instrumento de servicio.

Zimmerman desmintió los rumores acerca de posibles discrepancias en el seno del gabinete en relación con la nueva ley de industrias, cuya promulgación está anunciada para los próximos días.

Indicó que como todas las leyes dadas por el gobierno revolucionario, la de industrias tiene que ser examinada por todos los ministerios, por el comando conjunto de la fuerza armada por el presidente de la República y el comité de asesores de la presidencia.

SE PRECISA

Sirvienta de vestido con certificados Ref. Federico Zuazo No. 1653 2o piso. Sra. Carrafú.

TEATRO AL AIRE LIBRE

GRAN FESTIVAL PREPARADO POR LA H. ALCALDIA MUNICIPAL

DOMINGO 12 DE JULIO

HORAS 10 DE LA MAÑANA

Concurso de Bandas Militares:

BANDAS DEL EJERCITO
BANDA DE LA GUARDIA DE SEGURIDAD
BANDA MUNICIPAL

Concurso de Orquestas:

ORQUESTAS DE JAZZ
ORQUESTAS TIPICAS

Concurso de Estudiantinas:

CONJUNTOS FOLKLORICOS
DUOS, TRIOS, CUARTETOS

HORAS 2 DE LA TARDE

Festival de Danzas Folklóricas:

Central Waca-Wacas "Villa Nuevo Potosí"
Novenantes de Copacabana "Waca Tokoris"
Wacas Rosario de Viacha
URUS DEL GRAN PODER
FRATERNIDAD WACAS "VILLA DEL CARMEN"
DEVOTOS DE CONCEPCION
FRATERNIDAD JUVENTUD
SICURIS DE ITALAQUE
WACAS CENTRAL MAX PAREDES
FRATERNIDAD PUCARANI
DIABLADA MIXTA
Doctorcitos, Llamerada, Auqui-Auquis, Reyes Morenos, Centro Folklórico, Aymaras de Bolivia.

UN ESPECTACULO DIGNO DE NUESTRA CIUDAD!!

PRECIOS POPULARES: ENTRADA $b. 2.— (DOS PESOS)

Su cine para hoy

Cine 6 DE AGOSTO
6 de Agosto 2284. Tel. 23829

Matinée, tanda y noche. Segunda semana. En tecnicolor. Toda una vida concentrada en 37 angustiosas horas.

Actualidades mundiales Nº 1. Precios matinée 3.70 y 2.20. Tanda y noche 4.90 y 3.40.

Cine UNIVERSO
Av. Pando 255. Tel. 12660

Matinée estreno de la emocionante película VORTICE DE FUEGO, en tecnicolor, con Jhon Wayne. Tanda y noche sigue el éxito de la dramática película EL ESTRANGULADOR DE BOSTON, en tecnicolor, con Tony Curtis. Prohibida para menores de 18 años. Precios matinée 3.70 y 2.20. Tanda y noche 4.90 y 3.40.

Cine SCALA
Ayacucho 320. Tel. 23535

Matinée, tanda y noche LOS MUCHACHOS DE MI BARRIO, con Palito Ortega. Noticioso EL MUNDO EN UN INSTANTE. Precios matinée 3.70 y 4.20. Tanda y noche 4.90 y 5.40.

Cine LA PAZ
Calle Ayacucho Tel. 53942

Matinée, tanda y noche VIAJE DE NOVIOS, con Analis Gade. Noticioso EL MUNDO AL INSTANTE. Precios matinée 3.20. Tanda y noche 3.90.

Cine TESCA
Calle Colón. Tel. 53803

Matinée, tanda y noche. Estreno en tecnicolor VILLA CABALGA, con Yul Brinner y Robert Mitchum. Precios matinée 3.50 y 4.— Tanda y noche 4.50 y 5.—

Cine 16 DE JULIO
Colegio Don Bosco. Tel. 22091

Matinée OLIVER. Tanda y noche ACTUACION DE JORGE CAFRUNE y LOS CAMINANTES. Precios matinée 3.60 y 4.10. Tanda y noche 10.— y 12.—

Cine PRINCESA
Calle Comercio Tel. 51821

Matinée EL REY PELE, con actuación de Pelé. EL AMOR, con José María Flotats y Martine Brochard, en tecnicolor. (Mayores de 18 años). Precios matinée 3.50, 3.— 2.50 y 2.— Tanda y noche 4.— 3.50. 3.— y 2.50.

Cine PARIS
Plaza Murillo. Tel. 29704

Matinée, tanda y noche. Sigue el éxito de la extraordinaria película EL PLANETA DE LOS SIMIOS, en tecnicolor, con Charlton Heston. Precios matinée 3.20. Tanda y noche 3.30.

Cine AVENIDA
Av. Saavedra. Tel. 25409

Matinal gratuita LAS TRES VIDAS DE TOMASINA. Matinée, tanda y noche 500 MILLAS. Precios matinée 2.60 y 2.10. Tanda y noche 3.20 y 2.20.

Cine BOLIVAR
Plaza Venezuela. Tel. 25051

Matinal gratuita LA ERA DE ORO DE LAUREL Y HARDY. Matinée RITA EN EL OESTE. Tanda y noche TRES EN EL DESVAN. Precios matinée 2.60 y 2.10. Tanda y noche 3.20 y 2.20.

Cine MIRAFLORES
Calle Díaz Romero

Matinée EL PROFESOR HIPPIE y EL FANTASMA DE BARBANEGRA. Tanda EXTRAÑO ACCIDENTE y EL PROFESOR HIPPIE. Precios matinée 2.70. Tanda y noche 3.30.

Cine MEXICO
Av. Montes 619. Tel. 26861

Matinée doble LA BESTIA ACORRALADA y GODZILLA CONTRA LOS MONSTRUOS en colores. Tanda doble LA BESTIA ACORRALADA con Jim David y Long Chaney y PLACERES PROHIBIDOS DE LA NOCHE DE SABADO. Noche doble. Prohibida para menores MUJERES SIN RUMBO y PLACERES PROHIBIDOS DE LA NOCHE DEL SABADO con Elsa Martinelli. Precios 3.00 y 2.00.

Cine TRIANON
Plaza Murillo. Tel. 21320

Desde las 14 horas en funciones continuadas triples: HOMBRES DE ROCA, AMOR EN EL AIRE y LA ENDEMONIADA.

Cine EBRO
Jenaro Sanjinés 444 Tel. 22026

Matinée, tanda y noche dobles MI NOMBRE ES VIOLENCIA y UN TREN PARA DURANGO, con Antony Steffen. Precios matinée 2.70 y 1.70. Tanda y noche 3.30 y 1.70.

Cine MURILLO
Calle Linares. Tel. 52647

Matinal LAS AVENTURAS DE SIMBAD EL MARINO. Matinée LOCO POR LA MOTO y EL TESORO DE TUTANKAMON. Tanda y noche LOCO POR LA MOTO y LAS SOBRINAS. Precios matinée 3.20 y 2.20. Tanda y noche 3.30 y 2.20.

Cine VARIEDADES
Parque Líbano 898 Tel. 24071

Matinée, tanda y noche. Grandes dobles LA RUTA DEL PELIGRO y EL SECRETO DE LA ISLA MALDITA. Precios matinée 2.70 y 1.70. Tanda y noche 2.80 y 1.70.

Cine SAN CALIXTO

Tanda y noche EL SATAN DE LA MONTAÑA y COMO TE EXTRAÑO MI AMOR con Leo Dan. Precios 2.20 y 1.60.

TV Boliviana
CALLE AYACUCHO 467

SABADO 11

19.04 Amenidades
19.26 Dos tontos en apuros
19.56 Mi maestro
20.29 Apolo 13
20.41 T.V. Deporte
20.51 Telenoticioso
21.25 Pinochadas

Comunicado "S.T.U.M.S.A." a la Opinión Pública

El Sindicato de Trabajadores de la U.M.S.A., dando fiel cumplimiento a las determinaciones emanadas de la Federación de Trabajadores en Universidades, ha resuelto declarar un paro administrativo de 24 horas a partir de las cero horas del día lunes 13 del presente.

Como es de dominio público, esta medida de solidaridad ha sido aprobada como protesta por la intervención armada de que fue objeto la Universidad "Gabriel René Moreno" de la ciudad de Santa Cruz, por parte de elementos contrarrevolucionarios y enemigos de los trabajadores.

La Paz, julio 11 de 1970

AGUSTIN LOZA RODRIGUEZ, Secretario General
RICARDO ALARCON POZO, Secretario Relaciones
FRITZ LANDAETA G., Secretario Conflictos
MIRTHA ESCALANTE, Secretaria Hacienda
MARIO LUNA BALDERRAMA, Secretario Actas
EMMA RODRIGUEZ C., Secretaria Cooperativa
GASTON CALLEJAS E., Secretario Prensa y Propaganda
SANTIAGO CONDORI, Secretario Organización
JOSE QUISPE, Secretario Deportes
DONATO UBALDO QUISPE, Secretario de Deportes.

EN 70MM
Y COMPLETO SONIDO ESTEREOFONICO

Estrellas
UWE BEYER · ROLF HENNINGER
SIEGFRIED WISCHNEWSKI
con MARIA MARLOW · HANS VON BORSODY, MARIO GROTTI · FRED WILLIAMS
DIETER EPPLER
HERBERT LOM (como Attila) KARIN DOR
Dirección: HARALD REINL

GRAN PREMIER DE GALA
Auspiciado por la Dirección de Cultura del Ministerio de Educación

CINE UNIVERSO
MARTES 14 DE JULIO — FUNCION DE NOCHE
A beneficio del
V CONGRESO MEDICO QUIRURGICO BOLIVIANO-PERUANO

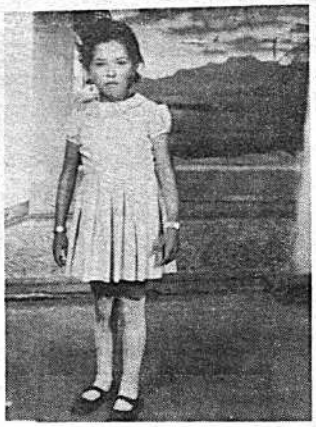

En días pasados cumplió años Vivian Gómez Rodríguez.

El martes 14 del presente se llevará a cabo un té organizado por el Comité de Damas Rotarias del Club de La Paz, con motivo de conmemorar el CLXI Aniversario del Primer Grito Libertario en la ciudad de La Paz. Están invitadas las señoras de Cuerpo Diplomático, presidentas de instituciones femeninas, representantes de la Prensa y todas las socias.

* * *

Adhiriéndose a los festejos del 16 de Julio de 1809, Urdini Motors Ltda. mandó circular invitaciones especiales para la inauguración de su "Muestra Anual 1970" que se realizará el lunes 13 a las 11:00 hrs en sus salones de Exposición de la avenida Montes No. 716.

* * *

Fue operada en la Clínica Santa Isabel la Dra. Josefa Saavedra.

* * *

Llegaron de Europa los esposos Carlos Canova y Adela Lozano de Canova.

* * *

En la Alianza Francesa de Obrajes se viene presentando una exposición denominada "La pintura de la mujer boliviana". Las artistas Magda Arguedas, Norah Beltrán y María Teresa Berrios exponen varias de sus obras. La muestra permanecerá abierta hasta el día miércoles 15 de los corrientes.

* * *

Un grupo de señoras se reúne el miércoles para una tarde de juego en casa de la esposa del Encargado de Negocios del Japón.

* * *

Recibe atención médica en la Clínica San Martín de Porres, Eugenio Monroy Vélez.

* * *

Ayer a las 15:00 hrs en el local del Colegio San Antonio se llevó a cabo el acto de clausura de la Mesa Redonda sobre "Alfabetización Funcional y educación de adultos" organizada por la Jefatura Nacional de Alfabetización y Educación de Adultos y la Dirección Distrital de Educación Rural.

SINTESIS

Con motivo de las Fiestas Julias, la Agrupación Femenina de Los Amigos de la Ciudad ha preparado un programa de festejos. El lunes a las 11:30 hrs. Vino de honor como inauguración de la "Feria del Libro", donde participan todos los escritores paceños invitados a exponer sus obras. Palabras de la Presidenta del Club del Libro de Amigos de la Ciudad Dña. Rosa Pacheco y Natty de Guillén Pinto. El martes 16 a las 11:30 hrs. cóctel e inauguración de la Exposición de Pintura de profesores y alumnos seleccionados de la Academia de Bellas Artes y la Asociación de Pintores Bolivianos. Palabras de ofrecimiento a cargo de la Secretaria de Arte, Sofía Wilde de Castillo y del artista invitado Gustavo Rivero. El miércoles 15 a las 22:00 hrs. verbena paceña en la Plaza del Teatro, con atracciones de música popular, iluminación especial y kioscos con los nombres de los barrios paceños de antaño.

En días pasados la señorita AMALIA JIMENEZ FLORES, se recibió de Radio Operadora Telegrafista.

Dr. Freddy Oporto Lens

CIRUJANO ESPECIALISTA
ESPECIALIZADO EN LOS HOSPITALES ITALIANO DE BUENOS AIRES Y UNIVERSITARIO DEL VALLE. UMSA.
ORTOPEDIA Y TRAUMATOLOGIA
MEDICINA DEL DEPORTE

HORARIO: 14 y 30 a 17 HORAS
CONSULTORIO: AV. CAMACHO. EDIF. SAENZ. 2: PISO Nº 1375. Oficina Nº 5.
TELEFONO: 24775
DOMICILIO: 28863
LLAMADAS DE URGENCIA

SHOPPING CENTER LA PAZ

Se pone en conocimiento de los señores Copropietarios, que la campaña periodística de desprestigio desatada por CONAVI contra nuestra Empresa, nada tiene que ver con el proyecto del Shopping Center La Paz; por consiguiente, el desarrollo normal de nuestras actividades proseguirá como hasta el presente.

La Paz, 11 de julio de 1970

"VECTOR" INGENIERIA E INDUSTRIA BOLIVIANA LTDA.

SE VENDEN

Muebles para SNACK o TIENDA. Ref. Cañada Strongest 1678, frente al Instituto Pacífico.

Se Alquila Chalet Para Residencia Diplomática

Se ofrece un chalet para residencia diplomática en la zona de San Jorge. (Av. 6 de Agosto final). Ref. Tel: 2-8737 o 2-2688

Gerente Industrial

Se precisa un Gerente para Administración de importante empresa Agrícola e Industrial.

Los interesados pueden retirar hoja descriptiva del cargo, de la calle Socabaya Nº 340, Oficina 309.

Asimismo deberán presentar por escrito curriculum vitae con fotografía con sus datos personales y pretensiones de sueldo.

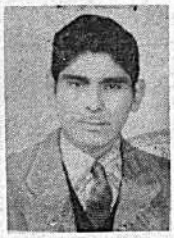

La familia del que en vida fue

Don Ramón Guillermo Santos B.

(Q.E.P.D.)

Invita al personal del Banco Mercantil, Club Bolívar, Club Litoral, Mutual de Ex-jugadores de Fútbol, Movimiento Familiar Cristiano, a la misa de tres meses que se efectuará el día de hoy sábado 11, a horas 8:30, en la capilla privada del Colegio San Calixto.

El duelo se despide por tarjeta.

La Paz, 11 de julio de 1970

"OFICO"

OFICINA DE COBRANZAS

COBRA: Cheques, Letras, Contratos, Facturas, Recibos, y toda clase de documentos, en esta ciudad y/o en el interior del país.

OTRAS SECCIONES: Informes Comerciales Confidenciales, Investigaciones para Créditos, Catastro Mercantil.— Trámites Administrativos, Bancarios.— Pasaportes, Radicatorias, Visas, etc.

SUCURSALES: SANTA CRUZ - POTOSI - COCHABAMBA - ORURO.

No gaste tiempo y dinero yendo o enviando emisarios a esas ciudades; nosotros le hacemos el trabajo sin recargo alguno.

¡CONSULTE SIN COMPROMISO!

c. Potosí Nº 1240, 1er. piso, Of. "A". Tel. 41987, Casilla 521

"OFICO" COLLECTION BUREAU
ANTONIO SERRANO TERRAZAS — Gerente

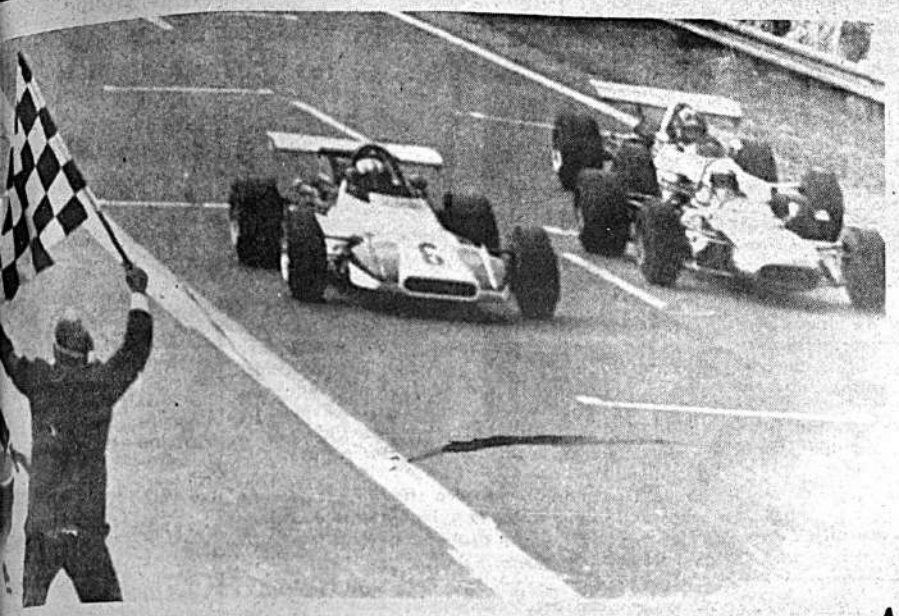

El suizo Joseph Siffert ganó por estrecho margen el Gran Premio de Ruán para coches de Fórmula Dos al volante de un BMW. Pisándole los talones ingresaron Clay Ragazzoni de Suiza en Tecno y Emerson Fittipaldi de Brasil en Lotus. (AP Wirephoto).—

ESTA TARDE INICIAN COMPETENCIA HIPICA

Con tres pruebas se iniciará esta tarde en el picadero del Club Hípico Los Sargentos el concurso auspiciado por el Regimiento Ingavi 4 de Caballería.

La jornada dará comienzo a las 15 horas y participarán principales jinetes de los clubes de la ciudad.

Esta competencia organiza el club castrense prosiguiendo el calendario hípico y culminará mañana en el mismo escenario deportivo.

PROGRAMA

Esta tarde se desarrollarán las siguientes pruebas: Primera: Recorrido de saltos variados para caballos de segunda categoría, 9 obstáculos, 12 saltos. Altura máxima 1.20 metros, mínima 1.10. Ancho máximo 1.80. Zanja con agua de 3.50 metros de ancho. Clasificación Tabla "A", dos desempates.

Segunda prueba: De potencia. verticales y paralelas para caballos de primera categoría, 6 obstáculos, 7 saltos.

Altura máxima 1.40 metros, mínima 1.20. Ancho máximo 1.80. Zanja con agua de 3.50 metros. Clasificación Tabla "A", dos desempates.

Tercera prueba: Recorrido de caza para caballos de segunda categoría, 10 obstáculos, 14 saltos.

Altura máxima 1.20 metros, mínimo uno. Ancho máximo 1.80. Zanja con agua de 3 metros. Clasificación Tabla "B".

Mañana culminará el torneo con este rol; Cuarta prueba: Recorrido de verticales aisladas para caballos de toda categoría 8 obstáculos, igual número de saltos.

Altura máxima 1.20 metros, mínima uno. Clasificación Tabla "A", tres desempates.

Quinta prueba: Poker de ases para caballos de segunda categoría, 4 obstáculos, igual número de saltos.

Altura máxima 1.30 metros mínima 1.10. Ancho máximo 1.80. Zanja con agua le 1.60 metros. Clasificación según reglamentos de la Federación Internacional.

Sexta prueba: De cooperación, por parejas para caballos de segunda categoría, 8 obstáculos, 11 saltos.

Altura máxima 1.20 metros; mínima uno. Zanja con agua de 1.30 metros. Clasificación Tabla "A".

BOSSI ES NUEVO CAMPEON MEDIO (VENCIO A LITTLE)

MONZA, Italia, 10 (AP).— Carmelo Bossi, de Italia se impuso por puntos al campeón Freddie Little, de los Estados Unidos, en una pelea muy disputada para ganar el título de campeón mundial de peso medio junior.

Bossi se destacó en los asaltos finales del combate con certeras combinaciones de la derecha y la izquierda al rostro de Little para ganar un ligero margen sobre el norteamericano.

La tarjeta de calificación de la Associated Press dio a Bossi cinco rounds, dos a Little y los ocho restantes los consideró iguales.

Al terminar el combate, Ronald Dakin, de Gran Bretaña, que era el juez único elevó el brazo derecho de Bossi para proclamar su victoria. La tarjeta de Dakin mostró 73 puntos para Bossi y 69 para Little.

El factor principal en el triunfo de Bossi pareció ser que el norteamericano que tiene 34 años dio claras muestras de cansancio en los asaltos finales. El italiano, que tiene 30, comenzó a lanzarle numerosos golpes después de haber hecho una pelea de tipo más bien defensivo.

En ningún momento de la confrontación exteriorizó Little el poderío con que aniquiló a Sandro Mazzinghi, de Italia, en octubre de 1968 para apoderarse del título mundial.

Fue la sexta derrota de Little. El púgil de Las Vegas ha ganado 46 combates y uno fue "no contest". El record de Bossi cuenta con 38 victorias, dos empates y seis derrotas.

Para Bossi, excampeón eurppeo de peso welter, fue la primera oportunidad que tuvo de pelear por el título mundial. Su victoria proporcionó a Italia tres coronas pugilísticas —las otras dos son el campeonato de peso medio, que ostenta Nino Benvenuti y la Bruno Arcari que a juicio del Consejo Mundial de Boxeo, es campeón junior de la categoría welter.

Bassi pesó 69.6 kilos un poco menos que el límite de medio junior. El peso de Little fue de 69.2 kilos. El campeón recibió una bolsa de 14 millones de liras (22.400 dólares) por la pelea. La de Bossi fue de seis millones de liras (9.600 dólares).

Freddie Little quedó anonadado cuando vio que el árbitro levantaba el brazo de su rival, el italiano Carmelo Bossi, nuevo campeón mundial de los mediano junior. Del gong final a la decisión del árbitro, el tiempo fue ininitesimal.

KID PASCUALITO RETUVO CORONA

ASUNCION, 10 (ANSA).—El campeón sudamericano peso gallo Kid Pascualito retuvo su corona al imponerse por puntos al argentino Hugo Mauricio Bidyeran.

Los tres primeros rounds fueron parejos, con el argentino punteado con ambas manos y el campeón buscando imponer la fuerza. En el cuarto, el paraguayo calzó un fuerte golpe y Bidyeran fue a la lona, sonando la campana durante el contaje. En el siguiente el campeón siguió castigando fuerte, guapeando con entereza su desafiante, llevando a su vez con nitidez en algunos golpes.

El sexto fue nuevamente parejo, al igual que los dos siguientes, con pocos golpes netos y ambos boxeadores muy cuidadosos.

En el noveno hubo un ligero predominio del campeón, quien se mantuvo en la ofensiva, al igual que en el décimo. En los dos últimos rounds, Kid Pascualito atacó insistentemente, defendiéndose bien Bidyeran.

Fue merecido el triunfo del boxeador paraguayo, que estuvo a punto de decidir la pelea en el cuarto round y que luego se mostró siempre yendo al ataque, mientras su desafiante, con buen estado físico, se lucía en la defensa.

En la primera pelea de fondo, Diego Vega campeón paraguayo mosca, derrotó a Argelino González, santafesino, por abandono. El argentino no salió al tercer round, por una lesión en el hombro.

LAGUNA

CARACAS 10 (AP).— El panameño Ismael Laguna, campeón mundial peso ligero pondrá en juego su corona ante el venezolano Carlos "Morocho" Hernández, se informó aquí hoy.

Despachos de prensa señalan que Young Cain, apoderado del campeón, y Rafito Cedeño, promotor que representa a Hernández, convinieron en una bolsa garantizada de 100.000 dólares para Laguna. No se ha determinado la fecha de la pelea, que se realizará en Panamá o en Nueva York.

El contrato de la pelea se firmará en Panamá el 17 de julio, agrega la información.

CITY BANK LIDERIZA CERTAMEN BANCARIO

El equipo futbolístico de City Bank encabeza la tabla de posiciones en el Campeonato Inter-Bancario de Fútbol, Primera División. Luego de cinco confrontaciones, esta representación acumuló nueve unidades situándose como líder invicto de la competencia. En la segunda división Casegural figura primero en la tabla de valores con ocho puntos.

Los resultados de la anterior fecha son los siguientes: En Primera División: Bancviola 1 - Bankamerica 0; City Bank 4—Banagrico 2; Bamin 2—Do Brasil 1; Banarbol 3—Naviana 2; Bolamérica 2—Superbancos 1.

Los últimos resultados en segunda división fueron los siguientes:

Segurantil ganó por walk-over a do Brasil que no se presentó al compromiso. Bisa 3—Corfomento 1; Naviana 5—Banarbol 1.

Como dato interesante puede anotarse que, en la primera categoría, el equipo que demostró mayor efectividad no es precisamente el puntero (City Bank) sino Banarbol que está segundo. En la categoría inferior Casegural ostenta una justificada situación, pues no sólo es líder, es también invicto con diecisiete goles a favor y uno en contra.

ASUNCION CHUMA.— Este es el equipo ubicado en segundo lugar del campeonato de fútbol que auspicia la Junta de Vecinos de "Vino Tinto". En el gráfico (de pie): Soria, Avendaño, Mercado, F. Humerez, M. Humerez, y Monroy, (Hincados): Vera, W. Larrea, Galvez, M. Larrea y E. Monrroy.

CHACO-ALWAYS JUGARAN HOY IMPORTANTE CONFRONTACION

ANTES SE MEDIRAN 31 DE OCTUBRE-MUNICIPAL

.Esta tarde se jugará la décima séptima fecha del campeonato profesional paceño de fútbol -penúltima de la primera rueda-. La jornada comprende dos cotejos: Deportivo Chaco-Always Ready, en el cotejo principal y Municipal- 31 de Octubre, en el preliminar.

La confrontación inicial mostrará -lo presumimos- dos equipos ansiosos de triunfo. Las ubicaciones de comunales como de mineros, no ofrece ningún porvenir seguro de ahí que ambas escuadras tratarán de sumar nuevas unidades en procura de una victoria que les permita en el futuro respirar con desahogo.

Ambos rivales vienen incentivados por sus victorias ante Bolívar, lo que influirá, sin duda, en el ánimo de los protagonistas.

Los ediles intentarán recuperar la calidad expuesta en las primeras fechas de la competencia, mientras que los otros buscarán confirmar su mejoría.

El cotejo de fondo enfrentará a dos escuadras con alguna similitud en el juego. Albiverdes y millonarios son equipos de planteamiento rápido, característica que podría hacer del choque un partido con mucha movilidad.

Los petroleros utilizaron los días de la semana para rehacerse de su caída ante Mariscal Santa Cruz y ahora tienen la intención de reencontrarse con el camino del éxito.

El juvenil Always, por su lado, también trabajó concienzudamente. Casi todos sus elementos han superado algunas molestias físicas y su gente coincide en afirmar que esta tarde darán nueva sorpresa.

El resultado interesa a los dos bandos pues las dos unidades en juego consolidarían a Chaco en los primeros puestos, o, de lo contrario, mejoraría la posición del CAR.

En la foto, abajo, aparecen tres importantes elementos de la conformación guinda. Rimassa, Alberto Torres y Barrios. Es probable que los tres participen del juego de hoy.

PREOCUPACION POR LA SUERTE DE ANDINISTA MASAO HARADA

.Dirigentes del Club Andino Boliviano hicieron saber su preocupación por la suerte que pudiera haber corrido el andinista japonés, Masao Harada.

El deportistanipón (30 años) llegó a Bolivia hace aproximadamente quince días mostrando desde su arribo enorme interés por vencer las montañas del país.

Sin embargo cuando se le brindó la oportunidad de integrarse a una expedición organizada rechazó la posibilidad declarando su preferencia por realizar la práctica sin compañía.

El "andinista solitario"-como el mismo se llamaba- decidió alcanzar la cumbre del Huayna Potosí el pasado viernes 3 de julio, iniciando la prueba "seguro de lograr la victoria final".

Harada, experimentado en estas lides, tampoco aceptó otro tipo de colaboración y partió en su cometido llevando consigo una provisión de galletas que pudo alcanzarle para una semana.

Desde entonces no se ha vuelto a tener noticias sobre su paradero, pese al intenso trabajo de tres expediciones que intentaron localizarlo.

Uno de los grupos informó que "temía lo peor" tras haber encontrado huellas del japonés cerca a una profunda grieta, haciendo más incierta su suerte el hecho de no haberse observado marcas de bajada.

Varios grupos continúan la búsqueda por distintas rutas.

POSTERGARON COMPETENCIA "PETROLERA"

-Razones de orden climatérico han obligado a los organizadores de la competencia automovilística "Fundación de Cimiri" a postergar el evento hasta el sábado 18 del presente mes.

En principio la carrera debió cumplirse entre hoy y mañana, pero intensas precipitaciones pluviales caídas en las últimas horas determinaron su aplazamiento.

GRAN PREMIO

El Automóvil Club Argentino, propiciador del Gran Premio Internacional de Turismo que unirá Argentina, Bolivia y Paraguay, ha hecho saber a su similar boliviana algunas determinaciones relacionadas con el evento que se cumplirá en septiembre.

Remitió algunos aspectos salientes del reglamento particular que regirá esa prueba y cursó invitación a todos los corredores bolivianos para que se adhieran a esta demostración de "hermandad entre los países del continente".

" DEPOSITO LEGAL L.P. 113-1969"

CANASTEROS PACEÑOS ACTUARAN EN ORURO

-La selección paceña de baloncesto, categoría varones, se movilizará hoy a Oruro para medirse con Saracho y el combinado de Pagador en cotejos a resolverse esta tarde y mañana en horas matinales en el rectángulo de la calle La Paz.

NOMINA

El grupo estará presidido por el titular de la Asociación, Alberto Requena. Delegado Julio López y los siguientes jugadores:

René Verduguez, Wilder Pacheco, Jorge Beltrán, Carlos Cazzásola, Jaime Tellería, Mario Vacaflor, Jaime Vaca, Edgar Trujillo, Rodolfo García, Alfredo Herrera y Néstor Benavente.

El combinado local tuvo que ser integrado con algunos elementos que no concurrieron al nacional de Sucre en vista de la ausencia de principales valores entre los que se cuentan los hermanos Javier y Francisco Guachalla, Rodolfo Aliaga, Carlos Morales, José Ger, Wilfredo Sandoval, Javier Núñez del Prado y Guido Meruvia que vieron imposibilitado su viaje por motivos de trabajo.

Inicialmente esta visita estaba programada para el próximo fin de semana, pero en la víspera, la Asociación canastera de Oruro solicitó se adelante el viaje.

RETRIBUCION

Es posible que los basquetbolistas de Pagador devuelvan la visita la primera quincena de agosto. Las gestiones en este sentido serían oficializadas durante la presentación de los "guindas" en esa ciudad.

INTENTARAN MAYOR REPRESENTACION EN LOS BOLIVARIANOS

.El Comité Olímpico Venezolano y la Comisión Organizadora de los Sextos Juegos Deportivos Bolivarianos, enviaron cable a José Gamarra, titular del Comité Olímpico Boliviano, invitándole para que viaje a la brevedad a ese país a fin de solucionar la difícil situación económica por la que atraviesa ese organismo y lograr que el COB envíe mayor número de atletas al torneo que se llevará a cabo en Maracaibo entre el 22 de este mes y 6 de septiembre.

Al respecto Gamarra manifestó: "En las próximas 48 horas trataré de comunicarme con Venezuela para conocer el tipo de ayuda que ofrecen. Viajar, a estas alturas, me consumiría por lo menos una semana. Hasta el lunes pienso solucionar ese aspecto".

En cuanto a la elección de los deportes que figuran como representantes nacionales, el dirigente dijo: "Esgrima, hipismo y tenis, son en el momento los que están en condiciones de representarnos con mayores posibilidades. La elección fue hecha mediante voto unánime de la asamblea del COB. No hubo parcialidad entre esos miembros. Simplemente nos ceñimos a la realidad económica que confronta no sólo el COB, sino todo el país"

Refiriéndose al atletismo acotó: "El delegado de atletismo no asistió a las últimas tres reuniones y no sabemos nada de esta actividad. En cuanto al atleta Daniel López recien nos enteramos que Joaquín Herrman costeará el viaje y estada, pero no tenemos nada oficial ni de parte de la Federación ni del donante. Sin ese requisito no podemos integrar a la delegación ningún deportista puesto que no somos adivinos. Personalmente, pienso que López es uno de los que más derecho tiene para concurrir al bolivariano.

UNIVERSITARIO VENCI FACILMENTE A LINCOL

.Universitario sometió a Lincoln 2-0 anot 15-10 y 15-9 en la confrontación masculina d bol jugada anoche en el Coliseo.

Los universitarios no tuvieron problemas pa blegar a Lincoln que presentó muchas fallas d vas por el desorden que primó en sus filas.

La "U" atacó en forma continua, sin permiti ción del rival. Esa táctica le facilitó el trabajo fensa porque Lincoln sólo atinó a defender. O se proyectó ofensivamente lo hizo débilmente

Buen triunfo del sexteto de San Andrés que c manera consiguió su primera victoria en el

En lances femeninos, San Antonio superó fá te a Olimpic 2-0 con parciales de 15-9 y 15-3.

San Antonio no necesitó esforzarse para los victoria. En base a individualidad desbarató ficiente defensa de Olimpic que no pudo orga para contrarrestar los embates del rival.

En otro cotejo de damas CID La Paz dob Saetas 2-0 anotando 15-5 y 15-9.

CID mejoró ostensiblemente su producción va. Defendiendo cerró líneas y ordenó planteo tos. Saetas no atacó y defendió mal.

La competencia proseguirá mañana con dos fem eninos y dos masculinos.

En damas se medirán Universitario-Inglés C y Simón Bolívar-Chaco. En varones lo harán Bolívar- Mariscal Santa Cruz y Promoci Insgeomil.