DIARIO DE LA MAÑANA

hoy

DEFENDER EL DERECHO Y LA LIBERTAD
CON LAS IDEAS Y NO CON LAS ARMAS
(Alfredo Alexander)

AÑO II La Paz, miércoles 8 de julio de 1970 No. 512
EDICION DE 16 PAGINAS PRECIO $b. 0.50

Grupo Andino otorga 80 millones de $us. a Bolivia y Ecuador

VER PAGINAS CENTRALES

PERON DICE QUE PUDO HABER SIDO EL "FIDEL" DE HOY CON SOVIETS

.País, 7 (AP).- El expresidente argentino Juan Perón, dijo hoy que si la Unión Soviética lo hubiese podido respaldar en 1955, él "podría haber sido el primer Fidel Castro" de la América Latina.

En una entrevista publicada en la revista izquierdista "Africasia" Perón dijo que "es cierto que el mundo lucha hoy por la revolución.

"Esta revolución mundial puede tomar un aspecto socialista. Los imperialistas creen que la solución, para ellos, en este momento crítico para toda la humanidad, es la de ser los salvadores de la humanidad.

"Cuando los países rehusan rendirse, ellos (los imperialistas) organizan un golpe de estado e instalan un gobierno obediente.

"Quizá, si hubieramos tomado otras medidas, es posible habríamos sido invadidos como la República Dominicana.

"La solución es liberar el país como hizo Fidel, y como hacen Perú y Bolivia, creo yo".

Dijo que "el punto de partida" de cualquier revolución en Argentina, ahora o en el futuro, debe ser "la justicia social, la independencia económica y la soberanía política".

MENOR DE EDAD HABRIA SIDO GESTOR PARA EL SECUESTRO DE ARAMBURU

-Montevideo, 7 (AP).— El matutino independiente "La Mañana" publicó hoy una versión, atribuída a sus propias fuentes, dando cuenta de que el asesino del ex presidente provisional argentino Pedro Eugenio Aramburu, es un joven argentino de 13 años de edad, hijo póstumo de un músico militar ajusticiado durante los fusilamientos de junio de 1956, ordenados por Aramburu.

El diario, sin decir dónde fue entrevistado el joven, afirma que parece de más edad y se atribuye haber organizado todo el secuestro de Aramburu, cumplido el 29 de mayo pasado.

Desde entonces nada concreto se ha sabido sobre el destino del ex presidente provisional, pero sus presuntos captores, identificándose como "Montoneros" de Perón han distribuído comunicados dando cuenta de su ajusticiamiento.

De acuerdo con "La Mañana", el joven argentino cuya identidad se desconoce, salvo que es de "ascendencia irlandesa", no habría dicho pertenecer a los "Montoneros", pero sí confirmó que es partidario de la doctrina peronista.

En todo momento el joven insistió en que "tenía que cumplir una venganza, obedeciendo un mandato que me llega desde que nací, meses después de haber sido fusilado mi padre."

AYOROA ADVIERTE: SERA MANTENIDO EL ORDEN EN EL PAIS

-El Ministro del Interior, Juan Ayoroa, advirtió ayer que las fuerzas del orden están atentas y cumplirán con su deber para mantener la tranquilidad en el país.

Las declaraciones del Secretario de Estado surgieron a raíz de rumores en sentido de un posible golpe de izquierda y derecha.

"Mucha gente trata de vincular la reestructuración que se realiza en las Fuerzas Armadas con golpes de estado. Puedo asegurar que las fuerzas del orden estarán atentas y cumplirán con su deber manteniendo la tranquilidad del país", dijo.

Refiriéndose a la reestructuración en las Fuerzas Armadas, Ayoroa calificó el problema como netamente castrense. "En ningún momento puede significar perturbación del orden público", añadió.

LAS EDICIONES DE "HOY"

-La anormal provisión de papel, complicada por huelgas portuarias, determina que se agudice el problema que confrontamos desde hace algún tiempo. Esa es la razón por la que nos hemos obligados a reducir el tamaño de la presente y las subsiguientes ediciones. Pedimos disculpas a nuestros lectores y abrigamos la esperanza de solucionar totalmente el problema en los próximos días.

ROJAS: SU SUCESORA SERIA SU HIJA

.Bogotá, 7 (AP).- María Eugenia Rojas de Moreno, la dinámica hija del general Gustavo Rojas Pinilla, (ambos en la foto), podría ser pronto la líder indiscutible de la oposición y quizás, por primera vez en la historia del país, candidata a la Presidencia de la República dentro de cuatro años.

Con características innegables de dirigente, que trabaja todos los días en los barrios pobres cuidando su capital político y aleccionando a sus electores, María Eugenia Rojas de Moreno, de 37 años de edad representa uno de los fenómenos políticos más impresionantes de la reciente historia colombiana.

ESTUDIAN REBAJAR TASAS DE CONTRIBUCION A CNSS

El ministro de Previsión Social, Javier Ossio conjuntamente su colega de Finanzas, Antonio Sánchez de Lozada y representantes de Educación, CNSS, Caja Complementaria del Magisterio y personal superior del Ministerio de Salud estudian una rebaja en las tasas de contribución a la Caja Nacional de Seguridad Social.

Esta tasa reducida, una vez aprobada, sería puesta en vigencia para todos los sectores laborales y empresariales en general, según se supo luego de una reunión que celebraron los citados en la oficina del ministro Ossio la noche del lunes.

De acuerdo a la información, las tasas de contribución se calcularán sobre el haber total ganado por cada trabajador en un porcentaje del 5 por ciento y, 18.5% como contribución de los empresarios.

Las reuniones del tipo señalado continuarán efectuándose en el transcurso de días próximos y se dijo que la nueva disposición pretende dar fin con la anarquía existente en los sectores de trabajadores y de empresa que aportan al seguro en forma indiscriminada emergente de una serie de disposiciones legales que atentan contra la universalidad contributiva así como al derecho de prestaciones.

Federación de Juntas Vecinales de La Paz

AVISO

De acuerdo con la resolución adoptada en la primera asamblea de la FEDERACION DE JUNTAS VECINALES DE LA PAZ, todos los presidentes de las Juntas Vecinales se servirán pasar por la Secretaría Permanente, calle Loayza No. 460, para depositar el "Plan de Trabajos" de emergencia de cada zona, registrar sus nombres, dirección y solicitar los Estatutos de la Institución, hasta el 25 del presente mes. Asimismo se ruega recoger el Programa de Festejos del 16 de Julio, preparado por la H. Municipalidad de La Paz.

La Paz, 4 de julio de 1970.

LA DIRECTIVA

Caja Nacional de Seguridad Social

Convocatoria a Propuestas 8-70.

PROVISION DE MEDICAMENTOS

A solicitud de la Asociación Nacional de Representantes e Importadores de Productos Farmacéuticos y por disposición de las autoridades superiores de la entidad, se prorroga el plazo para la presentación de propuestas de la Convocatoria 8/70, hasta el día viernes 10 del presente mes de julio a horas 16 (4 p.m.).

La Paz, 6 de julio de 1970.

DIRECTOR DE SERV. GENERALES
DIRECTOR NACIONAL CNSS.

Hechos y Gente

PABLO CEJUDO

EXODO

Se ha hablado de un "éxodo alarmante de los cristianos de Israel".

No sabemos a qué se debe ese presunto éxodo. A no ser que los inevitables movimientos de población que trae consigo toda guerra (y la del 67 ya está lejos) quiera hacerse con malevolencia una ley general.

En Israel no existe discriminación religiosa. Visitando una población como Nazaret, uno encuentra más cristianos y musulmanes que judíos y más iglesias y mezquitas que sinagogas.

El Acta de la Independencia de Israel garantiza la "plena igualdad social y política de todos sus ciudadanos sin distinción de raza, credo ni sexo". Garantiza a la vez "la libertad religiosa, de conciencia, de lengua, educación y cultura". Comprometiéndose, además, a resguardar "los lugares santos de todas las religiones".

Para quien conoce personalmente Israel, resulta incomprensible cualquier afirmación a distancia sobre una supuesta discriminación religiosa por parte del Estado Judío hacia sus ciudadanos de otras religiones —unos 450.000, sin contar los "territorios controlados"—.

El Ministerio de Cultos de Israel es uno de los más solícitos del mundo, a través de sus "Departamentos" separados para "Asuntos Cristianos", "Asuntos Musulmanes", etc.

Todos estos grupos religiosos gozan de autonomía en lo que se refiere a sus asuntos internos y muchos tienen sus propios "tribunales eclesiásticos" para asuntos de fuero personal". El culto religioso y la enseñanza religiosa propia de cada uno están garantizados por ley.

Hablan ahora desfavorablemente del mantenimiento de los Lugares Santos por Israel aquellos que, cuando antes los "administraban", profanaban cementerios y ponían las lápidas en el piso de sus casas o de las letrinas públicas.

Ahí está, por ejemplo, como un mentís la nueva Basílica de la Anunciación de Nazaret, construída con cooperación estatal.

O la mezquita El-Aksa, restaurada con gran celo por Israel después de que la incendió un paranoico.

Cuando yo partía para Israel, un amigo me dijo: Como sacerdote, recibirá más atenciones que un rabino. Y esa fue la verdad.

El LIBRO DEL DIA

INTROITO AD LIBRUM

Esta sección está destinada a comentar este artefacto maravilloso que se llama libro. De modo particular al libro nacional. Al responsable de ción lo guía no tanto el crítico —que lo ejercerá te— cuanto el propósito brar a los autores de menda ordalía que se llar "conspiración del silenci llos saben cuán amargo roso es haberse tomado bajo de escribir el volume agotan mente y nervios, virse, luego, en encontrar si es que no compromete pocos dineros con que se ta, verlo aparecer al fin do y que no haya una no riodística por lo menos saludarlo. Esperar un juic fondo esa ya es cosa más que a veces no llega num fuese para desaprobarlo.

Esta sección —se está do— quiere cumplir esta ra finalidad de aliento y cia para los que con tes idealismo, se dedican a en cer la bibliografía nacion propósito de éste, es hala constatar que la actividad citaria está creciendo en é al extremo que no hay las cientes editoriales, pues, d que hay todas ellas están ricas de ocupación. No se del costo de la edición, p es tema aparte.

Alguna vez se ha hablad tre nosotros de la ausenci críticos especializados en ria de arte, en general, y consiguiente de libros en cular. Nada más cierto. Lo hay son críticos bisiestos, diría Luis Alberto Sánchez vez sí y otra no. No alc los dedos de una mano para brar a los especialistas, qu constituyan en jueces do de las debidas capacidades paración, que los constituy jueces y guías así del lecto mo del autor.

Esta sección dará por lo nos noticia de los tantos nacionales que van llenand anaqueles de las librerías y de hay mucho por cosechar. de que entre la hojarasca tan frutos de valor. Quité le el puede puede y afirmar hay. Falta la mano que los ga a la vista. De esto se en esta columnita.

ACCION COMUNAL

Con la ayuda de jóvenes universitarios del Servicio Social de la UMSA y el esfuerzo del vecindario y la Municipalidad de La Paz, se está construyendo un campo deportivo en la zona Norte-Ca vario.

Los trabajos se efe túan con la dirección té nica que presta Acció Comunal.

CAJA NACIONAL DE SEGURIDAD SOCIAL

Aviso No. 2

Se comunica a los deudores morosos de préstamos con garantía hipotecaria y garantía de haberes otorgados por la Caja Nacional de Seguridad Social que tienen el plazo improrrogable hasta el 21 del presente mes para normalizar sus obligaciones, cumplido ese plazo se darán a publicidad sus nombres; sin perjuicio de iniciarse la acción coactiva para el cobro de las deudas.

DEPARTAMENTO DE FINANZAS E INVERSIONES

DIRECCION DE SERVICIOS GENERALES

OPINION • OPINION • OPINION • OPINION • OPINION • OPINION • OPINION • OPINION • OPINION • OPINION • OPINION • OPINION

hoy

Directores: BERTHA ALEXANDER DE ALVESTEGUI · TERESA ALEXANDER DUPLEICH · MARIO VARGAS RODRIGUEZ
FUNDADOR: ALFREDO ALEXANDER JORDAN • PRESIDENTE DEL DIRECTORIO: HUMBERTO PALZA S.

EDITORIAL

CAPITAL HUMANO: FACTOR BASICO PARA EL DESARROLLO

-Impedir la fuga de talentos latinoamericanos hacia Estados Unidos y otros países industrializados: Bases de una ponencia que el órgano cultural de la Organización de Estados Americanos estudiará a petición de la Asamblea Extraordinaria recientemente efectuada en Washington.

El caso fue planteado por... ¡La delegación boliviana...! Es un intento para disminuir o evitar el éxodo de profesionales y técnicos hacia paises industrializados. Un éxodo que se produce por factores económico—sociales y que determina —no es ningún secreto— pérdidas incalculables del capital humano que es patrimonio de toda nación. Factor básico para el Desarrollo.

La admiración que despierta la ponencia boliviana está vinculada directamente a más de una pregunta: ¿Qué es lo que se ha hecho internamente para impedir ese éxodo...? ¿Qué se le ofrece al profesional boliviano para que permanezca en su patria...?

Las respuestas también son coincidentes: ¡Nada! O lo que es lo mismo: Inseguridad. Perspectivas casi nulas. Vocinglería demagógica. Improvisación.

La recomendación política vale más que un título profesional. Es una invitación permanente para incursionar en la única "profesión" lucrativa que se produce en cantidades industriales en el país: La política.

Antes que presentar ponencias habría que ubicarse en el plano real de lo que sinceramente se desea. Planificar una acción realmente eficaz para evitar un mal que seguramente no es patrimonio boliviano, pero que en otros países, proporcionalmente, no se produce en los índices alarmantes del nuestro. Con un despilfarro increible. Despilfarro de lo muy poco que tiene como capital humano y que expone su capacidad en el exterior, al no tener cabida en nuestro medio.

El profesional o el técnico tiene que comulgar con el pensamiento de quienes dirigen la "revolución" de turno. O aguardar las promesas de quienes propiciarán la siguiente. Si no lo hace es un "reaccionario" y como tal debe ser expatriado u obligado a emigrar.

Ese no es un mal del presente. Lo ha sido siempre. Lo fue en grados mayores en el pasado.

Un cambio de mentalidad es lo que necesita Bolivia. Una Revolución Moral para reconocer al que vale y darle la oportunidad que merece. Marginando el odio, la envidia —origen de todos los males— y el oportunismo. Marginando ideologías extrañas al servicio de ajenos intereses. En procura de resguardar su capital humano con el que sería posible afrontar el auténtico proceso de Desarrollo que requiere el país. ¿Lo comprenderemos de una vez...?

apuntes de p.p.

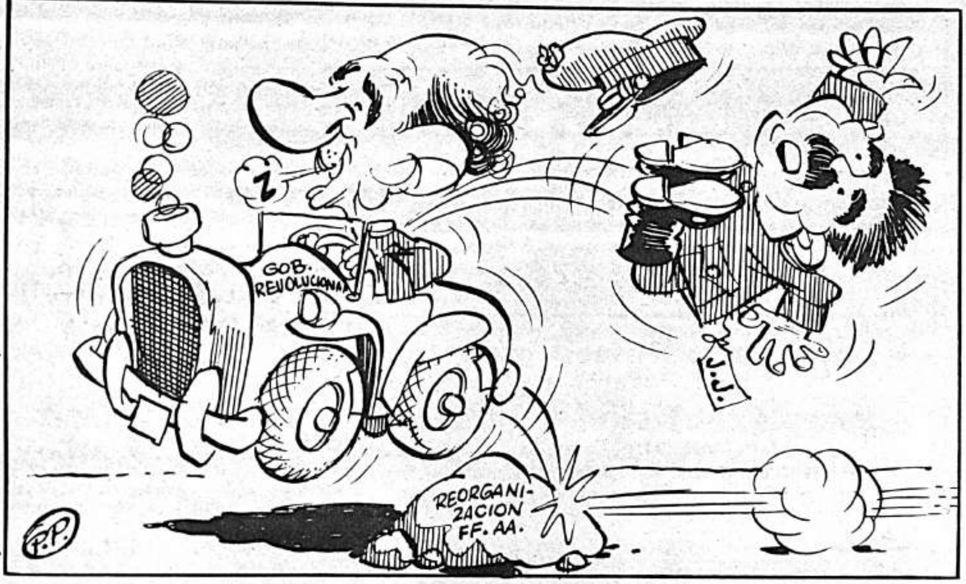

Panorama ECONOMICO

Eduardo López Rivas

BAJAN LOS PRECIOS DEL COBRE

Este organismo se negó a revelar los tonelajes que se pondrían a la venta, pero las informaciones extraoficiales calculan alrededor de unas 20.000 toneladas, cantidad que se la considera apreciable y que determinaría una distorsión de magnitud en el mercado de esta materia prima.

Sus efectos en la Bolsa de Londres, en razón de estas no-

El mercado de cobre, según las informaciones registradas el día de ayer, sufrirá muy fuertes impactos, por efecto de la política comercial que viene poniendo en práctica el gobierno japonés.

Como un resultado de sus fuertes inversiones en diferentes países del mundo y de los contratos que tiene suscritos para la compra de este metal, sus existencias han aumentado en forma apreciable y en este momento están ejerciendo presiones muy intensas en los precios.

En el mes de abril del presente año, se permitió a las fundiciones niponas exportar al exterior 18.000 toneladas, las que fueron absorbidas en su mayor proporción por la República Popular China y no obstante de esta determinación, sus stocks, han aumentado nuevamente. Se calcula que en la actualidad tienen unas 50.000 toneladas que necesariamente deben ser colocadas en el mercado.

Según las declaraciones del Ministerio de Comercio Internacional y de Industria, se autorizó la exportación de cobre electrolítico, para reducir el volumen de sus existencias.

as, han dado lugar a que las transacciones usuales, disminuyan a 2.650 toneladas para varillas y a 575 toneladas de chapas.

Las anteriores medidas ocasionaron que los Stocks de la Bolsa de Londres, en relación a la semana pasada, aumente a 31.125 toneladas.

El mercado de Londres para cobre, varilla revela que las operaciones al contado por la fuerte oferta, presenta tendencias a flojedad y las transacciones se las hace en forma lenta.

Los precios a tres meses, si bien un poco más altos que al contado tampoco demuestran una reacción favorable para esta materia prima.

En vista de esta situación Bolivia, aunque es un productor en pequeña escala debe estar analizando todos estos factores y buscar las medidas defensivas adecuadas para esta industria.

YO TAMBIEN OPINO

Señor Director:

Algunos programas radiales que se emiten especialmente en las mañanas y en las noches sufren de ausencia de jerarquía pues los animadores de éstos — en su mayoría mujeres— quitan todo el mérito que puedan tener dichos programas. Me refiero propiamente a la poca o ninguna experiencia radial por parte de los que están encargados de leer los libretos ya que a más de ser molestoso al oído adolece de muchas fallas. Si bien estas líneas representan una crítica mi deseo es sólo hacerla pero poniéndola en plano constructivo para que así se tengan que mejorar todos los programas radiales por lo mismo que los radioescuchas merecen que también la superación alcance a todas las emisoras del país.

Atte. —

Julio Sanabria.

Hoy ESCRIBE: Romulo Tirado Rivera

(Art. 4o. del D.S. de 19-II-70).

"TEATRO" MUNICIPAL

Es indudable que el título de la presente nota engañara, en un principio, a los lectores. No se trata de comentar el estado actual de las obras del escenario comunal de representaciones teatrales, cuya retardación en los trabajos y su estado actual hablan por sí solos....

El actual Alcalde ha demostrado tener condiciones para el tablado. Para nadie es desconocido que ha montado en el edificio municipal una pieza teatral de muy mal gusto, con tinte de sátira; sátira a los urgentes problemas de esta ciudad, que, por ser la más poblada de Bolivia, son mucho más premiosos.

Como culminación a una serie de representaciones teatrales, acompañadas de abundante publicidad, por cierto no gratuita, ahora el Jefe de la comuna, a pocos días del Aniversario de la Revolución de Julio, ha dado a conocer un bien presentado programa de actuaciones, que además de las dos fotografías que adornan su tapa y contratapa, no contiene nada digno de mención.

Abundan concursos, inauguraciones de exposiciones, torneos de ajedrez, carrera de triciclos, actuación de bandas musicales, competencias deportivas y folklóricas campeonato de fulbito, actos cívicos, almuerzos y otros; empero, las entregas de obras comunales se reducen a arborizaciones, aceras, algún empiedre de calzada y canalizaciones, obras que no son más que la continuación de los trabajos iniciados durante la gestión de Escóbar Uria.

Dada la cantidad de proyectos trascendentales que dio a conocer el Alcalde, desde su posesión, hubiera sido interesante incluir en el programa una exposición de ellos.

Que no se diga, como se ha repetido tanto, que la causa para la no efectivización de otras obras importantes "fue el déficit económico que dejó el anterior Alcalde". Con eso no se consigue nada.

En lugar de solucionar los primordiales problemas de la ciudad, se ha optado por la política errada de dotar de televisores a jefes de juntas vecinales; se ha optado por desprestigiar a quien supo ganarse con su empeño el aprecio de la población, de aquella que lleva ahora sus quejas a las redacciones de los periódicos y radioemisoras.

Como paradoja al bonito programa emitido por la Alcaldía, en los barrios populares, principalmente, quedan muchas calles al abandono; queda el pésimo servicio de alumbrado público, de alcantarillado, de agua potable; quedan varios problemas que necesariamente deben ser solucionados.

Dr. Gerardo Antezana Alvéstegui

MEDICO CARDIOLOGO
EX MEDICO RESIDENTE DEL INSTITUTO NACIONAL DE CARDIOLOGIA DE MEXICO
DOCENTE DE CLINICA MEDICA DE LA FACULTAD DE MEDICINA
Cardiopatías congénitas. Adquiridas. Reumatismo cardio—articular. Enfermedad de las arterias coronarias. Hipertensión arterial. Electrocardiografía.
Atiende de Emergencia.
Consultorio Edificio Asbún (nuevo)
Mercado Yanacocha. Of. 301. Telf. 25412
Horario. 17.30.

Dr. José L. Morales Mendieta

CIRUJANO ESPECIALISTA
Post-Grado Universidad Nacional y Católica - Córdoba - Argentina
Enfermedades y Cirugía del CUELLO - BOCIO - ESTOMAGO - HIGADO y VIAS BILIARES - PANCREAS - INTESTINOS - HERNIAS - VARICES y sus complicaciones - CIRUGIA DE MAMA
Consultas Hs. 15 a 19 — Edificio Cine Scala — 3er. piso
Teléfono 22692 — 55945 — Casilla 4143

Dr. Jorge Rojas Tardío

OTORRINOLARINGOLOGO
Landaeta 221 primer piso
Teléfono 28063 — Domicilio 23209

Consultas de 3 a 6 p. m.

Cirugía Plástica

NIÑOS Y ADULTOS

Consultorio Comercio 948 — de 15 a 17.30
Teléfono Dom. 27890 - Casilla Correo 3775 - La Paz
Dr. JOSE GUTIERREZ MICHEL
Especializado en México

Dr. Edgar Tardío Domínguez

Médico — Cirujano — Oculista
Especializado en la Universidad de París (FRANCIA) Miembro Activo de la Sociedad Francesa de Oftalmología e Instituto Barraquer de Barcelona (ESPAÑA).
Ex-asistente del hospital HOTEL DIEU de París
MEDICINA Y CIRUGIA DE OJOS, ESTRABISMOS, CATARATAS, GLAUCOMA, DESPRENDIMIENTOS DE RETINA, TRANSPLANTE DE CORNEA, TRAUMATOLOGIA OCULAR, MEDICION DE LENTES. LENTES DE CONTACTO.
Consultorio: Federico Zuazo 1553, Teléfono 43235, Casilla 5081
Atiende todas las tardes de 15 a 20 y Sábados de 9 a 12 y 14 a 20
ON PARLE FRANCAIS.

Fotograbados

Color
Blanco y Negro

ZINCOGRABADOS
FOTOZINCOGRABADOS
PLAQUETAS

TRABAJOS GARANTIZADOS
Av. 6 de Agosto 2170 Tel. 25166 — "HOY"

DELEGACION NACIONAL VIAJARA A COLOMBIA

A TRANSMISION DE MANDO PRESIDENCIAL

Una delegación especial del gobierno boliviano, presidida por el Embajador en Estados Unidos, Julio Sanjinés, asistirá al acto de transmisión del mando del presidente electo de Colombia, Misael Pastrana.

La decisión fue adoptada en la víspera, por el Jefe del Estado, general Ovando Candia luego de sostener entrevista con el representante diplomático colombiano, César Garrido.

La representación nacional estará en Bogotá el 7 de agosto próximo, según determinación del general Ovando.

Al diplomático colombiano se le preguntó si en la plática se abordó la posibilidad de que la flota Grancolombiana transporte minerales nacionales, Garrido negó tal cosa indicando más bien que la Cancillería -con la oportunidad del caso- gestionó esa colaboración ante su gobierno.

El embajador de Venezuela, Luis Viloria visitó al presidente Alfredo Ovando Candia para presentarle el saludo particular de Rafael Caldera, Jefe del Estado venezolano y considerar, además, asuntos de rutina.

PARQUE INFANTIL EN HUARICANA

El lunes se inauguró el curso "Preparación y Evaluación de proyectos", destinado a Subsecretarios y agentes ejecutivos de entidades descentralizadas del Poder Ejecutivo.

El curso, auspiciado por el Instituto Superior de Administración Pública, durará 10 días con una hora diaria de clases, de lunes a viernes.

Alrededor de 20 alumnos concurrieron al primer curso, todos funcionarios de alto nivel.

Las clases serán dictadas por 3 catedráticos que se encargarán de la integración de conceptos y conocimientos en la Administración Pública.

CURSILLO PARA SUBSECRETARIO

La primera dama de la Nac Elsa Omiste de Ovando, acom nada del Prefecto departame Edgar Oblitas Fernández, en un parque infantil a lugar de Huaricana, provincia Mur de este distrito.

Los campesinos indicaron qu colegio secundario carece de terial didáctico y que el perso docente es insuficiente. Solicita que se solucionen ambos pro mas.

La señora de Ovando, en la recibiendo el agradecimiento d pobladores, prometió ocupars ambos asuntos.

El parque infa según se dijo, vale 3 mil p bolivianos.

AVISO DEUDORES DE "HOY"

PEDIMOS A NUESTROS DEUDORES QUE SE APERSONEN POR NUESTRAS OFICINAS CON OBJETO DE CANCELAR LO ADEUDADO A ESTE MATUTINO, EN CASO CONTRARIO NOS VEREMOS EN LA OBLIGACION DE PUBLICAR SUS NOMBRES SIN PERJUICIO DE SEGUIR LA ACCION JUDICIAL CORRESPONDIENTE.

La Administración

AVISO PERMANENTE

SE INSINUA A LOS DEUDORES DE LA EX EMPRESA "ULTIMA HORA", CANCELAR A LA BREVEDAD POSIBLE SUS CUENTAS PENDIENTES HASTA EL 31 DE MARZO.

EN CASO CONTRARIO SE PUBLICARAN, CON CARACTER PERMANENTE, LOS NOMBRES DE PARTICULARES E INSTITUCIONES Y SIN PERJUICIO DE INICIAR LA ACCION JUDICIAL CORRESPONDIENTE.

ADMINISTRACION EX EMPRESA "ULTIMA HORA"

INICIARAN PROCES POR CASO DE LAS ROSETAS: TRANSIT

La Dirección General de Policía Boliviana dispuso el Tribunal Superior de la I titución, instaure un proceso ciplinario-administrativo con los que resultaren culpables un supuesto negociado de Ros tas de Inspección, en el Servi Nacional de Tránsito.

Por otra parte, se instruyó la organización respectiva po ga a disposición del tribunal la policía, al personal superi y subalterno encargado de concesión de las mencionadas seías.

En caso de evidenciarse denuncias sobre los negociad los responsables del caso ser sancionados en forma severa.

El Director de la Policía B liviana, coronel Walter Cast Avendaño, ofrecerá, en pró mos días, una conferencia prensa para explicar la nue estructura del organismo dirige, de acuerdo a la Ley Bases del Ejecutivo.

Por otra parte, Castro Ave daño está considerando vari proyectos para que la Polic Boliviana cumpla una verdade función en beneficio de la s ciedad.

SE NECESITA SIRVIENTA CON CERTIFICADOS. FEDERICO ZUAZO 1653. SRA CARRATU.

ESPERAN A TECNICOS DE FIRMA KLOCKNER

-Un grupo de técnicos de la firma alemana Klockner llegará al país, en fecha aún no determinada, para supervigilar los trabajos experimentales de la primera fase del complejo de Vinto—Oruro.

Una vez que la asesoría lo determine la fundición ingresará de lleno a producir las 7.500 toneladas de estaño anuales para, posteriormente, subir a 10 mil y finalmente a 20 mil.

La iniciación de la fase experimental, a cargo de técnicos y personal nacionales, comenzará a fines del presente mes.

En medios oficiales se aguardaba con verdadero interés el funcionamiento del complejo y el arribo de los asesores germanos.

A CARGO DE CONAVI

URBANIZACION DE SEGUENCOMA SE TERMINARA EL PROXIMO AÑO

.El presidente Alfredo Ovando Candia colocó ayer la piedra fundamental de la nueva urbanización de Següencoma Alto, donde se construirán 160 viviendas destinadas a miembros de la Guardia Nacional de Seguridad Pública.

. Asistieron al acto el Ministro de Urbanismo y Vivienda, Rolando Aguilera, el Alcalde, Hugo Suárez Guzmán, el presidente de Conavi, Fernando Campero Trigo, el Director General de la Policía Nacional, Walter Castro, jefes y oficiales de la GNSP.

El presidente de CONAVI, Campero Trigo, señaló que la entidad que representa tiene como objetivo **ejecutar los planes y programas** sociales del gobierno revolucionario, para satisfacer las necesidades de los sectores laborales del país.

Dijo que en tales programas se contempló la construcción de 160 viviendas para los "servidores silenciosos de la sociedad, que son los miembros de la Guardia Nacional".

Finalmente, anunció que, de acuerdo a las recomendaciones del Presidente de la República, la urbanización de Següencoma Alto estará concluída hasta enero de 1971.

Por su parte, el Director de la Policía Boliviana, destacó la importancia de la obra, expresando su reconocimiento al gobierno por haber hecho realidad los deseos de miembros de la GNSP, de tener un techo propio. Agregó que espera que tal beneficio sea ampliado en favor del personal de Tránsito del DIC y de los clases de GNSP.

La urbanización contempla un centro comunal, una escuela, mercado público, espacios verdes, campos deportivos, además de servicios de agua potable alcantarillado y otros servicios.

En la foto, izquierda, el presidente Ovando observa las maquetas de la urbanización.

EL PRN DEFIENDE SU INDEPENDENCIA SOBRE POLITICA

.El Partido de la Revolución Nacional (PRN) jefaturizado por el coronel Armando Ichazo, emitió un comunicado declarando su independencia política frente al actual esquema del país.

El PRN, puntualiza que ha reexaminado su posición y aclara que en ningún momento intervino en el sistema de gobierno actual y por tal razón, "salva su responsabilidad ante la historia y pueblo de Bolivia".

El documento hace constar que actuó con lealtad y espíritu revolucionario desde su fundación y ahora, más que nunca, dedicará todos sus esfuerzos a tecnificar sus cuadros directivos y de base, orientándolos en el principio de nacionalismo revolucionario de izquierda.

Finalmente, señala que continuará asumiendo una actitud fiscalizadora y desupervigilancia del proceso revolucionario, para lograr la liberación del pueblo boliviano.

Finalmente, indica que en el transcurso de los próximos días hará conocer un documento, enjuiciando serenamente el proceso político actual del país.

COMIBOL NO RECHAZO PLIEGO DE LA FSTMB

DESEA DIALOGO CON DELEGADOS

-La Corporación Minera no ha rechazado el pliego petitorio de la Federación Sindical de Trabajadores Mineros y sí ha invitado a sus representantes a una reunión informal con el fin de analizar la actual situación de la entidad estatizada.

En la ocasión los delegados mineros recibirán todas las explicaciones que deseen, y naturalmente, tendrán una idea sobre los límites que existen para atender demandas salariales y otras colaterales.

La Federación de Mineros elevó, a consideración del Gerente General de Comibol, un extenso petitorio, considerando —sobre todo— la actual situación de los trabajadores del subsuelo.

En el documento se enfatiza sobre la necesidad de restituir los sueldos y salarios rebajados en junio de 1966 y la atención de diversos problemas propios de la explotación minera.

Representantes laborales de ese sector esperaban la respuesta de la gerencia para seguir sus trámites ante el Ministerio de Minería y, posteriormente, ante el presidente Ovando Candia.

PRESIDENTE IRA A LA ZONA DE MUTUN

CMB TRABAJA ACELERADAMENTE

En Comibol se trabaja aceleradamente para cristalizar, primero, el viaje del Jefe del Estado a la región del Mutún donde, junto a técnicos de la entidad minera, de organizaciones mundiales vinculadas a este ru bro, se brindará un detalle sobre la potencialidad del hierro existente en esa zona y, segundo, viabilizar los iniciales trabajos de exploración.

Para tal efecto se está construyendo las primeras y básicas estructuras donde funcionarán las dependencias de Comibol, en esa región.

Un portavoz de la entidad dijo a HOY que se agotan todos los es-

Ministerio de Previsión Social y Salud Pública

Universidad Mayor de San Francisco Xavier

LLAMAMIENTO A PROPUESTAS

CONSTRUCCION PABELLON DE HOSPITALIZACION UNIDAD HOSPITALARIA DE SUCRE

Por instrucciones del señor Ministro de Previsión Social y Salud Pública y del señor Rector de la Universidad Mayor de San Francisco Xavier de Chuquisaca, se convoca a propuestas a las empresas constructoras inscritas en el Consejo Nacional de Obras Públicas y Cámara Constructora, de primera y segunda categoría para los trabajos de construcción de un Pabellón de Hospitalización, en la Unidad Hospitalaria de la ciudad de Sucre.

Los pliegos de especificaciones, planos y demás documentación e informaciones relativas a esta obra, podrán ser obtenidas en el Departamento de Arquitectura del Ministerio de Previsión Social y Salud Pública, previo pago de ciento veinte pesos bolivianos ($b. 120.—) a partir del día 14 del presente mes.

Las propuestas serán presentadas en la Subsecretaría de Salud Pública, hasta horas 17.00 del día 10 de agosto impostergablemente, en que serán abiertas y leídas en público.

La Paz, 6 de julio de 1970

DEPARTAMENTO DE RELACIONES PUBLICAS

Conferencia sobre Guzmán

.El Centro Boliviano-Americano (CBA), ofrecerá desde hoy hasta el próximo viernes 10, un ciclo de conferencias sobre la personalidad y obra del gran pintor boliviano Cecilio Guzmán de Rojas, coincidente con la exposición retrospectiva que ofrece el Museo Nacional de Arte del eximio artista desaparecido.

Las conferencias acerca del pintor de mayor significación en Bolivia en el presente siglo y aún en la época Colonial, estarán a cargo del ingeniero Iván Guzmán de Rojas, los arquitectos Teresa Gisbert y José de Meza, y Robert Ades, Agregado Cultural de la Embajada de los Estados Unidos, los días miércoles 8, jueves 9, y viernes 10, respectivamente a las 18:45 en el Teatro del CBA, avenida 6 de Agosto 2100. Actuará como Moderador el Sr. Raúl Mariaca, Director de Actividades Culturales del CBA.

EL MINISTERIO DE URBANISMO FISCALIZARA LABOR DE CONAVI

CONSTRUIRAN 3 ESCUELAS EN VILLA DOLORES

-El Ministerio de Urbanismo y Vivienda fiscalizará a partir de la fecha, los trabajos que realice CONAVI. Esta entidad deberá adecuar su labor futura a los programas y política general trazada por esa Secretaría de Estado.

Por otra parte, se aceptó la integración de un delegado de la Confederación de Trabajadores Fabriles, el mismo que posteriormente formará parte como miembro oficial del directorio, luego de dictarse la Ley Orgánica respectiva.

Sin perjuicio de realizar tales actividades coordinadas, CONAVI seguirá prestando asesoramiento técnico a los beneficiarios que ya recibieron sus viviendas y para la instalación de servicios de equipamiento de las unidades vecinales.

Esos fueron los acuerdos a que arribaron el Ministro y el Directorio de la entidad descentralizada durante la mañana de ayer.

OTROS PROGRAMAS

El Ministerio del ramo aprob la construcción de 3 escuelas Villa Dolores a un costo de 1.30 000 pesos bolivianos y 156 vivie das en la ciudad satélite de Pot

Asimismo, ha dispuesto invit a firmas constructoras para la re niciación de las construcciones 100 viviendas en Cobija, Riberal y Guayaramerín. Para el efec se financiará con 3.000.000 de sos bolivianos.

MESA REDONDA

A partir del próximo lunes y co carácter interno, el personal sup rior del Ministerio de Vivienda, e plicará al personal subalterno, as pectos relativos al funcionamien política general, atribuciones y pr yectos de trabajo que deberán de arrollarse en la entidad.

La mesa redonda se efectuará po sectores de trabajo.

RESOLUCION MUNICIPAL 857/70

H. Alcaldía Municipal de La Paz

La Paz, 6 de julio de 1970

VISTOS Y CONSIDERANDO: Que, los adjudicatarios municipales de la Urbanización "Villa Ayacucho" van a cubrir a prorrata por m2, el costo de instalación de los servicios públicos, una vez que éstos se hallen instalados por etapas, por lo que resulta de equidad evitarles erogaciones adicionales que incrementen el precio del terreno;

Que, los empleados municipales situados en la ampliación de la urbanización de "Villa Ayacucho", deben ser objeto de un trato igualitario respecto a los ubicados en el loteo principal en cuanto se refiere al precio de transferencia;

Que, debe procurarse el financiamiento del mayor costo de las obras de canalización incrementando el precio de transferencia de los lotes que se adjudiquen a funcionarios públicos extraños a la Alcaldía y a personas particulares;

Por tanto;
SE RESUELVE:

Art. 1º— El precio de transferencia para los adjudicatarios municipales de "Villa Ayacucho", situados tanto en la antigua como en la nueva urbanización, será de diez pesos bolivianos ($b. 10.00) por m2, quedando en consecuencia sin efecto el Art. 3º de la Resolución Municipal Nº 812/70 de 24 del mes pasado.

Art. 2º— Los funcionarios públicos extraños a la Alcaldía, pagarán cuarenta pesos por metro cuadrado y las personas particulares, cien pesos bolivianos por m2, independientemente del costo de los servicios públicos.

Regístrese, remítase copias a los Departamentos de Afectación de Tierras, IBM y Legal, para fines consiguientes, hágase saber al Registrador de Derechos Reales mediante nota de atención por el Departamento Legal y publíquese por Relaciones Públicas.

(Fdo.) Gral. de Ejto. HUGO SUAREZ GUZMAN
Alcalde Municipal de La Paz

ES CONFORME:

(Fdo.) FLOREN SANABRIA
Oficial Mayor de la Alcaldía Municipal

PEDIRAN MANDAMIENTO DE APREMIO CONTRA LOMA N.

-Abogados de la Prefectura solicitaron al Juez Primero de Partido en lo Penal, Vicente Terán, libre mandamiento de apremio co tra el ex—prefecto, César Loma Navia, sindicado de haber come tido anormalidades en el ejercici de sus funciones, principalmen en la construcción y licitación d los hoteles prefecturales.

También piden que las acusa ciones formuladas por Hernán La dívar Flores se concreten con l presentación contundente de prue bas.

Landívar Flores ejerció la coor dinación prefectural en la gestión de Loma Navia.

Los abogados en cuestión indi caron que "es necesario que el Juez Vicente Terán Erquicia, agilice el proceso ya que hasta el momento se ha podido evidenciar cierta le nidad de su parte."

1237

La Paz, julio 7 de 1970

Al señor
Andrés Soliz Rada
Director del Semanario "Prensa"

Presente.—

Señor Director:

En la edición Nº 16 del semanario "Prensa", con el pseudónimo "ALFIL", en la columna "Tablero Político", se registra un malévolo e irresponsable comentario, que no sólo sugiere sino que directamente sindica al Ministerio a mi cargo, de utilizar "cien mil pesos sobrantes del presupuesto del censo de La Paz" para conformar un partido oficialista.

Lo anterior significa una grave denuncia, que de no ser probada constituiría delito previsto y sancionado dentro de la figura típica del libelo infamatorio. En este sentido, emplazo a usted, o a los que resultaren autores del torpe brulote, a probar los términos de su aviesa información, o en su defecto a dar las satisfacciones públicas consiguientes de esta calumnia que enloda las páginas de un semanario del Sindicato de Trabajadores de la Prensa de La Paz.

Hago saber a usted, que en la fecha estoy solicitando al Contralor General de la República la revisión contable de la cuenta "Censo Ciudad de La Paz".

Con este motivo, saludo a usted atentamente.

Lic. JOSE ORTIZ MERCADO
Ministro de Planificación y Coordinación

La Paz, 7 de julio de 1970

Señor Gral.
Luis Reque Terán
Contralor General de la República

Presente.—

Señor Contralor:

En la edición número 16 del semanario "PRENSA", correspondiente al día 6 de julio actual, en la página 4, se registra una columna intitulada "Tablero Político" por "Alfil", en la que con el subtítulo de "Jaque al Gobierno", se afirma irresponsablemente que "con cien mil pesos sobrantes del presupuesto del censo de La Paz, y con la mentalidad revolucionaria de un ex-ministro — propiciador de la nacionalización de la Gulf—, en el Ministerio de Planificación, juntamente con algunos oficiales del Ejército, se han dado los pasos iniciales para conformar un partido político oficialista".

Esta noticia es absolutamente falsa, daña el prestigio del Ministerio a mi cargo y pretende sembrar infamia sobre mi administración que por encima de todo es honesta. En consecuencia, precautelando la honorabilidad de mi gestión pública, encarezco a Ud. disponer la revisión contable de la cuenta bancaria "Censo de la Ciudad de La Paz", cuyo movimiento es controlado por los interventores de la Contraloría General de la República, en la Honorable Alcaldía Municipal de La Paz y en este Ministerio de Planificación y Coordinación.

Con este motivo, saludo a Ud. muy atentamente.

Lic. JOSE ORTIZ MERCADO
Ministro de Planificación y Coordinación

Kolle Cueto viajará el 10 a Montero

.El Ministro de Asuntos Campesinos y Agricultura, León Kolle Cueto, viajará el próximo viernes a Montero, para asistir al Cuarto Congreso de Trabajadores Campesinos del Norte de Santa Cruz.

El Secretario de Estado aprovechará su viaje para inspeccionar las dependencias del ministerio y la Estación Experimental Saavedra, donde tomará contacto con las autoridades respectivas para solucionar aspectos relacionados con dicha granja.

Otro de los propósitos de Kolle Cueto es el de interiorizarse de las necesidades y problemas del campesinado de la zona, especialmente en lo que se refiere a los aspectos agrícolas.

Finalmente, pasará al Norte de Potosí, donde inaugurará el Congreso de la Federación Especial de Trabajadores Campesinos de las provincias de ese distrito.

Rolón: Pidió reducción de número de los ministerios

FORO SOBRE LEY DE BASES

COCHABAMBA, 7 (HOY).— La reducción a 10 ministerios en lugar de los 16 existentes actualmente y la simplificación del aparato central del Estado, planteó el ex-ministro de Trabajo, Mario Rolón, en un foro que sobre la Ley de Bases efectúa el Colegio de Abogados.

Sostuvo que es necesario otorgar a cada ministerio mayor autonomía, jerarquizar las resoluciones ministeriales y reducir las resoluciones supremas.

Refiriéndose al cambio de estructuras, afirmó que sólo con una revolución se puede vencer el subdesarrollo, subrayando que "esa revolución tiene que ser antifeudal para vencer los obstáculos sociales internos y el atraso".

Rolón Anaya enfatizó que la reforma administrativa es el instrumento de la revolución nacionalista, señalando que "por lo tanto no es un problema exclusivamente técnico de cándida pureza científica".

Agregó que la reforma administrativa es un problema eminentemente político-social y que es parte de la movilización interna del aparato estatal y el dinamismo social que se requerirá para liquidar las estructuras de dependencia y el atraso.

Admitió que hubo premura circunstancial en la reforma y descuido socio-político, además de falta de rigor técnico-jurídico, pero destacó que "más vale errar haciendo, que no hacer nada".

HABRA HOY CONCIERTO BENEFICO

A beneficio de los damnificados de los terremotos ocurridos últimamente en el Perú, la Sociedad Coral Boliviana y la Orquesta Sinfónica Nacional, se presentarán hoy en función de tanda del Teatro "16 de Julio" para interpretar el "Requiem" de Mozart.

Actuarán como solistas María Eugenia Soux, Virginia Lanza, Carlos Seoane y Mario Andrade.

La Orquesta Sinfónica Nacional será dirigida por Gerald Brown.

CASO ALEXANDER: DNIC DESMIENTE UNA VERSION

INTERFIERE INVESTIGACION

La Dirección Nacional de Investigación Criminal, desmintió mediante comunicado, versiones periodísticas publicadas ayer, en torno al caso del fundador de este matutino y de su esposa. El comunicado, señala:

"En la fecha, un matutino local en su primera plana, da una información relacionada al atentado criminal en el que perdieron la vida los esposos Alfredo Alexander y Martha Dupleich de Alexander, en la nota se refieren a "un presunto cómplice y a un informe preliminar de diligencias de Policía Judicial" haciendo mención a otros detalles alejados de la verdad respecto a las investigaciones que realiza el DIC. en torno al lamentable suceso ocurrido el 14 de marzo del año en curso.

Al respecto, la Dirección de Investigación Criminal, informa: Que en ningún momento dio tal información a diario o radioemisora alguna y desmiente a la vez tales afirmaciones, que no hacen otra cosa que interferir las diligencias que se cumplen en las investigaciones de referencia.

En cuanto al señor Francisco Gómez Lecona, éste ha sido en varias oportunidades, citado a nuestras oficinas a prestar informaciones, ya que es la persona que estuvo más cerca de los esposos Alexander en los últimos momentos previos al hecho criminoso, siendo por lo tanto muy necesaria su colaboración en las pesquisas que se efectúan.

En consecuencia, es de responsabilidad directa del matutino informante las aseveraciones publicadas".

URDINI MOTORS LTDA. PRIMERA CON EL RALLYE MUNDIAL

URDINI MOTORS LTDA. PRIMERA CON EL MUNDIAL DE FUTBOL

URDINI MOTORS LTDA PRIMERA EN EL HOMENAJE A NUESTRA CIUDAD

URDINI MOTORS LTDA.

presenta:

Muestra Anual 70

Desde el lunes 13 al viernes 17
en su Salon de Av. Montes 716

¡VISITENOS! y
admire el FORD ESCORT
y toda la linea

Ford

HORARIO: 9.00 y a 12.00 y 14.00 a 22.00

GRANDES DESFILES ARTISTICOS
y otras sorpresas!

TELEVISORES NEC ¡Los mejores!

LLANTAS TOYO Unicas en calidad

OMNIBUS BLUE BIRD BODY COMPANY Preferidos

PINTURAS THE SHERWIN-WILLIAMS CO. ¡Afamadas!

MOTORES DIESSEL CUMMINS

AVIONES Cessna

COMPRESORAS DE AIRE Holman

MAQUINARIA AGRICOLA ISEKI

Y MUCHOS OTROS PRODUCTOS DE CALIDAD

Temas de HOY:

LA SALUD DEL PUEBLO

El alcoholismo: Flagelo social

El alcoholismo es un verdadero flagelo social que constituye el mayor problema de Salud Pública en todos los países del mundo. No hay ninguno que escape a las consecuencias desoladoras de este mal. Por los efectos lefales que produce en los enfermos y en su círculo familiar, y por sus incidencias en el rendimiento y capacidad para el trabajo productivo, es el que más perjuicios ocasiona a la economía de todos los países —sostiene el médico José María Alvarado.

En nuestro país —señala Marcos Domic— las incidencias de mayor magnitud están localizadas en los centros productores de bebidas alcoholicas, como ser el Departamento de Cochabamba, y los centros mineros por las condiciones sociales de especial estructura.

Sin embargo no se ha hecho una evaluación de sus características y por consiguiente tampoco se conocen medios para solucionarlas.

EFECTOS

Solamente vamos a condensar lo tratado por Huáscar Cajías sobre este aspecto.

El autor señala que existen varios grados causales. El de atracción que varía entre la inclinación y la repugnancia. La sensibilidad frente al alcohol que está determinada por la constitución física, estado síquico, condiciones del sistema nervioso, de las glándulas endocrinas, hígado, alimentación y estado de nutrición, hábitos adquiridos, enfermedades e incluso la temperatura del medio ambiente, la índole del trabajo etc.

Cantidad y calidad de las bebidas cuya influencia es mayor en las destiladas y en aquellas que tienen otros elementos que multiplican los efectos alcohólicos, como el whisky, ajenjo y aun la chicha, esta última por sus métodos de elaboración (maceración, concentración y fermentación) contiene sustancias excitantes.

CAUSAS

Se anotan como causas valederas y primarias, las enfermedades mentales. Aunque se presenta como causa y como efecto. Proviene también del deseo de huir de situaciones dolorosas de la vida, por inadecuación, por ansia de mayor felicidad y por anhelo de placeres nuevos, motivos éstos que se encuentran en personas pobres y ricas o de cultura refinada. El ambiente familiar acusa causas frecuentes con la imitación. La situación económica toca ambos extremos, o sea la de los pobres donde existe la tendencia de huir de la miseria y la ilusión de compensar las deficiencias alimenticias y la de los pudientes que busca nuevas sensaciones y motivos de deleite mundano.

Finalmente se menciona las costumbres sociales de donde no se abstraen las del sexo femenino. En todas las capas sociales existe una especie de conducta que justifica el uso o abuso del alcohol. Demás está decir que en nuestro medio cualquier rasgo eufórico o triste se "cura" con bebida. La más mínima intención ("una copita") supone con frecuencia la farra incontenible. Las actitudes sociológicas híbridas de la religión y las costumbres regionales de carácter ancestral, producen otra secuela de justificativos crónicos de apego a prácticas alcohólicas.

FORMAS

La división más aceptable está contenida en la embriaguez que conduce a estados patológicos, cuyas reacciones son desproporcionadas con respecto a la cantidad de alcohol ingerido. Se presenta en las personas predispuestas o salidas de ciertos estados de tensión nerviosa (enfermedades, traumas, etc.). En lo criminal se manifiesta por delitos de violencia sin causa aparente o por pequeñeces.

La embriaguez aguda ordinaria, se produce por ingestión relativamente considerable de alcohol que produce transtorno en la composición química de la sangre y síntomas síquicos.

El alcoholismo crónico que se presenta como caso agudo, prolongado y duradero inclusive cuando el sujeto no está ebrio. Por el uso continuo de alcohol los grados ascienden desde alteraciones síquicas hasta la demencia alcohólica.

SINTOMAS

Las primeras dosis excitan el sistema nervioso, aumenta el número de pulsaciones cardíacas, aumenta la frecuencia respiratoria y la actividad funcional muscular, la secreción urinaria y salivar, la temperatura desciende levemente. Las primeras intoxicaciones producen excitación sexual y las del otro extremo, impotencia. Los nervios sensitivos funcionan con menos agudeza, se disminuyen los sentidos del equilibrio, del movimiento.

La sintomatología visceral es notable con gastritis, dolores de estómago, náuseas, vómitos.

Se manifiestan desórdenes en el hígado y en el tejido nervioso, llegando hasta la atrofia de la corteza cerebral; en los riñones y en los sentidos.

Se producen ilusiones, alucinaciones y delirios que se inician desde el período inicial del hábito hasta el delirium tremens; este último se traduce en una excitación síquica, deorientación espacial y temporal, violentas alucinaciones ,confusión mental y numerosos síntomas corporales.

CONSECUENCIAS

La difusión del alcoholismo se manifiesta en la creciente criminalidad y delincuencia, accidentes de tránsito, propagación de las enfermedades venéreas, etc.

Fuera de las lesiones objetivas y destrucción orgánica del sujeto, las consecuencias se proyectan a la ruina y quiebra familiares, incidencias negativas en la progenie y otras de carácter moral y económicas.

CONSUMO

De acuerdo a los datos proporcionados en la Dirección Nacional de la Renta se tiene que en Bolivia anualmente se consume 50.698.488 botellas de cerveza, 497.842 de vino, 1.085.360 de aguardientes y licores nacionales, 113.742 de bebidas importadas, y 12.967.775 litros de alcohol potable.

Se aclara que fuera de estas cantidades netas, varios de estos productos tienen una incidencia mayor por el "contrabando" interno que se efectúa, estimándose que asciende por lo menos al 20% más.

En La Paz, se consume casi el 80% de cerveza de la cantidad total anotada arriba. Sólo en enero del presente año se ha establecido la cantidad de 4.801.707 botellas.

FACTORES CONCOMITANTES

Posiblemente lo esbozado en el presente artículo sea conocido por la mayoría de la población, ya sea por experiencia propia o a través de reiterados artículos publicados sobre el particular.

Pero lo paradójico del caso es que el hombre como ser racional, provoca voluntariamente la pérdida de su razón "razonablemente" mediante el alcohol, que potencialmente resulta la antesala de esta tremenda enfermedad social y médica.

Se esgrime con frecuencia la falta de recursos, pobreza, miseria, subdesarrollo, hambre, etc., pero el consumo alcohólico antedicho supone erogaciones de miles de millones de pesos bolivianos, que en lugar de ser invertidos para contrarrestar tantas falencias, sirve para destruir la salud del pueblo y para originar la secuela de desajustes sociales.

Paralelamente, la publicidad comercial, que exalta las "virtudes" de tal o cual bebida, empuja al ciudadano a ingresar al coro de los débiles. Por contrapartida, no existen medios publicitantes de educación sanitaria para aminorar los efectos contraproducentes del elemento letal, que paulatina pero seguramente, disminuye la capacidad productiva del hombre boliviano.

GRUPO ANDI
DE DOLARES
INFORMO AYER

Ochenta millones de dólares asignó a Bolivia y a Ecuador el Grupo Andino en sustitución de importaciones mediante la realización de proyectos específicos sobre metal - mecánica, anunció Alfredo Olmedo, jefe de la Secretaría Técnica de Integración.

Olmedo, señaló q
realizada la semana
ma entre expertos
miembros del acuerd
se concluyó un es
total asigna una sust
portaciones equivale
nes de dólares entre

REGIRA A PARTI
EL CODIGO DE
NO CREA NI SUPRIME I

-El Ministro de Finanzas, Antonio Sánchez de Lozada (foto inferior), entregó ayer a la prensa el Código Tributario que normará a partir del primero de octubre próximo, todas las relaciones jurídico—tributarias que surgieron entre los distintos entes públicos que impongan o recauden tributos.

El Código crea, al mismo tiempo, el Tribunal Fiscal que servirá para que el contribuyente tenga un instrumento donde apelar, en caso de cobros indebidos o anormalidades.

Al entregar el nuevo instrumento de tributación, Sánchez de Lozad
digo no crea nuevos imp
antiguos. "Con esto no h
que normar las relacione
y ente y el Fisco", añadió.

Por otra parte, el Ser
advirtió la serie de probl
que se tendrán que vence
que el Código sea com
contribuyentes.

"El proceso será lento.
gros de la noche a la ma
go, tenemos el propósito

COSTA RICA INVITO
ORTIZ PARA HABLAR
LA REFORMA ADMINIST

El ministro de Planificación, José Ortiz Mercado, viajará
Rico para asistir al Seminario Regional de Administracion
zará en la capital centroamericana del 13 al 18 del presente m

Ortiz Mercado viajará invitado por el Instituto Centroam
tración Pública, dependiente de las Naciones Unidas. Interven
presentantes de países latinoamericanos de reconocida capa
emitirá opiniones que reflejen con exactitud el pensamiento
de la política gubernamental boliviana respecto a la Ley de Base

Al mencionado cónclave asistirán también representantes
nales de integración, además de personalidades de organismos
pertos de Naciones Unidas y del propio Instituto Centroameri
ción Pública.

OBJETIVOS

El principal propósito de dicho seminario será discutir y
ciones de la forma de realizar una reforma administrativa
para la ejecución de planes o políticas gubernamentales de des

Los objetivos fundamentales son: Examinar las caracterís
ministración pública, para identificar los problemas básicos
acción estatal, orientada hacia el desarrollo y la integración
dades políticas, económicas y sociales en torno a la realización
ministrativa integral en el Instituto Centroamericano.

Por otra parte, se definirán las bases y la estrategia para
nal centroamericano de promoción de la reforma administrati
rar un cuerpo de recomendaciones, dirigidas a los gobiernos
incluyan en sus planes de desarrollo, la elaboración de un pro
diano y largo plazo, de transformaciones sustanciales de las es
administrativo.

...O 80 MILLONES ...A Y ECUADOR

...ECRETARIA TECNICA

...los cuales ochenta millones ...nderían a Bolivia y a Ecua...

...tre las industrias que se ma... ...rían dentro del marco del ...Andino, figuran la de uten... ...de mecánica, herramientas y otros de acuerdo a un extenso detalle.

Por otra parte, Olmedo, refiriéndose a las medidas que tomará Bolivia para competir en el mercado internacional en vista de que los costos de transporte en el país son elevados, señaló que se realizan gestiones ante el BID para que se efectúe un estudio de costos de transporte relativo a los productos derivados de la petroquímica.

El ingeniero Olmedo, anunció también que no se llegaron a conclusiones favorables en la tercera reunión de expertos de la Cuenca del Plata en la que la delegación boliviana presentó un proyecto para la constitución de un ente financiero dentro de ese sistema.

Explicó que mientras la posición de Bolivia era de que el nuevo organismo financie estudios de factibilidad y también la materialización del proyecto, Argentina y Brasil propugnan que el ente se ocupe sólo de financiar los estudios. Asimismo, Argentina y Brasil —aunque no oficializaron su posición— dieron a entender que el voto de decisiones de este organismo esté en relación con el capital aportado, situación que desfavorecería a Bolivia que sugirió que los dos países grandes aporten cada uno un tercio, mientras URPABOL aporte otro tercio de capital.

...BRE ...ONES

...CHEZ

...ores", continuó.

...de Lozada calificó de paso tras... ...la implantación del Código, indi... ...almente 5 países de América ...ten con un instrumento de esta...

...ore al Tribunal Fiscal dijo que el ...á compuesto en principio, por ...s y un presidente. El Ministerio ...a será el encargado de elevar ter... ...Corte Suprema de Sucre para que ...la decisión necesaria. El Tribu... ...almente independiente.

...o estaba siendo trabajado desde ... en su elaboración intervinieron ..., entre Licenciados en Econo... ...gados, todos ellos especialistas ...

...o está constituido por seis títulos ...ales. El título relativo a la juris... ...tencioso-tributaria y organiza... ...Tribunal Fiscal, entrará en vigen... ...de la publicación oficial del De... ...para la circulación el instrumento

EMBAJADOR PANAMEÑO SE DESPIDE DE "HOY"

Acompañado del que hará las veces de Encargado de Negocios ai., visitó a nuestros directores el Lic. Rafael Rivera C., Embajador de Panamá.

Después de una permanencia de cuatro años y meses, y luego de haber realizado una intensa labor de vinculación en todos los órdenes de actividad —diplomáticas, culturales, comerciales— en que el fino diplomático demostró su dinamismo y sagacidad, se retira satisfecho de haber cumplido una obra de beneficio para los dos países.

Llamado por su Cancillería, parte en viaje directo a Panamá de donde saldrá, siempre en calidad de Embajador a Quito. Luego de cumplir breve misión en esta ciudad, se trasladará a Alemania en prosecución de la brillante representación que hace de su país.

El Encargado de Negocios, Lic. Salvador Españó promete, por su parte, continuar la labor de sus predecesores en la jefatura. A ambos les pronosticaron nuestros directores éxitos en su carrera.

ESTUDIARAN MEDIDAS PARA EVITAR FUGA DE TALENTOS

OEA APROBO PLANTEAMIENTO DE BOLIVIA

.Washington, Jul. 7 (AFP).- La asamblea extraordinaria de la Organización de Estados Americanos (OEA), encomendó hoy a su órgano cultural el estudio de medidas destinadas a impedir la fuga de talentos latinoamericanos hacia Estados Unidos y otros países industrializados.

Este problema, que preocupa altamente a los países de América Latina, fue planteado por la delegación de BOLIVIA.

Un proyecto de resolución al respecto elaborado por la comisión jurídico-política de la asamblea y aprobado en la mañana del martes en sesión plenaria, encarga el estudio al Consejo Interamericano para la Educación la Ciencia y la Cultura (CIECC).

La resolución aprobada es la siguiente:

"Considerando:

"Que por múltiples razones, entre las que se destacan las de naturaleza económica y social, muchos profesionales de América Latina han emigrado hacia países de alto desarrollo industrial de este y otros hemisferios.

"Que esa fuga de talentos significa para los países un considerable perjuicio ya que les priva de un valiosísimo capital humano con el que hay necesariamente que contar para la ejecución de cualquier plan de desarrollo".

"Que para hacer realidad los deseos expresados por los Jefes de Estados Americanos de incorporar a Latinoamérica a los beneficiados del progreso científico y tecnológico de nuestra época para disminuir así la creciente diferencia que les separa de los países altamente industrializados en relación con sus técnicas de producción y sus condiciones de vida", es de primordial necesidad contar, en cantidad y calidad, con el elemento humano indispensable para producir dicha transformación;

"Que entre las funciones encomendadas al Consejo Interamericano para la Educación, la Ciencia y la Cultura se encuentra la de adoptar o recomendar las medidas pertinentes para dar cumplimiento a las normas sobre educación, ciencia y cultura contenidas en la declaración de los presidentes de América del 14 de abril de 1967:

"Resuelve:

"Recomendar al Consejo Interamericano para la Educación, la Ciencia y la Cultura que estudie el problema y proponga, en ámbito de su competencia, medidas para disminuir y en cuanto sea factible, evitar el éxodo de profesionales y técnicos de los países latinoamericanos hacia las sociedades industrializadas sobretodo de aquellos que han sido beneficiados o favorecidos con becas de la OEA, de otras organizaciones interamericanas o de los organismos de las Naciones Unidas".

EL ESTADO PREFIERE LOS PROFESIONALES FORANEOS

ASEGURAN LOS ECONOMISTAS

"El gobierno no está cumpliendo con el mandato de las Fuerzas Armadas y a que actualmente el Estado eroga 5 millones de dólares anuales por pago de emolumentos a profesionales extranjeros que cumplen funciones en diversas entidades estatales".

Con esa frase, y poco antes de entregar la "Medalla al Mérito" al licenciado Eduardo Nava Morales, el presidente del colegio de Economistas a La Paz, Ramón Rada (ambos en la foto superior) destacó su discurso de la víspera durante el homenaje que ese cuerpo colegidado ofreció a Nava Morales.

El dirigente de los economistas dijo que "el incumplimiento constituye ir contra la economía del Estado y demuestra la falta de protección al profesional boliviano".

Citó casos que se producen en la Caja Nacional de Seguridad Social Comibol, Corporación de Fomento LAB y otros donde "los cargos ejecutivos no están bajo la dirección de personas que ostenten títulos universitarios".

Rada dijo que "el éxodo de profesionales nativos, que van a reforzar las estructuras y economía de otras naciones, y los aspectos anteriormente citados, tienen que ser corregidos por el gobierno. Para ello los profesionales estamos dispuestos a luchar a fin de romper el nexo de la dependencia y buscar la liberación nacional".

El Rector de la Universidad de San Andrés, Pablo Ramos, en su discurso señaló que la revolución universitaria tiene como objetivo primordial el poner fin a la dependencia extranjera y estar al servicio del pueblo, sumándose al proceso del desarrollo nacional.

Nava Morales, el homenajeado, agradeció la distinción con la que fue honrado asegurando que "en el fondo nunca esperé este reconocimiento público que se me brinda lo que, finalmente, resulta un gran estímulo para continuar con mi labor desde la docencia universitaria".

SINDICATO DE TRABAJADORES DE PRENSA DE LA PAZ

CITACION A INTERESADOS EN VIVIENDA

Se cita con carácter urgente a los afiliados interesados en participar en el plan de vivienda de Achumani, a la reunión que se realizará mañana jueves a horas 12, en el local del sindicato, calle Campero.

La reunión se realizará con el número de afiliados interesados en dichas viviendas.

La Paz 8 de julio de 1970

EL DIRECTORIO

Dr. GUIDO SAGARNAGA SALAS
CIRUJANO DENTISTA

Estudios de especialización en el exterior
Enfermedades de la cavidad bucal — Cirugía dentomaxilar — Prótesis — Odontopediatría — Anestesia General
Atención de 9 a 12 y de 14 a 19.
Consultorio: Ayacucho 320 — tercer piso — Edificio Cine Scala
Teléfono Consultorio 22692 — Domicilio 41210

Dr. NILS D.NOYA TAPIA
MEDICO PSIQUIATRA — PSIQUIATRIA INFANTIL
U.M.S.A. Centro Médico Nacional de México D.F.— Consultorio: Mercado 1115. (Edif. Guerrero 3er. piso. Of. 2 Teléfono 22162).
Atiende de Hs. 16 a 20 - English Spoken - Casilla de Correo 1395

Dr Alejandro Bilbao Villazón
MEDICO UROLOGO
Atenciones suspendidas por motivos de salud

Dr. Juan Zárate Durán
GASTROENTERÓLOGO — PEDIATRA
Graduado en la Universidad de Madrid — España
ESPECIALISTA — TITULADO
Enfermedades del estómago - hígado e intestinos.
Enfermedades digestivas de los niños
Av. Camacho 1312 - 3er. piso. T. 29371 Hrs. de consulta de 3 a 7

Dr. EMILIO SALGUEIRO CELIS
MEDICO CIRUJANO ESPECIALIZADO
Enfermedades y Cirugía del Tórax (Corazón, Pulmones, Esófago, Diafragma). Cirugía vascular (insuficiencias arteriales. Trafamiento radical de várices). ENDOSCOPIAS - AEROLIZACIONES - ELECTROCARDIOGRAFIA. Consultorio: Hs. 15 a 18 y 30 Edificio Castilla Ofs. 303 - 304. Calle Loayza Tel. 27502. Domicilio: Rosendo Gutiérrez 374 Tel. 22567. Casilla 2475. Man Sprichi Deutsch - English Spoken.

Dr. FELIX CASTELLON L.
MEDICO DE NIÑOS
Atención de prematuros — Control del recién nacido
Enfermedades infecto contagiosas — Desnutrición.
Atención: 14 — 17 horas.
Consultorio: Edificio Cine Scala
Tercer piso Teléfono 22692
Domicilio: Jorge Saénz 1230 — Teléfono 21695
Atiende llamados nocturnos.

Dr. René Porcel Gallo
OIDOS — NARIZ — GARGANTA
Subdirector del Núcleo Latino Americano para el estudio de la Audición y Equilibrio.
Cuenta con el instrumental más completo y moderno para la REHABILITACION QUIRURGICA DE LA SORDERA.
Para una mejor atención en el consultorio insinúa a su distinguida clientela solicitar hora a los siguientes teléfonos:
50904 Domicilio (Mañanas)
52797 Consultorio (Tardes)
Consultorio: Plaza Murillo Edif. París, Of. 4.— Casilla 4305.
HORARIO: 15 y 30 a 20 y 30.
CONSULTORIO MEDICO QUIRURGICO

Clínica Aranda
Plaza Uyuni 1351. - Telf. 28632 (Miraflores)

Remodeladas sus instalaciones médicas y reorganizados sus servicios, ofrece sus habitaciones de lujo con televisión individual, baño y teléfono privados sin ninguna alteración de precios.
En su programa de medicina social, inaugura sus pabellones esencialmente económicos a 35 $b. cama, sin ningún otro recargo económico adicional.

COD DE COCHABAMBA PLANTEARA AL GOBIERNO DEMANDA SALARIAL

Sostiene que hay alza en el costo de vida

COCHABAMBA, 7 (HOY). La Central Obrera Departamental elevará a consideración de las autoridades del gobierno un pliego petitorio demandando mejoras salariales para varios sectores de trabajadores.

Los planteamientos, según dirigentes de la COD, se formularán a raiz del "alza del costo de vida".

Al margen de la petición que se hará al gobierno, la COD hará conocer la oposición de gruesos sectores laborales a la última disposición gubernamental relacionada con la recastración urbana que se aplica en Cochabamba y que seesblecía la suspensión del cobro de este gravamen hasta que se realice un nuevo estudio para su ejecución.

LEY DE BASES

Dirigentes obreros hicieron conocer sus observaciones a la Ley de Bases, que a su juicio vulnera la organización de muchas instituciones para — estatales.

Se informó también que el nuevo cuerpo de leyes administrativas, vulnera por ejemplo, el Código de Seguridad Social, y la participación de los trabajadores en el control y administración del Consejo Nacional de Vivienda.

Flavio Villar, ejecutivo de la COD manifestó que en breve, se emitirá un documento explicativo al pais sobre las demandas económicas que plantearon varias organizaciones sindicales de Cochabamba.

DEMANDA LABORAL

Las demandas de recategorización planteadas por los trabajadores del Lloyd Aéreo Boliviano serán estudiados por el Instituto Superior de Administración Pública (ISAP) para fijar la correspondiente clasificación de cargos.

Esa fue la resolución fundamental a la que arribaron la pasada semana los ejecutivos de la empresa y el Sindicato LAB, en reunión de conciliación convocada por el Subsecretario de Trabajo y Asuntos Sindicales, Romelio Mercado.

En el estudio de reclasificación de funciones en la empresa comercial, participarán representantes del directorio del LAB, autoridades del Trabajo y delegados sindicales.

PEDIDO CAMPESINO

La Central Sindical de Trabajadores campesinos de Quillacas solicitó el pago de aportes que corresponden por concepto de micro riego a las comunidades rurales de los fondos del impuesto a la chicha.

Ciríaco Guzmán, dirigente agrario, manifestó que la Prefectura no ha girado a la Alcaldía provincial, los porcentajes que corresponden a esa provincia, desde más de ocho años.

"Ahora requerimos estos recursos agregó Guzmán, para ejecutar una serie de obras de riego, entre los que se destacan la construcción de tajamares, represas y pozos surgentes".

SINDICADO DE VARIAS ESTAFAS FUGO DEL PAIS

COCHABAMBA, 7 (HOY). Arnoldo Omonte Ovando, 19 años, sindicado de haber cometido varias estafas, fugó del país con destino desconocido.

Varias personas, a quienes Omonte Ovando giró cheques sin fondos, denunciaron en el DIC que el "estafador" se municionó de un carnet de identidad falso, con el nombre de "Marco Antonio Varela Gutiérrez", para luego tramitar un pasaporte y viajar al exterior.

Los denunciantes dijeron que para obtener el carnet falso utilizó un certificado fraguado expedido por el Notario Cívico Enrique Saavedra.

Entre las primeras víctimas figura Eduardo Fernández, comerciante a quien Omonte Ovando giró un cheque por 220 mil pesos bolivianos.

Otros damnificados fueron Antonio Aliss y Eduardo Saba la Casa "Boston" con 8.500 pesos y Casa "Betty" con 40 mil pesos.

Surgieron divergencias en el congreso campesino de Potosí

POTOSI, 7 (HOY). Con serias divisiones, originadas en la pugna por asumir la dirección sindical, concluyó el congreso departamental campesino realizado en la localidad de Ayuhoma Baja, a 150 kilómetros de esta ciudad.

El evento, al que asistieron autoridades militares, estuvo presidido por el ex diputado barrientista Jaime Villegas.

El congreso que sólo duró 24 horas, contrariando la convocatoria, eligió por aclamación como secretario ejecutivo de la Federación Departamental al dirigente Julián Llanos, hombre de confianza del ex-parlamentario.

APOYO AL GOBIERNO

En el curso de las deliberaciones, los congresistas aprobaron una resolución respaldando la obra del gobierno que preside el general Alfredo Ovando Candia.

LIDERES CAMPESINOS FUERON CAPACITADOS EN TECNICAS AGRARIAS

POTOSI 7. Un grupo de 75 líderes campesinos de comunidades de las provincias Nor Cinti, Sud y Nor Chichas, recibieron capacitación sobre nuevas técnicas agrarias, cooperativismo y tópicos relacionados con salud pública elemental en un cursillo organizado por la Oficina de Operaciones de Area de Betanzos, dependiente del Programa Nacional de Desarrollo de Comunidades.

Técnicos de la OOA y funcionarios de la Unidad Sanitaria Departamental de Potosí que dictaron los diversos temas, hicieron conocer que los cursillistas asistentes asimilaron las enseñanzas, retornando a sus comunidades donde pondrán en práctica los conocimientos adquiridos durante los ocho días de entrenamiento.

Los 75 líderes del agro se dedican al cultivo de diferentes productos agrícolas y a la crianza de ganado.

El cursillo de Aripalca es el segundo que se realiza en el departamento de Potosí. El primero tuvo lugar en abril de este año, en la región de Mojo—torillo.

Autoridades del Programa de Desarrollo de Comunidades programaron un tercero que se realizará en el curso de este mes, en la zona de Cayara, a 30 kilómetros de Potosí.

Montoneros amenazan a policías con igual destino que Aramburu

Documento enviado a los medios de difusión

CORDOBA, Argentina, 7 (AFP). Un comunicado de un denominado ejército nacional de "Montoneros", que se adjudicó el secuestro y ejecución del ex-presidente Pedro Eugenio Aramburu, amenazó con tomar idéntica medida contra funcionarios policiales y "civiles en general", que participaron en la represión del operativo que alrededor de quince adictos efectuaron la semana pasada en La Calera.

Ese comunicado hecho llegar a diversos medios de difusión de esta provincia, está fechado el 5 de julio de 1970 y en su parte superior tiene inscripción de "Perón Vuelve" y un gran sello rojo con la leyenda "Montoneros".

El documento "dirigido" al pueblo de la nación, dice:

"La conjunción de los Montoneros ante los hechos registrados y que son de dominio público, se ve en la obligación de efectuar las siguientes declaraciones: 1) El día 1º de julio nuestros comandos "29 de Mayo", "Eva Perón", "Comandante Uturunco", y "General José de San Martín", procedieron a la total ocupación de La Calera dominando totalmente a las fuerzas represivas de la misma. 2) El tiroteo producido en La Calera, del que resultara herido el agente Arguello, fue a resultado de una agresión de éste contra un compañero y no de una agresión innecesaria como pretende presentarlo la policía. 3) Las detenciones producidas fueron fruto exclusivo de la casualidad y no del dispositivo policial, que fue totalmente desvertebrado. 4) La valerosa actitud de los compañeros heridos y detenidos en combate, es prueba suficiente de la decisión inquebrantable de nuestra organización enfrentándose a la muerte en el apoyo de una patria libre y soberana".

Thant recibió con beneplácito propuesta de Unión Soviética

Paz justa y duradera en Mesoriente

GINEBRA, 7 (AP).— El Secretario General de las Naciones Unidas, U Thant, recibió con beneplácito las nuevas propuestas soviéticas sobre el Medio Oriente hoy y dijo que contienen "elementos constructivos y realistas en lo que se refiere al establecimiento de una paz justa y duradera" en la región.

En conferencia de prensa, Thant indicó que no estaba tan bien impresionado con el último plan de paz del presidente Nixon para el Medio Oriente. "No quiero aventurar opinión alguna basándome en una comparación de las dos propuestas", dijo, "pero en lo que se refiere a una paz justa y duradera, las propuestas soviéticas contienen elementos nuevos y concretos".

Añadió: "No digo que las propuestas de Estados Unidos no contengan elementos concretos, pero ellas se refieren a otros aspectos del problema".

Thant se rehusó a precisar los "elementos concretos" de las propuestas soviéticas, que no han sido hechas públicas. Han circulado versiones de que contemplan una garantía árabe de las fronteras anteriores a la guerra de seis días, antes del retiro israelí de los territorios ocupados.

Preguntado sobre versiones que personal militar soviético opera misiles defensivos y proyectiles en la República Arabe Unida, Thant dijo que, "información extraoficial" que le llega, los rusos estaban sólo empeñados en programas de adiestramiento.

COLOCARON LOS CINCO DEDOS A UN ACCIDENTADO

MILAN, 7 (ANSA).— Los cinco dedos de la mano izquierda, arrancados de cuajo por una máquina cortadora en un taller mecánico, fueron unidos nuevamente a la mano en el curso de una difícil intervención quirúrgica al joven Angelo Berguini, de 12 años de edad. La operación se llevó a cabo en el hospital de Besana Brianza, donde el joven fue llevado inmediatamente después del accidente.

La intervención parece exitosa, pero los médicos todavía no se han pronunciado sin reservas acerca de la funcionalidad del miembro.

El accidente había tenido lugar en días pasados en un taller de Tregasio.

Retroceso de tropa comunista en sector avanzado de Camboya

Mal tiempo habría obligado maniobra

SAIGON, 7 (AP).— El mando comunista ha retirado tropas de las zonas de avanzada en Laos y de las añejas ruínas de Angkor Wat, en Camboya, pero el tiempo ha tenido algo que ver con la maniobra.

El reto de sectores avanzados en el noreste de Laos, parece ser un movimiento de tropas debido a los elementos, más bien que a un cambio de estrategia. Los comunistas generalmente se retiran de las zonas de avanzada a bases de retaguardia, durante la temporada de torrenciales lluvias en Laos, que ahora es azotado por los aguaceros del Monzón.

En Camboya, fuentes informadas, manifestaron que las unidades comunistas se han retirado por lo menos de partes de las históricas ruínas de Nagkor. No se sabía si las tropas del Vietcong, norvietnamitas y Khmer Rouge se habían retirado de toda la zona de 80 kilómetros cuadrados de Angkor, o sólo de Angkor Wat, las ruínas de 800 años de antigüedad a 250 kilómetros al noreste de Phnom Penh. Los Khmer Rouge son camboyanos que se oponen al gobierno.

Informaciones de Siem Reap, a 10 kilómetros al sur de Angkor Wat, dicen que patrullas del ejército camboyano hallaron que los comunistas se habían retirado de la principal área de Angkor Wat.

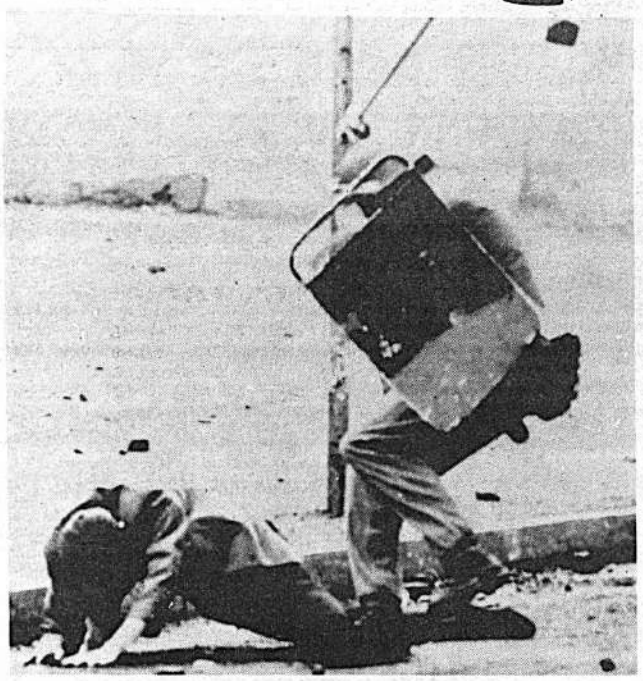

VIOLENCIA.— Un miembro del ejército británico derriba a bastonazos a un manifestante en el distrito de Bogside, Belfast, durante los incidentes de fin de la semana pasada. Las tropas británicas debieron actuar con rigor ante los disturbios, resultando muertas algunas personas y muchas otras heridas durante el choque entre católicos y protestantes, luego del encarcelamiento de Berdanette Devlin. (AP Wirephoto)

DESIGNACION DE GALO PLAZA SE DEBATE EN UN AMBIENTE DE ENORME CONFUSION

Panamá plantea dictamen del comité jurídico

WASHINGTON, 7 (AP). — La Asamblea de Cancilleres Americanos se volvió a sumir esta tarde en un ambiente de confusión en torno a la cuestión del Secretario General de la OEA, Galo Plaza.

Panamá pidió inesperadamente que se someta la cuestión de su mandato a un dictamen del comité jurídico interamericano y Honduras volvió a su posición original, por la que demanda que cualquier extensión de esa comisión sea sometida a votación.

En fuentes allegados a Plaza se describió al estadista ecuatoriano que asumió el liderato de la OEA hace 25 meses como "consternado".

Aún hay divergencias en los que quisieran darle un período final de cinco años con unos señalando que sería retroactivo al 27 de febrero, cuando entró en vigencia la nueva Carta de la OEA, y otros sosteniendo que debiera entrar en vigencia en el momento de su aprobación.

..."Habrá confusión hasta que lleguemos a un acuerdo", dijo por único comentario el delegado mexicano Rafael de la Colina.

La séptima sesión plenaria de la Asamblea había interrumpido sus deliberaciones al mediodía para dejar a su comisión general ultimar en privado lo que en la mañana se había tomado como un acuerdo para encomendar a Plaza la dirección de la OEA durante el presente quinquenio.

Acuartelamiento de tropas en previsión de huelga chilena

SANTIAGO DE CHILE, 7 (AP).- Todas las fuerzas armadas y la policía del país fueron acuarteladas en las primeras horas de esta tarde, para prevenir posibles actos de violencia durante una huelga nacional anunciada para mañana por la principal organización obrera del país.

La Central Unica de Trabajadores (CUT), convocó al paro para mañana, para respaldar una serie de demandas económicas y para protestar por una supuesta "represión policial" durante manifestaciones en días recientes.

La CUT, controlada por los comunistas, dice tener más de medio millón de afiliados. Sin embargo, las listas dignas de crédito sobre los gremios que adherirán al paro o la rechazarán, parecían dar una ventaja sólida a la posición anti-huelga.

Pero algunos gremios vitales, como los mineros, estaban firmemente apoyando la huelga.

El general Camilo Valenzuela, jefe de la guarnición militar de Santiago, y comandante de todas las fuerzas militares y policiales de la provincia debido al "estado de emergencia" en que ella se encuentra, anunció esta tarde el acuartelamiento general en Santiago y el resto del país.

Negros protagonizaron incidente en Arbury Park

ASBURY PARK, Nueva Jersey, 7 (AP).— Incendiarios y saqueadores cometieron desmanes en un barrio predominantemente de negros en esta ciudad-balneario por segunda noche ayer, y la policía calculó el daño en casi un millón de dólares.

Las autoridades dijeron que no conocían la causa de los desórdenes.

La policía informó que realizaron unos 65 arrestos y que los hospitales contaron hasta 40 heridos, en su mayoría por vidrios y proyectiles. Por lo menos diez edificios fueron destruídos.

La policía clausuró una zona de 21 cuadras mientras una turba de unos 1.000 negros deambulaba por las calles.

Los trenes suburbanos no se detuvieron en la estación ferroviaria de la ciudad luego que jóvenes negros lanzaron piedras y botellas contra los convoyes. La estación está en el borde del barrio convulsionado.

Un vehículo policial y otro del jefe de los bomberos —ambos desocupados— fueron volcados por los revoltosos.

ROGERS: COALICION NO ES DERROCAR A UN GOBIERNO

Desmentido del canciller de EE.UU.

SAIGON, julio 7 (AFP). El canciller norteamericano William Rogers desmintió categóricamente hoy aquí, que Estados Unidos estuviera recomendando un gobierno de coalición en Vietnam del Sur, en el sentido en que la palabra coalición está interpretada por los comunistas.

"Con la palabra coalición explicó Rogers —los comunistas entienden el derrocamiento del gobierno de Saigón y su remplazo por un gobierno comunista".

"Jamás nosotros tuvimos semejante idea —añadió insistentemente.

"Nunca aceptaríamos solución alguna que concluyera en el derrocamiento de un gobierno legalmente electo en Vietnam del Sur, para poner en su lugar un gobierno comunista", añadió también Rogers.

El canciller norteamericano dio hoy aquí una breve conferencia de prensa antes de embarcarse a bordo de un avión especial que lo conduce a Tokio.

Rogers había asistido en Manila a la conferencia de la OTASE (Organización del Tratado del Sureste Asiático).

"La guerra quedó reducida en Indochina — dijo Rogers — aunque se libren combates ahora en Camboya".

Señaló también que el nivel de las actividades militares y la intensidad de los combates resultarán ahora menos importantes en Vietnam del Sur, que antes de la ofensiva norteamericana contra los "santuarios" vietcongs en Camboya, añadió el Secretario de Estado norteamericano.

Rogers, citando al canciller camboyano, Kun Wich, que hizo una visita sorpresiva el lunes a Saigón, declaró que "un gobierno no comunista en Camboya podría mantenerse sin demasiada dificultad".

El canciller norteamericano declaró que Estados Unidos hará "cuanto pueda" para satisfacer las necesidades del gobierno Khmer en su lucha contra los comunistas".

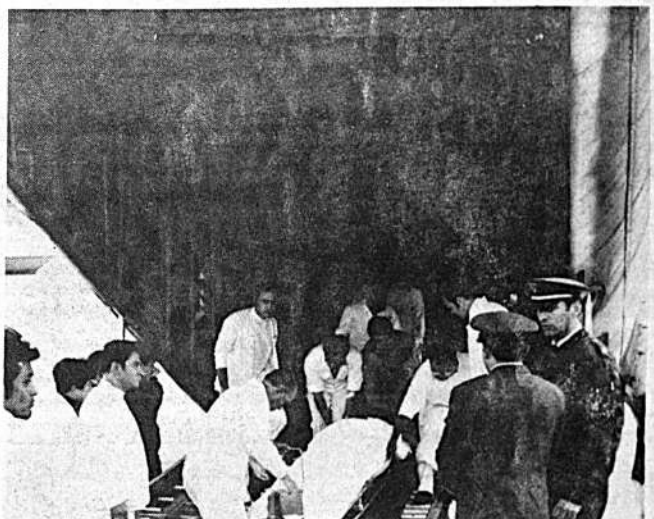

VICTIMAS.— Heridos del terremoto del 31 de mayo en el Perú, son transportados desde el lugar del siniestro a Lima, en aviones C—130 de la Fuerza Aérea Norteamericana (Foto USIS).

POLICIA SOSTUVO ENFRENTAMIENTO EN CONCEPCION

CONCEPCION, Chile julio 7 (F.P). Varios pobladores resultaron heridos en un enfrentamiento con la policía, cuando trataban apoderarse de unos terrenos para levantar sus viviendas, según informaciones policiales propalad aquí.

El hecho se registró en el sector denominado La Greda, en el camino que une a Concepción con Talcahuano, a unos 380 kilómetros al sur de Santiago, cuando unas 150 familias, encabezadas por el dirigente comunista Fernando Santander Agurto, se "tomaron" los terrenos. Inmediatamente después, un contingente de carabineros (policía civil), al mando de un coronel se hizo presente en el lugar para formar al parlamentario y a los pobladores que debían desalojar los terrenos en un plazo de 30 minutos. El ultimátum no fue atendido y el diputado comunista exhortó a los pobladores y mantenerse en los sitios ocupados.

Al intervenir la policía se produjo una verdadera "batalla campal", a consecuencias de la cual varios pobladores resultaron heridos. Se informó extraoficialmente, que el diputado Agurto ha recibido también diversas contusiones y que 10 policías habrían sido lesionados.

UNION SOVIETICA CONCEDIO IMPORTANTE CREDITO A PERU

LIMA, 7 (ANSA). La Unión Soviética otorgará a Perú un préstamo de treinta millones de dólares con destino a la adquisición de maquinarias, según informó el embajador peruano en Moscú, Javier Pérez de Cuéllar, quien se encuentra en Lima.

La información la proporcionó el diplomático peruano al término de una audiencia con el Presidente de la República, general Juan Velasco Alvarado. El embajador Perez de Cuéllar agregó que para la concertación del crédito sólo falta la firma e indicó que el préstamo será otorgado en las condiciones más ventajosas para el Perú. esto es, a largo plazo y a intereses bajos.

El embajador peruano en Moscú señaló que también hay otro proyecto de crédito por el orden de otros treinta millones de dólares con destino a la industria pesquera.

Gobierno jordano y guerrilleros palestinos llegaron a un acuerdo

Fórmula solucionará disputa entre ambas partes

AMMAN, 7 (AP). Los guerrilleros palestinos y las autoridades jordanas, acordaron anoche una fórmula para la coexistencia pacífica, como resultado de los esfuerzos de un comité conciliador de cuatro miembros, anunció un vocero de las guerrillas.

Kamal Nasser, portavoz del Comité Central del Movimiento de Resistencia Palestino, dijo que si el gobierno se atiene a la fórmula, el acuerdo beneficia a todas las partes.

El comité conciliador formó en la conferencia cumbre de Libia el mes pasado, Represen a los Jefes de Estado de país, Argelia, Egipto y Sudán.

Venía sosteniendo conversaciones desde el martes pasado con delegaciones del gobierno jordano y los guerrilleros.

Asaltantes de La Calera son secuestradores de Aramburu

Se identificaron mediante comunicado

Córdoba, Argentina, 7 (AP).— Una organización terrorista que capturó y controló durante una hora una pequeña localidad cercana a esta capital provinvial se identificó como el mismo grupo que secuestró el 29 de mayo último al ex presidente Pedro Eunio Aramburu.

El grupo clandestino, que opera bajo el rótulo de "Montoneros", hizo llegar anónimamente a varios medios de difusión locales un comunicado en el que, por primera vez, asocia los dos episodios como acciones de una misma organización.

Es también el primer comunicado que aparece firmado por la "Conducción Nacional" del movimiento "Montoneros". Todos los documentos anteriores estaban suscriptos por "Comandos" de distinta denominación, pero que se declaraban subordinados a dicho movimiento.

Catorce hombres y una mujer que se identificaron como "Montoneros" copaaron la semana pasada en una audaz operación de comando, la localidad de La Calera, situada a 20 kilómetros al sur de Córdoba, donde asaltaron simultáneamente el ayuntamiento, la central telefónica, la oficina de correos, la única comisaría de la población y una sucursal bancaria.

De esta ultima institución, alcanzaron a robar 100.000 pesos nuevos. (25.000 dólares) tras revelar a los empleados del banco, que estaban confiscando el dinero para financiar la "lucha contra el régimen".

Críticas al Pentágono por una nueva arma electrónica

WASHINGTON 7 (ANSA). El senador demócrata, William Proxmire criticó duramente, al Pentágono por "haber costado más de dos mil millones de dólares en un " revelador electrónico " a ser utilizado en Vietnam".

El sistema, todavía secreto, fue descrito por el senador por Wisconsin como un perfeccionamiento de la red de instrumentos electrónicos que, según el ex Secretario de Defensa, Robert Mc Namara, debía ser construido entre los dos Vietnam, a efectos de registrar las infiltraciones comunistas.

El proyecto, según el senador Proxmire, costará "casi el doble de cuanto gastamos para el sistema antimisiles".

El sistema denominado "campo de batalla electrónico", tiene según el senador Proxmire, un grave problema : "los sensores no están en condiciones de distinguir entre soldados, mujeres y niños".

"Aldeas enteras podrán ser arrasadas —dijo Proxmire— mediante la diseminación de explosivos destinados a matar a quien se aventure por sus alrededores. Una vez arrojados estos explosivos, escapan a nuestro control y constituyen una amenaza permanente para la población civil".

Nazis norteamericanos acusa a Nixon de traidor a su raza

WASHINGTON, 7 (ANSA). El "Partido Nazi Norteamericano" cambió su nombre por el de "Partido Nacional Socialista de la Gente Blanca" y se presentó ya en público con su nueva denominación en un mitin realizado en esta capital.

Aprovechando la gran cantidad de turistas —dadas las festividades del cuatro de julio— el partido realizó el acto a escasos centenares de metros de la Casa Blanca. De todos modos, la concentración contó con sólo unos doscientos asistentes, en su mayoría "hippies" que continuamente interrumpían a los oradores con risotadas y gritos insultos.

Una de las muletillas preferidas en los discursos de los oradores fue acusar al Presidente Richard Nixon de "traidor a su raza" por haber permitido manifestaciones comunistas en Norteamerica.

Según los nazis norteamericanos los Estados Unidos están amenazados por dos "razas extranjeras en extremo peligrosas : los negros y los judíos", de las cuales es posible liberarse sólo por medio de "una drástica cirugía social" y de una "acción revolucionaria".

Su cine para hoy

Cine 6 DE AGOSTO
6 de Agosto 2284. Telf. 23829

Matinée, tanda y noche. Segunda semana. En tecnicolor. Toda una vida concentrada en 37 angustiosas horas.

Actualidades mundiales Nº 25. Precios matinée 3.70 y 4.20. Tanda y noche 4.90 y 5.40.

Cine 16 DE JULIO
Colegio Don Bosco. Telf. 22091

Matinée OLIVER. Tanda CONCIERTO DE LA CORAL BOLIVIANA. Noche CINE CLUB LUMINARIA. Precios matinée 3.60 y 4.10. Noche 4.80 y 5.30.

Cine SCALA
Ayacucho 320. Telf. 23535

Matinée, tanda y noche LOS MUCHACHOS DE MI BARRIO, con Palito Ortega. Noticioso EL MUNDO AL INSTANTE. Precios matinée 3.70 y 4.20. Tanda y noche 4.90 y 5.40.

Cine LA PAZ
Calle Ayacucho Telf. 53942

Matinée EL FANTASMA DE BARBANEGRA. Tanda y noche GANGSTERS, DIAMANTES Y VIOLENCIA. Noticioso EL MUNDO AL INSTANTE. Precios matinée 3.20. Tanda y noche 3.90.

Cine UNIVERSO
Av. Pando 255. Telf. 12660

Matinée presenta la película EL PLANETA DE LOS SIMIOS, en tecnicolor, con Charlton Heston. Tanda premier de gala de la extraordinaria película A QUIENES LOS DIOSES QUIEREN DESTRUIR, en tecnicolor. Noche sigue el éxito de la dramática película EL ESTRANGULADOR DE BOSTON, en tecnicolor, con Tony Curtis. Prohibida para menores de 18 años. Precios matinée 3.70 y 4.20. Noche 4.90 y 5.40.

Cine MONJE CAMPERO
Av. 16 de Julio. Telf. 23333

Matinée, tanda y noche EL ORO DE MACKENNA, con Omar Shariff, Gregory Peck y Telly Savalas. Precios matinée 4.20 y 3.20. Tanda y noche 5.40 y 3.90.

EN VENTA

Vagoneta Chevrolet Modelo 63 doble tracción en perfectas condiciones.

Referencias garaje Lazo, Av. Illimani 1841.

Cine TESLA
Calle Colón. Telf. 53803

Matinée, tanda y noche. Estreno en tecnicolor VILLA CABALGA, con Yul Brinner y Robert Mitchum. Precios matinée 3.50 y 4.— Tanda y noche 4.50 y 5.—

Cine PARIS
Plaza Murillo. Telf. 29704

Matinée, tanda y noche sigue el éxito de la emocionante película 500 MILLAS, en tecnicolor, con Paul Newman. Precios matinée 3.20. Tanda y noche 3.30.

Cine PRINCESA
Calle Comercio Telf. 51821

Matinée GUERRA A LA ITALIANA. Tanda y noche LAS SOBRINAS, con Kay Ficher y Tamara Baroni. (Prohibida para menores de 21 años de edad). Precios matinée 3.50. 3.— 2.50 y 2.— Tanda y noche 4.— 3.50. y 2.50.

Cine ROXY
Calle Comercio 853

Matinée, tanda y noche EL VIEJO Y EL NIÑO y EL PROFESOR HIPPIE, con Luis Sandrini. Precios matinée 2.70. Tanda y noche 3.30.

Cine TRIANON
Plaza Murillo. Telf. 21320

Desde las 14 horas en funciones continuadas triples AMOR EN EL AIRE, LOS BANDIDOS e HISTORIA DE UNA MALA MUJER.

Cine BOLIVAR
Plaza Venezuela. Telf. 25051

Matinée, tanda y noche LA BATALLA DECISIVA. Precios matinée 2.60 y 2.10. Tanda y noche 3.20 y 2.20.

Cine ABAROA
Sagárnaga 326. Telf. 50252

Matinée, tanda y noche. Grandes dobles ANGELICA Y EL SULTAN y LA NOCHE DE LOS PISTOLEROS. Precios matinée 2.70 y 1.70. Tanda y noche 2.80 y 1.70.

Cine AVENIDA
Av. Saavedra. Telf. 25409

Matinée y noche EL CINTURON DE CASTIDAD y COSA NOSTRA. Tanda EL CINTURON DE CASTIDAD. Precios matinée 2.60 y 2.20. Tanda y noche 3.20 y 2.20.

Cine MURILLO
Calle Linares. Telf. 52647

Matinée UNA PISTOLA PARA 100 TUMBAS y EL MILLON DE OJOS DE SUMURU. Tanda y noche LOS DEPRAVADOS y ASI NO SE TRATA A UNA DAMA. Precios M-T y N. 3.— y 2.—

Cine MEXICO
Av. Montes 619. Telf. 26861

Matinée doble LA LEGION INVENCIBLE, con John Wayne y GODZILLA CONTRA LOS MONSTRUOS. Tanda y noche dobles LA LEGION INVENCIBLE, con John Wayne, Víctor Maclean y MUJERES SIN RUMBO. Precios M-T-N. 3.— y 2.—

CINE "MADRID"

Matinée y tanda doble: VIENTO NEGRO, con David Reynoso y EL ALAZAN Y EL ROSILLO, con Antonio Aguilar y Flor Silvestre. Noche doble EL ALAZAN Y EL ROSILLO y EL PODER DEL SEXO, prohibida para menores.

Cine VARIEDADES
Parque Líbano 898 Telf. 24071

Matinée, tanda y noche. Grandes dobles LA RUTA DEL PELIGRO y EL SECRETO DE LA ISLA MALDITA. Precios matinée 2.70 y 1.70. Tanda y noche 2.80 y 1.70.

Cine MIRAFLORES
Calle Díaz Romero

Matinée doble LA NOCHE SE HIZO PARA ROBAR y REY DE CORAZONES. Tanda MUERTES DONDE ESTA TU VICTORIA. Noche doble MUERTE DONDE ESTA TU VICTORIA y REY DE CORAZONES. Precios matinée 2.70. Tanda y noche 3.30.

Cine IMPERIO
Sebastián Segurola 985 Tel.40451

Matinée, tanda y noche dobles TARZAN Y EL GRAN RIO y SIETE DOLARES AL ROJO. Precios 2.20 y 1.70.

Cine ESMERALDA
Santa Cruz 434. Telf. 52454

Matinée, tanda y noche funciones dobles AJUSTE DE CUENTAS y LA NOCHE DEL HALCON. Precios matinée 2.20. Tanda y noche 2.70.

Cine LUX
Av. Entre Ríos 999.

Matinée doble SIETE PISTOLAS PARA UNA MASACRE, en cinemascope y tecnicolor y COMANCHE, con Dana Andrews, en cinemascope y tecnicolor. Tanda y noche programas dobles COMANCHE y NACIDOS PARA PERDER. (Sólo para mayores). Precios para matinée 2.20 y 1.70. Tanda y noche 2.70 y 1.70.

TV Boliviana

PROGRAMA

MIERCOLES 8-VII-70

19.04 Títeres (Infantil)
19.31 Un dos Credinform
20.01 Mi Maestro (Serial)
20.34 Ministerio de Trabajo
20.54 TV. Deporte
21.04 Nuevo Destino (Cívica)
21.10 Telenoticioso
21.28 Fútbol: Italia-México.

Se Vende

Acreditado SALON DE BELLEZA en Sopocachi. Ref. Fernando Guachalla y Sánchez Lima 488. Teléfono 53599

CSR 278/70

Universidad Mayor de San Andrés

Facultad de Derecho y Ciencia Políticas
EXAMENES AYUDANTIAS

Se pone en conocimiento de todos los postulantes a las diferentes Ayudantías para esta Facultad, que la recepción del respectivo examen se llevará a efecto el día Jueves 9 de los corrientes a horas 17.oo en el local de las aulas de la Facultad.

La Paz, julio 7 de 1970

Dr. Benjamín Miguel Harb. Decano

CSR 280/70

Universidad Mayor de San Andrés

CONVOCATORIA PARA LA PROVISION DE CATEDRAS

La Facultad de Ciencias Geológicas convoca para la provisión de las siguientes Cátedras:

1.— Dibujo de Bloque	16 horas	al mes
2.— Sedimentología	32 horas	al mes
3.— Estratigrafía	12 horas	al mes
4.— Probabilidades y Estadística	24 horas	al mes
5.— Perforaciones de Pozos	20 horas	al mes
6.— Gravimetría	20 horas	al mes
7.— Mecánica de Suelos	20 horas	al mes
8.— Análisis Instrumental	20 horas	al mes
9.— Geografía Humana	16 horas	al mes
10.— Evaluación de Minas	12 horas	al mes
11.— Demografía	16 horas	al mes
12.— Construcciones	16 horas	al mes
13.— Teoría del Potencial	24 horas	al mes
14.— Climatología y Meteorología	16 horas	al mes
15.— Suelos	16 horas	al mes
16.— Recursos de Aguas	16 horas	al mes
17.— Ecología	16 horas	al mes
18.— Proyectos y Presupuestos	16 horas	al mes
19.— Sociología	16 horas	al mes
20.— Electrónica	28 horas	al mes
21.— Petrología II	32 horas	al mes
22.— Yacimientos Minerales II	20 horas	al mes
23.— Geografía Económica II	16 horas	al mes
24.— Prospección Geofísica II	16 horas	al mes
25.— Economía de Recursos II	16 horas	al mes

De acuerdo a normas vigentes deberán presentar los interesados:

1.— Documentos que acrediten la calidad del postulante (Trabajos, publicaciones, proyectos, conferencias, etc.)
2.— Títulos académicos.
3.— Programa de la materia y plan de trabajo.

Estos documentos deberán ser presentados hasta el día jueves 23 de los corrientes a horas 12 m. en la Secretaría General del Rectorado. Las solicitudes deberán indicar nombre del postulante, dirección, teléfono y casilla.

FACULTAD DE CIENCIAS GEOLOGICAS
Dr. Arturo Castaños
Presidente del Comité Revolucionario

Un numeroso grupo de amigas de Carmela Yáñez de Peláez le dan un té hoy en casa de Isabel de Gorostiaga.

* * *

Ayer en casa de Blanca F. de Lavadenz se lleva a cabo un té —rummy de beneficencia.

* * *

Mario Balcázar y señora ofrecieron una cena a sus relaciones en su residencia.

Un grupo de señoras se reúne hoy para una tarde de juego en casa de Teresa Baldivieso de Achá

* * *

Cumplió años ayer Aída Trigo de Mercado, con este motivo ofreció un té a las personas que estuvieron a felicitarla.

* * *

A la misma ciudad Carlos Aponte Pinto.

En la nota gráfica, un aspecto del té ofrecido por Norah Reynolds de Botero el lunes en su residencia de la Av. 6 de Agosto.

QUINTO CONGRESO MEDICO BOLIVIANO - PERUANO

-En la siguiente semana se realizará un acontecimiento médico científico que tiene una significación especial para los bolivianos.

Se trata de la quinta reunión médica que, con carácter de Jornadas, se inició en 1962 en esta ciudad entre sociedades de Bolivia y Perú.

Desde ese año dicho evento se ha realizado cada 24 meses con sede alterna en ambos países.

Dados el interés y expectativa que han despertado estas reuniones, se ha cambiado la jerarquía de las mismas hasta darles el carácter de Congresos.

Nuestro país —como sede— tiene que responder con todos sus esfuerzos materiales y científicos a este importante compromiso.

Sucesivamente se harán conocer los aspectos más salientes del evento que nos ocupa.

PROINCO

OFICINA DE COBRANZAS: —

Hace efectivo COBRANZAS: de cheques sin fondos, letras vencidas. Documentos en depósito. Documentos mercantiles y otros. Atendemos con Departamento Jurídico—Contable. Libre de pago por consulta. ENGLISH SPOKEN

DEPARTAMENTO ESPECIAL: —

Investigaciones comerciales privadas, para futuros clientes de la Industria y Comercio.. A cargo de personal especializado.

SERIEDAD — PRONTITUD — ABSOLUTA RESERVA
CALLE BOLIVAR 697 — OFICINA 15 (Frente a la Contraloría)

Casilla 6102 — La Paz.

SINTESIS

Los padres de María del Rosario Arzabe Argandoña le dieron un té el domingo por su cumpleaños.

* * *

La Directiva del Centro de Damas Orureñas se reune hoy en casa de Sofía Ascarrunz Peláez.

* * *

Los padres de Jaime Banzer Gutiérrez le dieron un té por su cumpleanos.

* * *

Son agasajados por sus relaciones con motivo de su próxima boda los novios Teresa Peñaranda Valverde y Tito Hoz de Vila.

* * *

El Círculo Juvenil de Cultura Hispánica prepara un paseo a las localidades de Tiawanaku y Guaqui. La excursión se realizará el domingo.

* * *

Un grupo de señoras se reúne mañana jueves para un té—bridge en casa de Gloria Espejo de Muñoz.

* * *

Invitan una cena el sábado en su residencia los esposos Luis Fernando Hinojosa B. y Esperanza Saucedo de Hinojosa.

* * *

El sábado 8 de agosto a las 19:30 hrs. en el Templo de los Padres Carmelitas, con carácter privado se efectuará la boda de Teresa Peñaranda Valverde y Tito Hoz de Vila.

* * *

Cumple años hoy Eduardo Gallardo Ibáñez, con este motivo invitará una cena a sus relaciones.

* * *

Prepara viaje a Estados Unidos María René Berdecio de García.

* * *

Retornaron de Río de Janeiro los esposos Luis Monjé Barrios y Susana Prudencio de Monje.

* * *

Hoy viajan a Santa Cruz los esposos Gustavo Martínez y Dory de Martínez.

* * *

El viernes da un té a sus ... gas Florencia Azurduy de ... bria.

* * *

Recibe atención médica en la ... nica Santa Isabel Luis Na...

* * *

Fue operado en el Sanatorio ... Paz Guillermo Jordán Ara...

MISA

Ayer a mediodía en el templo ... María Auxiliadora fue ofic... una misa en memoria de Da... món López de Jorge recordó ... el primer año de su fallecimi...

Singui Ballivián Cuenca y Javier Gutiérrez Zalles e... ceremonia de cambio de aros y matrimonio civil efectu... el lunes 6 en la residencia de los padres de la no...

Dos aspirantes a título de Miss Universo se muestran contentas. Ellas son Bertha López (izquierda) de Panamá e Ingrid Mamadeus de Zurinam, durante un paseo en una playa de Miami.

LITORAL. Representativo tricolor que actúa en el torneo oficial de volibol. La competencia se reiniciará este fin de semana en la cancha anexa del Coliseo "Ciudad de La Paz".

INMINENTE SOLUCION A CRISIS URUGUAYA

Montevideo, 7 (ANSA).- Informaciones no oficiales establecen que es inminente un pedido de licencia del presidente de la Asociación Uruguaya de Fútbol, Embajador Julio Lacarte Muro, que se concretaría en las próximas horas, como vía de solución a la grave crisis surgida entre la entidad rectora del fútbol uruguayo y el club nacional de fútbol.

El retiro del doctor Lacarte Muro sería correspondido por Nacional con el reintegro de su delegación a la junta dirigente de la Asociación, y de hecho, con la presencia de su equipo en el campeonato uruguayo que habrá de iniciarse el próximo sábado.

En términos generales, esa es la fórmula que de un momento a otro habrá de ingresar al campo de la realidad, permitiendo una normalización de las actividades.

Empero, la fórmula tiene algunas variantes que pueden resultar fundamentales en el desarrollo de los próximos acontecimientos:

El "pedido de licencia" de Lacarte Muro, sería condicionado a que la Asociación juzgue en un plazo no determinado su actuación en el cargo de presidente. Una vez conocido el fallo de la junta dirigente de la Asociación, el doctor Lacarte Muro se reintegraría a su cargo o cesaría definitivamente en sus funciones.

La fórmula de transacción, contempla evidentemente las aspiraciones de Nacional de iniciar el torneo uruguayo sin la presencia del Dr. Lacarte Muro en la presidencia de la Asociación, pero también abre una gran interrogante con relación a los restantes problemas, que afectan al organismo rector del fútbol.

Una vez asegurada la iniciación del campeonato uruguayo con todos sus actores, incluído Nacional, queda todavía por definir la integración total del cuerpo de neutrales y del Colegio de Arbitros, puntos que deberán acometerse también en las próximas horas, por parte de los clubes afiliados a la Asociación.

Anoche, se ofreció el cargo de tesorero al Dr. Eduardo Roca Couture. Quedaría por confirmar la continuación del contador Alfredo Fernández en su cargo de vicepresidente, el nombramiento de un secretario para remplazar al renunciante Dr. Carlos Queralto y la designación de un presidente para que ocupe el cargo mientras dure la "licencia" de Lacarte Muro.

Y una vez integrado el cuerpo de neutrales, éste debería conformar, también con dirigentes neutrales, el Colegio de Arbitros que habrá de regir la actividad referil en el futuro.

Y finalmente, anoche se volvió a reiterar por parte de los delegados de clubes (con excepción de Nacional que aún no se reintegró) que el campeonato uruguayo se iniciará indefectiblemente el próximo sábado 11 de julio.

AYAX INTERESADO EN MAZURKIEWICZ

Montevideo, 7 (AP).- Trascendió hoy que el club de fútbol Ayax de Holanda, se habría interesado en la transferencia del guardavalla del club Peñarol y de la selección de Uruguay Ladislao Mazurkiewicz. Hasta el momento no hubo confirmación oficial.

Anteriormente se había informado que el club Sao Paulo de Brasil también se había interesado por el jugador.

Mazurkiewicz tuvo una actuación brillante en el campeonato mundial de México.

CASO VIBERTI

Málaga, Jul 7 (AFP).- El argentino Viberti continuará jugando en el Málaga, según ha declarado el presidente del club, Rodríguez López, saliendo al paso de ciertos rumores sobre el posible traspaso de Viberti a Barcelona. El Sr. Rodríguez López estima que el argentino es indispensable en el equipo para mantenerse en la primera división, a la que ha vuelto tras una temporada de permanencia en segunda.

El equipo catalán que, según rumores ofrece 17 millones de pesetas por Viberti, está sumamente interesado por el argentino así como otros clubes hispanos de campanillas.

NACIONALIZADO

Santiago, Jul. 7 (AFP).- El futbolista uruguayo, Rubén Latallada ex-integrante de Peñarol, de Montevideo, se nacionalizó chileno. Latallada tras darse a conocer el decreto que lo convierte en chileno, recibió ayer en el estadio Municipal de Coquimbo un homenaje del público local y de los compañeros de su equipo el Coquimbo Unido.

El uruguayo nacionalizado recibió una serie de obsequios por parte de los dirigentes del club y una cerrada ovación del público que colmaba las aposentadurías del principal escenario deportivo de Coquimbo, ciudad ubicada a cuatrocientos cincuenta y ocho kilómetros al norte de Santiago.

JOSE NAPOLES DEFENDERA TITULO CONTRA ORSOLICS

Viena, 7 (AP).- El campeón mundial de peso welter, José "Mantequilla" Nápoles, de 32 años, de México, defenderá su título contra el austriaco Hans Orsolics, de 23, campeón europeo, en el estadio Stadthalle de Viena el 20 de noviembre, anunciaron hoy los promotores locales.

El director del estadio, Robert Jungbluth, dijo que "hemos aceptado la oferta del apoderado de Nápoles, George Parnassus, de traer a Viena al campeón por 70.000 dólares, porque es una oportunidad que el ambiciosos Orsolics podría no volver a tener en su carrera.

Orsolics recibirá 20.000 dólares, además de la oportunidad de una pelea en Los Angeles más adelante si su desempeño aquí resulta convincente.

Aparte de la bolsa de 70.000 dólares, el contrato de Nápoles incluye todos los derechos de televisión en México.

El británico Harry Gibbs ha sido seleccionado como árbitro de la pelea.

Jungblutt y el apoderado de Orsolics, Karl Marchart, llegaron a un acuerdo sobre la preparación del austriaco para la pelea. Un boxeador de cartel será invitado para enfrentar a Orsolics en un combate de fogueo antes del que sostendrá con Nápoles.

Entre los candidatos figuran Ernie, López, Sandro Mazzinghi y Sandro Lopopolo. Dos pugiles británicos, Don Davies y Peter Obblah serán contratados como sparrings del austriaco.

El púgil austriaco Johann Orsolics, campeón europeo de pesos welter, será el primer boxeador de su país que desde 1936, disputará un campeonato mundial, subrayaron aquí hoy los expertos deportivos.

Orsolics, deshollinador de Viena de veinte años, de edad se enfrentará el 20 de noviembre próximo con el mexicano de origen cubano José "Mantequilla" Nápoles en el Palacio de los Deportes de la capital austríaca.

El actual campeón del mundo disputará su título por una bolsa de 70.000 dólares. El contrato de la pelea prevé un encuentro de desquite en Los Angeles en 1971.

PINHEIROS LOGRO NUEVO GALARDON

LIMA, julio 7 (AFP). Pinheiros, campeón brasileño de voleybol femenino, ganó anoche un torneo relámpago animado por Regatas de Lima, Universidad Católica de Chile, Gimnasia y Esgrima de Buenos Aires y Cerro Porteño de Asunción.

El certamen se llevó a cabo en el Coliseo Cerrado de esta capital con el fin de recaudar fondos para los damnificados por el cataclismo peruano del pasado 31 de mayo.

En el primer partido, Pinheiros eliminó a Cerro Porteño por 15/8 y 15/4, en el segundo Universidad Católica ganó a Gimnasia por 15/7 y 15/8 y en el semifondo, regatas superó a Universidad Católica por 15/8 y 15/4.

El partido final lo ganó, Pinheiros al Regatas por 15/5 y 15/10 ratificando la victoria que había obtenido en el pentagonal sudamericano de campeones sobre el campeón peruano.

En este encuentro Pinheiros presentó a Cassia Regina, Marilena Mion, Silvia Montanarini, Myriam Queiroz, María Decoussa y Cacilda Decoussau, y. Regatas a Aurora Seonane, Esperanza Jiménez, Margarita Núñez, Irma Cordero, Blanca Jiménez y Ana María Bryce.

ATIGRADOS GANARON EN TENIS DE MESA

The Strongest logró el campeonato en Primera y Segunda Categorías en el torneo interclubes de tenis de mesa..

Los atigrados conquistaron las primeras colocaciones en calidad de invictos.

*** POSICIONES ***

En primera, The Strongest acumuló 5 unidades en otras tantas confrontaciones, Posteriormente se ubicaron Ambolbank y Atlantes con 3 puntos.

Los campeones alinearon con Elizabeth Montecinos, Raúl Carreón Rubik , Herbas y Johnny Carreón.

En Segunda, los stronguistas también lograron 5 puntos en 5 partidos. Seguidamente quedó Atlantes con 4. El equipo ganador formó con Carola Montecinos, José y Jorge Carreón y Roberto Sequeiros.

*** TENIS ***

Patricia Flores, Ronnie Inchauste, en categoría juvenil y Eddy Valenzuela en primera, se coronaron campeones del torneo "Clasificación" de tenis.

En encuentros efectuados el fín de semana , Patricia Flores derrotó a Cecilia Reyes 7—5, 4—6 y 6—0, Ronnie Inchauste venció a Carlos Blanco 3—6, 6—3 y 6—3, Eddy Valenzuela, por su parte, ganó a Carlos Ballivián 5—7, 7—5, 6—1 y 6—2.

*** NOVICIOS ***

Los tenistas infantiles, categoría novicios, que actuaron en ciudades chilenas, llegarán hoy en horas de la tarde a nuestra ciudad.

REHABILITARON AL JUGADOR STRONGUISTA LUIS BASTIDA

.Un cable de la Asociación del Fútbol Argentino, transcrito por la Federación a la Asociación local, levantó la inhabilitación que pesaba sobre el jugador de The Strongest, Luis Fernando Bastida.

La comunicación de AFA, cursada en la víspera, autoriza la actuación del referido player durante la presente temporada en los cuadros del club Decano.

A AREQUIPA

The Strongest podría actuar en la localidad peruana de Arequipa el 18 y 19 de este mes.

Una invitación formulada desde la ciudad del vecino país llegó ayer a la secretaría atigrada requiriendo fecha y condiciones para la presentación del team nacional La posibilidad fue aceptada en principio quedando pendiente algunas gestiones entre los interesados para la aprobación final.

PRESTAMO

Directivos stronguistas visitarán esta tarde al presidente del Banco Central de Bolivia, Licenciado Hugo Vega.

Gestionarán ante esa autoridad la concesión de un préstamo de 240.000 pesos bolivianos, ofrecidos por el gobierno el año pasado para aliviar la situación ocasionada por el desastre aéreo que afectó a la entidad deportiva..

NOMINARON DELEGACION PARA LOS BOLIVARIANOS

.La delegación nacional a los Sextos Juegos Deportivos Bolivarianos de Maracaibo-Venezuela estará integrada por 14 esgrimistas, 4 jinetes y 3 tenistas.

Así lo determinó el Comité Olímpico Boliviano en asamblea efectuada anoch

El grupo estará presidido por el titular del COB, José Gamarra, Médico Mar Paz Zamora, Kinesiólogo José Ayaviri, Un periodista a designarse y los siguientes competidores:

ESGRIMA: Nelly Figueroa, Martha de Quiroga, Patricia Bleyer, Gina Vargas Darío López, Jorge Méndez, Pedro Bleyer, Alejandro Merguzhsi, Eduardo Aun Ramiro Verduguez, Rafael Julio, Eudoro Galindo, Francisco Gonzales y Edmund Ríos.

HIPISMO: José María Gamarra, Roberto Nielsen Reyes, Eduardo Rivas y Ju Vidal.

TENIS: Ramiro Benavidez, Eduardo Gorostiaga y Ronnie Inchauste.

El Gobierno financiará la totalidad de gastos que demande la movilización y es da del grupo nacional, estimándose que esa cifra ascenderá a 22 mil dólares.

El monto de la subvención se conocerá en el curso de este día.

Por su parte, el Comité Olímpico tratará de conseguir ayuda económica de otr instituciones para reforzar su presupuesto o incluir otros atletas en la delegación

Para tratar este y otros aspectos, el COB convocó a asamblea para esta tarde las 18,30 horas.

"UNIVERSITARIO" CONFRONTA OTRA CRISIS INTERNA

-Nueva crísis surgió en las últimas horas en el club Universitario Pese al reiterado desmentido de varios dirigentes, fuentes que merecen toda fe aseguraron anoche la renuncia del presidente estudiantil, Gualberto Aguirre, atribuyendo la actitud "a la negligencia de sus colaboradores que nada hicieron en favor de su institución en una etapa tan difícil".

Ante la irrevocable determinación asumirá la dirección de la entidad azul el primer vicepresidente, Guillermo Jiménez.

GESTIONES

Con la intención de reforzar su actual elenco de primera división Universitario está buscando un financiamiento que le permita la contratación —o recontratación— de jugadores.

Con ese antecedente, Raúl Alvarez, que viajó por motivos familiares a la Argentina, conversará con deportistas de ese país en procura de lograr sus servicios.

En los planes de Alvarez también figuran jugadores como Ramón Ferreira y Julio Cerrizuela que ya militaron en el equipo de la "U" en anteriores temporadas.

Mientras tanto el equipo continúa entrenando con miras a su partido del sábado frente a Bolívar.

QUIROGA SUSPENDIDO POR DOS ENCUENTROS

-Salvador Quiroga, jugador de Universitario, fue suspendido por dos partidos.

La sanción, impuesta por el Tribunal de Penas de la Asociación local, se conoció anoche en reunión de Consejo Central.

También se hicieron públicas las penas impuestas contra los jugadores Jorge Gonzales, de Litoral, y Félix Conde, de Olimpic, quienes no podrán actuar en los dos siguientes compromisos de sus clubes.

Quedó ratificada, asimismo, la disposición del cuerpo disciplinario del fútbol que sancionó al club Fígaro con la pérdida de los puntos que ganara ante Independiente Alas, por haber hecho actuar al golero Verduguez, cuya edad supera el límite que corresponde a la sión Primera B.

PROGRAMA

Fue confeccionado el progr de partidos que por el torneo cial se cumplirá el siguiente fi semana.

El sábado jugarán 31 de bre-Municipal y Chaco Petro Always Ready. El domingo lo rán Ferroviario—Mariscal S Cruz y Bolívar-Universitario.

DISTRIBUCION

Fue aprobada la distribució borderau que tendrá vigencia rante la presente temporada sistema implantado sufrió alg modificaciones con relación temporadas anteriores, advi dose en el nuevo un mayor i mento para los clubes profesi les.

Un proyecto de descuentos, dente a recuperar las deud los clubes a la Asociación, considerado la semana que v

SOLICITUD

Pasó a la Comisión de Haci para su respectivo estudio, un tición presentada por The Stron solicitando la liberación de im tos del festival deportivo aus do por la entidad atigrada en tunidad del "Día del Trab

Solicitudes similares fueron sentadas por Bolívar y Munic

-LUIS MONTAÑO, jo ven valor de nuestro profesionalismo, busca desde Ferroviario su consagración en el fútbol nacional. El marcador— alejado las últimas fechas por razones físicas— podría conformar la escuadra carrilana en la siguiente jornada.

" DEPOSITO LEGAL L.P. 113-1969"

DIEZ INSCRITOS PARA NACIONAL DE BASQUET

-Diez equipos se inscribieron para intervenir en el Primer Campeonato Nacional de Clubes Campeones de Baloncesto.

La nómina es la siguiente: Municipal (La Paz), Ingenieros (Cochabamba), Deportivo Huanuni (Huanuni), Ingenieros (Oruro), 10 de Septiembre (Pulacayo), Universidad (Santa Cruz), Magisterio (Llallagua), Ingenieros (Tarija), Libertad (Telamayu) y Atlético Tupiza (Tupiza).

ZONAS

El certamen se llevará a cabo en cinco zonas de dos equipos cada una. Los encuentros serán de ida y vuelta.

El sorteo de grupos zonales y la sede para la fase final se fijará el lunes en reunión de la Federación.

MINI—BASQUET

El torneo nacional de mini—baloncesto, categoría varones, se llevará a cabo la segunda quincena de septiembre en Uyuni.

La competencia servirá para nominar el representativo nacional que actuará en el sudamericano de Caracas la segunda quincena de noviembre.

BRASILEÑA VESTIRA UNIFORME DE FUTBOL EN CONCURSO DE BELLEZA

-Miami Beach, 7 (AP).— El traje nacional que lucirá la representante de Brasil en el concurso Miss Universo de este año será un uniforme de fútbol. Lleva el número 10 en la espalda y es una réplica —abidamente condicionada— del uniforme de Pelé, pilar del equipo brasileño ganador del campeonato mundial en México.

La vivaz Elaine Thompson, de Río de Janeiro, usará ese atuendo en la jornada inaugural del concurso el miércoles por la noche.

El uniforme de fútbol reemplaza al tradicional traje baiano multicolor complementado con un sombrero adornado con frutas.

La Srta. Thompson está encantada con la idea. "He visto jugar a Pelé muchas veces. Es maravilloso," dijo. Pero la mayor parte de las otras aspirantes al cetro de belleza es una admiradora de Pelé. Miss Honduras, Francesca van Guyl, lo considera "el hombre más grande del mundo".