CENTRAL DE BOLIVIA

DIARIO DE LA MAÑANA

hoy

DEFENDER EL DERECHO Y LA LIBERTAD CON LAS IDEAS Y NO CON LAS ARMAS
(Alfredo Alexander)

ÑO II La Paz, jueves 25 de junio de 1970 No. 501

ICION DE 16 PAGINAS PRECIO $b. 0.50

Comienza la reunión de cancilleres de la OEA

ESTUDIARAN AMENAZA DE SECUESTROS POLITICOS

-Washington, 24 (AP).— El primer debate hemisférico de la década se iniciará mañana al mediodía aquí en la elegante sala amarilla de estilo francés, con columnas corintias de la sede de la Organización de Estados Americanos (OEA).

A esa hora se espera que 21 ministros de Relaciones Exteriores y dos jefes de delegación de las naciones hemisféricas, discutirán en privado la forma en que estudiarán la creciente amenaza de los secuestros políticos.

Dos horas antes, a las 10 a.m. hora local, se habrá inaugurado oficialmente la primera asamblea general de la OEA con ceremonias mayormente protocolarias.

El presidente provisional de la asamblea, el Canciller de BOLIVIA, Edgardo Camacho Omiste, declarará inaugurada la reunión y se procederá a la elección del presidente.

Existe un acuerdo tácito para escoger al canciller de la República Dominicana, Fernando Amiana Tío, como un homenaje a ese país y en cierta forma como compensación por haberse trasladado la sede de la reunión a la capital estadounidense.

Normalmente el país sede de una conferencia recibe este honor, pero como la reunión se llevaría a cabo en la sede de la OEA, que tiene extraterritorialidad diplomática, se considera que este hecho protocolario no tiene aplicación en este caso.

Después de su elección, el canciller Amiana pronunciará el discurso de rigor y la primera sesión será clausurada con el discurso del Secretario General de la organización, Galo Plaza del Ecuador.

Después de un breve receso, las distintas delegaciones entrarán de lleno a una actividad real con el estudio a puertas cerradas de la distribución de los puntos a discutirse a las distintas comisiones.

SIRIOS CAUSAN BAJAS A FUERZAS ISRAELIES

Beirut, 24 (ANSA).— Un violento ataque fue lanzado a noche por unidades acorazadas sirias contra posicio fortificadas israelies.

Lo anunció en Damasco un vocero militar sirio, quien irmó, que en la operación —llevada a cabo con el apo de la artillería y con la participación de la infantería torizada— fueron muertos por lo menos 175 soldados aelies y se destruyeron numerosas avanzadillas y me militares del enemigo.

Destituyen a Dubcek de cargo diplomático

Praga, 24 (ANSA).— Alexander Dubcek, después de haber sido ntemente expulsado del partido (aunque el partido hasta el momento no ha anunciado oficialmente la medida), fue privado mbién del cargo de embajador de Checoslovaquia en Turquía.

La agencia Ceteka anunció esta mañana, en una noticia lacónica, que el ex secretario del partido comunista checoslovaco fue ivado del cargo diplomático en Ankara y que será destinado otro cargo. La fuente no aclara de qué cargo se trata.

Alexander Dubcek había regresado al país el dos de junio pasado. Había presentado sus cartas credenciales de embajador en Turquía en enero pasado. Se dijo que Dubcek regresaba para visitar a su madre que no se encontraba bien de salud, pero los observadores afirmaron que Dubcek no regresaría a Turquía.

Como es notorio, precisamente ayer se dio noticia de la "renuncia" de Oldrich Cernik (que había sido Primer Ministro durante la "primavera de Praga" de la que Dubcek había sido la figura principal) al cargo de Ministro de la Técnica y el Desarrollo de las inversiones.

CONCLUYO DELIBERACION SOBRE LEY DE BASES

.Después de un receso de más de una semana, anoche se llevó a cabo la última reunión de mesa redonda sobre el tema "La Ley de Bases y la Reforma Administrativa", propiciada por la Universidad Católica.

La disertación del día correspondió al dirigente obrero Juan Lechín Oquendo (foto superior) quien afirmó que dicho cuerpo normativo se constituye en un instrumento para centralizar las decisiones y la administración ejecutiva en manos del gobierno y la política que desea imprimir en ese sentido tiene moldes fascistas.

Señaló que la clase obrera rechaza la implantación de aquellas normas porque consideran lesivas a sus intereses.

Anticipó que la COB promoverá otra serie de mesas redondas para seguir discutiendo el problema.

(Información en la página 2).

.Londres, 24 (ANSA).- El Primer Ministro británico Edward Heath (Foto superior) completó hoy su gobierno nombrando un Ministro de Correos y Telecomunicaciones, los últimos subsecretarios y los secretarios parlamentarios.

El Ministro de Correos y Telecomunicaciones es Christopher Chataway, excorredor olímpico y animador de la televisión.

El Conde de Bessborough fue nombrado Ministro de Estado (subsecretario) para la Tecnología, Dafydd Gibson-Watt en el Ministerio de Asuntos Galeses y finalmente, Frederick Corfield en el Board of Trade (Ministerio de Comercio).

PACTO ANDINO: COMENZO REUNION DE ENTIDADES FINANCIERAS EN LIMA

.Lima, 24 (ANSA).- Fue inaugurada en esta capital la reunión de instituciones financieras de desarrollo de los países del área andina, que ha sido convocada por ALIDE (Asociación Latinoamericana de Instituciones Financieras de Desarrollo) y a la que asisten más de ciento cincuenta representantes de organismos financieros públicos y privados de América Latina.

La reunión, que tendrá tres días de duración, fue inaugurada en presencia del Ministro peruano de Economía y Finanzas, general Francisco Morales Bermúdez, del Alcalde de Lima, Eduardo Dibós y del Jefe de la Oficina Nacional de Integración, general Luis Barandiarán Pagador.

Hicieron uso de la palabra el presidente de ALIDE, doctor Ignacio Copete-Lizarralde, el general de división Félix Huamán, Izquierdo, presidente del Banco Industrial del Perú y quien fue elegido por aclamación para presidir los trabajos de la reunión, y el doctor Jorge Valencia Jaramillo, presidente de la comisión del acuerdo de Cartagena.

En la sesión inaugural, el presidente de ALIDE anunció que en Lima habían quedado incorporados a la Asociación Latinoamericana, como miembros activos, la Asociación de Bancos de Desarrollo del Brasil, el Banco do Estado do Espíritu Santo (Brasil), la Corporación Venezolana de Fomento y el Banco Industrial de Venezuela.

En la segunda sesión plenaria realizada esta tarde hizo una exposición el doctor Emilio Barreto, presidente ejecutivo del Banco Central de Reserva del Perú sobre la canalización de las corrientes de ahorro público y privado de la subregión para la financiación de inversiones destinadas al desarrollo de la industria, la agricultura y la infraestructura, en el contexto del mercado ampliado, haciendo referencia a la participación de las instituciones financieras de desarrollo en la creación de empresas estatales o mixtas.

LEY DE BASES FUE ANALIZADA POR POLITICOS Y AUTORIDADES

Lechín la considera arma dictatorial

Más de tres horas duró la discusión del tema "La Ley de Bases y la Reforma Administrativa", efectuada anoche en reunión de mesa redonda en la Universidad Católica.

Lechín: "La Ley de Bases supone una supercentralización de poderes conferida al gobierno, que lo sitúa dentro de un régimen de dictadura política".

La disertación del día estuvo a cargo del Secretario Ejecutivo de la COB Juan Lechín Oquendo, quien en partes salientes aseguró que la Ley de Bases servirá de un instrumento que obedezca a una supercentralización del poder gubernamental.

"El objetivo principal es conceder le al Presidente mayores poderes de mando que los que tenía anteriormente, constituyéndolo en un dictador político y totalitario", dijo.

Este mismo hecho tiene una significación negativa para la clase trabajadora porque se la coloca en la alternativa de la marginalidad.

Lo que se busca, dijo Lechín, es simplemente cambiar el paternalismo de las empresas autárquicas por otro sistema impositivo desde arriba, sin la participación de los interesados, que en el caso resultan los trabajadores.

En otra parte se refirió a la problemática de la CNSS, expresando que con la Ley de Bases se pretende arrebatar los medios económicos que la sustentan y que corresponden íntegramente a los ros. Sugirió que esa entidad dirigida por los trabajadores.

Finalmente, señaló que sus dantes y él personalmente son trarios a la citada legislación, que la medida no es revoluci ria, que puede provocar anar en las empresas autárquicas las Cajas de Seguro y que co aumento de poderes que se co re al Presidente de la Repú se evidencia una centralización lítica y de régimen omnímodo tra aquéllas.

El ministro de Planificación lificó la intervención del diri obrero de política, aclarando la centralización sólo se refie las decisiones y se propugna bien una descentralización ej va de las empresas autárquicas jo una adecuada coordinación ministrativa funcional, que no pone extremas condiciones de do o de poder del Gobierno. T las instituciones deberán suje a los planes prioritarios de la lítica de desarrollo que aprue Ejecutivo en base a las propias ciativas, planteamientos y sug cias de aquéllas, para después tas mismas ejecutarlas con aut mía de gestión, operativa, econ ca y funcional.

ANULARON CONTRATO PARA CONSTRUIR LA AUTOPISTA

El ministro de Transportes Jaime Paz Soldán envió una nota a la Empresa Development cancelando el contrato con dicha empresa que tenía a su cargo el financiamiento del proyecto de la autopista a El Alto.

Jaime Paz Soldán informó que se han iniciado contactos con varias empresas financiadoras y con USAID para concretar la construcción de la citada autopista.

El proyecto final de la autopista estará concluído en agosto próximo, mientras tanto se ha dispuesto, para evitar entorpecimientos, que la comisión mixta integrada por el citado Ministerio y la Alcaldía, prosiga con el estudio para el pago de indemnizaciones a las personas afectadas con la construcción de la autopista.

Se ha establecido que la obra abarcará una superficie de 429 mil metros cuadrados.

GUIA TELEFONICA SERA ELABORADA EN EL PAIS

TASA negó haber negociado con Perú

El gerente general de TA coronel Miguel Muñoz, dijo no existe el propósito de e la guía telefónica en el exte y que más bien serán los tra jadores gráficos del país los cargados de realizar esta la aunque serían dirigidos por pertos de la I.T.T.

Muñoz conversó con *HOY* s pecto a noticias en sentido que la guía sería editada en extranjero, lo que determinó protesta de los gráficos del p

Al respecto, el gerente de SA explicó el problema, punt lizando que la empresa de t fonos tiene un contrato ITTETE, firma subsidiaria de tados Unidos, especialista en r lizar este tipo de trabajos, p que no se pensó editar en el tranjero.

Informó que en los próxim días llegarán personeros ITTETE para contactarse personeros de TASA y, al mis tiempo, conversar con la Fe ración Gráfica y el Sindic de Gráficos de La Paz.

En la oportunidad, trata con los trabajadores gráficos ra considerar la forma de re zar los trabajos, añadió.

Más adelante, Muñoz dijo TASA se vio obligada a firm un contrato con la mencion firma, en vista de que la edic de las guías anteriores adolec ron de una serie de fallas téc cas, tanto en organización, co posición y repartición de ho

Mencionando el contrato en el funcionario de la entidad t lefónica de La Paz dijo q ITTETE entregará la guía forma gratuita, para que TAS a su vez, done a sus abonado

La firma editora se beneficia solamente con las utilidades la publicidad recogida, de cual, después del primer año, derá a TASA el 5 por ciento.

H. Municipalidad de La Paz

AVISO A LAS EMPRESAS CONSTRUCTORAS INTERESADAS EN EL PLAN MUNICIPAL DE VIVIENDA DE ACHUMANI

A pedido de varias empresas y a objeto de darles mayor tiempo por la presentación de sus propuestas, se comunica que se ha postergado hasta la hora 18 del martes 30 de junio el plazo para la presentación de sus ofertas.

Las Empresas que ya hubiesen retirado el pliego de especificaciones técnicas y condiciones generales, deberán apersonarse nuevamente en Asesoría General para que se les proporcione especificaciones complementarias sobre el número y tipo de viviendas.

La Paz, 5 de junio de 1970

DIRECCION DE RELACIONES PUBLICAS

AVISO PERMANENTE

SE INSINUA A LOS DEUDORES DE LA EX EMPRESA "ULTIMA HORA", CANCELAR A LA BREVEDAD POSIBLE SUS CUENTAS PENDIENTES HASTA EL 31 DE MARZO.

EN CASO CONTRARIO SE PUBLICARAN, CON CARACTER PERMANENTE, LOS NOMBRES DE PARTICULARES E INSTITUCIONES Y SIN PERJUICIO DE INICIAR LA ACCION JUDICIAL CORRESPONDIENTE.

ADMINISTRACION EX EMPRESA "ULTIMA HORA"

H. Municipalidad de La Paz

Actuaciones Teatrales Gratuitas

En el programa de las fiestas julias, la H. Municipalidad de La Paz ha consignado actuaciones teatrales, con carácter gratuito, para que se realicen en fábricas, sindicatos y sedes sociales obreras.

Se insinúa a los señores secretarios generales de instituciones obreras que dispongan de los locales apropiados para dichas manifestaciones artísticas, hacerse presentes en la Dirección de Cultura de la H. Alcaldía Municipal, para coordinar fecha y hora de actuación del conjunto organizado para dicho objeto.

La Paz, 24 de junio de 1970

DIRECCION DE RELACIONES PUBLICAS

H. Municipalidad de La Paz

CITACION URGENTE A LOS PROPIETARIOS DE ACHUMANI (Fuera del Loteo Municipal)

Se cita a las instituciones y personas particulares propietarios de lotes en Achumani (fuera del loteo municipal), a la reunión que tendrá lugar en el Salón de Acuerdos de la Alcaldía, a la hora 18.30 de hoy jueves, a objeto de adoptar acuerdos definitivos respecto a la ejecución y financiamiento de las obras de canalización, puentes de acceso y otras complementarias en el sector que anteriormente pertenecían a las Madres Concepcionistas.

En vista de tratarse de la segunda reunión, se hace notar que de acuerdo a dispcsiciones legales vigentes los acuerdos a que se arriben serán de carácter obligatorio.

La Paz, 24 de junio de 1970

DIRECCION DE RELACIONES PUBLICAS

Fotograbados

Color
Blanco y Negro

ZINCOGRABADOS
FOTOZINCOGRABADOS
PLAQUETAS

TRABAJOS GARANTIZADOS

Av. 6 de Agosto 2170 Tel. 25186 — "HOY"

hoy

Directores: BERTHA ALEXANDER DE ALVESTEGUI - MARIO VARGAS RODRIGUEZ - JORGE ALVESTEGUI A.
FUNDADOR: ALFREDO ALEXANDER JORDAN • PRESIDENTE DEL DIRECTORIO: HUMBERTO PALZA S.

EDITORIAL

ASAMBLEA EXTRAORDINARIA DE LA O.E.A.

El 27 de febrero último, en solemne e histórica ceremonia realizada en la sede central de sus funciones, entraba en vigencia la nueva Carta de la Organización de los Estados Americanos, con las enmiendas a la Carta creacional de 1948 —llamada Carta de Bogotá— que dio origen a este Organismo Interamericano.

La elaboración de este documento respondía a las necesidades urgentes de modificar el mecanismo funcional del Sistema Interamericano mediante un nuevo impulso y dinamismo que lo habilite para enfrentar los cambios sociales y económicos producidos en la América Latina.

Las reformas a la Carta original están enfocadas a una nueva puesta en marcha de "acción para el progreso" con lo cual se establece la prioridad a los campos económico, social, educativo y científico para acelerar el proceso de desarrollo del Hemisferio.

Alguien ha dicho muy acertadamente que "lo que cabe a la OEA de ahora en adelante, es recorrer tal vez la última etapa del panamericanismo, es decir, la de la lucha contra el subdesarrollo económico y el desnivel social de los pueblos latinoamericanos".

Cuando este editorial llegue a manos de los lectores con la tinta aún fresca, estarán reunidos en Washington los Ministros de Relaciones Exteriores de los países miembros de la OEA para inaugurar la primera Asamblea Extraordinaria que debía realizarse en la República Dominicana. Como medida de precaución y para evitar posibles violencias durante la estancia de los ilustres visitantes, debido a los últimos sucesos universitarios de aquella República, el Consejo Permanente de la OEA consideró prudente trasladar la sede de su reunión.

La Asamblea se concretará específicamente a aprobar las medidas administrativas derivadas de las enmiendas a la Carta de 1948.

Noticias recibidas de Washington informan que el único tema de carácter político que se tratará en esta reunión será el relativo a los secuestros y crímenes políticos registrados con frecuencia alarmante en el Continente.

La Reunión de Cancilleres que comienza hoy en la capital de los Estados Unidos debe ser la oportunidad sin demora para analizar a fondo un problema que ha adquirido características alarmantes en los últimos tiempos: el reto del terrorismo.

Los pueblos de América se enfrentan con la violencia que escoge sin discriminación a sus víctimas

Los estadistas reunidos en Washington deben asumir en estos momentos dramáticos que vive nuestra historia, una responsabilidad definitiva. Que su actitud sea de enérgica acción para reprimir el terrorismo convertido en institución tenebrosa que actúa bajo la garantía de la impunidad y la indiferencia.

La conciencia de América está adormecida. Ha llegado el momento de despertarla para imponerle la obligación moral de defender los principios que inspiraron la Carta de Bogotá como confesión de fe en la salvación de América.

MENSAJE A LA O.E.A.

A LOS EXCELENTISIMOS SEÑORES MINISTROS DE RELACIONES EXTERIORES DE AMERICA

-Excelencias: Como mujer de Bolivia y de América que tuve el alto honor de representar a mi país como embajadora ante ese ilustre organismo y en mi calidad actual de periodista consciente y preocupada por el destino de nuestros pueblos, hoy víctimas de la violencia indiscriminada en manos de los enemigos de la convivencia pacífica y del respeto a los derechos humanos, invoco —en memoria de mis padres brutalmente asesinados por verdugos anónimos que cumplen fríamente siniestras consignas políticas— los nobles principios en los que se afirma la carta de la OEA, para pedir con el respeto y fe que me inspira la calidad de vuestras excelencias, su solaridad para que se considere en esa alta asamblea, la ola de crímenes y atentados en América, no sólo en forma condenatoria y de simple enunciado, sino con una conciencia unánime para determinar e investigar mediante una acción enérgica y definitiva de los gobiernos con los organismos internacionales, su origen tenebroso, y prevenir con el castigo a los culpables nuevos atentados contra víctimas inocentes.

El asesinato de Alfredo Alexander, Director de los diarios Ultima Hora y HOY, significa una agresión contra todos los hombres de pensamiento independiente que consagran su vida a la defensa de la dignidad humana y de la invulnerabilidad de la prensa libre.

Respetuosamente: María Teresa Alexander.

Hechos y Gente

PABLO CEJUDO

TREGUA

'Es necesaria una tregua política y social", dice Alfredo Ovando.

"No habrá tregua ni diálogo con los incitadores", dice Juan José Torres.

Ambas cosas se expresan el mismo día y en la misma página del periódico.

Si se quisiera forzar el estudio comparado de las dos frases, quizás se deduciría que se "pide" tregua pero no se "da" tregua.

Esperamos que no se tenga que hacer un esquema tan inflexible.

Los acuerdos bilaterales hay que hacerlos siempre bajo la cláusula "do ut des". La reciprocidad de actitudes es necesaria para poder "marchar con el proceso de liberación económica y social que pide Bolivia".

No se alcanzará tal meta mientras haya intransigencia recíproca.

Cierta ideología por ejemplo, quiere acaparar las universidades sin permitir competidores. Mientras que en otra parte son los competidores los que voltean a esa "cierta ideología".

Y todo es el juego de la tortilla en la sartén: una vez lo de arriba abajo y otra vez lo de abajo arriba...

Parece que no se quiere hacer ninguna amalgama ni aleación de metales. O, si ella es impracticable, aceptar por lo menos un plan de coexistencia nacional civilizada.

¿Habrá tregua?

¿No habrá tregua?

Es evidente que debe haber tregua. Porque, si no, nos autodestruimos. Ese ritmo de golpe y contragolpe de la última quincena no lo aguanta sin reventar ninguna estructura humana, por fuerte que sea.

Desde los tiempos de las guerras de las ciudades griegas se da y se pacta la tregua. También la Edad Media practicaba la "Tregua de Dios".

Pero lo malo es la temporariedad de la tregua. Una tregua tipo feriado dominical, del Tet, de Navidad o del nacimiento de Buda, una tregua de Pascuas a Ramos o a cada muerte de obispo, no basta. Tiene que implantarse un tipo de tregua permanente.

Así, sí.

(Art. 4o. del D.S. de 19-II-70)

El Mundo al día

Por Jaume Miravitlles

ESTADOS UNIDOS Y RUSIA EN ORIENTE MEDIO

Existen en este momento dos zonas en el mundo en las que las fuerzas comunistas desarrollan una acción expansiva: Indochina y el Oriente Medio. La situación en el Asia sudoriental después de las maniobras de Sihanouk y de los furiosos ataques de Moscú contra Pekín, ha quedado perfectamente definida: se trata de una ofensiva de las fuerzas comunistas de Hanoi, apoyadas por Pekín, para controlar un sector asiático lo suficientemente extenso y geográficamente bien situado para asegurar a la China el control de Asia. El hecho de que los jóvenes norteamericanos y un sector importante de la opinión pública de aquel país se opongan a una intervención militar para evitar el esquema maoísta, no destruye el argumento. En otra zona del mundo, Oriente Medio, diez a quince mil especialistas rusos se están atrincherando en Egipto e instalando los armamentos más modernos para "evitar que los israelíes crucen el Canal de Suez". Simultáneamente, una poderosa flota de guerra soviética ha hecho su aparición en el Mediterráneo oriental, y usa los puertos egipcios, especialmente Port Said y Alejandría, como bases de abastecimiento. El objetivo israelí ha sido formulado mil veces. Aquella nación fue creada prácticamente por las Naciones Unidas con el apoyo, no ya formal, sino entusiasta, de los Estados Unidos, la Unión Soviética, Francia y la Gran Bretaña. Los analistas creen que Moscú apoyó el nacimiento del nuevo Estado convencido de que se convertiría, debido a su posición anti-británica, en un elemento capaz de perturbar los planes occidentales en aquella zona. En el año 1948, cuando Rusia dio su apoyo incondicional a Israel, los países árabes, en sus titubeos nacionales y nacionalistas, estaban todavía estrechamente vinculados al mundo occidental, especialmente a Francia y la Gran Bretaña.

Desde entonces, se han producido cambios diplomáticos sensibles en aquella región. La Gran Bretaña y, sobre todo, Francia han disminuído o retirado totalmente su apoyo a Israel. Estados Unidos le ha permanecido fiel. Por otro lado, y por una serie de razones que no es el caso enumerar, hemos asistido a una evolución anti-occidental y pro-soviética de muchos Estados árabes, especialmente aquellos más directamente interesados en la liquidación del nuevo Estado judío: Egipto, Siria, Irak y, últimamente, Libia y el Sudán egipcio. Ante aquel cambio en la relación de fuerzas en la región, Moscú, con su oportunismo característico, "se ha pasado al enemigo" ha abandonado el Estado de Israel y se ha identificado totalmente con las aspiraciones árabes.

Israel quiere simplemente vivir, y para ello, dada la coyuntura histórica en la zona, pide dos garantías absolutamente indispensables para su existencia: el reconocimiento de su nacionalidad por parte de los países árabes vecinos, apoyado por un solemne compromiso internacional, y una rectificación mínima de sus fronteras que le permita defenderse en caso de que aquella garantía y aquel compromiso fallaran otra vez. La experiencia es la madre de la ciencia, y los líderes israelíes no quieren que su vida colectiva peligre ante un "cambio de moda" de la diplomacia internacional. Cuando los árabes piden el retorno a las posiciones iniciales que ocupaban los ejércitos israelíes antes de la guerra de los Seis Días, piden en realidad que se mantengan abiertas las puertas de una eventual invasión de la nueva nacionalidad.

Una vez definidos concretamente los objetivos israelíes, aparece perfectamente desproporcionada la concentración de las fuerzas soviéticas en Egipto. El motivo, pues, que impulsa a Moscú a tomar aquella trascendental decisión es otro: su expansión en una zona considerada por todos los geopolíticos y los estrategas militares del siglo XX, como el "corazón del corazón del mundo"; es decir, una plataforma giratoria que da a su poseedor una posición estratégica de trascendental importancia. Es sólo teniendo en cuenta estos factores objetivos que comprenderemos el interés ruso en su presencia en Egipto y el Mediterráneo oriental y la respuesta de Washington aceptando la venta a Israel de todos o parte de los aviones solicitados. EE. UU., pues, acepta el desafío ruso en el Oriente Medio, con más decisión y claridad que el desafío chino en Camboya. Se abre así una fase grávida de peligros, pero también de esperanzas que, al enfrentar directamente, y casi sin intermediarios, a Rusia y los Estados Unidos, puede acercarnos a una catástrofe o, por el contrario, iniciar un período de francas negociaciones conducentes a la paz. Revivimos en otro teatro geográfico y con una tensión momentáneamente más reducida, el enfrentamiento Kennedy-Kruschev de 1962 creado por la instalación de misiles atómicos en Cuba. Kennedy tomó entonces la sola actitud posible y la historia lo reconoció como un gesto heroico que salvó la paz.

PALABRAS DEL MINISTRO DEL INTERIOR CON MOTIVO DEL "DIA DEL POLICIA"

Servidor público, es una frase utilizada con frecuencia pero que pocos comprenden lo mucho que esos dos términos encierran quizá es necesario haber vivido en una de las instituciones de la Policía Boliviana para entender el conjunto de cualidades que son necesarias para cumplir con la carrera de atender el interés colectivo.

Servidor público, es un término que se dice con ligereza, pero cuánto cuesta vivir diariamente las obligaciones que esas dos palabras imponen; velar por la seguridad de las personas y sus bienes ha sido siempre labor incomprendida, pero en los tiempos presentes parecería que se ha hecho aún, más difícil aquilatar el sacrificio y la dedicación de quienes, exponen su tranquilidad y sus vidas con decisión y esfuerzo en la causa de servir el imperio de la ley y la paz colectiva.

Quienes han dedicado su existencia a cualquiera de las ramas de la Policía Boliviana poseen el especial espíritu de saber que más vale la fidelidad al imperio de la razón y la conciencia que el reconocimiento público a la abnegación que supone el cumplirlos.

En estos días, vuestra institución y sus miembros han sido llamados por los acontecimientos, a renovar con sus actos la promesa de guardar y hacer respetar la norma de convivencia que supone la ley y bien sé, que el precio del cumplimiento del deber ha costado la vida a dos de vuestros camaradas. Por ellos que sacrificaron su existencia, ya lo dijo alguien, no se organizarán bulliciosos actos de recordación, pero por su valentía la ley habrá sido respetada y la convivencia humana resguardada. Nada más justo que en este acto, rindamos homenaje de respeto y agradecimiento a esos servidores de la colectividad y a todos ustedes, vaya mi palabra de estímulo y gratitud para que el futuro recoja el valor de los hombres que haciendo de la fatiga una profesión brindan seguro reposo a sus conciudadanos.

Procurar el diario sustento norma es a la que están sujetos todos los seres humanos, pero procurarlo sirviendo el bien colectivo, es honor que ha sido reservado a aquellos que como ustedes cumplen la difícil misión que la Policía impone a sus componentes.

Servidor público es el que gana el pan con el riesgo de la propia vida en ejemplar dedicación al deber y es dignidad restringida a los que eligieron una carrera como la vuestra.

Señores Jefes, Oficiales y miembros todos de la Policía Boliviana, recibid en este aniversario junto a mis sinceras felicitaciones, mis votos, porque vuestra institución y sus componentes, para bien de la Patria, conozcan de vigor y progreso.

OVANDO RECONOCIO LABO ABNEGADA DE LA POLICIA

"Vuestra conducta los dignifica"

Los que matan a policías conocen en el fondo de sus c ciencias el sagrado deber ustedes cumplen, dijo el p dente Alfredo Ovando Can en los actos conmemorativos Día del Policía, realizado en la Academia de Policías, güencoma.

En la oportunidad, el jef Estado relievó la actividad d Policía Boliviana, indicando esta labor es reconocida po do el pueblo que se da cu del sacrificio en su benef "Vuestra conducta los ha di ficado".

"Como gobernante rindo m conocimiento a la devota l de quienes rinden su vida e cumplimiento de la ley. Mi citación a quienes actúan de de las normas de la ley y en fensa de esa ley, finalizó mandatario.

En los actos de Seguenc habló también el ministro de terior, Juan Ayoroa, punt zando que servidor público e que gana el pan con el riesg la propia vida, en ejemplar dicación al deber y es digni restringida a los que eligi una carrera en la policía.

Finalmente, señaló que q nes dedicaron su existenci cualquiera de las ramas de Policía Boliviana poseen el pecial espíritu de saber que le más la fidelidad al imperi la razón y la conciencia qu reconocimiento público, a la negación que supone el cump los.

DISCURSO DEL PRESIDENTE OVANDO EN LA ACADEMIA NACIONAL DE POLICIAS

Ante todo quiero rendir mi fervoroso homenaje a la Policía Boliviana, a sus miembros que ya sea vistiendo el traje de paisanos o el glorioso uniforme azul o verde olivo, prestan sus servicios con abnegación y sacrificio.

Deseo ante todo que este homenaje se inicie para el humilde servidor del orden, para aquel que por desfiguración de conceptos, el derecho de defensa parece habérsele negado, para aquel que cuando rinde la vida no es más que el holocausto anónimo al cumplimiento del deber. Y quiero hacer también extensivo este homenaje al profesional en todas sus jerarquías y en todas sus especialidades, al personal superior que día a día se capacita y se perfecciona en la árdua, en la sacrificada y a veces incomprendida, tarea del servicio público, del servicio a la sociedad: a todos ellos como ciudadano y como gobernante, mis reconocimientos junto con mi devota admiración. La pleitesía a quienes rindieron la vida en el cumplimiento de su deber y mi felicitación más calurosa a quienes actuaron dentro de las normas de la ley en defensa de esa misma ley; he ahí la policía, he ahí su hondo significado, he ahí también la incomprensión que por parte del anti-social, tiene que soportar. Tener presente miembros de la Policía Boliviana que en el corazón de la gran masa del pueblo boliviano estáis presentes, como los héroes anónimos, como los vigilantes constantes de su seguridad y de su protección, sabed también que vuestra conducta os ha dignificado y os habéis adentrado cada vez más en el corazón de aquellos a quienes protegéis, puesto que estoy seguro que el mismo que os asesina, en el fondo de su conciencia reconoce que habéis cumplido un sagrado deber. Es pues mi deber en este día de recordación a la fundación de esta Institución sagrada, haceros conocer a nombre del gobierno los sentimientos de respeto, de admiración, hacia vuestra Institución, y de deseos fervientes porque ella tome cada día el vigoroso impulso que debe tener y sea siempre ejemplo en esta Patria y en la América Latina, del cumplimiento del deber.

Remate de Vehículos

Se ofrece en subasta pública los siguientes vehículos:

Item 1 **Vagoneta "Chevrolet" Modelo 1966, sobre la base de $b. 18.000.00**

Item 2 **Vagoneta "Chevrolet" Modelo 1966, sobre la base de $b. 18.000.00**

Item 3 **Camioneta "Ford" Modelo 1963, sobre la base de $b. 10.000.00**

Item 4 **Colectivo "Chevrolet" Modelo 1960, sobre la base de $b. 35.000.00**

Para participar en el remate, los interesados deberán depositar el 10% del valor de la base del vehículo o vehículos interesados en cheque bancario o personal a orden de "Embajada Americana-La Paz" o efectivo hasta las 12:00 horas del día lunes 29 de junio de 1970.

El remate se llevará a cabo el día lunes 29 de junio a horas 15:00 en los Almacenes de El Alto. Los vehículos estarán en exhibición los días miércoles 24, jueves 25 y viernes 26 de junio de horas 9:00 a 16:00 (horario continuo) en los Almacenes de El Alto.

Para mayores informaciones pasar por la Oficina de Transportes de USAID/B., en la calle Mercado o Almacenes de El Alto.

CSR 266/70

Universidad Mayor de San Andrés

Departamento de Bienestar Social

Convocatoria a Propuestas

Se invita a las empresas industriales y comerciales establecidas en el país, a presentar sus propuestas para la provisión de una cocina, de acuerdo a las siguientes condiciones:

1.— Puede ser de procedencia extranjera o de fabricación nacional.

2.— La capacidad mínima que se requiere es de que pueda utilizarse para servicio a 500 personas.

3.— Deberá tener los compartimentos necesarios para la elaboración de pan y cocido de toda clase de productos.

4.— Las condiciones para la compra son al contado.

5.— Las propuestas deberán ser entregadas, hasta horas 18 del día lunes 15 de junio en la Secretaría General del Rectorado.

Mayores especificaciones pueden ser solicitadas en el Departamento de Bienestar Social (Planta baja del Edif. Central).

La Paz, 10 de junio de 1970

CUB EXIME DE CULPA A DIRIGENTES

La Confederación Univ sitaria Boliviana, luego largas deliberaciones, res vió prestar su apoyo al r tor de la universidad cru ña, Rolando Roca y a los rigentes universitarios ese distrito, a quienes e mió de culpabilidad —dice CUB— en los sucesos vi lentos que provocaron muerte de dos policías

Hizo mención la CUB la manifestación realiza hace días en Santa Cruz, ra recordar que fue con cada en forma ordenada con fines pacíficos. Sin e bargo, según el organis universitario, provocacion originadas por "element derechistas" determinar derivaciones sangrientas ra la indicada marcha.

Al insistir en la no par cipación de dirigentes u versitarios en los censu bles sucesos, la CUB pi que tales dirigentes dejen ser objeto de persecucion y que se garantice su vi y tranquilidad.

Además del respaldo rector Roca, la Confede ción Universitaria anunc que iniciará investigacion para someter a Tribunal Di ciplinario de Honor a l causantes de la división d estudiantado.

Por último, dirigentes la CUB señalaron que ha pedido a organizaciones l borales que expresen su p sición frente a los proble mas indicados. Anunciaro además, que próximamen se reunirá en Santa Cruz u evento universitario de a cance nacional, para anal zar los problemas anotado y otros de suma urgencia.

SIN SOLUCION PROBLEMA UNIVERSITARIO CRUCEÑO

Sectores mantienen posición irreductible

-SANTA CRUZ, 24 (HOY).— No se vislumbra una pronta solución a la crisis universitaria emergente del golpe encabezado el último sábado por el vice—rector Luis Vincenti y que luego de ocupar las dependencias de la Universidad "Gabriel René Moreno" depuso al Rector Rolando Roca.

Los dos sectores mantienen posiciones irreductibles. Vincenti, autor del golpe, sigue ocupando el edificio central de la universidad, respaldado por un grupo de universitarios.

Por su parte Rolando Roca, depuesto de la rectoría, está dispuesto a dejar el cargo, siempre que Vincenti desocupe las dependencias de la universidad y se entregue el mando a una tercera persona o a un triunvirato que se encargue de convocar a elecciones.

Ante este temperamento, Luis Vincenti dijo que esto no le compete y que debe acatar la determinación del grupo de universitarios que lo respaldan, reiterando que en breve plazo llamará a elecciones con el fin de normalizar las actividades de la universidad.

PRESIDENTE DE AUB

Hace cuatro días se encuentra en esta capital Felipe Iñiguez, presidente de la Asociación de Universidades de Bolivia, ignorándose si su presencia obedece a una misión mediadora entre los dos grupos disidentes del universitariado cruceño.

DESMIENTE RENUNCIA

El depuesto Rector Rolando Roca desmintió una versión en sentido de haber presentado renuncia de sus funciones, agregando que "pese al golpe sigo siendo Rector y me debo al claustro que me eligió democráticamente". Luego subrayó: "No hay tal renuncia ni dejación del cargo bajo ninguna condición. Todos los establecimientos trabajan normalmente y a través de sus autoridades me han pedido que siga ejerciendo el cargo por encima de los grupos intervencionistas."

.ORURO, (HOY).- Jorge Quevedo Sánchez, designado por el gobierno Alcalde de esta ciudad, momentos después de jurar el cargo, recibe la banda que lo invis te para desempeñar sus funciones, Quevedo Sánchez, de profesión odontólogo y coronel retirado, asumió el cargo en días pasados.

OVANDO NO OPINA SOBRE VERSIONES DISPARES DEL ELN

El presidente Alfredo Ovando Candia dijo ayer que no puede determinar cual la procedencia de dos comunicados del Ejército de Liberación Nacional.

"Yo no puedo determinar cuál es el origen de uno u otro. De manera que muy poco puedo decir Yo ya dí mi opinión y la mantengo", añadió.

Las declaraciones del Mandatario surgieron a raíz de un desmentido del ELN sobre la muerte de los esposos Catalán, atribuida a un miembro de esa organización.

CONFLICTOS POR IMPUESTOS SOBRE PROPIEDAD INMUEBLE

La Comisión encargada del reexamen sobre elevación de impuestos a la propiedad inmueble, informó que las gestiones ante el Gobierno sobre derogatoria de decretos supremos que aprueban la recalificación y elevan los impuestos, fueron paralizadas temporalmente por factores contrarios a la voluntad de los miembros de dicha Comisión.

Entre estos factores citaron: la defensa del juicio criminal instaurado contra el Presidente y un Secretario de la Comisión por el "grave delito" de haber planteado el reclamo; la prohibición de que realicen asambleas en la plaza San Pedro u otro sitio sacar cotizados, convocar a Cabildo Abierto y realizar manifestaciones de protesta por la incorrecta recalificación y elevación consiguiente de los impuestos.

Agrega, que la Municipalidad, no obstante la prohibición de fijar tasas para los "servicios prestados" municipales, en directa relación al monto de los valores catastrales, ha sorprendido la buena fe del Gobierno, haciendo incluir lo contrario, en el Decreto Supremo de 27 de octubre de 1969 citando tasas que no empleó desde hace quince años, con lo que esperaba incrementar sus ingresos en forma gigantesca y salvar déficit presupuestarios.

"Aparentando una superior condescendencia, intenta volver a sorprender al Gobierno haciéndole un pedido de dictar un decreto en que concedería una rebaja del 20%, sobre los valores recatastrados, olvidando comunicar al público que para dichos impuestos logró un aumento del 300 al 2.000 por ciento, por efecto del Decreto Supremo citado, y, olvidando también que en una de las reuniones hicieron una oferta de rebaja del 30% sobre el mismo concepto a más de la condonación del reintegro del Catastro Urbano que está cobrando indebidamente para 1968", agrega.

El comunicado anota, asimismo, que dicha Comisión el 19 del presente, entregó al ministro Bonifaz, su último memorial en el que sostiene los puntos de vista de los contribuyentes, pidiendo la derogatoria de tales decretos y sugiriendo la conveniencia de dictar uno nuevo.

ROL DE EXAMENES

SE HACE CONOCER A LOS SEÑORES PROFESORES QUE POSTULAN A LAS CATEDRAS DE LA ESCUELA NORMAL SUPERIOR "SIMON BOLIVAR", EL ROL CORRESPONDIENTE PARA EL EXAMEN, EN CADA UNA DE LAS ASIGNATURAS:

FECHA		ASIGNATURA
Junio		
JUEVES	25 Hs. 9	EDUCACION FISICA
VIERNES	26 Hs. 9	LENGUAJE
LUNES	29 Hs. 9	CIENCIAS DE LA NATURALEZA.
LUNES	29 Hs. 9	LEGISLACION ESCOLAR
MARTES	30 Hs. 9	DIBUJO
MIERCOLES	1º Hs. 9	TEORIAS POLITICAS Y ECONOMICAS.
MIERCOLES	1º Hs. 9	DIDACTICA GENERAL (Inst. de Educación Media y Departamento de Técnicas Diferenciadas).
Julio		
JUEVES	2 Hs. 9	HISTORIA Y GEOGRAFIA GENERALES Y NACIONALES.
VIERNES	3 Hs. 9	DIDACTICA GENERAL (Básico y Profesionalización Docente).
SABADO	4 Hs. 9	LITERATURA FRANCESA
LUNES	6 Hs. 9	PSICOLOGIA
LUNES	6 Hs. 9	PRACTICA DOCENTE.

La Paz, 24 de junio de 1970

DATOS que le interesan

FARMACIAS DE TURNO

Del 20 al 27 de junio.
CARMELITA : Ayacucho 257 tel. 42353.
LA SEGURA : Av. Saavedra 2198 tel. 27555
OLMOS : Plza Alonso de Mendoza 266 tel. 23702
GALENO : Zoilo Flores 1320 tel. 52644
SEÑOR DE LA SENTENCIA : Calle Santa Cruz 327.
VICTORIA : Av. 6 de Agosto 2248 tel. 26823.

hoy

Oficinas y Redacción : 6 de Agosto 2170.
Casilla de Correo : 477
Dirección : tel. 28737
Dirección de Coordinación y Gerencia : telefono 29883.
Administración y Publicidad : tel. 25166
Redacción : tel. 50597.

Bomberos	119
Asistencia Pública	118—22111
Policía (DIC).	110
Tránsito	26148
Agua	26625
Energía	54357
Teléfonos (reclamos).	113
Informaciones	104
Señorita Hora	117
Larga distancia exterior	55907—09
Interior	20402—03
Hospital de Clínicas	22821—22

Album Campeonato Mundial México 70

El Notario Dr. Aquiles Echenique en el momento de sellar los precintos del Anfora del ALBUM CAMPEONATO MUNDIAL MEXICO 70.

En dicha ánfora, que está depositada en las oficinas de INTER PUBLIC Ltda. en la calle Loayza 115 (altos), los poseedores del Album deberán depositar el cupón correspondiente para intervenir en el sorteo de importantes premios que se realizará el día 18 de julio en presencia del mismo Notario para certificar la legalidad del sorteo.

URGENTE

-SE NECESITA UN DEPARTAMENTO PEQUEÑO PARA MATRIMONIO SIN HIJOS, PREFERENTEMENTE EN MIRAFLORES O SOPOCACHI, LLAMAR A LOS TELEFONOS 41034, 50597 DE 10 A 21 HORAS

GUERRILLERO HOMENAJEADO EN UNIVERSIDAD CHILENA

-Santiago de Chile, 24 (ANSA).— En el salón de honor de la Universidad de Chile, se realizó anoche un acto de homenaje al periodista chileno Elmo Catalán asesinado en Cochabamba, Bolivia. Luego del acto, grupos de estudiantes y obreros realizaron manifestaciones por las calles céntricas gritando consignas contra Estados Unidos y la Central de Inteligencia, (CIA) organismo al que culparon de la muerte del periodista guerrillero.

Mientras tanto, la policía de Investigaciones realizó anoche varios arrestos en busca de los autores de un asalto a la radio Panamericana, estación a la que obligaron a transmitir una grabación atribuída al Ejército de Liberación Nacional en la que se culpaba al gobierno boliviano de la muerte del periodista chileno, así como de los hermanos Peredo y Che Guevara.

SOLO DOS DIAS:

VIERNES 26 Y LUNES 29

DE JUNIO 1970

POR BALANCE SEMESTRAL

La Sección **CAJA DE AHORROS**

no atenderá operaciones del público, para efectuar abono de intereses capitalizables.

AGRADECEMOS SU COOPERACION.

BANCO CENTRAL DE BOLIVIA ★ BCB

INTER américa

Banco Central de Bolivia

DEPARTAMENTO BANCARIO

SU BANCO DE CONFIANZA

PREPARAN EL CONGRESO DE NO VIDENTES

.Los no videntes del país realizarán su Quinto Congreso Nacional, del 28 del presente hasta el 4 de julio, en la ciudad de Cochabamba.

En la oportunidad los cuarenta delegados analizarán su situación actual en la sociedad boliviana, los progresos alcanzados y la ayuda que recibieron del gobierno para mejorar sus condiciones de vida.

Esta reunión se realizará después de tres años y servirá para considerar si consiguieron rehabilitarse de acuerdo a la tiflología moderna.

Representantes de los no videntes estiman que ha llegado el momento de hacer algo por el progreso de la tiflología boliviana pensando que el impedimento no es más que una limitación física y no una total anulación ya que se comprobó que puede ser rehabilitado y ser útil como cualquier otro ciudadano.

¡Siéntase CAMPEON!

GANE el AUTOMOVIL que corrió en el Rallye Mundial

Rifa DEL AUTO BMW

HOY A LA VENTA en todo el país

BENEFICIARA A LOS BRAVOS PILOTOS BENDEK, HUBNER Y BURGOA

$b. 10.- el billete

GOBIERNO FORTALECERA LA METALURGIA ESTATAL

Tiene en proyecto un Decreto Supremo

.El Consejo de Ministros tiene intención de promulgar un decreto, encaminado al fortalecimiento de la metalurgia estatal.

Por lo que se informó en niveles gubernamentales, el régimen del general Ovando, tiene el propósito de que las fundiciones de minerales sean exclusivamente estatales.

La medida, que sería promulgada en los próximos días, esclarecería la disyuntiva existente actualmente con relación a los proyectos que tiene la Empresa Nacional de Fundiciones, para la instalación de hornos de fundición de antimonio, y los similares que planea la empresa privada EMUSA.

La idea básica, es ligar a las empresas privadas que explotan algunos yacimientos mineralógicos con las fundiciones estatales.

Actualmente la legislación de explotaciones mineras, permite la libre explotación y procesamiento de minerales, situación que posibilita a las empresas privadas contemplar entre sus planes la instalación de hornos de fundición.

BUSCAN MEJORAS EN TELECOMUNICACIONES

Estudiaron planes de ENTEL

.En reunión sostenida por el Ministro de Comunicaciones, Gral. Jaime Paz Soldán con los personeros de la Dirección General de Telecomunicaciones señor Héctor Valdivia y el Presidente de la Empresa Nacional de Telecomunicaciones señor Carlos Villarroel, analizó el proceso que se viene operando en la política delineada por el Ministerio con relación al mejoramiento de las telecomunicaciones del país.

En este sentido, tanto Entel como la Dirección le informaron sobre el proceso de absorción de personal que se está efectuando por parte de Entel de las plantas técnicas de la Dirección de Telecomunicaciones.

En este punto el Ministro recomendó que estas determinaciones deben ser aceleradas lo más posible a objeto de entregar a la Empresa de Telecomunicaciones todos los sistemas de explotación que actualmente aún los conserva la Dirección.

De acuerdo a la política trazada por el Ministerio, la Dirección de Telecomunicaciones será el organismo rector, fiscalizador y regulador de las telecomunicaciones en todo el país y al mismo tiempo delineará la política de estos servicios.

Asimismo, se hizo estudio de los planes que Entel está aplicando en las telecomunicaciones con el crédito del Banco Interamericano de Desarrollo, sobre este aspecto el Ministro requirió una amplia información y el avance de los proyectos que contempla el Plan de Modernización de las Telecomunicaciones.

ADJUDICARON DISEÑO FINAL PARA PUENTE "DE LAS AMERICAS"

En reunión de la Junta Municipal de Almonedas, previo estudio e informe de las comisiones técnica y económica, se adjudicó el estudio y proyecto del diseño final del Puente de las Américas a la firma SICO, por ser su propuesta la más conveniente a los intereses municipales y demostrar que es una firma seria y responsable.

La propuesta de la firma SICO para presentar el proyecto definitivo del Puente de las Américas, alcanza a un costo total de pesos bolivianos 341.900, pagaderos en la siguiente forma: 10% a la firma del contrato, 80% según avance de las diferentes fases y 10% a la entrega del proyecto definitivo.

La firma adjudicataria deberá presentar todo el estudio en un término de 90 días. Se estima que la conclusión de la obra será de un mediano plazo, una vez adjudicados los trabajos de construcción del Puente de las Américas.

VISITA DEL CENTRO BOLIVIANO—MEXICANO

Miembros directivos del Centro Boliviano—Mexicano visitaron al señor Alcalde para presentarle sus saludos y pedirle que una de las avenidas o calles principales de la ciudad sea designada con el nombre de México o de uno de los héroes de esa República.

Al mismo tiempo, indicaron que esa institución cooperará efectivamente a la campaña de alfabetización emprendida por la Alcaldía de acuerdo a los planes que ha puesto en marcha el Gobierno Revolucionario a través del Ministerio de Educación.

RECONOCIMIENTO POR FUNCIONAMIENTO DEL RELOJ DEL PALACIO LEGISLATIVO

El Interventor del Palacio Legislativo, Coronel José Nava Morales ha reconocido la intervención que tuvo el señor Alcalde en la reparación y puesta en marcha del reloj del Palacio Legislativo, que entró nuevamente en funcionamiento hace una semana. A ese respecto, ha dirigido conceptuosa nota al Gral. Hugo Suárez Guzmán que, en parte saliente, dice:

"Al informar a Ud. que desde hace pocos días se halla funcionando normalmente el reloj público del Palacio Legislativo, me es grato dejar constancia que ello se debe, única y exclusivamente, a la patriótica inquietud suya, patentizada en disponer que tanto la parte técnica como así los gastos de reparación, corran por cuenta de la H. Alcaldía Municipal. Consecuentemente, la Intervención a mi cargo, se hace un deber en reconocer y agradecer la valiosa cooperación prestada por su digna autoridad".

CONCENTRACION ESCOLAR EN EL ALTO CON MOTIVO DEL 16 DE JULIO

Trece colegios y escuelas, fiscales y particulares, de Villa Dolores y Ciudad Satélite, en El Alto de La Paz, rendirán especial homenaje a los Protomártires de la Independencia con motivo de la conmemoración de la Revolución del 16 de Julio de 1809.

Los escolares se concentrarán la tarde del 15 para participar en la Procesión de Teas, que contará también con la concurrencia del vecindario de las zonas de El Alto, agrupado en sus diferentes instituciones.

El día 16, luego del desayuno escolar, que será ofrecido a los estudiantes en sus respectivos planteles, colegios y escuelas se concentrarán junto al Faro de Murillo, en la Ceja de El Alto, para desarrollar un programa cívico de homenaje a Pedro Domingo Murillo y a los Protomártires de la Independencia. Al término del programa, los escolares desfilarán ante el Altar Patrio.

SOLUCIONADO EL PROBLEMA ENTRE LOS MAESTROS Y VECINOS DE ALTO OBRAJES

Se realizó la reunión entre el señor Alcalde, el Oficial Mayor de Educación y directivos de la Federación Departamental de Maestros con vecinos de Alto Obrajes, para dar solución al problema surgido entre estos últimos y maestros adjudicatarios de terrenos en esa zona.

El señor Ministro de Educación, al delegar su representación en su Oficial Mayor, expresó al señor Alcalde mediante una nota que dejaba la solución del problema al buen criterio del Jefe de la Comuna y al cumplimiento de las disposiciones legales.

El señor Alcalde hizo una amplia exposición del problema, pormenorizando todos los detalles, para señalar luego que los espacios verdes eran necesarios en todas las zonas, puesto que venían a constituir los pulmones de la ciudad, añadiendo que no se podía perjudicar a los maestros que se habían hecho acreedores a un lote de terreno, quienes actualmente se veían defraudados en sus aspiraciones.

Mostrando su sagacidad, el señor Alcalde dispuso la formación de una comisión integrada por representantes del Ministerio de Educación, de la Alcaldía y de la Federación de Maestros, con el fin de que estudie la modificación al Decreto Supremo dictado en 1969, durante la administración del Ministro Quinteros, por el cual deberán respetarse las zonas verdes y las zonas comunales y, además contemplan también la compensación a los maestros que se vieran perjudicados con la adjudicación de terrenos en otras zonas de la ciudad.

SERVICIO NACIONAL DE CAMINOS

Convocatoria a Propuestas Nº 8-70

AMPLIACION DE PLAZO

A solicitud de algunas firmas interesadas en la provisión de la Convocatoria a Propuestas Nº 8/70 por:

40 VOLQUETES

a. 34 VOLQUETES de 3 yd. cu.

b. 6 VOLQUETES de 5 yd. cu.

Que la fecha de presentación de propuestas, se posterga hasta el día 13 de julio del presente año a horas 17:30; debiendo presentarse en la citada fecha con todos los requisitos de ley anotados en la convocatoria original, en la División de Equipos del Servicio Nacional de Caminos, avenida 20 de Octubre Nº 1829.

La Paz, junio de 1970

Departamento de Relaciones Públicas

SERVICIO NACIONAL DE CAMINOS

Convocatoria a Propuestas Nº 14-70

Por orden del señor Ministro de Transportes y Comunicaciones, se invita a las firmas comerciales y/o importadoras legalmente inscritas en la Cámara Nacional de Industria y Comercio para la provisión de:

REPUESTOS PARA GENERADORES DE LUZ "WINPOWER" G12C5C

De acuerdo a Pliegos de Especificaciones que los interesados podrán retirar de la División de Equipos del Servicio Nacional de Caminos, previo pago de $b. 50.—

Las propuestas deberán presentarse en sobre cerrado y lacrado llenando todas las formalidades de Ley, acompañando Boleta de Garantía de seriedad de la propuesta de $b. 50.— por el primer mil, más el 5 por mil del valor total de la propuesta; hasta horas 17:30 del día 27 de julio de 1970 en la División de Equipos del Servicio Nacional de Caminos, avenida 20 de Octubre Nº 1829. (Planta baja).

La Paz, junio de 1970

Departamento de Relaciones Públicas

"HOY" en la EXPO-70 de

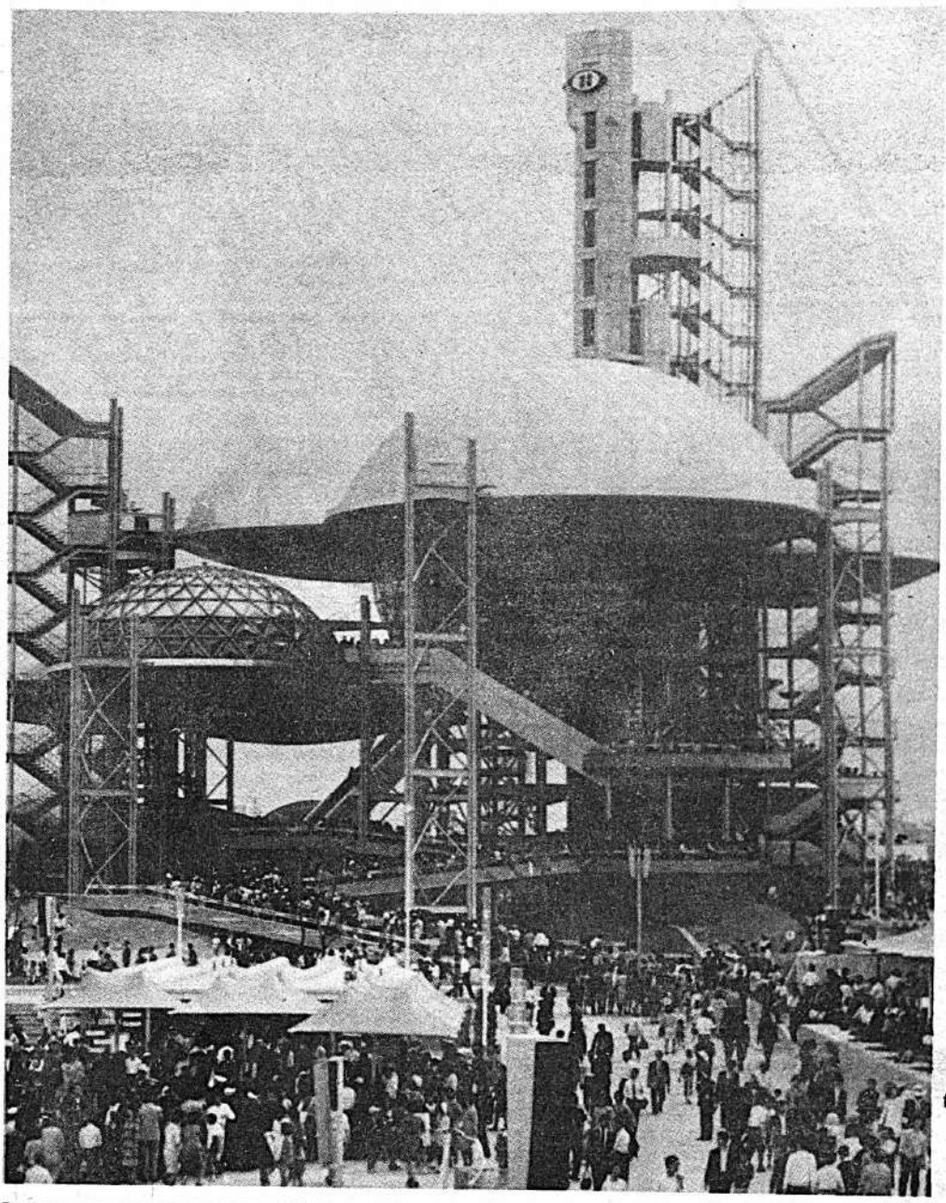

.Uno de los treinta y dos pabellones instalados por la industria japonesa en Osaka.

.OSAKA-Japón.- En la apacible región de Ibaraki y en torno a unos dos millones de metros cuadrados se levanta aquí, en Osaka, el más soberbio esfuerzo concebido hasta ahora por el ingenio del hombre: la EXPO-70, resumen maravilloso del mundo del mañana.

La Feria Internacional, de la que está ausente BOLIVIA, será visitada por 50 millones de personas en el lapso de seis meses. Diariamente la EXPO-70 recibe algo como 250.000 visitantes.

Al escribir estas primeras impresiones se había registrado una sistencia de 19 millones de personas que pagaron por concepto de ingreso más de 16 millones de dólares.

Ningún detalle, por mínimo que sea, ha sido descuidado. Para ello, obviamente, ha influído la experiencia de ferias similares en otros países. Japón, es, por otra parte, una de las naciones que en homenaje a su exquisita tradición ha volcado en la EXPO-70 sus mejores conocimientos orientados al arte de ofrecer "... el más grande espectáculo del siglo".

95 países del mundo están en Osaka. Los Estados Unidos llevaron a la EXPO-70 a través de un montaje fabuloso la vida del hombre norteamericano en sus diversas épocas, y muestras

(Por E

de piedras
das a la T
sión Apolo-
Luna con
Neil Armst

Y, así, en
queñas na
lombia qu
más grand
Panamá q
de sus 22 m
de pabellón
por estar p
to contrast
extensiones
los Estad
Unión Sov
estimadas
drados pa

Además
llones de
ya visita

GRAN CINE MEXICO HOY

MATINEE, TANDA y NOCHE. El brutal estallido de la morbosidad. La más grandiosa super producción de TERROR, SUSPENSO, EMOCION, AVENTURAS, MISTERIO, PLACERES PROHIBIDOS.
EXTRAORDINARIO Y ESPELUZNANTE SUPER ESTRENO EXCLUSIVO

LA NOVELA MAS ATREVIDA DEL SIGLO PROHIBIDA DURANTE 25 AÑOS Y ahora LEIDA POR MILLONES DE PERSONAS !

FAMOUS PLAYERS CORPORATION PRESENTA
UNA PRODUCCION DE CLASA FILMS MUNDIALES y SAGITARIO FILMS

el CUARTO CHINO

GUILLERMO MURRAY-ELIZABETH CAMPBELL
CARLOS RIVAS-REGINA TORNE - CATHY CROSBY
GERMAN ROBLES-GLORIA ORTIZ-JORGE RADO-FELIX GONZALEZ-CARLOS EAST

Dirección: ALBERT ZUGSMITH
escenografía: MANUEL FONTANALS
música: GUSTAVO C. CARRION
productores ejecutivos: ARMANDO LEMOLLE-JOSEPH CARLYLE
Producida por: FELIPE SUBERVIELLE y RAFAEL LEBRIJA

DOBLE con: la mejor comedia de todos los tiempos con Viruta y Capulina. El mejor espectáculo además con Luis Aguilar - Tin Tan, audaces como James Bond, invencibles como ellos solos y terriblemente simpáticos.

"DETECTIVES y LADRONES"

El

...a-Japón

...UARDO ...onsal de HOY)

...selenitas ...ner de diez días y ...rra por ...tros 32 han sido ins... ...l que via... ...por empresas indus... ...l Coma... ...renombre mun... ...ng.

...e grandes ...XPO-70, está dividi... ...ones, es... ...s grandes zonas ...exhibe e... ...La Central agru... ...del mun... ...s 95 mencionados ...e sin em... ...s. En la Noreste ...tros cuad... ...de ojos avalan a ...se ha esm... ...tante la milenaria ...esente en v... ...los jardines japone... ...con las g... ...la del Sudoeste, por ...solicitada... ...está "Expolandia" ...s Unido... ...nza de Disneylan... ...tica y el J... ...Estados Unidos y ...800 metr... ...e el "más bello ...a cada mo... ...para los niños que ...n allí" la repro... ...de los 95 ...objetiva de los cuen... ...ciones, p... ...adas" junto a la ...abría nec... ...ntaña rusa y mi...

...llares de juegos electrónicos modernos.

Durante el día entero, en cada uno de los pabellones, se efectúan actuaciones artísticas en las que predominan los bailes y las canciones folklóricas del mundo.

En otro sector de la EXPO 70, 30.000 personas asisten a las instalaciones de un enorme teatro-escenario de los mejores festivales del mundo con participación de renombrados grupos orquestales y de baile.

En otro ángulo está el "Plaza Festival" para otros 30.000 espectadores y, más allá, el "Hall de la EXPO-70" donde ya han actuado rutilantes estrellas de la cinematografía y el mundo artístico internacional tales como Frank Sinatra, Danny Kaye, Andy Williams y otros. Otro ángulo revela al "Anphitheater" donde puede escucharse obras músicales interpretadas por connotadas orquestas del mundo.

Para trasladarse de un pabellón a otro bastará decidirse por elegir entre "mini" taxis eléctricos, funiculares, trenes monorriel, escaleras mecánicas, cientos de otros medios instalados con las máximas seguridades, o simplemente a pie... si ¡esto es posible!

Y, llegada la hora del "almuerzo" voltear al aire un "yen" -la moneda japonesa- para gustar desde un bife argentino, un "spaguetti" italiano o la comida de Japón.

De este modo, llegamos por ahora al punto final de esta primera impresión muy a vuelo de pájaro sobre la EXPO-70, donde en el rubro de las curiosidades encontramos al azar una máquina electrónica que en base a informes personales diseña en sólo 15 segundos el traje más apropiado para la persona que efectúa la consulta.

.El símbolo de la publicidad de la EXPO. 70 en el "Plaza Festival" de Osaka.

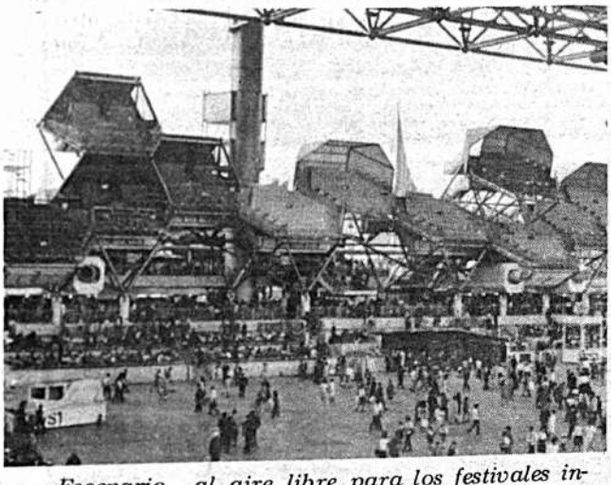

.Escenario al aire libre para los festivales internacionales de la EXPO-70.

H. Municipalidad de La Paz

Concurso de Orquestas de Baile

Con motivo de las fiestas julias, la Dirección General de Cultura y la Dirección de Relaciones Públicas de la H. Municipalidad convocan a un concurso de Baile que se realizará de acuerdo a las siguientes bases:

1 Podrán intervenir en este concurso orquestas de Jazz y Típica.
2 El concurso se efectuará en dos fases: Una de selección y otra final.
3 El concurso de preselección se realizará en el Teatro al Aire Libre el día domingo 12 de julio a partir de horas 11.00

El concurso final se efectuará en el Teatro al Aire Libre el día domingo 19 de julio a partir de horas 11.00

4 Para efectos de premios, este concurso se divide en dos categorías:

a) Orquestas de jazz, que deberán interpretar una pieza del repertorio internacional; una pieza bailable de compositor nacional y una pieza de nuestro folklore, una de estas dos últimas debe ser inédita.
b) Orquestas típicas que deberán interpretar una pieza del repertorio internacional; una pieza bailable de compositor nacional y una pieza de nuestro folklore, una de estas dos últimas debe ser inédita.

5 Los premios serán donados por la H. Municipalidad de La Paz.

Los conjuntos deberán inscribirse en la Dirección General de Cultura de la Municipalidad a partir de la fecha hasta el 6 de julio del presente año, en horas de oficina.

La Paz, 23 de junio de 1970

DIRECCION DE RELACIONES PUBLICAS

64 AÑOS
DE TRADICION
Y UN NUEVO
CONCEPTO DE
SERVICIO
BANCARIO

UTILICE NUESTROS CREDITOS
STEO* PARA:

FOMENTO INDUSTRIAL
CONSTRUCCION
EXPORTACION

Tramitación rápida, dinámica y ejecutiva.

*Su tiempo es oro.

ALFABETIZAR ES UN DEBER PATRIOTICO

LA PAZ
Mercado esq. Ayacucho

COCHABAMBA
Nataniel Aguirre esq. Calama.

Dr. GUIDO SAGARNAGA SALAS
CIRUJANO DENTISTA
Estudios de especialización en el exterior
Enfermedades de la cavidad bucal — Cirugía dentomaxilar — Prótesis — Odontopediatría — Anestesia General
Atención de 9 a 12 y de 14 a 19.
Consultorio: Ayacucho 320 — tercer piso — Edificio Cine Scala
Teléfono Consultorio 22692 — Domicilio 41210

Dr. NILS D.NOYA TAPIA
MEDICO PSIQUIATRA — PSIQUIATRIA INFANTIL
U.M.S.A. Centro Médico Nacional de México D.F.— Consultorio: Mercado 1115. (Edif. Guerrero 3er. piso. Of. 2. Teléfono 22162). Atiende de Hs. 16 a 20 - English Spoken - Casilla de Correo 1395

Dr Alejandro Bilbao Villazón
MEDICO UROLOGO
Atenciones suspendidas por motivos de salud

Dr. JOSE L.MORALES MENDIETA
CIRUJANO ESPECIALISTA
Post-Grado Universidad Nacional y Católica - Córdoba - Argentina
Enfermedades y Cirugía del CUELLO - TORACIO - ESTOMAGO - HIGADO y VIAS BILIARES - PANCREAS - INTESTINOS - HERNIAS - VARICES y sus complicaciones - CIRUGIA DE MAMA
Consultas Hs. 15 a 19 — Edificio Cine Scala — 3er. piso
Teléfono 22692 — 55945 — Casilla 4143

Dr. EMILIO SALGUEIRO CELIS
MEDICO CIRUJANO ESPECIALIZADO
Enfermedades y Cirugía del Tórax (Corazón, Pulmones, Esófago, Diafragma). Cirugía vascular (insuficiencias arteriales. Tratamiento radical de várices). ENDOSCOPIAS - AEROLIZACIONES - ELECTROCARDIOGRAFIA. Consultorio: Hs. 15 a 18 y 30 Edificio Castilla Ofs. 303 - 304. Calle Loayza Tel. 27502. Domicilio: Rosendo Gutiérrez 374 Tel. 22567. Casilla 2475. Man Spricht Deutsch - English Spoken.

Dr. FELIX CASTELLON L.
MEDICO DE NIÑOS
Atención de prematuros — Control del recién nacido
Enfermedades infecto contagiosas — Desnutrición.
Atención: 14 — 17 horas.
Consultorio: Edificio Cine Scala
Tercer piso Teléfono 22692
Domicilio: Jorge Saenz 1230 — Teléfono 21695
Atiende llamados nocturnos

ESTUDIO JURIDICO NAVA
Atención de asuntos penales, civiles, agrarios en general.
Comercio Nº 994 — Of. 7 1er. piso — Teléfono 29246

Dr. René Porcel Gallo
OIDOS — NARIZ — GARGANTA
Subdirector del Núcleo Latino Americano para el estudio de la Audición y Equilibrio.
Cuenta con el instrumental más completo y moderno para la REHABILITACION QUIRURGICA DE LA SORDERA.
Para una mejor atención en el consultorio insinúa a su distinguida clientela solicitar hora a los siguientes teléfonos:
50904 Domicilio (Mañanas)
52797 Consultorio (Tardes)
Consultorio: Plaza Murillo Edif. París. Of. 4.— Casilla 4305.
HORARIO: 15 y 30 a 20 y 30.
CONSULTORIO MEDICO QUIRURGICO

Clínica Aranda
Plaza Uyuni 1351. - Telf. 28632 (Miraflores)
Remodeladas sus instalaciones médicas y reorganizados sus servicios, ofrece sus habitaciones de lujo con televisión individual, baño y teléfono privados sin ninguna alteración de precios.
En su programa de medicina social, inaugura sus pabellones esencialmente económicos a 35 $b. cama, sin ningún otro recargo económico adicional.

Dr. Heriberto Mirabal
MEDICO DE NIÑOS
Universidades de Chile y México
Consultorio: Calle Colombia 163. Teléfono 54169. — Consultas de 16 y 30 a 19 y 30. — Domicilio: Calle Belzu 218. Teléfono 53941.
ATIENDE LLAMADOS NOCTURNOS

Dr. Juan Zárate Durán
GASTROENTEROLOGO — PEDIATRA
Graduado en la Universidad de Madrid — España
ESPECIALISTA — TITULADO
Enfermedades del estómago - hígado e intestinos.
Enfermedades digestivas de los niños
Av. Camacho 1312 - 3er. piso. T. 29371 Hrs. de consulta de 3 a 7

Fuerzas comunistas atacaron capital de la provincia Speu

Daños de magnitud sufrió la población civil

PHNOM PENH, 24 (AP). Dos columnas de tropas comunistas, lanzaron hoy una serie de ataques contra la capital provincial Speu, pero fueron rechazadas por contraataques del ejército camboyano.

Una rápida visita a Speu, 45 kilómetros al sudoeste de Phnom Penh, reveló que las tropas norvietnamitas y Viet Cong se retiraron al sudeste, y pesados camiones transitaban una vez más por la carretera 4 hacia el gran puerto de Som. La lucha había interrumpido la comunicación.

En el entronque de la carretera 4 con varias otras carreteras provinciales, Speu se halla situada en una ruta principal de avance hacia Phnom Penh, y su seguridad es considerada de gran importancia para la defensa de la capital.

Tropas camboyanas aerotransportadas desalojaron al mediodía a los últimos soldados comunistas de la principal pagoda de la ciudad. Una densa columna de humo negro se levantaba de una zona suburbana y varias casas de diferentes lugares de la ciudad se hallaban en llamas.

La lucha se cumplió ocasionalmente de casa en casa pero el ataque comunista no fue tan intenso o exitoso como cuando se apoderaron de la ciudad hace 12 días y permanecieron en ella durante tres más.

Los daños causados por el ataque de hoy parecieron ser de magnitud mayor en la parte civil de ciudad, en la cual está situado cuartel militar regional. Las jas del gobierno habían sido dos paracaidistas muertos y rios otros heridos. Se descon el número de bajas comunis

China Roja hace llamado a unidad de pueblos de Asia

Pide expulsión de norteamericanos

PEKIN, junio 24 (AFP). China hizo hoy un llamamiento a la unidad de todos los pueblos asiáticos exhortándoles a que expulsen de este continente a los "agresores norteamericanos".

El llamamiento está contenido en un editorial común publicado a la vez por "El Diario del Pueblo" "Bandera Roja" y el diario del ejército de liberación, con motivo de la celebración del vigésimo aniversario de la guerra de Corea y de la "ocupación norteamericana" de Formosa.

"El pueblo chino —se puede leer en él— está resuelto a liberar mosa y nadie en el mundo p impedírselo".

"Analizando la actualidad pol y militar en Asia, el editorial en guardia a los pueblos de continente contra el "militar japonés".

Este es utilizado por "el rialismo norteamericano —p guía el editorial— como ge me en Asia, para poner en tica el complot criminal que como objetivo el enfrentar a ticos contra asiáticos".

"El Diario del Pueblo" y "Ba ra Roja" atacaban implícitam a los soviéticos, por el papel éstos desempeñan en Asia y, p cularmente, en Camboya.

El editorial, citado por la age China Nueva, puso de relieve "cuando los pueblos de Asia chan sus lazos para luchar c el imperialismo norteameri ciertas personas colaboran e oscuros designios de este".

"Estas personas —continu escribiendo dichos periódico fraternizan con los reaccion japoneses y llegan incluso a blecer innobles relaciones con Nol y su camarilla".

"El Diario del Pueblo" y " dera Roja" añadieron que personas constituían un pe mortal para la lucha revoluci ria de los pueblos de Asia y h todo cuanto estaba en su m para restringirla, controlarla primirla.

Cirugía Plástica
NIÑOS Y ADULTOS
Consultorio Comercio 948 — de 15 a 17.30
Teléfono Dom. 27890 - Casilla Correo 3775 - La Paz
Dr. JOSE GUTIERREZ MICHEL
Especializado en México

ENFERMEDADES DEL CORAZON
Dr. Alfredo Romero Dávalos
Especializado en Sao Paulo, Brasil
Cardiólogo Instituto Nacional de Torax, La Paz
CARDIOPATIAS CONGENITAS Y ADQUIRIDAS
ELECTROCARDIOGRAFIA
Consultorio Montevideo y Arce "URME"
Hrs. 17 a 19 Teléfono 27001

Dr. Luis A. Alexander
MEDICINA INTERNA — ENDOCRINOLOGIA
DIABETOLOGO
Estudios y especialización en los EE.UU. de Norte América
Atiende en su nuevo consultorio del Centro Médico, Avenida Mariscal Santa Cruz 1322, 5º Piso (altos Avianca); Teléfono 53099. Tiroides (bocio), Hipófisis (enanismo, gigantismo, obesidad, infertilidad, impotencia); adrenales (Enfermedad de Addison, hipotensión e hipertensión de origen endócrino); gonadas (trastornos sexuales), etc.

Dr. Edgar Tardío Domínguez
Médico — Cirujano — Oculista
Especializado en la Universidad de París (FRANCIA) Miembro Activo de la Sociedad Francesa de Oftalmología e Instituto Barraquer de Barcelona (ESPAÑA).
Ex-asistente del hospital HOTEL DIEU de París
MEDICINA Y CIRUGIA DE OJOS, ESTRABISMOS, CATARATAS, GLAUCOMA, DESPRENDIMIENTOS DE RETINA, TRANSPLANTE DE CORNEA, TRAUMATOLOGIA OCULAR, MEDICION DE LENTES, LENTES DE CONTACTO.
Consultorio: Federico Zuazo 1553. Teléfono 43235, Casilla 5081
Atiende todas las tardes de 15 a 20 y Sábados de 9 a 12 y 14 a 20
ON PARLE FRANCAIS.

Dr. GONZALO CAÑIPA R.
CIRUJANO ORTOPEDISTA TRAUMATOLOGO
Especializado en el Centro Médico Nacional de México Fracturas, Luxaciones, Enfermedades congénitas, Musculares articulares y óseas. Cirugía de la mano.
Consultorio: Loayza 484 — Telf. 52055.
ATENCION: DE 16 y 30 A 19 HORAS

Trece muertos al estallar un camión en Brasi

RECIFE, Brasil 24 (ANSA) camión que llevaba a bordo kilogramos de fuegos artific explotó mientras transitaba un lle de la localidad de Agua las. Trece personas murieron mo consecuencia del estall otras quince resultaron her

Los fuegos artificiales es destinados a las celebracione la conquista definitiva de la Jules Rimet.

Los trece cadáveres qued completamente irreconocibles heridos fueron trasladados al pital de la vecina ciudad d ranhuns.

Francia continúa ensayos atómicos en el Pacífico

París, jun 24(AFP).- Fra prosiguió hoy sus ensayos nu res con la explosión de un a facto de baja potencia, se an ció oficialmente aquí.

El ministerio de estado en gado de la defensa nacional el siguiente comunicado:

"Los ensayos nucleares fra ses del centro de experiment del Pacífico continuaron hoy el disparo de un artefacto ex rimental de baja potencia. El tefacto explotó a las 18.30 GM sobre la laguna de Mururoa".

GRATIFICACION POR DATOS DE PEDRO ARAMBURU

BUENOS AIRES, 24 (AFP). - Una gratificación de quinientos mil pesos (ciento veinticinco mil dólares), es ofrecida en un aviso pago en todos los matutinos quién suministre "cualquier dato que conduzca al esclarecimiento del secuestro del ex presidente Pedro Eugenio Aramburu".

Este aviso que suscribe "un amigo del general", es publicado hoy cuando se cumplen 26 días de su desaparición.

Se suministran tres lugares donde pueden ser hechos llegar los datos, figurando una casilla del correo central, por medio de un cura párroco o la que informante crea conveniente.

El ex mandatario argentino fue raptado de su domicilio de la capital el 29 de mayo último por dos supuestos militares. Posteriores comunicados, suscriptos por un denominado Comando Juan José Valle" — montoneros", indicaban que tras ser sometido a un tribunal revolucionario, Aramburu había sido ejecutado el 1º de este mes mediante un tiro en la cabeza.

Estados Unidos planteó tregua de tres meses en Medio Oriente

Retiro de beligerantes de actuales posiciones

BEIRUT, 24 (AFP).— Una tregua de tres meses entre Israel, Egipto y Jordania es una de los puntos esenciales del nuevo plan norteamericano para un arreglo político de la crisis del Medio Oriente, afirmaron hoy aquí medios allegados al gobierno libanés.

Según esos medios, el plan incluye una declaración separada de Israel, Egipto y Jordania, en la que se comprometerán a respetar la resolución del Consejo de Seguridad del 22 de noviembre de 1967. También requiere ese plan, que las fuerzas de los dos beligerantes se retiren veinte kilómetros de sus actuales posiciones.

La tregua de tres meses comenzaría, según el plan norteamericano, el próximo primero de julio y durante la misma, observadores de la ONU vigilarán que ninguna parte interesada aproveche para efectuar fortificaciones.

El plan implica, asimismo, la reanudación de negociaciones por intermedio de Gunnar Jarring, representante especial del Secretario General de la ONU, Thant, para el retiro de las fuerzas israelíes de todos los territorios ocupados en junio de 1967.

Este plan, indicaron los medios allegados al gobierno del Líbano, concierne únisamente a Israel, la República Arabe Unida y Jordania.

Siria rechazó la resolución del 22 de noviembre y el Líbano no tomó parte en la guerra de junio de 1967. El embajador de Estados Unidos en Beirut, Dwight Porter, informó anoche al ministro de Relaciones Exteriores del Líbano Nassim Madalani, sobre las últimas propocisiones norteamericanas.

El canciller que reveló el tenor del nuevo plan norteamericano en la reunión de hoy del Consejo de Ministros, presidida por el Jefe de Estado Charles Helou, indicó que el embajador le había dicho que ese plan había sido transmitido el sábado a los gobiernos egipcio, jordano e israelí.

MANIFESTACION DE ACTIVISTAS ANTE LA OEA

Washington, 24 (AP).— Una denominada Familia Coalición de Activistas llamó hoy a una masiva demostración para mañana, ante la sede de la Organización de los Estados Americanos (OEA), para manifestar su solidaridad "con los oprimidos revolucionarios de la América Latina".

En anticipación de la convocada protesta, se lanzaron volantes en las cercanías de la OEA, diciendo que los cancilleres que se congregarán allí no están seguros aquí".

Los ministros de Relaciones Exteriores de las 23 naciones del hemisferio, iniciarán mañana su primera asamblea anual para considerar las formas de afianzar la cooperación política, cultural y económica de las Américas.

.REMOVIENDO ESCOMBROS.- Continúa la remoción de escombros de Huaraz y el hallazgo de cuerpos de otras víctimas. En lafoto,trabajadoresde rescate trasladan el cuerpo de una niña hallada entre las ruinas. Mientras tanto se sigue recibiendo la ayuda mundial por el desastre. (AP Wirephoto).

Seria amenaza de guerrilleros al gobierno de Estados Unidos

Suministro de más aviones a Israel

Amman, 24 (AP).— La organización guerrillera árabe Al Fatah, previno a Estados Unidos que, si suministra más aviones a Israel, los intereses norteamericanos en el Medio Oriente serán puestos en peligro.

El diario "Al Fatah" que se imprime en Amman, dijo que los norteamericanos "deben saber que pagarán un alto precio por esta agresiva política".

El editorial claramente se refiere al proyectado nuevo envío de armas a Israel que, según se anunció, el secretario de Estado, William P. Rogers, anunciará dentro de algunos días.

El diario afirmó que el envío de más aviones a Israel, sólo servirá para incrementar la guerra. "Desde hoy, dijo, "las masas árabes no permanecerán pasivas mientras sus casas son destruídas y sus hijos muertos por las armas norteamericanas".

La acción estalló nuevamente en el sector sur del valle del Jordán, según dijo un vocero militar en Amman. Añadió que las fuerzas jordanas e israelíes intercambiaron fuego por 35 minutos. No se anunciaron bajas en la acción.

En la ocupada Franja de Gaza, una persona sorda fue herida por una granada terrorista que fue arrojada contra un campo de refugiados cerca del mercado de la ciudad de Gaza.

La comisión de cuatro personas que representa a los jefes de Estado de Egipto, Argelia, Sudán y Libia, es esperada en Amman el viernes para tratar de resolver la disputa entre las fuerzas guerrilleras y las autoridades jordanas.

DUBCEK FUE DESTITUIDO EN PRAGA

Praga, 24 (AP).— Alexander Dubcek llegó hoy a otro punto destacado en su ruta hacia la oscuridad, cuando el partido comunista de Checoslovaquia destituyó al que en un momento dado fue líder del movimiento de reforma, del cargo de embajador en Turquía.

Un breve anuncio oficial, dijo que el presidente Ludvik Svoboda había llamado a Dubcek en conexión con su destino "a otras funciones".

Las "otras funciones" no fueron definidas, pero se creyó que Dubcek había sido asignado a un puesto de poca importancia en Trencin, Eslovaquia, de donde es oriundo.

La destitución de Dubcek del servicio diplomático, preparó el terreno para una sesión del comité central del partido comunista mañana y el viernes, que se espera apruebe formalmente su expulsión del partido.

Sirios realizaron el más violento ataque contra posiciones hebreas

Numerosas bajas y enormes daños en la acción

Damasco, Siria, 24 (AP).— Un vocero militar sirio declaró que tanques y unidades motorizadas de Siria, atacaron en las alturas de Golán hoy y mataron o hirieron a por lo menos 175 israelíes.

Los sirios asaltaron dos posiciones fortificadas israelíes en los sectores norte y central de las alturas, ocupadas por Israel, bajo la protección de un intenso cañoneo de la artillería, según informó el portavoz.

Dijo que doce tanques israelíes, cinco vehículos oruga, cinco puestos de observación y dos estaciones de radar, fueron totalmente destruídos en las dos incursiones.

Se dijo aquí que fue el ataque más violento de las fuerzas sirias desde la guerra árabe-israelí de 1967.

El vocero dijo que durante casi dos horas los aviones israelíes intentaron hostigar a la retirada de las fuerzas incursoras sirias.

Informó que un aparato Skyhawk fue abatido por el fuego antiaéreo sirio y fue visto al caer en llamas en el lado israelí de la línea de tregua.

Según el vocero, los sirios tuvieron dos muertos y cinco heridos en los dos ataques. Uno de los muertos fue el oficial comandante de uno de los grupos invasores.

Los blancos principales fueron las posiciones fortificadas israelíes en Tel Sheaf en el sector central y Tel Rweissah en el sector septentrional.

Relevo de Villagómez en el primer cambio en lo militar

Ciento diecisiete presos en Ecuador

Quito, 24 (AP).— Mientras que la cifra de detenidos ascendía oficialmente a 117, y continuaba en aumento, trascendía que el comandante general Nilo Alfredo Villarreal ha sido reemplazado como jefe del Ejército por el coronel Juan María Sacoto, lo que hace forzoso el retiro de varios coroneles de mayor antigüedad que éste.

Villagómez, quien era agregado militar en la embajada en Buenos Aires, fue mandado a llamar hace unos días, ascendido a general y con toda pompa y ceremonial le fue entregado el bastón de mando.

Este es el primer cambio en la cúpula militar desde que el pasado domingo por la noche el presidente José María Velasco Ibarra contó con apoyo de las fuerzas armadas y declaró dictador.

El Ministro de Gobierno, Galo Plaza, dijo que la transformación política no se hace ni para seguir ni para tiranizar, ni para odiar".

Luego que "responde a la concreción de un anhelo vital del pueblo ecuatoriano y aspira a cristalizar en realidad tangibles y efectivas los postulados que antes fueran enunciados líricos".

Frustrado ataque a unidad militar hubo en Santiago

Tres hombres y una mujer detenidos

Santiago de Chile, 24 (ANSA). El comando del ejército entregó anoche una declaración oficial sobre un pretendido asalto a un regimiento de guarnición en esta capital. Dice en su declaración, que "en la madrugada de ayer un grupo de civiles, constituído por unos siete hombres y una mujer, promovió un incidente en las cercanías del cuartel del batallón de transportes Nº. 2. Al ser conminados a retirarse por parte de los centinelas los civiles respondieron lanzando piedras y haciendo fuego con armas cortas, disparos que no dieron en blanco. Alertada la guardia de la unidad, se respondió el fuego lográndose aprehender en la calle a tres individuos y una mujer, uno de los cuales resultó herido en una pierna. Los civiles, dos obreros y un estudiante, que portaban documentos de identidad, quedaron detenidos en la cuarta comisaría de carabineros.

Los antecedentes fueron puestos a disposición de la justicia militar para el proceso de rigor.

TEMBLOR DE SIETE Y MEDIO GRADOS EN LA PARTE SUR DE LAS ISLAS CHARLOTTE

PALMER, Alaska, 24 (AP).— Un temblor de gran intensidad sacudió la parte sur de las islas Queen Charlotte, frente a la costa de la Columbia Británica, en las primeras horas de hoy, según informó el servicio geodésico.

El sismo, con intensidad de 7.4 en la escala de Richter, fue considerado lo suficientemente fuerte como para ocasionar mucho daño, pero no había informaciones inmediatas de heridos. Se sintió a las 6:09 de la mañana.

Los observadores dijeron que si el sismo ocasiona una marejada, ésta hubiera llegado a Ketchikan a las 7:40 a las 7:55 a Sitka.

No había informes inmediatos de las estaciones en esos puntos.

La policía en las islas Queen Charlotte, a unos 800 kilómetros al noroeste de Seattle, dijo que el temblor desesperó a los residentes de la poco poblada zona, pero que no ocasionó daños aparentes.

Añadió la policía que opina que el temblor tuvo su epicentro en el Océano Pacífico, más bien que en las islas.

El temblor también se sintió en la parte norte de la Columbia Británica pero no había informes de daños o heridos.

En Príncipe Rupert, en la costa norte de las islas Queen Charlotte, también se sintió el sismo, ocasionando alarma, pero aparentemente no hubo daños.

DECLARACIONES.—El embajador de Alemania Occidental, Ehrenfried von Holleben, conversa con los reporteros poco después de haber sido liberado por sus secuestradores, en Río de Janeiro. A la izquierda aparece su esposa Isa y su cuñada Hans Christian von Gertingen. El diplomático alemán quedo libre a cambio de la excarcelación de 40 presos políticos.— (AP Wirephoto).

DESILUSIONO A POLITICOS DISCURSO DE LEVINGSTO

Retorno a la vida constitucional

Buenos Aires, 24 (AP).— Los medios políticos analizaban hoy atentamente la advertencia del presidente general Roberto Marcelo Levingston, de que no está aún próxima la prometida normalización constitucional de la Argentina, y que ella se producirá recién cuando se cumplan los objetivos del actual régimen militar.

Levingston, a quien las fuerzas armadas designaron presidente el 13 de junio, en remplazo del teniente general Juan Carlos Onganía, derrocado cinco días antes, dirigió anoche su primer mensaje al país, difundido por todas las estaciones de radio y televisión.

No hubo aún declaraciones oficiales de los partidos políticos sobre el mensaje. Tampoco comentarios de dirigentes obreros o empresariales sobre los anuncios en materia económica y social, que incluyeron una promesa de aumento del salario real —de monto no especificado— y decidido apoyo a los reclam de jubilados y pensionados.

El presidente, de 50 años, v tualmente desconocido hasta momento de su selección, d que "nadie debe llamarse a e gaño, y que el proceso no es t davía corto".

"Para concretar la salida i titucional, será menester hab afianzado las bases de los obj tivos revolucionarios fijados junio de 1966", añadió. En aqu lla fecha fue instaurado el a tual régimen, cuando el ejérci depuso al ex-presidente const tucional Arturo Illía.

Pilotos rusos participan en operaciones

JERUSALEN, 24 (ANSA).— Los pilotos soviéticos en Egip no sólo participan en vuelos d adiestramiento, sino también e operaciones aéreas, pero evita entrar en combate con la avia ción israelí, declaró ayer el m nistro de Defensa de Israel, Mo hé Dayán, en un almuerzo co periodistas en Jerusalén.

Sobre la situación en Jorda nia, el general Dayán dijo qu Israel consideraría si su segur dad fuera amenazada, la posibi lidad de acciones militares con tra aquel país. Estas acciones sin embargo, serían "defensi vas" y de una duración limita da, e Israel no ocuparía el te rritorio jordano.

Jóvenes árabes condenados a cárcel y cadena

GAZA, 24 (ANSA).— Veinte jóvenes árabes fueron condenados a penas que van de ocho años de cárcel a cadena perpétua, en el proceso más importante celebrado hasta ahora por las autoridades israelíes en territorio ocupado.

Los jóvenes están acusados de haber participado en las actividades terroristas de una asociación ilegal de estudiantes que apoya al Frente Popular de Liberación de Palestina. El tribunal les reconoció culpables de lanzamiento de bombas, intento de homicidio, sublevación y posesión ilegal de armas.

Tres de los imputados fueron condenados a cadena perpétua, dos (entre los cuales Mustafá el Farah, hijo del embajador de Jordania ante las Naciones Unidas), a veinte años de cárcel, siete a quince años, tres a ocho años y los demás respectivamente a diez, 25, 30, 50 y 60 años de cárcel.

CRECE POSIBILIDAD DEMOCRISTIANA PARA NUEVO PERIODO DE GOBIERNO EN CHILE

Jorge Alessandri sigue siendo el favorito

SANTIAGO DE CHILE, junio 24 (AFP).— Las posibilidades de la democracia cristiana chilena de asegurarse el poder por otro período de seis años, se acrecentaron en las últimas semanas, estimaron hoy aquí observadores especializados.

El candidato conservador a la elección presidencial del 4 de septiembre, Jorge Alessandri, de 73 años, sigue siendo el favorito, pero el abanderado de la democracia cristiana, Rodomiro Tomic, de 55 años, alcanzó el nivel de popularidad de Alessandri, según los últimos sondeos de opinión.

El candidato de la izquierda, Radomiro Tomic, pese a que su imagen mejoró, sigue sin embargo a la retaguardia de una competencia que se anuncia reñida.

Tomic, poco conocido cuando presentó su candidatura sin prestigio, discutido en el seno mismo de la democracia cristiana, consiguió imponer su personalidad.

De acuerdo a los expertos, Tomic supo sacar partido de los errores de sus adversarios, o de sus partidarios.

Hoy, para muchos chilenos, es la personalización de un régimen moderado, capaz de evitar las brutales reacciones de los sectores extremistas, que pueden ser alentadas indirectamente por la derecha o la izquierda.

El chileno, tradicionalmente democrático en su conducta política, estiman los expertos, teme tanto los golpes militares como las revoluciones de tipo castrista.

La multiplicación de los regímenes militares en América Latina, incita aún más a los chilenos a utilizar la vía electoral para preservar la larga tradición parlamentaria y democrática de su país.

PROBABLE CONSTRUCCION DE CHALUPAS SALVADORAS DE VEHICULOS COSMICOS

WASHINGTON, Jun. 24 (AFP).— La construcción de "chalupas de salvamento" para los vehículos cósmicos, estaba siendo estudiada por la Administración Norteamericana de la Aeronáutica y del Espacio (NASA), informó aquí un alto responsable de esta.

"Nueve años de vuelos espacial con tripulaciones —declaró Phil Bolger, director adjunto de la NASA— nos enseñaron muchas cosas. El momento ha llegado para dotar a nuestros navíos espaciales de dispositivos de salvamento".

Sin embargo, Bolger subrayó que, hasta el momento, no se adoptó decisión alguna a ese respecto, salvo la vinculada con el proyecto "Skylab", para 1972 y 1973.

Dicho programa comprenderá la puesta en órbita, durante cuatro y después ocho semanas, de tripulaciones de tres hombres que trabajarán en un verdadero "taller" a cuatrocientos kilómetros —altura orbital de Skylab— y que luego regresarán a Tierra.

Si un accidente técnico pusiera fuera de servicio a la cabina, desde Cabo Kennedy se enviará un vehículo análogo, pero vacío, para permitir, tras una cita espacial, el retorno a Tierra de los tres cosmonautas.

Otro procedimiento será el de las plataformas orbitales. Estas están concebidas con el mismo modelo que el Skylab y podrán albergar, en forma permanente, primero doce, luego cincuenta y finalmente cien cosmonautas, técnicos y sabios.

Tales plataformas estarán dotadas, hacia 1980, de cabinas simples y hasta rudimentarias, que permitirán el regreso a Tierra, en caso de urgencia, de los ocupantes de la plataforma.

Panorama Mundial

LONDRES, Jun. 24 (AFP).— Un petrolero gigante de 477.000 toneladas será construído en los astilleros japoneses por cuenta de la sociedad británica Globtik Tankers, que preside el armador londinense de origen hindú, Ravi Tikkoo.

TOKIO, Jun. 24 (AFP).— Cincuenta y seis personas resultaron heridas y 280 estudiantes fueron detenidos en el Japón durante incidentes provocados por manifestaciones contra la renovación del tratado de seguridad nipo-norteamericano.

COPENHAGUE, Jun. 24 (AFP).— El embajador de Checoslovaquia en Dinamarca, Antor Vask, pidió a las autoridades danesas el derecho de asilo político en Dinamarca para él y su familia.

FORTALEZA, 24 (ANSA).— Un extraño episodio tuvo lugar en la cárcel de esta ciudad, donde un asesino profesional que cumplía su condena, murió envenenado. Se trata del pistolero Raimundo Rodríguez de Sousa.

HONG KONG, Jun. 24 (AFP).— Militares norcoreanos dieron muerte a varios "espías armados" en el sector oriental de la zona desmilitarizada, anunció la agencia de prensa norcoreana captada aquí.

LONDRES, Jun. 24 (AFP).— **Los estibadores británicos desencadenarán una huelga general el 14 de julio, si de ahora a entonces, quedan insatisfechas sus reivindicaciones, se anunció aquí.**

ROMA, 24 (ANSA).— En sólo tres años, el número de seminaristas católicos disminuyó en el mundo, de veinte mil unidades, según afirman organismos competentes del Vaticano.

GORIZIA, 24 (ANSA).— Una familia polaca de tres personas pasó clandestinamente hoy la frontera entre Yugoslavia e Italia, cerca de Gorizia. La familia estaba realizando un viaje turístico en Yugoslavia. Pidió asilo político a las autoridades italianas.

SAIGON, 24 (ANSA).— El comando norteamericano calcula las pérdidas humanas en Camboya registradas hasta ahora, en 320 muertos y 1.440 heridos. Lo afirma un boletín publicado en esta capital.

FORMACION FINAL.— Soldados de infantería sudvietnameses forman esperando embarcarse en el helicóptero que los trasladará a su base en la altiplanicie de Vietnam Central, después de las operaciones en Camboya. Otras tropas a la izquierda, ingresan ya al helicóptero.— (AP Wirephoto).

Su cine para hoy

Cine SCALA
Ayacucho 320. Telf. 23535

Matinée, tanda y noche. LOS MUCHACHOS DE MI BARRIO con Palito Ortega. Noticioso EL MUNDO AL INSTANTE. Precios matinée 3.60 y 4.10. Tanda y noche 4.80 y 5.30.

Cine 6 DE AGOSTO
6 de Agosto 2284. Telf. 23829

Matinée, tanda y noche. Es reno en tecnicolor. Hasta dónde puede llevar a un hom re al obsesión de la vengan- TRAMPA PARA MA- AR, con Lino Ventura y Bourvil. Actualidades mun- ales No. 23. Precios ma- inée 3.60 y 4.10. Tanda y oche 4.80 y 5.30.

Cine LA PAZ
Calle Ayacucho Telf. 53842

Matinée JUGANDO A MO- ER. Tanda y noche HORAS EL VICIO, mayores de 21 ños, con Erik Scheman. No- icioso EL MUNDO AL INS- ANTE. Precios matinée 3.10. anda y noche 3.80.

Cine 16 DE JULIO
cio Don Bosco. Telf. 22091

Matinée, tanda y noche O- IVER. Precios matinée 3.60 4.10. Tanda y noche 5.30 y 6.00.

Cine TESLA
Calle Colón. Telf. 53803

Matinée, tanda y noche es- reno en tecnicolor LOS VIO ENTOS VAN AL CIELO, on Glenn Ford y Carolyn Jo es. Precios matinée 3.— y 3.50. Tanda y noche 3.50 y 4.—

Cine MONJE CAMPERO
Av. 16 de Julio. Telf. 23333

Matinée, tanda y noche es- reno gigante UNA PISTO- A PARA 100 TUMBAS, en olor, con Peter Lee Lawren- e. Precios matinée 3.10 y 3.80. Tanda y noche 5.30 y 6.00.

Cine UNIVERSO
Av. Pando 255. Telf. 12660

Matinée, tanda y noche si- ue el éxito de la extraordi- aria super producción EL LANETA DE LOS SIMIOS, tecnicolor, con Charlton eston. Precios matinée 3.60 4.10. Tanda y noche 4.80 5.30.

Cine PRINCESA
Calle Comercio Telf. 51821

Matinée PISTOLEROS DE ARIZONA, en tecnicolor. Tan da y noche LAS SOBRINAS, con Kay Fischer y Tamara Ba rón. (Prohibida para meno- res de 21 años de edad). Es- treno en tecnicolor. Precios matinée 3.50. 3.— 2.50 y 2.— Tanda y noche 4.— 3.50. 3.— y 2.50.

Cine EBRO
Jenaro Sanjinés 444 Telf. 22026

Matinée EL HOMBRE MAS COMICO DEL MUNDO (Char les Chaplin). RINGO PER- DONA YO NO. Precios 2.60 y 1.60. Tanda y noche do- bles TENTACIONES PROHI- BIDAS. (Prohibida para me- nores) RINGO PERDONA YO NO. Precios 3.20 y1.60.

Cine ROXY
Calle Comercio 853

Matinée, tanda y noche do- bles EL PROFESOR HIP- PIE y EL VIEJO Y EL NI- ÑO, con Luis Sandrini. Pre- cios matinée 2.60. Tanda y noche 3.20.

Cine PARIS
Plaza Murillo. Telf. 29704

Matinée, tanda y noche si- gue el éxito de la sensacional película SU EXCELENCIA, en tecnicolor, con Mario Mo- reno (Cantinflas). Precios ma tinée 3.10. Tanda y noche 3.20.

Cine TRIANON
Plaza Murillo. Telf. 21320

Desde las 14 horas funcio- nes continuadas: EL ZAN- GANO, EL TESORO DE A- TAHUALLPA y RAICES DEL INFIERNO. (Estreno exclusi- vo).

Cine BOLIVAR
Plaza Venezuela. Telf. 25051

Matinée, tanda y noche EL OCASO DE UN GANGSTER. Precios matinée 2.60 y 2.10. Tanda y noche 3.20 y 2.20.

Cine MIRAFLORES
Calle Díaz Romero

Matinée doble EL HIJO DE D'JANGO y CON EL MUNDO A SUS PIES. Tanda EL HI- JO DE D'JANGO. Precios matinée 2.10. Tanda y no- che 2.70.

Cine MEXICO
Av. Montes 619. Telf. 26861

Matinée, tanda y noche do- bles: DETECTIVES Y LA- DRONES. La más graciosa co media de todos los tiempos, con Viruta y Capulina y EL CUARTO CHINO, el bru- tal estallido de la morbosi- dad, punto inicial de los pla- ceres prohibidos, con Guiller- mo Murray y Regina Torne, en eastmancolor. Precios M- T-N 3.— y 2.—

Cine ESMERALDA
Santa Cruz 434. Telf. 52454

Matinée, tanda y noche fun ciones dobles CORAZON CONTENTO y VESTIDA DE NOVIA. Precios matinée 2.20. Tanda y noche 2.70.

Cine MADRID
Av. Báptista

Matinée doble AS DE O- ROS, con Flor Silvestre y Ma nuel Capetillo y CORAZON SALVAJE, con Tere Velás- quez y Julio Alemán. Tanda doble CORAZON SALVAJE y LOS CAIFANES. Noche do ble CORAZON SALVAJE y LOS CAIFANES.

Cine ABAROA
Sagárnaga 326. Telf. 50252

Matinée, tanda y noche. Grandes dobles: GUNGALA LA VIRGEN DE LA SELVA y PLACERES DE PENELO- PE. Precios matinée 2.60 y 1.60. Tanda y noche 2.70 y 1.60.

Cine VARIEDADES
Parque Líbano 898 Telf. 24071

Matinée, tanda y noche. Grandes dobles CARTOUCHE y EL PIRATA DEL REY. Precios matinée 2.60 y 1.60. Tanda y noche 2.70 y 1.60.

Cine LUX
Av. Entre Ríos 999.

Matinée, tanda y noche do- bles TIEMPO DE MASA- CRE, con Franco Nero. Co- lores y RIO BRAVO, con John Wayne, colores. Pre- cios matinée 2.10 y 1.60. T. y N. 2.60 y 1.60.

Cine AVENIDA
Av. Saavedra. Telf. 25409

Matinée y noche EMBOS CADA A MATT HELM y DIVORCIO A LA AMERI- CANA. Tanda DIVORCIO A LA AMERICANA. Precios ma tinée 2.60 y 2.10. Tanda y noche 3.20 y 2.20.

Cine IMPERIO
Sebastián Segurola 985 Tel. 40451

Matinée, tanda y noche do bles ASESINOS POR KARA- TE y SIETE PISTOLAS PA- RA UNA MASACRE. Precios 2.20 y 1.70.

Cine MURILLO
Calle Linares. Telf. 52647

Colabore a la alfabetiza- ción. Matinée, tanda y noche LOS VALIENTES NO SE RINDEN, con Jack Palance y estreno de NO ESPERES D' JANGO... DISPARA. Pre- cios matinée 3.10 y 2.10. Tanda y noche 3.20 y 2.10.

TV Boliviana

PROGRAMA

JUEVES 25-VI-70

18.32 Show del Abuelito Ti- no (Infantil)
18.52 Mi Maestro (Serial)
19.21 Estudio Uno (Musical)
19.51 Bolivia 70
20.20 TV. Deporte
20.30 Nuevo Destino (Serial)
20.36 Telenoticioso
21.04 Fútbol
22.34 Amor en el Desierto (Serial)

HIT MUSICAL DE HOY
LONG PLAY
THE ARCHIES
HI-FI MUSIC STORE
Ayacucho 252 Tel. 51900
TELEVISORES
INELEC
LIQUIDAMOS L.PS. a 20,25,28,30,35 pesos.

Hasta donde puede llevar a un hombre la obsesión de la venganza...!

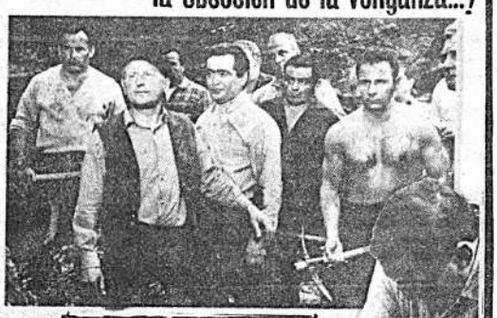

"Trampa Para Matar"
("The Wise Guys")
Violento drama de acción...!
con
LINO VENTURA y BOURVIL
TECHNICOLOR
"ANDINA" Apta para todo público
HOY 6 de Agosto CALEFACCION

"24 HORAS BOLIVIANAS PARA EL PERU"

JUEVES 25 Y VIERNES 26 DE Hs. 10 a.m. a 22 p.m.

Gigantesco festival con actuación de artistas nacionales y extranjeros en la plaza del Estudiante y El Prado.

Tu óbolo en esta gran campaña de solidaridad; es necesario para aliviar el dolor del pueblo hermano del PERU

CENTRO MEDICO
"De medicina, cirugía y ginecología
Av. Mariscal Santa Cruz 1322, 5o piso. (ascensor)
Altos Avianca - Teléfono 53099.
MEDICOS ESPECIALIZADOS EN EL EXTERIOR
LUIS ALEXANDER:
Medicina interna. Endocrinología, Diabetes.
EDUARDO CALERO:
Ginecología, Esterilidad, Tumores, Trastornos de la Menstruación.
MARIO PAZ ZAMORA:
Estudio de la Función Cardio-respiratoria, Patología de Altura. Poliglobulia, Asma, Enfisema Pulmonar, Bronquitis, Corazón Pulmonar, Equipos de Broncoespirografía, Gases en Sangre, Nebulizaciones.
RODOLFO NORIEGA:
Gastroenterología. Cirugía Abdominal.
LABORATORIO CLINICO Y EQUIPOS DE DIACNOSTICO.
CHEQUEOS MEDICOS COMPLETOS.
English Spoken, On Parle Fracais. Man Spricht Deutch. Se Parla Italiano.

Un pistolero convertido en Pastor Evangelista se enfrenta a todo un pueblo para imponer Justicia...

"ANDINA"

MGM presenta a GLENN FORD LOS VIOLENTOS VAN AL CIELO
("HEAVEN WITH A GUN")
Coestrellas
CAROLYN JONES · BARBARA HERSHEY · JOHN ANDERSON · DAVID CARRADINE
TECHNICOLOR
HOY Cine TESLA Apta para todo público

Síntesis

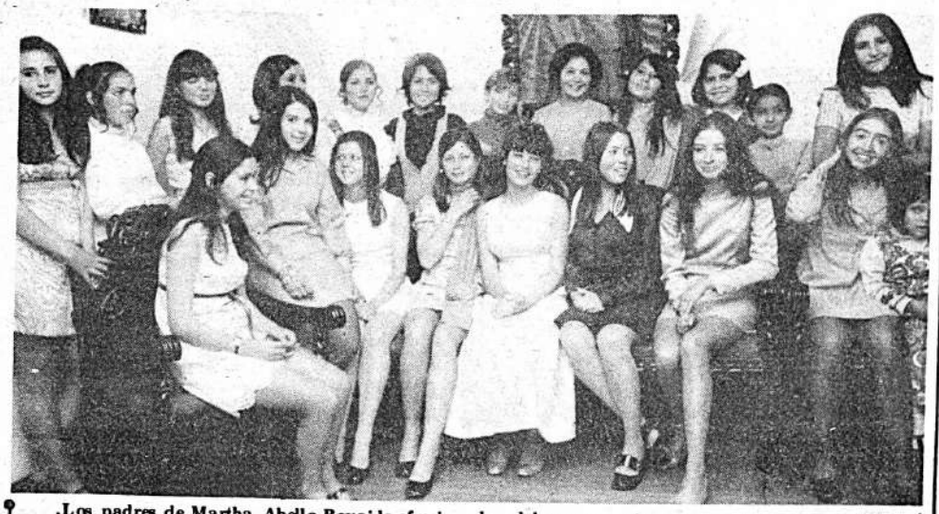

.Los padres de Martha Abello Roval le ofrecieron una recepción en su residencia, con motivo de celebrar sus quince años. En la fotografía, la anfitriona rodeada de un grupo de sus invitadas.

Para despedir al Embajador de Bolivia en Italia y señora de Saavedra Nogales, quienes próximamente se ausentan del país, los esposos Alberto Saavedra Omiste y Nancy Blacut de Saavedra ofrecen una recepción el lunes 29 de 19:00 a 21:00 hrs. en el Hotel Crillón.

oO* Oo

Un grupo de señoras se reúne hoy para unté—bridge en casa de Olga Velasco de Azurduy.

oO* Oo

A proseguir estudios universitarios se ausentó a Londres María Eugenia Peláez Oblitas.

oO* Oo

Dio un té a sus amigas Ninón Salinas de Illanes.

oO* Oo

Para asistir a un Congreso de Mesas Redondas Panamericanas que se realizará en México un grupo de señoras que representará a la Institución de nuestro país se ausenta próximamente.

oO* Oo

Fue felicitada por sus relaciones con motivo de su cumpleaños Celia Tejada Rivero.

oO* Oo

Con el auspicio del Comité Central Revolucionario y el Departamento de Extensión Cultural de la Universidad Mayor de San Andrés el martes a las 18:30 hrs. en el Paraninfo Universitario la cantante argentina Alicia Vargas ofreció un recital poético folklórico.

oO* Oo

Los padres de Roberto Lozada Valdez le dan una salteñada el domingo por su cumpleaños.

oO* Oo

Procedente de la ciudad de Lima llegó el Dr. Alvaro Canelas Ruiz en compañía de su esposa e hijos.

oO* Oo

Para despedir a Martha de Peñaranda que próximamente viaja a Estados Unidos, sus amigas le darán un malón el sábado.

oO* Oo

Un grupo de damas chuquisaqueñas se reunió para un té ayer en casa de Dany de Jáuregui.

oO* Oo

Invitaron una cena en su residencia los esposos Javier Antezana L. y Teresa Hinojosa de Antezana.

oO* Oo

Regresó de Nueva York Gonzalo Vivado Suárez.

oO* Oo

Hoy a las 18:30 hrs. en el tercer piso del Club de La Paz, los socios y simpatizantes de la Sociedad Filatélica "La Paz" se reúnen para el canje de estampillas y sellos postales.

oO* Oo

El presidente de la Sociedad Boliviariana de Bolivia, Dn. Federico Nielsen Reyes mandó circular invitaciones especiales para el acto de homenaje que se realizará hoy a las 18:30 hrs. conmemorando el 144 Aniversario del Congreso Anfictiónico de 1826 en Panamá. En esta oportunidad se hará entrega de los diplomas correspondientes de Miembros Honorarios al Embajador de Panamá, Rafael Rivera y al Primer Secretario de la Embajada de Alemania, Dr. Wilfried Nolle. Pasado el acto se invitará un vino de honor.

El miércoles a las 18:30 hrs. en el Salón de Honor, del Palacio Consistorial se llevó a cabo un solemne acto de condecoración al Dr. Wilfried Nolle con el Escudo de Armas de La Paz y la Declaratoria de "Huéspedes Distinguidos" a la Comisión de Kreditanstalt fur Wiederaufbau.

Para despedir a Gloria de Ruiz Velarde, quien próximamente se ausenta a Quito, Ecuador, ciudad donde su esposo desempeñará el cargo de Embajador de Bolivia, invitó un almuerzo ayer en su residencia Laila Neffa de de La Plaza, esposa del Embajador de la Argentina.

COMIDA CHINA DE PRIMERA

Atención de 10:00 a.m. a 0:1

Chicharrón de pollo.
Pato al estilo Mandarín.
Bebida Sake
Arroz al Chop Suey
Tallarines.
Frito al estilo Cantón.

Chuquisaca No. 685

Confortado con los auxilios de la Santa Religión Católica y la Bendición Papal, ha dejado de existir el que en vida fue abnegado esposo y ejemplar padre:

Don OSCAR OSSIO ARAMAYO

(Q.E.P.D.)

Fanny Tejerina de Ossio, esposa; Luis Alberto, hijo; Lola y Flora, hermanos; Flavia v. de Tejerina madre política; hermanos políticos, sobrinos y demás deudos, invitan a sus amigos, residentes potosinos, personal de la Clínica Sopocachi, excombatientes de la Guerra del Chaco, personal del City Bank y personas piadosas, se dignen asistir a la Misa de cuerpo presente que se celebrará en la Iglesia de María Auxiliadora (El Prado) a horas 15.30 y a la traslación de los restos mortales de la misma iglesia, a horas 16.00 de hoy jueves 25.

Los restos son velados en su domicilio particular de calle México Nº 1584.

Favor que agradecerá la familia doliente.

El duelo se despide por tarjeta.

H. Municipalidad de La Paz

Departamento de Canalización

Convocatoria a Propuestas

Por orden del señor Alcalde, se convoca a propuestas a las Empresas Constructoras inscritas en la Cámara Nacional de la Construcción y el Ministerio de Obras Públicas, para los trabajos de canalización abierta del riachuelo San Antonio - Hualpajahuira, agua abajo de la Avenida Principal de Villa San Antonio, de acuerdo a planos y especificaciones especiales que serán proporcionados por el Departamento de Canalización de la H. Alcaldía Municipal.

Las propuestas deberán ser presentadas en la Oficialía Mayor de la H. Municipalidad hasta el día 8 del mes de julio del presente año a horas 18:00, en dos sobres cerrados y lacrados. El primero con los documentos en el Pliego de Especificaciones y en el segundo, los precios unitarios y precio total de la propuesta y demás formalidades de ley.

La Paz, 23 de junio de 1970

DIRECCION DE RELACIONES PUBLICAS

BUENA GRATIFICACION

.A quien haya encontrado dos folders amarillos con papeles de contabilidad, extraviados en el trayecto Plaza Murillo, Socabaya, San Francisco, calle Murillo, A. Grau, Parque Líbano y Av. B. Aires.

Llamar a los teléfonos 23681 de I.S.A.P. en horas de oficina, Sr. Leytón, 29883 del Matutino HOY a hs. 19 adelante, Sr. Thompson, o entregar en calle Venancio Burgoa 272.

AVISO DEUDORES DE "HOY"

PEDIMOS A NUESTROS DEUDORES QUE SE APERSONEN POR NUESTRAS OFICINAS CON OBJETO DE CANCELAR LO ADEUDADO A ESTE MATUTINO, EN CASO CONTRARIO NOS VEREMOS EN LA OBLIGACION DE PUBLICAR SUS NOMBRES SIN PERJUICIO DE SEGUIR LA ACCION JUDICIAL CORRESPONDIENTE.

La Administración

Demetrio Torrico A. y Victoria G. de Torrico, padres; Esther. Hugo, Juan, Hilda, Elsa, René, Virginia, Ana María y María Noemy, hermanos; Hugo Saavedra, Francisco Tomianovic y Carmen Sánchez, hermanos políticos; sobrinos y demás familia del que en vida fue ejemplar hijo y hermano cariñoso, Sr.:

Diógenes Torrico Granadino

(Q. E. P.D.)

Invitan al club Strongest, Colegio Príncipe de Paz, a la misa de 9 meses que se efectuará el día viernes 26 del presente a horas 7 a.m. en la Basílica Menor de San Francisco.— El duelo se despide por tarjeta.

La Paz, junio 1970.

SIGUE LA EUFORIA EN EL BRASIL

JUGADORES MUNDIALISTAS AUTENTICOS MILLONARIOS

IO DE JANEIRO, 24 (ANSA - Emilio Millul).— Esta mañana la delirante euforia popular la víspera, los "tri campeones mundiales de fútbol, en parte descansaban en sus hogares, mientras otros lo hacían en hoteles antes de regresar a sus respectivos estados de la Federación brasileña. Los "paulistas" y Pelé estarán en Sao Paulo y Santos por la tarde, donde los aguarda otro "carnaval". Los de Minas Gerais regresan a Belo Horizonte, Everaldo va a Porto Alegre, y sus ciudades preparan acogidas triunfales.

Todos los jugadores de la nacional brasileña son ya multimillonarios y se calcula que, todo sumado, ganarán por lo menos 300 mil cruzeiros cada uno, además de los regalos que continúan lloviendo de todas partes: televisores, heladeras, terrenos y automóviles.

El presidente Médici, al cual, durante la comida servida en Brasilia, los jugadores presentaron sus reivindicaciones profesionales, subrayando lo breve de su carrera, prometió, según parece, la exención de impuestos y tasas.

Por su parte, el presidente de la Federación Brasileña de Deportes, Joao Havelange, anunció que en septiembre próximo tendrá lugar en el estadio Maracaná, en Río de Janeiro, un encuentro de fútbol sensacional entre las selecciones de Brasil y México. Será otra fiesta.

NADA SEMEJANTE

El desfile de anoche, a lo largo de los treinta kilómetros de carretera desde el aeropuerto del Galeao al Hotel Plaza de Copacabana duró tres horas y media bajo una lluvia intermitente, y habría durado mucho más si los aguaceros no hubiesen aconsejado acelerar el ritmo de marcha de la lenta caravana. Todos están de acuerdo en afirmar que Río de Janeiro jamás vio nada semejante al desfile triunfal de la pasada noche. Cabe subrayar que un millón y medio de ciudadanos cariocas participaron en la delirante recepción tributada a los jugadores de la nacional.

Pelé cuando finalmente se encontró frente al Hotel Plaza pidió socorro a los agentes del servicio de seguridad, exclamando: "No resisto más. Por favor, ayúdenme a salir de aquí". Gerson, extenuado y cubierto de sudor, dijo a su vez "Basta de homenajes; queremos descansar". Los policías de custodia debieron abrirse camino a codazos para lograr que los futbolistas llegaran a sus habitaciones.

ECHAS PARA LA OPA DE CLUBES

TTERDAM, 24 (AP). — El ón de fútbol europeo Feijenpropuso al equipo Estudiantes Plata de Argentina jugar un en Buenos Aires, el 26 de por la copa Mundial de , informa hoy el diario Vol-

ide que Feijenoord propone jugar un segundo partido terdam el 9 de septiembre.

XICO, 24 (AP).— La Federa- Internacional de Fútbol (FIdecidió suspender a Rodesia os años mientras el Comité tivo de la misma prepara un e detallado sobre la situaól deporte en ese país.

legados al congreso de la FIntieron 38 votos a favor de la ción presentada por Argelia otos en contra.

octor Helmut Kaeser, secreeneral de la FIFA, dijo que ogías de la organización exiía una mayoría de votos paaprobación de la suspensión.

CANASTEROS PACEÑOS ACTUARAN EN ORURO

ESTE SABADO Y DOMINGO

La selección basquetbolística paceña que participó en el último campeonato nacional masculino efectuado en Sucre, se trasladará a Oruro el sábado, integrada por 12 jugadores y tres dirigentes para realizar dos presentaciones.

El sábado en la tarde enfrentará a Ingenieros y al día siguiente, en horas matinales se medirá con el combinado de Pagador.

NOMINA

Presidente de la delegación Alberto Requena, titular de la Asociación Departamental. Adscrito, Walter Gonzales, presidente del Comité Técnico de la Federación. Entrenador, Guillermo Paredes.

JUGADORES: José Antonio Ger, Rodolfo Aliaga, Wilder Pacheco, Javier y Francisco Guachalla, Néstor Benavente, René Verduguéz, Carlos Morales, Jaime Tellería, Javier Nuñez del Prado, Guido Meruvia y Wilfredo Sandoval.

El grupo será alojado en el Hotel Repostero. Su retorno se producirá el domingo en horas de la noche.

TORNEO LOCAL

El campeonato anual de Reserva (damas y varones) se iniciará el próximo jueves en la cancha principal del Coliseo.

Los días de juego serán martes y jueves en la noche y domingos en horas matinales.

MIFFLIN VIAJA HOY HASTA RIO

LIMA, 24 (ANSA).— Para continuar las conversaciones iniciadas en México con dirigentes del club brasileño Vasco da Gama viaja el jueves (hoy) a Río de Janeiro el jugador Ramón Mifflin, volante de la selección peruana que actuó en el mundial de México.

Durante su actuación en el mundial, recientemente concluído, el calificado player peruano sostuvo conversaciones con dirigentes del Vasco da Gama y llegaron a un principio de acuerdo para la incorporación de Mifflin, quien en repetidas oportunidades ha sido tentado por clubes argentinos y brasileños, manifestó que el Sporting Cristal, entidad peruana a la que pertenece, está dispuesto a facilitar las gestiones para su transferencia internacional.

IMPUGNAN ASISTENCIA DEL PUGILISMO LOCAL

Representantes de once clubes paceños de boxeo se oponen a la asistencia de un equipo local al certamen nacional que se llevará a cabo en Santa Cruz.

En nota dirigida a esta redacción señalan que "Nos vemos obligados a levantar nuestra voz de protesta por el atentado que se quiere perpetrar contra el boxeo paceño concurriendo al campeonato nacional".

Los motivos que priman para la oposición son: "en La Paz el boxeo está inactivo por más de tres años y porque no se puede jugar impunemente con el prestigio del pugilismo local, improvisando elementos novatos y desconocidos".

En otro acápite señalan: "Los reglamentos de la Federación estipulan que deben ser los campeones departamentales los que concurran a un campeonato nacional y La Paz carece de titulares".

Con referencia al presidente federativo, Juan Rojas Bravo, añaden: "Hace cinco años que el boxeo, manejado unas veces por ambiciosos personales y otras por inexpertos, ha ido perdiendo vigencia al extremo de ser ignorado por la afición deportiva. Hoy ante la inoperancia de los dirigentes, particularmente de Juan Rojas Bravo, presidente de la Federación manifestamos nuestra disconformidad".

Los firmantes de la nota en cuestión pertenecen a los clubes: Junín, Illimani, Provincial Viacha, Hiska Nacional, A.D.C. The Strongest, Mariscal Santa Cruz, Azul L. 2., New Players, Atlético Central y Tiahuanacu.

EMPEZO EN CAMIRI EL NACIONAL DE AJEDREZ

CAMIRI, 24 (HOY).— El X Torneo Mayor Nacional de Ajedrez e inaugurado anoche en este distrito petrolero con participación de 28 jugadores representando a 9 instituciones.

PARTICIPANTES

Por la Federación Boliviana de Ajedrez: Juan Carvajal, Percy Ramírez, Marcial Arteaga y Enrique Manni. Por la Asociación de La Paz: Ismael Mendivil, Rubén Palacios y Julio Calle. Oruro: Germán Salazar, Mario Mamani y Serapio Ampuero. Cochabamba: Freddy Méndez, Osvaldo Rivas y José Montaño. Santa Cruz: Julián Fischer, José Villar y Walter Chávez. Vallegrande: Luis Mendoza Quintero: Ernesto Vaca Diez. Sucre: Jorge Méndez. Camiri Edgar da Silva, Franz Rossizi y Mario Carazas. Liga Postal Boliviana: Humberto Alarcón.

RESULTADOS

En la primera fecha Walter Chávez venció a Mario Carazas, Juan Carvajal a Luis Mendoza, Mario Mamani a Osvaldo Rivas. Julián Fischer suspendió su partida con Percy Ramírez, Jorge Méndez hizo tablas con Percy Ramírez, Marcial Arteaga ganó a José Montaño, Ismael Mendivil a Serapio Ampuero. Freddy Méndez sometió a Franz Rossizi, Edgar da Silva a Humberto Alarcón, Mario Mamani a Rubén Palacios y Germán Sazar a José Villar.

Super SER
ESTUFA CATALITICA A GAS
!! SIN LLAMA !!
98% DE RENDIMIENTO - 3 INTENSIDADES DE CALOR
Y ANTE TODO... SEGURA

CREDITOS
LA ESTUFA APROPIADA PARA EL HOGAR, OFICINAS, CONSULTORIOS, ETC.
Macdonald & Co. (Bolivia) S.A.
UNA ORGANIZACION MODERNA CON TRADICION
JUAN DE LA RIVA ESQ. LOAYZA
SUCURSALES ORURO-COCHABAMBA
SANTA CRUZ-POTOSI-SUCRE-TARIJA

MONZON TENDRA CHANCE PARA BOUT POR TITULO

UENOS AIRES, 24 (AFP). — pugil argentino Carlos Monle disputará el título mundial los medianos, al titular de la egoria, el italiano Nino Benve-

La pelea tendrá lugar en el Paa de los Deportes de Roma enlos meses de octubre y noviempróximos, en fecha aún no deminada.

El contrato respectivo para el enfrentamiento entre el campeón mundial Benvenutti y el titular argentino y sudamericano de los medianos Carlos Monzón, fue firmado en Buenos Aires.

El acuerdo fue logrado luego de una reunión mantenida en el Luna Park, por el promotor argentino Juan Carlos Lectoure, el manager del campeón mundial Bruno Amaduzzi y el promotor de la pelea, A. Sabattini. Estos últimos habían llegado ya en la víspera a esta capital.

Los dirigentes italianos regresaron a Roma.

Mecánicos - Soldadores
Necesitamos
Expertos en montaje con dominio completo en soldadura al arco y autógena. Inútil presentarse sin experiencia.
Presentarse en: SAMAPA, calle Murillo Nº 1046

CAMARA NACIONAL DE MINERIA
Jefe Administrativo
Requerimos los servicios de un Jefe Administrativo que reúna condiciones en manejo de personal, secretariado, contabilidad, comercialización de minerales, conocimiento de mercados, etc.
Las solicitudes se recibirán hasta fecha 30 del presente mes, debiendo acompañarse:
1.— CURRICULUM VITAE
2.— PRETENSIONES DE SUELDO
3.— FOTOGRAFIA RECIENTE.
La resolución que se adopte en la selección, se hará conocer al interesado, en el curso de la primera semana de Julio.
La Paz, 20 de junio de 1970.

EL GOL DE GERSON "EL ZURDO DE ORO"

.Con un zurdazo imparable, Gerson -mediocampista brasileño- anotó el segundo gol amazónico ante Italia superando totalmente al portero Albertosi. Fue el gol que decidió la copa del mundo.

" DEPOSITO LEGAL L.P. 113-1969"

FELICITACION ATIGRADA:

A STANLEY ROUS POR REELECCION

.The Strongest cursará, en las próximas horas, un cable de felicitación a Stanley Rous por haber sido reelegido en la presidencia de FIFA, En la nota le desearán nuevos éxitos en su flamante gestión.

AGRADECIMIENTO

Al mismo tiempo, The Strongest agradece a FIFA, en su presidente, la colaboración prestada a la entidad nacional para su rehabilitación luego del desastre en el que pereció su primer equipo.

La entidad internacional asignó una subvención de treinta mil francos suizos, unos ocho mil dólares, a The Strongest.

EL EQUIPO

Nueva práctica con miras a su partido frente a Mariscal Santa Cruz efectuó ayer el primer equipo atigrado.

El adiestramiento se cumplió en el estadio Luis Lastra a partir de las doce horas y estuvo dedicado en gran parte al estudio de esquemas tácticos.

Debieron abandonar la sesión, obligados por sendas lesiones, los jugadores Marco Antonio Velasco y Luis Gini, quienes serán sometidos en el curso de hoy a rigurosa revisión médica.

BRASIL-CHILE EN OCTUBRE PROXIMO

.Santiago de Chile, 24 (AP).- El seleccionado de fútbol del Brasil que acaba de ganar el campeonato mundial de México jugará un partido con el combinado Chile, en Santiago, en octubre próximo, según noticias publicadas hoy.

Los informes de la prensa señalan que la Confederación Brasileña de Deportes (CBD) habría accedido a la petición de su similar chilena, que desea el partido como acto culminante de la celebración de los 75 años de existencia del fútbol profesional organizado en este país.

PILOTOS RALISTAS IRAN AL INTERIOR

-El sábado emprenderán gira por el interior del país, los volantes nacionales que representaron al país en el "Rally Mundial de Automovilismo".

Los pilotos visitarán Colquiri, Oruro, Huanuni, Catavi, Llallagua, Potosí, Sucre, Cochabamba, Santa Cruz, Camiri, Tarija, Villazón, Trinidad y Cobija, para agradecer personalmente la cooperación recibida de la ciudadanía cuando intervinieron en la justa internacional del automotor cumplida el pasado mes.

SORTEO

Simúltaneamente Lotería Nacional pondrá a la venta en todo el país los números del sorteo cuyo primer premio será precisamente el coche con el que el trío compatriota actuó en la carrera internacional.

El precio de los números, del sorteo que se cumplirá el 3 de agosto, será de 10 pesos bolivianos con venta limitada.

Además del automóvil BMW 1970, figuran también como premios 5 motocicletas CZ, 3 máquinas de escribir Brodher, 2 radios Sanyo y otros de carácter especial.

EL COCHE

El bólido que sirvió para que los connacionales lograran un honroso décimo-tercer puesto en el "Rallye" llegará al país en el curso de los próximos diez días para ser exhibido en distintos lugares de la ciudad.

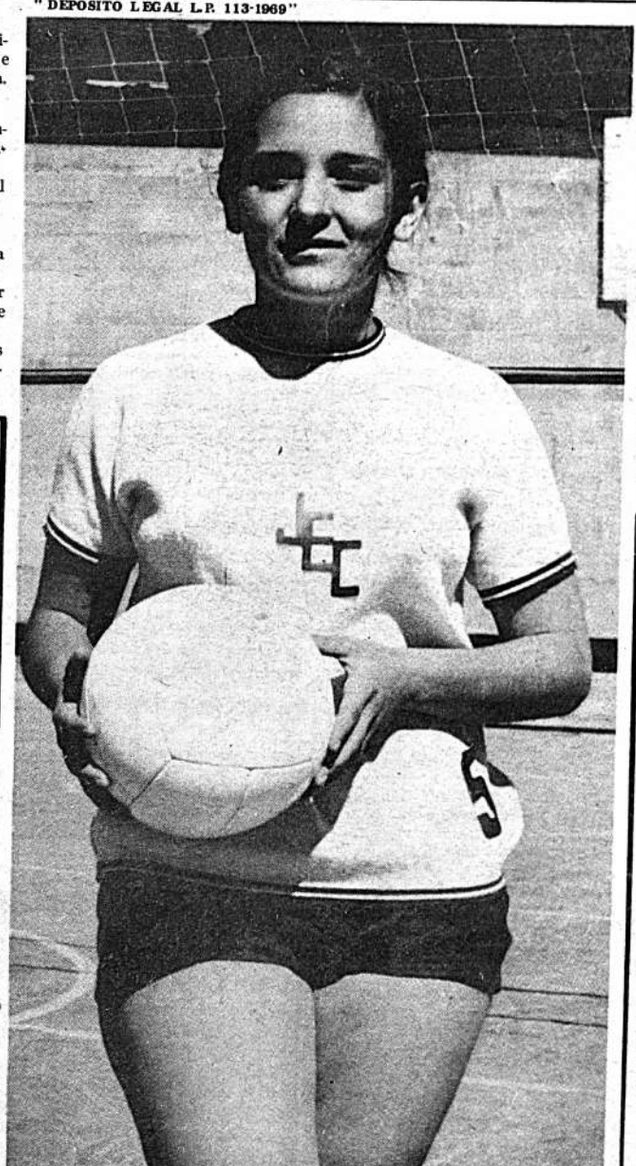

.GILDA NAVARRO.- Integrante del equipo volibolístico de Cochabamba que compite en el nacional iniciado anoche.

GRAN VICTORI DEL SANTOS F

-San José de Costa Rica, 24 (AFP).— El "Santos" de sil, equipo del Rey Pelé de el martes al "Alajuecense" por 4 goles a 3 en un partido trizante cuyo primer tiempo cluyó con empate a uno.

Los costarricenses anotaron primer gol a los 43 minutos medio de Daniels, pero León pató inmediatamente después un balazo imparable lanzado de unos 40 mts. Fue el mi León quien volvió a anotar 60 minutos después de driblar tres defensores y Douglas con derado como el sucesor de Pelé realizó el tercer gol en espectacular jugada al minuto

LA PAZ GANO A SUCRE: 3-1

.La Paz, venció a Sucre p tres canchas contra una en jornada inaugural del IV Cam peonato Nacional de voli en la víspera.

Las anotaciones fueron 15-10, 11-15, 15-6 y 15-8. L producción del elenco local fu mala. Ofensivamente no coo dinó planteamientos y el dese den cundió en sus filas. En defensa dejó claros inmensos po falta de entendimiento.

Sucre no aportó nada en b neficio del espectáculo. La can cha que ganó se debió más errores de los paceños ante que méritos de los capitalinos

En general el encuentro fu mediocre en lo técnico. A ello se sumó el nerviosismo de pro pios y extraños y el encuentro se tornó aburridor.

FECHA DE HOY

Cancha uno, Coliseo "Ciu dad de La Paz", horas 19.ju venil (amistoso); Olimpic-Dra gones, Horas 19.45, damas. Cochabamba-Sucre, Horas 20. 45, varones: Cochabamba-Ta rija.