QUEDAN 33 DE LOS 96 EN RALLYE

Bolivianos en 25a. lugar

HANNU MIKOLA

EXIJA RALLYE EXTRA

SUPLEMENTO EN COLORES: 8 PGS.

DIARIO DE LA MAÑANA

hoy

DEFENDER EL DERECHO Y LA LIBERTAD CON LAS IDEAS Y NO CON LAS ARMAS
(Alfredo Alexander)

AÑO II — No. 469

La Paz, domingo 17 de mayo de 1970

EDICION DE 32 PAGINAS — PRECIO $b. 1

CAMPESINOS BLOQUEARON CARRETERAS

COCHABAMBA-SANTA CRUZ Y SUCRE

.La vinculación terrestre de Cochabamba con Santa Cruz y Sucre ha sido suspendida desde la medianoche de ayer, como consecuencia de bloqueos efectuados por los transportistas del valle, a raíz de una huelga decretada por los trabajadores de ese sector al no encontrar solución a problemas planteados anteriormente.

De no llegarse a establecer un final a los puntos en conflicto, los transportistas extenderán el bloqueo de las carreteras de comunicación entre Cochabamba y Oruro y Chapare además del transporte urbano, amenazaron los dirigentes de ese grupo laboral.

Los piquetes están apostados actualmente -hasta el cierre de esta edición- en el kilómetro 45 del asfaltado a Santa Cruz y en la zona de Aiquile.

Al haber hallado solidaridad de los campesinos, los dirigentes determinaron la entrega de salvoconductos para vehículos con pasajeros y con artículos de primera necesidad destinados a la región agraria.

FELICIDAD

El Primer Mandatario de la Nación acudió a El Alto para recibir a los pilotos que cumplen brillantemente en el Rallye. El General Ovando Candía posó con Dieter Hubner, Willy ý Bendeck y Jorge Burgoa y conversó largamente con ellos recibiendo las primeras impresiones de nuestros pilotos. Materializó su ayuda en efectivo y concretó el auxilio para los representantes bolivianos con una avioneta que los seguirá hasta México. El desborde popular alcanzó ayer contornos nunca vistos. HOY debió ofrecer una edición extra en horas de la tarde de ayer pero razones de orden técnico demoraron la salida de terminando que la incluyamos con la presente. El suplemento de HOY con Cascabel aparecerá, por, tal motivo, el próximo jueves.

Violencia estudiantil crece en Sucre-Potosí

Sucre (BOLIVIA) 16 (ANSA). Universitarios y policías se trabaron en un combate de características espectaculares este mediodía, tras la manifestación estudiantil de apoderarse del edificio de la Prefectura. Cuando los estudiantes ya habían alcanzado el hall del edificio llegaron refuerzos policiales que con profusión de gases y bastonazos lograron hacer desocupar a los asaltantes.

Los estudiantes en su repliegue ganaron el edificio de la Alcaldía cuyos ventanales fueron destruidos a pedradas.

Se trataba de una demostración de protesta del estudiantado por el asalto policial a la imprenta de la Universidad Mayor de San Andrés de La Paz, registrado el jueves pasado y que ha provocado la ruptura de las relaciones entre el gobierno y el universitariado.

Similares demostraciones de protesta se efectuaron ayer en la ciudad de Potosí.

A LOS TRABAJADORES DE Y.P.F.B.

El personal superior de YPFB estima su deber hacer conocer al personal técnico, administrativo y trabajadores de la entidad su criterio con respecto a la Ley de Bases del Poder Ejecutivo y su implicación en lo que concierne a la AUTARQUIA FISCAL DEL PETROLEO.

Un análisis sereno y minucioso efectuado conjuntamente con las agrupaciones profesionales y laborales de la Oficina Central de La Paz, establece que la referida Ley no vulnera en absoluto la Autarquía que se le reconoce a la entidad, sino que, pone a ésta en situación de definirla mejor y consolidarla en lo que hace a garantizar la dirección unitaria de la Empresa sobre la base de un Ejecutivo único, a respetar la continuidad funcionaria y la tradición administrativa, así como a asegurar el actual régimen de trabajo, y beneficios sociales de los trabajadores.

Para garantizar en definitiva estos conceptos, se está solicitando al Supremo Gobierno la aprobación de los Estatutos, que deberán normar las actividades de la Institución.

La Paz, Mayo 15 de 1970

Dr. Hernán López Murillo	Gerente de Exploración
Ing. Humberto Medrano	Gerente de Explotación
Ing. Delfín Pozo	Gerente Industrial
Ing. Oscar Rolando Suárez	Gerente de Servicios Generales
Lic. Mario Raúl Ortuño	Gerente Relaciones Industriales
Dr. Jaime Ossio Quesada	Jefe Dirección Legal

Realizarán reunión del autotransporte

SERA A NIVEL NACIONAL

El Ministerio de Transportes propiciará la realización de una reunión Nacional del Autotransporte dentro de noventa días para superar los conflictos surgidos en el ramo y poner en vigencia las reglamentaciones que garantizarán un adecuado plan de racionalización del transporte carretero.

La reunión a nivel nacional del autotransporte surgió a raíz del conflicto surgido entre los transportistas de Cochabamba y Santa Cruz sobre la distribución de carga que se transporta de los centros productores a los consumidores.

El Ministro de Transportes, Jaime Paz Soldán, sostuvo para el efecto una importante reunión con los dirigentes de los Sindicatos de transportistas de Santa Cruz y Sucre para solucionar el conflicto con los transportistas de Cochabamba.

En la oportunidad el Ministro fue informado también por sus direcciones técnicas sobre los estudios de transporte pesado por carretera efectuados como antecedentes a este problema.

Paz Soldán recalcó que todos estos problemas se derivan de la no operabilidad de los organismos técnicos creados para el efecto y los cuales están llamados a normar y reglamentar todo tipo de transporte en el territorio nacional.

Enfatizó que la situación actual se debe precisamente a que los sindicatos de transportistas no han permitido la vigencia de los organismos que tiene la finalidad de regular, dictar normas y controlar una racionalización y distribución equitativa de la carga pesada entre los distritos del país.

Clausuraron ayer curso sobre salud

DISERTO HUMBERTO ANGULO

Fue clausurado el cursillo sobre Salud Pública, que se dictó durante una semana en el auditorio del Ministerio del ramo.

Asistieron al evento 25 trabajadoras sociales dependientes de esa Secretaría y del interior de la República.

Una de las últimas charlas dictadas en dicho cursillo correspondió a Humberto Angulo Navajas, Catedrático de la Facultad de Economía de la UMSA, quien se refirió al tema "Integración Administrativa de Salud Pública".

En parte saliente, hizo una rés
ción comparativa de los Presupue
tos económicos que se emplean p
ra Salud, indicando que el Minis
rio cuenta con 66.349.751 corre
pondiente al 4,5% del Presupuest
General de la Nación, incluyend
Proyectos especiales. Con esa sum
se protege a una población d
1.910.332 o sea el 75% Mientra
tanto, las otras entidades descentr
lizadas que suman 18 tienen un P
supuesto de 397.435.488 pesos bo
vianos que supone el 29% con re
ción a la anterior y con la cual
protege a una población d
633.913 personas, o sea el 25%

PREPARESE
PARA LA JORNADA
INOLVIDABLE

BOLIVAR VS. LOKOMOTIVA
(DE CHECOESLOVAQUIA)

Estadio H. Siles Martes 19 a Hs. 20·

ANTES Y EN EL INTERMEDIO
ACTUARAN
LOS ACROBATAS
"TRISKA"

VENTA DE BOLETOS
DESDE MAÑANA
EN LA ASOCIACION DE FUTBOL
(CALLE JUAN DE LA RIVA)

PRECIOS

BUTACA	$b. 30.-
PREFERENCIA	" 15.-
MEDIA	" 8.-
GENERAL	" 8.-
MEDIA	" 5.-

MODERNIZARAN SERVICIO NACIONAL DE CORREOS

GESTIONAN CREDITO: $US 5 MILLONES

Mediante un crédito de cinco millones de dólares que está siendo gestionado anteorganismos internacionales, la Dirección Nacional de Correos promoverá la modernización de ese servicio. Existe criterio favorable para dotar a esa institución de autonomía propia.

Según se informó ayer, algunos países, de los cuales se prefiere mantener reserva, están interesados en otorgar créditos que suman la cantidad de cinco mil dólares.

De acuerdo a las posibilidades de concreción de dicho crédito, las autoridades de correos manifestaron el propósito de modernizar todos los servicios postales del país. Gran parte del préstamo estaría destinada a la adquisición de una flota propia de transportes, que permitirá el ahorro de elevadas sumas, que por ese concepto se paga en la actualidad.

Los créditos serían garantizados mediante la emisión de series postales estrictamente filatélicas o de uso corriente, y reduciendo al mínimo las emisiones destinadas a financiar obras de poca importancia.

El Director Nacional de Correos, Edgar Prudencio, expresó la imperiosa necesidad de dotar de autonomía propia a los servicios postales del país, ya que actualmente, como entidad dependiente, no puede utilizar de los recursos económicos que genera, con el consiguiente perjuicio reflejado en el trabajo ineficiente, a causa de falta del material necesario.

Consultado a ese propósito, el Ministro de Comunicaciones, Jaime Paz Soldán, dijo que, efectivamente, se hace imprescindible dotar de autonomía al servicio de correos, pero que la última palabra la diría el gobierno revolucionario.

INSPECCIONAN LOS VEHICULOS

Hubo notorio ausentismo de taxistas durante la inspección de vehículos que está realizando la Dirección Nacional de Tránsito, a partir del lunes 11 del presente.

Según los informes de la Comisión Técnica, se presentaron únicamente 817 taxis, faltando aproximadamente 1.200.

Las causas para tal omisión radica en la presencia de personeros de la Renta y Municipalidad en los lugares de revisión, quienes, como sucede todos los años, aprovechan la oportunidad para realizar cobros de impuestos devengados.

Se explicó que con anterioridad se habían cursado notas a esas entidades a fin de evitar en esta oportunidad tales diligencias, empero fue deshechada la petición, con las consecuencias anotadas.

Se asegura que los inasistentes tomarán el acostumbrado expediente de pedir prórrogas, o de lo contrario, pagarán una multa de 50 pesos bolivianos para someterse individualmente a la revisión respectiva en la puerta de Tránsito.

Distinguen a Kolle Cueto

Maestros rurales de Taypi Playa, provincia Nor Yungas de La Paz, al distinguir al Ministro de Asuntos Campesinos y Agricultura Leon Kolle Cueto con una medalla de oro lo declararon "Hijo Predilecto" de la localidad.

El Director del Núcleo "Mercedes Candia de Ovando", profesor Enrique Hurtado, al felicitar a Kolle Cueto por su designación como Secretario de Estado transmitió el agradecimiento de los pobladores y maestros rurales de Taypi Playa.

Por su parte, el Ministro Kolle Cueto, reafirmó los propósitos del Gobierno Revolucionario de continuar sus esfuerzos en pro de la educación campesina y la reforma agraria.

ANTICRETICO

-Casa junta, dos dormitorios, dependencias.— Villa Armonía. Ref: Telf. 22333 $b.— 30.000.

DATOS que le interesan

FARMACIAS DE TURNO

Del 16 al 23 de mayo

FRANCO — BOLIVIANA: Potosi 941 tel. 25741

EL MUNDO : Corrales Yungas. tel. 41235

NORTE : Av. Armentia 549 tel. 22781

CRUZ AZUL : Colombia 257

POTOSI : Tumusla 477 tel. 25131

ALEMANA : Belizario Salinas 341.

hoy

Oficinas y Redacción: 6 de Agosto 2170. Casilla de Correo: 477 Dirección: Teléfono 28737. Dirección de Coordinación y Gerencias Teléfono 29883. Administración y Publicidad: Teléfono 25166 Redacción: Teléfono 50597.

Bomberos	119
Asistencia Pública	118—22111
Policía (DIC)	110
Tránsito	28148
Agua	28625
Energía	54357
Teléfonos (reclamos)	113
Informaciones	104
Señorita Hora	117
Larga distancia exterior	55907—09
Interior	20402—03
Hospital de Clínicas	22821—22

Caja Nacional de Seguridad Social

CONVOCATORIAS PARA CARGOS PROFESIONALES DEPENDIENTES DE LA DIRECCION MEDICA

Los participantes en los concursos para llenar cargos vacantes en la ciudad de La Paz, Tupiza y Uyuni, mediante las convocatorias de 21 de agosto de 1969 y 5 de enero de 1970, deberán hacerse presentes en el Hospital Nº 1 (Ex-Hospital Obrero) de La Paz, 4º piso, el día miércoles 27 del presente a horas 9, a efecto de salvar los exámenes sobre Seguridad Social y de Competencia.

La Paz, mayo de 1970

PRESIDENTE EJECUTIVO — DIRECTOR MEDICO

Caja Nacional de Seguridad Social

Convocatoria a Propuestas 6-70

Equipamiento del Hospital Obrero de Potosí

Por Resolución del Comité Directivo de la entidad en sesión del 12 del mes en curso, se ha dispuesto la prórroga de presentación de propuestas para la Convocatoria 6/70 hasta el 30 de septiembre del presente año a horas 17:00 en que se cerrará dicho plazo.

En consecuencia, el listado completo y Pliego de Especificaciones deben ser solicitados en el Servicio de Electromedicina (Planta baja del edificio Ingavi esquina Plaza Murillo) a partir del 20 del mes en curso.

La Paz, 14 de mayo de 1970

DIRECTOR DE SERVICIOS GENERALES

PRESIDENTE EJECUTIVO

REPASOS GRATUITOS DESPUES DE GRADUADO
BOLSA DE EMPLEO
TRANSFERENCIA INTERNACIONAL

ESCRIBA EN 2 MESES

APRENDA A ESCRIBIR 120 PALABRAS POR MINUTO
Taquigrafía *Speedwriting*

Unico curso de taquigrafía que ofrece a cualquier persona la GARANTIA de poder ESCRIBIR A 120 PALABRAS POR MINUTO en sólo 3 MESES.

sin signos raros!
CON SOLO LAS LETRAS DEL *abecedario*

CURSO DE DACTILOGRAFIA

UNICO CURSO DE DACTILOGRAFIA que ofrece a cualquier persona, la GARANTIA de poder ESCRIBIR A MAQUINA a 50 o más PALABRAS POR MINUTO en sólo 2 MESES.

CURSO INTENSIVO PARA PRINCIPIANTES
(Sin conocimientos anteriores)

"INSTITUTO MODERNO TRAMMA"
Calle Loaiza 25 "EDIFICIO CASTILLA" TERCER PISO.

"PRACTICAS DE OFICINAS"
con máquinas eléctricas

INSCRIPCIONES PERMANENTES
TODOS LOS DIAS DE:
Horas 9 a 12.00
(Lado San Juan de Dios)

DEBE DARSE PREFERENCIA A LA EMPRESA PRIVADA
DIJO PRESIDENTE DE C.B.F.

El presidente de la Corporación Boliviana de Fomento, Luis Ovando Candia, manifestó la necesidad de dar preferencia a la empresa privada en la creación de nuevas industrias.

Expresó que un país como Bolivia, en vías de desarrollo, precisa de mayor explotación de riquezas naturales, con la consiguiente superación de nuestra economía y la absorción de mano de obra desocupada

Dijo que es cierto que la empresa privada del país está descapitalizada, cosa normal teniendo en cuenta su estado de subdesarrollo.

Informó que dentro del proyecto de "perfiles industriales", estudiado a nivel de gobierno, está contemplada la creación de una variada magnitud de industrias, que abarquen financiamientos pequeños y grandes.

Estamos dispuestos a cooperarlos buscandolos créditos correspondientes, incluso la asistencia técnica respectiva", dijo.

Refiriéndose a las gestiones que realizó en países de Europa, en las cuales logró varios financiamientos para la creación de industrias a cargo de la Corporación Boliviana de Fomento, manifestó que luego de entrar estas a su fase productiva, podrían ser transferidas a la iniciativa privada.

EXILIADOS QUIEREN IR A ARGENTINA

Asunción mayo 16 (AFP). Tres de los diez exiliados bolivianos que arribaron última mente al Paraguay deportados por las autoridades de su país por presunta participación en un complot contra el gobierno. comenzaron gestiones paraviajar a Buenos Aires.

Se informó que deseanviajar a la capital argentina ellicencia do Javier Galindo Cueto, además de Francisco Vizcarra Ayala y Julio León Rada, todos pertenecientes al sector "Pazestenssorista" del Movimiento Nacionalista Revolucionario (MNR) de Bolivia.

En manifestaciones a la prensa aquí, los exiliados bolivianos rechazaron rotundamente la supuesta conjura contra el gobierno. del presidente Alfredo Ovando Candia.

Fue organizado un Consejo Consultivo
En el Ministerio de Trabajo

Mediante Resolución Ministerial fue organizado el Consejo Técnico Consultivo del Ministerio de Trabajo y Asuntos Sindicales. Este organismo fue creado respondiendo a las determinaciones a la Ley de Bases del Poder Ejecutivo.

El organismo está integrado por los dos subsecretarios el Secretario General y los Directores Generales de las diferentes reparticiones administrativas de esa Secretaría de Estado.

Por otra parte, el Minis Samuel Gallardo, posesio en los cargos de Subsecr rio de Trabajo a Rome Mercado y Subsecretario Asuntos Sindicales a Jo Flores.

COOPERATIVAS

Personeros de la Direcci General de Cooperativas entrevistaron con el Minis de Trabajo, Samuel Gall do, con el fin de integrarse esquema administrativo esa Secretaría de Estado, mo emergencia de las nue estructuras emergentes de Reforma Administrativa.

Mientras, delegaciones varios organismos sind les visitaron al nuevo Mi tro de Trabajo para exp sarle una salutación, Gall do recibió las felicitacio expresando su deseo de q se mantengan y profundi las relaciones entre los tra jadores y el Ministro.

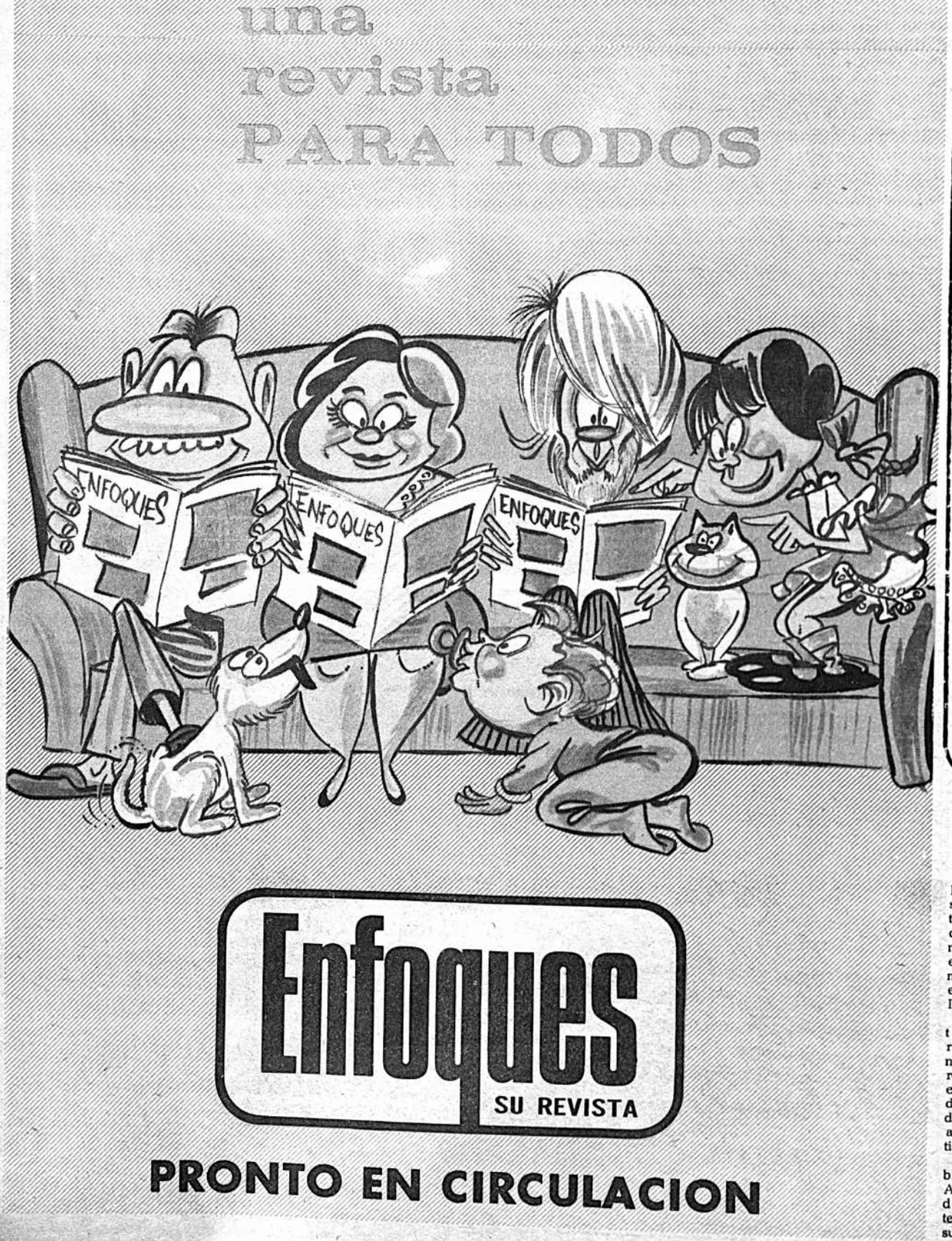

UN AGENTE DE D.I.C. ROBAB DE LAS TUMB

. El agente de la Sección O den Social de la DIC Edg Céspedes Monje, 29 años edad, fue capturado en el C mentario General, cuando se dicaba a la profanación tumbas.

El detenido declaró ante l autoridades del Cementerio y Intendencia Municipal, agente de esa repartición DIC, y reconoció haber sustra do de varias tumbas flores y otros objetos.

En la Administración del menterio quedaron los objet robados por Céspedes qui ahora deberá ser remitido a dependencias de la DIC, pa que se levante las diligenci de policía judicial.

Personeros de la Administr ción del Cementerio expresaro que desde hace mucho tiemp estaban investigando la des parición de objetos de los n chos del Cementerio.

Edgar Céspedes Monje indic además que hacen exactame te 60 días fue nuevamente i corporado a la Sección Orde Social de la DIC, por orden d Jefe de esa sección Raúl A gulo.

BENEMERIT DENUNCIA ATROPELLOS

. El benemérito de la Patria J Pericón, C., peluquero de pr sión, mediante nota enviada a n tra redacción, denunció el "in dito e inhumano atropello" metido por el Juez 2o. de Part en lo Civil, quien decretó el lan miento pese a una orden expr en contra de la Corte Superior Distrito.

José Pericón, dice que la prop taria del inmueble donde vive, resa Fernández Dávila, de naci nalidad peruana, so pretexto realizar una nueva construcció existiendo ya la orden municip de expropiación, le siguió un juici de desahucio, sin tomar en cuent a los otros inquilinos. Añade qu tiene los alquileres al día.

Finalmente, denuncia a los so brinos de la dueña de casa, Jua Angel y José Fernández Dávila de haber destrozado personalmen te sus objetos personales y los de su taller de peluquería.

ESPECULAN EN PESO DEL PAN

DECLARARON AUTORIDADES

El Director Nacional de Comercio Walter Guzmán y el Intendente Municipal Luis Bocángel, comprobaron especulación en el peso del pan Ambos funcionarios realizaron una inspección por los diferentes hornos depanificación donde pudieron establecer tal anomalía.

Posteriormente, Guzmán y Bocángel sostuvieron prolongada reunión con los miembros del Sindicato de panificadores, a quienes advirtieron que de continuar produciéndose la especulación en el peso del pan, serán clausurados los hornos donde se descubra el delito. más una multa de 500 pesos como sanción.

Por otra parte, el Intendente señaló que no está autorizada la venta de pan con "vendaje" ya que esta ven siempre la realizan panificadores que no cumplen en mantener el peso legal del pan que debe tener 84 gramos de peso.

REVENDEDORES DE ENTRADAS

"La Intendencia está realizando batidas en los diferentes cines y centros de diversión para frenar a los revendedores de entradas, pero fatalmente el público no coopera y las más de las veces es el mismo público el que fomenta la reventa de entradas principalmente en los cines" dijo el Intendente Luis Bocángel.

Por el momento estamos aplicando la sanción de arresto por 72 horas a todos aquellos revendedores de entradas que son sorprendidos especulando con el precio de las entradas a las salas de cine", dijo Luis Bocángel.

El Intendente por último solicita la cooperación del público para poner fin a la reventa de entradas, para lo cual pide se denuncie a los revendedores llamando a los teléfonos 2-6640, - 2-6641 o al 2-6646.

RETORNO COMANDANTE DE LA FUERZA AEREA

ASISTIO A REUNION INTERNACIONAL

El Comandante de la FAB, general Fernando Sattori retornó al país luego de asistir a la Décima Conferencia de Comandantes en Jefe de las Fuerzas Armadas Americanas, donde se analizó varios temas castrenses.

En la oportunidad, los comandantes de las Fuerzas Aéreas Americanas consideraron los problemas relativos al adiestramiento de personal, operaciones de búsqueda y rescate en caso de accidentes aéreos servicio de comunicación, correo aéreo internacional, cooperación mutua en desastres así como otros problemas y objetivos.

En la misma aeronave que hizo escala en El Alto estuvieron. por espacio de una hora, los Comandantes de las Fuerzas Aéreas del Brasil, Uruguay, Chile.

Por primera vez en Bolivia, la más alta calidad de la industria Española

MEDIAS GAMA

Medias Mini par $b. 12.75. (Colores normales y negro y blanco). Medias Calzón (Panty Hose) desde $b. 24.—; 25.40; 27.20 y 28.80. "Red Menguada", varios colores, la última moda en Europa. par $b. 32.90.

ESTA ES UNA DE NUESTRAS OFERTAS PARA EL DIA DE LA MADRE

GALERIAS YAL — SUPERMERCADO S.R.L. Calle Colón 530-540 y SUPERMERCADOS "MAS" LTDA. Av. Ballivián esq. 10 calacoto.

H. Municipalidad de La Paz

LEGALIZACION DE CONSTRUCCIONES CLANDESTINAS

Se comunica a los interesados que por orden del señor Alcalde Municipal, ha quedado prorrogado hasta el 30 de mayo el plazo para el pago de derechos para legalización de construcciones clandestinas.

La Paz, 14 de mayo de 1970

DIRECCION DE RELACIONES PUBLICAS

¡papito! mamita quiere

SIAM

CREDITOS hasta en 12 meses plazo

CUOTAS DESDE $b. 54 POR MES

además: ¡GRATIS! ELIJA SU REGALO

OFERTA válida hasta el DIA DE LA MADRE

Stambuk y Mark (BOLIVIA) LTDA.

AV. MARISCAL SANTA CRUZ 1342 TEL. 52421

SUCURSALES Y AGENCIAS EN TODA LA REPUBLICA

INAUGURARON UN COLEGIO VOCACIONAL

La Asociación de las Escuelas de Cristo ha inaugurado recientemente en la localidad de CORPA, provincia Ingavi de La Paz, el nuevo edificio del Colegio Secundario Laboral Vocacional:

La obra fue construída con el aporte del gobierno y el esfuerzo de los campesinos de la región.

El colegio consta de tres aulas, dos talleres, Dirección, Secretaría, además de comedores escolares, con capacidad para unos doscientos alumnos.

La Asociación de las Escuelas de Cristo es la encargada de proporcionar luz eléctrica y agua potable al establecimiento educativo.

Los directivos de la Asociación hicieron votos para que esta clase de colegios se multipliquen en el campo, para así acabar con el grave problema del éxodo de los jóvenes campesinos a la ciudades, en busca de profesión o trabajo, creando de esta manera las peligrosas

CARACATO: LA PREFECTURA CONCRETARA URBANIZACION

EDGAR OBLITAS VIAJO PARA ESE FIN

-El Prefecto Edgar Oblitas acompañado de una comisión técnica de la Prefectura se trasladó ayer a la localidad de Caracato, provincia Loayza, a objeto de concretar la construcción de la nueva urbanización de esa población.

Fueron innumerables las peticiones hechas por los vecinos de Caracato para que se encare la construcción de la nueva urbanización ya que el peligro de las riadas pone en situación grave a los pobladores de esa zona.

Al retorno de la comisión prefectural, el Departamento de Obras Públicas deberá elevar los correspondientes estudios técnicos más los costos de dicha obra, para que a la brevedad posible se concreten los trabajos.

Momentos antes de partir con destino a Caracato, el Prefecto señaló "La construcción de una nueva urbanización en esa localidad es una obra que desde anteriores gestiones se fueron postergando, pero creo que ha llegado el momento de comenzar esos trabajos ya que el peligro que se cierne sobre los pobladores puede ser de consecuencias fatales".

Agregó que la Prefectura procurará en el menor tiempo posible dar solución a ese problema que atinge a los vecinos de esa zona rural.

LA EMPRESA PRIVADA EMITE DECLARACION

La Confederación Nacional de Empresarios Privados ha emitido la siguiente declaración:

"Al reunirse la empresa privada en su Congreso Nacional Extraordinario, compactó a todos los sectores de la actividad empresarial, propugnando un programa de desarrollo económico y social, en acción concertada de Estado, empresa y trabajadores, que permita mejorar el nivel educativo, de alimentación, de vivienda y seguridad social de la población; y lograr, por medio de una acción meditada y responsable sobre las fuerzas de la economía, la solución de los desajustes y desequilibrios en que se originan los desniveles del ingreso.

En contraposición a esa actitud positiva de la empresa privada boliviana, surgen algunas voces propugnando la tesis de un Estado socialista, con un esquema en el que la toma del poder por la fuerza sería su estrategia y la estatización del comercio, la industria, la banca y la eliminación de la propiedad privada, la esencia de su plan de desarrollo económico y social.

Frente a esas voces, que son minoritarias, aunque se atribuyan la representación de amplios sectores de la ciudadanía, la empresa privada de Bolivia:

SOSTIENE que las metas del desarrollo económico y del progreso social, sólo podrán lograrse a través del esfuerzo conjunto de todos los sectores responsables de la vida nacional; estimulando la libre capacidad creadora de la iniciativa privada, en función de los altos intereses de la colectividad.

DECLARA la necesidad de que los empresarios privados de Bolivia, los pequeños propietarios, las cooperativas agrarias y mineras y los profesionales libres, que participaron en el Congreso Extraordinario; los trabajadores y en general, todos los sectores que, en nivel público y privado, sostienen la vida nacional, conjuncionen esfuerzos para que, en un clima de libertad, de justicia y de paz social, impulsen el desarrollo del país, evitando el desperdicio de capacidades y energías en luchas internas y en empeños destructivos, que no han hecho otra cosa que llevar a Bolivia a la penosa situación de encontrarse a la zaga en el concierto de la economía continental y mundial".

La Paz, 16 de mayo de 1970.

H. MUNICIPALIDAD DE LA PAZ

Dirección de Alcantarillado

Convocatoria a Propuestas

Por orden del señor Alcalde Municipal, se convoca a propuestas a las empresas constructoras, para la ejecución del alcantarillado pluvial y sanitario de la Av. Jaimes Freyre, Sopocachi.

Las empresas interesadas, podrán solicitar los planos, perfiles y pliegos de especificación en la Secretaría de la Dirección de Alcantarillado.

Las propuestas deberán ser presentadas hasta el día 1º de junio del presente a horas 17.00 en la Oficialía Mayor de la H. Municipalidad.

La Paz, 15 de mayo de 1970

DIRECCION DE RELACIONES PUBLICAS

Programa Nacional de Alfabetización

CITACION

La Dirección Nacional de Alfabetización, cita a todos los alfabetizadores voluntarios inscritos hasta la fecha, a la primera reunión de trabajo que se realizará el lunes 18, horas 18.30, en el Salón de Actos del Colegio Ayacucho.

Temas a tratar:

1.— Explicación de los alcances del D.S. No. 09177
2.— Aclaraciones sobre las instrucciones distribuidas recientemente
3.— Organización de grupos.

La Paz, mayo de 1970.

C. S. R. 191/70

DECLARACION

La Secretaría General de Coordinación y Planeamiento de la ASOCIACION DE UNIVERSIDADES BOLIVIANAS, frente al atropello consumado por las fuerzas represivas del Gobierno contra la autonomía universitaria al haber allanado la Imprenta de la Universidad Mayor de San Andrés, condena el atentado que descubre una parte del plan intervencionista en nuestras Superiores Casas de Estudio.

La violación de los recintos universitarios, constituyen provocaciones de flagrante agresividad que denuncian los propósitos dirigidos contra el movimiento reformista que desarrollan las Universidades en la toma de conciencia de la realidad para salir de la dependencia y el sometimiento del país.

El argumento de atribuir de "subversivas" a las ediciones, carece de sentido, desde que ellas tienen un carácter público y públicamente editadas para un pueblo que demanda amplia libertad de información y conocimiento.

La violación de la autonomía universitaria de cualquier universidad, se considera como violación de la autonomía de las demás y compromete su acción solidaria, como se establece en el Art. 3º del Estatuto, por lo que la A.U.B., declara el estado de emergencia en todas las Universidades del país y exige al Gobierno drásticas sanciones a los responsables del allanamiento y la reparación de los daños ocasionados.

Llama la atención del Gobierno sobre un acto condenable que sólo revela la violencia reaccionaria en contradicción con la política que proclama sustentar.

La Paz, 15 de mayo de 1970

ASOCIACION DE UNIVERSIDADES BOLIVIANAS

Dr. FELIPE INIGUEZ M — Ing. HUGO MANSILLA R. — Directores

Ministerio de Educación y Cultura

Dirección Nacional de Cultura

TEMPORADA DE CONCIERTOS DE INVIERNO
MUSEO NACIONAL DE ARTE
PRESENTACION DEL GUITARRISTA

OSCAR VALDES ALBA

DIA DOMINGO 17 Hs. 11 a.m.

Comercio Esq. Socabaya

Automóvil Mercedes Benz

MODELO 230 — AÑO 1969 — AZUL 6.000 K.M. — 6 CILINDROS — CAJA AUTOMATICA — LAVARROPAS — ESLABON DE LUJO

PASAJE MARIANO ARMAZA 2983 TELEFONO 56578
SOPOCACHI

MINISTERIO DE EDUCACION

DEPARTAMENTO DE ARQUITECTURA ESCOLAR
INVITACION

Se invita a las Empresas Constructoras de 3ra, 4ta. y 5ta. categorías inscritas en el registro de firmas constructoras del Ministerio de Obras Públicas y Cámara de Constructores, a la presentación de propuestas con todas las formalidades del ley, para la reparación de los siguientes locales escolares.

1.— Comedor y cocina Normal Superior "Simón Bolívar"
2.— Escuela "Gualberto Villarroel" cantón Chacoma "Provincia Ingavi).
3.— Escuela Luís Uría de la Oliva (Munaypata).

Mayores informaciones serán proporcionadas por el Departamento de Arquitectura Escolar, ubicado en la Avenida Illimani No. 1945, a partir del día 18 de mayo de 1970, las propuestas deberán ser presentadas en sobre cerrado y lacrado en la Oficialía Mayor del Ministerio de Educación, hasta el día 25 de mayo de 1970 a horas 15, para su consideración del Sub—Comité de Edificaciones Escolares.

La Paz, mayo 15 de 1970

Arqto. Freddy Mariscal T.
Jefe del Dpto. de Arquitectura Escolar
VºBº

Dr. Enrique Rocha Monroy
Oficial Mayor del Ministerio de Educación

MINISTERIO DE EDUCACION

Comité Nacional de Becas

Se convoca a concurso de méritos para la nominación de candidatos a becas ofrecidas por la República Popular de Hungría al Gobierno de Bolivia para bachilleres de los años 1968 y 1969.

Requisitos:

a) Título de bachiller.
b) Certificado de salud
d) Dos fotografías
e) Curriculum vitae

Los gastos de viaje corren a cuenta de los interesados, quienes antes de iniciar estudios, participarán en un curso del idioma húngaro.

Los interesados pueden presentar sus solicitudes acompañando toda la documentación requerida, en el Departamento de Relaciones Internacionales del Ministerio de Educación hasta el día 27 Mayo del año en curso.

Dr. Sergio Virreira Ahumada
DIRECTOR DE RELACIONES INTERNACIONALES

OPINION • OPINION • OPINION • OPINION • OPINION • OPINION • OPINION • OPINION • OPINION • OPINION • OPINION • OPI

hoy

Directores: BERTHA ALEXANDER DE ALVESTEGUI - MARIO VARGAS RODRIGUEZ - JORGE ALVESTEGUI A.
FUNDADOR: ALFREDO ALEXANDER JORDAN • PRESIDENTE DEL DIRECTORIO: HUMBERTO PALZA S.

EDITORIAL

APELACION AL TIEMPO

"Un tiempo prudente" solicitó a la ciudadanía el Comandante en Jefe de las Fuerzas Armadas para alcanzar la Liberación Nacional.

La declaración del caracterizado Jefe militar vinculó diversos aspectos que tienen actualidad con el proceso que vive el país. Permitió, por otra parte, desvirtuar sindicaciones que lanzó un ex-Ministro de Gobierno que actualmente disfruta de libertad en México pese a la diversidad de cargos pendientes contra él.

No es necesario comentar este último aspecto porque sería respaldar los propósitos de publicidad que siempre buscó ese ex-Ministro a costa del desprestigio del país.

Dos aspectos resultan fundamentales en las expresiones del Comandante en Jefe. Su opinión --lógicamente en representación de la Institución Armada-- sobre los actos que derivaron en los asesinatos del fundador de este diario y de otro periodista.

"Actos de barbarie que nos han dolido profundamente", dijo. Y la vinculación que a su juicio existe con la incitación a la violencia, para propiciar un estado de crisis total, a través de manuales orientadores para los guerrilleros urbanos.

Los juicios que emitió al respecto resultan categóricos. Como categórica es la advertencia para aquellos que pretenden marginarse del "marco de la pacífica convivencia que abrió el Gobierno el 26 de septiembre".

Redundó, asimismo, en consideraciones que coinciden con la apreciación objetiva que se le ha dado al proceso revolucionario. Un proceso en el que sectores de diversas corrientes pretenden ser dueños de la verdad.

Interpretan "La revolución", acomodándola a sus propios intereses. "Lo que pasa es que cada grupo quiere hacer su revolución", enfatizó, añadiendo: "En el Mandato de las FF.AA. se programa todos los puntos que ellos también dicen que quieren hacer..."

Además de la reiteración de confianza a los Ministros civiles y militares, estableció la necesidad de confiar en que el proceso de Liberación Nacional requiere de tiempo. Aunque los obstáculos provoquen desaliento.

Las declaraciones de los altos miembros del Gobierno, coinciden todas en una sola definición; un imperativo.

Un compromiso ante la ciudadanía. Restablecer el orden público y definirse contra un peligro y un malestar político que ha venido causando en el transcurso de los últimos meses, grave deterioro para el país, tanto en el ámbito nacional como en el internacional. Fuera de significar además un grave obstáculo para el desarrollo económico tan anhelado por el pueblo boliviano.

así va el mundo

PABLO CEJUDO

RALLY

No sé cuál es el significado que le da el "Dayli Mirror" a la palabra "rally" aplicada a la meteórica carrera de automóviles organizada por ese diario londinense.

Según el diccionario inglés, "rally" significa, entre otras casas, "volver a vivir". Yo me quedo con esta acepción, que es coincidente con lo que dice una frase de Paul Newman en la película "500 millas": "Terminar una carrera es como volver a vivir".

Creo que esa frase se refiere tanto a los enormes riesgos superados cuando se acaba una carrera, como a la sensación de euforia vital que deben sentir los triunfadores al terminar la prueba. Y esto tanto, en pruebas de automóviles como en cualquier circunstancia de éxito en la vida.

Una carrera como ésta, en su aparente insensatez alocada y suicida, descubre también una gama de arrojo, valor, desafío, que hace que nos reconciliemos con la grandeza del hombre. Un bólido del "Rally" puede convertirse, así, en una invitación simbólica a todo el mundo a encarar con valor los continuos riesgos de la aventura cotidiana de vivir...

Nunca se había visto, desde que el mundo es mundo, una carrera de automóviles como la del "Rally". Hasta 1887 por la sencilla razón de que los automóviles no existían. Y hasta 1950 por la razón de que los cansados armatostes que Ford fabricaba no podían desarrollar más de veinte millas por hora.

Los tiempos heroicos —"¿te acordás, hermano, qué tiempos aquellos?"— comenzaron con el cuatricampeón Juan Manuel Fangio. Luego se puso de moda el "Grand Prix" de esto y de lo otro; de Inglaterra, de Francia, de Europa, con los clásicos —y a veces trágicos— circuitos de Monza y Le Mans. Pero nunca se había intentado recorrer 26.500 kms. en dos continentes y en 38 días de brega.

Aventura que parece sobrehumana y sólo comparable, aunque en distinta dimensión, a la circunvalación de la Luna. Las "500 Millas de Indianápolis" y todos los otros circuitos del mundo se quedan ahora pequeñitos como procesión de hormigas en el bosque.

Tengo mis objeciones; pero, si necesariamente tiene que haber "Rally", pues que sea para "comenzar a vivir".

El Mundo al día

Po Jaume Miravitlles

MENSUALIZACION DE SALARIOS EN FRANCIA

-Cuando se habla de trabajadores, se hace una distinción muy significativa entre los que perciben un sueldo y los que cobran un salario. En líneas generales, podemos decir que los primeros son los empleados y los segundos, los proletarios propiamente dichos. Al margen de aquellas dos categorías de trabajadores, existen todavía los funcionarios cuyos sueldos se cuentan por años, recibiendo sus emolumentos cada mes.

En Estados Unidos existen en muchas ramas del trabajo sistemas intermedios, y a muchos empleados se les asigna también un sueldo anual pagado bimensualmente; es decir, dos veces al mes. El salario propiamente dicho se establece generalmente tomando como unidad la hora de trabajo. Si en España existe un salario mínimo por día, en Estados Unidos y en los países económicamente más desarrollados del mundo occidental, el salario mínimo se establece por hora. Existen naturalmente regulaciones, que varían de unos países a otros para pagar las llamadas "horas extraordinarias". En general, tanto los funcionarios como los empleados trabajan menos horas y es la llamada "semana inglesa" —es decir, cinco días a ocho horas diarias, por un total de 40 horas semanales— la que se ha establecido en muchos de los países anglo-sajones. La aplicación de la semana inglesa ha sido más difícil en las categorías de los trabajadores horarios, los cuales en cambio, sin muchas excepciones, benefician de las horas extraordinarias.

Este sistema de pago tiene una indudable significación social. El "sueldo" tiene en la sociedad occidental más categoría que el salario aunque a veces represente una menor cantidad de dinero. Ello es debido principalmente a que son distintas las exigencias de la productividad. Es natural que se exija a un obrero mecánico, por ejemplo, un determinado número de piezas al día; sería imposible exigir a una empleada de teléfonos un determinado número de llamadas. El costo del salario se refleja mucho más directamente en los precios de los productos elaborados, que el de los empleados.

Por otro lado, el empleado proviene de las clases medias de la población, y los altos empleados, así como los altos funcionarios, forman parte de la élite social en los países industriales del Occidente.

Además de aquellas ventajas, el sueldo mensual ofrece más garantías de seguridad, está menos sujeto a la ley de la oferta y la demanda, y no es víctima directa e inmediata de las crisis de desempleo. En períodos de deflación económica, los primeros que son eliminados de las empresas son los obreros manuales, y los últimos, los empleados.

Hay que señalar, para comprender aquel fenómeno, que en general en las empresas industriales hay muchos más trabajadores que oficinistas.

Todo aquel cúmulo de circunstancias ha convertido la "mensualización del salario" en una aspiración cada vez más generalizada en la clase obrera. Han iniciado esta nueva corriente social los trabajadores de las empresas nacionalizadas, y en Francia concretamente son los obreros de la Peugeot y de la Renault los primeros que han logrado aquella categoría. Se ha iniciado ya en aquellas empresas el período de mensualización, y se calcula que será completamente terminado dentro de un período de tres años. El nuevo gobierno francés, que quiere convertir en cierta realidad la teoría de la "participación obrera" proclamada en términos vagos y abstractos por el general De Gaulle, ha dado vigor e ímpetu a los proyectos de mensualización. Han tenido lugar recientemente una serie de reuniones entre los organismos patronales franceses y los sindicatos, para establecer las líneas generales de aquel proyecto y estudiar los detalles concretos de su aplicación.

Es evidente que el paso a aquella nueva estructura se traducirá en un aumento del salario, si no de una manera directa, al menos globalmente a través de ventajas laterales logradas por los afectados. Se calcula que la medida representará una especie de aumento general de los salarios estimado entre **10%** y **25%** en el transcurso de unos pocos años. Debido a ello, los patrones piden que la total mensualización se haga en un período de cinco años mientras los sindicatos insisten para q'se haga en tres. Lo más probable es que se llegue a un compromiso y se llegue a un período intermedio. Es curioso observar que los elementos más radicales del movimiento obrero se han opuesto a la mensualización porque la consideran una medida "reformista" susceptible de "frenar la actividad revolucionaria de la clase obrera".

Hoy ESCRIBE: Guido Pizarroso Durán

(Art. 4o. del D.S. de 20 - II - 70)

ASCENSOS EN LA ADMINISTRACION PUBLICA

-Respetar la jerarquía funcional y la capacidad para efectuar ascensos en las instituciones públicas es un mito. Se dejan de lado los intereses de una institución atendiéndose presiones políticas o "compadrerío".

Ahora, hubo cambio de algunos ministros, quienes, con seguridad, tampoco respetarán esta jerarquía, aunque se traten de organismos donde se requieran amplios conocimientos y experiencia para desempeñar puestos claves.

En el Ministerio de Salud, el nuevo titular de ese despacho, ¿permitirá que funcionarios de experiencia asuman las funciones jerárquicas en vacancia?. Esperemos que así sea. ¿En Min. Trabajo, se ascenderá a algún funcionario de méritos a los cargos en acefalía?. Sería plausible.

El Ministro de Asuntos Campesinos y Agricultura, desde esa nueva Secretaría de Estado, ¿hará que prime la justicia?. Si es así, será digno de ponderarse.

¿El Ministro de Relaciones Exteriores elegirá correctamente a sus inmediatos colaboradores? Un funcionario dijo que sí, que en la Cancillería se respetará la jerarquía funcional y la capacidad, para ascender a los cargos vacantes a funcionarios de experiencia. Es posible que esto ocurra en esa repartición donde muchas veces se hicieron y aún se hacen nombramientos que no corresponden, pero algunas veces, debido a las delicadas tareas se optó por la experiencia, casos concretos cuando se ausentaba algún alto funcionario, el inmediatamente inferior asumía sus funciones y, así sucesivamente.

Pero esta sería una excepción, ya que los ascensos en las reparticiones públicas casi son imposibles. Funcionarios que, siendo lo suficientemente capaces, postergan sus aspiraciones a seguir de subalternos de politiqueros o "compadres".

En Y.P.F.B., hasta hace poco, se dió un relativo margen a los ascensos, pero sólo hasta determinados cargos. Los de mayor jerarquía, han sido destinados al nepotismo denunciado públicamente. En Comibol ocurre algo similar. Ahora que esas instituciones tienen a la cabeza nueva gente sería justo, que luego de criticar estos actos negativos, se de lugar a la materialización de las aspiraciones de los funcionarios competentes.

Mientras, esperemos los nombramientos. El Gobierno, al parecer, designó a personas capaces. Dignatarios de Estado que, de caer en el nepotismo, frustrarán por enésima vez, las aspiraciones de justicia. Si bien es evidente que un alto funcionario debe elegir entre sus inmediatos colaboradores a una persona de confianza esto no quiere decir que se prescinda de la capacidad.

YO TAMBIEN OPINO

Con mucho bombo y platillo el alcalde Hugo Suárez Guzmán anunció la construcción del puente de las Américas, Viaductos, Teleféricos y otras obras sin tener en cuenta primero que, muchas calles y avenidas de La Paz, están en total abandono sin que personal técnico de la Alcaldía solucione ese problema.

Por otra parte en muchos sitios de la periferia de la ciudad se pueden ver cúmulos de basura y calles sin que jamás por ellas haya pasado una escoba.

Otro problema que requiere la urgente atención del Alcalde, es la de efectuar una batida contra las vendedoras de comestibles, quienes se ubican sobre el borde de las aceras y próximas a cloacas de aguas servidas, sin que autoridad municipal alguna ponga las cosas en su sitio.

Es necesario que primeramente se atiendan estas deficiencias, por no citar otras más graves, para entonces recién encarar la construcción de obras monumentales que mas parecen sueños y utopías.

Es ya hora de que el Jefe de la Comuna paceña, dedique más su atención para solucionar los problemas urbanos y de higiene que requiere esta ciudad de La Paz, digna de mejor suerte.

Atentamente

Ernesto Pericón.

LLEGARON AL PAIS DOS "MONSTRUOS" DEL CINE

AMELIA BENCE Y SANTIAGO GOMES COU

-Amelia Bence y Santiago Gómez Cou, luminarias del cine argentino, llegaron al país, como parte del programa de festejos de la Revolución de Mayo.

Amelita y Santiago Gómez Cou, reconocieron ignorar la realidad de la cinematografía boliviana, pero se mostraron complacidos de haber conocido Bolivia.

En una mesa redonda, hicieron conocer sus impresiones en torno a la actividad artística mundial.

Amelia Bence "castigó" a la concurrencia con un retraso considerable, pero bien valía la espera, al verla ingresar en el salón.

-Dos astros del cine, el teatro y la TV argentinos, Amelia Bence y Santiago Gómez Cou, motivaron el viernes pasado una improvisada mesa redonda que matizada por la presencia del Embajador argentino, cineastas bolivianos y un par de periodistas tuvo como escenario el salón de actos de la legación del país del sur.

Ambos artistas accedieron al requerimiento de nuestros redactores a las pocas horas de su llegada a La Paz y expidieron sus conceptos en forma "breve, clara y sustanciosa".

La Bence "castigó" a la concurrencia con una demora de varios minutos. Esto quedó atrás cuando vistiendo una midi—falda a media pantorrilla irrumpió en el salón con una sexy—sonrisa propia sólo de quien por las circunstancias —mundo... mucho mundo— ha cobrado intimidad con cuanta oportunidad tiene para extrovertir sus dotes personales.

Por su parte Gómez Cou, bien conservado —pese a su dilatada carrera— accedió a la curiosidad periodística con respuestas seguras en torno al quehacer actual del cine y del teatro argentinos.

Amelia Bence no vaciló un segundo para poner en claro el adelanto del teatro de su país, según ella "está a la cabeza del teatro mundial ya que en Buenos Aires se hace lo que se hace en Europa y en los Estados Unidos, sobre todo en Tucumán".

Su compañero de viaje complementó este criterio anotando que la capital porteña "es la única ciudad donde hay una cartelera eclética inigualada que va desde lo nuevo hasta Casona".

Para Amelia Bence el teatro de vanguardia ocupa un lugar en preferencia telúrica y se declara una admiradora de esta forma teatral de avanzada.

Cuando se les preguntó su opinión acerca del teatro del absurdo los visitantes entraron en franca contradicción: mientras la Bence dijo que hallaba en este teatro "algunas cosas", Gómez Cou objetó su carencia de mensaje señalando: "una cosa es el teatro y otra el espectáculo. En eso, Amelia Bence aclaró que en su concepto el teatro y el espectáculo son una misma cosa y que no le interesa el teatro de mensaje porque obedece a motivaciones subjetivas.

Tanto Amelia Bence como Santiago Gómez Cou, conocidos en nuestro medio sobre todo por su labor cinematográfica se mostraron complacidos de visitar Bolivia aunque reconocieron honestamente ignorar la realidad de nuestro cine.

Los dos actores agregaron que su viaje significa un acercamiento artístico entre ambos países.

La presencia de Amelia Bence y Santiago Gómez Cou obedece al auspicio de la Embajada Argentina en Bolivia y es parte del programa de festejos de la Revolución de Mayo, acontecimiento relevado este año con singular énfasis por parte del embajador La Plaza y su departamento de extensión cultural.

INAUGURARAN UN CURSO EN TELECOMUNICACIONES

CUATRO CAMPOS DE ESPECIALIZACION

-Continuando con sus actividades de capacitación y entrenamiento de personal, y esta vez como un homenaje al Dia Mundial de las Telecomunicaciones y al Año de la Educación, el Instituto Nacional de Telecomunicaciones, dependiente de la Empresa Nacional de Telecomunicaciones (ENTEL S.A.M.), inaugura un nuevo Curso sobre Matemáticas, Fisica, Ingles y Legislación de Telecomunicaciones. El curso, está abierto para el personal de la Dirección General de Telecomunicaciones y de la misma Empresa, se inicia el día lunes 18 con el horario de 18 a 21, en su local de la calle Colombia.

Dentro del Programa a desarrollar por el Instituto Nacional de Telecomunicaciones, se anuncia que posteriores cursos estarán abiertos a todas las Empresas que operan en servicios de telecomunicaciones y electrónica, y al público en general.

LIDER MUNDIAL
EUTECTIC
DE MANTENIMIENTO

ELECTRODOS DE SOLDADURA

PARA SOLDADO DE ALEACIONES ESPECIALES EN DIFERENTES METALES AUTOGENO O AL ARCO

los electrodos de mas venta en las américas

HANSA LTDA. La firma boliviana de su confianza con mas de 60 años al servicio del país

DEPTO. TECNICO Tels.42836 · 55219 · 53661

Sucursales: COCHABAMBA · ORURO · POTOSI · SANTA CRUZ · SUCRE · TARIJA · VILLAZON

ACCION SOCIAL DE LA PRESIDENCIA DE LA REPUBLICA

CONCURSO DE MERITOS

Se requieren de los servicios de dos profesionales médicos para la atención del Policlínico Médico Social Volunatrio, de acuerdo a la siguiente especialidad:

UN MEDICO PARA MEDICINA GENERAL
UN MEDICO PEDIATRA

Para trabajar medio tiempo, horas de la tarde.

Presentar antecedentes profesionales en la calle Presbítero Medina No. 2491 — Primer piso hasta el 25 del mes en curso.

La Paz, 14 de mayo de 1970.

Consejo Nacional de Vivienda

LICITACION No. 5—70

Tercera Convocatoria

MEJORAMIENTO Y AMPLIACION DE LA RED DE AGUA POTABLE DE LA URBANIZACION DE VILLA DOLORES ALTO LA PAZ.

Se convoca a las Empresas Constructoras de primera y segunda categorías, inscritas en el registro nacional de firmas constructoras y consultoras del Ministerio de Obras Públicas y la Cámara Boliviana de la Construcción a presentar sus propuestas para la construcción del mejoramiento y la ampliación de la red de agua potable de la urbanización de Villa Dolores—El Alto de La Paz.

Los planos, pliegos de condiciones y especificaciones técnicas podrán retirarse de la Secretaría de la Gerencia Técnica de CONAVI a partir del día 15 del presente mes, previo el pago de cuatrocientos pesos bolivianos ($b. 400.-).

El precio oficial del trabajo asciende a la suma de cuatrocientos noventa mil ($b. 490.000.-)

Las propuestas deberán presentarse en la misma oficina hasta el día 26 del presente a horas 17 p.m. (segundo piso del edificio CONAVI. Av. 20 de Octubre esq. Fernando Guachalla).

La Paz, mayo de 1970

DEPARTAMENTO DE RELACIONES PUBLICAS

Y... AHORA VAMOS A...

LO NUESTRO

conozca Bolivia!

ANTICIPAMOS PARA ESTE AÑO MOTIVACIONES MUY ATRAYENTES
TENEMOS PARA NUESTROS CLIENTES PREMIOS MAGNIFICOS, POR EJEMPLO. DEL PLAN "CONOZCA BOLIVIA" OFRECEMOS VIAJES POR TODA LA REPUBLICA CON ESTADIAS PAGADAS, DINERO PARA GASTOS Y ATENCION ESPECIAL DE NUESTRAS AGENCIAS A LOS VIAJERUS.

PARA NO PERDERLO! DE PELICULA!

El viaje por Bolivia se programa para unir el placer de disfrutar de la hermosura de las mas bellas regiones del globo al regocijo de asistir a los testimonios de nuestra historia gloriosa, junto a la realidad pujante del desarrollo de los departamentos.

Y VIAJES AL EXTERIOR? TAMBIEN; POR SUPUESTO!
ARTICULOS PARA EL HOGAR Y LA OFICINA.
Y... UNA CASA. DINERO Y... MAS!

ESTE AÑO VAMOS CON *LAB*

LA PRIMERA EMPRESA NACIONAL DE AERONAVEGACION; PIONERA Y EN EL MISMO NIVEL TECNICO DE LAS MAYORES DEL MUNDO.

LLOYD AEREO BOLIVIANO

Siga haciendo sus operaciones y depósitos con nosotros; ó comience hoy a ser de los que trabajan en Bolivia para Bolivia con el

BANCO CENTRAL DE BOLIVIA ★ BCB

Banco Central de Bolivia

DEPARTAMENTO BANCARIO

INTER americana

SU BANCO DE CONFIANZA

ALFABETIZACION

-Para lograr la activa participación del pueblo en el poder político y lograr una democracia real es necesaria la cultura. El 67 por ciento de la población boliviana es analfabeta y un elevado porcentaje del sector letrado es inculto.

Estas tareas deben ser erradicadas del país. La iniciativa ha sido dada, pero no debe quedar en papeles. El Gobierno adquirió un compromiso con el pueblo, y debe cumplirlo. Si en cinco años no se logra la total alfabetización de las masas marginadas y si no se elevan el nivel cultural del pueblo, cuatro millones de dedos apuntarán a los responsables.

En los últimos años hay interés por la lectura. Las librerías populares permiten la adquisición de libros usados a precios inferiores. Aunque no siempre. . . .

-El programa de Alfabetización será financiado con fondos que destina el Presupuesto Ordinario de la Nación para atender requerimientos de servicios personales y gastos de administración central

Durante los cinco años que dure la ejecución de la campaña se crearán además, las siguientes fuentes de financiamiento:

Las empresas comerciales y los servicios no sujetos al pago del impuesto pro—educación industrial, contribuirán con el 2,5 por ciento sobre sus utilidades líquidas debiendo hacerse efectiva esta contribución simultáneamente con el impuesto sobre utilidades.

Todos los estudiantes contribuirán con un cuaderno de 50 hojas, una vez al año; los empleados y obreros del sector público y privado contribuirán al programa en proporción a su remuneración de acuerdo a la siguiente escala:

"Haber mensual incluido básico y bonos, desde $b. 2.001 hasta 4.000, un día de haber por año; desde $b. 4.001 hasta 6.000 un día y medio por año; desde $b. 6.000 en adelante, dos días de haber por año.

Los que perciban haberes inferiores a la escala, acordarán en el seno de sus organizaciones laborales, un aporte voluntario. Los profesionales que ejercen libremente, contribuirán con 100 pesos semestrales.

SANCIONES

Los mayores de edad, que no pudieran cumplir su misión de alfabetizadores a la que están obligados, deberán pagar multas de 50 pesos por cada iletrado que debieron alfabetizar. En el caso de los profesionales, deberán pagar 100 pesos por iletrado. El incumplimiento en el pago de estas multas será sancionado con el cobro doble de la suma indicada.

Las empresas públicas que no cumplan con su misión de alfabetizar a sus trabajadores iletrados serán sancionadas con 1.000 y 2.000 pesos bolivianos y en caso de incumplimiento por segunda vez se llegará al apremio corporal del renuente responsable.

A partir del primero de julio de 1.971, toda persona comprendida entre 15 y 50 años, que no sabiendo leer ni escribir no presente, juntamente con su carnet de identidad la ficha de asistencia a algún centro de alfabetización, no podrá ser admitida en ningún trabajo fiscal, comercial o doméstico. El empleador que contrate los servicios de iletrados, será multado con el equivalente del salario que debió pagar la primera vez, la segunda el doble y la tercera con apremio corporal. A partir de 1.972, los iletrados no podrán seguir trámites judiciales o administrativos por sucuenta mientras no acrediten que asisten a centros afabetizadores.

Hay niños que tienen que cargar con la desgracia de sus hogares y ello no les permite concurrir a una escuela.

BOLIVIA: PAIS CON ALTO INDICE DE ANALFABETISMO

AHORA LA TAREA ES DIFICIL Y LARGA

Bolivia como país organizado, ha vivido y vive aún años de pobreza. Su subdesarrollo trae consigo uno de los más altos índices de analfabetismo en el mundo.

Ya en 1953 se inició una campaña para erradicar el mal que enceguece a grandes sectores del país. La "representación teatral" de entonces, acabó como una mediocre comedia de argumento plagiado. Más fue la publicidad y el entusiasmo momentáneo, y las cosas quedaron casi igual.

Nuevamente ahora se intenta llegar a los sectores analfabetos con una medida plausible. Sabemos que la tarea es difícil y larga; lo importante es exigir que se cumpla; no vaya a ocurrir lo de años atrás.

Se ha expresado que la eliminación del analfabetismo traería consigo la liberación nacional, anhelo de la ciudadanía consciente. Nosotros creemos que aún existe mucho terreno entre la simple alfabetización del individuo, y el concepto de mínima culturización fase más óptima para la concientización hacia todo proceso liberatorio y de contribución efectiva para el país.

Y es que paralela a la campaña de alfabetización debería implantarse otra medida que lleve a las fábricas, socavones, el agro y otros centros sistemática culturización básica, además de la superación de los sectores con relativa cultura.

Si bien es cierto que lo anteriormente mencionado está previsto en el decreto supremo emitido por el gobierno, queda la esperanza de que abarque simultáneamente los subsiguientes, pasos señalados dándosele igual prioridad.

Ciertamente, hay hombres que han salido de las sombras del analfabetismo; no menos cierto es que, muchos de ellos, fueron llevados a la tumba cuando aún no habían superado la etapa del "deletreo".

El obrero y el campesino, están adquiriendo el hábito de la lectura.

Hay interés de aprender, mucho más de lo que les enseñaron en los primeros cursos del ciclo primario o en los centros de alfabetización, eso es lo importante, y hay que incentivarlo.

La dotación de pequeñas bibliotecas en las fábricas, escuelas y otros centros de reunión de personas semi analfabetas, promoviendo el autofinanciamiento, además de una campaña de fomento a la producción literaria nacional que principalmente facilite la reducción del costo del libro, de manera que el pueblo tenga mayor facilidad de adquisición, solucionaría en parte el problema del alfabetismo incultural de Bolivia.

ADOLESCENTES: "GUERRA A LA IGNORANCIA"

-Adolescentes y hombres ingresando a la vez vestidos de overoles que antes serían azules, todos con un mismo propósito: Guerra a la ignorancia.

Se trata de obreros de la fábrica de alambre tejido "Atlas", quienes diariamente asisten a una clase impartida por un grupo de estudiantes del ciclo medio de institutos profesionales que, voluntariamente, dedican parte de su tiempo a impartir los conocimientos que ellos adquirieron.

La mayoría de estos obreros manifestó que no pudieron continuar sus estudios por razones económicas. Algunos llegaron al sexto grado de instrucción primaria.

El firme deseo de estos obreros para adquirir mayores conocimientos se deja ver en la asistencia a clases. Ahora se les presenta una oportunidad de superación y se la aprovecha.

La promoción que efectúan estos estudiantes de institutos profesionales responde al hecho de que el pueblo boliviano tiene conciencia del problema que representa para el país la falta de medios pero también demuestra que la ciudadanía tiene la intención de cooperar en este campo.

En 1953 fue quemado —en plena vía pública — un muñeco de trapo que simbolizaba la ignorancia. Aquel acto espectacular de por sí, no pasó de ser una simple fogata. Todo quedó como siempre.

Nunca es tarde para aprender. Entusiasmo no falta. . . Grandes sectores hasta ahora marginados, pueden incorporarse a la actividad nacional sabiendo leer, escribir y . . . pensar.

¡VAMOS A LA GUERRA FINAL!

¿Cuáles son los objetivos de la Campaña Nacional de Alfabetización?. . .¿Quiénes participarán? ¿Cuál es la realidad del país en cuanto a cultura se refiere?...

¿Fuentes de financiamiento para dar la guerra a la ignorancia?. . . Esas y otras preguntas se formularon a tres reporteros de HOY.

Rómulo Tirado, Guido Pizarroso y Hernán Velásquez, "agarraron" el cuestionario y elaboraron las notas que reproducimos en las páginas 10 y 11 de la presente edición luego de fatigosa investigación que realizaron en diversas dimensiones de esta ciudad.

Creemos que los tres hombres del Matutino "HOY" han cumplido con la tarea que les fuera encomendada. Algunos puntos oscuros relacionados con la gran Campaña Nacional de Alfabetización, están esclarecidos a través de las diversas notas que publicamos hoy.

Pueblo boliviano no retacea su concurso

-La respuesta a la campaña de concientización dejó ver sus primeros resultados en La Paz, con un centenar de voluntarios que se inscribieron para participar en el programa de alfabetización que se iniciará en julio.

Asimismo, diversas organizaciones culturales, militares, eclesiásticas y laborales comprometieron su participación cediendo locales para que sean habilitados como centros de alfabetización.

Los cuarteles servirán de centros de alfabetización y los templos religiosos de ciudades y pueblos rurales también cumplirán el mismo cometido.

Mientras, se está realizando un cursillo de orientación para alfabetizadores voluntarios en el Círculo Militar de La Paz. El Evento está siendo auspiciado por la Dirección de Alfabetización.

El cursillo, que concluirá el 20 de este mes, proporciona a los asistentes una información básica sobre los problemas relativos a la alfabetización nacional.

ERBOL

Los programas de alfabetización y educación de adultos por radio se vienen también desarrollando con la participación de "Escuelas Radiofónicas de Bolivia" (ERBOL), de acuerdo a convenio suscrito recientemente. Nueve emisoras en todo el país, dedican sus espacios a difundir programas de alfabetización basados en modernos métodos.

COMITES

En el interior de la República se están organizando los comités departamentales de alfabetización conforme dispone el Decreto Supremo 09177, dictado recientemente. Las prefecturas departamentales, alcaldías y direcciones distritales de educación, están tomando acuerdos para extender los programas con la participación masiva de la población activa del país.

-No hay pupitres, no hay material escolar, no hay escuela. Sobre el liso borde de cemento de un jardín de parque público un niño expresa su gran ansiedad de aprender, escribiendo sobre un pequeño trozo de papel.

-Los ojitos pequeños parecen interrogar el por qué de que sólo algunos niños asisten a las escuelas. La educación es una obligación del Estado.

EL PROBLEMA TIENE ABSOLUTA SOLUCION

-"Estimular en la conciencia ciudadana la confianza de que el problema educativo en Bolivia tiene solución, pero se necesita colaboración de todos", es uno de los propósitos de la creación del Banco del Libro.

Actualmente, muchas personas han respondido al llamado y comenzaron a hacer sus donaciones. Se espera que en el curso del próximo mes, se habiliten kioscos especialmente destinados a recoger las donaciones de personas de buena voluntad.

El Ministerio de Educación, a través de boletines, explicó que los objetivos de esta institución tienden a hacer conocer a los ciudadanos que el problema educativo del país, existe todavía por el analfabetismo y la falta de libros adecuados al alcance de niños y mayores.

A través de este banco, se tratará de crear el hábito de la lectura en los miles de niños adolescentes y adultos, y además, se proporcionará a la gran masa —que mediante el concurso de la población activa del país, pronto dejará de ser analfabeta— el instrumento que le permita salir de su estado actual, estado que no solamente perjudica a ese enorme sector, sino también al desarrollo de otros.

Actualmente, las donaciones se efectúan en la avenida Illimani 1945 o llamando al teléfono 26570. Un funcionario debidamente identificado es el encargado de recoger las colaboraciones.

-El Ministerio de Educación lleva "sobre sus hombros" el difícil y complejo problema de eliminar definitivamente el analfabetismo, entronizado por muchos años en el país.

Esperamos, deseamos que se cumplan los propósitos señalados por el gobierno.

LOS INOCENTES DE MANDILES BLANCOS

-Ton...ton...ton. Se oyen los últimos tañidos de una campana lejana. Es mediodía.

De blancos mandiles, cuadernos debajo uno de los brazos, sale el tropel de niños rumbo a sus hogares.

Como un contraste que muerde nuestra miseria, se cruzan con otros pequeños que siendo de su misma edad, pregonan "su mercadería" por las calles de La Paz. Para ellos no suena la campana alegre de las escuelas.

Dulces. Dulces, señor. ¡Paradójico! ¡Es amargo verlos vender golosinas!

Las voces delgadas están vendiendo su propio futuro. Son los obreros de su propia desgracia.

Y los niños que sostienen su pan, que tienen que ganárselo con la indiferencia de los demás, miran pasar mandiles blancos y cuadernos que, tal vez, nunca tendrán.

También hay de los otros, que buscan entre la basura alguna comida o casas viejas que su imaginación transforma en divertidos juguetes.

El crecido cabello metido en una gorra raída y sucia; hechado el cuerpo sobre las frías lozas de un parque, un pequeño papel sobre el que realiza toscos trazos, un niño queda sorprendido ante el flash del fotógrafo. Sus pequeños ojos nos contemplan interrogantes y temerosos.

¿Por qué no vas a la escuela? —la regunta es casi obligada, porque también quedamos sorprendidos nosotros. Hay silencio. Su agitada respiración se siente a través de la camisa que antes debió ser blanca.

¿Te gustaría ir a la escuela? —insistimos. Sus ojos parecen sonreir. Tampoco contesta.

¿Trabajas? —casi imperceptiblemente responde afirmativamente, mientras dirige la vista a una construcción cercana y luego, lentamente, se aleja sin dejar de mirarnos.

Es que la niñez, por sí sola, no puede hablar de sus necesidades y anhelos. Hay sed de aprender, pero a ello se anteponen problemas de orden social, que necesariamente deben ser analizados.

Depende de nosotros y de las autoridades de educación, para que las campañas escolares toquen la alegría de saber de todos los niños bolivianos.

RALLYE SE REANUDARA ESTA
EN PROCURA DE LA CAPITAL

.Tras la dura faena, Bendek y Burgoa res... distas y amigos. Los pilotos compatriotas se... de su futura suerte.

.Martha de Hubner vivió pendiente de la actuación de su esposo. Ayer, cuando se produjo el retorno de Dieter conversó detenidamente con él sobre las alternativas de la prueba, instándole a continuar en procura de encontrar la meta mexicana. Dieter prometió llegar a la capital azteca y volver de allá con un "souvenir" para su compañera.

LAS ... SIGUEN ... ETAPA

LA PREGUNTA ... ¿CUANTOS ...

.Sobieslaw Zasada (derecha) y Merek Wachovski, pilotos del coche número 14, informan a técnicos encargados de la revisión de su máquina el estado en que se encuentra el bólido.

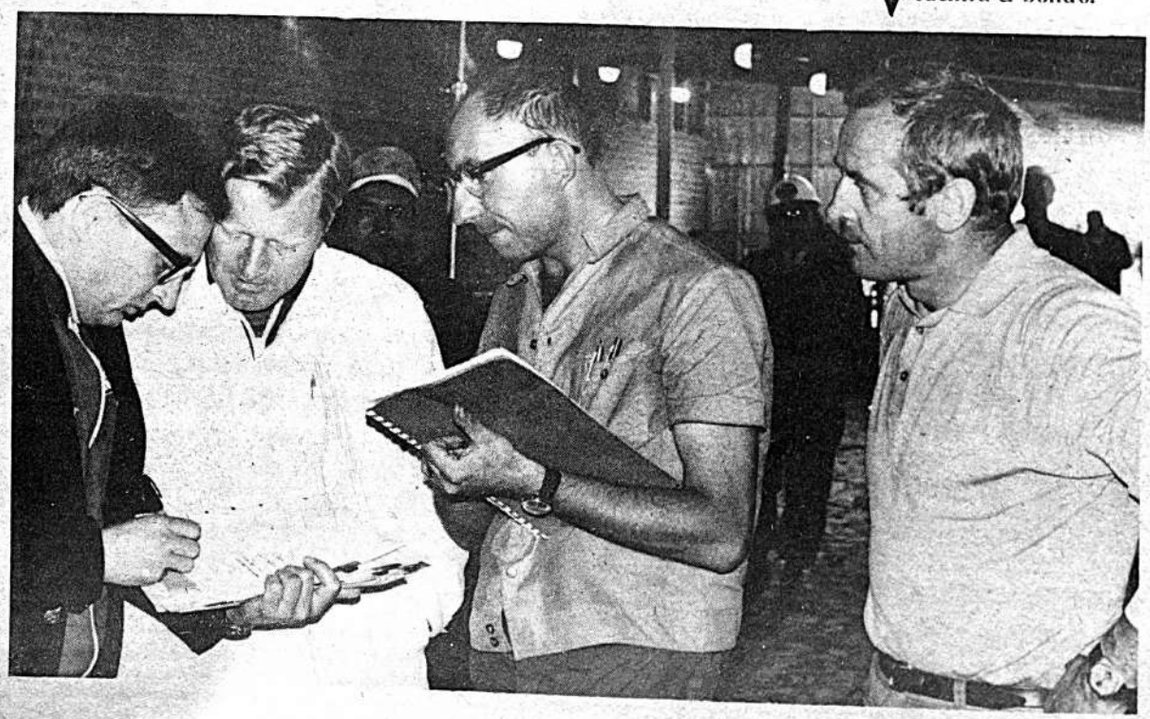

CHE
ANA

perio-
guros

NEN
DO
VAS

EXICO?

.El Presidente de la República, General Alfredo Ovando Candia, se confundió con la ciudadanía y participó del emocionado recibimiento que se tributó a los pilotos nacionales.

El Jefe del Estado, además de hacer efectiva una importante ayuda económica, dispuso la movilización de un avión que acompañará a los volantes.

.Claudine Trautman, una de las pocas pilotos que participan en el "Rallye" se ha convertido en una de las ànimadoras de la prueba.

La francesa está ubicada en una situación envidiable y confía en que estará en el grupo que llegará a México.

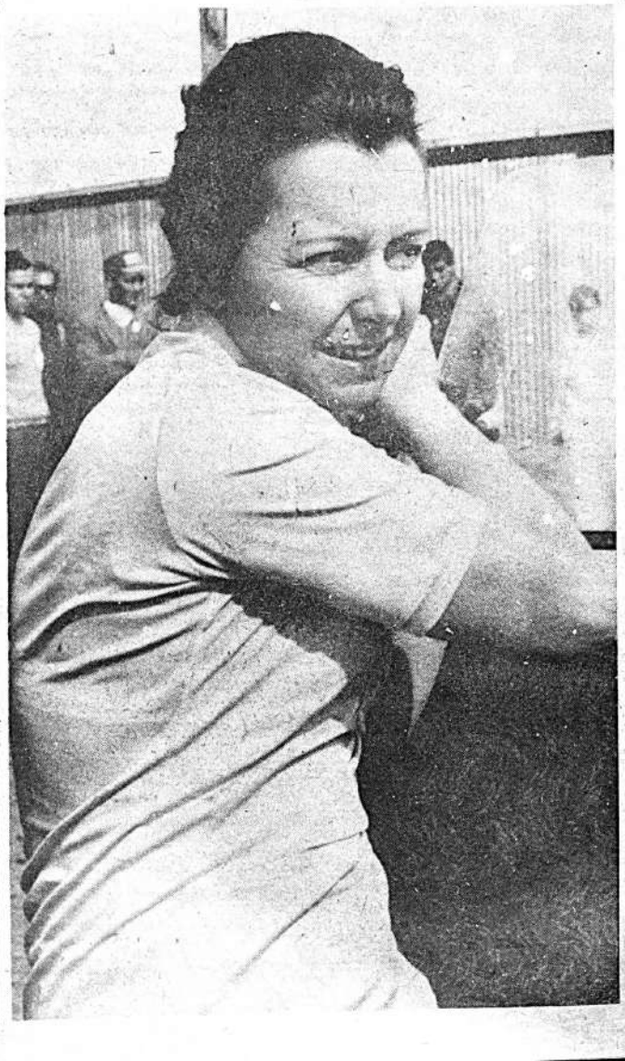

.Este es uno de los tantos Ford Escort que intervienen en el "Rallye Mundial".

El aparato responde positivamente a las exigencias de esta dura competencia y figura en los lugares mas privilegiados de la clasificacion.

COCHABAMBA: TRANSPORTISTAS EJERCEN BLOQUEO DE CAMINOS

Delegación viajó a la sede del gobierno

COCHABAMBA, 16, (HOY). De acuerdo con una resolución de asambleas y en señal de protesta contra la Federación de Transportistas de Santa Cruz desde las cero horas de hoy la Federación de Cochabamba y chóferes del grupo pesado de autotransporte "FESTACO", ejercen un bloqueo de las carreteras de acceso a Santa Cruz y Sucre.

La medida fue adoptada luego de conceder un plazo perenterio, para que el organismo gremial de Santa Cruz desista en su posición de no querer conceder a los transportistas de este distrito, un porcentaje de carga, de acuerdo con una resolución, del último Congreso nacional de choferes realizado en esta ciudad.

ADVERTENCIA

Dirigentes del comité de huelga de los trabajadores de "FESTACO" advirtieron que el bloque de las dos rutas es una medida inicial y que en caso de no solucionarse el conflicto. esta actitud se hará extensiva a otras vías de comunicación.

Portavoces del gremio reiteraron que antes de asumir esta actitud en reiteradas oportunidades buscaron el diálogo con los transportistas de Santa Cruz, pero que los resultados fueron negativos a raíz de la "intransigencia" de los dirigentes de la Federación Cruceña.

Dijeron que la medida (el bloqueo) tomándose en cuenta los intereses de sectores de otras actividades, no afecta a los pasajeros, sino a la carga. Al respecto, hicieron conocer, que, artículos como leche, legumbres, hortalizas, gas y kerosene, tendrán libre tránsito mientas se mantenga el bloqueo de carreteras.

VIAJE A LA PAZ

Por resolución de "FESTACO" y de la Federación Departamental, una delegación especial viajó a La Paz invitada por el Ministerio de Transportes y Comunicaciones con el fin de dar solución al conflicto.

AMPLIAN LA NORMAL DE SACABA

Oruro.— Con recursos provenientes de USAID, del Ministerio de Asuntos Campesinos, aportes locales y mano de obra de la comunidad, se construyen en Sacaca, a unos 80 kilómetros de esta ciudad, diversas ampliaciones destinadas a la Escuela Normal Rural de esa localidad.

Los trabajos acusan ritmo acelerado y estarán concluídos en septiembre de este año, bajo supervisión de la Oficina de Operaciones de Area (OOA) establecida en Challapata por Desarrollo de Comunidades.

El proyecto contempla, la construcción de seis aulas y otras dependencias con un costo aproximado de 40.000 pesos bolivianos.

La Normal Rural de Sacaca pertenece a la jurisdicción de la provincia Alonso de Ibáñez, departamento de Potosí.

OBRAS EN PROCESO

La OOA de Challapata ha promovido para este año la construcción de dos colegios secundarios laborales en Pampa Aullagas y Orinoco, provincia Ladislao Cabrera y Carangas, respectivamente, y una escuela de cuatro aulas en Ucumasi, provincia Ladislao Cabrera.

Escasez de drogas en CNSS de Tarija

TARIJA, 16 (HOY). Beneficiarios de la Caja Regional de Seguridad Social denunciaron que existe una aguda escasez de drogas en las dependencias de entidad, que dificultan la atención de los asegurados.

Los denunciantes dijeron que ante esta situación se ven obligados a adquirir las drogas en farmacias locales a precios desorbitantes.

Al formular la serie de denuncias piden que las autoridades de la Caja Nacional de Seguridad Social tomen cartas en el asunto para subsanar esta anomalía.

CAMPAÑA

Finalmente anunciaron que de no ser atendida la petición iniciarían una campaña contra las autoridades de la CNSS, por el "descuido" con la oficina regional de Tarija.

Dr. Oscar Vargas Padilla

ORTOPEDIA Y TRAUMATOLOGIA DE NIÑOS
MEDICINA FISICA Y REHABILITACION

Especialización en el exterior - Centro Médico Nacional, México ..Malformaciones congénitas musculoesqueléticas. Luxación congénita de cadera. Pie equino varo. Deformidades de columna vertebral. Tratamiento y manejo de parálisis cerebral infantil. Secuelas de Poliomielitis. Pie plano. Fracturas. Tumores óseos.
Consultorio: Edificio Petrolero 2o. piso Av.. 16 de Julio No. 1616 Telef. 50461.
DOM. TELF. 22354 — ATENCION DE 14 A 17

ESTUDIO JURIDICO NAVA

Atención de asuntos penales, civiles, agrarios en general.
Comercio Nº 994 — Of. 7 1er. piso — Teléfono 29246

Dr. EMILIO SALGUEIRO CELIS

MEDICO CIRUJANO ESPECIALIZADO
Enfermedades y Cirugía del Tórax (Corazón, Pulmones, Esófago, Diafragma). Cirugía vascular (insuficiencias arteriales. Tratamiento radical de várices). ENDOSCOPIAS - AEROLIZACIONES - ELECTROCARDIOGRAFIA. Consultorio: Hs. 15 a 18 y 30 Edificio Castilla Ofs. 303 - 304. Calle Loayza Tel. 27502. Domicilio: Rosendo Gutiérrez 374 Tel. 22587. Casilla 2475. Man Spricht Deutsch - English Spoken.

Dr. Gonzalo Cañipa R.

CIRUJANO ORTOPEDISTA TRAUMATOLOGO

Especializado en el Centro Médico Nacional de México .Fracturas. Luxaciones. Enfermedades congénitas. Musculares articulares y óseas. Cirugía de la mano.
Consultorio: Loayza 484 — Telf. 52055
ATENCION. DE 16 y 30 A 19 HORAS

Dr. FELIX SAUNERO ROJAS

GINECOLOGO OBSTETRA ESPECIALISTA
Ex-Residente del Hospital de Gineco-Obstetricia
Nº 1 de México D. F.
Enfermedades de señoras — Atención Prenatal - Partos
Consultorio: Bolisario Salinas 228 — Consultas de 4 a 7
Teléfono Consultorio 41003 Dom. 20227

Dr. Edgar Tardío Domínguez

MEDICO — CIRUJANO — OCULISTA

Especializado en la Universidad de París (FRANCIA) Miembro Activo de la Sociedad Francesa de Oftalmología e Instituto Barraquer de Barcelona (ESPAÑA).
Ex-asistente del hospital HOTEL DIEU de París
MEDICINA Y CIRUGIA DE OJOS, ESTRABISMOS, CATARATAS, GLAUCOMA, DESPRENDIMIENTOS DE RETINA, TRANSPLANTE DE CORNEA TRAUMATOLOGIA OCULAR, MEDICION DE LENTES, LENTES DE CONTACTO.
Consultorio: Federico Zuazo 1553, Teléfono 43235, Casilla 5081
Atiende todas las tardes de 15 a 20 y Sábados de 9 a 12 y 14 a 20
ON PARLE FRANCAIS.

CLINICA ARANDA

Plaza Uyuni 1351. Tel. 28632 (Miraflores)

Remodeladas sus instalaciones médicas y reorganizados sus servicios, ofrece sus habitaciones de lujo con televisión individual, baño y teléfono privados sin ninguna alteración de precios.
En su programa de medicina social, inaugura sus pabellones esencialmente económicos a 35 $b. cama, sin ningún otro recargo económico adicional.

Dr. Guido Sagárnaga Salas

CIRUJANO DENTISTA

Estudios de especialización en el exterior
Enfermedades de la cavidad bucal — Cirugía dentomaxilar — Prótesis — Odontopediatría — Anestesia General
Atención de 9 a 12 y de 14 a 19.
Consultorio: Ayacucho 320 — tercer piso — Edificio Cine Scala Teléfono Consultorio 22692 — Domicilio: 41210

Dr. Nils D. Noya Tapia

MEDICO PSIQUIATRA — PSIQUIATRA INFANTIL

U.M.S.A. Centro Médico Nacional de México D.F. — Consultorio: Mercado 1115. (Edif. Guerrero 3er. piso. Of. 2. Teléfono 22162.
Atiende de Hs. 16 a 20 - ENGLISH SPOKEN - Casilla de correo 1395

ESTUDIO D E LA FUNCION CARDIOPULMONAR

Dr. MARIO PAZ ZAMORA
MEDICO CIRUJANO

Especializado en ROUEN Y PARIS (FRANCIA)
Broncoespirografía y Gases en sangre arterial — PATOLOGIA DE LA ALTURA POLIGLOBULIA, BRONQUITIS, ENFISEMA, ASMA, CORAZON PULMONAR
Consultorio: Av. 6 de Agosto 2404. Tel. 24650
Atiende desde las 17.30 hs. Dom. Tel. 53953
Llamadas nocturnas. On parle francais.

Dr. LUIS A. ALEXANDER

MEDICINA INTERNA — ENDOCRINOLOGIA
DIABETOLOGO

Anuncia a su distinguida clientela que a partir del día lunes 18 del presente atenderá en su nuevo consultorio denominado CENTRO MEDICO en el 5º piso del Edificio Santa Cruz en la avenida Mariscal Santa Cruz 1322 de 14 a 19 — Teléfono 53099.
SE RUEGA RESERVAR HORA

Dr. FELIX CASTELLON L.

MEDICO DE NIÑOS
Atención de prematuros — Control del recién nacido — Enfermedades infecto contagiosas — Desnutrición.
Atención: 14 — 17 horas.
Consultorio: Edificio Cine Scala Tercer piso Tel. 22692
Domicilio Jorge Sáenz 1230 Tel. 21695
Atiende llamados nocturnos

Dr. JORGE ROJAS TARDIO

OTORRINOLARINGOLOGO

Landaeta 221 primer piso
Teléfono 28063 — Domicilio 23209
CONSULTAS DE 3 A 6 p.m.

Dr. RENE PORCEL GALLO

OIDOS — NARIZ — GARGANTA

Subdirector del Nucleo Latino Americano para el estudio de la Audición y Equilibrio.
Cuenta con el instrumental más completo y moderno para la REHABILITACION QUIRURGICA DE LA SORDERA
Para una mejor atención en el consultorio insinúa a su distinguida clientela solicitar hora a los siguientes teléfonos:
50904 Domicilio (Mañanas)
52797 Consultorio (tardes)
Consultorio: Plaza Murillo Edif. París. Of. 4.— Casilla 4305
HORARIO: 15 y 30 a 20 y 30
CONSULTORIO MEDICO QUIRURGICO

Dr. José L. Morales Mendieta

CIRUJANO ESPECIALISTA

Post-Grado Universidad Nacional y Católica — Córdoba — Argentina
Enfermedades y Cirugía del CUELLO — BOCIO — ESTOMAGO — HIGADO y VIAS BILIARES — PANCREAS — INTESTINOS — HERNIAS — VARICES y sus complicaciones — CIRUGIA DE MAMA
Consultas Hs. 15 a 19. Edificio Cine Scala — 3er. piso
Telefónos 22692 — 55945 — Casilla 4143

Dr. Alejandro Bilbao Villazón

MEDICO UROLOGO

Atiende enfermedades de los riñones, vejiga, próstata genitales y venéreas
CONSULTAS: DE 17 y 30 a 20.00
CONSULTORIO: Calle Comercio 948

IMPORTANTE CIUDAD CAMBOYANA ESTA CERCADA POR EL VIETCONG

SU CAIDA ES CONSIDERADA COMO UNA GRAN DERROTA

PHNOM PENH, 16 (AFP).— Fuerzas vietcong cercaron hoy Kompong Cham —tercera ciudad de importancia de Camboya— y cortaron la carretera que coduce a la capital, a 130 kilómetros río abajo del Mekon.

Dieciocho periodistas —en su mayoría británicos y norteamericanos— se encontraban metidos en la zona de los combates, que continuaban todavía a últimas horas (locales) de esta tarde.

La caída de esta ciudad —al parecer ya inevitable— era considerada por los expertos militares como una gran derrota para el ejército camboyano. Este había dispuesto tres batallones (1.500 hombres aproximadamente) para la defensa de Kompong Cham, situada en la orilla occidental del Mekong.

Los vietcongs controlaban ahora varios centenares de kilómetros cuadrados, a ambos lados del río.

Estos lanzaron su ataque contra Kolpong Cham al amanecer de hoy. Informaciones llegadas a Phnom Penh daban cuenta de que atravesaban el río por oleadas sucesivas, a bordo de sampanes.

Al propio tiempo, otros vietcong, que habían aterrizado secretamente en la orilla occidental, al norte y sur de Kompong Cham, hace ya varios días, efectuaban movimientos de tenaza acorralando a los camboyanos.

A las 04h00 GMT resultaba todavía posible acercarse hasta 7 kilómetros de la ciudad, a través de la carretera principal que parte de Phnom Penh.

Cazabombarderos camboyanos T-28 bombardeaban las posiciones enemigas alrededor de la ciudad, de donde se elevaban columnas de humo, según indicaron 22 periodistas que consiguieron llegar hasta este punto.

Millares de refugiados huían, llevando consigo los escasos enseres que pudieron salvar. Estos indicaron a los informadores que las fuerzas vietcongs se encontraban solamente a un kilómetro y medio de distancia.

Ante estas informaciones, los periodistas decidieron retirarse antes de que éstos cortaran la carretera, aislándolos entre las posiciones vietcong avanzadas y los restos del ejército camboyano, que defendían la ciudad.

SISMO EN LA REPUBLICA DE DAGESTAN

-Moscú, 16 (AP).— Un fuerte temblor azotó a la República Soviética autónoma de Dagestán, en el norte del Cáucaso el 14 de mayo, según informó hoy Tass, la agencia oficial de noticias.

Tass, no dio cifras con respecto a víctimas y daños, pero expresó que personal médico ha sido enviado a todas las zonas pobladas que sufrieron el terremoto y se están tomando otras medidas necesarias.

El sismo llegó a 8 (en la escala rusa con máximo de 12), y tuvo epicentro unos 30 o 35 kilómetros al noroeste de Makhachkala, capital de Dagestán, según informó Tass, esto equivaldría a 6,6 en la escala de Richter, con máximo de 10.

En Makhachkala el temblor fue registrado de 4,2 a 5 en la escala Richter. Los temblores afectaron a toda la república, según Tass.

El primer temblor ocurrió a las 12.22 del 14 de mayo, otro siguió casi nueve horas después a las 21.12. Los temblores subsiguientes fueron menos intensos y siguieron hasta el día 15.

En su epicentro, el sismo fue más fuerte que el temblor de 1966 en Tashkent en el Asia Central soviética, que dejó a 300.000 personas desamparadas.

Luego un informe de la radio de Moscú indicó que se registró considerable daño a la propiedad, que dejó a mucha gente sin hogar. Añadió que 2.000 tiendas de campaña fueron enviadas a la zona del temblor, junto con alimentos.

Israelíes hundieron dos naves egipcias equipadas

Represalia por ataque con cohetes

-Tel Aviv 16 (AP).— Aviones de guerra israelíes hundieron hoy un destructor egipcio y una cañonera equipada con proyectiles cohetes durante una incursión contra las instalaciones navales egipcias en la costa del Mar Rojo, anunció el mando militar de Israel.

Un vocero en Tel Aviv dijo que los hundimientos fueron una represalia por el ataque egipcio con cohetes y el hundimiento de un barco pesquero israelí frente a la costa mediterránea el jueves, y por la colocación de minas en el puerto israelí de Elath, sobre el Mar Rojo el viernes.

Los aviones de guerra atacaron una instalación naval egipcia en Ras Benas, 800 kilómetros al sur de Puerto Suez, según el comunicado militar.

Puerto Suez queda en el extremo meridional del Canal de Suez, que ha quedado cerrado a raíz de la guerra.

Los israelíes declararon que hundieron un destructor clase Z y un barco armado de cohetes.

Más temprano, durante el día, los israelíes y los egipcios libraron batallas aéreas sobre el canal y los israelíes informaron que abatieron a dos aviones de reacción egipcios.

Heridos y arrestados en disturbios ocurridos en ciudades de Argentina

Violencia en manifestaciones estudiantiles

BUENOS AIRES, 16 (AFP). — Disturbios estudiantiles se registraron en la noche del pasado viernes en esta capital y otras ciudades del interior del país, que dejaron el saldo de algunos heridos y numerosos jóvenes arrestados.

Los incidentes tuvieron lugar cuando los alumnos de las distintas casas de altos estudios, efectuaron actos de homenajes con motivo de cumplirse el primer aniversario de la muerte de los estudiantes Juan José Cabral y Bello ocurrido en las ciudades de Corrientes y Rosario, respectivamente.

En esta capital, los actos tuvieron lugar en las diversas facultades en muchas de las cuales las autoridades docentes dispusieron suspender las clases, obligando a los jóvenes educandos a abandonar esas casas de estudios, lo que hicieron en su gran mayoría en perfecto orden.

En la ciudad de Rosario, 350 kilómetros al noroeste de Buenos Aires, alrededor de seiscientos estudiantes se reunieron en la Facultad de Ciencias Ecqnómicas, a cuyo término se organizaron en manifestación.

Los jóvenes que llevaban carteles en los que se aludió a la situación estudiantil en el país, comenzaron a cometer algunos desmanes especialmente contra vehículos de transportes de pasajeros. Una persona resultó herida. Al arrojar una bomba Molotov, un viandante resultó también herido.

DESTROZOS.— Fuego y llamas se elevan hacia el cielo desde un depósito de carburantes luego de un impacto directo de un cohete enemigo a la base norteamericana de Chu Lai, Sudvietnam. La base fue bombardeada con 57 cohetes, en el mayor ataque del presente año. Muchos norteamericanos resultaron heridos. (AP Wirephoto).

Fuerte terremoto sacudió la frontera de Mongolia

Nuevo bradisismo en Pozzuoli

HONG KONG, 16, AFP).— El observatorio de aquí registró el citado una violenta sacudida telúrica ocurrida en el noroeste de la frontera de Mongolia y cuyo epicentro se sitúa al parecer, a unos 2.500 kilómetros al oeste de Pekín.

La sacudida, que alcanzó 6.8 grados de la escala Richter, duró una hora y media.

Según el observatorio de Hong Kong, ese terremoto es comparable por su violencia al del 7 de diciembre último que había provocado muchos daños y pérdidas de vidas humanas en la provincia de Yunnan al sur de China.

Los especialistas del observatorio, estiman que las ciudades de Ulan-Bator, capital de Mongolia, y Urum Chi, capital de la provincia de Sinkiang, donde están situadas las bases nucleares chinas, han podido ser alcanzadas por el movimiento sísmico.

EN POZZUOLI

POZZUOLI, 16 (ANSA). — Un leve movimiento sísmico ha sido registrado esta madrugada en Pozzuoli, causando pánico en la población.

La pequeña ciudad de La Campania está afectada desde marzo último por el llamado "bradisismo" o sea, el levantamiento lento del suelo.

La gente se lanzó a las calles, plaza y muelles del puerto, pero regresó más tarde a sus casas. El hecho ocurrió a la 1.20 GMT.

Gobierno peruano aprobó el control sobrecambios

Campaña contra la fuga de capitales

LIMA, 16 (AFP). — El gobierno peruano implantó sorpresivamente el control de cambios para evitar la fuga de capitales y la especulación en moneda extranjera.

La medida, explicada anoche por el ministro de Economía, Francisco Morales Bermúdez, establece que solo el Banco Central y el Banco de la Nación, estatales, podrán mantener y efectuar depósitos en moneda extranjera.

Todos los depósitos en moneda extranjera existentes en los bancos comerciales serán convertidos en soles y adquiridos por el Banco Central, al tipo de cambio de hoy (43.60 soles por dólar).

Según la ley sobre el particular, adoptada ayer tarde, dentro de los próximos treinta días, todos los residentes en el Perú declararán al Banco de la Nación sus inversiones en moneda extranjera, sus créditos en dichas divisas y la moneda extranjera depositada en el exterior, la misma que adquirirá el Banco de la Nación.

Dentro de los próximos quince días, toda moneda extranjera en poder de residentes en el Perú, deberá ser vendida al Banco de la Nación, el único que podrá realizar operaciones de compra y venta de divisas en el mercado de giros.

La ley agrega que los turistas que vengan al Perú, declararán el íntegro de la moneda que traigan y que la moneda peruana que requieran para sus gastos les será vendida sólo por el Banco de la Nación y sus agencias.

Agrega que el Banco de la Nacion venderá las divisas no sujetas al régimen de certificados, necesarias para el pago de obligaciones y servicios en el exterior debidamente acreditados.

VICTIMAS.— Tropas israelíes inspeccionan los cuerpos de infiltradores árabes que, de acuerdo a informaciones israelíes, fueron muertos al norte del valle Jordán. Se dio cuenta de 21 guerrilleros muertos, el mayor número desde el fin de la guerra de 1967, registrado en los ataques guerrilleros contra Israel. El vocero dijo que no hubo bajas israelíes en el ataque. (AP Wirephoto).

PROTECCION.— Un soldado de la Cuarta División norteamericana, tendido con su M16, cubre el aterrizaje de un helicóptero con el resto de su compañía, cinco millas dentro de Camboya. Anteriormente, ante el tenaz fuego enemigo se habían desembarcado sólo 30 hombres. (AP Wirephoto).

INTEGRACION ANDINA ES PROCESO LARGO Y DIFICIL

Opinión de Sanz de Santa María

LIMA, 16 (ANSA).— "La integración del Grupo Andino es una necesidad para todos los países que lo conforman, pero es un proceso largo y difícil que es imprescindible superarlo con dedicación".

Así lo expresó el doctor Carlos Sanz de Santa María, presidente del Comité Interamericano de la Alianza para el Progreso (CIAP), quien se encuentra en esta capital para intervenir en las conclusiones del "Seminario de Información y Desarrollo del Acuerdo de Cartagena" que se realiza en Lima con la participación de representantes de los países miembros del Grupo, es decir Colombia, Ecuador, Chile, BOLIVIA y Perú.

El doctor Sanz de Santa María añadió que la fórmula más adecuada para la integración del Grupo Andino, la constituye el diálogo bilateral o multilateral, sin el cual —añadió— no se lograrán acuerdos positivos.

Al referirse a la posición de los países que sustentan como aguas territoriales las comprendidas dentro de las doscientas millas marítimas, Sanz de Santa María indicó que es lógica la defensa de ese territorio marítimo por cuanto constituye fuente ictiológica y minera de gran riqueza de esas naciones.

Finalmente, indicó que "las 200 millas marítimas no pueden ser monopolio comercial de los grandes países del mundo, porque simple y llanamente, representan la fuente de las naciones más necesitadas".

Se entregó comandante guerrillero

CARACAS, 16 (ANSA).— Ayer se entregó al Servicio de Inteligencia de las Fuerzas Armadas (SIFA), el guerrillero José Alemán Alfaro (a) comandante Gómez, que hasta hace menos de un año ocupó un cargo en el comando del desmantelado frente guerrillero "Ezequiel Zamora", que funcionaba en las montañas de "El Bachiller" que abarca los Estados Anzoátegui, Miranda y Guarico.

La información fue suministrada por una fuente digna de todo crédito, vinculada al Ministerio de la Defensa. Añadió que el comandante Gómez desertó del movimiento guerrillero, cuando el comando del frente "Ezequiel Zamora", integrado por Carlos Betancourt, Julio Escalona Marcos Gómez, Gabriel Puertas, Moisés Moleiro y otros, decidieron desintegrarse y cambiar su zona de acción a las montañas de Oriente.

Decisiva posición francesa para encarar investigación espacial

Propuesta de EE.UU.es imprecisa y abstracta

PARIS, 16 (ANSA).— Francia no abandonará sus investigaciones especiales. Esta, según las previsiones del sexto plan económico, deberá ser aún más intensa. Mientras que el presupuesto de 1970 prevé un gasto de 690 millones de francos (unos 125 millones de dólares) por año para el sector. La decisión adoptada al término de la sesión del consejo especializado en la política espacial, reunido ayer en la Casa de Gobierno, establece partidas variables de 600 a 1.100 millones de francos (unos 229 millones de dólares) anuales para los próximos años.

Por lo tanto, el espacio entra en los intereses franceses aún cuando siempre está por verse la perspectiva política de la investigación. El mismo consejo reunido ayer, definió "como bastante imprecisa y abstracta" la propuesta norteamericana de colaboración al programa post-Apolo y alude en cambio a la posibilidad de colaboraciones "bilaterales o europeas" en lo que concierne a la construcción de satélites para telecomunicaciones y su puesta en órbita.

Universidad de Jackson está clausurada hasta 25 de may

La situación continúa muy ten

JACKSON, Mississippi, Mayo 16 (ANSA).— La universidad de Jack fue clausurada hasta el próximo 25 de mayo, a raíz de los distur ocurridos antenoche y en los que resultaron muertos dos estudia y heridos otros once (algunas fuentes dicen que son 15). Tres de heridos se hallan en graves condiciones.

Entretanto, en Washington, el portavoz presidencial Ronal Zie anunció que el Ministerio de Justicia había enviado un grupo de f cionarios para que se hiciesen cargo de la investigación de los hec

"Aquí el aire puede cortarse con una tijera" dijo un estudiante integraba un grupo de alumnos que conferenció con el alcalde de J son, Russel Davis. El funcionario instaló un improvisado despach las oficinas del Rector de la Universidad en las primeras horas d madrugada.

La Universidad de Jackson, que acoge a un poco más de 2800 al nos, vivía desde hace días un clima de agitación por la protesta a bélica de algunos centenares de sus alumnos. Estos, según la poli habrían incendiado un automóvil estacionado. Al intervenir, las fue del orden habrían sido hostigadas por francotiradores, viéndose a gadas a responder al fuego.

RECTOR DE LA NORMAL, DANDO EJEMPLO, PIDE CONCURSO Y EXAMEN DE COMPETENCIA

El rector del Instituto Normal Superior "Simón Bolívar", profesor César Chávez Taborga, dirigió la siguiente nota al director general de Coordinación Educativa:

La Paz, 15 de mayo de 1970

Al señor
Prof. Humberto Bilbao La Vieja,
Director General de Coordinación Educativa.
Presente.
Señor Director General:

Cuando recibí la invitación cablegráfica del señor ministro de Educación, don Mariano Baptista Gumucio, para hacerme cargo de la Rectoría de la Escuela Normal Superior "Simón Bolívar" de esta ciudad, me encontraba en Montevideo desempeñando en el Instituto de Profesores "Artigas" las cátedras de Teoría de la Historia, Teoría de la Educación y Sociología, simultáneamente, ganadas todas ellas en concursos como es norma en el Uruguay.

A pesar de ello, el deseo de servir a la educación de mi país y el amor que tengo por mi pueblo, ahora en proceso de saludables transformaciones, me llevaron a aceptar la invitación y retornar al seno de la patria para cumplir con esta difícil y delicada misión.

Al hacerme cargo de la Rectoría, hace poco más de tres meses, encontré a la Escuela Normal Superior en un estado de completa anarquía, motivada por los profundos desajustes estructurales; por la incoherencia y superposición de los planes de estudio; por la falta de programas oficialmente aprobados; por una absoluta irregularidad en las inscripciones; por el incompleto registro de calificaciones de exámenes; sin rendición de cuentas en su movimiento económico; sin reglamentos oficiales que normen su vida institucional, y padeciendo, en fin, de un "arcaísmo pedagógico" insoportable en cuanto a métodos de enseñanza y aprendizaje, salvo en determinadas cátedras que honran a la Escuela. La formación de los futuros educadores, por lo tanto, estaba lejos de responder a las modernas tendencias de formación de maestros, y más lejos aún de servir las perentorias necesidades del sistema escolar y los ideales del pueblo boliviano. Si alguna tendencia se ha advertido, ella es una extranjerizante, de copia y calco servil, como decía Tamayo, ajena por completo a nuestra realidad nacional y a nuestra vida colectiva.

Este estado de cosas, que se agudizó en los últimos años, tenía por fuerza que hacer crisis y buscar una "salida". Y fueron los propios alumnos, acaso por ser los más afectados, quienes plantearon, después de una conferencia interna, algunos cambios sustantivos inspirados en las conclusiones del Congreso Pedagógico Nacional. Entre estos planteamientos, el más inmediato, por ser el más directo y objetivo, fue el de solicitar el cambio de algunos catedráticos, debiendo el resto someterse a concursos de méritos y exámenes de competencia, salvo aquellos que cumplieron, en su tiempo, con este requisito.

Este requerimiento que en principio fue aceptado por un Consejo General de Profesores, el día de ayer fue modificado, por otro Consejo, en sentido de que los colegas estarían llanos a cumplir con este requisito siempre que las bases de tales concursos y exámenes fueran elaboradas por un Seminario Nacional de Escuelas Normales, olvidando, lamentablemente, que es la autoridad la que reglamenta este tipo de concurso. Como esta exigencia suponía, en los hechos, la postergación de tales exámenes, la reacción del alumnado, violenta por cierto, se expresó en una declaratoria de "vacancia" de todos los cargos docentes.

Cumpliendo un deber fundamental como rector, hice todo cuanto estuvo a mi alcance para evitar enfrentamientos entre catedráticos y alumnos, porque sabía que ello era lo menos fecundo y constructivo para la vida institucional de la Escuela. Sin embargo la irreflexión y la falta de sagacidad de algunos colegas, en el último Consejo General, pudieron más que todos mis esfuerzos.

Frente a la situación creada, estimo, señor director general, que el camino más cuerdo, por ser el más legal y el más serio, será el de proveer las cátedras mediante concursos de méritos y exámenes de capacidad. Y en este sentido, quiero ser el primero en solicitar a su autoridad re convoque, de inmediato, no sólo a concurso de méritos, sino también a exámenes de capacidad para ocupar el Rectorado de la Escuela Normal Superior, al que estoy dispuesto a presentarme inmediatamente, porque creo que el examen de capacidad, aunque no está previsto en nuestra legislación para este caso, es indispensable sin embargo como medio de otorgar jerarquía intelectual y profesional al cargo de rector de nuestra principal casa formadora de maestros y profesores.

Por otra parte, manifiesto a Ud. que también estoy dispuesto, en el menor plazo posible, a postular a la cátedra de Teoría de la Historia e Historiografía, o alguna cátedra pedagógica, porque entiendo que la circunstancia de ser rector no puede ni debe privar al maestro el derecho de ejercer la cátedra, que es la razón de ser de su profesión.

Con este motivo, reitero al señor director general las seguridades de mi más alta consideración.

Prof. César Chávez Taborga, Rector Instituto Normal Superior "Simón Bolívar".

FUSILARON A SABOTEADOR EN LA HABANA

-La Habana, 16 (ANSA).— En la medianoche entre ayer y hoy, fue fusilado en Las Villas, un contrarrevolucionario que fue detenido hace algunas semanas cuando realizaba actividades de sabotaje". La noticia fue ofrecida hoy en La Habana, donde se identificó el ejecutado como José Vicente Pérez Mateo.

De acuerdo a la información oficial, fue cumplida así la pena de muerte dictada por el tribunal revolucionario de la provincia de Las Villas contra el referido Pérez Mateos, quién provocó hace algunas semanas un incendio en un almacén del puerto de Isabella de Sagua.

Ese incendio ocasionó la pérdida de dos mil quinientas dos toneladas métricas de azúcar así como la destrucción de las instalaciones del depósito y heridas leves y síntomas de asfixia a varios trabajadores de ese centro.

Manifestantes cercaron edificio de embajada EE.UU. en La Habana

PODRIA SER ATACADA DE UN MOMENTO A OTRO

-La Habana, Mayo 16 (AFP).— Desde ayer por la mañana el edificio de la ex embajada norteamericana en La Habana está rodeada por los manifestantes, los cuales exigen a gritos la devolución inmediata por el gobierno de los Estados Unidos de los pescadores secuestrados por el movimiento anticastrista "Alpha 66".

Hasta ahora la manifestación ha sido perfectamente controlada por el servicio del orden, el cual impide el acceso al edificio, con excepción de los diplomáticos suizos encargados de los intereses norteamericanos.

Sin embargo, la situación puede descontrolarse de un momento a otro, como lo deja prever un editorial del C.C. del P.C.C. "Granma" recuerda que el edificio es propiedad del estado cubano por nacionalización y deja entender que las autoridades cubanas no harán uso de las armas para impedir su ocupación por los manifestantes enardecidos.

El editorial afirma en efecto: "No se derramará sangre para defender símbolos imperialistas ni intereses yanquis en nombre de un supuesto derecho internacional que, cuando se viola criminalmente como en el caso de los pescadores secuestrados y los barcos hundidos, deja de ser un derecho para convertirse en letra muerta, ridículo prejuicio que no podrá frenar la acción del pueblo".

"Ese edificio donde radican los intereses yanquis —subraya otra parte del editorial— pertenece a Cuba por ley de la revolución y la presencia de los funcionarios suizos en ese inmueble es en absoluto arbitraria e ilegal".

"La multitud que se concentra frente a la antigua embajada crece por horas y sin duda crecerá mientras los pescadores sean mantenidos en rehenes por el imperialismo", afirma el editorial y agrega: "trabajo costará a las autoridades cubanas contener la ira del pueblo".

INCIDENTES EN ELECCION DOMINICANA

SANTO DOMINGO, mayo 16 (AFP). Millares de dominicanos votaron temprano en las elecciones generales, que se celebran hoy.

Salvo un ligero tiroteo en la parte baja de la ciudad, en el cual no hubo heridos, la situación transcurre en calma.

El tiroteo se produjo, según las versiones, al ser atacada una patrulla de las fuerzas armadas.

En la ciudad de La Romana, a unos 150 kilómetros al este de la capital, una patrulla del ejército fue atacada a tiros con armas de diversos calibres, resultando herida una joven de quince años.

En otro incidente separado, en la misma ciudad terroristas lanzaron una bomba contra una oficina electoral, pero no hubo heridos.

La junta central electoral tiene un estricto control de las transmisiones de radio y de televisión.

TEL AVIV ANUNCIO HABER DERRIBADO DOS NUEVOS MIG EN ZONA DEL CANAL DE SUEZ

Combate aéreo librado en zona del Canal de Suez

BEIRUT, 16 (ANSA). Un vocero militar de Tel Aviv —desmentido poco después desde El Cairo— anunció esta mañana que dos "MIG 21" de la RAU, fueron derribados por los israelíes en un duelo aéreo sobre el Canal de Suez. Entre anoche y esta mañana, mujeres y niños árabes fueron heridos a consecuencia de un atentado de guerrilleros arabes en territorio de Gaza y de un bombardeo israelí en Jordania.

Los israelíes —dijo un vocero de Amman— hirieron a un niño y mataron a una mujer al ametrallar anoche, desde las alturas de Golán dos poblados jordanos del agobernación de Irbid. La noche del jueves la artillería israelí había bombardeado otros poblados de la gobernación, hiriendo a dos muchachos.

El atentado realizado por guerrilleros árabes en el poblado de Jabalya, en el territorio de Gaza, provocó por error —según fuentes israelíes— heridas a siete niños y una mujer, todos árabes.

"Los guerrilleros —afirma la fuente— lanzaron una bomba contra una patrulla israelí cerca de un campo de refugiados, pero erraron el blanco, hiriendo en cambio a los árabes".

A propósito del duelo aéreo ocurrido esta mañana a las 11 sobre el Canal de Suez, Tel Aviv y El Cairo han dado versiones opuestas.

Rigurosas sanciones para exiliados anticastristas

Notificó gobierno norteamericano

MIAMI, EE.UU. mayo 16 (AFP) El gobierno norteamericano notificó a los líderes anticastristas exiliados aquí que se les aplicará la ley con todo rigor si preparan invasiones a Cuba se anunció oficialmente aquí.

La notificación específica que no se tolerarán campamentos de entrenamientos de guerrilleros.

Los primeros notificados fueron Andrés Nazario, dirigente del grupo "Alpha 66 y Aldo Rosado, que dirige el "Movimiento Nacionalista Cristiano".

Ambas organizaciones afirmaron recientemente haber enviado en las últimas tres semanas, en dos operaciones separadas, grupos de anticastristas que —según ellos— penetraron en Cuba.

El anuncio lo hizo Mattew Smith coordinador del Departamento de Estado para asuntos cubanos en Miami.

Smith afirmó que la ley de neutralidad norteamericana (relativa a asuntos cubanos) será aplicada hasta sus últimas consecuencias y se llevará a los tribunales a los infractores.

Los grupos "Alpha 66" y Movimiento Nacionalista Cristiano han afirmado que sus ataques a Cuba no parten de Estados Unidos.

AFLICCION. Los padres del estudiante muerto en la Universidad de Kent, William Schroeder, atienden afligidos el último mensaje del Rvdo. Donald Yaekle después que su hijo fuera enterrado. La agitación estudiantil en Estados Unidos persiste, temiéndose nuevos disturbios. (AP Wirephoto).

Un estudiante fue autor del desvío de un Boeing

RIO DE JANEIRO, 16 (ANSA). El estudiante de medicina Clovis Michels es el secuestrador del Boeing 737 de la compañía aérea brasileña "VASP" desviado a Cuba mientras volaba en la ruta Brasilia— Manaus. Pasajeros del aparato, desembarcados en Brasilia y procedentes de San Pablo, declararon que el joven subió al avión a último momento, llevando en las manos un paquete que no fue sometido, como habría debido serlo, según las normas de seguridad en vigencia para la seguridad de los viajes aéreos, al examen de los funcionarios del aeropuerto paulista. El hecho fue comentado justamente por los pasajeros durante el viaje.

En el paquete de marras había dos revolveres y una botellita con nitroglicerina, elementos de los cuales el secuestrador se sirvió para lograr el desvío a Cuba.

DIA DEL TRABAJO.— Una banda civil interpreta música marcial mientras Rusia celebraba el 1o. de Mayo con el tradicional desfile en La Plaza Roja de Moscú. El Kremlin cambió el usual aspecto militar, por segundo año, con discursos en tonos de paz por los líderes soviéticos, que aparecen al fondo, ocupando la tribuna oficial. (AP Wirephoto).

Rect: 189

Universidad Mayor de San Andrés

Facultad de Ciencias Geológicas

La Facultad de Ciencias Geológicas convoca a la provisión de las siguientes cátedras:

PETROGRAFIA
PREPARACION DE MINERALES

De acuerdo a las normas vigentes los postulantes deben presentar:

a) Documentos que acrediten la calidad del postulante (Publicaciones, conferencias relativas a la cátedra, experiencia en la materia, etc.)

b) Títulos académicos

c) Programa y Plan de Trabajo para la materia a la que se publica.

Estos documentos deberán presentarse en la Secretaría General del Rectorado, hasta el día martes 19 de los corrientes a horas 18.

p. Dr. ARTURO CASTAÑOS
Presidente del Comité Revolucionario

COPIA LEGALIZADA

RESOLUCION SUPREMA No. 152162
La Paz, 8 de Abril de 1970.

VISTOS Y CONSIDERANDO:

La solicitud de la empresa aérea de bandera brasileña "SERVICIOS AEREOS CRUZEIRO DO SUL S.A." para operar entre Santa Cruz de la Sierra (Bolivia) y San Pablo (Brasil), el dictamen del Consejo Nacional de Aeronáutica y demás antecedentes;

Que, habiendo fenecido el contrato-concesión otorgado por el Supremo Gobierno en favor de la citada aerolínea, corresponde autorizar el servicio propuesto mediante un permiso de operación, en cumplimiento del Artículo 31 del Estatuto Reglamentario del Consejo Nacional de Aeronáutica, aprobado por Decreto Supremo No. 08152, de 22 de noviembre de 1967;

Por tanto, de acuerdo con el dictamen del Consejo Nacional de Aeronáutica;

En Consejo de Ministros;

R E S U E L V E :

PRIMERO.— Concédese permiso de operación en favor de Cruzeiro Do Sul S.A. para realizar servicios de transporte aéreo regular internacional, por el término de cinco años, a partir del 12 de diciembre de 1969.

SEGUNDO.— La Empresa peticionaria establecerá servicios de transporte aéreo de pasajeros, carga y correo en la ruta Río de Janeiro-San Pablo-Campo Grande-Corumbá (Brasil)-Santa Cruz de la Sierra (Bolivia) y retorno con un vuelo semanal.

TERCERO.— El material de vuelo que será empleado es el correspondiente a las aeronaves tipo turbo-hélice YS-11A. Su cambio deberá ser autorizado por el Consejo Nacional de Aeronáutica.

CUARTO.— Las tripulaciones y las aeronaves deberán contar con certificados de idoneidad y de aeronavegabilidad, respectivamente, vigentes y expedidos por la autoridad aeronáutica brasileña para su registro en la Dirección Nacional de Aeronáutica Civil.

QUINTO.— Los itinerarios, número de vuelos (su aumento o disminución), capacidad de las aeronaves, horarios y tarifas deberán ser aprobados previamente por el Consejo Nacional de Aeronáutica, a solicitud escrita y motivada de la empresa autorizada.

SEXTO.— Las libertades comerciales del aire serán reguladas periódicamente por el Consejo Nacional de Aeronáutica, de acuerdo con los intereses generales de la Nación.

SEPTIMO.— Servicios Aéreos Cruzeiro Do Sul S.A. queda obligada al cumplimiento de las disposiciones legales vigentes en materia aeronáutica durante el sobrevuelo llegada y partida, en Bolivia.

OCTAVO.— Los servicios de protección al vuelo (meteorología y telecomunicaciones) y otras facilidades aeroportuarias relacionadas con la Infraestructura Aeronáutica, serán proporcionados por la Administración de Aeropuertos y Servicios Auxiliares a la Navegación Aérea, mediante el contrato respectivo.

NOVENO.— El personal extranjero de Cruzeiro Do Sul S.A. queda limitado al porcentaje establecido por las leyes laborales vigentes.

DECIMO.— La Empresa autorizada deberá constituir en la ciudad de La Paz (Bolivia) un representante legal permanente con poderes suficientes, a fin de que se constituya en sujeto de derecho y obligaciones dentro de la jurisdicción del país.

DECIMO PRIMERO.— Durante la vigencia del presente permiso Cruzeiro Do Sul S.A. gozará de las franquicias y liberaciones otorgadas a las demás empresas aéreas extranjeras que operan en el país, de conformidad con disposiciones legales vigentes y bajo el principio de reciprocidad efectiva.

DECIMO SEGUNDO.— El presente permiso de operación no tiene carácter de exclusividad ni monopolio, y no es susceptible de negociación o transferencia.

DECIMO TERCERO.— Cruzeiro Do Sul S. A. podrá efectuar transporte de correo aéreo internacional, conforme a negociación previa con la Dirección Nacional de Correos y siempre que el Brasil otorgue iguales derechos a las empresas aéreas bolivianas.

DECIMO CUARTO.— Son causas de modificación, suspensión temporal o cancelación definitiva del presente permiso de operación, el incumplimiento parcial o total de sus cláusulas o la infracción de disposiciones legales vigentes en la República.

DECIMO QUINTO.— Servicios Aéreos Cruzeiro Do Sul S.A. deberá otorgar pasajes de cortesía en favor del personal dependiente del Consejo Nacional de Aeronáutica que viaje en misión oficial y/o para concurrir a reuniones internacionales de carácter aeronáutico.

DECIMO SEXTO.— En el plazo de 15 días a partir de esta fecha, la empresa aérea autorizada deberá publicar el contenido de la presente Resolución, en un órgano de prensa de la sede del Gobierno y por una sola vez.

DECIMO SEPTIMO.— Los aspectos no previstos se regirán por las demás disposiciones de fondo y reglamentarias vigentes en el país.

Registrese, hágase saber y archívese.

(Fdo.) Gral. Alfredo Ovando Candia.- (Fdo.) César Ruiz Velarde.- Juan Ayoroa.- David La Fuente Soto.- (Fdo.) Antonio Sánchez de Lozada.- Mariano Gumucio.- (Fdo.) Jaime Paz Soldán Pol.- Alberto Bailey Gutiérrez.- Marcelo Santa Cruz.- Edmundo Valencia Ibáñez.- José Luis Roca García.- Mario Rolón León Kolle Cueto.- José Ortiz Mercado.- Oscar Bonifaz Gutiérrez.- Es copia fiel original: Consejo Nacional de Aeronáutica.- (Fdo.) Rafael Barja Berrios, Secretario Permanente.

CSR 190/

Universidad Mayor de San Andr

Facultad de Tecnología

Por determinación del Comité Mixto Revolucionario de la Facultad de Tecnología, se convoca para la provisión de las siguientes Cátedras, con carácter interino por el presente año lectivo.

1.— Matemáticas I
2.— Matemáticas II
3.— Geometría Analítica Plana y del Espacio
4.— Física I
5.— Física II
6.— Mecánica Aplicada
7.— Organización. Control y Seguridad en la Construcción.
8.— Equipos de Construcción y Medios Auxiliares.
9.— Interpretación de Planos y Detalles Constructivos.
10.— Instalación en Edificios
11.— Química Orgánica I
12.— Métodos Matemáticos de la Técnica Química.
13.— Análisis Industrial e Instrumental
14.— Siderurgi

Los interesados deberán presentar sus ex dientes y programas en la Secretaría General Rectorado, hasta horas 18:00 del día viernes del presente.

NOTA IMPORTANTE: Los postulantes que f ran designados Catedráticos, deberán somete a los horarios que señale el Comité Revolucio rio de la Facultad.

La Paz, mayo de 1970

Ing. RAUL MARIACA GONZALES
Decano

EN LA CUMBRE DE LA CALIDAD

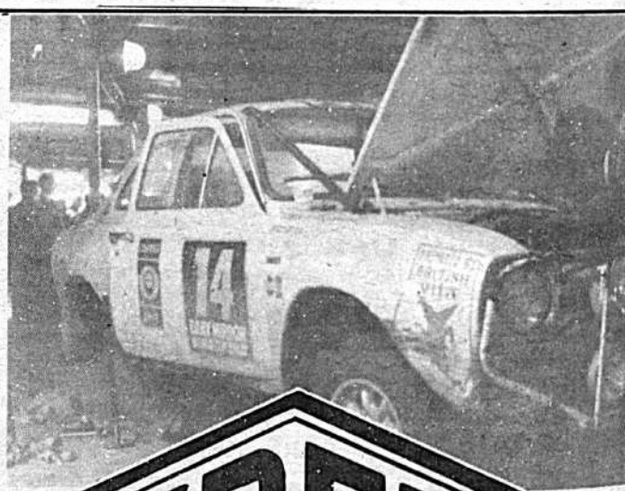

YPFB

GASOLINA SUPER EXTRA

PRESENTE EN EL RALLY MUNDIAL!!

ZASADA OPINA

No.14

LA GASOLINA "SUPER EXTRA" QUE NOS FACILITO Y.P.F.B. ES DE SUPER RENDIMIENTO; SIN PROBLEMAS; UN AGRADECIMIENTO POR TODO ELLO; CONTENTOS POR LA LABOR REALIZADA.

Síntesis

• Celebrando el día de la Ex alumnas las componentes de la entidad que asocia a las antiguas alumnas del Colegio Lourdes ofrecerán un almuerzo en los comedores del Hotel para el 23 de los corrientes a las 10 hrs. Los tickets están en venta en Secretaría del Establecimiento mencionado.

—oOo—

• Hoy cumple años Luis Ramos y con este motivo será agasajado por sus familiares y amigos.

—oOo—

• En casa de Dña. Hilda de Er... el martes próximo se llevará a cabo el té de beneficencia de las damas de Ayuda Social.

—oOo—

• Un grupo de señoras se reunió en un té costura en casa de Eleana Crispieri de García.

• Es agasajada por sus amigas con motivo de su visita a esta ciudad Isabel Gutiérrez de Banzer.

—oOo—

• Un té Mercedes Luzio de García.

—oOo—

• Otro té Ivinne Arce de Aranibar.

—oOo—

• Los esposos Mario Iturralde y Cecilia Saenz de Iturralde invitaron una cena en su honor.

—oOo—

• María Eugenia Iturralde de García le ofreció un té.

—oOo—

• En días pasados se ha formalizado el compromiso matrimonial de Susana Zalles E. y Gonzalo Alencar D.Z. La boda se efectuará próximamente.

—oOo—

• Dio un té a sus amigas Belly Luzio de Hartman.

—oOo—

• El Centro de Damas Orureñas se reunió ayer en casa de Chepa de Archondo.

—oOo—

• Prepara viaje a España Mercedes Mier de Arce.

—oOo—

• Para agasajar a Zaida de Tineo quien recientemente llegó del Beni, invitó un almuerzo Beatriz Mier de Ruíz.

—oOo—

• En honor de los participantes del Rallye Automovilístico, el Embajador de la Argentina, Dr. Guillermo de La Plaza ofrecerá un cóctel hoy a las 20:00 hrs. en la residencia de la Embajada.

—oOo—

• Con el auspicio de la Embajada Argentina ayer a las 21:30 hrs. en el Club de La Paz, el "Conjunto de Guitarras" que dirige Ana Chazarreta de Monroy Block ofreció un recital, adhiriendose a los festejos conmemorativos del Mes de Mayo Argentino en Bolivia.

—oOo—

• En casa de Olga de Forno se llevó a cabo la reunión de las Voluntarias de Pediatría con motivo de ultimar detalles para el té rummy de beneficencia y desfile de modelos que se efectuará el martes 26 del presente en los salones del Club de La Paz.

—oOo—

• Pedro Pablo Hinojosa invitó un almuerzo a sus relaciones por su cumpleaños.

—oOo—

• Anoche fue consagrado el enlace matrimonial de Silvia Torres M. con Victor Hugo Vargas A., en el templo de La Merced.

• Prodecente de Suiza llegan mañana los esposos Dr. Walter Arzabe y Olga Argandoña de Arzabe.

—oOo—

• El viernes a las 19:00 hrs. en el Cine Teatro "16 de Julio" se realizará el concierto del dúo alemán Gerhard Mantel y Erika Frieser, con el auspicio del Ministerio de Cultura y el Instituto Cultural Boliviano Alemán.

—oOo—

• El Centro de Damas Orureñas se reunió en casa de Chepa de Archondo.

—oOo—

• En honor de los participantes del Rallye Automovilístico, el Embajador de la Argentina, Dr. Guillermo de La Plaza ofreció un cóctel ayer a las 20:00 hrs. en la residencia de la Embajada.

—oOo—

• Con el auspicio de la Embajada Argentina el viernes a las 21:30 hrs. en el Club de La Paz el "Conjunto de Guitarras" que dirige Ana Chazarreta de Monroy Block ofreció un recital, adhiriendose a los festejos conmemorativos del Mes de Mayo Argentino en Bolivia.

MINI-VESTIDO NEGRO "BAILARIN"

ROMA, Especial de Paola Berti— La moda "boutique" pone a disposición de las mujeres algunos modelitos mini realmente originales y novedosos. Se trata de modelos coordinados que prevén mini—faldas y blusas fantasía, abrigos cortos escoceses, túnicas de terciopelo de seda, para lucir con o sin pantalones. A pesar del constante avance del largo, las mujeres siguen adoptando faldas cortas. Las extravagancias de la moda corresponden a las minorías. Los vendedores de grandes tiendas e importantes negocios de la periferia ciudadana aseguran que, en líneas generales, las mujeres prefieren las prendas sencillas y cómodas, que destaquen su belleza y su elegancia, pero que no exijan demasiados sacrificios con respecto a la figura.

Por lo tanto, la mini—falda aún se hace presente en tiendas y boutiques. Se trata de una prenda vivaz, alegre, bailarina. Sin embargo, ha cambiado, asumiendo todo el aspecto de la falda "años 30", pero en corto, y perdiendo su fisonomía "geométrica" tradicional.

De Courreges a nuestros días, la moda dio muchos pasos. El estilo se modificó esencialmente. Las prendas de vestir para la mujer se tornaron mucho más femeninas y graciosas, dejando de lado las líneas excesivamente rígidas.

Las mini que aún se mantienen en esta temporada son funcionales, desafiantes, anticonformistas, de gusto moderno. Las faldas cortas juegan a menudo un rol de importancia en la moda, el rol de las primeras actrices. Si un modista de talento logra darles nueva vida, nuevo aspecto, evita su desaparición, las hace muchas veces preferibles a las "maxi" o "midi" de la actualidad.

Hay que recordar que la mini—falda no tuvo una larga vida, pero tampoco logró una existencia fácil. Desde que fue lanzada al mercado, contó con muchos enemigos y también con múltiples partidarios. De ahora en adelante, su vida será mucho más difícil, puesto que ha sido casi totalmente desplazada por las faldas largas. Sin embargo, el estilo mini siempre será adoptado por todas aquellas mujeres que aman la aventura y prefieren el tono desprejuiciado.

ELOISA aconseja

Aunque usted no lo crea, la pintura de esmalte blanca no se pondrá amarillenta si le agrega una cucharadita de esmalte negro a cada litro de la blanca. Haga la prueba.

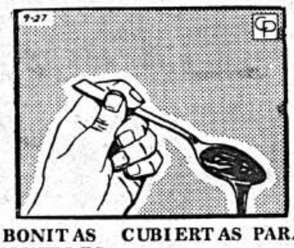

BONITAS CUBIERTAS PARA MUEBLES.

Use dril o cotí a rayas para hacer las cubiertas del sofá y los sillones. Ambos materiales son resistentes, prácticos y además bonitos, sus muebles parecerán daneses que tanto se usan ahora, si los viste con fundas de alguno de estos materiales.

¿Va a pintar? Coloque la lata de pintura dentro de una bolsa de papel con la orilla volteada hacia abajo para que recoja las chorreaduras de la pintura.

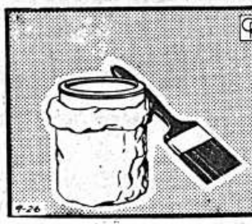

PARA RENOVAR FACILMENTE LAS PANTALLAS

Cubra simplemente las viejas pantallas con papel adhesivo de ese que está revestido de plástico y se puede limpiar fácilmente con un paño humedo. Para darles un acabado mejor, ponga tanto en la parte superior como en la inferior un galón o pasamanería que armonice con los colores de la habitación. Este adorno lo podrá pegar fácilmente con un buen pegamento. Si las pantallas son para una recámara unos olancillos plegados hechos de nylon les quedarán muy bonitos.

APUNTES MEDICOS
LA SENSIBILIDAD HACIA LA LECHE

¿Qué puede hacerse para tratar una persona que se enferma cuando bebe leche? Primero, es necesario saber la cantidad de leche que bebe cada vez. Esto es más importante que saber la cantidad total de leche ingerida en un día. Cierta cantidad bebida a la hora de comida puede afectar el estómago más que una cantidad mayor bebida a otra hora. La persona en cuestión debe beber pequeñas cantidades primero, para observar sus efectos.

El segundo y obvio tratamiento es evitar la leche o cualquier producto lácteo que contenga lactosa. Hay otras preparaciones, no lácteas, que también la contienen, como tabletas de vitaminas, materias para suavizar carnes, algunos antibióticos, preparados de frutas, salchichas y otras cosas en cuya preparación haya entrado leche o sus derivados. Hasta el café instantáneo —y ciertas bebidas a base de cacao— pueden tener suficiente lactosa para afectar a una persona que sufre de deficiencia de la enzima lactosa.

Hay otros productos que son bajos en lactosa pero no afectan a quienes son muy sensitivos a la leche. Por ejemplo, el queso pasteurizado, el suizo y el queso helado.

CONSEJOS DE DOROTHY DIX
PROBLEMA FAMILIAR

He recibido la siguiente carta: "Recientemente sorprendí a mi hijo mintiendo y ahora mi esposo es muy estricto en cuanto a la honradez y los dos tratamos de fijar un patrón de buen comportamiento para él. A pesar de esto, nuestro hijo viene a menudo a casa de la escuela jactándose de cosas que su maestra ha dicho de él y más tarde averiguamos que no son verdad".

A menudo, cuando los padres demandan demasiado de su hijo y fijan normas muy altas de comportamiento, el niño se siente inseguro y temeroso de no poder cumplirlas. Algunas veces comienza a dudar de sí mismo y para asegurarse de que es bastante bueno después de todo, puede que invente felicitaciones. Esta puede ser muy bien una señal de que necesita que le den más seguridad, afecto y fe en sus habilidades de las que está recibiendo. Puede sentirse ansioso porque ustedes lo están presionando demasiado. Descansen, crean en él y no lo empujen demasiado duro. Los estudios han indicado que los niños hacen trampa para lograr éxito. Puede que se sienta aliviada de saber que hay poca tendencia de que un niño sea sincero o insincero en general.

Los niños imaginativos, normales, pueden crear una serie de historias de lo que hicieron o no hicieron. A menudo, estos incidentes son muy reveladores si los padres se tomaran el tiempo de pensar sobre ellos y analizarlos, en vez de negar su autencidad o sentirse horrorizados por el hecho de que fueron novelescos o inventados.

Un novedoso conjunto de tres piezas en azul marino y blanco. La chaqueta, cruzada con botones bronceados, está tejida en "Orlon" acrílico. Un cinturón simulado forma parte del tejido. El suéter sin mangas y la falda, con tablas duraderas, son también de "Orlon".

GRAN
KERMESSE
GRAN

Colegio "Franciscano"
HOY * DOMINGO * HOY
Calle Sagárnaga

FOTOGRAFIA DE LA SEMANA

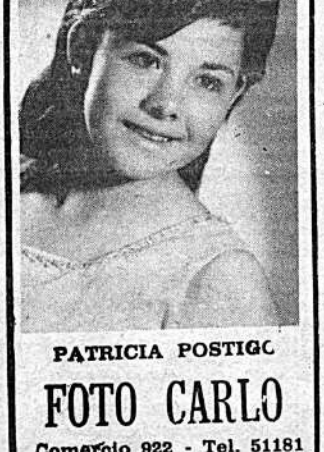

PATRICIA POSTIGO

FOTO CARLO
Comercio 922 - Tel. 51181

Su cine para hoy

Cine 6 DE AGOSTO
6 de Agosto 2284. Telf. 23829

Matinée, tanda y noche. La carrera más sensacional del siglo en la que se juegan la vida y el amor:

PAUL NEWMAN
JOANNE WOODWARD
TECHNICOLOR
"500 MILLAS"

Actualidades mundiales Nº 16. Precios matinée 3.60 y 4.10. Tanda y noche 4.80 y 5.30.

Cine UNIVERSO
Av. Pando 255. Telf. 12660

Matinal presenta la película JOSIE LA INDOMABLE, en tecnicolor. Matinée, tanda y noche, sigue el éxito de la extraordinaria super producción SU EXCELENCIA, en tecnicolor. con Mario Moreno (Cantinflas). Precios matinal 1.60. Matinée 3.60 y 4.10. Tanda y noche 4.80 y 5.30.

Cine 16 DE JULIO
Colegio Don Bosco. Telf. 22091

Matinal Programa de cortos con los tres Chiflados. Matinée, tanda y noche DIGAN LO QUE DIGAN. Precios matinal 1.60. Matinée 3.60 y 4.10. Tanda y noche 4.80 y 5.30.

Cine SCALA
Ayacucho 320. Telf. 23535

Matinal CICLON CON FALDAS. Matinée, tanda y noche QUIERO LLENARME DE TI, con Sandro y Soledad Silveira. Noticioso EL MUNDO AL INSTANTE. Precis matinal 1.60 y 2.10. Matinée 4.36 y 4.10. Tanda y noche 4.80 y 5.30.

Cine LA PAZ
Calle Ayacucho Telf. 53842

Matinal JAMES TONTO ESPIA ESPION. Matinée, tanda y noche REY DE CORAZONES, con Alan Bates. Noticioso EL MUNDO AL INSTANTE. Precios matinal 1.10. Matinée 3.10. Tanda y noche 3.80.

Cine TESLA
Calle Colón. Telf. 53803

Matinal EL GENDARME DESCONOCIDO, con Cantinflas. Matinée ARRIVEDERCI BABY, con Tony, con Tony Curtis y Rosana Shiaffino. Tanda y noche LOS AMOTINADOS, con Jim Brown y Gene Hackman. (Prohibida para menores de 21 años de edad). Además el corto CHECOSLOVAQUIA. Precios matinal 2.— y 1.50. Matinée 3.50 y 3.— Tanda y noche 4.— y 3.50.

Cine MEXICO
Av. Montes 619. Telf. 26861

Matinal doble PILI Y MILI EN ESCANDALO EN LA FAMILIA y BLUE DEMON CONTRA LAS DIABOLICAS. Matinée doble CUANDO TU NO ESTAS, con Raphael y MARIA ISABEL, con Silvia Pinal. Tanda doble Adelanto de nuestros próximos estrenos y Dibujos Animados y MARIA ISABEL. Noche doble PASION OCULTA, con Manuel López Ochoa y MARIA ISABEL. Prohibida para menores. Precios matinal 1.— y 0.50. M-T-N. 3.- y 2.—

Cine PARIS
Plaza Murillo. Telf. 29704

Matinal presenta la divertida película "Programa de cortos cómicos", en tecnicolor. Matinée, tanda y noche sigue el éxito de la sensacional película DULCE CARIDAD, en tecnicolor, con Shirley McLaine. Precios matinal 1.10. Matinée 3.10. Tanda y noche 3.20.

Cine UNIVERSO
Av. Pando 255. Telf. 12660

Matinal PINOCHO, de Walt Disney, a color. Matinée RAYOS Y TRUENOS, con Anthony Eisley, a color. Tanda y noche, sólo mayores de 16 años LOS JOVENES RENEGADOS, con Brooke Bundy, a color. Precios matinée 4.10 y 3.10. Tanda y noche 5.30 y 3.80.

Cine PRINCESA
Calle Comercio Telf. 51821

Matinal AMBICIONES DE DOS PICARAS. Matinée, tanda y noche en tecnicolor EL ARCANGEL, con Vittorio Gasman y Pamela Tiffin. Precios matinal 2.— y 1.50. Matinée 3.50. 3.— 2.50 y 2.— Tanda y noche 4.— 3.50. 3.— y 2.50.

Cine MIRAFLORES
Calle Díaz Romero

Matinal EL LLANERO JUSTICIERO y SIETE MAGNIFICAS PISTOLAS. Matinée y noche dobles CHARLIE EL PUMA SOLITARIO y LA NOCHE SE HIZO PARA ROBAR. Tanda LA NOCHE SE HIZO PARA ROBAR, Precios matinal 1.10. Matinée 2.60. Tanda y noche 3.20.

Cine SAN CALIXTO

Matinée, tanda y noche dobles EN TERRITORIO ENEMIGO y ADIOS GRINGO.— Precios matinal 0.80 y 0.60. M.T.N. 2.10 y 1.60.

Hit Musical de hoy
AQUELLOS OJOS VERDES
por los Violines de Pego
HI-FI Music Store
Ayacucho 252 Telf.51900.
*Televisores
INELEC
A 12 MESES PLAZO

Cine ROXY
Calle Comercio 853

..Matinal EL ASESINO INVENCIBLE y MARISOL RUMBO A RIO. Matinée, tanda y noche dobles LA HORA DE LA PISTOLA y OPERACION HERMANO MENOR. Precios matinal 1.10. Matinée 2.60. Tanda y noche 3.20.

Cine MURILLO
Calle Linares. Telf. 52647

Matinal doble LOS PELIGROS DE PAULINA, y MIL MILLAS DE SAFARI. Matinée emotivo doble de aventura y acción: EL ATRACO DEL SIGLO, con Rik Van Nutter, a color, y GUERRA A LA ITALIANA, con Buster Keaton, a color. Tanda y noche gigante doble argumento no prohibido para menores de 21 años, estricto control de ingreso: MATERNIDAD SIN HOMBRES, con escenas de partos y cesáreas a color y LOS DEPRAVADOS, en vertiginosa caída hacia el lodo social. Precios 3.— y 2.—

Cine VARIEDADES
Parque Líbano 898 Telf. 34

Matinal doble NORMA RECLUTA y EL QUE MATA POR PLACER. Matinée, tanda y noche. Grandes dobles GUNGALA LA VIRGEN DE LA SELVA y JAQUE MATE. Precios matinée 2.60 y 1.60 Tanda y noche 2.70 y 1.80

Cine ABARO
Sagárnaga 326. Telf. 3

Matinal doble SIMBA QUE ME IMPORTA EL DINERO. Matinée, tanda y noche. Dobles LA BRIGADA DEL DIABLO y MONSTRUOS DE PIEDRA. Precios matinée 2.60 y 1.80 Tanda y noche 2.70 y 1.80

Cine IMPERIO
Sebastián Segurola 985 Tel.404

FESTIVAL DEL CORRE CAMINOS y EL REGRESO DE KING KONG. Matinée, tanda y noche dobles COMANDOS EN EL INFIERNO y DJANGO LAS DOS CARAS DEL DOLAR. Precios matinal 1.— y 0.60. M-T-N. 2.20 y 1.70.

Cine EBRO
Jenaro Sanjinés 444 Tel.220

Matinal doble PECOS EL JUSTICIERO y TEXAS EN MIS AMORES. Precios 0.7 Matinée y tanda dobles LA MARCA DEL KRIMINAL y LA COLINA 24 NO CONTESTA. Noche doble LA MARCA DEL KRIMINAL y MONTE DE VENUS. Precios matinée 2,60 y 1.60. Tanda y noche 3.20 y 1.60.

TV Boliviana

PROGRAMA

DOMINGO 17

19.02 Títeres (infantil)
19.22 Alí-Babá (humorístico)
19.44 Randall el Justiciero (serial)
20.10 Fiesta en Domingo (musical)
21.10 La Adorable Mentirosa (largometraje)

CIRCO PANAMERICANO DE FIERAS
CAMBIO DE PROGRAMA
HOY
LEONES y OSOS
30 ARTISTAS — 6 PAYASOS
MATINEE $b. 3.30
TANDA " 6.45
NOCHE " 10.—
CANCHA ZAPATA

COMIENZA LA COMPETENCIA SELECTIVA DEL ATLETISMO

La primera fecha del certamen atlético mixto que servirá para seleccionar la representación local que actuará en el nacional se realizará hoy en la mañana en la pista del estadio Hernando Siles desde las 8.30 horas.

PRUEBAS

El rol de eventos es el siguiente, horas 8.30; 5.000 metros (varones). Horas 9: 100 metros llanos, series (varones). Horas 9.15: 100 metros llanos, series (damas). Horas 9.30: Lanzamiento de bala (varones) y lanzamiento de disco (damas). Horas 10.30: 800 metros planos (varones). Horas 10.45: 200 metros llanos, series (adamas y varones). Horas 11: Salto largo (damas) y salto alto (varones).

La competencia finalizará el domingo siguiente con estas pruebas, horas 8.30: 10.000 metros (varones). Horas 9.15, Lanzamiento de bala (damas) y lanzamiento de disco (varones). Horas 10.15: 100 metros llanos, final (varones). Horas 10.20: 100 metros llanos, final (damas). Horas 10.30: 400 metros planos (varones). Horas 11: Salto largo (varones) y salto alto (damas). Horas 11.30: 1.500 metros (varones). Horas 11.45: Posta 4 por 100 (damas y varones).

Rada, Rea, Vargas y Cuéllar, de la posta 4 por 100 de María Auxiliadora. Este representativo ganó el título del intercolegial de atletismo.

Cecilia Guzmán del colegio Loreto, fue primera en salto alto con 1.25 metros en el intercolegial atlético.

OTRO CLASICO MILITAR EN EL CAMPEONATO DE VOLIBOL

Litoral—Insgeomil se medirán hoy en la mañana en el partido central de la quinta fecha del torneo volibolístico, reeditando nuevo enfrentamiento de sextetos militares.

En otro encuentro de varones rivalizarán Simón Bolívar—Lealtad, mientras que en damas cotejarán Chaco—Lealtad y Universitario—Simón Bolívar.

VARONES

Los tricolores que mantienen su condición de invictos tendrán en el sexteto del Geográfico el rival más fuerte de los que enfrentó hasta la fecha.

Ambos elencos tienen estructuras ofensivas que pueden definir un partido en cualquier momento.

Litoral practica sistema 4-2 mientras que Insgeomil 5-1. El ganador dará paso importante para la conquista del título.

El otro lance pondrá al frente a dos equipos con las mismas ansias y características. Defender con solidez y atacar en determinado momento. Lealtad precisa ganar para alejarse de la última colocación. Simón Bolívar irá en procura de escalar posiciones.

DAMAS

Universitario y Simón Bolívar animarán el "plato fuerte". La "U" cuenta con plantel juvenil que es favorito al título. Las normalistas carecen de levantadoras y esto incide negativamente en el rendimiento.

Finalmente, Chaco, otro de los equipos encumbrados rivalizará con Lealtad que defiende tesoneramente y que por esa característica es rival difícil.

La jornada se iniciará a las 9.15 horas. Como fiscal fue designado Armando Velasco. Apuntador Fernando Vargas y médico de turno Rubén Rocha.

NINGUN PILOTO CUMPLIRA TIEMPO DE "PRIME" EN ETAPA LA PAZ-LIMA

"LOS CAMINOS PERUANOS SON INFERNALES"

LIMA, 16 (AFP).— Ninguno de los pilotos del Rallye mundial Londres—México cumplirá con los tiempos mínimos impuestos para la etapa La Paz—Lima (1.871 km.) que se disputará entre mañana domingo y el lunes próximo, afirmaron automovilistas peruanos.

Dijeron que el tramo andino de esa etapa, especialmente entre Desaguadero (frontera con Bolivia) y Huancayo, en el centro del país, se convertirá en un auténtico suplicio por la dificultad de la ruta y los peligros siempre en acecho.

La distancia entre los dos puntos es de 1.449 kilómetros, todos con pista de tierra, sectores sumamente estrechos, puentes en mal estado, curvas inverosímiles, derrumbamientos inesperados y, sobre todo, con altitudes que afectarán inevitablemente a los corredores.

Entre el Desaguadero y Cuzco (641 kms.), agregaron, lo más peligroso es confiar en las rectas que son un espejismo, porque en la loma más inofensiva la carretera vuelve bruscamente o es atravesada por la línea férrea que provoca volcadas de los autos.

A estos obstáculos se agregará que la carrera será nocturna, pues los primeros conductores deberán llegar a Desaguadero a la media noche y al Cuzco, hacia las cinco de la madrugada.

Entre Cuzco y Huancayo (898 kms.) la vía es peligrosa por sus curvas, su estrechez, los deslizamientos de tierra, el mal estado de los puentes. Si llueve, los riesgos serán mayores y si no, los pilotos tendrán que luchar con nubes de polvo y tramos de tierra muy fina donde patinan los vehículos.

En el Gran Premio Peruano "Camino del Inca", corrido entre el 14 y el 21 de septiembre último, perdió la vida el piloto peruano Emilio Fort, al despeñarse su vehículo en las inmediaciones de Ayacucho, entre Cuzco y Huancayo, en uno de los trechos más peligrosos del recorrido.

Justamente entre Cuzco y Huancayo se ha establecido el tramo de velocidad (Prime) para la prueba con un máximo de doce horas que, según los corredores peruanos, nadie podrá observar, aunque Tony Fall y los conductores bolivianos del Rallye participaron en el premio "Camino del Inca" del año pasado.

La altitud, agregaron los automovilistas nacionales, será otro factor adverso para los ruteros: 3.819 metros en Desaguadero, 3.870 en Puno, 3.400 en Cuzco, 2.761 en Ayacucho y 3.271 en Huancayo.

De esta última ciudad a Lima (319 kms.) la carretera es magnífica, asfaltada casi toda ella, pero pasa por el punto más alto de todo el recorrido del Rallye: en el lomo de Los Andes, a 4.884 metros de altitud.

Tony Fall y su compatriota Gunnar Palm ganaron el año pasado el premio "Camino del Inca" en un Ford Escort, pero se corrió en cinco etapas, tres de las cuales en la región andina (Lima-Cuzco) y los dos en Los Andes y la costa (Cuzco-Arequipa-Lima).

El trecho Lima-Huancayo, Fall lo cubrió en dos horas, 07 minutos, 17 segundos, el de Huancayo-Ayacucho en 3|10|38 y el de Ayacucho-Cuzco en 8|45|06 o sea que el tramo de velocidad del Rallye lo hizo en 11|55|44.

El tiempo del segundo del "premio del Inca" entre Huancayo y Ayacucho fue de 3|31|32 y entre Ayacucho y Cuzco de 10|01|38, vale decir 13|33|00.

.Representantes del Rallye mundial en La Paz, discutiendo aspectos relativos al tramo argentino-boliviano-peruano en el "cuartel general" que se instaló en el hotel La Paz. Los británicos quedaron encantados con la capacidad de los dirigentes nacionales.

PEREYRA ES NUEVO MONARCA EN BOXEO

RIO CUARTO, Argentina, 16 (AFP).— El argentino Ramón Pereyra (69 k 300) es el nuevo campeón sudamericano de box de los medianos juniors.

Venció anoche por K.O. en el tercer round al detentor, su compatriota Jose Chirino por (69 k 200), en una pelea concertada a doce vueltas.

El asalto realizado en esta ciudad cordobesa ante numeroso público había sido pactada a doce rounds.

En el primer round, Chirino derribó a su vencedor pero el árbitro demoró la cuenta lo que permitió que Pereyra se levantara.

La segunda vuelta mostró al nuevo campeón algo nervioso pero evidenciando una neta superioridad técnica.

En el tercer round, Pereyra alcanzó con una violenta izquierda y un derecho al mentón de su rival que lo derribó por la cuenta de ocho. Chirino se levantó y al no rehacer su guardia el árbitro lo declaró perdedor por K.O.

TECNICO CHECO NO SE ANIMA A PRONOSTICAR

Ciudad de México, 16 (ANSA - INFORMEX).— La delegación de Checoslovaquia que participará en el mundial de fútbol, arribó a esta capital procedente de Nueva York.

El director técnico del seleccionado checoslovaco, Joseph Marko, declaró que era muy difícil pronosticar quién saldrá triunfador del evento.

Indicó que así como Checoslovaquia había eliminado a Hungría para clasificar, también podían derrotar a Inglaterra, Brasil y Rumania para lograr su pase a cuartos de final.

Señaló que el fútbol de Checoslovaquia tiene inclinación a jugar como el fútbol latinoamericano por lo que confía que el mundial de México sea de fútbol y no de fuerza.

Por su parte Andrei Kvasnak, el veterano mediocampista, expresó en entrevista exclusiva a Informex, que para cualquier futbolista es un gran honor representar a su país.

Respecto a sus aspiraciones de su equipo, dijo: "Todos haremos nuestro máximo esfuerzo para permanecer en México el mayor tiempo posible".

Se le preguntó si el equipo de 1962 era mejor que este de 1970, Kvasnak, respondió que aquél fue de los mejores, pero éste no tiene nada que pedirle "es un conjunto más joven y está muy bien preparado".

Dijo también que no sabe aún cuándo se irá del fútbol. "Quienes amamos a este deporte sabemos bien que cuesta trabajo decir adiós, pero quizá al terminar el contrato que actualmente me mantiene unido al fútbol de Bélgica, volveré a Checoslovaquia para dedicarme a la tarea de entrenador".

Se le inquirió sobre el posible triunfador del magno evento, y no quiso señalar favorito. Se limitó a decir "por ahora es temprano para pensar en los resultados". Sin embargo, insistió que ellos harán cuanto puedan por lograr el mejor lugar.

COI EXPULSO A SUDAFRICA

Amsterdam, 16 (ANSA). Sudáfrica fue expulsada del movimiento olímpico.

El Comité Olímpico Internacional decidió por mayoría no reconocer ya al Comité Olímpico Sudafricano en consideración de la política racista que este país practica.

Treinta y cinco miembros del Comité Internacional votaron a favor de la expulsión de Sudáfrica y 28 en contra.

A causa de la política de "Apartheid", Sudáfrica había sido expulsado de las olimpíadas de Tokio (1964) y Ciudad de México (1968). Sin embargo, siguió formando parte del movimiento olímpico hasta el día de hoy.

Es la primera vez que un país es expulsado del movimiento olímpico.

Con la decisión de hoy, Sudáfrica se encuentra prácticamente aislada del mundo deportivo internacional.

PRATI REMPLAZO A PIERO ANASTASI

Roma, 16 (AFP).— El delantero centro del Juventus de Turín, Piero Anastasi, tuvo que ser operado urgentemente anoche de un quiste en el epidídimo derecho y causó baja en el seleccionado italiano que jugará en el mundial de México.

Anastasi se encuentra fuera de peligro, pero los médicos prescribieron tres semanas de convalecencia.

Para cubrir su baja el seleccionador Ferruccio Valcareggi convocó a dos jugadores: Roberto Boninsegna del Internazionale milanés, y Pierino Prati, del Milán.

Veintitrés futbolistas italianos viajarán, pues, a la capital azteca, pero uno quedará eliminado de la lista oficial que allí presenta Valcareggi antes del 23 de mayo.

ROSSI DEJO EL GRANADA

Granada, España, 16 (AFP).— Néstor Rossi cesó como entrenador del Granada, se supo aquí.

La baja del argentino como preparador del equipo granadino no ha causado sorpresa en los medios futbolísticos, ya que desde hace algún tiempo venía circulando insistentemente rumores sobre su cese, que se agudizaron a raíz del choque del cuadro andaluz frente al Rayo Vallecano, en la Copa, al final del cual, al parecer, hubo algún roce entre Néstor Rossi y el presidente del club.

La versión oficial facilitada por el club, es que, de común acuerdo, a petición de Rossi se ha rescindido el contrato, dentro de la mayor armonía.

LUCHERINI FUE PRESA FACIL PARA HENRIQUE

SAO PAULO, 16 (AFP).— El campeón sudamericano de los welters juniors, Joao Henrique, venció anoche aquí al italiano Strafino Lucherini por nocaut técnico en el noveno asalto de un combate de boxeo pactado a diez.

El boxeador brasileño dominó completamente a su adversario aplicándole violento castigo durante los nueve asaltos que duró el combate, cuando transcurría un minuto y treinta segundos del noveno asalto el púgil italiano pidió a su segundo que arrojara la toalla porque no soportaba el castigo que le aplicaba su adversario. El árbitro interrumpió el combate y proclamó vencedor al campeón sudamericano de los welters juniors.

Joao Henrique, que figura en tercer lugar en el escalafón mundial de los welters juniors, aspira a disputar nuevamente el título mundial de esta categoría, en poder del argentino Nicolino Locche por quien fue derrotado por puntos en 1969 en un combate válido por la corona.

ESTUDIANTES GANO 3-1 A RIVER PLATE

La Plata, Argentina, 16 (AFP) Estudiantes de la Plata que en el primer partido con River Plate por la semifinal de la copa Libertadores de América triunfara por la mínima diferencia, logró un categórico triunfo por tres tantos contra uno y adquirió nuevamente el derecho a disputar el trofeo con el equipo oriental de Peñarol.

Estudiantes y River brindaron un partido anodino y deslucido que se saldó con tres expulsiones, dos del perdedor y una del equipo local. El árbitro, por otra parte, no estuvo a la altura de un encuentro de esta naturaleza y permitió que los jugadores protestaran muchos fallos suyos. El partido tuvo un trámite dispar tanto en el primer tiempo como en el segundo.

La primera etapa que terminó sin que se abriera el tanteador tuvo sólo un par de jugadas dignas de mención. En una de ellas River estuvo a punto de abrir el score cuando el remate final de Scotta que había recibido un pase de Dominici dio en el poste cuando Lerrea estaba en el suelo.

A los 39 minutos se produjo una jugada un tanto confusa al cabo de la cual el árbitro decidió la expulsión del jugador Recio de River y Malbernat de E[illegible] diantes.

El juego siguió con las mis[illegible] características hasta el fin[illegible] la etapa.

Se reanudó la lucha sin [illegible] bios y ambos equipos con [illegible] hombres.

Apenas había transcurrid[illegible] minuto cuando un corto re[illegible] de la defensa estudiantil p[illegible] tió a Onega brindar un m[illegible] pase a Oscar Mas que en[illegible] a la carrera por el lado izq[illegible] do y empalmar un shoot p[illegible] simo que superó a Errea a[illegible] algarabía de los jugadores [illegible] tantes.

A partir de entonces el [illegible] do cambió de fisonomía, pa[illegible] sar a ser vibrante por m[illegible] tos y opaco después.

Estudiantes se echó [illegible] arco riverplatense y cin[illegible] tos después Solari con un [illegible] cable cabezazo niveló el [illegible] dor.

Nuevamente decayó la [illegible] Se jugó con cierta asperez[illegible] árbitro llamó la atención de [illegible] bos capitanes. Sobre los [illegible] minutos, Ferreiro es expu[illegible] por cargar ilícitamente cont[illegible] arquero Errea quien quedó [illegible] sentido del encontronazo.

Con superioridad numé[illegible] Estudiantes mejoró su niv[illegible] juego y su presión sobre el [illegible] defendido por Carballo fue [illegible] ostensible.

En este momento Flore[illegible] remplazado por Etchecopar. [illegible] cisamente este jugador fu[illegible] iniciador de la jugada que [illegible] mitió a Estudiantes poners[illegible] ventaja. Corrían 29 minuto[illegible] juego cuando Etchecopar [illegible] decididamente sobre el sector [illegible] verplatense. Eludió la marca [illegible] de Onega, muy retrasado [illegible] y Dominici para entregar [illegible] bre el área a Veron quien no [illegible] vo dificultades en vencer a [illegible] ballo.

A los 38 minutos Estudi[illegible] logró su tercer gol. Avanz[illegible] profundidad Pagnanini env[illegible] un centro rasante desde el [illegible] tado derecho. El envío fue [illegible] nectado por Etchecopar que [illegible] tiro corto doblegó al arquero [illegible] verplatense.

BETHEA ASEGURA QUE GANARA A BENVENUTI

Milán, 16 (ANSA) — "Estoy seguro de ganar a Benvenuti antes del límite", dijo el boxeador Tom Bethea, a su llegada a Milán procedente de Nueva York esta mañana. Bethea enfrentará al campeón mundial de los pesos medios, el italiano Nino Benvenuti, el 23 de mayo próximo en Umago, Yugoslavia. Estará en juego el título.

Bethea está acompañado por el boxeador Emil Griffith, que ya peleó tres veces con Benvenuti, y el manager Gil Glancy. Griffith comentó que "Nino se hace demasiado el actor" y que seguramente perderá con Bethea. Griffith asistirá al challanger durante la pelea con sus oportunas sugerencias.

CSR/192/70

UNIVERSIDAD MAYOR DE SAN ANDRES
Facultad de Economía

CONCURSO DE MERITOS Y EXAMEN DE COMPETENCIA

Se convoca a concurso de méritos y examen de competencia, para la provisión de las siguientes Ayudantías para el presente año lectivo:

Teoría de la Economía Política I	8 Ayudantías
Sociología	4 "
Contabilidad Básica	8 "
Análisis Matemático I	16 "
Teoría de la Economía Política II	2 "
Análisis Matemático II	4 "
Matemáticas Financieras	2 "
Estadística General	4 "
Contabilidad Intermedia	4 "
Contabilidad Social	1 "
Teoría y Política Monetaria	1 "
Economía Industrial	1 "
Auditoría	2 "
Preparación y Evaluación de Proyectos	1 "
Econometría	2 "
Técnica de Planificación	1 "
Teoría de la Economía Política III	3 "
Comercialización	1 "
Matemáticas Aplicadas a la Empresa	1 "
Planeamiento y Control de la Producción	1 "
Investigación Operativa	1 "
Teoría Estadística	1 "
Muestreo de Poblaciones Finitas	1 "
Estadística Aplicada	1 "
Análisis Numérico y Procesamiento de Datos	1 "
Contabilidad Aplicada I	1 "

Los documentos deberán ser presentados en la Secretaría General del Rectorado, hasta horas 18 del día 22 de mayo del presente año.

La Paz, mayo de 1970

Lic. PABLO RAMOS SANCHEZ
Rector

RUSTIN OSAN

GRAGEAS

VIGOR — VITALIDAD — VIRILIDAD

Tónico estimulante para hombres. combate l[illegible] neurastenia sexual y el envejecimiento prematur[illegible] Producto alemán de eficacia científicamente com[illegible] probada

De venta en farmacias — Pedidos a casilla 1614

Teléfono 28339

¡Por fín en La Pa[illegible]

TINTORERIA "LA RAPIDA"

Colón 445 — Casi Esq. Potosí

RENOVA TOTALMENTE SUS PRENDAS DE GAMUZA Y ANTILOP[illegible]

en cualquier estado y a todo color

Negocios del Ramo de todo el país: Ordenes y consultas a casilla No. 4927

y como siempre su acreditada línea:

LIMPIEZA A SECO. — TEÑIDOS GARANTIZADOS — LAVADOS A VAPOR

AUXILIADORA LOGRO CERTAMEN ATLETICO

María Auxiliadora se clasificó campeón intercolegial femenino de atletismo acumulando 35 puntos en su haber.

Elena Postigo, del Instituto Americano, fue la atleta destacada del certamen ya que batió dos records. El de bala y, ayer, el de disco con 28.84 metros. La marca anterior pertenecía a Narda Collao, de Ingavi con 25.51 metros logrado el año pasado.

PUNTAJE

El puntaje general luego del epílogo del evento es el siguiente: María Auxiliadora 35 puntos, Instituto Americano y Loreto 29, Santa Ana 23, Instituto Bancario 20, Hugo Dávila 14, Liceo Bolivia 10, Lourdes 8, Ingavi 5, Amor de Dios y Boliviano-Israelita 4, finalmente Inglés Católico 3 unidades.

RESULTADOS

La última fecha de ayer dio estos resultados: Lanzamiento de disco: Elena Postigo (Instituto Americano) 28.84 metros, record intercolegial. Ana María Arteaga (Bancario) 28.71, Narda Collao (Ingavi) 25.51, Cinthia Machicao (Israelita) 22.93, Artemia Bravo (Auxiliadora) 22.66 y Vilma Paredes (Israelita) 20.90 metros.

100 metros llanos: María Luisa Pari (Liceo Bolivia) y Miriam Muñoz (Hugo Dávila) 14"2|10, Gercina Castellanos (Loreto), María Eugenia Vargas (Auxiliadora), Carmen Ruiz (Loreto) y Teresa Vélez (Santa Ana), sin tiempo.

Posta 4 por 100: María Auxiliadora 56"9|10, Loreto 58", Hugo Dávila, Lourdes, Santa Ana y Bancario sin tiempo.

LACARTE RETIRO SU DIMISION DE LA AUF

MONTEVIDEO, 16 (AFP).— El presidente de la Asociación Uruguaya de Fútbol (ANF), Julio Lacarte Muro, retiró su dimisión y reasumió su cargo, solucionando parcialmente la crisis que desde el 17 de abril afectaba a la dirección del fútbol local.

La decisión de Lacarte Muro fue adoptada luego de intensas gestiones realizadas en tal sentido por parte de los once clubes que integran la plana mayor de la AUF.

La crisis había estallado cuando esa entidad decidió apoyar la reelección del peruano Teófilo Salinas como presidente de la Confederación Sudamericana de Fútbol, oportunidad en la cual el club Nacional se opuso formulando serias acusaciones contra los miembros neutrales de la AUF

Junto con Lacarte Muro había renunciado el tesorero, Federico Singer, quien mantiene aún su decisión así como la de dimitir al mismo cargo en la Confederación Sudamericana, para el que fue elegido en oportunidad de la reelección de Salinas.

El retiro de la renuncia del presidente no solucionó sin embargo, el diferendo, pues de inmediato Nacional emitió una declaración indicando que "la presencia de Lacarte Muro en la presidencia de la AUF resulta nefasta, pues su conducta y actitudes no ofrecen a nuestra institución las mínimas garantías exigibles a un miembro neutral".

INDEPENDIENTE FRENTE A CHACARITA JUNIORS

BOCA SE ARRIESGARA ANTE VELEZ

BUENOS AIRES, 16 (AFP). — Independiente, líder invicto del campeonato metropolitano de fútbol de Argentina, tendr el domingo, por la décima fecha, un serio compromiso ante un ascendente Chacarita Juniors.

Chacarita, campeon metropolitano de 1969, que totaliza 11 puntos, sólo a tres del puntero, está cumpliendo en sus últimos enfrentamitntos una destacada actuación. El hecho de jugar en esta nueva jornada tn su campo, lo convierte en un peligroso adversario.

A su vez Boca Juniors, que aflojó su rendimiento desde hace varios encuentros, corre también serio riesgo ante un Vélez Sarfield, que actuará como local.

Racing, que totaliza también 11 puntos juntamente con Boca Juniors, Chacarita Juniors y Rosario Central enfrentará en su campo a Gimnasia y Esgrima de la Plata.

Los racinguistas y Gimnasia pueden brindar un espectáculo de calidad conforme a la actuación que han cumplido hasta el momen to.

Por su parte River Plate, tendrá un serio contendor en Aregntinos Juniors. Esta modesta entidad cuenta en sus filas con entusiastas y valiosos elementos que le han permitido hasta ahora reunir ocho puntos.

El alicaído San Lorenzo de Almagro, que hasta el momento ha logrado una sola victoria contra seis empates y dos derrotas, será visitante de Atlanta.

Los sanlorencistas tendrán que superar su bajo nivel de juego si es que desean quebrar "su mala racha".

El clásico santafecino estará en esta oportunidad a cargo de Unión de Santa Fe, que actuará como local y Rosario Central. Todo indica que las huestes rosarinas que dirige el otrora famoso futbolista, Enrique Omar Sívori, se alzarán con los dos puntos en juego.

La jornada se completará con los cotejos entre Newell Old Boys de Rosario y Los Andes, Lanús con Platense y Quilmes con Colón de Santa Fe.

BRASIL JUGARA CONTRA LEON

GUANAJUATO, 16 (AFP). — El domingo, cuando Tostao juegue como punta de lanza de la selección de fútbol de Brasil contra el equipo León, en la ciudad de ese nombre, lo hará bajo estricta vigilancia médica, se informó el viernes aquí.

El Dr. Moura que operó a Tostao del ojo izquierdo, en Houston llegó aquí para ver al jugador antes y después del encuentro y observar sus reacciones en el transcurso del mismo.

Insiste el Dr. Abdala Moura en que los derrames que con cierta frecuencia se producen en el ojo izquierdo de Tostao, no representan peligro para éste ni amenazan su inmediato porvenir deportivo.

Por otra parte, Tarso Heredia de Sa, de la comisión técnica de Brasil a la copa del mundo, viajó a la capital mexicana para recibir mñana a Leao, del Palmeiras.

Cubrirá el hueco dejado en la sección de Brasil por la salida del extremo derecho de Botafogo, Rogerio Hetmanek que no convenció en el entrenamiento del miércoles, que lo obligó a solicitar su exclusión de la "scratch". Brasil tiene en sus filas, según dijo el viernes el técnico Zagalo, por lo menos catorce elementos que pueden jugar y hacerlo bien en posiciones que no son las que acostumbran.

Entre ellos destaca Pelé, que en los entrenamientos ha hecho buen papel como defensa y se ha lucido de manera especial actuando como portero, ante el asombro y la delicia de los espectadores que acuden a la cancha "José Nieto Pina".

El 18 de Mikkola - Palm en El Alto. El finlandés que parece ser un excelente piloto de montaña realizó gran labor en la etapa Villazón- La Paz pues saliendo con mucho retraso ingresó segundo en El Alto y, naturalmente, retuvo primado en el lote.

LLEGARON

Las mejores llantas que ruedan por los caminos de Bolivia

Sello Rojo

UNIROYAL

GRAN STOCK
todas las medidas

Oficina de Ventas:
Av. Montes 650 - Socabaya esq. Mercado

EN EL INTERIOR AGENCIAS GRACE

La Macha

EL RALLYE DEL MUNDO SALE DE BOLIVIA RUMBO AL PERU

.A las 22 horas de esta noche se largará la décimoquinta etapa del Rallye automovilístico internacional "Copa del Mundo".

Del control instalado en la meta de El Alto saldrán los 33 coches que cumplieron los requisitos exigidos hasta las 18 horas de la víspera y los que puedan franquear ese control antes de las 8 de esta madrugada, hora de cierre.

El primero en salir rumbo al Perú será el finlandés Hannu Mikkola al mando del coche número 18. Luego Aaltonen, Culchet y los demás hasta el puesto número 18 que estuvo debidamente confirmado.

A partir del 19 (coche 83 de Rees) hay que verificar tiempos totales. Los organizadores, a tiempo de entregar el último boletín, indicaron que hoy en la mañana harán conocer la planilla definitiva, estimándose que Bendek, ahora en el puesto 25 pueda subir algún peldaño más en la tabla general.

LOS BOLIVIANOS

Luego de concluir con la reparación del coche 29 los pilotos nacionales abandonaron El Alto y se fueron a sus hogares a descansar.

El lote de corredores, que se hospeda en el hotel La Paz, hizo lo propio pues hay que aprovechar debidamente las horas libres de que se dispone.

Dirigentes ralistas, de la Comisión Deportiva Nacional del ACB, prensa y radio, estuvieron en horas de la noche en la embajada argentina donde Guillermo de la Plaza, representante del país amigo, brindó una recepción a todos quienes participan o tienen algo que ver con esta sensacional como agotadora competencia.

PERKINS

Uno de los volantes que más llamó la atención, en El Alto fue el argentino Gastón Perkins.

No sólo por su espigada figura sino porque es muy conocido en el medio ambiente automovilístico.

Dijo que recibió muchas y buenas atenciones en Oruro, donde estuvo algo más de una hora reparando el coche, y que los pilotos nacionales están demostrando con evidencia que son ciertamente rivales de mucho cuidado.

EL PRESIDENTE

Aunque no está confirmado plenamente se entiende que el general Ovando Candia estará en la hora de la partida para brindar a Burgoa, Bendek y Hubner la despedida final.

No cabe duda que esta noche, pese al frio e incomodidades, el público deportivo estará en el lugar del Control para ofrecer su respaldo generoso a todos los competidores.

El Rallye continuará por el Desaguadero hacia territorio peruano. Los dificultosos caminos, puentes en mal estado y zanjas, tendrán que ser vencidos con mucha cautela. El mismo peruano es el más problemático de todos por el mal estado de la ruta en un 80 por ciento.

En la foto, Dieter, Willy y Jorge.

"DEPOSITO LEGAL L. P. Nº

.Díaz, de Strongest, entre Modesto y Alcoba. El "tanque" hizo su primer gol en el nuevo equupo y... nada más. Chaco se defendió con escasas armas.

MUNICIPAL GANO PRIMER PARTIDO

Strongest-Chaco a 3

Municipal se constituyó en el primer lider del campeonato oficial de fútbol al superar a Universitario en la primera fecha del torneo.

En otro de los partidos. The Strongest igualo con Deportivo Chaco tres goles por bando.

EMPATE

En el primero de los cotejos, atigrados y petroleros empataron a tres goles luego de juego lleno de imperfecciones. El cuadro aurinegro se mostró por momentos como seguro ganador, pero finalmente declinó y tuvo que ceder un punto ante la reaccion de los albirrojos.

En la primera fase de la confrontación el team decano impuso un ritmo, que se diluyó a medida que transcurrian los minutos.

Cuando el match promediaba Encinas, de Strongest, perdió la mejor oportunidad para desnivelar el tanteador errando un tiro penal por deficiente envío.

Los tantos aurinegros fueron anotados por Romero, Bastida y Encinas, mientras que los otros fueron marcados por Maldonado, en contra, por Germán López y Adolfo Flores. Fueron expulsados Flores, y Ayala de Chaco.

TRIUNFO EDIL

En la confrontación de segunda hora, Municipal derrotó cómodamente a Universitario por tres a cero, luego de un primer tiempo empatado con el marcador en blanco.

Los ediles lograron la victoria merecidamente, pues demostraron mejor predisposición futbolística a lo largo de los noventa minutos.

Pinto, en dos oportunidades, y Salvador Quiroga, en contra, fueron los autores de los tantos guindas.

La victoria le permite al cuadro de la Comuna ubicarse como puntero de la competencia.

La recaudación oficial sumó 34.094 pesos bolivianos por la venta de 4.401 localidades.

HOY SE JUEGA LA SEGUNDA JORNADA

Esta tarde se jugará la segunda fecha del certamen profesional de fútbol de primera división.

Bolívar-Mariscal Santa Cruz protagonizarán el enfrentamiento estelar mientras que Always Ready se medirá con Ferroviario, a primera hora.

El choque entre académicos y militares puede satisfacer el interés de los aficionados si estos cuadros exponen su verdadera capacidad futbolística.

En el team crucista ya no estará Díaz y en su remplazo jugará Eliseo Baez.

En el preliminar jugarán, el remozado Ferroviario con el juvenil Always. Mientras los carrilanos presentarán una formación reforzada, los otros actuarán con varios elementos cuyo debut en esta categoría se producirá precisamente hoy.

.Barrios en salto para cabecear. Tórrez y Aré levantan la visual para ver dónde caerá la pelota. Municipal jugó con tranquilidad y goleó pese a la táctica secreta del DT estudiantil.

BRASILEÑOS GANARON A CANASTEROS RUSOS

.Belgrado, 16 (AFP y ANSA).- Brasil ganó a Rusia 66-64 en la rueda final del campeonato mundial de basket. Cuba aventajó al Canadá 98-65 tras parcial de 49-22. Yugoslavia, que aspira al título, venció a Italia 66-63 mientras que Estados Unidos batió 88-60 a Checoslovaquia.