Sensacional

BOLIVIANOS ESTABAN EN EL DECIMOSEGUNDO PUESTO: VILLA UNION

El coche No. 29 de los bolivianos Willy Bendek, Dieter Hubner y Jorge Burgoa estaba en el décimosegundo puesto del Rallye en sensacional carrera.

Un minutos después de la medianoche llegó la noticia a través de la agencia France Press, En realidad, hasta San Juan, los bolivianos habian expuesto sus progresos ubicándose en el vigésimo quinto puesto.

El polaco Sobieslaw Zasada encabezaba el paso del Rallye aventajando en San Juan al finlandés Hannu Mikkola y con 43 minutos al francés Robert Nayret. En relación al paso por aquella ciudad argentina Zasada superaba a los bolivianos con casi tres horas. Pero donde se advierte la fuerte marcha del coche 29 es después de San Juan.

LA CONFIRMACION

La agencia France Press consignaba el despacho en los siguientes términos:

.San Juan Argentina, 14 (AFP).- El coche 29, piloteado por los bolivianos Hubner, Burgoa y Bendek arribó al control de San Juan a las 22.30 GMT en vigésima quinta colocación en una nueva etapa del Rallye automovilistico Londres México.

habiendo registrado su paso a las 0210 GMT.

Anteriormente reanudó la marcha desde el control de Jachal a las 0020 GMT y cuando se encontraba en el puesto de Villa Union a 145 kilómetros, se habia ubicado en décimosegundo lugar.

ULTIMO MOMENTO: RALLYE

FRANCES NEYRET PRIMERO
REANUDARON PRUEBA DESDE JACHAL

Tinogasta, Catamarca, 15 (AFP). Efrances Robert Neyret, alcomandodeun Citroen DS 21, paso en primer lugar por el control de Tinogasta, a 405 kilómetros del punto de partida del tercer "prime" en la Argentina, del Rallye de la copa mundial del Daily Mirror, perseguido por el polaco Zasada y el francés Verrier.

Neyret registró su paso por dicha localidad catamarqueña a las 04. 20 habiendo partido tambien en primer lugar desde Jachal a las 00.02 gmt. el polaco Zasada cruzó Tinogasta a las 4h14'55", el francés Verrier a las 4.17.45. el inglés Culchet a las 4.20.45 y el inglés Hopkirk a las 4.21.15 (todas horas gmt).

No deja de llamar poderosamente la atención la desaparición de los finlandeses Mikkola y Makinen quienesto daciano entraron en el control de Jachal. De cualquier manera es imprescindible que lleguen a ese punto antes de las 10.00 gmt. y puedan salir sin dificultades dado que gozan de una neutralización de ocho horas que les permitirá reparar sus vehiculos e, incluso, descansar. Los cronistas y la afición en general está pendiente de la actuación de los finlandeses que hasta este momento han sido los grandes animadores de la competencia.

El coche 67, de los ingleses E.F. Moorat y John Shiaw, a bordo de un Peugeot 504 abandonaron en territorio chileno, reduciéndose asi a 42 el número de los competidores en carrera.

Hasta las 0430 gmt, se habian registrado la partida de 32 máquinas de la localidad de Jachal.

Estas han sido las horas de partida de las diez primeras máquinas desde este punto; 1°) Neyret a las 0002. Zasada a las 0003. Verrier a las 0006. Culchet 0007. Hopkirk. 0009. Vanson 0010. Perkins. 0013 Trautman 0014. Smith 0015 y Katz 0016.

Cubanos capturaron un barco pesquero de EE.UU.

REPRESALIA POR HUNDIMIENTO ANTERIOR

Miami 14 (ANSA). Un barco pesquero de bandera estadounidense con cuatro tripulantes a bordo, fue capturado esta tarde por lanchas patrulleras cubanas en el Mar del Caribe, frente a las costas de Florida.

La acción constituiria una represalia por el reciente hundimiento de dos pesqueros cubanos y el secuestro de sus once tripulantes por una agrupación anticastrista denominada "Alfa 66".

Como se sabe, Fidel Castro responsabilizó directamente al gobierno de los Estados Unidos por esa acción.

La compañia marítima norteamericana "Arco", informó al Departamento de Estado que una de sus embarcaciones, la "Fran Dee" fue capturada esta tarde y llevada a Cuba, por lanchas patrulleras cubanas.

Segun los observadores, la operación cubana corresponderia a la ratificación de una afirmación que hizo Fidel Castro en su declaración de la víspera, en el sentido de que responsabilizaba al gobierno de los Estados Unidos por "cualquier medida que en cualquier terreno se vea obligado a adoptar el pueblo de Cuba, si los pescadores cubanos son asesinados".

Es de señalar, sin embargo, que no se sabe que los once pescadores cubanos secuestrados hayan sido asesinados.

DIARIO DE LA MAÑANA

hoy

DEFENDER EL DERECHO Y LA LIBERTAD CON LAS IDEAS Y NO CON LAS ARMAS
(Alfredo Alexander)

AÑO II La Paz, viernes 15 de mayo de 1970 No. 467
EDICION DE 24 PAGINAS PRECIO Sb. 0.50.

GRAN CONCURSO

Viaje gratis a Buenos Aires y aliente a los tres pilotos bolivianos

UNO LLEGA Y OTRO SE VA

.Ayer asumió funciones el nuevo Ministro de Trabajo y Asuntos Sindicales, Coronel Samuel Gallardo Lozada, quien anteriormente ya habia desempeñado esa tarea.

Samuel Gallardo, manifestó en improvisado discurso que el personal subalterno debe estar tranquilo sin temor a despidos y que todos seguirán trabajando por un nacionalismo revolucionario bien entendido.

FATALIDAD

Cae avioneta causando muerte de 4 personas

Ramos Mejia (Buenos Aires) 14 Una avioneta civil -que transportaba a un enfermo grave- se precipitó hoy sobre una vivienda de este poblado barrio sub urbano, provocando la muerte de cuatro personas.

El "taxi" que cayó sobre la casa, presumiblemente debido a un desperfecto en su motor, provenia de la provincia de Neuquén y trasladaba a una persona que habia sido intervenida quirúrgicamente hacia poco.

El paciente y el piloto de la avioneta perecieron al igual que una niña de dos meses de edad y un niño de siete años carbonizados.

La colisión provocó graves daños en la casa donde perecieron los niños y en otras aledañas.

PANICO

Temblor alarma menos a cracks brasileños

.Liorna, 14 (ANSA).- Un temblor de tierra sembró el pánico anoche en Liorna, pero los jugadores del equipo brasileño de Palmeiras, que acababan de ganar un partido, no se percataron de nada.

Por segunda vez en tres días un temblor fue advertido en este puerto de Toscania. Eran las 3 de la madrugada y parte de la población se volcó a las calles. Muchos llegaron con el automóvil a campo abierto donde transcurrieron el resto de la noche.

Los jugadores de Palmeiras que habían derrotado anoche al equipo local, por 1 a 0 en un encuentro amistoso, no abandonaron el hotel "Rex" donde se alojaban y esta mañana contaron que habían dormido profundamente y no se habían dado cuenta de nada.

Universidad Mayor de San Andrés

FACULTAD DE ODONTOLOGIA

I CURSILLO DE PSICOLOGIA APLICADA A LA ODONTOLOGIA

18 al 22 de mayo de 1970

Se invita a los señores adontólogos al Cursillo indicado y auspiciado por la Federación Departamental de Odontólogos y la Facultad de Odontología, a dictarse por el distinguido profesional Dr. Eduardo Maldonado Ramírez.

Local: Auditorio de la Facultad.— Horas 19.30.

Avda. Saavedra Nº 2244 - Teléfono 25974.

Inscripciones: Secretaría de la Facultad.

La Paz, mayo de 1970

DR. ALDO CARDOSO A.,
Pdte. Comité Mixto Revolucionario

DR. HUGO PEREZ SALMON,
Secretario General FDO.

Caja Nacional de Seguridad Social

Convocatoria a Propuestas 6-70

Equipamiento del Hospital Obrero de Potosí

Por Resolución del Comité Directivo de la entidad en sesión del 12 del mes en curso, se ha dispuesto la prórroga de presentación de propuestas para la Convocatoria 6/70 hasta el 30 de septiembre del presente año a horas 17:00 en que se cerrará dicho plazo.

En consecuencia, el listado completo y Pliego de Especificaciones deben ser solicitados en el Servicio de Electromedicina (Planta baja del edificio Ingavi esquina Plaza Murillo) a partir del 20 del mes en curso.

La Paz, 14 de mayo de 1970

DIRECTOR DE SERVICIOS GENERALES

PRESIDENTE EJECUTIVO

Universidad Mayor de San Andrés

COMUNICADO

El Consejo Supremo Revolucionario de la Universidad Mayor de San Andrés denuncia ante la opinión pública el grave atentado contra la autonomía universitaria perpetrado por las fuerzas represivas del actual régimen; atentado que, con pretextos carentes de todo sentido, pretende aplastar la victoriosa Revolución Universitaria.

El Consejo Supremo Revolucionario de la UMSA, rechaza enfáticamente el argumento del Ministerio del Interior que pretende justificar la flagrante violación de la autonomía universitaria y denuncia este hecho como el primer paso de una provocación destinada a consumar la intervención en la Universidad, con el objeto de reprimir el proceso revolucionario de San Andrés.

En cuanto al material supuestamente subversivo que el Gobierno dice haber encontrado en el allanamiento, es necesario que la opinión pública sepa que se trata de un trabajo descriptivo del ex-militar brasileño Carlos Marighela, sobre determinada situación en el Brasil. Es una relación publicada en revistas de amplia circulación en países latinoamericanos, inclusive el nuestro, ya que es posible adquirirlas en algunas librerías. Su interés obedece al hecho de la reciente trágica muerte del autor.

El argumento del Ministerio del Interior carece de toda veracidad, ya que no se encontró en la Imprenta ningún documento que pudiera recibir los duros calificativos emitidos por las autoridades que tratan de justificar el allanamiento. Por el contrario, en la violenta irrupción a la Imprenta se destruyeron y empastelaron los trabajos de varios autores nacionales sobre asuntos de interés cultural y académico.

En el allanamiento, los agentes del Ministerio del Interior sustrajeron, además, trabajos de la Imprenta, como por ejemplo, los originales de reportajes del semanario que prepara el estudiantado a través del Taller de Periodismo. En uno de esos reportajes se denunciaba el gran negociado y otros manipuleos de la compañía explotadora de oro "South American Placers". En otro trabajo, se aportaban pruebas referentes a la discutida actuación de IBEAS. Llama la atención que los organismos represivos del Estado hayan secuestrado precisamente estos trabajos.

Ante este atentado a la Autonomía y la Cultura, el Consejo Supremo condena enérgicamente a los autores y convoca a una Marcha en Defensa de la Autonomía con participación de estudiantes docentes obreros, campesinos y amigos de la Universidad Revolucionaria.

Por el Consejo Supremo Universitario

Lic. Pablo Ramos Sánchez, Rector; Dr. Oscar Prudencio Cosío, Secretario General.—

RUSTIN OSAN

GRAGEAS

VIGOR — VITALIDAD — VIRILIDAD

Tónico estimulante para hombres. combate la neurastenia sexual y el envejecimiento prematuro. Producto alemán de eficacia científicamente comprobada

De venta en farmacias — Pedidos a casilla 1614 o

Teléfono 28339

RECUERDAN DIA DE LOS BANCARIOS

A raíz del aniversario de los trabajadores bancarios el Sindicato de Empleados del Banco Boliviano Americano emitió un saludo haciendo llegar a los trabajadores del ramo sus deseos de que la clase laboral cumpla su verdadera función dentro de la economía del país.

El Secretario General Luis Guzmán, el de Relaciones, Alberto Maceda y el de Actas, Gonzalo Ocampo puntualizan que hoy se cumple un año más en la historia sindical bancaria y por lo tanto "debemos juntar nuestro esfuerzo, nuestra dedicación y empeño para dignificar a la familia bancaria y hacer de las instituciones de crédito organizaciones de respeto en bien de la economia boliviana" finalizaron

DIRECTORIO

Por su parte Humberto de Rada, presidente del Banco Boliviano Americano, hizo conocer sus ferviente deseos para que empleados y empleadores ejerciten sus funciones, aunándose al esfuerzo del pueblo para servir con dignidad al país.

HUMBERTO DERADA

GRATISIMOS MOMENTOS PARA UD. Y LOS SUYOS CON SU

GIGANTE SHOW en Los Escudos

EL RESTAURANT DE SU PREDILECCION

ACTUAN:

FIDEL MAGNO y sus Zampoñas del Ande ★ **Los Rumi Sonkos** ★ **EL CHANGO RIOJA** ★ **Los Kori Huayras** ★ **LOS PASCANEROS**

EL MINISTRO HUNGARO ESTABLECIO VINCULOS

Hoy firmará convenios

El ministro de Hacienda de Hungría, Peter Valyi, visitó ayer a varios dignatarios de Estado, oportunidad en que se conversó sobre los planes de desarrollo de Bolivia y la cooperación que podría brindar Hungría al país.

Durante la mañana, estuvo con el ministro de Finanzas, Antonio S. de Lozada y posteriormente con el presidente del Banco Central. A las 16 horas visitó al ministro de Planificación, José Ortiz Mercado, donde recibió información sobre las nuevas estructuras planeadas para el desarrollo del país.

A las 17 y 30, sostuvo prolongada entrevista con el ministro de Industria y Comercio, Edmundo Valencia.

El dignatario visitante mostró interés en que se concrete una estrecha cooperación entre ambos países y a tal efecto, formuló una serie de preguntas sobre los programas y proyectos específicos que se tienen elaborados para impulsar el desarrollo económico y social del país.

Peter Valyi, expresó su deseo de que los convenios que se suscribirán hoy para una mutua cooperación no queden sólo como buenas intenciones en el plapel. Valyi dijo que su país desea una cooperación efectiva, y por eso, envió por primera vez a Bolivia a un ministro de Estado. Ofreció cooperación al desarrollo industrial en los campos de minería, química, agricultura, instalación de laboratorios, equipos de automatización y en todos los campos en los que Hungría alcanzó alto grado de desarrollo tecnológico.

UNIVERSITARIOS SALDRAN EN MARCHA DE PROTESTA

Reclaman por allanamiento de imprenta

Los universitarios de San Andrés realizaron anoche una asamblea general en el Paraninfo, a partir de las 19 horas con motivo de considerar las medidas emergentes de la intervención efectuada por el Ministerio del Interior en la madrugada del día.

El acto fue presidido por Jorge Sánchez, ejecutivo del Comité Central Revolucionario de los universitarios

Adolfo Quiroga Bonadona, secretario ejecutivo de la CUB, que en esos instantes llegó de la ciudad de Oruro, dijo que el atentado fue recibido con indignación por los dirigentes que asistieron al Encuentro Nacional de Juventudes Universitarios que se efectuó en Oruro. Informó que dicho evento resolvió decretar estado de emergencia en todas las universidades del país y paralelamente porque se tomaran actitudes de hecho, las que se cumplieron en Oruro y Sucre mediante manifestaciones de protesta.

Sánchez explicó que una comisión del Consejo Supremo Revolucionario, entrevistará al ministro del Interior para transmitirle la airada protesta de esa superior casa de estudios, al mismo tiempo que para solicitarle la restitución de los objetos sustraídos y el pago de daños ocasionados que ascienden a más de 17.000 pesos bolivianos. Para efectos de promover la futura defensa de la autonomía dijo haberse tomado los contactos con la COB y el Bloque Independiente Campesino, los que comprometieron su concurso. Denunció también que con anterioridad se había propalado informaciones oficiales tendenciosas en Oruro indicando que Juan Lechín Oquendo sufrió un atentado y que la FUL de La Paz y la COB fueron intervenidas. Los dirigentes reunidos en el Encuentro intentaron informarse de fuentes propias, empero en todas las líneas de comunicación con La Paz, se les negó el servicio.

Un partcipante pidió un minuto de silencio en homenaje a los universitarios caídos en los Estados Unidos, hecho que se cumplió de inmediato, luego expresó que no se puede confiar en Ovando porque fue uno de los principales explotadores de los obreros desde Villarroel y es notorio su deseo de repetir los propósitos de Barrientos aunque de modo inverso en la táctica, es decir, que mientras Barrientos primero lapidó a los obreros para después tratar de acallar a la Universidad, el presidente actual quiere empezar por la UMSA. Para evitar esto —prosiguió— es tarias. Advirtió que no se puede repetir la indiferencia que tuvieron los estudiantes cuando de brazos cruzados vieron caer al "Che" Guevara e "Inti" Peredo.

Por su parte el presidente de la asamblea propugnó la creación de círculos de discusión ideológica y política en la Universidad, con el fin de concientizar y aunar criterios.

Luego de otras intervenciones de dura crítica al gobierno se resolvió realizar una manifestación masiva de catedráticos, estudiantes y trabajadores, fijada para horas 17 de hoy.

Pedir al fiscal Simbrón presente su renuncia en el lapso de 24 horas.

Solicitar de Marcelo Quiroga Santa Cruz su criterio decisivo si está con la Universidad o de lo contrario su renuncia.

Luego de este acto, los universitarios bloquearon por breve tiempo las arterias de la avenida Villazón.

RENUNCIO EL PREFECTO DE COCHABAMBA

Cochabamba, 14 (HOY).- El Prefecto Roberto Prada Estrada presentó renuncia de sus funciones, la misma que fue aceptada por el Ministro del Interior.

La información fue dada a conocer en la acostumbrada reunión diaria del Prefecto con la prensa.

En diálogo con los periodistas, Prada Estrada hizo conocer que no se trata de una renuncia sorpresiva sino de una medida lógica que precede al cambio de gabinete como resultado de la Reforma Administrativa.

CORPORACION DE FOMENTO LOGRO VARIOS CREDITOS

Presidente informó resultados de su gira

En la reciente gira que hizo el presidente de la CBF por algunos países de Europa, fue definida la instalación de un verdadero complejo industrial en Santa Cruz, con un costo total de — millones de dólares. Según Luis Ovando Candia, existen grandes condiciones para instalar diversas industrias en el país.

Dijo que mediante convenio firmado en España, se ultimaron detalles para la entrega de maquinarias con destino a la ampliación y modificación del sistema de extracción de jugo de caña en el ingenio Guabirá, eliminándose, de esta manera, los sistemas tradicionales de trabajo en ese campo. Las nuevas instalaciones permitirán aumentar el rendimiento de esa industria y reducir el costo de producción.

Respecto al financiamiento para esa ampliación, Luis Ovando solicitó, con resultados satisfactorios, la postergación en los dos próximos pagos que por concepto de adquisición e instalación de maquinarias debía efectuar la CBF. Se consiguió también, la condonación de la última letra cuyo valor aproximado es de 94.000 dólares.

En Austria logró que se ultime un proyecto de industrialización del bagazo en láminas, para su transformación en placas y posterior utilización en la construcción de viviendas pre-fabricadas. Simultáneamente, pidió el envío de un técnico para que estudie la posibilidad de crear un complejo paralelo que estudie la madera en todos sus aspectos.

La industria indicada, sería instalada en las proximidades del ingenio de Bermejo para facilitar la utilización del bagazo de la caña.

Gestionó también un crédito de 500 mil dólares para la realización de estudios para la industrialización de zinc y otros minerales, correspondiendo la cantidad de 250.000 dólares a fondos perdidos y los restantes 250.000 a ser pagados a plazo largo.

Quedaron definidas las tratativas para la instalación de un verdadero complejo industrial en Santa Cruz que produciría papel a base de celulosa, en base a bagazo y pulpa de eucalipto como materia prima. El mismo complejo tendría a su cargo la producción de hidrógeno, instalación de energía eléctrica, construcción de viviendas, un gasoducto que se dirija la fábrica y sistema de desague que lleve todos los residuos a un lugar alejado .

El costo total de las obras del complejo, es de 18.000.000 dólares y constituirá un poderoso medio de ingreso a la Nación, según manifestó Luis Ovando Candia.

BOLIVIA PAGARA DEUDA EXTERNA

"Bolivia está en condiciones de pagar este año 15 millones de dólares, correspondientes a la deuda externa. Además las reservas monetarias alcanzan en el momento a 49 millones de dólares" declaró el ministro de Finanzas Antonio Sánchez de Lozada.

Sánchez de Lozada dijo también que desde el 16 de enero del presente año no se hizo gestión alguna para que sea suscrito un nuevo convenio para el stand by, en vista de que este crédito contingente no es necesario ya que las reservas monetarias alcanzan a la suma indicada líneas más arriba

Refiriéndose al presupuesto de las entidades estatales el ministro agregó que se hará una redistribución del presupuesto en vista de la reforma administrativa operada hace pocos días".

También hizo saber que se están normalizando paulatinamente las obligaciones del Estado para con las instituciones autárquicas.

EDICIONES EN UMSA NO ERAN OCULTADAS

El Director de la Imprenta Universitaria, Ballón dijo ayer que el allanamiento por parte de autoridades de Gobierno a la institución que dirige constituye un atropello a la autonomía universitaria, reconociendo al mismo tiempo que "El Manual del Guerrillero Urbano" está siendo imprimido en dicha imprenta.

Ballón explicó que el "Manual del Guerrillero Urbano" entró a imprenta hace quince días con orden de la Confederación Universitaria Boliviana y el visto bueno del Rector de la UMSA.

Añadió que los tres mil ejemplares de dicho manual constituían un trabajo más para él en su condición de Director de la Imprenta Universitaria, toda vez que su recepción fue realizada por los conductos regulares (mostró la orden pertinente), hecho que lo sustrae a toda responsabilidad.

Hit Musical de hoy

THE 5TH. DIMENSION

L. P. STEREO 3 VOL.

HI-FI Music Store,
Ayacucho 252 Telf. 51900.

Por primera vez en Bolivia, la más alta calidad de la industria de medias de España:

GAMA

Medias Mini par $b. 12.75. (Colores normales y negro y blanco).
Medias Calzón (Panty Hose) desde $b. 24.—; 25,40; 27.20 y 28.80.
"Red Menguada", varios colores, la última moda en Europa, par $b. 32.90.

ESTA ES UNA DE NUESTRAS OFERTAS PARA EL DIA DE LA MADRE

GALERIAS YAL — SUPERMERCADO S.R.L. Calle Colón 530-540 y SUPERMERCADOS "M A S" LTDA. Av. Ballivián esq. 10 Calacoto.

THE CRAZY HORSE

Colón esq. Camacho.

NUEVAMENTE con sus grandes SHOWS de fin de semana

ESTA VEZ CON LOS TRIUNFADORES "LOS CHASCAS"

LIBERTAD DE EXPRESION NO ES EXCLUSIVA DE EMPRESAS

La Asociación Interamericana de Radiodifusión censuró las últimas disposiciones del gobierno boliviano, relacionadas con el trabajo de radios y periódicos.

En respuesta, el ministro de Informaciones hizo conocer los fundamentos para las indicadas medidas, reiterando que la libertad de expresión no es derecho exclusivo de las empresas de difusión. Ambos criterios están contenidos en las siguientes cartas:

TRADUCCION

Columbus, abril 23 de 1970.

Sr. Alfredo Ovando Candia
Honorable Presidente de
la República de Bolivia.
La Paz, Bolivia.
Señor Presidente:

No es mi deseo agregar una preocupación más a las muchas que ya tiene usted en su empeño de conducir su gran país al grado de desarrollo y prosperidad, a que aspira, todo patriota boliviano.

Sin embargo, creo que es mi deber informarle, que las recientes medidas aplicadas por su gobierno a los medios de la radio y la televisión, han suscitado alarma en los miembros de las Asociaciones Nacionales de radiodifusores desde el Canadá hasta Argentina.

La Asociación Interamericana de Radiodifusión, integrada por los más prominentes radiodifusores del continente, tiene un largo historial en la defensa de la libertad de la radiodifusión, siempre enmarcada en la responsabilidad. Las medidas de vuestro gobierno, imponiendo restricciones en el tiempo y en la forma de ofrecer noticias, preocupan a muchos de nuestros asociados.

Esas disposiciones que impiden el libre ejercicio de los principios de una buena dirección, exigiendo tiempo para que los periodistas expresen sus propias y personales opiniones, es un factor discordante en la operación efectiva y eficiente de una estación de radio o de televisión que sirven a la comunidad.

Personalmente, he venido ostentando la representación de nuestra Asociación —Organismo no-gubernamental— ante las Naciones Unidas de New York y ante la UNESCO en París. Conozco que el pueblo en definitiva determina el progreso de un país y decide la permanencia en el poder de los gobiernos. He visto gobiernos imponer restricciones a la libertad de expresión y cuando esto ocurre, los pueblos invariablemente recurren a otros medios de comunicación para captar noticias e información, ya que se resisten a creer lo que les informa la radio o la televisión controladas por el gobierno.

Esta situación es particularmente crítica en los países que he visitado del Cercano Oriente, donde esta desconfianza que suscita la radio, prensa y televisión controladas, constituye a la postre un peligro, debido a que esa desconfianza es incrementada por elementos subversivos, con el resultado que el gobierno pierde la confianza y la comprensión de su propio pueblo

En algunos de los países de Europa, Asia y Africa, los pueblos no creen en lo que les dicen sus propios dirigentes o gobiernos y van a buscar noticias en las transmisiones de la BBC o en la Voz de las Américas.

Conozco, señor Presidente, los esfuerzos extraordinarios que usted realiza por conducir a su pueblo a una vida mejor y situar a Bolivia en la posición cimera que legítimamente le corresponde en este mundo tan lleno de confusión. Me unen vínculos de amistad a muchos radiodifusores de su magnífico país. La radiodifusión de Bolivia está en manos de radiodifusores excelentes.

Me permito sugerirle con la mejor buena fe, que usted haga una revisión de esas recientes medidas y después de conferenciar con los radiodifusores más destacados de su país, expida un nuevo Decreto, que le gane la admiración tanto de la radio y la prensa de su país como de las estaciones de radiodifusión y la prensa en el Hemisferio Occidental.

Al saludar a usted, aprovecho la oportunidad para expresarle que para mí será un placer conversar con usted personalmente, ya que nada me gustaría más que visitar su importante y atractivo país y conocer su noble pueblo.

Muy atentamente,
Herbert E. Evans,
Presidente,
Asociación Interamericana
de Radiodifusión.

La Paz, 13 de mayo de 19
Señor
Hervert E. Evans,
Presidente,
Asociación Interamericana
de Radiodifusión
Miami, Florida
USA.—
Señor:

El Excelentísimo señor Presidente del Gobierno Revolucionario de Bolivia General Alfredo Ovando Candia ha recibido la carta enviada por Ud. en la que le comunica la alarma que ha causado en las Asociaciones afiliadas a su Organización, la decisión del gobierno boliviano de extender y consolidar el derecho de libre expresión y de libertad de prensa.

Resulta sumamente extraño que una asociación como la suya reclame, precisamente, por el hecho de que los periodistas profesionales han recibido facilidades legales para ejercer el derecho que tienen de libre expresión.

Sostiene Ud. la ya conocida inaceptable teoría de que la libertad de prensa existe exclusivamente para los empresarios dueños que controlan económicamente los medios de difusión. Un concepto tan excluyente y tan restringido que atribuye derechos sólo a los que controlan el capital, no puede ya tomarse seriamente ni invocarse cuando se trata de reales y efectivos derechos de todos los ciudadanos. Porque el derecho de libre expresión en tanto puede ser calificado de tal, en cuanto puede ser ejercido por todos. Aplicado solamente a los empresarios es negarlo.

El Decreto dictado por el Gobierno Revolucionario de Bolivia no ha hecho más que corregir la defectuosa situación que Ud. defiende, ampliando a un mayor número de ciudadanos la posibilidad de opinar, en el caso a los propios periodistas. No creo que los hombres de Radio y Televisión, desde Canadá hasta la Argentina, estén alarmados por ese Decreto y más bien me aseguro que ha de llegar un momento en el que todos ellos tendrán la posibilidad de ejercer la verdadera libertad de prensa que tantas veces es negada con argumentos como los suyos, a fin de que los grandes consorcios imperialistas y los grupos privilegiados de las oligarquías nacionales que los sirven, mantengan el monopolio de la opinión, de la expresión de ideas, de la interpretación de los hechos mundiales y nacionales y de la posibilidad de prolongar la enajenación cultural que nos abruma. Muchos Directores de Radio no comprometidos en esa línea y todos los periodistas que ejercen su profesión, se encuentran lejos de la alarma que embarga a su Asociación.

En todo caso, el Gobierno de Bolivia estaría muy satisfecho de Ud. visitara el país para comprobar cuán lejos de la verdad se encuentra su impresión de que existen restricciones para el ejercicio de la libre expresión. Lo que sí existe es una activa participación de todas las Radios del país en la campaña nacional de alfabetización y educación de adultos que se iniciará en breve. De acuerdo a la Ley respectiva las Radios deben dedicar dos horas semanales a estos programas.

Para ilustrarlo mejor sobre el sentido de la libertad de prensa le adjunto una copia de la carta enviada a la Sociedad Interamericana de Prensa con motivo de una reclamación semejante a la suya.

Atentamente.
Alberto Bailey Gutiérrez
Ministro de Informaciones del
Gobierno Revolucionario
de Bolivia.

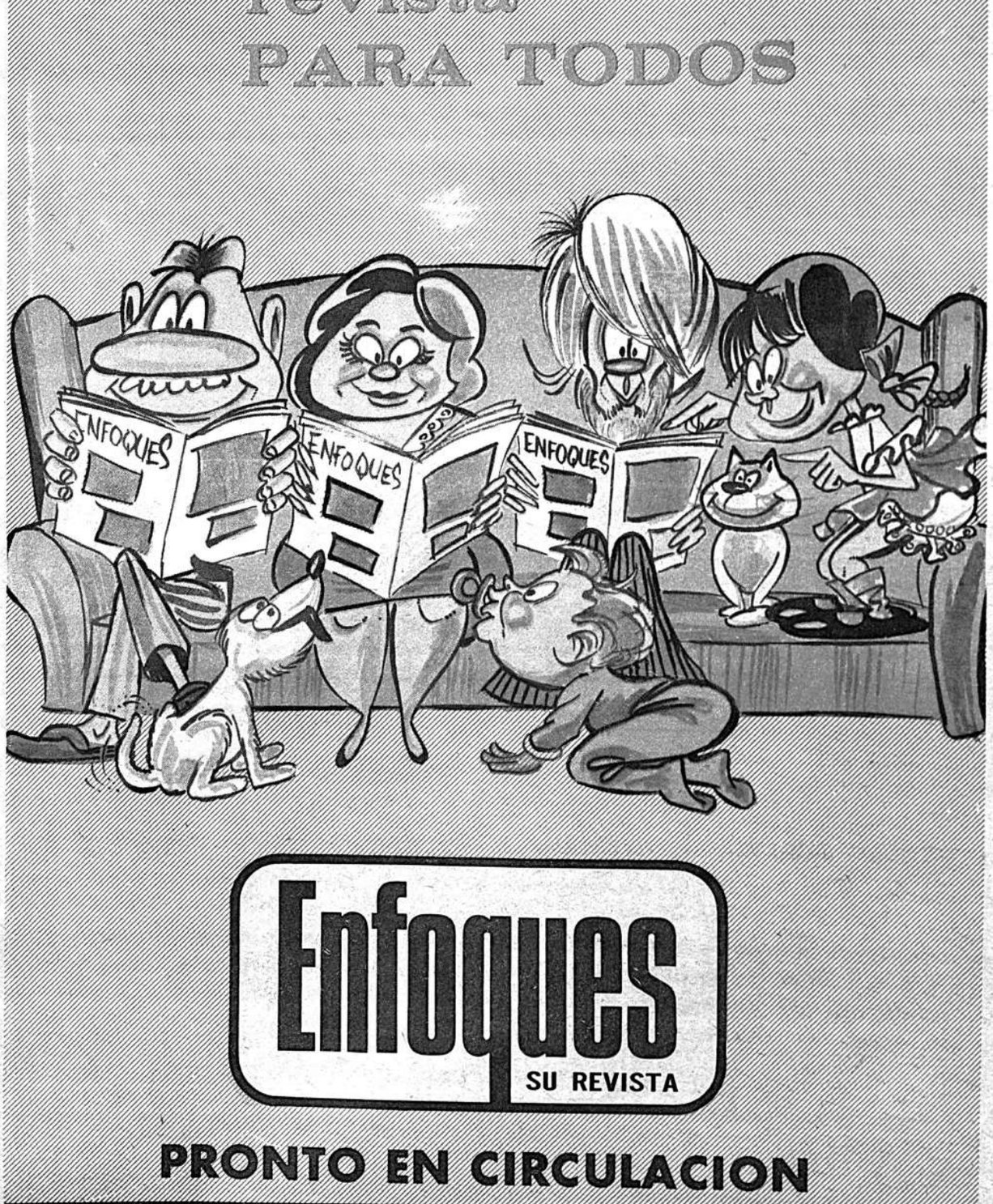

"DISTORSIONAN INFORMACION RELACIONADA CON BOLIVIA"

Ministro Ortiz se quejó de agencia UPI

En reunión de prensa el ministro de Planificación, José Ortiz Mercado, denunció la lucha sorda del imperialismo ayudado por algunas agencias noticiosas que distorsionan las noticias, en contra de las medidas adoptadas por el gobierno revolucionario.

"Esta vez lo hemos comprobado claramente. La agencia UPI dio la noticia de que CIAP expresó su disconformidad con los objetivos y planes presentados por los representantes bolivianos, por no ser concretos".

Añadió que un matutino local publicó la noticia de que CIAP estaba de acuerdo con los objetivos presentados por nosotros en la última reunión. CIAP desmintió de esta manera la falsa noticia de la agencia UPI.

Luego hizo saber a los periodistas que serán incrementadas por el Gobierno Revolucionario las inversiones. Explicó el comportamiento de la economía y tasa de crecimiento.

El ministro Ortíz Mercado puntualizó su conformidad con el Grupo Andino, "ya que en la América del Sur existen países que carecen de una viabilidad nacional y tienen que buscar una viabilidad colectiva.

"La Estrategia del Desarrollo —dijo el ministro— será dirigida hacia la integración vertical de la industria minera, industrialización de bismuto, zinc y otros minerales".

Dijo que los hidrocarburos, proyectos de exportación de gas, petróleo y petroquímica serán dirigidos al mercado internacional y al mercado de la Cuenca del Plata y el Grupo Andino.

Enfatizó que existen otros planes que serán presentados en su momento al Supremo Gobierno como parte de la política a corto y mediano plazo.

Ortíz Mercado informó que las Naciones Unidas hicieron un préstamo de 200 mil dólares al Ministerio de Planificación, dineros que serán destinados a la adquisición de implementos que ayuden a la ejecución de la Reforma Administrativa.

Afirmó el ministro que se negocia, entre tanto, un millón de dólares para adiestrar a personal de las empresas estatales y los organismos que dependan de la Reforma Administrativa.

También informó que fueron presentados a CIAP el presupuesto nacional, el proyecto de la Reforma Administrativa y la Ley de Bases del Poder Ejecutivo, documentos que merecieron el interés de parte del CIAP.

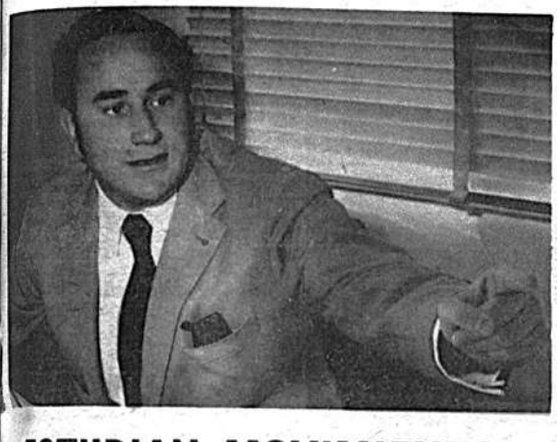

ESTUDIAN MOVIMIENTO DE COMERCIO EXTERIOR

A sugerencia de aduanas

Funcionarios de la Administración Autónoma de Almacenes Aduaneros, (AADAA), sometieron hoy a consideración del Ministerio de Finanzas un importante documento sobre el movimiento del comercio internacional de importaciones y exportaciones de Bolivia, el mismo que por primera vez "se constituye en sólida y eficiente base para la política financiera del Supremo Gobierno y fuente de información del comercio".

A través del mencionado documento, preparado en máquinas IBM de AADAA con oficinas en El Alto de La Paz, es posible determinar el volumen de divisas que proporciona el Banco Central de Bolivia para el rubro de importaciones que ingresan al país y en qué proporción, dentro del marco de las operaciones arancelarias, retornan.

El mismo documento faccionado mediante cuadros estadísticos para enero de 1970, revela en la revisión de sus secciones pertinentes cuánto se ha percibido por derechos arancelarios por cada partida importada, lo que permite al Estado balancear el régimen de importaciones a efecto de establecer qué es lo que necesita el país y qué debe traerse.

La compilación estadística de AADAA, por otra parte, se traduce en la vigencia de una guía completa acerca del movimiento comercial boliviano tanto por importador como por partida llegada al país.

Los cuadros de AADAA, además, alertan al Estado, en toda oportunidad, señalar cualquier caso de ocultación o especulación sobre mercaderías importadas, toda vez que los documentos procesados informan qué es lo que hay en el país y cuánto de ello se ha importado.

El mismo documento ofrece resumen de importaciones por país de origen y las vías de ingreso. Este último aspecto sirve particularmente para que Ferrocarriles del Estado, por ejemplo, llegado el momento, adopte previsiones sobre disponibilidad normal o extraordinaria de material rodante.

PROTESTAN POR EL TRATO POCO SERIO A PRENSA

El Sindicato de Trabajadores de la Prensa de La Paz expresa su vehemente protesta por la falta de seriedad y responsabilidad del Ministerio del Interior, en el hecho que se menciona a continuación:

Alrededor de las 18 horas de ayer, el nombrado Ministerio advirtió a las redacciones de los diarios de esta ciudad, que a las 23 horas se efectuaría una conferencia de prensa.

La hora para la que fueron citados los periodistas —anormal en actividades de prensa— hacía suponer que el asunto motivante era, en verdad, importante y, por la anticipación con que los representantes de prensa fueron convocados, se pensaba que la reunión terminaría pronto.

Sin embargo, los periodistas enviados a ese Ministerio tuvieron que esperar cuatro horas —anormal en actividades de prensa—, es decir, hasta las 3 de la madrugada del día siguiente, para conocer la noticia publicada ayer.

Durante esas cuatro largas horas de espera, los periodistas fueron informados del contenido de mensajes atribuídos al ministro del Interior. Según éstos, el asunto "era importante". Una sucesión de frases como éstas: "por favor esperen unos minutos más", "en seguida", 'ya llega", sirvió para retener por 4 horas a la impaciente gente de prensa.

Por fin, a las 3 de la madrugada los periodistas fueron conducidos, sin ninguna explicación, a la imprenta de la UMSA. Allí no había ninguna autoridad a quien los periodistas pudieran dirigirse en demanda de explicaciones.

Minutos después, los desconcertados periodistas fueron conducidos nuevamente al Ministerio del Interior. Había fundados motivos para pensar que allí los aguardaba el ministro del Interior. Contrariamente a lo esperado, el ministro se hallaba ausente y no había ni una persona responsable que pudiera dar una satisfactoria explicación de lo ocurrido.

El Sindicato de Trabajadores de Prensa juzga que los periodistas fueron tratados con verdadera desconsideración y que la seriedad y responsabilidad en ese Ministerio estuvieron ausentes.

En vista de ello expresa su vehemente protesta en nombre de los periodistas encargados de asistir a la conferencia de prensa que no se realizó y de los que en las redacciones, reteniendo el tiraje de las ediciones, esperaron la "importante" noticia que bien pudo haber sido objeto de un comunicado.

La Paz, 14 de mayo de 1970

Carlos Andrade Q., Secretario Ejecutivo — Enrique Albarracín C. Secretario de Relaciones.

SABADOS DE PEÑA
EN CONFITERIA Y RESTAURANT
De Hrs. 21.30 a 24.30
El Acuario
ACTUARAN:
★LOS PAYAS★
★LOS HUANCHAQUEÑOS★
y otros conocidos artistas de nuestro folklore.
GENE Y PASE UNA FELIZ NOCHE
en Mercado 985.

INDUSTRIAS FONOELECTRICAS "LYRA"
Y PEÑA FOLKLORICA "KORY-THIKA"
PRESENTAN
LA CHALLA DEL ULTIMO DISCO L.P.
"EL RUMIÑAHUI DE ORO
para LOS CAMINANTES"

¡NUEVO!!!
¡SENSACIONAL!!
Interpretación de los 12 temas. Además el TRIO SOUVENIR - LOS SICURIS DEL ALTIPLANO-DIABLADA-MORENADA BENJO CRUZ
JUNTO A LOS CAMINANTES CON ACORDEON Y PIANO:
OSCAR GRAJEDA V.SEGADA
Reserve al tel. 28046 - Juan de la Riva 1435

Transformadores trifásicos de alta tensión BROWN-BOVERI

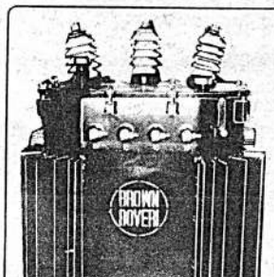

PARA INSTALACION EN INTEMPERIE

TENSION PRIMARIA 6.600+- 5%
CONMUTABLE A 10.000 V.
TENSION SECUNDARIA
230 V. / 127 V.

CAPACIDADES: 30 KVA, 45 KVA, 75 KVA — 50 c/s.

BROWN BOVERI

HANSA LTDA. La firma boliviana de su confianza con mas de 60 años al servicio del país

DEPTO. TECNICO Tels.42836 · 55219 · 53661

Sucursales: COCHABAMBA · ORURO · POTOSI · SANTA CRUZ · SUCRE · TARIJA · VILLAZON

SERVICIO NACIONAL DE CAMINOS
CONVOCATORIA A PROPUESTAS Nº 7-70
CONSTRUCCION DE PUENTES EN EL CAMINO COCHABAMBA-SANTA CRUZ

Por orden del Sr. Ministro de Obras Públicas, Comunicaciones y Transportes, se convoca a las Empresas Constructoras de primera y segunda categoría inscritas en el Registro Nacional de Firmas Constructoras y Consultoras de Obras Públicas, a la presentación de propuestas para la construcción de las siguientes estructuras en el camino Cochabamba-Santa Cruz:

1.— Puente "Las Cruces" en el Km. 413 -|- 383
2.— Alcantarilla "El Sifón" en el Km. 432 -|- 047

Los trabajos licitados serán ejecutados bajo el auspicio financiero del Programa "Alianza para el Progreso".

Los interesados pueden retirar los planos y pliegos de especificaciones de la División de Puentes y Estructuras del Servicio Nacional de Caminos, avenida 20 de Octubre Nº 1829, previo pago de $b. 250.— por los dos proyectos.

Las propuestas se recibirán en la División de Puentes hasta horas 17 del día lunes 25 de mayo del presente año, las mismas que deberán presentarse en sobre cerrado y lacrado, en papel sellado con timbres de Ley del uno por diez mil y boleta de garantía de seriedad por valor de $b. 50.— por el primer mil más el cinco por mil del valor de la propuesta.

La Paz, Mayo de 1970.

DEPARTAMENTO DE RELACIONES PUBLICAS

RENOVARON EQUIPOS PARA RADIOCOMUNICACIONES EN PANDO, BENI Y LA PAZ

-El Ministerio de Obras Públicas y Comunicaciones ha renovado cho equipos de radiocomunicaciones y grupos electrógenos Diesel los departamentos de Pando, Beni y La Paz.

Las poblaciones que se beneficiaron con los nuevos equipos son R beralta, Guayaramerín, Cachuela Esperanza y San Ramón en el Be Cobija en Pando y finalmente la oficina central de La Paz.

Entretanto otros 15 equipos de radiocomunicaciones han sido em barcados al país desde las diferentes fábricas. Estos equipos incluye transreceptores y grupos electrógenos que serán instalados en pobl ciones próximas a los departamentos de Beni, Pando y otro en norte de La Paz.

Por otro lado, 11 unidades de grupos electrógenos Diesel están de tinados a renovar los actuales que se encuentran muy usados en departamento de Santa Cruz.

Con estos cambios de equipos, el Ministerio de Obras Públicas Telecomunicaciones serán mejorados sustancialmente los servicio señalaron voceros de la mencionada Secretaría de Estado.

REUNION

En la ciudad de San Juan, capital de Puerto Rico, se realizó días pasados una importante reunión latinoamericana de telecomu caciones, la misma que fue la Primera Reunión del Grupo de Expl tación de la Red Interamericana de Telecomunicaciones (RIT).

En representación de Bolivia asistió el Subdirector General de Te comunicaciones René Osorio. La reunión se realizó del 21 al 26 abril pasado.

En la oportunidad, se adoptaron recomendaciones sobre Reglame tación Telefónica para América Latina.

El representante boliviano presentó una importante ponencia que f aprobada en reunión plenaria del Grupo de Explotación. El proye presentado se refiere a la "Contribución al desarrollo regional de países latinoamericanos fijando tarifas telefónicas bajas preferenciales

Intentarán cruzar Océano Atlántico en balsa boliviana

Una balsa de papiro, construida por bolivianos, intentará cruzar el Océano Atlántico desde Safi, Marruecos, hasta las costas mexicanas, siguiendo corrientes marítimas. De favorecer el tiempo, la nave iniciará su travesía mañana.

La balsa construida en Safi por Demetrio Juan y Jose Limachi, tiene las características de una balsa de totora como las que producen los pescadores del Lago Titicaca.

Los Limachi, precisamente son procedentes de la isla Surique, en la provincia Los Andes frente al pequeño astillero de Huatajata. La construcción de la nave demandó un tiempo de siete semanas y tiene las siguientes características: fue construida en papiro y tiene 13 metros de largo, 2.50 de alto, 5. de ancho y una altura de la proa y la popa también de cinco metros.

La directora de Antropología, Helena Fortún, presentó a la prensa a los tres ciudadanos bolivianos que efectuaron la construcción. Explicó que los pescadores, viajaron a Marruecos invitados por el antropólogo Thor Hityerdhal, quien dirigirá las maniobras de la embarcación que intentará cruzar el Océano Atlántico con ocho tripulantes de diversas naciones.

Los pescadores, al expresar su opinión sobre las cosas que más les llamó la atención en su viaje, expresaron que les gu los toros en Madrid, los subterráneos viaje en avión. Agregaron que recog experiencias que tratarán de aplicar su comunidad, especialmente en lo q refiere a disciplina e higiene.

Señalaron que fueron tratados pré temente por el auspiciador de la tra en todo el tiempo en que efectuaron s bajo y posteriormente al retorno. La gación boliviana que viajó a Marru con este objetivo, estuvo presidida p director del Departamento de Recupera Artesanal, Luis Zeballos.

PREFECTURA CONSTRUIRA UN COLEGIO EN SORATA

"Será construido un colegio cundario en la localidad de So ta, para lo cual la prefectura rá una inversión aproximada a 400 mil pesos. Los estudios como los planos ya están con dos, y en próximos días se llam rá a licitación para concretar construcción de ese local escol manifestó el Prefecto Edgar Ob tas.

"La llegada de una comisión tegrada por autoridades de esa blación —agregó el prefecto— vió para analizar la situación y var adelante la concreción de obra".

Por otra parte Edgar Obl señaló que la Prefectura tien mejor propósito de solucionar problemas que aquejan a las zo rurales, pero que también se h necesario que las autoridades signadas en las provincias pe ñas demuestren trabajo y des de superar los problemas que tingen a las poblaciones rura

"Pese a no ser atribución de prefectura el construir locales colares, encaramos estas ob porque consideramos que se h necesario educar al campesino ra hacer de él un hombre de p vecho para el país" finalizó exp sando el prefecto.

BANCO MERCANTIL

64 AÑOS
DE TRADICION
Y UN NUEVO
CONCEPTO DE
SERVICIO
BANCARIO

CUENTAS CORRIENTES

Nuevo sistema Electro-mecanizado.
Servicio inmediato STEO*
para:
Depósitos
Pago de cheques
Información de saldos

*Su tiempo es oro.

Oficinas en:

LA PAZ
Mercado esq. Ayacucho

COCHABAMBA
Nataniel Aguirre esq. Calama.

LA DIGNIDAD NACIONAL Y EL ANALFABETISMO SON INCOMPATIBLES

hoy

Directores: BERTHA ALEXANDER DE ALVESTEGUI - MARIO VARGAS RODRIGUEZ - JORGE ALVESTEGUI A.
FUNDADOR: ALFREDO ALEXANDER JORDAN • PRESIDENTE DEL DIRECTORIO: HUMBERTO PALZA S.

EDITORIAL

TRAVESIA PARA REFLEXIONAR

Tres pilotos bolivianos están demostrando con hechos que es posible prestigiar al país. En su esfuerzo habría que significar lo que representa la voluntad, el espíritu de lucha, las ansias de victoria y el compañerismo. El anhelo común de trabajar en equipo. Sin la menor posibilidad del lucimiento personal. Con la mente puesta en el país. La representación nacional compite de igual a igual con los más calificados exponentes mundiales del automovilismo y superando factores adversos se han ubicado al frente de la diezmada conformación latinoamericana.

El denominado Rallye mundial del Café, considerado como el intento más ambicioso que se ha hecho hasta el presente, surge, en la realidad, como la prueba automovilística más difícil. No sólo porque en su recorrido se ha contemplado la extensión más prolongada que ninguna otra, sino porque las dificultades de atravesar carreteras muchas veces intransitables, hasta han permitido un calificativo que parece justificado: "Asesino". Aunque esa no sea la expresión más ajustada a la interpretación exacta de lo que se pretende.

No es exagerado afirmar que todos los bolivianos acompañan a sus representantes casi con devoción. Pendientes de las informaciones que no siempre son completas. Dispuestos, además, a testimoniarles la más grande demostración de afecto y reconocimiento.

Sin embargo, algunos funcionarios subalternos, desoyendo inclusive instrucciones superiores, entorpecen con su excesivo celo el trámite que se requiere para colaborar más directamente al magnífico esfuerzo realizado hasta el presente.

Para los entendidos y para quienes no lo son es necesario enfatizar que, al margen de lo que significa un hecho que pertenece al mundo deportivo, el esfuerzo de esos tres bolivianos constituye ejemplo para ser tenido en cuenta. Porque la bolivianidad palpita, con su proeza. Unida en un solo sentimiento. Como comprendiendo que, en todo lo que atañe al país, es necesario reflejarlo para hacer menos difíciles los obstáculos que a diario se presentan. Aunque para los profesionales de la demagogia el presente ejemplo carezca de importancia. Ni siquiera para permitir reflexiones que figuren en un editorial.

La importancia que se le asigna tiene doble significación. Demostrar que no hay empresa, por más difícil que sea, capaz de propiciar el fracaso cuando para impedirlo se expone voluntad, unidad, deseo ferviente de alcanzar la meta final. Bases para conseguir el respaldo masivo que, como en el caso presente, se ha conseguido con emocionante uniformidad.

así va el mundo

PABLO CEJUDO

IBERIA

En la cadena de actos de sabotaje contra Compañías aéreas, ahora le tocó el turno a "La Compañía de la Llave y la Rosa".

Con una sincronización sólo comparable a la quema simultánea de conventos en España en uno de los años anteriores a la Guerra Civil los terroristas atentaron, o procuraron atentar, contra aviones españoles en cuatro lugares en un mismo día.

El 'Día D" fue el domingo 10 de mayo. Y los lugares: Londres, Ginebra, Francfurt y Amsterdam. Las tres últimas ciudades mencionadas ya habían sido escenario de atentados similares.

En estos lugares atentaron individuos relacionados con el pleito del Medio Oriente. Este móvil no es concebible contra aviones españoles, pues España es la mejor amiga que tienen los árabes en Europa.

Es más lógico conjeturar que los autores de estos planes hayan sido en este caso anarquistas o resentidos, deseosos seguramente de frenar la afluencia turística a la Península y la consecuente fuente de divisas y progreso.

Pero no vamos a meternos en camisa de once varas. Es a la policía a quien toca investigar los hechos.

Solo la oportuna intervención de agentes de seguridad impidió la cuadruple tragedia, que hubiera costado cientos de muertos y cuantiosas pérdidas. ¿A quien habría beneficiado semejante holocausto?

Basta la sola posibilidad de riesgos para que los responsables de la seguridad aérea no se conformen con la simple cautela: hay que extremar el celo y la vigilancia. Parece que no se aprendieron bastante las trágicas lecciones anteriores.

Y no se crea que los aviones de alguna nación están inmunizados. Posiblemente, los terroristas no buscan colores o banderas. Lo que buscan es desatar indiscriminadamente una ola de pánico general y dislocar las comunicaciones internacionales, fenómeno de nuestra época, y sin las cuales no puede concebirse la marcha del mundo actual.

El cielo de todo el mundo está por estos "pájaros mecánicos" de las predicciones de Leonardo de Vinci. No se puede permitir el ajetreo de tanto cazador furtivo que dispara donde quiere su escopeta. De lo contrario, retrocederemos a cacerías prehistóricas más salvajes que las del hombre de Neanderthal.

El Mundo al día

Por Jaume Miravitlles

VIETNAM Y LA CONSTITUCION AMERICANA

Se ha producido en los Estados Unidos un acontecimiento de gran trascendencia política: el Estado de Massachusetts, con la aprobación de su gobernador, sostiene que la guerra del Vietnam, al no haber sido declarada por el Congreso, no es constitucional, y no tiene por lo tanto "fuerza de obligar". En virtud de aquella teoría, los órganos jurídicos de aquel Estado protegerán a cualquier joven movilizado de Massachusetts que se resista a ir a la guerra. Inmediatamente después de aquella decisión, el soldado John Griffin, de 21 años, que pasaba en su hogar el último día de su licencia militar antes de partir para el Vietnam, planteó el caso ante un juzgado local. Pocas horas después, Andrew Caffrey, el magistrado, declaraba que carecía de jurisdicción legal para fijar sentencia. El caso pasará ahora ante el Tribunal de Apelaciones del Estado de Massachusetts y, después, al máximo organismo judicial de los Estados Unidos: el Tribunal Supremo. Puede decidirse con ello la constitucionalidad o la inconstitucionalidad de la guerra del Vietnam.

La Constitución de los Estados Unidos declara en uno de sus artículos que "una de las funciones del Congreso es declarar la guerra". No se especifica cómo ni de qué manera, ni establece un distingo entre una situación anterior o posterior a un conflicto internacional. Como sabemos, el Congreso está constituido por la unión de la Cámara de Representantes y el Senado. En las diferentes guerras que ha sostenido Norteamérica en el curso de su historia, se citan algunas, por ejemplo la guerra con México 1846—1848, y la Segunda Guerra Mundial, en las que los dos presidentes en ejercicio, Polk y Roosevelt, se limitaron a declarar que "existía un estado de guerra" entre Estados Unidos y una potencia extranjera, México en el primer caso y Japón en el segundo. En 1941, el Congreso de los Estados Unidos sancionó aquel "estado de hecho" con una votación prácticamente unánime, pues sólo hubo un voto disidente. Es curioso observar, por otro lado, que en el caso de la guerra de 1812 entre Estados Unidos y Gran Bretaña, este mismo Estado de Massachusetts se negó a enviar su milicia estatal fuera de los límites geográficos de su jurisdicción. La constitucionalidad de aquella decisión no fue discutida ante el Tribunal Supremo porque la guerra fue de poca duración. Se repite, en circunstancias distintas, el desafío constitucional de Massachusetts, y ahora, probablemente, con el tiempo necesario para que sea ampliamente debatido ante el Tribunal Supremo.

Como sabemos, y debido a la teoría de la "separación de poderes", el Tribunal Supremo norteamericano actúa como un organismo destinado a garantizar la obediencia, en las decisiones diarias, de los poderes Ejecutivo y Legislativo, al espíritu y a la letra de la Constitución. El debate, pues, que va a abrirse ahora en los Estados Unidos ofrece extraordinariamente interés histórico. Para apreciar su dificultad, hay que tener en cuenta el carácter de las últimas dos guerras en que ha intervenido aquel país: la de Corea y la de Vietnam. En Corea asistimos a una auténtica violación, por parte de las fuerzas comunistas de Corea del Norte, sobre Corea del Sur. Las Naciones Unidas, a través de la Asamblea General, denunciaron aquella agresión, y más tarde también la intervención de las tropas chinas. Corrieron en defensa de Corea del Sur, a la llamada de la ONU, fuerzas enviadas por los Estados Unidos, la Gran Bretaña, Turquía y otros países asiáticos. Fue también bajo la petición de las Naciones Unidas que Truman designó como jefe de las fuerzas expedicionarias a todos aquellos países al general MacArtrur. Las negociaciones de armisticio fueron también controladas por la ONU, y en ningún momento perdió aquella guerra el carácter de una vasta operación de mantenimiento del orden internacional bajo la tutela de las Naciones Unidas. En virtud de todas aquellas consideraciones, no hubo, por parte de los Estados Unidos, una declaración formal de guerra por el Congreso. Truman desencadenó simplemente, como se llamó entonces, una "operación de policía".

En el caso del Vietnam, las circunstancias han sido a la vez distintas y semejantes. Rusia ha vetado cualquier iniciativa de defensa del Vietnam del Sur en el Consejo de Seguridad. La Asamblea de las Naciones Unidas, por otra parte, y desde su ingreso de las ex-colonias convertidas en naciones soberanas, ha modificado tan profundamente su carácter político que tampoco ha permitido su intervención en aquel conflicto. Por otro lado, desde el envío de unos centenares de consejeros al Vietnam del Sur por el Presidente Eisenhower, la guerra ha ido escalando de una manera ininterrumpida pero lenta sin que pueda establecerse en qué momento la intervención dejó de ser una "operación de policía" para convertirse en una guerra. Todos estos problemas tendrán que ser estudiados por el Tribunal Supremo al dar su respuesta, históricamente trascendental, a la pregunta formulada por el Estado de Massachusetts.

HO. CRIBE: Victor Hugo Sandoval Ricaldi

(Art. 4o. del D.S. de 20 - II - 70)

LA IMAGEN DE BOLIVIA EN EL MUNDO

Toda vez que una nota extraordinaria ocurre en el país con proporciones mundiales, las agencias noticiosas extranjeras se ocupan de ella, con gran magnitud. Pero, la transmisión objetiva de los acontecimientos no son reflejados fiel y realmente, sino que cada una de las agencias periodísticas, particularmente las norteamericanas- le hacen añadidos tendenciosos y tergiversados en veces y, maliciosos en la mayoría de las ocasiones.

Uno de estos ingratos hechos -que se están haciendo frecuentes- ocurrió últimamente con la asistencia de una delegación nacional a la reunión (para analizar la situación económica del país) realizada en Washington, con personeros del Comité Interamericano de la Alianza para el Progreso (CIAP).

La agencia United Press (UP) envió el pasado viernes, al término de dicha reunión, un cable que pretendió deformar, primero la real actuación de la misión boliviana, presidida por el Ministro de Planificación, Dr. José Ortiz Mercado y, segundo, la realidad nacional ante los organismos internacionales asistentes con la clara intención de frustrar los objetivos que se propone llevar adelante el Gobierno Revolucionario boliviano, a través del Plan Nacional de la Estrategia del Desarrollo, elaborado por el Ministerio de Planificación, y entregado al CIAP, precisamente en dicha ocasión.

U.P. dijo el viernes que el 'CIAP suspendió el análisis de la economía de Bolivia" y que los técnicos internacionales presentes en oportunidad de la reunión, "se percataron que Bolivia no presentaba una política económica y financiera definida y acrecía de organismos técnicos para llevar a cabo los planes, así como de los instrumentos para el financiamiento".

Ayer, el propio CIAP desvirtuó tan tendenciosa cuanto deformadora información señalando que la delegación boliviana "HIZO UNA EXPOSICION TECNICA, CLARA Y OBJETIVA SOBRE LA ESTRATEGIA NACIONAL DEL DESARROLLO".

Desmintió también que el CIAP hubiese decidido suspender el análisis de la situación económica de Bolivia, señalando que "de acuerdo a lo convenido de antemano, se decidió dividir el análisis en dos partes, la primera de ellas informativa". El informe lo dio la delegación nacional y en forma por demás exhaustiva.

Como para no creer más en la objetividad de que hace gala el periodismo norteamericano que obedece más a las consignas y directivas del gran capitalismo del norte.

YO TAMBIEN OPINO

. Señor Director:

Los precedentes que caracterizan el paso de los ministros de Estado por sus diferentes despachos, en la forma más antijurídica, tiene que ser ignorada por los actuales quienes de una manera u otra tienen el deber indudible de capitular con ese nepotismo reinante que en anteriores cambios de ministros venía a ser una especie de formato en el desempeño de sus funciones. El temor que, muchos en este momento, tienen de que al producirse el cambio tendrán que sortear una serie de dificultades para permanecer en sus cargos pues como indico más arriba es un caso muy común que al realizarse los mencionados cambios de ministros resulte como consecuencia lógica el cambio de algunos empleados subalternos sin respetar sus méritos adquiridos en sus largos años de servicios y; todo esto, para dar paso a elementos que no tienen otra cosa que el ser parientes del ministro entrante o en su defecto el ser de la misma línea política.

Señor Director todo esto lo digo por el conocimiento que tengo de muchas personas que fueron víctimas de estas anomalías que jamás deberían existir en nuestro país.

Sin otro particular le reitero mis servicios.

Ernesto Sequeiros B.

EL INTERIOR DE UN MINISTERIO QUE TIENE MAS RUIDO QUE NUECES

El botín: Un montón de papeles conteniendo el "Manual del Guerrillero Urbano"....

Absurda espera por un montón de papeles

La comedia comenzó poco antes de las 23 horas. Telefonazos a todos los periódicos. "Esta noche, a las once, revelaremos algo de trascendental importancia para el país" "Envíen un fotógrafo y un redactor". Tanto importante está durmiendo en manos del Ministerio del Interior que el anzuelo cayó como bocado tentador.

Se supuso que tenían detenidos a los asesinos de los esposos Alexander o a los de Jaime Otero Calderón. Pudo ser también el esclarecimiento del asesinato de Jorge Soliz o de los últimos asaltos. Pero, 4 horas después, resultó la "captura" de uno cuantos papeles sueltos en la imprenta universitaria.

Nadie le niega importancia a la guerrilla urbana. Pero, tantas veces dijeron "lobo...lobo", allanando reductos guerrilleros que tenía de novedad solamente la dirección. (Lo demás parecía trasladado de un lado al otro), que nadie cree en lo "trascendental" de esa comedia repetidas y mal montadas.

¿Por qué no se ocupan de los problemas anotados? Esos sí interesan. Dónde está "Toto" Quintanilla, a quien hicieron aparecer (por orden muy superior) como destituído, con un consulado en Hamburgo. Sigue en La Paz.

No consideren a los demás como retardados mentales. Se engañarán. Cumplan su obligación porque es el pueblo el que les paga y tiene derecho a exigir. Lo de ayer estuvo mal... muy mal. Son pésimos investigadores y peores utileros.

....y cinco fotografías, tres del "Che" y una de "Inti". Producto consumo que se venden a la vuelta de cada esquina.

VOTARON...Y FUE "BLUFF"

Las horas iban pasando y la espera se hacía aburridora. Varios temas, desde el Rallye Mundial hasta la invasión de Camboya, habían quedado agotados. Un colega, con suerte, desbancó a los demás de sus monedas jugando a la Catalina. De pronto se le ocurre a un periodista realizar una especie de apuesta individual, tomando como punto de partida una pregunta: Cuál creen que es la noticia que nos espera?

Eran las dos de la mañana cuando lápiz en mano el colega de la idea fue anotando pronósticos en el hall del Ministerio de Gobierno. El conteo de los vaticinios tuvo el siguiente resultado:
FOCO GUERRILLERO.-2 CASOS ALEXANDER-OTERO CALDERON.-3 COMPLOT SUBVERSIVO.-2 BLUFF.-7

Como se puede observar la broma estaba en camino de lo que iba a pasar luego. Si tenemos en cuenta que la noticia de "trascendental importancia para el país" se limitaba a un allanamiento desorbitado a la Imprenta de la UMSA.

Para ello reporteros, redactores fotógrafos, corresponsales extranjeros y hasta dos Jefes de Información, tuvimos que esperar cinco horas (de 23 a 4 de la mañana) para llevar a nuestros centros de trabajo un desengaño. El "bluff" asegurado por siete colegas fue algo más que una broma.

.La larga espera para conocer informaciones "de trascendental importancia para el país" vo que ser matizad chistes de color s juegos con moned "chismes" que d muy mal paradas autoridades del M rio del Interior.

Fueron cuatro transcurridas p con expectativa, con impaciencia y teriormente con hi támicos bostezos. guna autoridad a preguntar detalles, que descorra el de lo de misterio qu taba la "altament cializada maniobr teligencia" que sir ra hacer conocer cuantos papeles s

Hubo de todo magistral noche e rica madrugada do menos eficien quienes están cons dos como el ap más completo par cubrir misterios y rar crímenes. Prin mente para aclar menes.

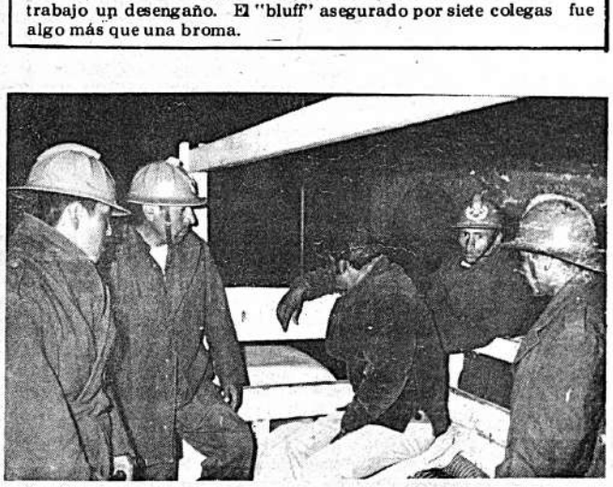

.El sujeto sentado que oculta el rostro, ubicado en un camión de policía y rodeado de bomberos, se encontraba a las 3 y 20 de la madrugada de ayer en una situación difícil: estaba "detenido".

El reportero de HOY subió a la movilidad y escuchó claramente a los bomberos que le ordenaban en voz alta que tomara asiento. El sujeto se quejaba: "Yo no hice nada... qué me van a hacer?". El reportero se aproximó, le preguntó el nombre, el sujeto contestó deprimido: Para qué quiere mi nombre?, no me pregunte nada..." Parecía un detenido.

Los periodistas nos trasladamos al Ministerio del Interior, Una vez allí vimos cómo el mismo individuo de la foto, era conducido por dos guardias. No pasaron dos minutos y el sujeto que momentos antes estaba "perdido", salía del Ministerio del Interior con una carabina en las manos.

El reportero se le acercó y le dijo: No estaba usted detenido?, a lo que el agente del Gobierno respondió: Nunca estuve detenido, sonrió y se embarcó en una camioneta de ese ministerio. Parece que las cinco horas de espera no eran bastante para burlarse de la prensa, era necesario una escena circense como postre.

. En la foto de la derecha el Fiscal Simbrón y el Director de la DNIC, Pérez García epilogan la "sensacional noticia" mostrando a la prensa una orden de allanamiento salida a las 18 del miércoles.

ACLARACION DEL SEÑOR MINISTRO DEL INTERIOR

Con referencia al allanamiento Judicial de la Imprenta Universitaria, el Ministerio del Interior desea puntualizar los siguientes hechos:

1.—El Ministerio del Interior en conocimiento de que en la Imprenta Universitaria se preparaba la edición de abundante material de carácter delictivo — subversivo, con la finalidad de incitar a la lucha armada fratricida siguiendo los lineamientos de la técnica guerrillera; en cumplimiento de la obligación que tiene de mantener y precautelar el orden público, dispuso elevar esta denuncia a conocimiento del señor Fiscal del Distrito, el que mediante Orden Judicial de Allanamiento exhibido a la prensa, procedió al secuestro del material mencionado en presencia de los personeros de la prensa local, constatándose la veracidad de las denuncias.

2.— No puede menos que llamar la atención de este Despacho, y a la reflexión de la opinión pública y universitaria, el hecho de que una Editorial, que por su propia naturaleza está llamada a editar y proveer los medios de cultura y saber que requiere la enseñanza superior, se dedique a espaldas de las autoridades, y estudiantes universitarios a desperdiciar medios y recursos en la edición de folletos, propaganda y otros materiales cuyo contenido instruye la preparación y ejecución de actos vandálicos reñidos con las normas jurídicas de convivencia civilizada.

3.— El material incautado, en la madrugada de hoy, comprende: Manuales y folletos en los que se instruye sobre las formas, medios y técnicas de: Asaltos, incursiones e invasiones armadas, ocupación de la propiedad pública y privada, asesinatos y emboscalas, secuestros y terrorismo, elaboración y uso de municiones y explosivos, sabotaje a la economía, a la producción agrícola e industrial, a los sistemas de transportes y comunicaciones y en general enseñan la más repudiable técnica delictiva.

4.— Con el propósito de que la incautación y verificación del material delictivo, sea constatado con imparcialidad, el Ministerio del Interior, se permitió invitar a un redactor y un repórter gráfico de cada uno de los matutinos locales, con el fin de demostrar objetivamente la veracidad de la denuncia. Al respecto, el señor ministro lamenta la prolongada espera que los señores periodistas tuvieron que tolerar a los efectos de constatar los extremos denunciados y certificar que el Gob la Nación desea en cas el presente, proceder c ción plena a la Ley.

5.— En ningún mom actitud adoptada por l ridades significa descon violar la Autonomía Un ria consagrada en nuestr mía jurídica de la que hemos sido y seremos re sos.

6.— Valga la oportunid ra reiterar que el Gobier volucionario por interme las Fuerzas del Orden, p rán en todo momento co sión y energía para gar la tranquilidad ciudadana

La Paz, 14 de may

DENUNCIAN ENGAÑO LOS TRABAJADORES DE MINA "NEVADA"

Trabajadores de la mina "Nevada" de propiedad de la empresa Grace, visitaron la redacción de HOY donde hicieron conocer que fueron objeto de engaño por parte de la citada empresa, al no serles cancelada el valor real de la ley de mineral de estaño que extraían.

Anastacio Sonco, Leandro Flores, Modesto Condori, Juan Larrea, Gregorio Jamachi, Teodosio Quispe, Juan Jamachi, Justo Quispe y Germán Canaviri, expresaron que Abel Portillo administrador general de la mina "Nevada" fue quien les hizo el engaño en las liquidaciones de pago por el valor de ley de mineral de estaño, y a que análisis de laboratorio efectuados acá en La Paz, comprobaron que el valor que les señalaban en el laboratorio de la mina no era correcto.

"Hace 3 semanas que estamos sin trabajo, y todo por que andamos haciendo los reclamos respectivos. Fuimos al Ministerio de Trabajo para plantear nuestro problema pero allí solo recibimos indiferencia y promesas de que arreglarían nuestra situación" expresaron estos trabajadores.

Concretamente exigen el pago de los reintegros que les fue engañado por la empresa por los meses de enero, febrero y marzo del presente año.

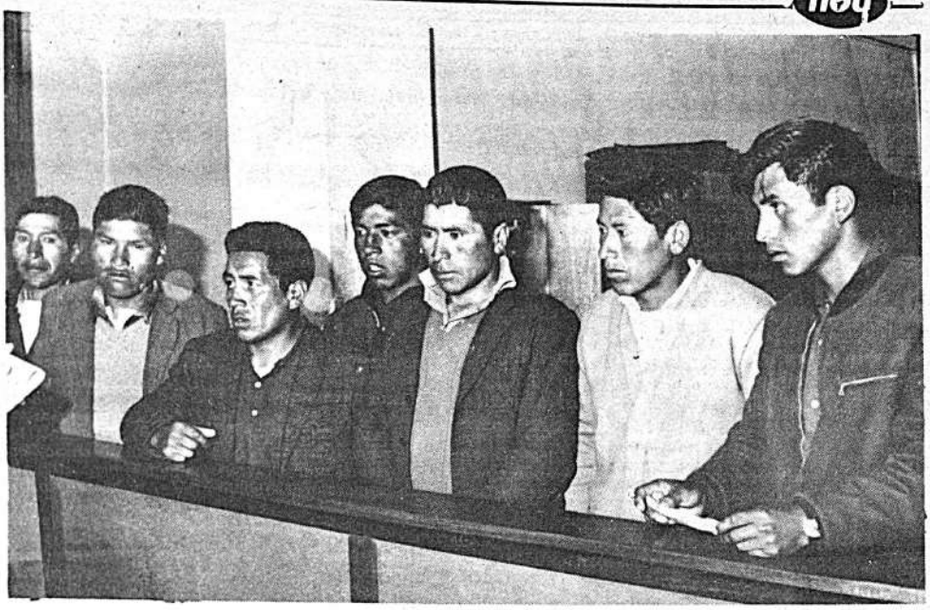

Trabajadores de la mina "Nevada" de propiedad de la empresa "Grace" visitaron "HOY" y denunciaron pese a los reclamos hechos en el Ministerio de Trabajo, desde hace tres semanas, aún la citada empresa no les canceló los reintegros correspondientes a los meses de enero febrero y marzo del presente año por concepto del valor de la ley del mineral de estaño que lograban extraer en la citada mina.

"Estamos sin trabajo ya que la empresa nos despidió arguyendo el hecho de haber bajado la producción, y por ótra parte nos engañó en el pago real del valor justo del mineral que sacabamos en la mina "Nevada" dijeron estos trabajadores.

EL PRESIDENTE DEL BANCO CENTRAL DE BOLIVIA, LOS SEÑORES MIEMBROS DEL DIRECTORIO Y SUS EJECUTIVOS PRESENTAN EN ESTA FECHA, SU MAS CORDIAL SALUDO A TODOS LOS TRABAJADORES BANCARIOS DE LA REPUBLICA Y SUS FAMILIAS.

AL RECONOCER LA IMPORTANCIA DE SU LEAL ESFUERZO CONSTRUCTIVO, RENUEVAN SU FE EN EL FUTURO PROMISOR DEL SECTOR BANCARIO EN MERITO A SU CAPACIDAD Y PATRIOTISMO.

La Paz, 15 de Mayo de 1970

BANCO CENTRAL DE BOLIVIA
BCB

Banco Central de Bolivia

BOLIVIA ANDINA VOLVERA A VIAJAR A EUROPA

-"Nuestro proyecto es viajar nuevamente a Europa y Estados Unidos, para dejar bien sentados los prestigios del folklore boliviano".

Tales palabras corresponden a uno de los altos directivos del grupo de bailarines Bolivia Andina. Como se recordará, este acreditado e impactante grupo de danzas y música nativas viajó en una oportunidad a Europa, luciéndose en todas las ocasiones en las que les cupo presentarse. Lamentablemente un problema de tipo empresarial, o mejor digamos lo sin ambages, una estafa de la que fueron víctimas nuestros representantes, motivó el retorno casi inmediato de todo el grupo.

Posteriormente se afianzó nuevamente esta magnífica unión de artistas nativos y surgió la idea de dejar a todo el equipo como estable en el país para las representaciones del acervo.

Día a día el grupo fue haciendo crecer su vestuario, su coreografía y hasta sus miembros, hasta constituirse en este instante el principal núcleo de artistas bailarines capaces de dar una función completa con bailes y costumbres de la tierra.

Todo ello influye naturalmente para que el ánimo de sus directivos se mantenga en alto, y se planifiquen otras presentaciones.

Recientemente Bolivia Andina volvió de Puno donde después de llenar absolutamente el estadio de aquella ciudad peruana, lucieron toda su riqueza colmando la expectativa del pueblo de aquella ciudad.

Ahora que retornaron de esta otra gira, ya los planes se están cristalizando para poder hacer una realidad el viaje reiterado a Europa, pero esta vez sin apadrinamientos, ni empresas privadas.

El salto estará a cargo de los propios ejecutivos del grupo, quienes velando por los intereses de los miembros de la Institución, realizarán contratos especiales, personales y seguros a lo largo de todo un trayecto que ya se han fijado.

Vale la pena entonces relievar el hecho de que nuestros artistas estarían en vísperas de emprender una nueva etapa de su internacionalizado arte, buscando nuevos rumbos y derroteros que premien el esforzado trabajo de todos.

Bolivia Andina, como se sabe, está constituída por bailarines del Gran Poder, de Umala y la banda Marisma.

FANNY CANO SE REALIZA

Cuentan que cuando el director Alberto Mariscal —Diosa de Hata como mejor director 1969— vió, hace años, los primeros rushes de **División narcóticos** se entusiasmó tanto con la presencia en pantalla de Fanny Cano, que aplaudió. "Esta chica tiene madera de actriz y no sólo eso, sino de gran estrella", dijo el director en aquella ocasión.

Hoy, pasados algunos años, vemos que no se equivocó. Fanny Cano no es sólo una gran estrella. En 1970 ha filmado tres películas entre las que destacan **Flor de durazno y Adoro**, esta última aún en filmación en España.

Fanny, según propias declaraciones, empezó a llamar la atención como mujer cuando tenía trece años: "Los hombres me miraban y yo me ruborizaba. Al principio me daba miedo, pero cuando vi que no podía evitar aquellas miradas incendiarias me fui acostumbrando. . . "

La hermosa estrella fue electa hace algún tiempo Reina de los universitarios, y de ahí saltó al cine cuando un representante de artistas la descubrió y la lanzó. Su carrera no ha tenido tropiezos y ella va de éxito en éxito.

"Me gusta la magia —ha dicho— y todo lo misterioso. No es precisamente que crea, por ejemplo, que las cartas pueden predecir el futuro, pero sí que concentrándose en ese "juego" puede uno sacar conclusiones muy lógicas acerca de su propia vida y de su futuro.

CINE MUNDIAL

-HOLLYWOOD.— En su próxima película "Los juegos", Michael Crawford (tuvo una parte importante en "Hello Dolly") desempeñará el papel de un corredor olímpico inglés.

Para ponerse en forma ha estado corriendo ocho kilómetros al día en los alrededores de Surrey. En cierta ocasión, al descender una cuesta vio que se alzaba una columna de humo del techo a dos aguas de la casa de un campesino en el valle.

Con toda rapidez desvió su camino hacia la casa y golpeó en la puerta, cuando el campesino se asomó Crawford lo saludó sin aliento: "Vengo corriendo desde Londres —le dijo—, para decir a usted que su casa se está quemando", después de eso se quedó un rato para ayudar a extinguir el fuego.

x-x-x-x

Después de pasar su luna de miel en el Festival Cinematográfico de Acapulco, Gayle Hunnicutt y Damif Hemmings salieron en jet hacia Texas, a visitar a los padres de la artista. Su siguiente estación será Nueva York, donde se presentarán en uno de los programas de televisión de Ed Sullivan. Después regresarán a Hollywood. Parece que el proyectado viaje a Inglaterra se ha pospuesto.

x-x-x-x

Parece increíble, pero Bobby Darin ha contado a sus amigos que se va a retirar del gran circuito de centros nocturnos al que está afiliado, continuará actuando, pero sólo para auditorios que sepan apreciar su "mensaje". Bien, Bobby puede darse el lujo de tener caprichos. Recientemente vendió su casa editora de música en más de un millón de dólares.

x-x-x-x

La actriz y cantante Kaye Stevens y su ex marido Dommy Amato salieron de la ciudad para celebrar lo que debió haber sido el décimo cuarto aniversario de su boda, se divorciaron hace siete años.

x-x-x-x

Lana Wood y el productor Guy MacElwaine, que anduvieron juntos hace algunos años, se encontraron de nuevo en el Daisy Club. Con ellos estaban James Caan y una preciosa modelo inglesa cuyo primer nombre es Penélope.

x-x-x-x

El infatigable Bob Hope salió de nuevo para Vietnam, en esta vez con un elenco formado casi todo por mujeres y encabezado nada menos que por Ann-Margret (su marido Roger Smith la acompañará en el viaje).

También figura entre los viajeros las doce Gold Diggers del programa de Verano de Dean Martin. Los acompaña "Miss Mundo", una belleza australiana de 18 años que se llama Penélope Plummer.

x-x-x-x

El romance de Cathy Crosby (la hija de Bob) y el rico Brian Harvey que tan pronto se formaliza como se cancela, está ahora en período de receso, pero uno y otro salen con otras personas. Se dice que Cathy estaba el otro día con Bill Holmes...

PASTORITA HUARICINA EN LA PAZ

-María Alvarado Trujillo, más conocida como Pastorita Huaricina, famosa cantante peruana, llegará a La Paz. Así nos comunicó la empresa Calderón, la que concretó en definitiva la presencia de esta cotizada folklorista del país hermano.

A través de muchos sellos Pastorita ha batido todos los records de ventas de discos lo que habla muy a las claras de la inmensa popularidad con la que cuenta esta soprano folklórica.

La acompañará en esta oportunidad el grupo Melodías del Perú, una cotizada orquesta de Perú.

El próximo lunes 25 estará en La Paz esta cantante, y para recibirla se está preparando un acto especial que comenzará en El Alto de La Paz. Las presentaciones de Pastorita Huaricina serán en La Paz y en el interior del país.

NOTAS CULTURALE

DESPEDIDA A GERARD BARTHELEMY

El lunes pasado a la hora 19:00 tuvo lugar en l Galería Naira un importante acto en el que artist escritores y hombres de letras se reunieron para de pedir al amigo y destacado impulsor de las diversa manifestaciones espirituales Gerard Barthelemy, qui dejará el país en próximos días luego de haber rea zado intensa labor en beneficio de la cultura nacion en su condición de Agregado Cultural a la Embaj da Francesa en Bolivia.

Las palabras centrales estuvieron a cargo de Naz rio Tirado Cuenca, Coordinador Cultural de la Cue del Jazz, quien en representación de los integrant de la Galería de Artes Naira puso de relieve la posi va contribución de Barthelemy a las artes y letras n cionales, enfatizando que "no puede existir un desarr llo social y económico sin antes sentar las bases d un desarrollo espiritual, el pueblo necesita lecciones d belleza. . . ." Luego de agradecer por la activa co tribución del diplomático francés a la real configur ción de nuestra cultura, Nazario Tirado concluyó ". . . Gerard permanecerá en los corazones de tod los bolivianos como el recuerdo vivo del hombre h cho acción ". Las palabras finales estuvieron a ca go del diplomático homenajeado, quien manifestó s profundo reconocimiento por las atenciones de que fu objeto durante su estada en Bolivia y su más sentid nostalgia por tener que dejar la tierra con la que s identificó plenamente.

CURSO SOBRE ARTE FLORAL Y DECORACIO DE INTERIORES

Elena Medina más conocida por el seudónimo d "Nemosa" inauguró en el Centro Cultural Bolivian Alemán un curso de arte floral y decoración de int riores, el que tendrá duración de 15 días en el hora rio de 14:30 a 15:30 todos los días hábiles y una ve por semana a la hora 18:30 en Galería "Naira".

MARIA TERESA DE MEDEIROS EXPONE EN E INSTITUTO DE CULTURA HISPANICA

Con los auspicios del Centro Femenino del Institu to de Cultura Hispánica, María Teresa Medeiros i nauguró en la sede de la institución patrocinante una interesante muestra de trabajos en porcelana y empas te de libros, especialidades en las que la artista rea lizó estudios en centros de Europa y Buenos Aires. Se destacan en la exposición libros empastados en te las nacionales y cueros con motivos tiawanacotas,

Terminante resolución de transportistas: bloquearán carreteras de Cochabamba

COCHABAMBA, 14 — (HOY).— Al término de una asamblea realizada ayer, la Federación de Transportistas aprobó una resolución disponiendo el bloqueo de todos los caminos del departamento, a partir de mañana (hoy), si la Federación de Santa Cruz no cede en su posición de negar un porcentaje de la carga a los transportistas de este distrito, de acuerdo con una resolución aprobada por el último congreso nacional del gremio, realizado en esta ciudad.

El voto resolutivo, mediante el cual se aprueba adoptar esta actitud que perjudica las labores del autotransporte en general, condena la posición de los transportistas de Santa Cruz, y da un plazo hasta mañana (hoy) para que los dirigentes del organismo gremial cruceño solucionen favorablemente el conflicto.

Mientras tanto, desde ayer, los trabajadores del volante de Cochabamba fueron declarados en estado de emergencia, en espera de las últimas instrucciones para que se cumpla la resolución del organismo gremial de Cochabamba.

De concretarse el bloqueo de carreteras, si es que la Federación de Santa Cruz no cede en su "intransigencia" para los efectos de movilización en casos de emergencia y "muy especiales", se concederán salvoconductos a fin de que se cumplan los propósitos que inspiran esta necesidad.

En fuentes vinculadas a la Federación de Transportistas, trascendió que de un momento a otro se esperaba una comunicación con Santa Cruz, a fin de que se deje sin efecto la medida.

CONCLUYERON ESTUDIOS PARA CONSTRUCCION DE REPRESA SAN JACINTO

TARIJA, 14 (HOY).— La comisión de expertos enviada por el gobierno, concluyó los estudios para el proyecto de construcción de la represa de San Jacinto, obra de vital importancia para el impulso de la agricultura del departamento.

Integrantes del grupo de técnicos en opinión personal, manifestaron que el informe que elevarán a consideración del Ministerio de Agricultura, será la base para que el gobierno, de acuerdo con sus posibilidades, disponga la ejecución de la obra.

Destacaron que, de concretarse el proyecto, se beneficiará una vasta zona agrícola de mucha influencia para la economía departamental.

CONSTRUCION DE PARQUE DE RECREO

Con el financiamiento económico de la gobernación de Jujuy, Argentina, se iniciaron los trabajos de construcción de un extenso parque de recreo, obra que demandará una elevada inversión y en la cual coopera la Alcaldía con un desembolso de 90 mil pesos bolivianos.

Los trabajos están a cargo de Pedro Toranzo, ingeniero argentino, experto en este tipo de construcciones.

PROTESTA DE ESTUDIANTES EN ORURO

ORURO, 14 (HOY). El alumnado del colegio "Misael Saracho" realizó una sorpresiva manifestación callejera para protestar contra las autoridades de educación a raíz de los cambios "intempestivos" que se vienen realizando entre el cuerpo docente y que "ocasionan perjuicios al estudiantado".

Los manifestantes, desde su colegio, llegaron hasta la Plaza "10 de Febrero" para protestar contra la Directora Distrital de Educación Adela Navia, a quien responsabilizan de lo que llamaron "anomalías" en torno al constante cambio de profesores.

El dirigente estudiantil, Raúl Hermosa, dijo que la manifestación no tenía carácter político y que sólo se inspiraba en la necesidad de reclamar por problemas netamente estudiantiles.

Comibol inauguró club social en asiento minero

QUECHISLA, 14 (HOY).— Dentro del plan de desarrollo social que ejecuta la Corporación Minera de Bolivia en distritos mineros, se inauguró recientemente el Club Social "Rosario" en el asiento minero de Tasna-Rosario, jurisdicción Quechisla.

La moderna y amplia sede social, cuenta con juegos de salón para el esparcimiento de los trabajadores del subsuelo.

En representación de la Comibol, hizo entrega del local Luis Saucedo, alto funcionario de la entidad minera estatal.

La importante obra, construída con recursos económicos de la institución llena una sentida necesidad de los trabajadores mineros de ese distrito.

ESTUDIO JURIDICO NAVA
Atención de asuntos penales, civiles, agrarios en general.
Comercio Nº 994 — Of. 7 1er. piso — Teléfono 29246

Dr. EMILIO SALGUEIRO CELIS
MEDICO CIRUJANO ESPECIALIZADO
Enfermedades y Cirugía del Tórax (Corazón, Pulmones, Esófago, Diafragma). Cirugía vascular (insuficiencias arteriales. Tratamiento radical de várices). ENDOSCOPIAS - AEROLIZACIONES - ELECTROCARDIOGRAFIA. Consultorio: Hs. 15 a 16 y 30 Edificio Castilla Ofs. 303 - 304. Calle Loayza Tel. 27502. Domicilio: Rosendo Gutiérrez 374 Tel. 22587. Casilla 2475. Man Sprichi Deutsch - English Spoken.

Dr. Gonzalo Cañipa R.
CIRUJANO ORTOPEDISTA TRAUMATOLOGO
Especializado en el Centro Médico Nacional de México .Fracturas. Luxaciones. Enfermedades congénitas. Musculares articulares y óseas. Cirugía de la mano.
Consultorio: Loayza 484 — Telf. 32055
ATENCION. DE 16 y 30 A 19 HORAS

Dr. FELIX SAUNERO ROJAS
GINECOLOGO OBSTETRA ESPECIALISTA
Ex-Residente del Hospital de Gineco-Obstetricia Nº 1 de México D. F.
Enfermedades de señoras — Atención Prenatal - Partos
Consultorio: Belisario Salinas 228 — Consultas de 4 a 7
Teléfono Consultorio 41003 Dom. 20227

Dr. Edgar Tardío Domínguez
MEDICO — CIRUJANO — OCULISTA
Especializado en la Universidad de París (FRANCIA) Miembro Activo de la Sociedad Francesa de Oftalmología e Instituto Barraquer de Barcelona (ESPAÑA)
Ex-asistente del hospital HOTEL DIEU de París
MEDICINA Y CIRUGIA DE OJOS, ESTRABISMOS, CATARATAS, GLAUCOMA, DESPRENDIMIENTOS DE RETINA, TRANSPLANTE DE CORNEA TRAUMATOLOGIA OCULAR, MEDICION DE LENTES, LENTES DE CONTACTO.
Consultorio: Federico Zuazo 1553. Teléfono 43235. Casilla 5081
Atiende todas las tardes de 15 a 20 y Sábados de 9 a 12 y 14 a 20
ON PARLE FRANCAIS.

CLINICA ARANDA
Plaza Uyuni 1351. Tel. 28632 (Miraflores)
Remodeladas sus instalaciones médicas y reorganizados sus servicios, ofrece sus habitaciones de lujo con televisión individual, baño y teléfono privados sin ninguna alteración de precios.
En su programa de medicina social, inaugura sus pabellones esencialmente económicos a 35 $b. cama, sin ningún otro recargo económico adicional.

Dr. Guido Sagárnaga Salas
CIRUJANO DENTISTA
Estudios de especialización en el exterior
Enfermedades de la cavidad bucal — Cirugía dentomaxilar — Prótesis — Odontopediatría — Anestesia General
Atención de 9 a 12 y de 14 a 19.
Consultorio: Ayacucho 320 — tercer piso — Edificio Cine Scala Teléfono Consultorio 22692 — Domicilio: 41210

Dr. Nils D. Noya Tapia
MEDICO PSIQUIATRA — PSIQUIATRA INFANTIL
U.M.S.A. Centro Médico Nacional de México D.F. — Consultorio: Mercado 1115. (Edif. Guerrero 3er. piso. Of. 2. Teléfono 22162.
Atiende de Hs. 16 a 20 - ENGLISH SPOKEN - Casilla de correo 1395

ESTUDIO D E LA FUNCION CARDIOPULMONAR
Dr. MARIO PAZ ZAMORA
MEDICO CIRUJANO
Especializado en ROUEN Y PARIS (FRANCIA)
Broncoespirografía y Gases en sangre arterial — PATOLOGIA DE LA ALTURA POLIGLOBULIA, BRONQUITIS, ENFISEMA, ASMA, CORAZON PULMONAR
Consultorio: Av. 6 de Agosto 2404. Tel. 24650
Atiende desde las 17.30 hs. Dom. Tel. 53953
Llamadas nocturnas. On parle francais.

Dr. LUIS A. ALEXANDER
MEDICINA INTERNA — ENDOCRINOLOGIA
DIABETOLOGO
Anuncia a su distinguida clientela que a partir del día lunes 18 del presente atenderá en su nuevo consultorio denominado CENTRO MEDICO en el 5º piso del Edificio Santa Cruz en la avenida Mariscal Santa Cruz 1322 de 14 a 19 — Teléfono 53099.
SE RUEGA RESERVAR HORA

Dr. FELIX CASTELLON L.
MEDICO DE NIÑOS
Atención de prematuros — Control del recién nacido — Enfermedades infecto contagiosas — Desnutrición.
Atención: 14 — 17 horas.
Consultorio: Edificio Cine Scala Tercer piso Tel. 22692
Domicilio Jorge Sáenz 1230 Tel. 21695
Atiende llamados nocturnos

Dr. JORGE ROJAS TARDIO
OTORRINOLARINGOLOGO
Landaeta 221 primer piso
Teléfono 28063 — Domicilio 23209
CONSULTAS DE 3 A 6 p.m.

Dr. RENE PORCEL GALLO
OIDOS — NARIZ — GARGANTA
Subdirector del Nucleo Latino Americano para el estudio de la Audición y Equilibrio.
Cuenta con el instrumental más completo y moderno para la REHABILITACION QUIRURGICA DE LA SORDERA
Para una mejor atención en el consultorio insinúa a su distinguida clientela solicitar hora a los siguientes teléfonos:
50904 Domicilio (Mañanas)
52797 Consultorio (tardes)
Consultorio: Plaza Murillo Edif. París. Of. 4.— Casilla 4305
HORARIO: 15 y 30 a 20 y 30
CONSULTORIO MEDICO QUIRURGICO

Dr. José L. Morales Mendieta
CIRUJANO ESPECIALISTA
Post-Grado Universidad Nacional y Católica — Córdoba — Argentina
Enfermedades y Cirugía del CUELLO — BOCIO — ESTOMAGO — HIGADO y VIAS BILIARES — PANCREAS — INTESTINOS — HERNIAS — VARICES y sus complicaciones — CIRUGIA DE MAMA
Consultas Hs. 15 a 19. Edificio Cine Scala — 3er. piso
Telefónos 22692 — 55945 — Casilla 4143

Dr. Alejandro Bilbao Villazón
MEDICO UROLOGO
Atiende enfermedades de los riñones, vejiga, próstata genitales y venéreas
CONSULTAS: DE 17 y 30 a 20.00
CONSULTORIO: Calle Comercio 948

LA OIEA DONO UN EQUIPO RADIOQUIMICO A BOLIVIA

NO DEBE USARSE PARA FINES MILITARES

. El Organismo Internacional de Energía Atómica - (O.I.E.A.) donó a Bolivia un equipo completo de radio química, el mismo que no podrá ser utilizado con fines militares.

La donación fue efectuada dentro del Programa de Asistencia Técnica concertado el 28 de diciembre de 1956, entre el O.I.E.A., con sede en Viena, y el Gobierno de Bolivia.

Para el efecto el Ministro de Relaciones Exteriores, Edgar Camacho Omiste, dirigió una nota al Director Adjunto del Organismo Internacional de Energía Atómica, U.L. Goswami, comunicándole la aceptación del Gobierno de Bolivia a la donación efectuada por ese organismo.

El equipo, pasará en su totalidad a integrar los bienes de la Comisión Boliviana de Energía Nuclear, entidad que será la única responsable del empleo, conservación y almacenamiento del equipo de radioquímica.

Al aceptar la donación, el Gobierno de Bolivia se comprometió y garantizó que el mencionado equipo será utilizado y conservado de manera conveniente y que de ninguna forma se lo empleará en aspectos que pudieran contribuir a fines militares.

El ofrecimiento de la donación de estos modernos equipos contribuirá a enriquecer los medios de experimentación que se efectúan en la Comisión Boliviana de Energía Nuclear.

Se espera que en unos dos meses estos equipos donados por el O.I.E.A., lleguen a Bolivia para ser inmediatamente destinados a enriquecer los bienes de esta Comisión.

La correcta utilización de estos equipos será encomendada a la Comisión de Energía Nuclear de Bolivia, con el criterio de que los mismos no sean destinados a contribuir de alguna manera a fines bélicos conforme a acuerdos internacionales de los que participa Bolivia.

Los equipos, serán destinados exclusivamente a la investigación de radiaciones que regularmente practica la Comisión de Energía Nuclear de Bolivia.

Posesiona
jueces y
Oficina de

Fueron posesionados ayer los nuevos jueces, conjueces y Registrador de la Oficina de Derechos Reales, en un acto llevado a cabo en el Salón de Honor del Palacio de Justicia ante la presencia de los miembros de la Corte Superior del Distrito y numeroso público que colmó las instalaciones del Salón de Honor.

El presidente de la Corte Superior del Distrito Luis Olmos Vera tomó el juramento de rigor a los Conjueces y, el Secretario de Cámara de la Corte, Miguel Rafael tomó el juramento a los nuevos jueces, cuya nómina es la siguiente: Jueces de

Partido en lo Civil, J
dez Nattes, Fernand
loza, Hugo Michel B
los Terrazas Torres,

Walter Espinoza, Ma
Fernando Costa A
Vizcarra Concha, J
Monje, y Dario Rodr

Jueces de Partido e
cente Terán, Néstor V
na, Santos Gomez, y
ssio Aguilar.

Jueces Instructores

CONSOLIDARAN CONCESION DE UN PUENTE FLOTANTE

CAMBIARAN NOTAS REVERSALES

. Los Gobiernos de Bolivia y Argentina intercambiarán notas reversales para la consolidación de la concesión de un puente flotante en Puerto Busch para uso del país.

El intercambio de los compromisos se realizará el próximo jueves entre el Ministro de Relaciones Exteriores, Edgar Camacho Omiste, por parte de Bolivia, y el Embajador de la República Argentina en La Paz, Guillermo de la Plaza.

El puente donado por Argentina a Bolivia, se encuentra ya desde hace más de un mes en Puerto Busch, oportunidad en que autoridades de las fuerzas navales de Argentina y Bolivia, se reunieron para recibir el puente flotante.

El puente, consiste en un "pontón" de cincuenta metros de largo por quince de ancho y comprende oficinas, viviendas y otras instalaciones con una capacidad para treinta personas.

Anteriormente, ya se suscribieron acuerdos entre ambos países mediante los cuales la República Argentina se comprometió a donar el puente flotante de Puerto Busch.

El jueves de la próxima semana se cumplirá un acto en el Salón de Honor de la Cancillería de la República para intercambiar las notas reversales que consolidarán la entrega de la donación por parte de Argentina, y el derecho a la utilización por parte de Bolivia.

Postulados de COMSIB. serán ejecutados por Ministerio de Salud

El nuevo Ministro de Salud Pública y Previsión Social, Javier Ossio Quezada, se reunió ayer con la prensa para explicar los propósitos que le animan al hacerse cargo de esa cartera de Estado.

Dijo encontrarse muy entusiasmado por la oportunidad que se le da para llevar a la práctica algunos postulados de la Confederación Médica Sindical de Bolivia (COMSIB) de la cual es su representante. Explicó que este organismo en más de 15 años se ha preocupado por propugnar algunas medidas tendentes a mejorar la atención médica en el país. Uno de ellos se refiere a la integración de los servicios médicos, que luego de proyectar planes específicos se tratará de poner en práctica si es posible a partir del año próximo. También expresó que una de sus principales preocupaciones será la de ampliar la atención sanitaria a las áreas rurales a través de campañas especiales en el campo de la nutrición y otros. Para el efecto pedirá principalmente la colaboración de la Sociedad Médica Pediátrica a fin de tratar prioritariamente la atención médica de los niños tanto en el campo como en las ciudades. De otro lado informó que se aprovechará del Congreso Médico Panamericano que tendrá lugar en Octubre próximo a objeto de planificar la profesionalización de personal médico exclusivamente para trabajos en áreas rurales mediante cursos rápidos que no pasen de los tres años.

Propiciará también el abaratamiento de drogas de fabricación nacional que en la actualidad acusa índices de elevado costo. Para este fin, tratará de encarar este problema conjuntamente los productores e importadores de estos productos a la brevedad posible. De conseguir este propósito -señaló- es posible que a corto plazo tengamos la oportunidad de disminuir las erogaciones que se hacen por este concepto principalmente en la CNSS, en la que actualmente se insume el 40% del Presupuesto, cuando debería alcanzar solamente al 15%.

Finalmente indicó que para materializar los mayores alcances de la medicina socializada en favor de la población solicitará al gobierno un aumento del Presupuesto asignado al Ministerio y paralelamente gestionará créditos extranjeros que hagan posible un incremento de centros asistenciales en todo el país.

.El Ministro de Salud y Previsión Social, Javier Ossio aseguró que se cumplirán los postulados de COMSIB.

FUER
430
DIRE

Hasta el momento fuer
de los cuales 94 fueron r
de tipo eléctrico y condici

La mencionada inspecci
duración de un mes, tiem
vicio público ómnibus y
y motocicletas.

Esta inspección corresp
me propósito de actuar c
dad de conductores y peat
Departamental de Tránsito

Por otra parte señaló qu
fin de efectuar un control
que efectúan viajes a diferen

"Mi despacho está encar
llegar a un positivo control
vidas en accidentes de tráns

...os nuevos ...Re...dor de ...e ...os Reales

...Consuelo Chacón, Néstor ...mán Solares Pozo, Jorge ...Saavedra, Ruperto Obli... ...Solares.

...instructores en lo Penal; ...Paredes Candia, Carlos Jai... ...Víctor Málaga Alco... ...ba Velasco, y José ...

...de la Oficina de De... ...Juan Collao del Cas...

El presidente de la Corte a tiempo de ministrar posesión a los nuevos jueces manifestó "Debéis hacer promesa firme de ejercer la magistratura dentro de las normas y preceptos de la ley".

Más adelante señaló "La Corte Superior del Distrito ha podido evidenciar la existencia de retardación de justicia en materia penal, siendo en la mayor parte casos con detenidos. El motivo de esta retardación de justicia se puede comprobar en el Penal de San Pedro donde existen alrededor de 200 presos con causas pendientes además de pocos reos rematados. Esta anomalía debe resolverse de inmediato".

Al finalizar su discurso dijo "Señores magistrados a partir de este momento debéis ejercer la magistratura con inflexibilidad aplicando la ley con justicia".

...ON...IONADOS ...VE...POR LA ...CCI...ANSITO

...del servicio público (taxis) ...mecánicas, y otros detalles

...11 del presente y tendrá una ...cionados vehículos del ser... ...de los vehículos particulares

...presente año, y tenemos el fir... ...a fin de precautelar la seguri... ...tránsito" expresó el Director

...a los diferentes retenes a ...de los camiones y ómnibus ...calle.

...pero efectiva, la manera de ...tener que lamentar pérdidas de

ENJUICIAREMOS A SUBVERSORES DIJO SIMBRON

El Ministerio Público requerirá sumario criminal, contra los que resultaren autores y encubridores del delito de subversión, previa remisión de los antecedentes que deben elevar a esta Fiscalía las autoridades encargadas de levantar las diligencias de policía judicial" tales las expresiones del Fiscal del Distrito Rolando Simbrón, al ser consultado sobre el descubrimiento de un depósito de material subversivo y propagandístico encontrado en la imprenta universitaria.

Simbrón señaló también que hasta el momento su autoridad conoce de la existencia de ese material subversivo, esperando que a la brevedad posible sean levantadas las diligencias de policía judicial, para iniciar de inmediato el correspondiente enjuiciamiento criminal de los autores y encubridores.

INAUGURARON CURSO PARA ALFABETIZADORES: CHILE

ASISTEN 44 PROFESORES BOLIVIANOS

. Santiago de Chile 14 - (ANSA).- Con una ceremonia que contó con la asistencia de los Ministros de Educación de BOLIVIA y de Chile, Mariano Baptista Gumucio y Máximo Pacheco Gómez, respectivamente, se inauguró ayer el seminario sobre alfabetización campesina para 44 profesores bolivianos.

Asistieron al acto inaugural el director de ICIRA, Antonio Corvalán, el coordinador general del seminario, Jorge Mellado, y otras autoridades.

El ciclo fue organizado por el Ministerio de Educación de Chile en colaboración con el Instituto de Capacitación de Investigaciones en Reforma Agraria - (ICIRA).

El Ministro Pacheco dio la bienvenida en nombre del gobierno, del pueblo chileno y en particular de los maestros de nuestro país, a la delegación visitante.

Pacheco señaló que el objetivo fundamental de este seminario era propiciar una reflexión sobre el desarrollo cultural de nuestros pueblos, enfocado desde una perspectiva histórico-cultural.

Añadió que en este contexto, la alfabetización campesina dejaba de ser el acto de enseñar mecánicamente al campesino a leer y escribir y pasaba a convertirse en un proceso de instrumentalización cultural de éste.

El Ministro puntualizó que la tarea conjunta no era la de promover un desarrollo cultural de las minorías de nuestros pueblos, las cuales se atribuían la condición de ser únicos sujetos de la creación cultural. Añadió que enfocada de una manera global, la educación surgía como un verdadero proceso de liberación del hombre y de afirmación de su capacidad creadora.

Por su parte, el Ministro boliviano Mariano Baptista señaló que a su juicio los proyectos del nuevo gobierno de Bolivia no eran "un intento más", sino que estaba dispuesto a cambiar las arcaicas estructuras y que el movimiento que llevó al poder al actual gobierno había terminado con la serie de golpes de estado.

Dijo que el grupo de profesores bolivianos que venía a Chile lo hacía con el propósito de asimilar la experiencia chilena en el campo de la educación de adultos y llevarla a su país. "Están conmigo representantes de todos los sectores de la sociedad y zonas geográficas bolivianas", puntualizó Baptista.

El Ministro del altiplano terminó su intervención diciendo: "Este es un positivo encuentro de dos países, Chile y Bolivia, y es la semilla que, espero, fructificará para resolver la separación de estas dos naciones. Para ello nada mejor que la cultura, porque no tiene fronteras", señaló.

Habrá nueva reunión del CIAP con Bolivia

ANALIZARAN LOS PROYECTOS INMEDIATOS

Washington, mayo 14 (AFP). El Comité Interamericano de la Alianza para el Progreso anunció el miércoles que la segunda etapa de la reunión del Subcomité del CIAP sobre BOLIVIA se realizará la primera semana de septiembre.

De acuerdo con lo convenido con el gobierno de Bolivia, se decidió efectuar el mismo en dos partes, la primera de ellas, informativa, sobre la estrategia nacional de Desarrollo y la Reforma Administrativa. Esa primera etapa terminó el 6 de mayo y en ella, el CIAP tomó conocimiento de una exposición por parte del Ministro de Planificación, doctor José Ortiz Mercado y otros miembros de la delegación, complementada con una extensa documentación que servirá de base para un estudio intensivo por parte de las agencias internacionales y el CIAP antes de la segunda reunión.

En ésa, el gobierno de Bolivia presentará sus proyectos y programas de ejecución inmediata, con relación a los cuales se adoptarán las conclusiones y recomendaciones correspondientes sobre cooperación externa.

La reunión que terminó la semana pasada fue presidida por Julio C. Estrella, miembro del CIAP y Ministro de Planificación de la República Dominicana, con la presencia de representantes del Banco Interamericano de Desarrollo, el Banco Mundial, el Fondo Monetario Internacional, Departamento de Estado, CEPAL, UNDP, así como observadores de países extracontinentales que tienen relaciones económicas con Bolivia.

Consejero de la Argentina dictó una conferencia

. El Consejero Económico de la Secretaría de Estado para el Comercio Exterior de la Embajada Argentina, Raúl López Naguil, disertó anoche en el auditorio de esa legación sobre el tema "La Argentina y el Mercado Común Latinoamericano".

De modo general expuso en una parte de su discurso que en Latinoamérica debe existir la exigencia ineludible de la industrialización para que por esa vía pueda absorberse la desocupación y que al mismo tiempo permita la incorporación de nuevas pautas en el comercio exterior de los países. Que el Mercado Común supone la unificación de las políticas económico-sociales (agraria, impositiva, financiera, cambiaria, laboral, de transportes, etc.) de los países miembros. Sumado a esto la Unión Aduanera y los principios arancelarios en la zona de Libre Comercio intensificará el comercio regional con miras a asegurar un mejor nivel de vida de los pueblos.

Sin embargo, por la experiencia lograda a través de 10 años de vigencia del Tratado de Montevideo, dijo, se demuestra que no se han logrado todos los objetivos propuestos, empero este hecho no llevó tampoco al fracaso de la organización, pues los Estados miembros continúan apoyando con decisión y con sentido manifiesto en favor de la causa americanista.

Las razones para recorrer tan difícil camino, comentó López, derivan de las estructuras económicas en proceso de transformación, el deterioro de los términos de intercambio provocado por la reducida capacidad de inversión de cada país crean reducidos espacios en la dimensión de los mercados nacionales. Por lo mismo se pierde constantemente la capacidad de importación que a su vez frena el proceso de industrialización.

Recalcó finalmente como imperativos inmediatos son necesarios mayor coordinación de los pueblos a través de planes de desarrollo, incremento del comercio interlatinoamericano y de éste con los demás países del mundo basados en una efectiva reciprocidad de beneficios.

López Naguil presta servicios en la Embajada Argentina en Bolivia desde el 1o. de marzo de 1967. En su país trabajó durante 18 años en funciones de asesoramiento económico.

El acto, al que concurrieron personalidades diplomáticas, funcionarios de la Cancillería Boliviana, Catedráticos de la UMSA e investigadores en Economía, fue programado en conmemoración al aniversario patrio de la Argentina.

. Raúl López Naguil: En Latinoamérica debe existir la industrialización para que se pueda absorber la desocupación.

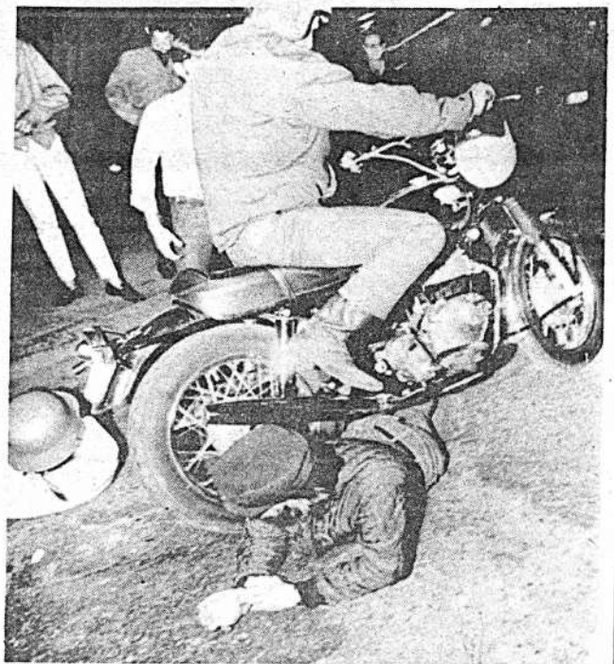

NO ME PARE.— Un motociclista que corría en Mankato, Minnesota, no podía ser detenido. La carrera fue causada por la protesta contra los estudiantes que bloqueaban una de las calles. El motociclista, enfurecido, viró bruscamente lanzándose contra los manifestantes, pasando por sobre el cuerpo de varios de ellos como se aprecia en la foto.— (AP Wirephoto)

Aliados tuvieron el mayor índice d bajas en las acciones de Camboy

Así reconocieron los altos mandos militares

-Saigón, Mayo 14 (AFP).— Tras nueve días de violentos combates que proseguían hoy en Ratanakiri, Camboya, norteamericanos y sudvietnamitas reconocieron haber tenido el más alto número de bajas en mucho tiempo.

Las fuerzas vietcong y norvietnamitas ofrecen muy fuerte resistencia en la meseta de la provincia Khmer de Ratanakiri donde los soldados del acuarta división de infantería de Estados Unidos y de la 22 división de infantería de Saigón están combatiendo desde el 5 de mayo.

Los mandos militares han admitido que las pérdidas sufridas por las fuerzas estadounidenses y sudvietnamitas la semana pasada, después de la ofensiva general contra las bases norvietnamitas y vietcong en Camboya, están entre las más elevadas desde hace casi un año para los norteamericanos y desde la ofensiva vietcong del tet de 1968 para los sudvietnamitas.

El portavoz norteamericano dijo que las fuerzas norteamericanas y de Saigón tuvieron hoy jueves "choques" importantes en la región de Ratanakiri, cubierta de espesa jungla, el mando norteamericano había anunciado ayer que "un tercio" de las fuerzas estadounidenses de la cuarta división había vuelto a Vietnam del Sur "una vez cumplida su misión"

Pero los datos oficiales señalan que las fuerzas norteamericanas tuvieron 168 muertos y 1.001 heridos en la semana 3 al 9 de mayo.

Para encontrar un a cifra alta en las pérdidas estadodenses hay que remontarse semana que terminó el 3 agosto de 1969: 185 mue y 1.057 heridos.

Las fuerzas del gobierno Saigón admiten haber te 863 muertos y 2.259 heri En la primera semana d gran ofensiva del Tet, en 1 tuvieron 1.152 muertos 3.349 heridos.

Completa sequía asola varia regiones agrícolas de Bras

Campesinos asaltaron un vehícu

RIO DE JANEIRO, 14 (ANSA).— Un camión que transportaba café y harina de maíz, fue saqueado por cerca de dos mil campesinos hambrientos en el municipio de Sao José dos Cordeiros, a cien kilómetros al sudoeste de la localidad de na Grande, en el interio tado de Paraiba.

El chofer fue obligado tregar todo el dinero q en su poder, quinientos ros nuevos (cerca de cie res), para la adquisición y "raspadura" (una esp terrones de miel de caña

Los alcaldes de Sertao ri, municipios del mismo viajaron a la ciudad de J soa, capital de Paraiba, solicitar auxilio a las a des de la "Sudene" (Sup dencia para el Desarrol Nordeste).

Es dramática la situac las poblaciones rurales ta Cruz do Capibaribe Uba, en la zona limítrofe Estado de Pernambuco, no llueve hace más de días.

DOMINICANOS SUFREN OLA DE VIOLENCIA

SANTO DOMINGO, 14 (ANSA) Otras tres personas fueron muertas hoy en el marco de la creciente ola de violencia que sacude a la República Dominicana, faltando apenas dos días para la celebración de las elecciones generales. Dos cadáveres no identificados fueron encontrados en las cercanías del aeropuerto internacional de Santo Domingo. El tercer muerto, que tampoco ha sido identificado, fue encontrado en las cercanías de Santiago de los Caballeros, segunda ciudad en importancia del país. Todas las víctimas habían sido acribilladas a balazos.

Mientras tanto el Sindicato Nacional de Periodistas Profesionales exigió al gobierno de Ruiz Tejada, garantías para los trabajadores de la prensa.

PROPUESTA NORTEAMERICANA PARA ENVIO DE MAS OBSERVADORES AL MEDIO ORIENTE

Yost hizo un llamado para concesiones mutuas

NACIONES UNIDAS, N.Y. mayo 14 (AFP). El representante de Estados Unidos, en la ONU propuso el jueves al Consejo de Seguridad que un número suficiente de observadores de la ONU en la frontera israelo-libanesa, reduzca el número de incidentes.

El representante norteamericano, Charles Yost, que formuló su proposición al intervenir en el debate del Consejo de Seguridad acerca del incidente israelo—libanés del 12 de mayo, propuso la presencia de observadores abundantes para que ello reduzca el número de incidentes y de las violaciones al cese del fuego.

El delegado estadounidense declaró que, para reducir la tensión en el Medio Oriente, es necesario que todas las partes se declaren dispuestas a aceptar "sin reservas e integralmente" la resolución del Consejo de Seguridad del 22 de noviembre de 1967.

Yost dijo también que las partes en pugna observen más estrictamente el cese del fuego y cooperen con los observadores de la ONU.

Los Estados Unidos continuarán usando su influencia para intentar disminuir el nivel de violencia.

Los Estados Unidos—dijo— dan una gran importancia a la independencia y a la integridad territorial del Líbano y considerarían como muy grave todo atentado contra esa independencia y esa integridad, explicó Yost.

Agregó el representante de Estados Unidos, que su gobierno otorga también una gran importancia a la independencia y a la integridad territorial de Israel y al derecho de su población a vivir en paz.

Por primera vez un representante de gobierno de los Estados Unidos mencionó publicamente a los "árabes palestinos", cuando Charles Yost les incluyó entre aquellos a los que hizo un llamado a hacer concesiones mútuas para que sea posible un arreglo pacífico del conflicto del Cercano Oriente.

Yost dirigió su llamamiento a la URSS, a Israel a los paises árabes y a los árabes de Palestina.

AVIONETA-AMBULANCIA SE PRECIPITO SOBRE UNA CAS

-Buenos Aires, Mayo 14 (AFP).— Una avioneta—ambulanci trelló este mediodía sobre una casa de la localidad de Villa Sa a 20 kilómetros al oeste de Buenos Aires, provocando la m cuatro personas.

El jefe de bomberos del cuartel local, confirmó que dos de l cidos eran niños de dos meses y seis años respectivamente, n que los restantes son el piloto y un particular que oficiaba de to.

La máquina procedía de la ciudad de Neuquen, situada a l lómetros al suroeste de la capital argentina y era esperada en club de San Justo, a pocos kilómetros del lugar del accidente.

Se presume que el piloto de la máquina tuvo dificultades para zar el aeropuerto debido al mal tiempo, con lluvia y escaso cart que permita al avión llegar a destino.

El aparato, un "Aerocomander" se halla totalmente destrozad fondo de la finca.

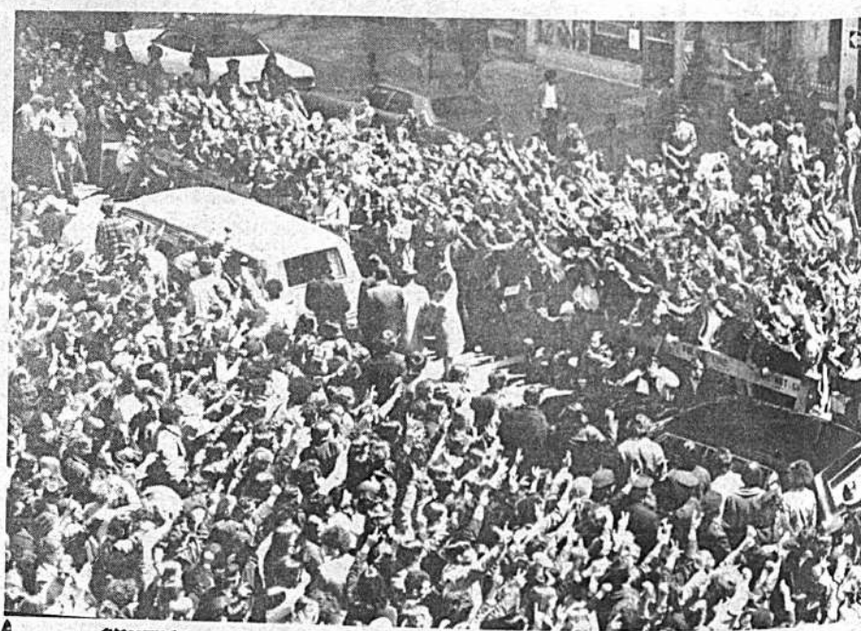

FUNERAL.— Miles de personas rodean el cortejo de los restos del estudiante Jefrey Miller, después de realizarse los servicios funerales. Miller, un estudiante de 20 años, fue uno de los cuatro universitarios muertos durante los disturbios en la Universidad de Kent, en Ohio.— (AP Wirephoto).

AMENAZA SIRIA DE SUSPENDER LA PROVISION DE PETROLEO A EE.UU.

Condición comprendería ejercer control sobre Israel

Nueva York, 14 (ANSA).— Siria advirtió a Washington que en caso de "no querer o no poder controlar a Israel" los países árabes se considerarían libres para suspender las provisiones de petróleo a los Estados Unidos.

La advertencia fue hecha por el delegado sirio en el Consejo de Seguridad de las Naciones Unidas, donde por tercer día consecutivo, se desarrollan debates sobre la situación en Medio Oriente.

Abriendo las discusiones el delegado norteamericano, Charles Yost, había exhortado a la Unión Soviética para que abandone su política en el Medio Oriente y redoble sus esfuerzos para que un entendimiento ponga fin al conflicto.

Por su parte, el representante de Damasco, embajador George Tomeh declaró: "A la luz de la agresión norteamericana en Asia Sudoriental, debo dar al representante de los Estados Unidos una advertencia para que tenga en cuenta que junto con las bombas y con el fuego que están en las calles de su país, donde lo que está ocurriendo no es otra cosa que una guerra civil, que si el gobierno norteamericano y todos los que tienen interés en nuestra región no pueden detener a las brigadas israelíes, el pueblo árabe se considerará absolutamente libre para disponer otros medios para explotar sus riquezas petroleras".

Además el embajador israelí, Joseph Tekoa, informó al consejo que comandos árabes habían invadido Israel el miércoles de esta semana, provenientes del Líbano.

Los terroristas, dijo el embajador, lanzaron dos ataques contra aldeas israelíes utilizando cohetes de fabricación rusa.

Por su parte el embajador libanés, Eduar Gorra, comunicó que tres civiles murieron y 18 soldados resultaron heridos en el curso de la incursión israelí del lunes pasado.

ATAQUE ISRAELI

El Cairo, Mayo 14 (AFP).— Aviones israelíes atacaron hoy posiciones egipcias en las regiones de Uwweda, Abu Sultan y Abu Sueir, anunció aquí un portavoz militar.

La defensa antiaérea egipcia interceptó a los aparatos israelíes.

Cazas egipcios entablaron combate contra los aviones enemigos en el sector del Canal de Suez. Todos los aviones de la RAU (República Arabe Unida), regresaron a sus bases, concluyó el vocero.

Anuncios falsos de atentados

PARIS, 14 (ANSA). La amenaza de atentados provocó hoy notables retrasos en la partida de un avión y varios trenes en París.

En el aeropuerto de "Le Bourget" la policía inspeccionó un avión de la compañía peruana "APSA" que partía hacia Lima con escala en Madrid, a consecuencia de un telefonazo anónimo, pero no se encontró ningún explosivo.

El jefe de la estación "Gare du Lyon" recibió una carta anónima que anunciaba que una bomba había sido colocada en el rápido París—Marselos, llamado "Mistral". También en este caso se trató de una falsa alarma.

OBREROS SE PROPONEN VOLAR INSTALACIONES IKE-RENAULT

Contra toda intervención policial

CORDOBA, Argentina mayo 14 (AFP). Los quinientos obreros de la planta de matrices de la fábrica automotor Ika—Renault amenazaron con hacer estallar la fábrica, si la policía intenta desalojarlos por la fuerza.

La fábrica fue ocupada por los obreros el martes.

El conflicto se originó por el traslado de cuatro obreros que, según trascendió, iban a ser candidatos en una próxima elección gremial.

Minutos antes de la medianoche pasada, el jefe de la policía de esta provincia, coronel Romanutti, estuvo conversando con los huelguistas en el interior de la fábrica.

Al retirarse este funcionario declaró a los periodistas que "por el momento no había arreglo y que los obreros no abandonarían la fábrica".

Por su parte, los trabajadores, bloquearon el edificio con tanques de nafta y solvente, y comunicaron a las autoridades que estaban dispuestos a hacerlos estallar, en caso de que la policía intentara penetrar a la fábrica.

A pesar de la tirantez existente en las tratativas, los huelguistas dejaron anoche en libertad a 36 personas que habían sido mantenidas como rehenes, quedando solamente siete detenidos.

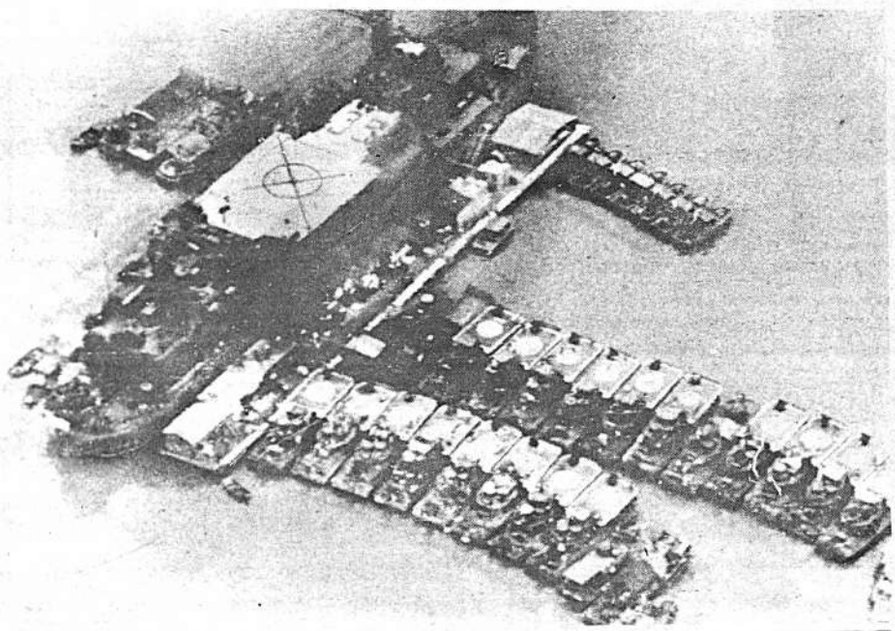

OPERACION FLUVIAL.— Las barcazas sudvietnamitas que surcando el río Mekong se unieron a las tropas camboyanas para realizar una fuerte ofensiva contra el Vietcong, son desembarcadas de una unidad norteamericana para emprender su misión, cumplida la cual retornarán con numerosos grupos de refugiados procedentes de Phnom Penh. (AP Wirephoto).

De seguir bombardeos a Norvietnam suspenderían conferencia de París

Advertencia a Estados Unidos de delegados rojos

PARIS, mayo 14 (AFP). Si Estados Unidos vuelve a bombardear Vietnam del Norte, la conferencia de París no podrá seguir como hasta ahora, advirtió hoy Nguyen Minh, delegado de Hanoi.

Esto ocurrió en la sexagésima cuarta sesión semanal de la conferencia, recordando Nguyen Minh que fue la suspensión de los bombardeos, ordenada por el presidente Johnson, lo que hizo posible la iniciación de la conferencia.

Agregó que Estados Unidos debía tener en cuenta la advertencia que le hicieron las delegaciones de Vietnam del Norte y del Gobierno Revolucionario Popular absteniéndose de acudir la semana pasada, para protestar contra una ola de bombardeos de "extrema gravedad".

Su colega del gobierno revolucionario provisional, Dinh Ba Thi, dijo que "los graves actos de escalada de la guerra" realizados por Estados Unidos en Indochina, "afectan directamente a la conferencia".

La respuesta norteamericana y de Vietnam del Sur sobre este punto capital para la última esperanza que queda de negociación, ha sido vaga.

El representante de Saigón, Fam Dang, dijo que "Vietnam del Norte viola la zona desmilitarizada y bombardea sin discriminación centros urbanos de Vietnam del Sur", "sin tener en cuenta lo que quedó entendido cuando se suspendieron los bombardeos".

Al decir eso se refería a la fórmula de "entendimiento tácito", aunque la parte contraria siempre desmintió vigorosamente que hubiese tal entendimiento.

El delegado de Estados Unidos, Philip Habib, ni siquiera juzgó conveniente hablar del problema, ni dijo una palabra sobre la intervención estadounidense en Camboya.

"Es la presencia ilegal de las fuerzas norvietnamitas en Vietnam del Sur, Camboya y Laos, la causa de la actual situación en el sudeste de Asia", se limitó a declarar Habib.

Esa situación fue una vez más el punto esencial de la polémica entre los dos bandos, que se acusaron mútuamente de ella.

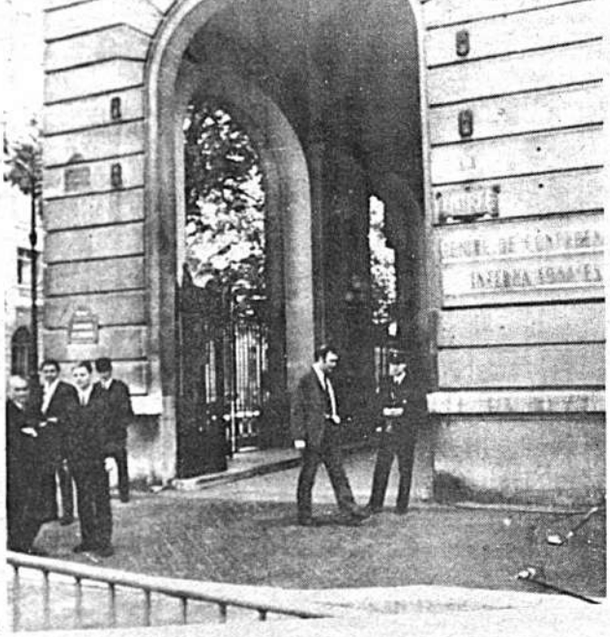

TRES NUEVOS MINISTROS EN GABINETE DE CALDERA

CARACAS, mayo 14 (AFP). El presidente Rafael Caldera designó hoy tres nuevos ministros y reubicó a otro en la primera reorganización de su gabinete tras catorce meses de gobierno.

En la modificación ministerial, el doctor José de Jesús Mayz Lyon desempeñará la cartera de sanidad, Nectario Andrade Labarca, el Ministerio de Trabajo, el doctor Orlando Tovar, el Ministerio de Justicia. El ingeniero Alfredo Rodríguez Amengual fue nombrado Ministro sin cartera, encargado de los problemas de la vivienda.

Dos de los nuevos ministros vienen a ocupar las carteras que confrontan actualmente las más serias dificultades de la administración demócratacristiana : Sanidad y Trabajo.

Dos cazas egipcios fueron derribados por israelíes

TEL AVIV, 14 (ANSA). Dos cazas egipcios "Mig 21" fueron derribados esta mañana en un duelo aéreo en el sector central del Canal de Suez, según un boletín de guerra israelí, quien precisó que los israelíes no registraron bajas.

"Un tercer avión egipcio, añadió el portavoz, fue alcanzado, pero no se le vio caer".

El duelo comenzó en el espacio aéreo egipcio, hacia las 8:15 locales (6:15 GMT), cuando cazas de la RAU intentaron interceptar una escuadrilla de bombarderos israelíes que desde las 7105 locales estaban atacando objetivos militares en el sector central del Canal de Suez.

"Uno de los dos aviones destruídos -precisó el vocero- explosionó en el aire; el segundo fue abandonado por el piloto, que se lanzó en paracaidas.

Con los dos aviones derribados hoy asciende a 114, según los cálculos israelíes, el número de los aparatos árabes (91 egipcios y 23 sirios) derribados por las baterías antiaéreas y por los cazas de Israel desde que terminó la guerra de los seis días en junio de 1967.

En el mismo periodo, según Tel Aviv, Israel perdió veinte cazas.

BOICOT EN PARIS. Mientras la policía desmantela las cercas tendidas delante de la sede de la Conferencia de París en el Centro Internacional de Conferencias, los comunistas anuncian que si Estados Unidos persiste con bombardeos a Norvietnam, la conferencia no será reiniciada. La reunión de ayer en París, se redujo a violentas acusaciones vertidas por los delegados vietcong y norvietnamitas. (AP Wirephoto).

ESTADO DE SITIO FUE PRORROGADO EN EL PARAGUAY

ASUNCION, mayo 14 (A F. P.) El gobierno paraguayo dispuso por decreto, prorrogar por noventa días más la vigencia del Estado de Sitio circunscrito a la capital y tres departamentos del interior: Central, Itapua y Alto Paraná.

El país cuenta con dieciséis departamentos y en trece de ellos tal medida ya no rige.

Durante la vigencia del Estado de Sitio, queda suspendida la garantía individual de las personas.

La disposición gubernamental señala que la Constitución Nacional prevé el Estado de Sitio como medida de seguridad, existiendo "organizaciones internacionales cuyos principales objetivos constituyen la subversión y el empleo de medios violentos para destruir las bases fundamentales sobre las cuales se asienta la sociedad paraguaya".

PERIODO ELECTORAL CHILENO TURBADO POR LA VIOLENCIA

Es arma favorita de la oposición

-Santiago de Chile, Mayo 14 (A-FP).— La violencia seguía turbando la campaña electoral chilena y provocando un clima de tensión política en el país, cuando faltan 4 meses escasos para la elección presidencial, estimaron hoy aquí los observadores.

Los extremistas de derecha e izquierda —hasta el momento ajenos a toda formación política tradicional— parecían haberla elegido como arma favorita de oposición, creando una atmósfera tensa que preocupaba a políticos y a autoridades.

El MIR (Movimiento de la Izquierda Revolucionaria), de tendencia castrista, decidió luchar en las ciudades, y especialmente, en la capital, intentando organizar la revolución en los suburbios de villas miseria.

La extrema derecha, en cambio, eligió el campo como terreno propicio de batalla y se dedicaba a explotar el descontento suscitado en ciertos medios campesinos por la puesta en vigor de la reforma agraria.

La extrema derecha tiene en el movimiento "Fiducia" (Sociedad de defensa de la tradición, de la propiedad y de la familia), una de sus más activas formaciones.

Estas dos ofensivas tienen una base común: la exasperación.

La de un sector social, en lucha contra la miseria y la de los medios rurales, temerosos de encontrarse desposeídos.

El nerviosismo de ambos sectores antagonistas dio ya sus primeros frutos de violencia. Varios agricultores que se negaban a la expropiación mataron el 30 de abril a Hernan Mery, joven funcionario de la reforma agraria.

En un tiroteo entre la policía y los habitantes de una villa miseria —transformada por el "MIR" en comunidad revolucionariam arxist-aleninista— nueve personas resultaron heridas.

Los más sagaces observadores consideraban que se trata de un fenómeno nacido de un proceso natural de evolución o, más bien de una revolución que unos quieren acelerar y otros frenar.

SIMULADOR.— En los laboratorios de seguridad técnica que la compañía británica Vauxhall Motors ha montado en el nuevo centro de pruebas de Inglaterra, hay este simulador de impactos con vehículos, que se afirma, es el primero de su clase en Europa. La compleja sala de mandos sirve para sincronizar con precisión los dispositivos de grabación y registro que proporcionan datos de aceleración e impacto en condiciones de choques simulados. Para datos exactos, se emplean maniquíes muy complejos con dispositivos de medición conectados a aparatos grabadores.

Según Siria continúan los choques líbano-israelíes

Ataque contra fuerzas blindadas

DAMASCO, 14 (ANSA).— "Violentos combates" entre guerrilleros palestinos y fuerzas israelíes continuaron ayer en Líbano meridional, según informa esta tarde la agencia nacional siria "Sana" en un despacho desde Beirut.

El despacho dice que, "según noticias procedentes del Líbano Meridional, las fuerzas de la revolución palestina están empeñadas todavía en violentos combates contra las fuerzas israelíes en las alturas que dominan la pequeña ciudad de Khreibehw, que se encuentra en el camino hacia Souk-El-Khan, principal objetivo de las fuerzas israelíes".

El corresponsal de la "SANA" añade que tuvo noticia en Beirut, de que las fuerzas de la revolución palestina estacionadas en las colinas que rodean las aldeas de Habaria, Kf Ar-Haxan y Kf Ar-Chouba, lanzaron un ataque contra las fuerzas blindadas sionistas, que no lograron llegar a Rachaya y se encuentran en una situación crítica, estando rodeada por los comandos palestinos".

"Se piensa que estas fuerzas blindadas enemigas se retirarán durante la noche, aprovechando la oscuridad", termina diciendo el despacho.

Se proyectará la construcción del avión-cohete de viajes espaciales

Elemento clave para el futuro norteamericano

HOUSTON, 14 (ANSA).— El viaje entre la Tierra y las primeras estaciones orbitantes en el espacio, hasta ahora sólo del mundo de la fantasciencia, es sólo un problema técnico, cuya solución tratan de encontrar los mejores especialistas de dos sociedades norteamericanas.

La NASA, en efecto, asignó a la "North American Rockwell Corporation" y a la "MC Donnell Douglas", dos contratos de competencia para la proyección del "avión-cohete", que dentro de algunos años cubrirá los viajes entre las bases espaciales terrestres y las avanzadas del hombre en el cosmos.

En los próximos veinte años, según las previsiones actuales, el ente espacial norteamericano gastará no menos de veinte mil millones de dólares para cumplir la segunda fase de la conquista del espacio, menos aventurera pero quizás menos cara y sistematizada que la primera, todavía en marcha, con los programas "Apolo". Frente a tal perspectiva, el avión-cohete espacial será un elemento clave en el futuro norteamericano en el espacio. Bastará pensar que las esperanzas de la NASA, mientras comienza el trabajo de los proyectistas, se sintetizan en un objetivo fundamental: la realización de un vehículo, mitad aeroplano y mitad astronave, capaz de cumplir por lo menos un centenar de travesías, transportando doce hombres por viaje con un gasto máximo de cinco millones de dólares por vez, en lugar de los centenares de millones actualmente necesarios.

Sobre las posibles características técnicas del nuevo medio, existen por ahora mucha incertidumbre. El doctor Warnher von Braun, vicedirector asociado de la NASA, hablando hace algunos días, explicó que todavía no decidió si el vehículo se compondrá de una parte reusable y de otras destruible cada vez, o de todo un complejo reutilizable varias veces.

CONTRALORIA GENERAL DE LA REPUBLICA

EDICTO

El Subcontralor General de la República, por el presente edicto, cita, llama y emplaza a los deudores que se mencionan a continuación, para que en el término de diez días por sí o mediante apoderado concurran a esta Contraloría General a responder dentro del juicio coactivo que se les sigue a solicitud de la Corporación Minera de Bolivia, bajo conminatorias de contumacia y de proseguirse los juicios en rebeldía:

Nombre	Suma adeudada	Resolución Nº	Nota de Cargo Nº	Fecha
Emp. Minera "El Rosario - Víctor Taborga	$b. 3.115.87	5/252/70	8/88/70	2/3/70
Walter Soriano Lea Plaza	$us. 1.800.—	5/394/70	8/118/70	27/4/70
			Pliego de Cargo Nº	
Espinoza Durán Jaime.	$b. 1.113.65	5/523/67	8/255/67	10/8/67
		Auto de Solvendo de fecha		
José García Valencia	" 45.189.97	19 de abril de 1968		
Grupo Minero "Huilaco-ta" - Frade L. Hansen	$us. 3.000.—	14 de junio de 1967		

" Representación: — Señor Subcontralor General de la República.— " Representa: — No se pudo dar cumplimiento a las diligencias de " notificación con las Notas, Pliego de Cargo y Autos de Solven- " do que anteceden por desconocerse el domicilio de los deudores " en esta ciudad.— Es cuanto represento para fines consiguien- " tes.— La Paz, 4 de mayo de 1970.— Fdo. Diligenciero".

" Decreto.— La Paz, 4 de mayo de 1970.— En mérito a la re- " presentación que antecede y en cumplimiento a lo dispuesto por " el Art. 141 del Procedimiento Civil, practíquese notificación me " diante edictos.— Fdo.— Cnl. Natalio de la Zerda G.— Subcon- " tralor General".—

La Paz, 7 de mayo de 1970

(Fdo). CNL. N. DE LA ZERDA, SUBCONTRALOR GENERAL

Panorama MUNDIAL

WASHINGTON, 14 (AFP).— El Secretario de Estado, William Rogers, dijo que la solicitud israelí para la provisión de nuevos caza-bombarderos "Phantom", está "todavía siendo examinada por el gobierno de Washington.

PARIS, 14 (ANSA).— Una bomba de media tonelada encontrada por unos obreros en el aeropuerto de Orly, obligó a paralizar el servicio aéreo. Pero no era una bomba "actual" sino un "residuo" de bombardeos de la última guerra.

SANTO DOMINGO, mayo 14 (AFP).— El director del "Listín Diario", denunció el martes una supuesta amenaza de dinamitar las instalaciones del periódico y eliminar a su personal.

RIO DE JANEIRO, mayo 14 (AFP).— Dos de los guardias encargados de proteger los bancos de esta capital, fueron detenidos por la policía, por haber asaltado la sucursal de uno de ellos, llevándose 22.000 cruzeiros.

LONDRES, mayo 14 (ANSA).— El gobierno argetnino hizo un pedido de bombarderos británicos "Canberra" por un valor de unos 3.200.000 de dólares, reveló aquí la "British Aircraft Corporation", empresa constructora de aviones.

ROMA, 14 (ANSA).— Alessandro de Stefani, escritor, dramaturgo, director y crítico cinematográfico, falleció en Roma a los 79 años.

LONDRES, 14 (ANSA).— Las fuerzas aéreas de la RAU disponen de un caza interceptor soviético "Mig 21-J" que nadie conoce en occidente y que compromete seriamente el equilibrio de fuerzas entre la RAU e Israel.

SAN SEBASTIAN, 14 (ANSA).— La policía española secuestró un camión, luego de una espectacular persecución, con un contrabando de 108.000 cigarros (puros) desde Suiza.

PARIS, 14 (ANSA).— Un millar de estudiantes y unos 200 profesores constituyeron una "asociación de ayuda a la mayoría silenciosa" para oponerse a la violencia de los grupos extremistas en las universidades francesas.

VALENCIA, 14 (ANSA).— Un grupo de jóvenes efectuó ayer una manifestación contra la guerra en Camboya ante el Consulado de los EE.UU. en Valencia. No hubo incidentes.

CANDIDATO NEGRO TIENE MAS VOTOS

NEWARK, 14 (ANSA).— Un ingeniero negro de 37 años, Keneth A. Gibson, obtuvo el mayor número de votos —no suficientes sin embargo para proclamarlo alcalde en las elecciones municipales realizadas en esta ciudad —centro industrial, a pocos kilómetros de Nueva York — donde en 1967 se produjeron sangrientos desórdenes raciales que dejaron 26 muertos como saldo.

Gibson, que se autodefine como 'moderado independiente", obtuvo 37.666 votos.

Esto es, más del doble que Hugh Adonizzio que registró 17.925. Sin embargo, la elección definitiva de alcalde se definirá el próximo 16 de junio.

Adonizzio —alcalde elegido ya dos veces en Newark— comparecerá el 2 de junio ante el Tribunal Federal del Estado, acusado de extorsión y evasión fiscal, delitos en los que fue incriminado durante las investigaciones anti-mafia, desarrolladas por una comisión.

Universidad Mayor de San Andrés

Facultad de Derecho y Ciencias Políticas

La Facultad de Derecho y Ciencias Políticas, convoca a la provisión de las siguientes cátedras, con carácter interino:

Derecho Civil III

Derecho Político

Finanzas Públicas

Derecho Aeronáutico

De acuerdo a las normas vigentes, los postulantes deberán presentar:

a) Documentos que acrediten la calidad del postulante: (Publicaciones, conferencias relativas a la cátedra, etc.)

b) Títulos académicos

c) Programa y plan de trabajo para la materia a la que se postula.

Estos documentos deberán presentarse en la Secretaría General del Rectorado, hasta el día jueves 21 de los corrientes a horas 18.

La Paz, mayo 14 de 1970

Dr. BENJAMIN MIGUEL HARB
Decano

SALUDO DEL SUPERINTENDENTE DE BANCOS EN EL DIA DEL "EMPLEADO BANCARIO"

MÉ ES SUMAMENTE GRATO PRESENTAR EN ESTE DIA MIS CORDIALES Y SINCEROS SALUDOS A TODOS LOS TRABAJADORES DE LA BANCA, FORMULANDO MIS MEJORES VOTOS POR LA CONSTANTE SUPERACION Y BIENESTAR DE ESTE IMPORTANTE SECTOR LABORAL QUE CELEBRA HOY SU DIA, CONSAGRADO POR DECRETO SUPREMO No. 1614 DE 11 DE MARZO DE 1949.

LA TRASCENDENTAL FUNCION BANCARIA TIENE SINGULAR SIGNIFICADO EN EL PROCESO DE TRANSFORMACION ESTRUCTURAL Y ECONOMICA QUE ATRAVIESA EL PAIS, EN LA QUE EL ESFUERZO Y VOLUNTAD DE TRABAJO DE LOS EMPLEADOS BANCARIOS PERMITIRA IMPULSAR EL DESARROLLO INTEGRAL DE LA NACION QUE SE HA IMPUESTO EL GOBIERNO REVOLUCIONARIO PRESIDIDO POR EL EXCELENTISIMO SEÑOR GENERAL DE EJERCITO DON ALFREDO OVANDO CANDIA.

La Paz, mayo de 1970.

GASTON YBARNEGARAY A.
Superintendente de Bancos a.i.

DETERGENTE

ÑA PANCHA

Industria Boliviana

AHORA A

PRECIO MAS BAJO QUE DE CONTRABANDO

CAJON DE 48 BOLSITAS	$b. 88.-
al detalle c. bolsita	$b. 2.00
CAJON de 144 SOBRES	$b. 64.-
al detalle c. sobre	$b. 0.50

Por compras desde 10 cajones descuento especial

ENTREGAMOS A DOMICILIO DESDE UN CAJON SIN RECARGO.

DISTRIBUYE EN LA PAZ:

FABRICA DE JABONES PATRIA S.A.

FEDERICO ZUAZO 1950 TEL: 41251 - 53534

FABRICADO POR "QUIMBOL"

Cosas que pasan

MEDICO DONA SU CUERPO

PALERMO 13 (ANSA) Un médico italiano que desarrolla su actividad en Japón lanzó hoy un llamado a sus colegas de todo el mundo para que den el ejemplo y donen a la medicina todos los órganos de sus cuerpos con el fin de que puedan ser trasplantados en otras personas. Dijo haber dispuesto ya la donación de sus restos.

El profesor Lionello Ferrari, que trabaja en la clínica universitaria nipona de Sapporo y fue uno de los primeros que experimentó modernísimos métodos de hibernación, propuso la creación de una cadena de solidaridad compuesta por médicos deseosos de ayudar a la humanidad, incluso después de muertos.

No es suficiente indicar las perspectivas de la humanidad —dijo el profesor Ferrari en una declaración a ANSA— es necesario también pagar el tributo personal a los ideales en los que se cree. Por lo tanto el cirujano no debe limitarse a decir que en ciertos casos el trasplante de un órgano puede salvar la vida, sino tiene que ser el primero en dar el ejemplo.

El cirujano italiano lo ha dado dejando escrito instrucciones en su testamento para donar su cuerpo a la clínica quirúrgica de la universidad de Roma. El doctor Ferrari estima ser la primera persona en el mundo que cumple este gesto.

Los herederos del profesor Ferrari tendrán que cerciorarse que todo órgano trasplantable, o de algún modo utilizable, sea extirpado del cadáver de su familiar.

El profesor Ferrari se encuentra actualmente en Italia, en Roma depositó su testamento en manos del director de la clínica quirúrgica de la universidad de esta capital, profesor Paride Stefanini.

Lanzó su llamado a través de ANSA durante una visita a Palermo. Los médicos tienen que dar el buen ejemplo a los otros hombres e indicarles las nuevas sendas. Hay urgente necesidad de órganos, muchas personas mueren por carencia de órganos a disposición de la medicina que hace imposible un trasplante, es indispensable hacer algo, afirmó.

PROTESTA INCREIBLE

-Lecce, 14 (ANSA).— Increible protesta de un muchacho de quince años, a quien su padre se habia negado a entregar dinero; para vengarse puso raticida en la sopa, que a continuación se tomó junto a su padre, Carmelo Sventura, 45 años.

Los dos terminaron en el hospital. Sucesivamente el muchacho fue internado en la cárcel de menores.

PADRE SADICO

LIMA 14 (ANSA). Un iracundo chófer, padre de cinco menores, cortó las orejas de dos de ellos, utilizando una tijera de sastre, porque los niños habian extraviado algunos libros escolares.

El macabro hecho se registró en el distrito de Sicuani, en la sureña provincia de Canchis. El autor del bárbaro atentado contra la integridad de sus propios hijos es Julián Ramos Alvarez de 40 años de edad, quien procedió a mutilar los pabellones de las orejas de dos de sus hijos, uno de 12 años de edad y el otro de 9 años, cuando éstos se encontraban dormidos.

Dias antes los menores habian perdido sus libros escolares cuyo costo total no supera los doscientos soles (aproximadamente cinco dólares).

Los niños fueron atendidos en el hospital de Sicuani, donde todavía continúan internados, en tanto que el padre fue detenido y está siendo juzgado por los delitos de atentado contra el cuerpo, la vida y la salud.

DILEMA

-Lagos, 13 (AP).— Muchas nigerianas que contrajeron matrimonio recientemente enfrentan ahora un dilema, tras el fin de la guerra civil, sus otros esposos pueden volver a casa.

Cuando los miembros de la tribu Ibo huyeron hacia el oriente del país en 1966, muchas esposas de los mismos, pertenecientes a otras tribus, permanecieron en territorio nigeriano.

Durante tres años no tuvieron noticias de sus cónyuges, y solo supieron que los biafranos perecían por millones.

Las cifras de la cruz roja indican que 4.264 personas trataron de recibir alguna información referente a sus familiares en Biafra —esposos, esposas, padres, hijos— y que solo 878 lograron obtener noticias.

Muchas mujeres simplemente renunciaron a toda esperanza y se volvieron a casar. Varias tienen hijos de los nuevos esposos.

Un popular semanario publicó hoy la noticia de una lucha en un pabellón de maternidad entre dos hombres que afirmaban ser padres del mismo niño y esposos de la misma mujer.

La división entre las familias a causa de la guerra fue trágica; un conocido periodista perdió toda pista sobre el paradero de su madre ibo hace 28 meses, y no ha vuelto a saber de ella.

El hermano del comisionado de información, Anthony Enahoro, se exiló por sus sentimientos antibélicos.

Por otra parte, la propietaria de un bar en Lagos súbitamente ofreció cerveza gratis a sus clientes hace dos noches. Su camarero explicó: "señora dice que caballero ido ha vuelto a casa".

DATOS que le interesan

FARMACIAS DE TURNO

Del 9 al 16 de mayo

COLON: Mercado 1349 Telf. 23061.
MAYORI: Carrasco 1482. Telf. 55060.
SUIZA: Comercio 809 Telf. 22214.
SAN ALFONSO: Gral. Gonzales 1248.
SAGARNAGA: Sagárnaga—Rodríguez.
SANTA FE: Av. Arce 2332. Telf. 21581.
LA SALUD: Av. República, Final (Munaypata).

hoy

Oficinas y Redacción: 6 de Agosto 2170. Casilla de Correo: 477 Dirección: Teléfono 28737. Dirección de Coordinación y Gerencia: Teléfono 29883. Administración y Publicidad: Teléfono 25166 Redacción: Teléfono 50597.

Bomberos	119
Asistencia Pública	118—22111
Policía (DIC)	110
Tránsito	26148
Agua	28625
Energía	54357
Teléfonos (reclamos)	113
Informaciones	104
Señorita Hora	117
Larga distancia exterior	55907—09
Interior	20402—03
Hospital de Clínicas	22821—22

DROGA MARAVILLOSA

-Sevilla, 14 (ANSA).— Una droga que puede duplicar las cosechas, se investiga en el departamento de bioquímica de la facultad de biología de esta capital. Dicha droga —afirmase— aumenta considerablemente el valor proteínico de las plantas. Noticias de tal investigación llegaron a Holanda y laboratorios de ese país concediendo una ayuda de dos millones de pesetas a dicho departamento, a fin de que prosigan esos estudios que tanto pueden influir en el acuciante problema de la alimentación mundial.

VETUSTO AUTOMOVIL

-Oviedo, 14 (ANSA).— Ha vuelto a ponerse en marcha el automóvil número diecinueve de la matrícula de Oviedo, que fue fabricado en el año 1895 en la ciudad norteamericana de Weltham, Massachussetts, y traído dos años después a esta provincia.

El antiguo automóvil será exhibido aquí en una exposición junto a los últimos modelos de fabricación nacional y extranjera. El vehículo todavía está en condiciones de desarrollar una velocidad de treinta kilómetros horarios, que eroga su único cilindro.

PRISIONERO EN SU CAMA

LONDRES, 14 (ANSA). Thomas Laycock, un jubilado de 63 años de Sheffield quedó prisionero por cuatro días entre los resortes del elástico de su cama, que se rompieron bajo su peso.

Lo liberó la policía avisada por los vecinos de Laycock que no le habian visto salir más de la casa.

El prisionero de su cama estaba hambriento y tenía mucha sed.

POLICIA FEMENINA

-Córdoba, 14 (ANSA).— Presentáronse oportunamente cincuenta solicitudes para policías municipales femeninas. De ellas ya iniciaron su preparación diez aspirantes, siete de Córdoba capital, dos de Villa del Río y una de Guadalajara.

Con su completa formación, entrarán en funciones como policías municipales de tráfico el primer día de la feria de Mayo cordobesa, que es el 25 de este mes.

ANTICRETICO

-Casa junta, dos dormitorios, dependencias.— Villa Armonía. Ref: Telf. 22333 $b.— 30.000.

Síntesis

Para despedir a los esposos Alejo Arce y Neysa Landívar de quienes próximamente se ausentan al Vaticano para cumplir funciones diplomáticas, un grupo de amigos ofrece un cóctel hoy en los salones del Club de Ejecutivos.

* * * * *

• Elena Anze de Achá dio un té en honor de la señora Landívar de Arce.

* * * * *

• Un grupo de señoras se reune el jueves para un té—bridge en casa de Florencia de Eguino.

* * * * *

• Cumplió años María Dora Calvo con este motivo fue agasajada por sus amigas.

* * * * *

• Los alumnos del quinto curso del Colegio Alemán "Mariscal Braun" se reunieron ayer para un té en casa de Gladys Ormachea de Arce.

* * * * *

• Los padres de Ximena Valle Ortuño le dan una salteñada el domingo por su cumpleaños.

* * * * *

• Un grupo de señoras se reunió ayer para un té costura en casa de Elena de Prado.

* * * * *

• Cumple años el sábado Gloria Peredo de Justiniano, con este motivo ofrecerá un té a las personas que deseen a felicitarla.

• El viernes 29 de los corrientes en los salones del Club de Tennis La Paz se llevará a cabo el té rummy de beneficencia organizado por las Voluntarias del Hospital de Niños.

* * * * *

. El personal del Servicio de Caminos ofreció una cena de agasajo en honor del Gerente de la Institución Dn. Armando Renjel, con motivo de su cumpleaños y del Ing. Ernesto Méndez, con motivo de su viaje a Estados Unidos.

Con el auspicio de la Embajada de España y la Galería de Arte "Círculo 3" el miércoles a las 19:30 hrs. se llevó a cabo una recepción con motivo de la inauguración de la exposición de abanicos españoles. La muestra se realiza en los salones de la Galería, calle Fernando Guachalla 488. En la nota gráfica el Embajador de España y la señora de Sánchez Mesas frente a algunos de los abanicos que se exponen.

ita Rivera Sotomayor ofreció un cóctel a sus relacio- en su residencia de Sopocachi. En el grabado, un pecto de la reunión.

• Dio un té a sus amigas Blanca Tórrez de Romero.

* * * * *

Celebrando el Día Continental del Seguro, la Asociación Boliviana de Aseguradores ofrece un cóctel hoy de 19:00 a 22:00 hrs. en los salones del Círculo Italiano para agasajar a directores ejecutivos y personal de las diferentes compañías aseguradoras.

* * * * *

• Viajó a Trinidad el Dr. Adalberto Durán.

* * * * *

• De la misma ciudad Bruno Bohe me.

* * * * *

• A proseguir estudios universitarios se ausentó a Londres Mónica Medina Alvarez.

* * * * *

• Procedente de Buenos Aires llegó Teresa Terceros Peredo.

* * * * *

• De Guayaquil Beatriz Alberdi de Guzmán.

Si Lolita lo dice...

(GUARDELO EN RESERVA)

- Hola amigas...

* * * * *

¡AYYY CHICAS! La Reforma Administrativa es un verdadero dilema. Algo así como si tuvieramos que aprender de nuevo el abecedario. Y conste que no lo digo yo, sino los Ministros que están y también los que se "fueron..." (Lástima que algunos se quedaron). Aquí van algunos datos sobre el tema.

* * * * *

COSA CURIOSA... "Hidrocarburito" (el bailarín del Gabinete) parece que instalará su "poltrona" en las oficinas de la ex Gulf. "Como ya está nacionalizada..." comentó.

* * * * *

CON EL MEMO BAJO EL BRAZO, el Ministro de Urbanismo y Vivienda, Rolando Aguilera comenzó en "pañales" su actividad pública. No me refiero a sus treinta y dos primaveras. El problema es otro. No tiene local, empleados y mucho menos secretarias. Cuenta únicamente con el nombramiento... Aunque ya es bastante.

* * * * *

EL MINISTRO DE GOBIERNO es ahora del Interior, por lo tanto, Juan Ayoroa se siente como "fuera de órbita" en lo que a sus funciones se refiere.

Piensa en los guerrilleros, atentados, conspiraciones, etc. etc. Ahora me pregunto: ¿El cambio de nombre facilitará en algo el esclarecimiento de todo lo que hasta ahora permanece en el misterio...? Aún confiamos...

* * * * *

ALERTAS NUEVOS dignatarios de Estado. Hagan lo imposible por permanecer en el país. No salgan de él. Porque el que vá a cualquier Congreso... pierde su hueso.

* * * * *

DE MUY BUENA FUENTE me informaron que dos ex Min. fueron beneficiados con Embajadas en Alemania y Colombia. "A no ganar, más vale empatar..." dijeron los futuros Jefes de Misión...

* * * * *

GRAN "CONCIERTO" GRAN ofreció la Orquesta Sinfónica Nacional con motivo del cumpleaños de su joven Director Gerald Brown. Aunque las notas musicales distaban mucho de las que estamos acostumbrados a escuchar en sus espectáculos. Todos deseaban felicitarlo, abrazarlo y... hacer pasar la hora del ensayo. Gery estaba tan emocionado que por un momento olvidó la batuta, cosa rara en él, para agradecer el homenaje. Pero eso no es nada, porque mañana los miembros de la Orquesta lo agasajarán con una cena al "estilo americano" en el Restaurant chino "Changai...". Felicidades amigo.

* * * * *

Y HABLANDO DE LA SINFONICA, Dhaps —el que toca el contrabajo— está de plácemes. Es papá por primera vez. Su primogénito nació en nuestra ciudad hace pocos días. Tan contento estaba Dhaps que regaló finísimos "toscanos" a todos sus compañeros de la Orquesta. Algunos amigos sugirieron "nacionalizar" al niño...

* * * * *

Hasta la próxima amigas...

MINI-VESTIDO CASI "SEE-THROUGH"

-ROMA, Especial de Paola Berti.— Las transparencias pasaron rápidamente de actualidad después de un año de gran esplendor. La moda del "see—through" recorrió su camino y desapareció luego de hacer conmovido a todas las normas del pudor y el buen gusto. Sólo quedan algunos vestidos modestamente "transparentes", pero sin escándalo para nadie.

En las recientes colecciones de la alta moda francesa, algunos sastres como Marc Vaughan propusieron un tipo de "see—through" particularmente medido y original.

Para realizar estos modelos transparentes actualizados, algunos sastres se valen de telas bordadas creadas en Saint Gall (Suiza) por las famosas casas de encaje de esta ciudad.

A pesar de que la moda "transparente" no logró un éxito prolongado, algunos creadores están convencidos de que ciertos escotes y determinados cortes pueden ser útiles para el triunfo de un modelo de noche, aún en un momento en que la moda no toma en consideración todo lo "desnudo" o demasiado vistoso.

La tendencia común a casi todos los sastres consiste hoy en inventar modelos sin adornos de ninguna naturaleza, puesto que éstos responden mejor al género que se quiere identificar con un reclamo al pasado y un retorno a la austeridad. Resulta insólito, por lo tanto, encontrar en una colección fresca y juvenil como la de Vaugham un vestido de línea geométrica y casi rígida, casi "see—through", realizado sin embargo en una de las telas más femeninas conocidas en la historia de la moda. Este material es generalmente utilizado en la confección de prendas románticas. Pero en esta ocasión, un bordado original de Saint Gall, sobre organza de lurex con aplicaciones, es adoptado en un "modelo Courreges", un vestido que recuerda en su arquitectura las líneas esenciales inauguradas en 1965 por el ex—arquitecto-sastre hoy famoso en el campo de la moda francesa.

La moda geométrica encuentra aún su espacio y su justificación, en un estilo bastante elaborado y muy juvenil. En la elegancia actual conviven casi todas las tendencias, las líneas geométricas, fluídas, gitanas, chinas, el largo y el corto, el mini y el maxi, la austeridad y las transparencias.

-Algo nuevo para el vestuario de invierno un largo suéter—chaleco. Hecho de "Orlon" acrílico en un novedoso tejido de rayado vertical. Haciendo juego, un pulóver de mangas largas y cuello alto con franja. Ambos son de fácil lavado.

Su cine para hoy

Cine UNIVERSO
Av. Pando 255. Telf. 12660

Matinée, tanda y noche sigue el éxito de la extraordinaria super producción SU EXCELENCIA, en tecnicolor, con Mario Moreno (Cantinflas). Precios matinée 3.60 y 4.10. Tanda y noche 4.80 y 5.30.

Cine 16 DE JULIO
Colegio Don Bosco. Telf. 22091

Matinée y noche DIGAN LO QUE DIGAN. Tanda CONCIERTO DE CAMARA ALEMAN. Precios matinée 3.60 y 4.10. Noche 4.80 y 5.30.

Cine PARIS
Plaza Murillo. Telf. 29704

Matinée, tanda y noche estreno de la dramática película DULCE CARIDAD, en tecnicolor, con Shirley Mc Laine. Precios matinée 3.10. Tanda y noche 3.20.

Cine TESLA
Calle Colón. Telf. 53803

Matinée, tanda y noche en tecnicolor LOS AMOTINADOS, con Jim Brown y Gene Hackman (prohibida para menores de 21 años de edad). Además el corto "CHECOSLOVAQUIA. Precios matinée 3.50 y 3.— Tanda y noche 4.— y 3.50.

Cine ESMERALDA
Santa Cruz 434. Telf. 52454

Matinée, tanda y noche funciones dobles ODIO POR ODIO y VIVA DJANGO. Precios matinée 2.20. Tanda y noche 2.70.

Cine 6 DE AGOSTO
6 de Agosto 2284. Telf. 23829

Matinée, tanda y noche. La carrera más sensacional del siglo en la que se juegan la vida y el amor:

PAUL NEWMAN
JOANNE WOODWARD

TECHNICOLOR
"500 MILLAS"

Actualidades mundiales Nº 16
Precios matinée 3.60 y 4.10
Tanda y noche 4.80 y 5.30.

Cine ROXY
Calle Comercio 853

Matinée, tanda y noche dobles LA HORA DE LA PISTOLA y BOBBY REY DE SU RAZA. Precios matinée 2.60. Tanda y noche 3.20.

Cine MIRAFLORES
Calle Díaz Romero

Matinée, tanda y noche LA NOCHE SE HIZO PARA ROBAR. Precios matinée 2.60. Tanda y noche 3.20.

Cine SCALA
Ayacucho 320. Telf. 23535

Matinée, tanda y noche QUIERO LLENARME DE TI, con Sandro y Soledad Silveira. Noticioso EL MUNDO AL INSTANTE. Precios matinée 3.60 y 4.10. Tanda y noche 4.80 y 5.30.

Cine ABAROA
Sagárnaga 326. Telf. 50252

Matinée, tanda y noche. Grandes dobles PUEBLO SIN LEY y REBELDES SALVAJES. Precios matinée 2.60 y 1.60. Tanda y noche 2.70 y 1.60.

Cine PRINCESA
Calle Comercio Telf. 51821

Matinée, tanda y noche estreno en tecnicolor EL ARCANGEL, con Vittorio Gassman y Pamela Tiffin. Precios matinée 3.50. 3.— 2.50 y 2.— Tanda y noche 4.— 3.50. 3.— y 2.50.

Cine VARIEDADES
Parque Líbano 898 Telf. 24071

Matinée, tanda y noche. Grandes dobles: GUNGALA LA VIRGEN DE LA SELVA y ¿QUE HICISTE EN LA GUERRA PAPA?. Precios matinée 2.60 y 1.60. Tanda y noche 2.70 y 1.60.

Cine IMPERIO
Sebastián Segurola 985 Telf. 46431

Matinée, tanda y noche dobles COMANDOS EN EL INFIERNO y DJANGO LAS DOS CARAS DEL DOLAR. Precios 2.20 y 1.70.

Cine LA PAZ
Calle Ayacucho Telf. 53842

Matinée, tanda y noche REY DE CORAZONES, con Alan Bates y Pierre Brasseur. Noticioso EL MUNDO AL INSTANTE. Precios matinée 3.10. Tanda y noche 3.80.

Cine MONJE CAMPERO
Av. 16 de Julio. Telf. 23333

Matinée, tanda y noche sólo mayores de 16 años LOS JOVENES RENEGADOS. Precios matinée 4.10 y 3.10. Tanda y noche 5.30 y 3.80.

Cine AVENIDA
Av. Saavedra. Telf. 25406

Matinée doble TARZAN y EL GRAN RIO y PEQUEÑO GIGANTE. Tanda y noche BARBARELLA, con Jane Fonda (sólo mayores de 18 años). Precios matinée 2.80 y 2.10. Tanda y noche 3.30 y 2.20.

Cine BOLIVAR
Plaza Venezuela. Telf. 25061

Matinée, tanda y noche AL MAS EN MISERIA (sólo mayores de 18 años). Precios matinée 2.60 y 2.10. Tanda y noche 3.20 y 2.20.

Cine MEXICO
Av. Montes 619. Telf. 26861

Matinée doble BLUE DEMON CONTRA LAS DIABOLICAS colores y MARIA ISABEL con Silvia Pinal. Tanda doble CORAZON SALVAJE con Julio Alemán y Tere Velásquez en colores y MARIA ISABEL. Noche doble. Prohibida para menores PASION OCULTA con Manuel López Ochoa y Emily Cranz y MARIA ISABEL una película tierna, humana, real, en colores. Precios 3.00 y 2.00.

HOY GRAN CINE MEXICO

ESPECTACULAR PROGRAMACION SOLO EN FUNCION DE NOCHE. PROHIBIDA PARA MENORES

DOBLE con la más extraordinaria y grandiosa novela leída por millones de personas

MARIA ISABEL con Silvia Pinal

en radiante Eastmancolor

Tanda Doble MARIA ISABEL y

CORAZON SALVAJE

La más grandiosa radionovela escuchada en todos los continentes con un éxito clamoroso.

Matinée Doble MARIA ISABEL

y el mayor éxito del ídolo de las multitudes BLUE DEMON luchando contra bellas mujeres

Blue Demon Contra las Diabólicas

Dn. P.P.

Lo espera en este fin de semana con el regreso triunfal de

LOS ONIX

DON P P el único lugar "in" de La Paz en SANCHEZ LIMA.

TV Boliviana

PROGRAMA TV BOLIVIANA VIERNES 15-V-70

19.02 Teatro Infantil Duché
19.22 Las aventuras de Gulliver (Infantil)
19.45 Aprendamos francés (Educativa)
20.02 Grupo Andino en marcha
20.27 Mi Maestro (Serial)
20.55 T.V. Deporte
21.05 Telenoticioso
21.39 Cantares franceses
22.05 Un color para esta piel (Serial)
22.32 Meditación (Tema humano).

CIRCO "PAN AMERICANO"

HOY Tanda 6.45. Noche 10
Local Cancha Zapata. Amplia carpa multicolor.

PEÑA "NAYJAMA"

TEL 28555 — COLON ESQ. INDABURU 671

Revista Folklórica en Honor al
DIA DE LOS BANCARIOS
HOY VIERNES ● HOY VIERNES

Los Wara Huaynas (ZAMPOÑAS)
Los Cangrejos FOLKLORE INTERNACIONAL
Cresencio Estévez SOLISTA DE CHARANGO
Los de Umala BAILE AUTOCTONO (Bolivia Andina)
Roberto Belén ESTRENO DE SU DISCO
El Camba Solitario MUSICA ORIENTAL

JUEGO DE LUCES
- DECORADOS -
- ATENCION ESMERADA

OBJETIVO DEL RALLYE: LA PAZ

MAQUINAS POR ESTRECHAS Y PELIGROSAS CARRETERAS

SANTIAGO DE CHILE, 14 (AFP) Los "sobrevivientes" del Rallye automovilístico mundial, tan pronto coliquen hacia el norte de San Juan (Argentina) para seguir por carretera inicialmente prevista a altura de la localidad de Dedo, tendrán un solo objetivo: LA PAZ. Correrán por carreteras estrechas y peligrosas. La mayoría de los participantes opinaron que la etapa Santiago—La Paz, así como la que los llevará a Lima, figuran entre las más difíciles.

El corredor argentino José Araujo (Volvo) y el peruano Uldarico Rojas, compañero de equipo del inglés Andrew Cowen (Triumph) que conocen muy bien la carretera declararon a la AFP: "Verdaderamente la carrera comienza ahora". Según ambos pilotos latinoamericanos, la fase europea del Rallye fue bastante fácil y la primera parte del recorrido en América Latina relativamente desahogada.

"Pero a partir de hoy, subrayaron, todo va a cambiar. Las carreteras en Bolivia y en Perú son infernales".

Según previsiones, a mediodía, en la local todos los participantes del Rallye habrán abandonado el territorio chileno, tras haber recorrido unos 600 kilómetros.

SALIDA

SANTIAGO DE CHILE, 14 (AFP) Los 43 corredores que participan en el Rallye automovilístico Wembley-México, salieron esta mañana de aquí para disputar la décimo primera etapa que se correrá entre Santiago (Chile) y La Paz (Bolivia).

El finlandés Hannu Nikkola, pilotando un Ford, líder de la clasificación, fue largado a las 09h15 GMT. Las otras salidas se efectuarán sucesivamente cada dos minutos hasta las 12h40.

Los corredores abandonaron Santiago por el norte en dirección al pueblo de Putaendo situado a 60 kilómetros de la capital chilena. En esta localidad comenzará la prueba de velocidad que los conducirá a Illapel.

La caravana seguirá, a partir de ese lugar, un nuevo recorrido decidido a última hora en Santiago por los organizadores de la prueba, a fin de evitar el paso de la frontera argentina por el puerto fronterizo de Aguas Negras que está bloqueado por la nieve.

RUTA

Los concurrentes descenderán hacia el sur por la costa del Pacífico, girarán en dirección este a los 60 kilómetros de Santiago, tomarán la carretera del norte que llegarán ya esta mañana y se dirigirán hacia el macizo montañoso.

A través de excelentes carreteras, los corredores atravesarán la estación de esquí de Portillo y bloquearán la frontera argentina en el nuevo túnel andino. Los automóviles será trasladados a través del túnel sobre vagones especiales.

A la salida, por el lado argentino, los participantes recuperarán sus máquinas para dirigirse a la ciudad de Mendoza

Jack Sears, derecha, junto a la intérprete, Belisario Benzi, del ACB y Mario Ríos del Ministerio de Información, detallando características de la ruta boliviana.

ZASADA PRIMERO EN PASAR LA FRONTERA

PORTILLO, (Chile) 14 (AFP). El polaco Sobieslaw Zasada, al volante de un Ford, fue el primer participante del Rallye automovilístico Londres—México en cruzar la frontera chileno—argentina de Portillo.

Zasada cruzó hacia la ciudad de Mendoza, a las 12 horas 10 minutos (16.10 GMT), después de recorrer en 6 horas 10 minutos los 635.13 kilómetros que consulta el tramo chileno de la undécima etapa del Rallye, que culminará en LA PAZ, Bolivia.

El finlandés Hannu Mikkola, fue el segundo en cruzar el paso fronterizo de Portillo, ubicado en pleno corazón de la cordillera de Los Andes, a unos 3.440 metros de altura sobre el nivel del mar llegó al túnel de "Las Cuevas" con sólo un minuto de diferencia del polaco Zasada.

Mikkola había partido desde Santiago veinte minutos antes que Zasada, pero tras cruzar primero por Illapel, ciudad ubicada a 312.13 kilómetros al norte de Santiago, disminuyó la vertiginosa velocidad que llevaba.

CONCURSO hoy y NUEVA AMERICA

¿EN QUE PUESTO ENTRARAN A EL ALTO NUESTROS CORREDORES?

-Hasta el sábado a horas 9 de la mañana, deposite en R.N.A. un sobre con su nombre, dirección teléfono y pronóstico. Y dentro ponga cuatro líneas de aliento a Hubner, Burgoa o Bendek.

ALIENTE A NUESTROS ASES DEL VOLANTE

-Se premiarán los acertijos hasta 3 puestos anteriores o posteriores al lugar que ocupen nuestros corredores, sino se llegara a acertar correctamente.

PREMIO UNICO:
UN PASAJE DE IDA Y VUELTA A BUENOS AIRES
(Via Aérea. Obsequio de HOY y RNA)

SORTEO Y RESULTADOS: SABADO A LAS 21.05 EN ESTUDIO 1 DE R.N.A.

ELENA POSTIGO MEJORO SU PROPIO REGISTRO DE BALA

AMERICANO PUNTEA EL ATLETISMO

Elena Postigo, del Instituto Americano, quebró su propio record del lanzamiento de la bala al establecer 11.20 metros en el primer intento.

Su marca anterior era de 10.51 homologada el año pasado. La atleta de Americano fue la mejor de la primera jornada del intercolegial atlético realizada ayer en la pista del estadio.

RESULTADOS

En lanzamiento de bala, Elena Postigo quedó en primer lugar con 11.20 metros, luego se ubicaron Ana Arteaga, de Bancario, con 9.76, Faride Tobías, de María Auxiliadora, 9.15 Juana Postigo, de Instituto Americano 9.04, Ana María Flores, de Inglés Católico 8.99, finalmente Abigaíl Chávez, de Inglés Católico, con 8.60 metros.

También se realizó carrera de 100 metros llanos (series) habiendo clasificado para las semifinales las siguientes atletas:

Primera serie: María Luisa Pari (Liceo Bolivia) 14"2/10, Dolly Valdivia (Liceo Francia) 15"5/10 Segunda: Amparo Zalaquet (Ingavi) 14"8/10, Rosmery Alandia (Bancario) 15". Tercera: Gersina Castellanos (Loreto) 14"3/10, Frida Rada (María Auxiliadora) 15". Cuarta: Laura Chiri (Dora Schmidt) 15"3/10. Norma Campero (Liceo La Paz) 15"8/10. Quinta: Carmen Ruíz (Loreto) y María Elena Sánchez (Lourdes) 14"4/10.

Sexta serie: Miriam Muñoz (Hugo Dávila) 14"8/10, Nelly Enríquez (Liceo Bolivia) 15". Séptima: Virginia Pérez (Instituto Americano) 14"7/10. Hansi Loetz (Ingavi) 14"8/10. Octava: Teresa Vélez (Santa Ana) 14"6/10, Wilma Winkler (Loreto) 15"2/10. Novena: María Eugenia Vargas (María Auxiliadora) 14"1/10. Ruth Yackoman (Lourdes) 14" 8/10. Décima: Cecilia Sayeta (Israelita) 15". Mary Bascopé (Santa Ana) 15"1/10. Décimaprimera: Sonia Paz (Hugo Dávila) 14" 5/10. Miriam Lizárraga (Lindeman) 15".

PUNTAJE

Instituto Americano acumuló 13 puntos, Bancario 6, María Auxiliadora 4 e Inglés Católico 3 puntos.

SEGUNDA FECHA

Durante todo este día se efectuarán pruebas semifinales y finales. El rol es el siguiente, desde las 8.30 horas: 100 metros llanos semifinal y salto alto final. Desde las 14.30 horas: Salto largo final y posta 4 por 100 semifinal.

Elena Postigo, de Instituto Americano, mejoró su propio record de lanzamiento de la bala con 11 metros 20 centímetros. Fue la figura central de la fecha atlética femenina.

Narda Collao, de Colegio Ingavi, record de lanzamiento del disco con 25.88 metros, junto a Elena Postigo, record de lanzamiento de la bala.

ESTA NOCHE COMIENZA LA QUINTA FECHA DE VOLIBOL

San Antonio-Saetas Olympic-Gimnasia en damas y Promoción 5C - Universitario en varones, cotejarán esta noche en la primera programación de la quinta fecha del torneo volibolístico en la cancha dos del Coliseo.

DAMAS

Gimnasia y Olympic tienen diferencias enormes, en juego y en puntuación.

Técnicamente el sexteto del INSEF conformó un equipo enteramente ofensivo. En cambio las sanpedrinas tienen estructura poco apta para defender y negativa para atacar.

En las posiciones, Gimnasia tiene 6 puntos en 3 confrontaciones. Olympic con el mismo número de juegos acumuló otras tantas unidades. Aquéllas están invictas y éstas no ganaron ningún lance.

El otro encuentro entre San Antonio - Saetas también tiene diferencias acentuadas aunque en la tabla comparativa no están muy alejados.

Las antonianas cuentan con 5 puntos en 3 cotejos y Saetas tiene 4 unidades en 3 partidos. Las estructuras difieren radicalmente. San Antonio ataca en base a sus individualidades porque carece de conjunción mientras que Saetas no ataca, y defiende ma

VARONES

El lance entre Promoción-Universitario presenta a los "bochalleres" como favoritos.

Su juego es contundente ofensiva aunque desordenado defensa. En cambio, Universitario ataca débilmente y defiende mal.

En las posiciones, Promoción tiene 6 puntos en 3 cotejos, es invicto, mientras que la "U" jugó dos veces y cayó en ambas

POTOSINOS SE DESVELARAN PARA VER PASO DE RALLYE

POTOSI, 14 (HOY).— Por Wilson Mendieta — Estantes y habitantes de la Villa Imperial no dormirán por ver el paso de los coches del Rallye automovilístico copa del mundo

Mineros, empleados públicos, comerciantes, transportistas y hasta las amas de casa "pasarán en vela" la víspera del gran acontecimiento (noche del viernes) para ver a los esforzados pilotos mundialistas, entre los que están los tres bolivianos que, ahora, hacen vibrar de emoción a los ciudadanos de este jirón patrio.

Aquí casi hay fanatismo por el coche 29 y quienes están dentro de él. Mixturas, serpentinas y hasta arcos de plata, abundarán durante el ingreso a la ya legendaria Villa Imperial, por la ruta del sur, teniendo como fondo el Cerro Rico.

En la zona de Real Socavón, el Automóvil Club Boliviano, ha instalado su puesto de control, como asimismo el Radio Club Boliviano y también YPFB.

Las diversas emisoras locales, que difundirán el paso raudo de los coches, instalaron sus equipos en los lugares expresamente señalados por las autoridades y con sus voces emocionadas llevarán las alternativas hasta otras del interior y de La Paz de este acontecimiento deportivo mayúsculo.

TODO PREVISTO

El presidente del Automóvil Club Boliviano, filial Potosí, doctor Fernando Leytón, ha manifestado a este corresponsal que todo está previsto para el paso de los coches.

"Se prevé, dijo el entrevistado, que si no hay modificaciones de última hora la primera máquina que pasará por nuestra ciudad lo hará alrededor de la una de la madrugada del sábado 16.

El resto de los corredores cruzarán esta Villa hasta las 10 de la mañana del sábado".

Una comisión del ACB, en las últimas horas, se trasladó hasta Camargo para inspeccionar la ruta.

Por último hay que decir que Potosí es el único departamento nacional cuyo territorio, de sur a norte, será atravesado por el Rallye Mundial y por el coche 29 si la suerte lo permite.

En la foto, derecha, el Monumento al Minero, mudo testigo de tantos acontecimientos departamentales, se erige soberbio en una principal calle potosina.

URUGUAY DERROTO 1 - 0 AL SANTA FE

BOGOTA, 14 (AFP).— La selección uruguaya de fútbol que participará en el mundial de México, venció aquí al conjunto local Santa Fe, por un gol a cero.

El único tanto del encuentro fue obtenido por Espárrago a los 30 minutos del primero tiempo.

Santa Fe ocupa actualmente el segundo lugar en la tabla de posiciones del torneo colombiano de fútbol profesional.

VICTORIA GERMANA

HANNOVER, Alemania Federal, 14 (AFP).— Alemania Federal venció a Yugoslavia por un gol a cero en un partido amistoso de fútbol que se jugó aquí, como preparación de los locales para el mundial de México.

El gol de la victoria lo anotó Uwe Seeler a los 10 minutos.

LOCOMOTIVA JUGARA EL MARTES 19

EN FESTIVAL ACADEMICO

Doble Program a se cumplirá el martes con motivo del festival deportivo preparado por el club Bolívar.

En la noche, como número central, se presentará el equipo checoslovaco de Locomotiva, enfrentando al primer conjunto celeste.

Antes, a manera de "aperitivo", actuará un grupo (también checo) de motociclistas acrobatas que efectuarán arriesgadas pruebas.

Una de ellas, talvez la más difícil, consiste en unir, através de un cable metálico, la torre de control con el sector opuesto.

PRECIOS

Fue aprobada la escala de precios para esa oportunidad. Baja a 30 pesos; preferencia 15 y galería-preferencia 8, general 8, y galería-general 5.

AUSENCIAS

El team celeste no contará, en sus próximos compromisos, con el concurso de dos de sus elementos más importantes. Carlos, se encuentra lesionado y deberá reposar algunas semanas y Villarreal viajó ayer a Jujuy por razones familiares.

CON WILSTERMAN

Ayer quedó concretada la presentación del onceno futbolístico en la ciudad de Cochabamba.

El team local jugará en el Valle el miércoles 27 de este mes en jornada nocturna enfrentando al cuadro de Wilsterman.

Sexteto de María Auxiliadora que jugará la final del volibol colegial con Liceo La Paz. Ayer, ambos elencos consiguieron victorias que refuerzan sus pretensiones. El match definitivo estará rodeado de singular expectativa entre estudiantes que alientan a uno y otro equipo.

LICEO Y AUXILIADORA DEFINIRAN EN VOLIBOL

Liceo La Paz y María Auxiliadora vencieron sus encuentros del volibol colegial y el próximo jueves definirán el título del torneo.

Liceo sometió incuestionablemente a Santa Teresa 2-1 anotando 13-15, 15-9 y 15-9.

El encuentro favoreció al ganador por su sobriedad y mayores recursos ante la red. En Santa Teresa fallaron las picadoras por excesivo nerviosismo.

Seguidamente, María Auxiliadora venció a Santa Ana 2-1 con parciales de 11-15, 15-13 y 16-14.

Santa Ana pudo vencer este cotejo de no mediar desaciertos de Gilda Lordeman en balones decisivos pues, ganando la tercera y definitiva cancha por 14-10, perdió el partido.

Auxiliadora no tuvo la contundencia de otras confrontaciones y solamente la serenidad y experiencia de María Eugenia Vargas le salvó de la caída.

El jueves 21 se enfrentarán a Santa Teresa-Santa Ana por el tercer puesto y definiendo el título María Auxiliadora-Liceo La Paz.

VARONES

El torneo volibolístico del ciclo medio, varones, comenzará este lunes en el Coliseo "Ciudad de La Paz".

CHECOS GANARON A NORUEGOS 2-0

Oslo, 14 (AFP).— El seleccionado de Checoslovaquia que participará en el mundial de México, venció por dos goles a cero al de Noruega en un partido amistoso de fútbol que se jugó aquí. Primer tiempo uno a cero.

El primer tanto lo anotó en su propia valla a los 7 minutos el noruego F. Olafsen, y el segundo fue obra de Horvath a los 70 minutos.

Los checoslovacos jugaron bien en la zaga y flojearon en el ataque. Presenciaron el partido 20.000 espectadores.

RUSIA PUEDE REVALIDAR TITULO DE BASQUETBOL

Belgrado, 14 (ANSA).- Unión Soviética tendrá que defender el título de campeón del mundo conquistado en 1967 en Montevideo. Las perspectivas que se le presentan en este mundial son consideradas alentadoras. En efecto, el soviético, que ganó con suma facilidad y autoridad la rueda eliminatoria, está integrado por los mismos atletas que se impusieron netamente hace un año y medio en Nápoles, ganado el título europeo.

Según los expertos en esta capital, los adversarios más temibles de los soviéticos son los jugadores yugoslavos que en el campeonato europeo de Nápoles se colocaron en segundo puesto. El entrenador yugoslavo. Ranko Zeravica, expresó al respecto la certidumbre de que su equipo se adjudicará una de las tres medallas en juego. "Sin embargo, esto no quiere decir aún -puntualizó- que tenga que ser necesariamente la de oro".

Se señala en los ambientes deportivos que también habrá que tomar en cuenta al equipo norteamericano.

Los brasileños, se destaca luego, fueron dos veces campeones del mundo, pero lo que demostraron saber hacer en los encuentros de clasificación corrobora sus esperanzas de poder incluirse entre los aspirantes al primer puesto.

Italia y Checoslovaquia junto con Uruguay son considerados, outsiders de este campeonato.

PROGRAMA

Calendario de las demás fechas:

Domingo 17 de mayo: URSS-Checoslovaquia, Brasil-Italia y EE UU. -Uruguay. Día 18, URSS-Uruguay, Checoslovaquia-Italia, Yugoslavia-Brasil. El 19 habrá descanso.

Día 20, Italia-Uruguay, Yugoslavia-Checoslovaquia y EE.UU.-URSS. Día 21, Checoslovaquia-Brasil, Italia-EE.UU. y Yugoslavia-Uruguay. El 22 es día de reposo. Día 23, Uruguay-Brasil, Italia-URSS, Yugoslavia-EE.UU.

SELECCIONADO ORIENTAL SE MOVILIZO A MEXICO

BOGOTA, 14 (ANSA).— La selección uruguaya de fútbol partirá esta tarde con destino a México, en vuelo de Aerolíneas Argentinas, tras culminar su gira pre-mundial, derrotando a Independiente de Santa Fe por uno a cero en el estadio "El Campín" de Bogotá.

Los comentaristas señalan con total unanimidad que el trabajo de los celestes en su último partido fue muy aceptable, pese a lo exiguo del score.

Extraoficialmente se informó asimismo que el director técnico Juan Eduardo Hoberg dispuso el regreso de los jugadores Vázquez, Techera, Lamas y Carlos Pérez, limitando el plantel a los 22 jugadores reglamentarios. Empero, existe la posibilidad de que el zaguero Carlos Pérez quede a último momento en la delegación, saliendo de la misma el winger Julio Losada. También existe la posibilidad de que los jugadores viajen a México aparte de la delegación, costeando sus gastos los compañeros que queden en el plantel.

CINCO PAISES AVANZARON EN MUNDIAL ELECTRONICO

México, mayo 14 (AFP). Brasil, Unión Soviética, Italia, Suecia y Alemania avanzaron a cuartos finales del mundial de computadoras que se dirime aquí, después de haber disputado el miércoles su tercer y último juego de la primera ronda de octavos de final.

En cambio, Uruguay quedó radicalmente "eliminado" al caer anteriormente ante Italia, que queda así clasificada antes de su último juego con Israel.

Rusia se clasificó en el grupo primero con cinco puntos logrados mediante dos victorias a costa de Bélgica y El Salvador y en empate con México.

Rusia se clasificó en el grupo primero con cinco puntos logrados mediante dos victorias a costa de Belgica y El Salvador y un empate con México

Suecia sumó también cinco puntos electrónicos: Victorias frente a Israel y Uruguay, empate con Italia. La "squadra azzurra" se encuentra clasificada con tres puntos, ocurra lo que ocurra en su juego con los hebreos.

Los cinco puntos de la clasificación brasileña provienen de sendas victorias a expensas de Checoslovaquia y Rumania y de un empate con Inglaterra.

RUSOS JUGARAN EN MEDELLIN-COLOMBIA

BOGOTA, 14 (ANSA).— La selección de fútbol de la Unión Soviética viaja mañana a Medellín con el propósito de jugar el viernes entrante contra el equipo Independiente Medellín, puntero del actual torneo de la división mayor del fútbol colombiano. La selección de fútbol de la URSS que se presentó anoche en el estadio bogotano de "El Campín", estuvo a punto de ser derrotada por el equipo local de Millonarios, cuadro que dominó en el segundo tiempo.

Millonarios amenazó de continuo el arco del conjunto visitante y se convirtió en los minutos finales en dueño del terreno.

Rodakov, arquero titular del seleccionado mundial de la URSS, sufrió anoche una lesión a los 28 minutos del segundo tiempo, al parecer con fractura de la clavícula.

La fractura de Rodakov causó notoria preocupación entre la delegación soviética, ya que éste quedaría fuera del equipo que debe presentarse en México el 31 del mes en curso.

CUARENTIDOS BOLIDOS CRUZARON LA FRONTERA CHILENO-ARGENTINA

ANTES DE PORTILLO ABANDONO EL INGLES MOORAT

Portillo, (Chile) 14 (AFP).- Cuarentidos coches cruzaron la frontera chileno-argentina siguiendo a Bolivia, media de nueva etapa del Rallye automovilístico.

El primero en cruzar fue el polaco Zasada que cruzó la frontera a las 12:10 GMT, hora local, escoltado a un solo minuto de diferencia por el finlandes Mikkola que también conduce un Ford Escort.

ABANDONO

El piloto británico John Moorat, del coche Peugeot 67, se retiró del Rallye internacional antes de cumplir el tramo exigido en el Prime por desperfectos mecánicos insalvables. Pudo, sin embargo, continuar la marcha pero ya fuera de competencia pues no cumplió el requisito exigido en el Prime.

La causa se debe a un desperfecto en un diferencial cuyo repuesto no pudo ser conseguido en Santiago de Chile. Este Peugeot fue el único que no cubrió la distancia del Prime.

EN ILLAPEL

El "Prime" chileno tiene 198.300 kilómetros entre Putaendo e Illapel y, según se informó oficialmente aquí, todos los coches "sobrevivientes del Rallye" se mantenían en competencia.

La disputa de la décimoprimera etapa prosigue en forma normal y la Policía había controlado el paso por Los Viles, a 58 kilómetros de aquí, del finlandés Makinen su compatriota Mikkola y el francés Robert Nehret, que al volante de su Citroen había cruzado sin problemas la zona de alta velocidad.

Los coches proseguirán sin controles oficiales hasta la frontera chileno-argentina de Portillo, a 323 kilómetros al sur de Illapel, donde se presume comenzarán a pasar aproximadamente a las 12,30 hora local.

PILOTOS RECIBIRAN AYUDA ECONOMICA DEL GOBIERNO

EL GENERAL OVANDO ESTARA EN LA META

El Presidente de la República prometió toda su colaboración para el trío de volantes que representa al país en el "Rallye Mundial de Automovilismo".

El ofrecimiento fue formulado por el General Alfredo Ovando Candia, durante la audiencia que concedió al titular de la Comisión Deportiva Nacional, Belisario Benzi, y al enviado británico, Jack Sears.

El Jefe de Estado indicó que asistirá a la llegada de los coches a El Alto, para alentarcon su aplauso el arribo de los deportistas.

TODA AYUDA

En la entrevista el Primer Mandatario hizo saber que hará efectiva una ayuda personal, enforma directa, y que a esta actitud se sumará el Ministro de Informaciones Alberto Bailey.

También comunicó que ha dispuesto el traslado de un avión a las ciudades de Potosí y Villazón, portando todos los repuestos necesarios, además de su mensaje debienvenida a los volantes participantes.

La nave saldrá mañana y seguirá el recorrido del coche compatriota.

DERECHOS ADUANEROS

Interiorizado de las dificultades impuestas por algunas autoridades aduaneras que impedían la entrega de repuestos y llantas destinados para los corredores nacionales, el General Ovando dispuso la liberación de los gravámenes que pesaban sobre los referidos accesorios.

SUGERENCIAS

En la charla el Presidente sugirió a las autoridades del automovilismo la organización de un "mini rallye" de carácter nacional que comprenda los departamentos de Santa Cruz, Cochabamba, Sucre, Potosí, Oruro y La Paz, además de otro que se extienda hásta la República del Perú.

Finalmente el Mandatario prometió solucionar, en la brevedad de tiempo posible, el problema relacionado con la financiación del Gran Prémio de la temporada pasada.

AGRADECIMIENTO

El enviado británico, agradeció al Presidente toda la cooperación prestada por su gobierno al evento, por el Ministerio de Cultura, en particular, y las instituciones que coadyuvaron en la organización del paso.

CAMPEONES.- Burgoa, Hubner y Bendek, pilotos nacionales cuyo arribo a El Alto es esperado con notable interés.

PRIMERA COLECTA ES DE 14 MIL $b

.A más de catorce mil pesos ascendía, hasta anoche la recolecta para los corredores bolivianos que intervienen en el "Rallye Mundial".

Parte de esa suma (7.800) fue recolectada por Radio Nueva América, correspondiendo el saldo al aporte personal de los miembros de la Comisión Deportiva del Automóvil Club.

Se presume que el monto se acrecentará más pues varias personas e instituciones hicieron saber su intención de adherirse a la campaña.

HORA DE LLEGADA

Desde las primeras horas de la madrugada de mañana, comenzará el trabajo de las autoridades del ACB, en razón de que -según calculos estimativos- los primeros coches llegarían a El Alto entre las seis y media o siete de la mañana. Los bolivianos podrían llegar entre las 10 y 11 de la mañana.

INCAMOTORS

Causó beneplácito en medios automovilísticos la actitud de los representantes del taller "Incamotors Boliviana" que decidieron instalar un servicio mecánico en El Alto paralos competidores cuyas marcas no tienen representantes en el país.

Esa firma se hará cargo de las máquinas "desimpregnadas" y prestará toda la ayuda técnica necesaria.

"DEPOSITO LEGAL L. P. 113 - 1

RNA RECIBE CENTENARES DE CARTAS DE ALIENTO

Centenares de cartas llegan a Radio Nueva América, alentando a nuestros pilotos y participando en el concurso que auspicia este matutino y la emisora indicada.

La primera misiva fue de Oswaldo Duval Peñaranda, calle 8 número 300, Tembladerani, quién presume que el coche 29 llegará en el puesto 19.

El concurso se cierra mañana a las once de la mañana. Hay que mandar una nota con datos personales, dirección, teléfono, mencionando el puesto que ocupará el bólido boliviano a su llegada a El Alto. El que acierte obtendrá un pasaje La Paz-Buenos Aires-La Paz que otorgamos.

FRASES

Las cartas tienen términos heterogéneos. Desde frases cívicas hasta las románticas subrayadas con impresiones de labios femeninos.

Hoy, el número de misivas se multiplicará, sin duda alguna.

PEÑAROL SE CLASIFICO FINALISTA DE LA COPA

.Buenos Aires, Mayo 14 (AFP).- Peñarol de Montevideo se clasificó finalista de la copa Libertadores de América pese a empatar en dos goles con el equipo chileno de Universidad de Chile.

Los noventa minutos reglamentarios habían terminado también en un empate en un gol por bando por lo que debió jugarse una prolongación de treinta minutos, con dos tiempos de quince cada uno.

En el curso de este período se anotaron dos nuevos goles que, a la postre, dieron la victoria por gol average al equipo uruguayo.

"EL TRAMO BOLIVIANO PERUANO ES DIFICIL"

.Jack Sears, enviado especial a Bolivia del "Rallye" Mundial", considera al trayecto boliviano-peruano como el más difícil de la zona americana, llegando a compararlo, incluso con el yugoslavo, el más dificultoso del tramo europeo.

Por eso mismo, el inglés afirma que en este sector se pondrá todavía más a prueba la capacidad conductiva de los pilotos y la resistencia de las máquinas.

SOLO QUINCE

En la opinión de Seares, (foto derecha), aproximadamente quince coches culminarán el "Rallye", pues piensa que del total en carrera, abandonará un cincuenta por ciento más, dado el duro recorrido que aún queda por superar.

LOS BOLIVIANOS

Consultado sobre la posibilidad que asigna a los pilotos bolivianos, dijo que esta había aumentado tras la magnífica performance cumplida por ellos hasta ahora, aclarando, empero, que los europeos reiterarán su pericia en caminos de este continente, pese a que no lo conocen totalmente.

ORGANIZACION

Respecto a la organización que vienen planificando las autoridades bolivianas, el Comisario Deportivo señaló que "había quedado gratamente sorprendido por el brillante trabajo que se está realizando".

El inglés hizo público su agradecimiento al Gobierno nacional, la Comisión Deportiva, Radio Club, Servicio Médico y la Empresa Bolivian Power.

PRESUMEN NUEVAS MODIFICACIONES EN RECORRIDO DEL RALLYE MUNDIAL

SAN JUAN, Argentina, 14 (AFP). El temor de que ningún coche llegue a la meta obligará a los organizadores del Rallye Wembley-México a realizar nuevas modificaciones en el recorrido, se opinaba hoy en medios automovilísticos.

La reacción fue motivada por el cambio de ruta dispuesto por los organizadores de la carrera al suspender el reingreso al territorio argentino por el paso de Agua Negra, infranqueable carretera cordillerana situada a 4.765 metros de altitud.

Para los entendidos en este tipo de carreras, la modificación del recorrido resultó "la salvación" del gigantesco periplo de 27 mil kilómetros, por lo menos en la parte sur del continente.

En el ambiente "tuerca" de Argentina se estima, asimismo, que los 42 sobrevivientes tendrán que realizar de ahora en adelante una carrera más conservadora frenando así el vertiginoso ritmo con el que llegaron a Santiago.

Justifican esta idea por entender que el segundo tramo argentino es "muy duro" que la falta de oxígeno en ciertas zonas de elevada altitud provocaron sin duda difi tades a hombres y máquinas.

El reingreso a la Argentina contará con un tramo imprevisto que será neutralizado través de Mendoza y San Juan hasta llegar a la localidad de Iglesias. Luego, des Rodeo, retomarán el trazo original de la prueba para iniciar el tercer Prime de Arge na (14) desde que salieron de Wembley.

Los últimos cien kilómetros argentinos se desarrollarán entre Cafayate y La Vina, la provincia de Salta, a través de un camino de tierra algo sinuoso, con algunos pa tes angostos.

Finalmente el término del tramo argentino se cumple en La Quiaca, 500 kilómetros norte y a 3.442 de altitud, en la frontera con Bolivia.