CENTRAL DE BOLIVIA

JURO NUEVO GABINETE

El Gobierno adoptó el modelo nacionalista revolucionario y no permitirá los extremismos, ni de derecha ni de izquierda, según manifestó el Presidente de la República, general Alfredo Ovando Candia, al tomar juramento a su nuevo Gabinete de Ministros, a ger en Palacio de Gobierno (foto arriba).

Al cuerpo de Ministros del general Ovando Candia, de acuerdo a las disposiciones de la Ley de Bases, se integraron cinco nuevos personajes que completan la nueva estructura administrativa del país

(Infs. página 2).

Continúan desórdenes en Augusta: 4 muertos

.Nueva York, 12 (ANSA).- Cuatro negros fueron baleados por la policía en la ciudad de Augusta, Georgia, durante desórdenes raciales que duraron toda la noche. A otros dieciséis negros se les hospitalizó, habiendo sufrido serias heridas, hubo muchos heridos más leves.

Las calles de la ciudad son patrulladas por doscientos hombres de la Guardia Nacional y 140 efectivos de la policía estatal llamados por el Gobernador de Georgia, Lester Maddox. El gobernador conocido por su política de oposición a la integración racial, afirmó: No tenemos intención de tolerar la anarquía en nuestro estado.

RECRUDECE VIOLENCIA ESTUDIANTIL: EE.UU.

HERIDOS DE CONSIDERACION

.Nueva York, 12 (ANSA).- Pese a los intentos de encauzar las divergencias en un "diálogo constructivo", la agitación estudiantil continúa estallando en episodios violentos en los Estados Unidos.

De los 2.500 institutos superiores de enseñanza. 450 están paralizados por la agitación, mientras otros 158 permanecen clausurados en virtud de la huelga declarada "sine die" hasta que las tropas norteamericanas sean retiradas de Vietnam.

Violentos choques entre estudiantes y la Guardia Nacional se registraron en varios lugares, especialmente en Portland (Oregon).

Allí estudiantes de la Universidad de Carolina del Sur, apedrearon a los soldados de la Guardia Nacional, levantaron barricadas e incendiaron edificios.

Uno de los 600 soldados de la Guardia Nacional resultó herido en los choques, mientras más de cien jóvenes fueron detenidos y otros veinte presentaban heridas de diversa consideración.

Entretanto, prosiguen las actividades por encaminar la protesta estudiantil hacia formas políticas. En especial, en vista de las próximas elecciones legislativas, promover candidatos pacifistas a la Cámara de Senadores y de Representantes.

DIARIO DE LA MAÑANA

hoy

DEFENDER EL DERECHO Y LA LIBERTAD CON LAS IDEAS Y NO CON LAS ARMAS
(Alfredo Alexander)

...II La Paz, miércoles 13 de mayo de 1970 No. 465
...CION DE 16 PAGINAS PRECIO $b. 0.50.

INVASION ISRAELI AL LIBANO

CONSEJO DE SEGURIDAD PIDE RETIRO DE TROPAS

Tel Aviv, mayo 12 (AFP) Israel ...ó esta madrugada una operación de gran envergadura contra ...principal feudo palestino en territorio libanés, al este de Hatsbani y ...s pendientes del monte Hermon

El anuncio de la ofensiva provocó viva emoción en los dos países, pero no sorprendió a los observadores, que se preguntan ahora si, pese a sus objetivos aparentemente limitados, la operación no tenderá fatalmente a "golanizar" el Líbano, es decir, a ocupar una franja de su territorio para impedir incursiones y bombardeos terroristas contra las aldeas fronterizas de Israel.

Procedentes de Golán (Siria ocupada), las tropas israelíes se adentraron en territorio libanés hacia las 03h00 G.M.T. inmediatamente, el presidente Charles Helou convocó un Consejo de Ministros y dio cita en la cancillería a los embajadores de Estados Unidos, U. R. S. S., Gran Bretaña y Francia.

A las 08h30 G.M.T., los corresponsales israelíes hablaban de intenso cañoneo y de difícil avance y "temple" del terreno.

Las noticias de Radio Beirut decían que las fuerzas "invasoras", habían empezado a replegarse con diez blindados menos, destruidos por la artillería libanesa, fueron acogidas con el mayor escepticismo.

NACIONES UNIDAS

Naciones Unidas, 12 (ANSA).- Convocado en sesión extraordinaria para examinar la protesta del Líbano y de Israel, el Consejo de Seguridad de las Naciones Unidas votó por unanimidad el "retiro inmediato" de todas las tropas israelíes del territorio libanés.

El Consejo de Seguridad sesionó en base a un proyecto de resolución presentado por España y "como medida provisoria sin perjuicio de las ulteriores decisiones que el consejo pueda tomar".

. Escuadrilla de caza-bombarderos israelíes que ayer apoyaron la ofensiva terrestre sobre territorio libanés. Informaciones de Tel Aviv indican que al enfrentarse con aviones sirios, tres "MIG" fueron abatidos, lo que fue confirmado por Siria. Las tropas israelíes habrían sufrido considerables pérdidas, antes de retirar sus tropas del territorio libanés.

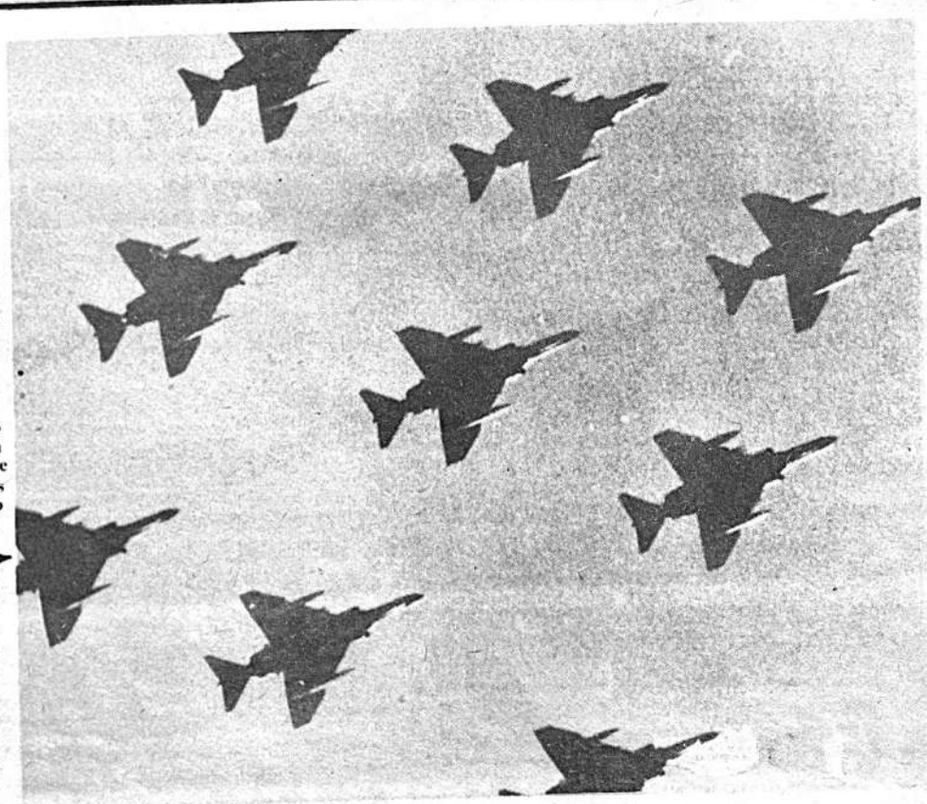

.El comandante en jefe del ejército argentino, General Alejandro Lanusse, durante su visita protocolar al Presidente del Gobierno Revolucionario.

DENUNCIARON OPERACION IRREGULAR EN COMIBOL

Conferencia en la Comisión Moralizadora

La COMIBOL intentó comprar en medio millón de dólares un avión que le pertenece. Anteriormente, suscribió un contrato para alquilar su propio avión beneficiando a terceros. Debió pagar un alquiler de 10.000 dólares para diez horas de vuelo, mas un excedente de 300 dólares por las horas no previstas en contrato. La nave estaba destinada a uso de los directivos de la empresa minera.

En conferencia de prensa, el Presidente de la Comisión de Moralización, Bernardino Bilbao, hizo estas y otras denuncias pidiendo, además que la "empresa estatal desista de su empeño de ejecutar el compromiso de compraventa y de la Administración y Operaciones, y rescindir el contrato de alquiler".

El general Bilbao, entregó a la prensa extenso legajo de documentos donde se hace una serie de observaciones a las negociaciones. Entre estas, figuran un oficio dirigido al Presidente de la COMIBOL, por el Ministro de Minas Marcelo Quiroga, en el que se hace notar que el contrato de alquiler entre COMIBOL y el capitán Rolando Canedo López, fue suscrito antes que el señor Canedo adquiera el avión comprometido en alquiler. No existen documentos que acrediten que el contrato hubiera merecido autorización gubernamental.

"La Corporación Minera de Bolivia, facilitó el dinero necesario para la adquisición del avión". La COMIBOL decidió proporcionar al señor Canedo un préstamo de sesenta mil dólares como "anticipo", por los servicios que debería prestar, en fecha 4 de agosto de 1969, es decir, un mes antes de suscribirse el contrato de alquiler, y dos meses antes de que el señor Canedo adquiera el avión.

Por otra parte, COMIBOL adquirió el compromiso de pagar a la firma que proporcionó el "Aerocomander", por cuenta del señor Canedo, la suma mensual de siete mil quinientos nueve dólares con veintiocho centavos, sin disponer de garantía de cumplimiento.

A las observaciones hechas en dicho oficio, el Ministro de Minas, continúa señalando que "el desembolso mensual que debió hacer COMIBOL en cancelación de servicio de transporte alquilado, es a todas luces mayor que el promedio que para este mismo servicio rige por hora de vuelo dentro del país". No se explica cómo la COMIBOL aceptó que la base del avión alquilado sea en Cochabamba, zona donde la empresa no tiene una sola mina que atender.

Por otra parte, el Presidente de COMIBOL, presentó a consideración del Gobierno el proyecto de Resolución Suprema que autoriza la compraventa, en fecha siete de mayo, pero el día primero de abril de este año, el Gerente General, el Gerente de Finanzas, y el Asesor Legal, Arturo Sahonero, Héctor Ormachea y Dr. Sologuren, respectivamente, ya firmaron un contrato de compraventa del avión Aerocomander con el señor Rolando Canedo, quien además debería operar y administrar la nave.

La nota añade que "la COMIBOL no puede ni debe, como lo ha hecho, contratar los servicios profesionales del señor Canedo para el manejo de un avión al que se reputa como propiedad de COMIBOL, antes de que el propietario hubiera suscrito el contrato de transferencia. A todo ello debe agregarse que ambos contratos fueron suscritos un mes antes de solicitarse la autorización respectiva por el Gobierno. Finaliza pidiendo que se rescindan los contratos argumentando razones onerosas y señalando que el Gobierno revolucionario obliga a esa empresa a evitar la inversión de medio millón de dólares en la adquisición de un avión para el servicio de sus ejecutivos, con el criterio de absoluta austeridad.

Por su parte, el general Bilbao luego de dar lectura al referido oficio, expresó que la Comisión de Moralización estaba acertada en su cometido y en su celo por velar los intereses de la República y de COMIBOL, agregando que no sólo se ha autorizado a operar un avión adquirido por COMIBOL con dineros de esa entidad, sino que, además de serle prestado el dinero al capitán Rolando Canedo López, en condiciones verdaderamente excepcionales y con asiento en la ciudad de Cochabamba, se pretende adquirir el mismo avión con una erogación en dólares de medio millón.

Hizo hincapié en sentido de que las investigaciones de la Comisión se hicieron atendiendo denuncias del semanario "El Pueblo", cuyo director pidió el esclarecimiento de los hechos.

CONDECORARON A COMANDANTE DEL EJERCITO DE ARGENTINA

Entrevistó a autoridades bolivianas

Diversos actos cumplió ayer el comandante en jefe del ejército argentino general Alejandro Lanusse, quien visita nuestro país en misión de amistad y acercamiento institucional.

En la mañana depositó una ofrenda floral al pie del monumento al protomártir Pedro Domingo Murillo. Estuvieron presentes en el acto el embajador argentino, agregados militares de esa misma legación y el comandante del ejército nacional.

Posteriormente, departió con el comandante en jefe de las FF. AA. general Juan José Torres y otros altos jefes militares del ejército boliviano en el cuartel general de Miraflores. Durante la reunión, que duró aproximadamente 45 minutos, recibió el saludo de las Fuerzas Armadas de Bolivia, el que fue retribuído con similar ofrecimiento de parte de su país. Intercambiaron opiniones sobre aspectos de seguridad de ambos países y otros de tipo castrense.

A horas 10:30 se trasladaron a la Plaza San Martín donde colocó una ofrenda floral al pie del monumento del libertador argentino. En la oportunidad recibió honores militares de parte de un escuadrón del Regimiento Ingavi. Luego visitó al ministro de Defensa para ofrecerle su saludo.

A mediodía fue objeto de una recepción en la Embajada argentina, de parte del agregado militar, quien le agasajó con un almuerzo de honor.

En la tarde visitó al primer mandatario de la Nación con objeto de transmitirle el saludo del presidente Juan Carlos Onganía.

En horas de la noche fue condecorado con el Cóndor de los Andes en el grado de Gran Cruz, en un acto que se efectuó en el Colegio Militar de Irpavi, al que asistió el general Ovando.

Hoy se ausentará al interior para visitar algunas unidades militares, particularmente las de Cochabamba y Santa Cruz. Lo acompañarán el comandante en jefe de las Fuerzas Armadas y otras personalidades.

POR OFENSAS: PIDEN RENUNCIA DE FISCAL

Carlos Jaime Villarroel, designado recientemente Juez Instructor en lo Penal, a tiemvo de renunciar a su cargo invitó al Fiscal, Rolando Simbrón "para que renuncie y pruebe desde el llano si está convencido de que cometí algún delito tal como requirió a la Corte Superior del Distrito".

Villarroel elegido como Juez Instructor en lo Penal por la Corte Suprema de Sucre, pide al Fiscal Simbrón que renuncie, para que así los dos puedan acudir a la justicia produciendo sus pruebas.

El renunciante pide al funcionario del Ministerio Público "se despoje de su investidura y me pruebe algún delito, lo hago porque conozco su forma prepotente de actuar, ya que amparándose en la función pública, cuando no consigue un capricho antijurídico, con amenazas de enjuiciar a los jueces pretende influir en ellos".

Más adelante, el abogado Villarroel indica que es muy fácil mellar la honra cuando se tiene autoridad para considerarse impune, como también es fácil fraguar utilizando el bastón de la autoridad, para presionar a las personas que obren contra su conciencia y la ley.

Reitera la invitación a Simbrón para que haga dejación de su cargo para que en un mismo plano puedan acudir a la justicia y conseguir el fallo que corresponda.

Todos estos conceptos están consignados en una carta dirigida al Presidente de la Corte Superior del Distrito, Luis Olmos.

RENUNCIO DIRECTOR DE ADUANA

El ministro de Hacienda, Antonio Sánchez de Lozada, lamentó la renuncia irrevocable presentada por el director general de Aduanas, Antonio Yutronic Laciart.

En la nota de respuesta, el ministro Sánchez de Lozada, expresa que "al lamentar su decisión irrevocable, que ya me la hizo conocer el mes de marzo pasado, quiero agradecerle por haber continuado en el cargo hasta la fecha a fin de permitir que se complete el primer paso de organización y constitución del Servicio Nacional de Aduanas, trabajo al cual ha contribuido con tanto acierto y dedicación".

"De otra parte, también deseo dejar expresa constancia que su labor en la Dirección de Aduanas se ha desenvuelto dentro de un marco de absoluta responsabilidad, eficiencia y honradez en el manejo de la cosa pública".

AMPLIARON PLAZO PARA CREDITO DEL GASODUCTO

El Banco Mundial amplió el plazo para efectos del crédito destinado a financiar la construción del gasoducto Yacuiba-Santa Cruz, hasta el 3 de agosto próximo, según informó el Ministerio de Minas y Petróleo.

Como es de conocimiento público, Bolivia debe llenar algunos requisitos para que la entidad crediticia internacional proceda al desembolso del préstamo de 23.500.000 dólares para dicha obra.

Los mencionados requisitos serán llenados en la reunión cuatripartita que se celebrará próximamente entre Bolivia, Argentina, España y Banco Mundial.

MUTUN

Asimismo, el Ministerio de Minos y Petróleo anunció que el Representante Residente de las Naciones Unidas en Bolivia, Luis Pérez A., hizo llegar a ese despacho de Estado el Plan de Operaciones para el Proyecto de Investigación de los yacimientos de hierro y manganeso del Mutún.

Dicho documento está siendo estudiado detenidamente por las autoridades respectivas del Ministerio de Minas, con la finalidad de introducir las modificaciones del caso, si estas son necesarias.

La contribución de Bolivia dentro del programa de Naciones Unidas, prevé una suma aproximada de 350.000 dólares.

El propósito general del plan —a ejecutarse en un plazo de año y medio— es el determinar el valor económico de los depósitos de hierro y manganeso en el área del Mutún, ubicado en el sudeste del país.

BOLIVIA Y PERU HARAN UN CONGRESO MEDICO

Del 15 al 18 de julio próximo se realizará en esta ciudad el V Congreso Médico Boliviano - Peruano, evento auspiciado por el Ministerio de Salud Pública, el Ateneo de Medicina y la Sociedad Boliviana de Cirugía.

Al Congreso asistirán representantes de ambos países quienes presentarán trabajos médico-sociales sobre el bocio endémico, cáncer de cuello uterino y quemaduras.

En el curso de esta semana se efectuará una conferencia de prensa para explicar los alcances de este importante evento médico.

Circo PANAMERICANO REGALA A LA NIÑEZ DE LA PAZ
UNA ENTRADA a la presentación de 5 recortes de publicidad del Circo aparecidas en este periódico!
ALEGRIA Y COLORIDO EN EL MUNDO MARAVILLOSO DEL CIRCO ★
★ .El Circo en funciones diarias de Tanda y Noche y los días Sábados y Domingos en Matinée, Tanda y Noche.
NO SE PIERDA ESTE ESPECTACULO ★
CANJES DESDE HOY, A PARTIR DE LAS 15.- HRS. EN ESTE DIARIO

hoy

Directores: BERTHA ALEXANDER DE ALVESTEGUI - MARIO VARGAS RODRIGUEZ - JORGE ALVESTEGUI A.
FUNDADOR: ALFREDO ALEXANDER JORDAN • PRESIDENTE DEL DIRECTORIO: HUMBERTO PALZA S.

EDITORIAL

ERGUENZA QUE SE PROLONGA

on sesentiún días y el silencio se mantiene.
sentiún días de versiones antojadizas. Malévolas,
has veces. Absurdas, en su mayoría.
sentiún días de un proceso de investigación que
e a fojas cero.
justicia sigue esperando. La opinión pública con-
a aguardando el esclarecimiento de un hecho sin
edentes.
presente no es una exteriorización lindando en la
a lastimera. Que no tiene sentido. Es la airada
esta ante tanta inoperancia. Ante el encogerse de
bros típico de las cosas que suceden en Bolivia.
l clamor justificado que no cesará hasta que lle-
el momento de descubrir a quienes pasean su im-
dad pensando en el crimen perfecto.
posible anticipar –la documentación que paula-
mente se va acumulando- que no hubo tal crimen
ecto. Los hechos demostrarán lo contrario.
ntretanto causa estupor el curso de las investiga-
es oficiales.
simulacro de esclarecimiento, preparado a las
s horas del nefasto 14 de marzo -día en que
on vilmente asesinados los esposos Alexander-
ificando al señor Alanoca como pieza clave, que-
desvirtuado de inmediato.
maniobra para impedir una protesta pública tu-
ito en esos momentos.
s posteriores interrogatorios -infantiles- y una que
información alentadora tampoco sirvieron para
ifrar el enigma. Los plazos concedidos a detecti-
de la DIC fueron simple pantomima. La aparición
investigadores "privados" no condujo a nada.
odo ese proceso ha sido pesimamente encarado.
a sorpresiva presencia del ex Jefe de Inteligencia,
ignado cónsul en Alemania, tampoco ha rendido
os hasta el presente. También en ese caso se quiso
ar misteriosamente. Tras la simulación de un viaje
funcionario está otra vez en La Paz dirigiendo las
estigaciones que siguen en punto muerto.
OY no puede sumarse al silencio de las cosas que
este país alcanzan dimensiones de olvido. No sólo
que es preciso romper costumbres perniciosas sino
que el crimen -ése y muchos otros- merecen la san-
n correspondiente.
l silencio es comprometedor. HOY no podrá com-
meterse con ese silencio.
No lo hará. Aunque puede anticipar que la docu-
ntación obtenida permite emitir juicios como los
sentes.
Hace mucho tiempo se sostuvo en estas columnas
e quienes cometieron ese crimen serán descubiertos
se a quien pese. El crimen fue la derivación de una
ie de hechos que solamente tendieron a procurar un
enciamiento que no se producirá jamás.
A sesentiún días de la verguenza nacional alertamos
e se aproxima el momento de la denuncia pública.
eso pueden estar seguros quienes planificaron y
aterializaron el crimen. La satisfacción cambiará de
gar. Que estén seguros.

así va el mundo

PABLO CEJUDO

CAMBA PUEJ

Sí, señor, camba legítima, ¿que se habra creido ese colla, puej?

La Empresa creada por el Instituto Nacional de Industrias (INI), a peticion expresa del Gobierno de Bolivia, se denominará "Camba S.A." y será autenticamente camba... Y no como ha dicho alguien, con el calor del entusiasmo al haberse ratificado el convenio petrolero: "La empresa estatal española (?) CAMBA S.A. se encargará de comercializar el petroleo".

La cosa no es asi exactamente. De comercializar el petróleo se encarga España, segun los términos del acuerdo. Esto quiere decir que lo compra a Bolivia, se queda con el que necesite para su uso domestico, y el resto lo vende "libremente a cualquier pais del mundo".

"Camba S.A.", sociedad estatal boliviana y no "estatal española" (camba legitima, puej) será la difeicomisario del petroleo. Esto quiere decir, como lo ha señalado Mario Alvarez Garcillán, jefe de la delegación española en el convenio petrolero, que "todo el capital que se perciba por comercializacion del gas o del petróleo será manejado por la empresa CAMBA S.A."

No hay ningun chanchullo en todo esto. Ambas delegaciones han tratado sobre la base de la irreversibilidad de la nacionalización del petróleo y el gas boliviano: mal podia proponerse ni aceptarse ninguna forma embozada de colonización; ni desnudar a un santo para vestir a otro; ni rechazar un producto para quedarse con el sucedáneo.

No, señor, camba legítimo puej Pero algunos de estos collas parecen baturros. Asi es que le preguntamos de nuevo al Sr. Garcillán si no hay algún perillán en todo esto... ¿No estara por ahi escondida la Gulf?. "Quisiéramos que nos aclare definitivamente: ¿Qué participación, directa o indirecta, tiene Gulf? (en el convenio suscrito).

—"Ninguna. Reitero lo que dije en La Paz: Nada tenemos que hacer con esa empresa petrolera americana".

—"Pero, al menos, ¿no tiene acciones Gulf Oil" en el INI?

—"Absolutamente, no".

Este Instituto Nacional de Industrias sí que es "estatal español". Las negociaciones se han efectuado de gobierno a gobierno, con cargo jurídico de fe pública.

Entonces, "Camba S.A." es camba legitima, ¿qué habrá creido algún colla, puej?

El Mundo al día

Por Jaume Miravitlles

L'EXPRES EXPLICA LA BOMBA SERVAN-SCHREIBER

La audaz "liberación" del compositor griego Mikis Théodorakis, por el ex-periodista y actual secretario general del partido radical socialista francés, Jean-Jacques Servan-Schreiber, despertó gran emoción en Europa pero también algunas sospechas. Se trata, se dijo, de un truco publicitario que ha beneficiado tanto al gobierno de Atenas como al ambicioso J. J. S-S. Por otro lado, el gobierno francés no disimuló su amargura por un acto que entraba más en sus atribuciones que en las de un ciudadano particular que era, además uno de los más brillantes miembros de la oposición. Es evidente que no le interesaba al flamante secretario la tesis publicitaria. Ya se ha esgrimido demasiadas veces contra él. Hombre de nuestro tiempo, conocedor perfecto de los medios de información pública, es evidente que J-J S-S sabe aprovechar perfectamente toda ocasión que sirva para poner en evidencia su personalidad y las ideas políticas que encarna y representa. Así y todo, se trataba en el caso griego de cosas tan delicadas que la sola sospecha de que se trataba sólo de un acto publicitario le hubiera sido muy perjudicial. Desde el punto de vista político, por otro lado, se le acusaba de haber querido influenciar con su acción el juicio del Consejo de Europa que se reunía precisamente para condenar una vez más al régimen griego de los coroneles. Es quizá para responder a todas aquellas acusaciones más o menos veladas, que el semanario L'Expres, que como es de suponer continúa estrechamente vinculado a la persona de su ex-director, ha publicado un artículo sobre el "rapto" de Théodorakis que es una auténtica "mise au point".

He aquí el relato que nos da L'Expres: En la noche del sábado 10 al sábado 11 del mes en curso, los exiliados griegos de París, recibieron de sus parientes y amigos en Grecia llamadas telefónicas patéticas y cables desesperados pidiendo ayuda. En una conferencia televisada, el jefe del gobierno de Atenas Papadopoulus, el autor del golpe de estado del 21 de abril de 1967, pedía que los 34 acusados que estaban entonces ante un tribunal fueran castigados severamente. Todo el mundo creía que algunos de ellos, y sobre todo el más prominente, el profesor Karayorgas, podían ser condenados a muerte y ejecutados sumariamente. Era el momento pues de hacer un llamamiento patético a las figuras más representativas de la intelectualidad francesa y del mundo occidental, para que interviniera en favor de los inculpados. Un joven estudiante griego pudo establecer contacto con Servan Schreiber el sábado por la mañana, cerca de las 11. ¿Qué puedo hacer en favor de los detenidos? le preguntó el secretario general del partido radical socialista. Su intervención personal cerca del presidente del gobierno francés Chaban-Delmas para que interceda. Es demasiado tarde ahora, respondió J-J S-S. Lo que hay que hacer es visitar directamente al hombre que tiene en sus manos la vida de los detenidos. Como demostración de que se trataba de un acto espontáneo del periodista, nos dice L'Expres que su ex-director estaba comprometido para asistir al entierro de un antiguo ministro radical socialista en Luxeuil. Pero sensible al emocionado llamamiento del joven griego, J-J S-S decidió entrar en acción. Se fue en avión a las exequias funerales de su correligionario; se trasladó de Luxeuil al aeropuerto de Paris, Le Bourget y en un avión de alquiler un Lear Jet se dirigía a Atenas.

Se establecía entonces en la capital griega una carrera entre los jueces dispuestos a condenar a los 34 reos y la opinión pública mundial, alertada por Servan-Schreiber y por muchos otros hombres políticos, escritores e intelectuales, para salvar sus vidas. La sentencia tenía que ser dictada a las dos de la madrugada y los partidarios de la clemencia se enteraban con cierto desahogo que el veredicto no sería hecho público hasta las dos de la tarde del dia siguiente. Se sabe, por otro lado, que no ha habido condenas de muerte y que Karayorgas había sido condenado a cadena perpetua. Entretanto y a través de sus amistades en Atenas, J-J S-S logra que le reciba en audiencia privada el presidente del gobierno señor Papadopoulus. Después de explicarle el francés al griego el estado de la opinión pública mundial sobre la represión griega, le pide un gesto de benevolencia. Lo más natural fuera que afectara al periodista francés de origen griego Jean Starakis que acaba de ser condenado a 18 años de cárcel. Pero se trata de un hecho demasiado reciente para que permita una decisión gubernamental. ¿Y qué le parece Mikis Théodorakis, enfermo de cuidado y detenido en un hospital militar? puede usted llevárselo consigo a Francia, le respondió Papadopoulus. Y fue así como sucedió, según el relato de L'Expres.

YO TAMBIEN OPINO

Señor Director:

Cuando se realizó, hace algún tiempo, una campaña de vacunación masiva bajo el nombre de "Pistola de la Salud", todo el pueblo recibió con beneplácito tan magnífica iniciativa brindando todo su apoyo, y colaborando con el mayor entusiasmo para el éxito de la misma. No podia ser de otra manera cuando de la salud de un pueblo se trata.

Lo malo es que no se hubieran tomado en cuenta ciertas providencias, que ahora, después de casi 5 meses, se tengan que lamentar efectos negativos de tal campaña con el consiguiente peligro para la salud de muchos vacunados.

Una vacuna que no cicatriza y que se conserva siempre en estado ulceroso, que con el correr de los días adquiere forma gangrenosa, exige una explicación médica de parte de la entidad auspiciadora y con mayor razón de las autoridades de salud. Son muchos los casos y puede que sean más por la forma innotoria de la ulcera y esto debe preocupar seriamente al personal sanitario que, repito, deben dar una explicación y una solución profiláctica al problema. La esperamos sin mayor tardanza.

Con este motivo, lo saluda

Justo Claros Virreyra

Hoy ESCRIBE: Guido Pizarroso Durán

(Art. 4o. del D.S. de 20 - II - 70).

DIPLOMACIA: "INDUSTRIA SIN CHIMENEAS"

Con asombro fue recibido el anuncio de la cancelación del Instituto Diplomático "Antonio Quijarro" dependiente del Ministerio de Relaciones Exteriores. Más aún cuando trascendió el criterio que imperó para tomar tal actitud.

Mientras cualquier país trata de mejorar la preparación de sus funcionarios encargados de misiones diplomáticas, desgraciadamente en el nuestro se opera a la inversa, insistiéndose en la improvisación subordinando los intereses nacionales al nepotismo y la politiquería.

¿Qué razones fundamentales primaron para suprimir el ciclo de cursos de este instituto? Nada convincentes por cierto. Se dijo que los diplomáticos que egresaron de estos cursos frustraron sus aspiraciones al no encontrar colocación en la Cancillería, empero se efectuaron nombramientos ajenos a las intenciones de profesionalizar la carrera diplomática.

Se dijo también que la falta de recursos motivó la cancelación de este instituto, y sin embargo, se destinan mayores recursos a ítems que no justifican su aplicación. Considero que una diplomacia bien llevada, con funcionarios capacitados, puede ser considerada como una fructífera "industria sin chimeneas". Bien hubiera merecido incrementar el presupuesto de este campo para obtener indudablemente mayores frutos, aunque no se los recogiera inmediatamente, sino a mediano plazo y en rubros diferentes.

La cancelación del Instituto "Quijarro" representa otro paso atrás en la política de Relaciones Exteriores del gobierno, más aún si se considera que los primeros cursos iniciados por ese instituto, representaron un éxito en criterio de expertos. Además, no es de creer que la realización de la serie de conferencias en el marco del instituto "clausurado", haya representado un incremento presupuestario tan considerable a la Cancillería de la República como para tomar una decisión tan drástica y precipitada.

Las consecuencias emergentes de esta actitud son obvias, íntegramente negativas, que sin duda, acentuarán la improvisación de diplomáticos al calor del nepotismo y la politiquería, dejando a los diplomáticos de carrera relegados a un segundo plano.

Esta serie de hechos, al parecer, son invulnerables en nuestro medio y habrá que resignar las aspiraciones de los bolivianos, de que estemos representados dignamente en el consenso de las naciones, a un criterio "utópico" mientras continúen estas condiciones.

ES REVISADO EN LIMA ACUERDO DE CARTAGENA

En un Seminario Regional

En Lima se inauguró solemnemente el Seminario Regional de Información sobre el Desarrollo y el Acuerdo de Cartagena, según informó oficialmente hoy la oficina de la Organización de los Estados Americanos en esta ciudad

A la reunión inaugural asistieron el ministro de Relaciones Exteriores del Perú, general Edgardo Mercado Jarrín, el secretario general de la OEA Galo Plaza, altos funcionarios del gobierno de ese país, cuerpo diplomático y las delegaciones de los países que forman el Acuerdo de Cartagena.

"La integración no debe reducirse a aspectos meramente comerciales —señaló Galo Plaza— si no que debe ser más efectiva, incluyendo aspectos sociales, educativos y culturales, como un mecanismo completo para ayudar a un desarrollo integral de la región".

Las reuniones de trabajo se llevan a cabo en el Instituto Nacional de Planificación de Lima, con la participación de la prensa peruana y del exterior, donde se analizan los alcances del Acuerdo de Cartagena, dentro de un ambiente de cordialidad y entendimiento.

El jueves de esta semana y en reunión especial se recibirán los informes finales de las reuniones nacionales sobre integración, que tuvieron lugar en Bolivia, Colombia, Chile y Ecuador.

La delegación boliviana está formada por Rene Ballivián, presidente de la Comisión Nacional de la Alianza para el Progreso. Gastón Urriolagoitia V., director de la Oficina de la OEA en Bolivia y el Dr. Roberto Castro, de la Secretaría Técnica de Integración.

El mismo jueves a primera hora llegará a Lima Carlos Sanz de Santamaría, presidente del CIAP, quien hará una importante disertación en la ceremonia de clausura. el 16 de mayo.

LAB REMPLAZARA AVIONES "DC 3" CON TURBO HELICE

Proyecta comprar cuatro naves este año

El Lloyd Aéreo Boliviano ha proyectado adquirir en el presente año cuatro aviones a turbo-hélice, con el objeto de remplazar a los actuales "Douglas" DC-3, para que operen en las rutas no rentables del país. Para 1972 el LAB ha previsto la compra de un segundo avión jet "Boeing" 727 convertible.

Dentro de los proyectos de mejor empleo de su material de vuelo antiguo y adquisición de aviones modernos, el Lloyd Aéreo Boliviano tiene programado convertir en breve a cargueros a sus dos aviones DC-6B, a fin de atender el transporte de carga desde los centros productores, hasta los mercados de consumo en el país y el exterior, dedicándose de preferencia al traslado de carne.

También para el presente año, ha proyectado la adquisición de cuatro aviones turbo-hélice, con capacidad para diez y quince pasajeros, que remplacen a las actuales naves Douglas DC-3, en las rutas de menor exigencia.

Según informó Federico Casanovas, presidente del directorio del LAB, se ha previsto para 1972 la compra de un segundo avión jet Boeing 727 convertible, para su utilización en el transporte de pasajeros y carga.

El LAB implantó también la estructuración de rutas internas e internacionales, que guardan directa relación con el tipo de material de vuelo empleado y con la demanda de tráfico.

MAS VUELOS

La compra de dos aviones turbo-hélice Fairchild F-27M de 36 pasajeros cada uno, destinados para operar en las rutas del norte y sur del país, y del jet Boeing 727-100, con capacidad para el transporte de 119 pasajeros, para cubrir en parte las operaciones entre La Paz, Cochabamba y Santa Cruz, así como las internacionales a Lima, Arica, Sao Paulo y Buenos Aires, permitido al LAB aumentar frecuencias de vuelo.

FERROVIARIOS EN EMERGENCIA

Se oponen a traslado de maestranza

La Federación de trabajadores ferroviarios de La Paz declaró estado de emergencia, frente a las amenazas de la empresa de trasladar la Maestranza Diésel de Viacha a otro distrito, "pese a la existencia de informes técnicos que señalan el lugar como punto estratégico para los intereses de la Empresa Nacional de Ferrocarriles".

La organización de los ferroviarios invoca al Ministerio de Obras Públicas atención preferente al problema a fin de no tener que lamentar situaciones extremas que deriven en la mencionada determinación.

Indica que la intención de retirar la Maestranza a otro distrito significará proceder como se hizo con el ferrocarril La Paz-Beni que fue desmantelado a recomendación de la burocracia de la empresa.

REVISARON MANEJO DE FONDOS PUBLICOS EN MINISTERIO DE MINAS

Mediante nota dirigida al contralor general de la República, coronel Luis Reque Terán, el ministro de Minas y Petróleo Marcelo Quiroga Santa Cruz, solicitó disponga la verificación de la declaración de bienes que hizo ante la Contraloría al asumir las funciones ministeriales el 26 de septiembre pasado.

El pedido fue formulado luego de que Quiroga, juntamente con los demás ministros, presentó renuncia a su cargo con nalidad de que el presiden la República escoja a los boradores que lo acompa en la prosecución de su ge

Asimismo, Quiroga Santa solicitó al contralor gener la República disponga la re y auditoría del manejo de f del Ministerio de Minas y P leo durante su gestión, es desde el 26 de septiembre pasado año hasta el 10 de último.

CAÑA DE AZUCAR SERA TEMA PARA OTRA REUNION ANUAL

Deliberaciones comenzarán hoy

Hoy, a horas quince, será inaugurada la reunión anual del directorio de la Comisión Nacional de Estudio de Caña y del Azúcar. Se dará a conocer el balance de la producción anterior de caña y azúcar.

El acto central, que será inaugurado por el ministro de Industria y Comercio y presidente del directorio de CNECA, Edmundo Valencia Ibáñez, se realizará en el local propio de ese organismo, tercer piso del nuevo edificio Asbún.

Los puntos principales del programa inaugural, son: aprobación de credenciales, consideración de la agenda de la reunión y constitución de comisiones de trabajo.

En el directorio de CNECA, que se reunirá hasta el sábado 16, el sector privado estará representado por Fernando Bedoya, por la Cámara Nacional de Industrias; Fernando Gasser, por el ingenio "La Bélgica"; Hugo Castellanos, por el ingenio "San Aurelio"; Rafael Deheza, por el ingenio "Guabirá", y Edgar Camacho por el ingenio "Stephen Leigh" de Bermejo.

El sector público, estará representado a través de los ministerios de Industria y Comercio, Asuntos Campesinos y Agricultura; Banco Central de Bolivia, Corporación Boliviana de Fomento y Banco Agrícola.

Tendrán tambien representación la Federación de Cañeros de Santa Cruz, cañeros de Guabirá, La Bélgica, San Aurelio, Sthephen Leigh y de las colonias productoras del norte de Santa Cruz.

COMUNICADO DE LOS TRABAJADORES GRAFICOS DE "EL DIARIO" Y "HOY"

Considerando:

Que el Decreto de 19 de febrero de 1970 prohibe a las empresas periodísticas publicar sus ediciones ordinarias de los días lunes, y autoriza, en cambio, la publicación de un semanario con carácter de exclusividad, a cargo de los talleres de prensa de cada departamento.

Que el mismo Decreto, en su artículo 3o, ordena a los editores responsables de esos semanarios a destinar con prioridad parte de sus ingresos para remunerar a periodistas y gráficos de los periódicos prohibidos de circular los lunes, por los quebrantos económicos que sufren a causa de la citada prohibición.

Que el directorio del semanario "Prensa" hasta el momento ha cumplido solamente una vez con esta obligación, y que ahora se niega a pagarnos las compensaciones correspondientes a los domingos no trabajados.

LOS TRABAJADORES GRAFICOS DE LOS PERIODICOS "EL DIARIO" "HOY" acuerdan otorgar un plazo de 48 horas a los directivos del semanario "Prensa" para que den cumplimiento al decreto de 19 de febrero, en su artículo 3o.

Caso de no cumplirse nuestro pedido, nos veremos obligados a buscar la fórmula de reanudar el trabajo normal de los lunes, única manera de poder equilibrar mensualmente nuestro menguado presupuesto familiar.

Finalmente los trabajadores de los dos matutinos aprovechamos esta oportunidad para pedir al Supremo Gobierno la derogatoria del inconsulto decreto por ser atentatorio a los intereses de la clase trabajadora gráfica.

La Paz, 12 de mayo de 1970.

"La Primera"

Se pone en conocimiento del público que por haber sido extraviada la Libreta de Depósito Nº 347, perteneciente al señor Javier Ergueta B., dicha Libreta ha sido ANULADA, debiéndose extender, en consecuencia, una nueva libreta.

Universidad Mayor de San Andrés

FACULTAD DE CIENCIAS GEOLOGICAS

Por disposición del Comité Mixto Revolucionario de la Facultad, se convoca a concurso de antecedentes para la provisión de catedráticos a tiempo completo en las especialidades de:

Geología General

Geología de Minas

Los expedientes respectivos deberán ser presentados en la Secretaría de la Facultad hasta el día Jueves 14 a horas 18.

La Paz, mayo de 1970

Dr. ARTURO CASTAÑOS
Presidente del Comité Revolucionario

LLOYD AEREO BOLIVIANO S. A.

Juntas Generales de Accionistas

La Junta General Ordinaria de Accionistas convocada para el 15 de mayo de 1970 queda postergada hasta nuevo aviso, debido a que la Contraloría General de la República ha comunicado que el examen de los Balances por 1968 y 1969 requerirá de mayor tiempo que el previsto para ese fin por la Empresa.

De igual manera, a pedido de la Gerencia, queda también postergada hasta nuevo aviso la Junta General Extraordinaria de Accionistas que fue anteriormente aplazada hasta el 15 de mayo en curso.

La Paz, 12 de mayo de 1970

EL DIRECTORIO

OVANDO: NACIONALISMO SIN EXTREMOS

Posesionó a sus nuevos ministros

Oscar Bonifaz, Ministro de Minas y Metalurgia.

Jaime Paz Soldán, Ministro de Transportes y Comunicaciones.

Javier Ossio Quezada, Ministro de Previsión Social y Salud.

David La Fuente, Ministro de Defensa Nacional.

Mariano Baptista, Ministro de Educación.

QUIEN ES QUIEN EN EL NUEVO GABINETE

.Nueve ministros civiles y seis militares juraron ayer en el nuevo gabinete del Gobierno Revolucionario. Once de los anteriores secretarios de Estado fueron ratificados, aunque algunos desempeñan otras funciones.

El sector político del gabinete está integrado por el Ministro de Interior, Juan Ayoroa, nacido en Cochabamba el 11 de abril de 1924 (militar); Relaciones Exteriores y Culto, Edgar Camacho Omiste, nacido en Oruro el 8 de agosto de 1936. (Abogado); David La Fuente, nacido en Cochabamba el 15 de octubre de 1919 (militar).

El Sector por Sistemas del nuevo gabinete está integrado por Planificación y Coordinación, José Ortiz Mercado, nacido en Santa Cruz el 5 de enero de 1940, (Economista); Finanzas, Antonio Sánchez de Lozada, (Economista); Información, Alberto Bailey, nacido en La Paz el 17 de diciembre de 1929 (Periodista).

El sector social del gabinete integran Rolando Aguilera, Ministro de Urbanismo y Vivienda, nacido en Santa Cruz tiene 32 años (Ingeniero), Javier Ossio Q. Previsión Social y Salud, nació en Potosí el 25 de julio de 1927 (Médico Cirujano); Mariano Baptista, Educación, nació en Cochabamba el 11 de diciembre de 1934; Samuel Gallardo, Trabajo, nació en Sucre el 2 de diciembre de 1925 (Militar).

En el Sector Económico del gabinete; Asuntos Campesinos y Agricultura León Kolle, nacido en Sucre el 15 de agosto de 1927 (Militar); Transportes y Comunicaciones, Jaime Paz Soldán, nacido en Cochabamba el 1 de agosto de 1924 (Militar); Energía e Hidrocarburos, Marcelo Quiroga, nació en Cochabamba el 13 de marzo de 1931 (Escritor); Minería y Metalurgia, Oscar Bonifaz, nacido en Potosí, el 2 de julio de 1929 (Abogado); Industria y Comercio, Edmundo Valencia, nacido en La Paz (Militar).

Los ex-ministros a quienes Ovando aceptó su renuncia son: César Ruiz, Mario Rolón Anaya y Walter Arzabe. Por otra parte, se creó el cargo de Ministro de Estado, que interinamente será desempeñado por Marcelo Quiroga Santa Cruz, hasta que se produzca el nombramiento.

Habíamos elegido como filosofía política el nacionalismo revolucionario de izquierda, cuyo camino entre los extremismos, llámense de derecha o de izquierda hace que estas tendencias quieran destruír y, no pocas veces conjugan su acción con esta finalidad, aunque cada uno hipócritamente sostiene el deseo de destruir al otro en el momento estelar", expresó enfáticamente el Presidente del Gobierno Revolucionario, en el discurso que pronunció al posesionar al segundo Gabinete Ministerial de su gestión.

LIBERACION

El jefe del Estado, manifestó asimismo que la liberación del pueblo no se conseguirá si el Estado o los habitantes del país no tienen el pleno dominio de sus recursos naturales; si la sociedad boliviana no participa en ese proceso y si no hay justicia social.

EXTREMISMOS

Añadió, más adelante que "la justicia social no es una bandera exclusiva de los extremismos de izquierda, al contrario, ellos la usan como un señuelo para tiranizar al hombre y para coartarle los derechos de que él se vanagloria".

"El nacionalismo revolucionario de izquierda -dijo- compatibiliza la justicia social con el desarrollo al considerar a éste no como un fin sino como un medio para lograr la felicidad relativa del ser humano y, lo hace con amor al humilde, lo hace sirviendo al explotado y al que carece de privilegios".

El mandatario exhortó a sus ministros a construir la Patria, recordando que "revolución es construcción".

IDEALES

La convicción de liberar al país sus dependencias externas e internas, así como de promover la participación de la sociedad boliviana en el proceso de la revolución, fueron las motivaciones esenciales del 26 de septiembre, señaló Ovando y dijo que esos ideales quedaron impresos en el mandato de las FF.AA.

CANCILLER

A su vez, el Canciller de la República, Edgar Camacho Omiste, a tiempo de agradecer la confianza del Presidente, a nombre de sus colegas Gabinete, determinó que las designaciones no son, en modo alguno, un rutinario cambio de personas en la administración del país, sino que simbolizan la puesta en marcha del nuevo Estado que las medidas revolucionarias dictadas a partir del 26 de septiembre, han hecho posible.

Determinó que la Revolución Nacional no retrocederá y que los principios que la sustentan no serán jamás traicionados.

Edgar Camacho Omiste Ministro de Relaciones Exteriores.

Edmundo Valencia, Ministro de Industria y Comercio.

Alberto Bailey, Ministro de Información.

León Kolle Cueto, Ministro de Asuntos Campesinos y Agricultura.

Juan Ayoroa Ayoroa, Ministro del Interior.

Antonio Sánchez de Lozada, Ministro de Finanzas.

Marcelo Quiroga, Ministro de Energía e Hidrocarburos.

José Ortiz Mercado, Planificación y Coordinación.

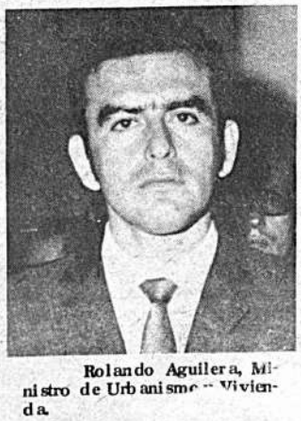

Rolando Aguilera, Ministro de Urbanismo y Vivienda.

Samuel Gallardo Lozada, Ministro de Trabajo y Asuntos Sindicales.

INFORMATIVO DE CAMINOS

Camino Arquillos — Azurduy.— Puente San Antonio.— Este puente se encuentra en servicio desde el 3 de Enero de 1970. La construcción fue realizada por el Servicio Nacional de Caminos y por el pueblo de Sopachuy, quienes contaron con la colaboración de autoridades, aporte de vecinos y transportistas y, especialmente, con la contribución de ETD/USAID de 12 perfiles metálicos.

Características del puente.— La superestructura consta de tres tramos de losa de hormigón armado sobre perfiles metálicos con una longitud total de 31,54 metros y un ancho de calzada de 4 metros. La infraestructura consta de dos pilas y de dos estribos de hormigón ciclópeo. Todos los elementos del puente fueron diseñados para una carga HS—15.

CAMINO SUCRE - UNCIA

Puente Tomamayu.— El proyecto y la construcción estuvo a cargo del Servicio Nacional de Caminos; el puente se encuentra en servicio desde Julio de 1969. Se contó con la colaboración de ETD/USAID quienes contribuyeron con 4 perfiles matálicos.

Características del puente.— La superestructura está constituida por un tramo simple compuesto de losa de hormigón armado apoyada sobre perfiles metálicos de 10,5 mts. de longitud y apoyada sobre estribos de hormigón ciclópeo. El puente servirá a una vía de tráfico y ha sido diseñado para una carga de camiones de 15 toneladas.

EMPLEAN ALTA TECNICA PARA ADOQUINAR AVENIDA BOLIVAR

Los trabajos de pavimentación de la avenida Simón Bolívar constituyen obra de gran magnitud, debido a que ese sector urbano se encuentra en una zona de deslizamientos. Los trabajos se están efectuando luego de que organismos técnicos municipales han hecho un estudio de las características geológicas de la zona y recomendado la clase y tipo de obras que deben ser ejecutadas.

El señor alcalde, en su propósito de mejorar diferentes problemas urbanos, ha dispuesto que los organismos técnicos municipales sigan estrictamente las recomendaciones del Departamento de Geotecnia y Mecánica de Suelos de la Municipalidad, a fin de garantizar los trabajos y lograr que esa avenida se constituya en una de las más importantes de la ciudad, por su buen adoquinado y por las obras de ornato que se efectuarán para embellecer ese sector de la ciudad.

Para garantizar la permanencia de la obra, la Municipalidad efectuará un cambio de tierra en un volumen de 6.000 metros cúbicos y tipos de trabajo especial, cumpliendo así las recomendaciones técnicas que han sido hechas después de realizado el estudio de suelos, análisis de laboratorio de las muestras extraídas y cumplidos algunos trabajos para la consolidación del terreno.

Al ser remplazados los tipos de suelo en varios sectores de la avenida, se logrará dar una mayor estabilidad al terreno, eliminando el peligro del aflojamiento de tierras y el consiguiente desplazamiento

HUNGAROS

Miembros de la misión húngara que se encuentra en Bolivia, visitaron hoy al señor alcalde para presentarle sus saludos y expresarle su complacencia por su permanencia en esta ciudad. Los visitantes, señores Gyorgy Deri y Arpád Varga, expresaron su deseo de cooperar a nuestra ciudad, particularmente en lo que respecta a la ejecución del proyecto municipal de creación de un complejo industrial dedicado a la vivienda destinada a las clases más necesitadas de la población.

En el desarrollo de la conversación, informaron al señor alcalde que en Bucarest, en quince años construyeron un millón de viviendas y que el plan habitacional ha sido ahora trasladado a las áreas rurales, donde el agricultor dispone de iguales comodidades que en las ciudades.

El Gral. Hugo Suárez Guzmán, al agradecer la visita y desear a los señores Deri y Varga una grata estada en nuestra ciudad, les explicó la serie de proyectos que está poniendo en marcha en la ciudad de La Paz, haciendo hincapié, sobre todo, en el complejo industrial que favorecerá los planes de vivienda.

En el cambio de ideas que hubo, se trató sobre la posibilidad de un intercambio técnico. Que técnicos bolivianos realicen cursos de especialización en Hungría y que técnicos húngaros vengan a Bolivia para cooperar en los proyectos diferentes.

Estas conversaciones podrán concretarse una vez que la delegación húngara llegue a los acuerdos pertinentes a nivel de gobierno.

POSTERGARON LA ASAMBLEA DE C.O.N.I.F.

La Conferencia Nacional de Instituciones Femeninas, profundamente consternada por el duelo de su Presidenta Nacional Sra. Delia M. de Trigo, suspende la Asamblea Ordinaria programada para el jueves 14, postergándola para el próximo jueves 21 a horas 11 en el Instituto de Cultura Hispánica.

POSTERGARON RECEPCION EN EMBAJADA PARAGUAYA

-Por motivo de duelo familiar, el Embajador del Paraguay y la señora de Ruíz comunican que la recepción que debía realizarse el jueves 14 de los corrientes celebrando el aniversario de la independencia de su país ha sido suspendida por el sensible fallecimiento de Dn. Ruben Wiezell, padre de la esposa del Embajador, Genoveva Wiezell de Ruíz.

Super SER

ESTUFA CATALITICA A GAS

!! SIN LLAMA !!

98% DE RENDIMIENTO — 3 INTENSIDADES DE CALOR

Y ANTE TODO... SEGURA

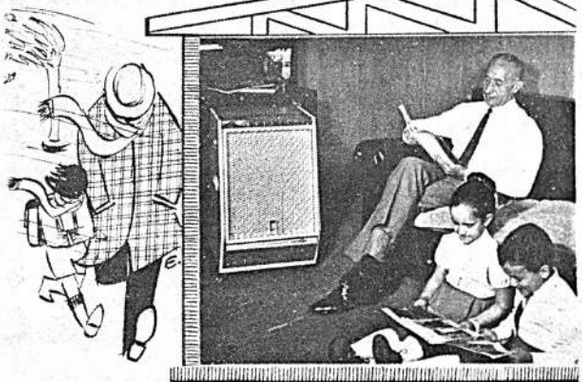

CREDITOS

LA ESTUFA APROPIADA PARA EL HOGAR, OFICINAS, CONSULTORIOS, ETC.

Macdonald & Co. (Bolivia) S.A.

UNA ORGANIZACION MODERNA CON TRADICION

JUAN DE LA RIVA ESQ. LOAYZA
SUCURSALES ORURO-COCHABAMBA
SANTA CRUZ-POTOSI-SUCRE-TARIJA

Día de la Madre

Finísimas vajillas de mesa Porcelana "Noritake"
Juegos de copas cristal de roca
Juegos de copas francesas
Hornos y cocinillas alemanes
Ollas de presión inglesas
Regalos — Vajillas
Cristalería - Menaje

Precios de Realización

Bazar Español

Jenaro Sanjinés 567

(Lado Cine Ebro)

MOTOSIERRAS DOLMAR

LA SIERRA DE CADENA SIN ENGRANAJES, MANEJADA POR UNO O POR DOS OPERARIOS, ROBUSTA, RESISTENTE Y SENCILLA, PERO DE GRAN POTENCIA!

De procedencia alemana

- PARA EL LEÑADOR
- LA EXPLOTACION FLORESTAL
- EL PODADO DE ARBOLES FRUTALES

HANSA LTDA

La firma boliviana de su confianza con mas de 60 años al servicio del país

DEPT...

Tels. 42836 / 55219 - 53661

Sucursales: COCH... NTA CRUZ - SUCRE - TARIJA - VILLAZON

Universidad Mayor de San Andrés

Organización Mundial de la Salud

Oficina Panamericana de la Salud

Ministerio de Salud Pública

Se complacen en anunciar el curso de Post-Grado sobre:

"PLANTAS DE TRATAMIENTO DE AGUA POTABLE

que tendrá lugar entre el 18 y el 27 de mayo de 1970, en la Facultad de Ingeniería Civil.

Informes: Secretaría de la Facultad de Ingeniería Civil. Plaza del Obelisco.

REALIZAN UN CURSILLO SOBRE SALUD PUBLICA

TRABAJADORAS SOCIALES : CINCO DIAS

-Fue inaugurado en el Ministerio de Salud, el primer cursillo de Salud Pública para trabajadoras Sociales, que tendrá una duración de 5 días.

Las primeras disertaciones sobre principios basicos de la materia, estuvieron a cargo del Jefe de Unidad Sanitaria, Freddy Calderón y del Director Técnico del Ministerio, Walter J. Fortún.

Explicaron las formas prioritarias de encarar los problemas de salud a nivel de la comunidad, tomando en cuenta tres indicadores: magnitud, trascendencia y vulnerabilidad. Enfocaron los trabajos ... realizados hasta la fecha, particularmente en lo que se refiere a la erradicación de la viruela, la reducción de la malaria, el diagnóstico, tratamiento y profilaxis de la tuberculosis y la extensión de nuevos servicios en las áreas rurales donde se encuentra concentrado el ...% de la población del país.

Señalaron que la responsabilidad sobre estos aspectos no sólo es de carácter médico, sino también que están distribuidas en otras ramas como es la de enfermeras, ... bioestadisticos, nutricionistas, educadores sanitarios, servicio social médico, etc. con lo que conforman un equipo para trabajar en la comunidad, prioritariamente en la población joven que ... es la más numerosa.

Finalmente indicaron que la ... del trabajo salubritario tiene muchas limitaciones de carácter económico, determinado por el bajo presupuesto que se asigna al Ministerio del ramo.

En el curso de la tarde el Dr. ... Gallardo, Director Nacional de Salud refirió entre otras cosas, la falta de estadísticas en materia de salud, las altas tasas de mortalidad y morbilidad, el deficiente régimen alimentario, el bajo nivel cultural, las malas condiciones de saneamiento ambiental y la prevalencia de enfermedades transmisibles como factores negativos de la salud pública en Bolivia. Propuso el reequipamiento de los servicios médicos a través de la consecución de partidas presupuestarias acordes con las necesidades actuales, así como por la integración gradual de las estructuras sanitarias.

Luego de estas charlas, las cursillistas realizaron mesa redonda para discutir lo tratado durante el día.

EDUCACION RURAL ENTREVISTO AL MINISTRO KOLLE

-El Ministro de Asuntos Campesinos, León Kolle Cueto recibió en su despacho a autoridades de Educación Rural para ainteriorizarlos acerca de los alcances del Decreto Supremo sobre reforma administrativa por el que Educación Rural pasa a depender directamente del Ministerio de Educación.

En la oportunidad Kolle se refirió al incremento logrado en los items para educación rural que con el aumento de 700 en 1970, superan en mucho a los años anteriores.

Recalcó prioritaria ayuda prestada por el despacho a su cargo a las Normales Rurales, haciendo hincapié en que se ha hecho poco pero se ha logrado algo de lo mucho que se necesita.

CELEBRARON AYER EL DIA DE LA ENFERMERA

-Con motivo de celebrarse ayer el DIA DE LA ENFERMERA, el Director Nacional de Salud Pública, emitió un mensaje expresando que este gremio puede considerarse como el pilar básico en el trabajo médico y cuya abnegación y sacrificio, coadyuvan en sumo grado la tarea de salvar la vida de los que sufren.

A nombre de aquella Secretaría de Estado, hace llegar sus congratulaciones a todas las enfermeras del país, y el reconocimiento por su delicada misión.

Ministerio de Trabajo y Seguridad Social

Convocatoria a Propuestas

Por disposición de este Despacho se convoca a propuestas para la adquisición de un inmueble, destinado a la Sede Social de los Trabajadores en Madera de esta ciudad de acuerdo al siguiente detalle:

1. Superficie de terreno entre los 300 m2. a 400 m2.
2. Superficie edificada 200 m2.
3. Ubicación dentro el perímetro de la ciudad.
4. Contar con dotación de agua potable y red sanitaria.
5. Tener documentación de derecho de propiedad e impuestos al día.
6. Presentar la propuesta con todas las formalidades de ley (papel sellado, timbres boleta de garantía etc.)

Estas propuestas deberán ser presentadas impostergablemente hasta el día 29 del mes en curso.

La Paz, 11 de mayo de 1970.

Lic. RODOLFO CLAROS CH.
Subsecretario de Seguridad Social

SOCONAL
¡CONSTRUYE PARA UD.!

EDIFICIO
HERRMANN
PLAZA VENEZUELA

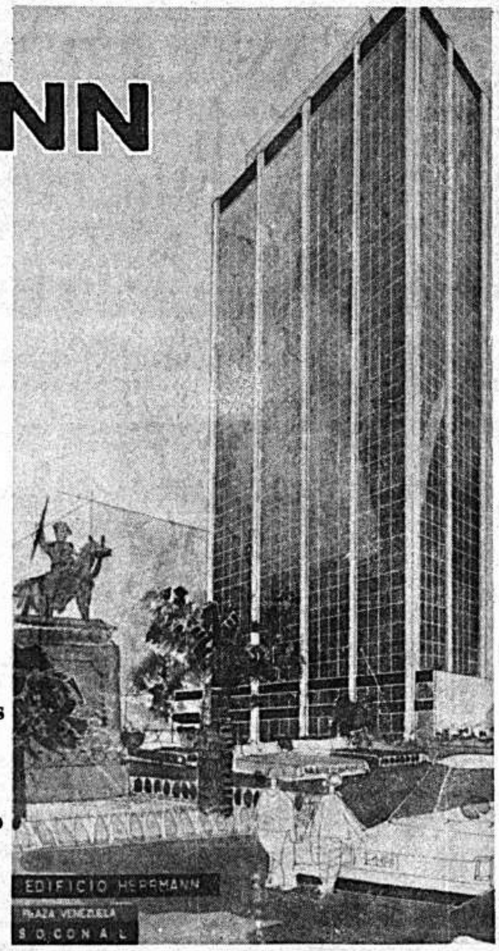

OFICINAS EN PROPIEDAD HORIZONTAL

DIRECTORIO
DE LA ASOCIACION
DE CO-PROPIETARIOS

PRESIDENTE:
Sr. Joaquín Herrmann.
VICE PRESIDENTE:
Ing. Eduardo Hinojosa.
SECRETARIO:
Sr. José Luis Córdoba.

- *Magnífica ubicación
- *Amplias oficinas bien iluminadas
- *Aire acondicionado para todas las oficinas
- *3 ascensores de alta velocidad
- *Ventanas de aluminio anodizado
- *Grupo electrógeno propio

Precios a partir de U$ 6.500

CONSTRUCCION YA INICIADA

NO PIERDA LA OPORTUNIDAD DE ADQUIRIR SU OFICINA EN EL EDIFICIO MAS BELLO DE LA CIUDAD

CONSULTE HOY MISMO

Informes:

Sociedad Constructora Nacional

Calle Colón 282 — 5o piso — Oficina 502 — Tel. 53242 — 22186
Casilla 229 y en el local de la construcción.

¡PRONTO! **Enfoques** LA GRAN REVISTA BOLIVIANA

Enorgullecerá al PAIS

LOS BANCARIOS PLANTEARAN NECESIDADES AL GOBIERNO

CONCLUYO CONGRESO EXTRAORDINARIO DE CONSBRA

Después de cinco días de trabajo, se clausuró ayer el Congreso Extraordinario de trabajadores bancarios del país.

Sin desistir del conflicto que mantienen con el gobierno, aprobaron 12 puntos primordiales que serán elevados a consideración del Ministerio de Hacienda y Trabajo respectivamente.

Entre esos puntos se cuenta la aceptación de la Comisión propugnada por el Ministerio de Finanzas que estará presidida por personeros del Banco Central y CONSBRA para efectuar el estudio matemático actuarial de las jubilaciones bancarias en el término de 120 días. Los dirigentes de la Confederación propugnarán el pago igualitario de 3.000 pesos bolivianos en favor de los jubilados del gremio. Que este beneficio sea otorgado por años de servicio y además que cualquier aumento de salarios para los trabajadores activos, sea también aplicable al sector pasivo.

Volverán a gestionar ante el Ministerio de trabajo la implantación del horario contínuo en todos los Bancos del país a partir de las 8 a.m. hasta las 13 hs., consiguientemente se rechazó el que propuso la Superintendencia de Bancos en sentido de que con carácter experimental se lleve a efecto este horario de 9 a 16 a partir del 2 de julio próximo.

Pedirán al gobierno la derogatoria del D.S. de 25 de octubre de 1969 sobre la congelación de salarios, con objeto de abrir cauce para cualquier aumento económico a las resultas del aumento progresivo del standard de vida.

Apoyan el Art. 65 de la Ley General de Trabajo respecto a las condiciones exigidas para la promoción de ascensos, hecho que actualmente no se cumple y se presta a odiosas maquinaciones por parte de las empresas bancarias.

Piden la abrogatoria del D.S. sobre el pago de impuestos por servicios personales considerando que son excesivamente elevados. Proyectarán una nueva ley acorde con las condiciones de vida económica del país.

Solicitan que los Bancos extranjeros eleven sus capitales de operaciones por lo menos hasta los cuatro millones de dólares. Actualmente, señalan, que no sobrepasan de los 45 millones de pesos bolivianos y además que este monto corresponde a los depósitos de Caja de ahorros de los contribuyentes, es decir que operan con fondos del pueblo y no con capitales propios, haciendo competencia desleal a los Bancos estatales.

De otra parte aquellas mismas Instituciones deben reinvertir sus utilidades en la instalación de fábricas, industrias o la construcción de edificios propios, con objeto de evitar la fuga de divisas.

Finalmente, aceptaron la inclusión en sus cuadros sindicales de los Sindicatos de la Caja de Petroleros de Santa Cruz, Caja de Ferroviarios y Sindicato de Cooperativas de Cochabamba.

Dirigentes de la Confederación y delegados bancarios del país discutieron importantes medidas, en el Congreso Extraordinario que finalizó ayer. Hubo crítica y autocrítica durante siete horas y media ininterrumpidas.

DEVOL
HOUS
PIEDR

Exposició
concluyó

.Luego de ser observada po
dos la piedra lunar retorna
Centro Boliviano Americano
ca se vio tanta gente para ve

HOY GRAN CINE MEXICO

MATINEE — TANDA Y NOCHE
GRANDIOSA REAPERTURA

CON EL EXTRAORDINARIO SUPERESTRENO EXCLUSIVO ESPECIALMENTE ESCOGIDO PARA LA REINAUGURACION DE SU SALA FAVORITA Y DELEITE DE SU CONCURRENCIA

Qué tortuoso y difícil camino tuvo que recorrer María Isabel para llegar hasta el más alto sitio de la sociedad...

MARIA ISABEL

LA APASIONANTE HISTORIA DE UNA MUJER COMO HAY MUCHAS, CON UN CORAZON COMO HAY POCOS...

EXTRAORDINARIO
SUCESO.....
CINEMATOGRAFICO
FAMOSA RADIONOVELA
LEIDA POR MILLONES

PELICULAS RODRIGUEZ, S. A. y PRODUCCIONES GUILLERMO DE LA PARRA, presentan a

SILVIA PINAL

en

"María Isabel"

con

JOSE SUAREZ

NORMA LAZARENO - IRMA LOZANO - TITO JUNCO

MAURA MONTI - ERIC DEL CASTILLO - ROBERTO CAÑEDO - FREDDY FERNANDEZ

en maravillosos **COLORES**

UD. LA LEYO EN *Lágrimas Risas*

Argumento: YOLANDA VARGAS DULCHE

Director: FEDERICO CURIEL

Aut. 41940-"A"

Matinée y tanda dobles... Con el estreno de la copia nueva del más extraordinario éxito del ídolo de la canción Raphael... En la más extraordinaria de las películas y aclamada en el mundo por la crítica, como la mejor producción musical... en Eastmancolor...

"CUANDO TU NO ESTAS". con Raphael, copia nueva

Noche doble... Prohibida para menores de edad, con la más espectacular película de Melina Mercury, James Mason, Hardy Kruger en maravillosos COLORES

"AMOR LIBRE"

Grandiosos programas de estreno doble con películas seleccionadas y al mismo precio de antes presenta la sala de los grandes éxitos tratando de complacer a su distinguida concurrencia

GIRARON NOTA DE CARGO A SOUTH AMERICAN PLACERS

DEBE AL ESTADO POR REGALIAS E IMPUESTO UNICO

SALDO DEUDOR POR PRODUCCION DE ORO Y COMPLEJOS

El Ministerio de Hacienda cursó una nota de cargo a la South American Placers, en vista de que hasta el momento tiene pendiente con el Estado un saldo deudor en barras de oro de 2.310,086 onzas troy.

La información fue proporcionada por el Ministerio de Minas y Petróleo, cuya oficina de Relaciones Públicas señaló que la nota de cargo fue enviada al haberse comprobado, por el informe y liquidación del Ministerio sobre las regalías e impuesto único que debe pagar esa empresa, que la South American Placers Inc. arrastra desde el segundo trimestre de 1965 ese saldo deudor, por su producción de oro y complejos.

BANCO MINERO

Asimismo, el Ministerio de Minas y Petróleo anunció que el titular de ese despacho, Marcelo Quiroga Santa Cruz, instruyó al presidente del Banco Minero el cumplimiento del artículo quinto del Decreto Supremo 09028 de 10 de diciembre pasado, mediante el cual se establece que la entidad bancaria minera no debe erogar suma alguna por concepto de pago de sueldos a los miembros de su Directorio.

DESIGNARON FISCALES DE DISTRITO Y DE GOBIERNO

Cumplen renovación de Poder Judicial

A raíz de la renovación del personal del Poder Judicial, la Secretaría de Gobierno Justicia e Inmigración ha emitido una resolución ministerial designando a los nuevos Fiscales de Gobierno y Distrito en todo el país.

Como Fiscales de Gobierno fueron designados los abogados Félix de Alarcón Mariaca y Fidel Rojas, mientras que Fiscales en lo Penal y Civil en el Distrito de La Paz, fueron nombrados Rolando Simbrón y Gonzalo Avendaño, respectivamente.

Los Fiscales del Distrito en el interior del país son: Chuquisaca; Juan José Sandi; Cochabamba, Filiberto Ferrufino; Oruro Luis Díaz Matta; Potosí Jorge Derpic; Beni; Arnoldo Antelo; Santa Cruz, René Rendón y Cobija Rómulo Lozada.

Los restantes Fiscales de Partido en lo Civil en el Distrito de La Paz son: Benedicto Mollinedo, Enrique Salinas, Hernando Riera y Eduardo Arce. En lo Penal Fernando Oblitas y Angel Quezada.

Los Agentes Fiscales en lo penal son: Edgar Rueda Peña, Juan Carlos Camacho, René Mariaca y Carlos Terrazas. Entretanto los Agentes Fiscales en lo Civil son los doctores Enrique Pérez Llano y Mario Torrico.

En Oruro fueron elegidos Fiscales de Partido los abogados Jesús Molina y Armando Caballero. Agente Fiscal, Edgar Ordóñez.

Los nombramientos de los Fiscales de Partido en Chuquisaca recayeron en Elías Romero y José Lemaitre Ipiña. El nuevo Agente Fiscal es Alberto Pereira Oropeza.

En el Distrito de Santa Cruz, en la fiscalía de Partido está Ricardo Cardona colaborado por los Agentes Fiscales Oscar Sapienci y Elías Ortiz.

Entretanto, que en Cochabamba los Fiscales de Partido son René Rojas y Félix Uzada. De Agentes Fiscales están los abogados, Augusto Maldonado y Francisco Villarroel.

En el distrito de Beni de Fiscal de Partido René Yáñez Carranza, mientras que en Pando representará al Ministerio Público, Ernesto Núñez Franco.

En Tarija el Fiscal de Partido es Mario Benítez, quien desempeñará sus funciones colaborado por el Agente Fiscal Oscar Lazcano.

Finalmente, en Potosí fueron nombrados Fiscales de Partido Jorge Loayza y Juan Abascal.

LAB asiste a cónclave internacional en Lima

Para formar flota aérea

LIMA, 12 (ANSA).— Sobre la formación de la Flota Aérea Latinoamericana de Carga (FALAC), destinada a prestar servicios a los propósitos de integración americana se debatirá en la reunión del Comité Ejecutivo de la Confederación Interamericana de Transporte Aéreo (CITA), que se realizará hoy, en esta capital, en las oficinas de Aerolíneas Peruanas (APSA).

El proyecto de la formación de la Flota Aérea Latinoamericana de Carga que data desde 1960, cuenta con el apoyo de Aerolíneas Peruanas, Aerolíneas Argentinas, Líneas Aéreas Nacionales de Chile, Compañía Ecuatoriana de Aviación, LLOYD AEREO BOLIVIANO, Avianca (Compañía Colombiana) y Viasa (Aerolíneas Venezolanas).

El Comité Ejecutivo de CITA sostuvo en la víspera una reunión previa a fin de aprobar el plan de acción correspondiente a 1970, encaminado a lograr mayor cohesión entre las aerolíneas latinoamericanas para la mejor defensa de sus derechos y de los usuarios del Comité, así como para desarrollar rápidamente los servicios aéreos que ofrecen dichas empresas.

Presidente del Comité Ejecutivo es el doctor Hernán Guerinoni, secretario general de APSA, compañía que auspicia la presente reunión que se celebra en esta capital.

CALIFICARON DE POSITIVO EL DECRETO DE EXPANSION CREDITICIA: INDUSTRIALES

El decreto gubernamental, dictado el ocho del presente mes, mediante el cual se da mayor expansión crediticia a los sectores productivos del país, fue calificada ayer de altamente positiva por el presidente de la Cámara Nacional de Industrias. Sugiere la dictación de nuevas medidas en beneficio de la inversión privada.

En conferencia de prensa efectuada ayer, el presidente de la Cámara de Industrias, Enrique Urioste Calvo, expresó que medidas como la dictada últimamente por el Gobierno, son necesarias e imprescindibles para que Bolivia suba su nivel económico y de producción.

"Estamos seguros que, con la medida dictada, el sector industrial ha de desarrollarse con mayor capacidad", dijo.

Coincidiendo con lo manifestado días atrás por la Cámara de Comercio, en lo referente a la integración del Grupo Andino, Urioste Calvo señaló que "si no se toman las soluciones económicas adecuadas para superar nuestro actual estado productivo, es riesgosa la participación de Bolivia en el mercado común".

"Sin embargo —dijo— para complementar el decreto dictado por el Gobierno, sugerimos se elabore un reglamento para el otorgamiento de créditos, de manera que el mayor volúmen del monto financiado, beneficie a la industria manufacturera y otras industrias importantes, además de dicho crédito se lo oriente hacia el capital de operaciones, ya que el sector industrial tiene ofertas para obtener créditos para la adquisición de maquinaria".

Urioste enfatizó también en la necesidad de que los plazos sean adecuados, evitándose que no se restrinja ni constriña la operabilidad de las industrias, y que se determine la agilización de trámites, para que no se tenga dificultades especialmente en el carácter burocrático.

Como pasos fundamentales para fomentar la industria e interesar el capital foráneo, el presidente de la Cámara de Industrias sugiere la promulgación de la "Ley de Inversiones", adecuada para atender capitales y por tanto absorción de mano de obra; "Ley de Sociedades Anónimas", de manera que exista la participación popular; finalmente la formación de una bolsa de valores, que permita la movilización del ahorro interno.

Informó que las dos primeras leyes se encuentran en consideración, en tanto que la creación de la bolsa de valores está en su período de estudio.

ENRIQUE URIOSTE CALVO

LLAMARON A TOKIO AL EMBAJADOR K.KATAOKA

Tokio, 12 (ANSA).- Ha sido llamado a Tokio el actual Embajador del Japón en BOLIVIA, Kozaburo Kataoka. Oficialmente se calificó el llamado de rutina.

Dr. Guido Sagárnaga Salas

CIRUJANO DENTISTA

Estudios de especialización en el exterior
Enfermedades de la cavidad bucal — Cirugía dentomaxilar — Prótesis — Odontopediatría — Anestesia General
Atención de 9 a 12 y de 14 a 19.
Consultorio: Ayacucho 328 — tercer piso — Edificio Cine Scala Teléfono Consultorio 22692 — Domicilio: 41210

Dr. Nils D. Noya Tapia

MEDICO PSIQUIATRA — PSIQUIATRA INFANTIL

U.M.S.A. Centro Médico Nacional de México D.F. — Consultorio: Mercado 1115. (Edif. Guerrero 3er. piso. Of. 2. Teléfono 22162.
Atiende de Hs. 16 a 20 - ENGLISH SPOKEN - Casilla de correo 1395

ESTUDIO DE LA FUNCION CARDIOPULMONAR

Dr. MARIO PAZ ZAMORA
MEDICO CIRUJANO

Especializado en ROUEN Y PARIS (FRANCIA)
Broncoespirografía y Gases en sangre arterial — PATOLOGIA DE LA ALTURA POLIGLOBULIA, BRONQUITIS, ENFISEMA, ASMA, CORAZON PULMONAR

Consultorio: Av. 6 de Agosto 2404. Tel. 24650
Atiende desde las 17.30 hs. Dom. Tel. 53953
Llamadas nocturnas. On parle francais.

Dr. LUIS A. ALEXANDER

ENDOCRINOLOGO — INTERNISTA

Graduado en la Escuela de Post-Gradundos de la Universidad de Pennsylvania y Philadelphia, Penn Ohio State University, DIABETES, ENFERMEDADES METABOLICAS, TRASTORNOS DEL DESARROLLO, OBESIDAD. ENFERMEDADES GLANDULARES ENDOCRINAS (BOCIO, VIRILIDAD, ETC.
MEDICINA INTERNA
CENTRO MEDICO DE DIAGNOSTICO
Av. 6 de Agosto 2404 — Telfs. 21280 — 2010
(Dirige y atiende la CLINICA DE DIABETICOS los días jueves de 8 y 30 a 12 en la Clínica Americana)
REANUDA ATENCION DESDE HOY

Dr. FELIX CASTELLON L.

MEDICO DE NIÑOS

Atención de prematuros — Control del recién nacido — Enfermedades infecto contagiosas — Desnutrición.
Atención: 14 — 17 horas.
Consultorio: Edificio Cine Scala
Tercer piso Tel. 22692
Domicilio Jorge Sáenz 1230
Tel. 21695
Atiende llamados nocturnos

Dr. JORGE ROJAS TARDIO

OTORRINOLARINGOLOGO

Landaeta 221 primer piso
Teléfono 28063 — Domicilio 23209
CONSULTAS DE 3 A 6 p.m.

Dr. RENE PORCEL GALLO

OIDOS — NARIZ — GARGANTA

Subdirector del Nucleo Latino Americano para el estudio de la Audición y Equilibrio.
Cuenta con el instrumental más completo y moderno para la REHABILITACION QUIRURGICA DE LA SORDERA
Para una mejor atención en el consultorio insinúa a su distinguida clientela solicitar hora a los siguientes teléfonos:
50904 Domicilio (Mañanas)
52797 Consultorio (tardes)
Consultorio: Plaza Murillo Edif. París. Of. 4.— Casilla 4305
HORARIO: 15 y 30 a 20 y 30

CONSULTORIO MEDICO QUIRURGICO

Dr. José L. Morales Mendieta

CIRUJANO ESPECIALISTA

Post-Grado Universidad Nacional y Católica — Córdoba — Argentina
Enfermedades y Cirugía del CUELLO — BOCIO — ESTOMAGO — HIGADO y VIAS BILIARES — PANCREAS — INTESTINOS — HERNIAS — VARICES y sus complicaciones — CIRUGIA DE MAMA
Consultas Hs. 15 a 19. Edificio Cine Scala — 3er. piso
Telefónos 22692 — 55945 — Casilla 4143

Dr. Gonzalo Cañipa R.

CIRUJANO ORTOPEDISTA TRAUMATOLOGO

Especializado en el Centro Médico Nacional de México .Fracturas, Luxaciones. Enfermedades congénitas. Musculares articulares y óseas. Cirugía de la mano.

Consultorio: Loayza 484 — Telf. 92055

ATENCION. DE 16 y 30 A 19 HORAS

SUCRE: UNIVERSITARIOS OCUPARON OFICINAS DE LA FABRICA DE CEMENTO

-SUCRE, 12 (HOY).— Estudiantes de la Facultad de Derecho, ocuparon las oficinas de la fábrica de cemento, con el fin de exigir al gobierno solucione a la brevedad posible, la aguda crisis económica que confronta actualmente la Universidad de San Francisco Xavier a raíz de la cual fueron suspendidas las labores, desde el lunes 4.

INVESTIGAN SUCESOS OCURRIDOS EN ARANI

Prefectura interviene en el asunto

-COCHABAMBA, 12 (HOY).— La Prefectura dispuso se realice un exhaustivo proceso de investigación de los sucesos ocurridos en la localidad de Arani y que concluyeron con la expulsión del sacerdote Aurelio Villarroel, párroco de esa población.

Al hacer consideraciones sobre el particular, el Prefecto Roberto Prada dijo que actualmente se acumulan los antecedentes del caso para elevar un informe a conocimiento del Obispo de la Diócesis, Armando Gutiérrez Granier. Con relación a los hechos acaecidos en Arani, el obispado protestó enérgicamente y condenó los desórdenes, especialmente la expulsión del párroco de Arani.

OTRAS DENUNCIAS

El Prefecto Prada Estrada, al dar cuenta de la actitud que asumirá su despacho en torno a estos hechos, dijo que recibió denuncias en sentido de haberse producido atropellos a la propiedad privada y robos de objetos valiosos en la parroquia de Arani.

Al respecto, sostuvo que los desórdenes registrados en esa población, tienen dos caras. Sobre el particular, manifestó que uno de ellos es el aspecto religioso, en el que nada tiene que ver su despacho y el otro de carácter público en el que su autoridad ya dispuso se realice una investigación para sancionar a los responsables de esos sucesos.

SANCIONES

Finalmente hizo conocer que al término de la investigación, una vez establecida la responsabilidad su despacho impondrá sanciones ejemplarizadoras, a fin de que en lo sucesivo no se registren hechos de este tipo.

DIRECTORIO DE PERIODISTAS

El Sindicato de Trabajadores de la Prensa, en acto realizado ayer posesionó al nuevo directorio para la gestión administrativa de 1970 a 1971. La mesa directiva del organismo sindical, está integrada por Jorge Gómez, Secretario General; Guido Donoso, de Relaciones y Aldo Gualini, de Actas y Hacienda.

DISTINCIONES

Al término del acto de posesión el sindicato entregó al Cónsul de la Argentina, Arturo Moyano, la distinción de "amigo de la prensa 1970".

Otro pergamino fue entregado al Centro Boliviano Alemán, en mérito a la labor cultural que realiza esa institución.

Decomisaron contrabando de whisky en Santa Cruz

Monto se estima en 230 mil pesos

SANTA CRUZ, 12 (HOY). Efectivos de la Guardia Nacional de Seguridad Pública decomisaron un cuantioso contrabando de whisky estadounidense, internado al país procedente de Paraguay. El monto de la mercadería decomisada se estima aproximadamente en 230 mil pesos bolivianos.

La acción policial tuvo lugar la madrugada del domingo último, en la localidad de Warnes, a 30 kilómetros de esta ciudad.

El jefe de la Guardia Nacional, coronel Hilarión García, dijo que el whisky, 110 cajas fue interceptado al país por la región de Puerto Izozog, y que el avión que transportó la carga aterrizó en una pista clandestina. Al referirse al modus operandi de los contrabandistas el jefe policial sostuvo que estos utilizan una serie de pistas clandestinas para este tipo de actividades.

La mercadería fue transportada a Warnes en un camión conducido por N. Vásquez desconociéndose hasta el momento el propietario de la misma.

EN LA ADUANA

Las 110 cajas de whisky fueron entregadas a las autoridades de aduana departamental, quienes llevarán las diligencias del caso para los fines de ley.

PESQUIZAS

Ante este hecho y con el fin de reprimir el comercio ilícito, las autoridades aduaneras dispusieron pesquizas en regiones del norte del departamento donde operan en gran escala los contrabandistas.

Dr. FELIX SAUNERO ROJAS

GINECOLOGO OBSTETRA ESPECIALISTA
Ex-Residente del Hospital de Ginecc-Obstetricia Nº 1 de México D. F.
Enfermedades de señoras — Atención Prenatal y Partos
Consultorio: Bolisario Salinas 228 — Consultas de 4 a 7
Teléfono Consultorio 41003 Dom. 20227

Dr. Alejandro Bilbao Villazón

MEDICO UROLOGO

Atiende enfermedades de los riñones, veliga, prostata genitales y venéreas
CONSULTAS: DE 17 y 30 a 20.00
CONSULTORIO: Calle Comercio 948

Dr. Edgar Tardío Domínguez

MEDICO — CIRUJANO — OCULISTA

Especializado en la Universidad de Paris (FRANCIA) Miembro Activo de la Sociedad Francesa de Oftalmología e Instituto Barraquer de Barcelona (ESPAÑA).

Ex-asistente del hospital HOTEL DIEU de Paris
MEDICINA Y CIRUGIA DE OJOS, ESTRABISMOS, CATARATAS, GLAUCOMA, DESPRENDIMIENTOS DE RETINA, TRANSPLANTE DE CORNEA TRAUMATOLOGIA OCULAR. MEDICION DE LENTES, LENTES DE CONTACTO.
Consultorio: Federico Zuazo 1553, Teléfono 43235, Casilla 5081
Atiende todas las tardes de 15 a 20 y Sábados de 9 a 12 y 14 a 20
ON PARLE FRANCAIS,

CLINICA ARANDA

Plaza Uyuni 1351. Tel. 28632 (Miraflores)

Remodeladas sus instalaciones médicas y reorganizados sus servicios, ofrece sus habitaciones de lujo con televisión individual, baño y teléfono privados sin ninguna alteración de precios.
En su programa de medicina social, inaugura sus pabellones esencialmente económicos a 35 $b. cama, sin ningún otro recargo económico adicional.

PERIODISTAS DE POTOSI POSESIONARON DIRECTORIO

-POTOSI, 12 (HOY).— El Sindicato de Trabajadores de Potosí dentro del programa de festejos del "Día del Periodista", posesionó el nuevo directorio de la entidad para el período 1970 a 1971.

La nueva mesa directiva está formada por Wilson Mendieta, Secretario Ejecutivo; Armando Paz Navarro, Secretario General; Isaac Flores Ponce, Secretario de Libertad de Prensa; Alex Barriga, de Hacienda y Eduardo Maldonado de Actas.

SEMINARIO

El nuevo directorio anunció la realización de un seminario de capacitación profesional, evento que tendrá lugar en breve.

Israelíes penetraron en el Líbano

La más importante batalla desde guerra de 1967

BEIRUT, 12 (ANSA). Israel ha desencadenado hoy una batalla sin precedentes contra el Líbano, provocando la intervención de fuerzas sirias e iraquíes por tierra y aire.

Cuatro ejércitos, además de los guerrilleros árabes —con los que quienes se ha dirigido la operación israelí fueron empeñados todo el día en ásperos combates en torno al monte Hebrón, entre la frontera de Israel, Líbano y Siria (y que constituye un escondite ideal para los guerrilleros).

Ha sido la más imponente batalla desde la guerra de 1967 y el ataque más pesado hecho en territorio libanés desde 1948.

Fuerzas acorazadas israelíes superaron esta madrugada la frontera con Líbano con una cobertura aérea eficaz con el fin de destruir las bases guerrilleras. La intervención luego de la aviación siria, del ejército libanés y de unidades iraquíes acantonadas en la vecina Jordania, transformaron esta operación de policía en una importante página en la historia de la crisis mediorientral.

Aviones israelíes, y sirios chocaron cerca de la cumbre nevada del monte Hebrón, mientras al pie del pico y en sus pendientes peleaban israelíes, libaneses y guerrilleros.

Siria reconoció la pérdida de tres aviones "MIG" por obra de los israelíes. Los guerrilleros anunciaron haber abatido un "Phantom" israelí, pero desde Tel Aviv se aclaró que intervienen en la acción solamente "Mirage" y "Skyhawk".

Fuentes militares israelíes comunicaron que el contingente que penetró en Líbano estaba integrado por unos dos mil hombres y cien vehículos aoruga. No ha sido dado a conocer el número de aviones que apoyaron la operación. Es la primera vez que fuerzas israelíes tan ingentes penetran en Líbano con apoyo aéreo.

Oficialmente Israel definió su acción como "limpieza de la zona que se halla bajo el control de los terroristas".

Fuentes oficiales de Tel Aviv afirmaron que Israel actuó por legítima defensa, pues las incursiones de los guerrilleros constituyen un peligro para la población del país.

En el momento que las unidades acorazadas penetraban en Líbano, se anunciaba en Tel Aviv que comenzaba "una operación de represalia". En los medios políticos se pensó que se trataba tan sólo de un ataque destinado a terminar en una de las tantas escaramuzas diarias a lo largo de las fronteras de Israel con los países árabes.

La aviación israelí comenzó a ametrallar y bombardear el territorio libanés para abrir camino a sus fuerzas terrestres antes que amaneciera.

QUEMA DE BANDERA.— Manifestantes queman una bandera norteamericana, pintada con una swástica, al final de una marcha antinorteamericana cerca a la embajada de EE.UU. en Roma. Se estima que 10.000 personas participaron en la manifestación de protesta por la intervención norteamericana en Camboya.— (AP Wirephoto).

Tropas de Israel comenzaron a ser retiradas del Líbano

Versiones son contradictorias

-Beirut, 12 (ANSA).— Al término de la operación, que duró poco más de doce horas, el comando israelí comunicó que sus tropas se retiraban "después de cumplir la misión que les había sido confiada".

El comando precisó que los israelíes tuvieron únicamente siete heridos. Por su parte voceros de "Al Fatah", afirmaron que infligieron "fuertes pérdidas al enemigo".

Durante la operación fueron rodeadas cuatro aldeas y sus habitantes fueron interrogados e identificados, según se comunicó en Tel Aviv. Todos estaban sospechados de haber favorecido, directa o indirectamente, la actividad de los guerrilleros árabes.

No fueron proporcionados datos relativos al número de guerrilleros muertos o hechos prisioneros. Un portavoz israelí afirmó que fueron hallados escondites de armas empleadas por los guerrilleros.

Después del anuncio que el contingente israelí había comenzado a retirarse, un comunicado sirio (desmentido por Tel Aviv) informó que habían sido derribados tres aviones enemigos. Este fue uno de los numerosos casos en que las dos partes proporcionaron versiones diametralmente opuestas de los acontecimientos de hoy.

Según fuentes dignas de crédito los israelíes encontraron una fuerte resistencia.

Fuentes árabes informaron que el contingente enemigo fue "rechazado" después de haber logrado penetrar en territorio libanés.

Arrestaron a Jane Fonda en Fort Hood

NUEVA YORK, 12 (ANSA) Jane Fonda, en camisa de tra bajo desabotonada, fue arrestada por un teniente de la policía militar, por tratar de distribuir folletos contra la guerra, en Fort Hood, Texas.

Miss Fonda trató de entrar en el complejo militar —que sirve de centro de entrenamiento a fuerzas de combate con tanques— pero el oficial le dijo que era ilegal repartir los folletos.

"Entonces tendrá usted que arrestarme", dijo porque consideró que es inconstitucional que no la dejaran repartir las hojas sueltas en el fuerte.

Iba acompañada de la señora Elizabeth Vailland, de París, pero ésta no fue arrestada.

Varios países árabes reaccionaron en defensa de la invasión israelí

Líbano anunció destrucción de unidades blindadas

Beirut, mayo 12 (AFP). La ofensiva israelí contra los "santuarios" líban-palestinos, fundió por primera vez los esfuerzos defensivos de varios países árabes.

Cuatro horas después de que un regimiento de blindados rompiese la frontera del Líbano con la zona ocupada de Siria Damasco lanzaba sus aviones y tanques contra el "agresor" y la artillería de Bagdad bombardeaba las posiciones israelíes.

El rey Hussein de Jordania telefoneó al presidente libanés, Charles Helou y el Encargado de Negocios de Arabia Saudita, Omar Sakaf acudió a testimoniar la adhesión de su gobierno.

En el frente interior, donde Tel Aviv pensaba sembrar la división entre los comandos palestinos y población y tropas libanesas, la operación fracasó.

El Premier Rachid Karame condenó por vez primera la existencia misma del estado hebreo. Militantes de El Fatah y del Frente Popular de Liberación Palestina olvidaron en la lucha sangrienta, querellas anteriores.

Las únicas reservas fueron formuladas por Pierre Gemayel, líder de las falanges libanesas (derecha) "Este ataque se veía venir. El gobierno suministró un pretexto de intervención a Tel Aviv al tolerar la actividad palestina en el país". Pero sus palabras cayeron en el vacío.

En el plano militar, mientras Beirut hablaba de "ofensiva frenada" y acumulaba cifras de blindados enemigos destruidos, los corresponsales israelíes se limitaban a mencionar la difícil configuración del terreno y la consiguiente lentitud de penetración.

El último parte libanés daba cuenta de la destrucción de siete tanques y siete blindados israelíes. "Los helicópteros enemigos aterrizan en busca de muertos y heridos, se agregaba. La tentativa de Israel de apoderarse de un cruce de carreteras entre Souk Al Kheim y Hasbaya, quedó desbaratada por un contraataque de blindados libaneses, precisaba Beirut.

ANTICASTRISTAS HABRIAN DAÑADO NAVES CUBANAS

MIAMI, 12 (ANSA).— Una agrupación anticastrista anunció que comandos enviados a Cuba hundieron dos embarcaciones de ese país y capturaron a las tripulaciones.

Un portavoz de "Alfa 66", la misma agrupación que hace pocas semanas realizara una frustrada infiltración en la isla del Caribe, anunció esta noche que sus comandos habían hundido dos embarcaciones cubanas en aguas jurisdiccionales de ese país y capturado a once miembros de sus tripulaciones.

Según se indicó, los comandos anticastristas se dirigían a Cuba a bordo de dos lanchas para cumplir labores en el interior de la Isla, cuando se encontraron con las dos embarcaciones cubanas, decidiendo entonces variar su plan de operaciones y realizar la acción señalada.

Europa lanzará durante 1974 primer satélite experimental

Preparativos para una convención

ROMA, 12 (ANSA).— Europa lanzará alrededor de 1974, un primer satélite experimental, realizado en colaboración con Estados Unidos, para el control del tráfico aéreo en el Atlántico del Norte, según comunicó esta noche en una conferencia de prensa el profesor Herman Bondi, director general de la Organización Europea de Investigaciones Espaciales, "ESRO".

El profesor Bondi recordó que se está concluyendo la labor de la comisión preparatoria para la convención que tendrá que unificar las dos organizaciones espaciales europeas "ESRO" y "ELDO". El nuevo texto será sometido a la próxima conferencia especial europea en junio-julio. Tras afirmar que cada habitante de Europa gasta una cantidad correspondiente a veinte centavos de dólar al año para las investigaciones espaciales comunitarias que ascienden a un máximo de dos dólares en los países donde existe un importante programa nacional), el profesor Bondi comparó esos gastos a los de Estados Unidos, donde la cantidad por habitante asciende a veinte dólares al año. Bondi aludió a continuación a los programas futuros de la organización, entre los cuales está un sistema de dos satélites para el control del tráfico aéreo en el Atlántico del Norte.

DESTRUCCION.— Vista parcial de una plantación en la ciudad de Snuol, destruida casi en un 90 por ciento en la batalla librada entre el Regimiento Blindado norteamericano y los vietcong ocupantes de dicha población.— (AP Wirephoto).

VAN THIEU SE REFIRIO AL RETIRO DE SUS EFECTIVOS

Quedaremos mientras sea necesario

SAIGON, 12 (ANSA).— Las fuerzas sudvienamesas podrán permanecer en Camboya por tiempo indefinido —sin las tropas norteamericanas— o regresar después de haberse retirado, si es necesario.

Son afirmaciones del presidente de Vietnam del Sur, Nguyen Van Thieu, en declaraciones a los periodistas en Tay Ninh, que visitó para felicitar a los soldados norteamericanos y sudvienameses por el éxito de las operaciones en curso en Camboya.

Respondiendo a preguntas de los periodistas, Van Thieu dijo: "Estas operaciones seguirán, es necesario destruir las bases enemigas. Sobre la duración de nuestra presencia, debo decir que tal cuestión es secundaria. Nos quedaremos mientras sea necesario".

Se preguntó a Van Thieu si considera posible un regreso a Camboya de las fuerzas norteamericanas una vez que las operaciones en curso hayan concluído en junio próximo, según el plazo indicado por el presidente Richard Nixon.

Van Thieu respondió que tales fuerzas deberán regresar a Camboya —si es necesario— "para destruir las fuerzas enemigas" y apoyar a las fuerzas survietnamesas. El presidente afirmó que la perspectiva de un regreso de los norteamericanos a Camboya se debe a tres factores: 1) La eventual necesidad de reanudar las operaciones militares. 2) Una estrecha cooperación entre los comandos norteamericanos y sudvietnameses. 3) El acuerdo del gobierno de Camboya.

INCENDIOS.— Varios edificios son pasto de las llamas mientras la Guardia Nacional se ubica en las inmediaciones de la Universidad del Estado de Kent, en la segunda noche de disturbios de 20.000 estudiantes en el campus universitario.— (AP Wirephoto)

AMETRALLARON UNA AVIONETA ECUATORIANA

QUITO, 12 (ANSA).— Tropas regulares del ejército peruano lanzaron ráfagas de ametralladora contra una avioneta ecuatoriana que fumigaba plantaciones de banano en la región de Balsito, en la provincia fronteriza de "El Oro", según un informe oficial de la policía ecuatoriana.

Se indica que las ráfagas provenían del sitio Papaya, donde se hallan acantonadas varias unidades militares peruanas, advirtiéndose que la pequeña aeronave no fue abatida.

El caso fue puesto en conocimiento del Ministerio de Defensa y la Cancillería, para las averiguaciones y reclamos a que hubiere lugar.

Marruecos no acepta propuesta de España para explotar el fosfato

Fracaso de gestiones del ministro López Bravo

RABAT, 12 (ANSA).- Durante la visita oficial a Marruecos del ministro español de Relaciones Exteriores, Gregorio López Bravo, se creyó que Rabat haría concesiones a España sobre el problema sahariano, a cambio de una participación de Marruecos con la explotación de los ricos yacimientos de fosfatos del Bu-Craa, en Río de Oro.

Pero después de la partida de López Bravo, y a pesar del secreto de los ambientes oficiales, parece que la tesis nacionalista del viejo líder del "Istiqlal" Allal el Fassi, ha influído en manera determinante en las conversaciones hispano-marroquíes.

"Marruecos no puede hacer otra cosa que negarse a negociar intereses económicos que perjudican sus derechos históricos y jurídicos inalienables y la unificación del país. Así lo declaró a "ANSA" Allal el Fassi.

"Los fosfatos que España nos ofrece explotar junto con ella, son fosfatos marroquíes, puesto que se encuentran en nuestro Sahara", añadió el jefe nacionalista, y "sería cuanto menos curioso que nosotros aceptáramos permitir que los españoles se queden en una parte de Marruecos dándoles, como compensación, una parte de nuestros fosfatos...".

Allal el Fassi concluyó: "En un período caracterizado por la liberación de las viejas colonias y de los territorios conquistados con astucia y con la fuerza y en el momento en que España reivindica Gibraltar, ¿no es absurdo que esta misma España mantenga bajo el yugo colonial una parte de Marruecos?. Es por esto que, según nosotros, la solución más acertada y más honorable es que España devuelva a Marruecos todas las provincias del reino que se encuentran aún bajo su dominación".

Ministro peruano reafirmó la posición del gobierno

Fuerte no para sojuzgar a nadie

LIMA, 12 (ANSA).— El gobierno revolucionario continuará en su lucha infatigable para cumplir su misión en favor del progreso del país, hasta modificar sus viejas estructuras sociales y económicas y colocar a la Nación en una senda de superación y justicia para todos los peruanos". Así lo afirmó el ministro de Educación, general Alfredo Arrisueño Cornejo, en el discurso que pronunció en una ceremonia realizada en el Concejo Municipal del Cuzco (mil 155 kilómetros al sudeste de Lima), donde fue declarado huésped ilustre.

El ministro agregó que al término de esa labor, "regresaremos a nuestros cuarteles porque no somos políticos ni queremos serlo".

Más adelante, el general Arrisueño Cornejo subrayó: "Tenemos año y medio en el gobierno y creemos que se ha hecho bastante. Seguiremos cumpliendo con el encargo de la Fuerza Armada y el pueblo. Ha llegado la hora de la verdadera transformación social y económica con un gobierno fuerte, decidido y valiente, fuerte no para sojuzgar a nadie, sino para enfrentar a cualquier acción que ponga en peligro la seguridad de la patria".

Victimaron a secuestrado en Guatemala

GUATEMALA, 12 (ANSA) En el kilómetro 65 de la carretera que conduce de esta ciudad al puerto San José, en el litoral del Pacífico, fue localizada ayer otra víctima de la organización clandestina derechista que usa la frase "ojo por ojo".

La víctima, que se encontraba atada de manos y pies, y presentaba impactos de bala, fue identificado como César Augusto Archila Rodríguez, de 38 años, quien había sido secuestrado el jueves al salir de la fábrica donde trabajaba en esta ciudad.

Las autoridades de policía encontraron en uno de sus bolsillos un papel que decía textualmente: "César Archila Rodríguez, así mueren los de las F.A.R. Ojo por ojo".

FAR son las siglas de las Fuerzas Armadas Rebeldes que actúan desde hace tiempo en el país.

INTERROGATORIO.— Un soldado vietnamés golpea a un prisionero vietcong al prestar éste su indagatoria ante el ejército de Vietnam del Sur, cerca de Chiphou, en el área Parrot's Beak de Camboya. Una joven prisionera atada observa la escena.— (AP Wirephoto).

Amenazas de muerte a un entrevistado

SANTIAGO DE CHILE, (ANSA).— Llamados [illegible] mos llegados anoche al [illegible] nal 13 de la Univer[illegible] tólica, movieron al [illegible] ese establecimiento educacional, Ricardo Krems, [illegible] pender la entrevista proyectada al presidente del Sindicato de Empleadores Agrícolas, Mario Montero Schmidt. Los anónimos amenazaban con asesinar a Montero, si el programa se realizaba, ya que lo ligaban a la reciente muerte de un funcionario de la reforma agraria, en la toma y posesión de un fundo que había sido expropiado.

El Rector ordenó suspender el programa y, en cambio, presentó él para dar las [illegible] cusas del caso. Todos los periodistas y personas que intervienen en la entrevista esta hora se improvisó, condenaron la actitud de los amenazantes.

Panorama MUNDIAL

NUEVA DELHI, 12 (ANSA).— Treinta personas, en su mayoría mujeres y niños, invitadas a un banquete de bodas, se ahogaron en el río Brahmaputra, en la región de Essa, al volcarse una embarcación que las transportaba. A bordo viajaban 60 personas.

AVIGNON, 12 (ANSA).— Simone Fare, se suicidó al estilo de los bonzos en un campo de juego para niños en Sourges, cerca de Avignon. La mujer que tiene dos hijas de 10 y 3 años, se empapó de gasolina y se prendió fuego.

BOGOTA, 12 (ANSA).— Los presidentes de Colombia y Venezuela, Carlos Lleras y Rafael Caldera, se entrevistarán a comienzos de julio en la zona fronteriza de Puerto Carreño, en el oriente, en los límites con Venezuela.

RIO DE JANEIRO, 12 (ANSA).— El edificio del periódico "Pasquín" fue blanco de un atentado terrorista. Un petardo explotó en el jardín que bordea el inmueble, provocando daños leves en las paredes del mismo.

LIMA, 12 (ANSA).— El gobierno peruano aprobó el contrato de refinanciación de la deuda externa del Perú con un grupo de bancos norteamericanos. El monto total de la deuda es algo más de 94 millones de dólares.

TOKIO, 12 (ANSA).— El secretario del partido comunista de Vietnam del Norte, de Duan entabló conversaciones en Pekín con Mau Tse Tung, con el Primer Ministro chino Chu En Lai y con el jefe de las fuerzas armadas, Huang Yung Sheng.

LIMA, 12 (ANSA).— Dos hombres que habían sido condenados como asesinos peligrosos a penas de 20 y 25 años de penitenciaría por un tribunal correccional fueron dejados en libertad por la Corte Suprema.

MEDELLIN, 12 (ANSA).— Diez personas integrantes de una misma familia resultaron gravemente intoxicadas al ingerir carne en estado de descomposición.

NAPOLES, 12 (ANSA).— La policía tuvo que intervenir porque un grupo de jóvenes "hippies" librase a 22 perros callejeros que tenían prisioneros en un recinto.

BOGOTA, 12 (ANSA).— Estudiantes de la Universidad Nacional de Colombia adelantarán una colecta de sangre entre el 15 y el 18 de mayo, con el fin de enviarla por mediación de la Cruz Roja Internacional a Hanoi y Camboya, al conmemorarse el nacimiento del desaparecido presidente Ho Chi Minh.

Síntesis

Con motivo del XXII Aniversario de la Independencia de su país, el Encargado de Negocios de Israel y la señora de Behar ofrecieron una recepción el lunes en los salones del Círculo Italiano. En la nota gráfica, un aspecto de la reunión.

Un grupo de señoras se reúne hoy para un té rummy en casa de Elsa Téllez de Mendieta.

* * *

Cumple años el sábado Dña. Teresa Peláez de Etienne.

* * *

Viajó a Oruro Lluvi Bojanic.

-Con misa de esponsales celebrada el pasado sábado en María Auxiliadora, contrajeron enlace Edar Simbrón García y Miryam Caballero Mogro.

* * *

A la misma ciudad Gustavo Paz

* * *

Ayer dio un té a sus amigas Martha Pinto de Aponte.

* * *

Invitó una cena a sus relaciones Graciela de Quintanilla.

* * *

Para agasajar a Susy Keenan de Caballero ofrecieron un cóctel los esposos Arce—Vilela.

* * *

Un grupo de señoras se reunirá mañana para un té costura en casa de Sofía Renjel de Gutiérrez.

* * *

Recibe atención médica en la Clínica Santa Isabel Hortensia de Torrico.

* * *

Se ausentó a Trinidad el Dr. Adalberto Durán.

* * *

Llegó de Sucre Blanca de Estensoro.

* * *

Hoy a las 19:00 hrs. en el Instituto Cultural Boliviano—Alemán se llevará a cabo la inauguración de la exposición del Arte Gráfico Alemán de Hoy. La muestra permanecerá abierta hasta el viernes 22.

* * *

El miércoles 20 de los corrientes se llevará a cabo el rummy mensual organizado por el Comité de Damas Benianas en casa de Teresa Parada de Bowles.

* * *

Se ausentó a Buenos Aires Socia Peredo de Antelo.

* * *

A Londres Martha Peñaranda Bojanic.

La Embajada de España y la Galería de Arte Círculo 3 mandaron circular invitaciones especiales para el cóctel que ofrecen hoy con motivo de la inauguración de la exposición de abanicos españoles. La recepción se realizará a las 19:30 hrs. en su local de la calle Fernando Guachalla.

* * *

-Se cita con carácter de urgencia a todos los ex alumnos del Colegio Alemán "Mariscal Braun" a la reunión que se realizará el viernes 15 a las 18:30 hrs. en el Establecimiento.

* * *

Para despedir a los esposos Alfonso Arce y Neysa Landivar de Arce, un grupo de matrimonios les ofrece un cóctel hoy en los salones del Club de la Unión.

* * *

Ha fallecido en esta ciudad Dn. Rubén Wiezell, padre de Genoveva Wiezell de Ruiz, esposa del Embajador del Paraguay.

Cumplió años ayer María Cristina Quaino Delien.

* * *

Hoy será operada en la Clínica Santa Isabel Leocadia Barbery de Camacho.

Si Lolita lo dice...

(GUARDELO EN RESERVA)

-¿Qué tal amigas? Nuevamente con ustedes...

"CONDOR PASA" hizo noticia en las últimas semanas. La nueva grabación de Simón y Garfunkel —el dueto que popularizó las canciones de El Graduado— con el acompañamiento de Los Jaivas impactó a los aficionados a la música.

Pero mucho más a los señores del Min. de Cultura que, al escuchar el tema nacional nada menos que en ingles, quisieron iniciar un juicio a los muchachos americanos... Dado el éxito prefirieron no hacer problemas y olvidarse alguna vez del "nacionalismo..."

* * * * *

ESTOY ABRUMADA CHICAS... Primero sugieren mi nombre para la C.O.B. Luego me nombran Ministra de Informaciones. Y ahora, por la crisis de Gabinete con motivo de la Reforma Administrativa el Presi me ofrece un importante "portafolio". No acepté claro está. Creo sería un peligro en un cargo público... Prefiero pasar de incógnita, sentada frente a mi Olympia y contándoles todo lo que veo y oigo...

* * * * *

EL BUENO del Administrador del Cine Teatro "16 de Julio" condenó enérgicamente las melenas que actualmente usan los muchachos, cuando el domingo, antes de la función de tanda, confundió a un chico diciendole "señorita"... Sus mejillas adquirieron un color púrpura. Se disculpó por su error y se alejó, limpiando sus lentes...

* * * * *

OTRA: Freddy Shuab es ahora asíduo acompañante de Martha. Alguien comentó que el romance vá "viento en popa". El domingo pasearon durante toda la tarde, admirando el paisaje, dízque...

* * * * *

UN CONOCIDO locutor de radio y televisión demostró abiertamente su "alergia" al matrimonio en una reciente recepción. Su "enfermedad" tiene remedio. Y él lo sabe. Lo demás es "bla bla..." Porque me contaron que nuestro amigo y Carmencita están a un paso del altar...

* * * * *

LOS CORREDORES que participan en el Rallye Mundial llegan a nuestra ciudad el sábado. Permanecerán hasta el domingo. Hay grandes preparativos para darles la bienvenida. Los "bólidos" bolivianos están haciendo un papel digno de mencionarse. Las "inchas" del automovilismo siguen con verdadero entusiasmo la trayectoria de los "volantes" nacionales... "HOY" —fiel a sus lectores— continuará brindándoles, como hasta ahora, noticias primiciales de la carrera. Adelante amigos...

* * * * *

"UN LIO TAN GRANDE para una cosa tan pequeña..." Este fue el comentario de una muchacha en el Centro Boliviano—Americano al ver la roca lunar que se expone en ese local. La muestra fue clausurada ayer. Extraoficialmente me contaron que para la próxima exposición "contratarán" un astronauta...

* * * * *

Es todo chicas...

HOISA aconseja

Para suavizar un "steak" frote ambos lados con aceite de oliva y vinagre, dejándolo reposar dos horas antes de cocinarlo.

PROTEJA LOS FORROS DE COJINES Y ALMOHADAS. Si en vez de usar una funda en caja cojín o almohada pone usted dos evitará que las grasas del pelo, el spray y la transpiración pasen a los forros de esas prendas, que resulta difícil y costoso cambiar.

Aún su lavado es un problema cuando están hechas de pluma, así pues, es preferible proteger esos forros para que no se ensucien tan rápidamente. Si no le gusta la idea de la doble funda, haga entonces un forro adicional para cada cojín o almohada, con cierre corredizo, para que pueda quitarles fácilmente y lavarlos con la frecuencia necesaria. Esto protegerá los finos forros de sus cojines, que se conservarán perfectamente limpios y que le durarán indefinidamente.

DATOS que le interesan

FARMACIAS DE TURNO

Del 9 al 16 de mayo

COLON: Mercado 1349 Telf. 23061.

MAYORI: Carrasco 1482. Telf. 55060.

SUIZA: Comercio 809 Telf. 22214.

SAN ALFONSO: Gral. Gonzales 1248.

SAGARNAGA: Sagárnaga—Rodríguez.

SANTA FE: Av. Arce 2332. Telf. 21581.

LA SALUD: Av. República, Final (Munaypata).

hoy

Oficinas y Redacción: 6 de Agosto 2170.
Casilla de Correo: 477
Dirección: Teléfono 28737.
Dirección de Coordinación y Gerencia: Teléfono 29883.
Administración y Publicidad: Teléfono 25166
Redacción: Teléfono 50597.

Bomberos	119
Asistencia Pública	118—22111
Policía (DIC)	110
Tránsito	26148
Agua	26625
Energía	54357
Teléfonos (reclamos)	113
Informaciones	104
Señorita Hora	117
Larga distancia exterior	55907—08
Interior	20402—03
Hospital de Clínicas	22821—22

APUNTES MEDICOS
LA LACTOSA

Un tópico frecuente de discusión es el de si un adulto debe o no beber leche. Hay quienes consideran que produce mucho gas y eventualmente diarrea. Pero la mayoría de las personas beben leche sin ningún resultado desagradable.

La leche contiene un azúcar llamado lactosa. Para ser digerido, requiere una enzima llamada lactasa que la separa en dos azúcares más simple, la glucosa y la galactosa, fácilmente asimilables por el cuerpo.

Si hay una deficiencia de la enzima, de modo que la lactosa no se divida, ¿que ocurre? Pasa por el intestino delgado y cuando llega al grueso sufre una fermentación bacterial. Allí es transformada en dos ácidos, el láctico y el acético, que son algo irritantes y a veces causan dolores en el colon, retortijones, gases, etc.

La presencia de los ácidos en el colon fuerza a fluídos de los tejidos a entrar en los intestinos y esto puede causar diarrea.

La deficiencia de lactosa puede ser hereditaria; esto ocurre en las razas africanas y asiáticas. Puede deberse también a enfermedades intestinales o puede ser adquirida por razones desconocidas.

PULOVER MAXI PARA EL OTOÑO-INVIERNO 1970

ROMA, Especial de Paola Berti— Un pulover deportivo es siempre bien recibido por las mujeres ya que puede lucirse indistintamente con una falda o con un par de pantalones. Se tiene así la posibilidad de crear un conjunto con accesorios al tono.

En la temporada otoño—invierno 1970, el pulover deberá ser naturalmente "maxi", un maxi-pulover para adoptar en casa o en la oficina, con falda o pantalones. Con el abrigo largo, este pulover deportivo pasa a convertirse en un mini—vestido sumamente práctico.

No es fácil vestirse siguiendo la moda con los únicos ingredientes de un pulover y un par de pantalones. Pero todo depende del buen gusto femenino en la elección de los accesorios. El conjunto pulover—pantalón se luce con un cinturón de cuero y con botas y mocasines. Se logra así un aspecto totalmente deportivo, con el complemento de la cartera con mango largo y la boina tejida.

Los consejos para transformar al pulover maxi en una prenda a la moda son casi infinitos en la actualidad. Una joven deberá cuidar los detalles y elegir los accesorios justos.

Moda actual quiere decir "años 30", juventud, funcionalidad. Cada prenda debe tener en sí misma la posibilidad de transformarse de acuerdo a la ocasión y según los complementos. Esto se logra sólo con fantasía y buen gusto personal.

El pulover de invierno es una de esas prendas esencialmente deportivas, agradable a todas las muchachas, digna de ser adoptada por la mujer práctica y dinámica de nuestro tiempo.

Su cine para hoy

Cine 6 DE AGOSTO
6 de Agosto 2284. Telf. 23829

Matinée, tanda y noche. La carrera más sensacional del siglo en la que se juegan la vida y el amor:

PAUL NEWMAN
JOANNE WOODWARD
TECHNICOLOR
"500 MILLAS"

Actualidades mundiales Nº 16
Precios matinée 3.60 y 4.10
Tanda y noche 4.80 y 5.30.

Cine TESLA
Calle Colón. Telf. 53803

Matinée, tanda y noche en tecnicolor LOS AMOTINADOS, con Jim Brown y Gene Hackman (prohibida para menores de 21 años de edad). Además el corto "CHECOSLOVAQUIA. Precios matinée 3.50 y 3.— Tanda y noche 4.— y 3.50.

Cine SCALA
Ayacucho 320. Telf. 23535

Matinée, tanda y noche QUIERO LLENARME DE TI, con Sandro y Soledad Silveira. Noticioso EL MUNDO AL INSTANTE. Precios matinée 3.60 y 4.10. Tanda y noche 4.80 y 5.30.

Cine 16 DE JULIO
Colegio Don Bosco. Telf. 22091

Matinée y noche DIGAN LO QUE DIGAN. Tanda Cine Club Luminaria LA CUMBRE Y EL ABISMO. Precios matinée 3.60 y 4.10. Tanda y noche 4.80 y 5.30.

Cine MONJE CAMPERO
Av. 16 de Julio. Telf. 23333

Matinée, tanda y noche sólo mayores de 16 años LOS JOVENES RENEGADOS. Precios matinée 4.10 y 3.10. Tanda y noche 5.30 y 3.80.

Cine PARIS
Plaza Murillo. Telf. 29704

Matinée, tanda y noche estreno de la dramática película DULCE CARIDAD, en tecnicolor, con Shirley Mc Laine. Precios matinée 3.10. Tanda y noche 3.20.

Cine LA PAZ
Calle Ayacucho Telf. 53842

Matinée, tanda y noche REY DE CORAZONES, con Alan Bates y Pierre Brasseur. Noticioso EL MUNDO AL INSTANTE. Precios matinée 3.10. Tanda y noche 3.80.

Cine UNIVERSO
Av. Pando 255. Telf. 12660

Matinée, tanda y noche sigue el éxito de la extraordinaria super producción SU EXCELENCIA, en tecnicolor, con Mario Moreno (Cantinflas). Precios matinée 3.60 y 4.10. Tanda y noche 4.80 y 5.30.

Cine BOLIVAR
Plaza Venezuela. Telf. 25051

Matinée, tanda y noche LA MARCA DE LA HORCA. Precios matinée 2.60 y 2.10. Tanda y noche 3.20 y 2.20.

Cine AVENIDA
Av. Saavedra. Telf. 25409

Matinée, tanda y noche TARZAN Y EL GRAN RIO. Precios matinée 2.60 y 2.10. Tanda y noche 3.20 y 2.20.

Cine PRINCESA
Calle Comercio Telf. 51821

Matinée, tanda y noche en tecnicolor LA PRUDENCIA Y LA PILDORA, con Deborah Kerr y David Niven. Precios matinée 3.50. 3.— 2.50 y 2.— Tanda y noche 4.— 3.50. 3.— y 2.50.

Cine MEXICO
Av. Montes 619. Telf. 26861

Grandiosa reapertura. Matinée y tanda dobles MARIA ISABEL, estreno escogido especialmente para la reapertura de esta sala y CUANDO TU NO ESTAS, con Raphael, en colores. Noche doble prohibida para menores de edad AMOR LIBRE, con Melina Mercury, James Masson y Hardy Kruger, en colores y MARIA ISABEL, con Silvia Pinal, José Suárez y Maura Monti. Precios M-T-N. 3.— y 2.—

Cine ESMERALDA
Santa Cruz 434. Telf. 52454

Matinée, tanda y noche funciones dobles LA REVOLUCION DE LOS INCONFORMES y VIVA DJANGO. Precios matinée 2.20. Tanda y noche 2.70

Cine ROXY
Calle Comercio 853

Matinée, tanda y noche dobles LOS MUCHACHOS DE ANTES NO USABAN GOMINA y EL GRAN GOLPE DEL SIGLO. Precios matinée 2.60. Tanda y noche 3.20.

Cine TRIANON
Plaza Murillo. Telf. 21320

Desde las 14 horas funciones continuadas: ESCANDALO EN LA FAMILIA, LOS AMORES DE JUAN CHARRASQUEADO y a horas 18 EL PODER DEL SEXO (estreno).

Cine ABAROA
Sagárnaga 326. Telf. 50252

Matinée, tanda y nocne. Dobles PUEBLO SIN LEY y REBELDES SALVAJES. Precios matinée 2.60 y 1.60. Tanda y noche 2.70 y 1.60.

Cine VARIEDADES
Parque Líbano 898 Telf.

Matinée, tanda y [illegible] Dobles GUNGALA LA [illegible] GEN DE LA SELVA y [illegible] HICISTE EN LA GU[illegible] PAPA?. Precios matinée y 1.60. Tanda y noche [illegible] 1.60.

Cine MURILLO
Calle Linares. Telf. 536[illegible]

Matinée, tanda y noch[illegible] bles AFRICA SAFARI [illegible] rando un mundo desco[illegible] do, con Ron E. Shain[illegible] lores, y GRINGO ASES[illegible] aventuras al rojo mort[illegible] Tomás Millan, a co[illegible] cios 3.— y 2.—

Cine IMPERIO
Sebastián Segurola 985 Te[illegible]

Matinée doble TA[illegible] EN EL VALLE DE OR[illegible] TARZAN Y EL MU[illegible] CHO DE LA SELVA. T[illegible] y noche dobles LOS [illegible] TINADOS y NOCHES [illegible] HIBIDAS. Precios [illegible] 1.70.

CIRCO "PAN AMERICA[illegible]

HOY Tanda 6.45. Noc[illegible] Local Cancha Zapata A[illegible] carpa multicolor.

TALLERES GRAFICOS

Ordenes de Trabajo - Cotizaciones - Presupuestos en la Administración de nuestros Talleres Cuba 1852 — Tall. Gráf. Bol. 23538

SE EDITAN:

LIBROS — REVISTAS

TEXTOS ESCOLARES — SEMANARIOS

FOLLETOS y MEMORIAS — PAPELERIA

Impresiones en General para Oficinas, Bancos y todos los trabajos concernientes al ramo

Actúa directamente sobre la causa de los
ATAQUES DE ASMA

Combatir el mal en su origen es el único método de buenos resultados!

Cualquiera que sea el origen del asma, alérgico, tóxico, congestivo, etc., el ataque asmático o ahogo, se manifiesta por la inflamación de los bronquios. Esta inflamación, de los bronquios, estrechan los conductos bronquiales dificultando el paso del aire a los pulmones obstaculizando de este modo la ventilación pulmonar. Esta es la causa directa de la asfixia, a apretazón en el pecho y el terrible y desesperante ahogo del ataque de asma.

Una fórmula que ataca directamente el origen del ahogo.

Presentada en forma de tableta de rápida absorción, con el nombre de NEOASMA, es la fórmula médica que más éxito ha tenido en el mundo en la lucha contra el asma. La razón es muy fácil de comprender: los elementos medicinales de NEOASMA, actúan directamente sobre las paredes bronquiales y sus músculos; de esté modo, NEOASMA descongestiona y quita la contracción de las paredes bronquiales por lo que NEOASMA rápidamente da libre paso para que el aire penetre en los pulmones. Al facilitar de este modo la respiración, facilita también la expulsión de la flema y la expectoración, produciendo al asmático alivio y bienestar en pocos minutos. Por eso NEOASMA corta el ahogo *de verdad!*

NEOASMA es lo más rápido y lo más eficaz.

Los elementos medicinales de NEOASMA, combinan una fórmula de eficacia y rapidez sorprendentes sin provocar reacciones desagradables

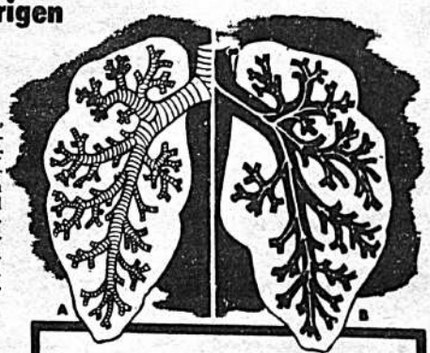

El ataque de asma se produce así:

Observe esta ilustracion, en la parte A, los bronquios en estado normal permanecen abiertos en disposicion de respirar libremente. En la parte B, los bronquios congestionados y contraidos se estrechan y cierran los conductos impidiendo el paso del aire y la respiración; asi se produce el ahogo. El éxito de NEOASMA estriba en que actúa directamente en esta region, descongestionándola.

NEOASMA es económico y fácil de tomar.

Al primer aviso de ataque tome una tableta de NEOASMA, que se vende en sobres de celofán y usted comprobará cómo NEOASMA corta el ahogo *de verdad!* ... Por eso miles de asmáticos lo recomiendan con fervor!
¡Pruebe NEOASMA al primer síntoma!

NEOASMA
¡Acaba con el asma!

N-11

Hit Musical de hoy

ENGELBERT
L.P. 3. Vol.
HUMPERDINCK

HI-FI Music Store
Ayacucho 252 Telf.51900.

TV Bolivia

MIERCOLES 13-V-70

PROGRAMA

19.02 Juglarias (Infantil)
19.22 Las aventuras de Olliver (Infantil)
19.46 La pregunta vien[illegible] pués
20.13 Mi Maestro (Seria[illegible]
20.42 T.V. Deporte
20.52 Telenoticioso
21.26 Bellas Artes
21.56 Un color para est[illegible] (Serial)
22.23 Meditación (Tema[illegible] mano).

¿Quiere Vend[illegible]

Sus muebles, en[illegible] radios, mercaderías, [illegible] etc., nosotros nos e[illegible] gamos de la venta de sus objetos en su[illegible] pio domicilio y, en u[illegible] lo día. Llame sin co[illegible] miso al Tel. 40562.

Casa junta en Cochabamba

5 dormitorios y dependencias. Zona residencial. Doy con anticrético. Referencias: Fernando Guachalla 488. Instituto BLAM. Tels. 25663 — 53599.

ERA ANGEL Y DIABLO PARA "ENGATUSAR A LAS MUJERES ¡DIVERTIDA COMEDIA!

El Arcángel

Las situaciones mas comic[illegible] en que se encuentran reunid[illegible] un arcángel recibido [illegible] abogado y una rub[illegible] recibida de hechicer[illegible]

VITTORIO GASSMA[illegible]
PAMELA TIFFIN
IRINA DEMICK ADOLFO CEL[illegible]

UN ESTRENO EXCLUSIVO DE DISAS

VIERNES ESTRENO — CINE PRINCESA

Aprobaron variante en el tramo ecuatoriano del Rallye Mundial

LA DISTANCIA DEL NUEVO PRIME ES DE 385 Kms. PASO POR ECUADOR SE PRODUCIRA EL DIA VEINTE CONTROLADORES NO TIENEN AUN SEÑALES DE RUTA

...ito, Mayo 12 (AFP).- El ...rrido por el Ecuador del Ra... Automovilístico Copa del Mun... sufrirá una variación en el Pri... de Velocidad fijado entre Macará y Cuenca.

La decisión tomaron ayer el Automóvil Club del Ecuador (Ane... con los representantes de la em... de la Británica, el Ministerio de ...ras Públicas, Policía y Tránsito. ...cialmente se había decidido ...e el Prime de velocidad entre Macará y Cuenca se realice por la ruta de Cariamanga, un tramo bastante difícil por las características del terreno.

La variante decidida ayer será por la ruta de Catacocha siguiendo la vía de "Las Chinchas", La Toma, Loja, Saraguro hasta Cumbe, a pocos kilómetros al sur de Cuenca, donde concluirá el Prime.

La distancia del recorrido de 385 kilómetros en una ruta de mejores condiciones.

El paso por el Ecuador desde Macará hasta Rumichaca es de 1.159 kilómetros.

Los coches pasarán por territorio ecuatoriano el 20, a partir de las ocho de la mañana.

Los coches que vayan arribando a Macará procedentes del Perú se sujetarán por escasos minutos al control de sus pasaportes e inmediatamente se anotarán en el registro correspondiente para iniciar el Prime de velocidad hasta Cuenca.

Los coches podrán pasar por el puente de Macará hasta las ocho de la noche del 20 de mayo. Los que lleguen después quedarán fuera de la competencia.

El control de llegada en Cumbe (Cuenca) funcionará desde las tres de la tarde del 20 de mayo hasta las 3 de la mañana del día 21, como límite para la clasificación. La carretera entre Macará y Cuenca será cerrada al tránsito regular de los vehículos.

Lamentablemente hasta el momento no llegaban las señales de ruta. En caso de no llegar a tiempo la Policía y el Ejército prestarán su colaboración como guías en los sitios que se precisen. Hasta tanto la Policía está encomendada de poner señales especiales en lugares de peligro donde haya desvíos.

MIKKOLA FUE EL PRIMERO EN CRUZAR CONTROL ESPARTILLAR

...stadillo, Argentina mayo 12 (AFP) El finlandés Hannu Mikkola ...mando de su Ford Escort con ...número 18, fue el primero en cruzar el control de Espartillar a 348 kilómetros del punto de partida, en ...dia, del Rallye Internacional ...dres-México, cuya edición ar... se inició a las 22.00 del lu... hora local (01.00 G.M.T.). Mikkola arribó al término de la ...ma prueba especial de velocidad a las 00.55 hora argentina (3.55 G.M.T.) siendo escoltado ...el 103 de los ingleses Makkinen-Staepelaere a las 01.03. Luego llegaron: el 101 de los francés ...der-Muraca las 01.11 el 88 de ...ingleses Culcheth-Syer a las ...6, el 98 de los ingleses Hopkirk-Nash, a las 01.16, el 43 de los ...eses Cowan-Coyle a las 01.22, el 12 ...los frances Neyret-Terramorsi, ...a las 01.28, el 14 de los polacos ...Wachowski a las 01.32, el ...de los ingleses Altoonen-Liddon a las 01.36 y el 26 de los ingleses Greave-Fall a las 01.36.6.

La largada de la carrera se produjo en medio de un indescriptible entusiasmo del público que superan do todos los cálculos, desbordó la escasa custodia policial. No obstante no se registraron incidentes serios que entorpecieran la iniciación de la maratón automovilística. Minutos después que partiera el ultimo coche comenzó a llover. Por otra parte, los protagonistas de este espectacular evento están corriendo bajo una verdadera cortina de agua en busca de la neutralización en San Antonio Oeste, a casi 1.600 kilómetros de Espartillar.

A poco de salir en esta localidad, experimentaron tropiezos con su máquina los ingleses Kingsley-Evans, y sus compatriotas Patricia Ozanne-Bronwyn Burrel, pero afortunadamente pudieron solucionar los inconvenientes y luego de algunos minutos reanudaron la competencia.

No fueron de la partida y se quedaron en Buenos Aires por inconvenientes mecánicos insalvables, el Ford Cortina de los ingleses Gra ham-Morish y el Saab de los ingleses Enneigs-Taylor.

En San Antonio Oeste, los competidores sabrán a ciencia cierta si el trayecto no se modifica en el tramo comprendido entre San Carlos de Bariloche y Puyehué, en la frontera argentino-chilena, dado que las condiciones actuales no permiten asegurar que se correrá de acuerdo a lo previsto. En efecto, las últimas nevadas han bloqueado el paso por la cordillera y las máquinas están trabajando esforzadamente para librar el camino. Se estima que para cuando lleguen los primeros coches la ruta esté expedita, no previéndose una nevada para las próximas horas.

FASE FINAL DE VOLIBOL COLEGIAL

.Las finales del campeonato intercolegial femenino de volibol se iniciarán esta tarde a las 15 horas en la cancha principal del Coliseo "Ciudad de La Paz".

Cuatro son los equipos clasificados para disputar el título de la temporada. En la serie "A": Santa Ana, en la "B", Santa Teresa, en la "C": Liceo La Paz y en la "D": María Auxiliadora.

FECHA DE AYER

En partido de desempate jugado ayer, Liceo La Paz venció estrechamente a Instituto Bancario 2-1 anotando 15-4, 13-15 y 15-13.

El partido tuvo alternativas interesantes por la tendencia a atacar que observaron ambos equipos.

La Paz tuvo mejor predisposición ofensiva y defendió también con acierto mientras que Bancario atacó mediante Ana Arteaga sin saber defender.

Lo ingrato estuvo a cargo de un grupo de alumnos de Bancario que insultaron con palabras obscenas a las alumnas del Liceo. La dirección de aquel establecimiento deberá tomar las medidas aconsejables.

LOS PRIMEROS 28 QUE DEJARON SAN ANTONIO

San Antonio Oeste, Argentina, mayo 12 (AFP). Sólo 28 automóviles tomaron la salida hoy a las 12h.07 GMT en la segunda etapa especial San Antonio Oeste-La Angostura (714 km).

Los finlandeses Mikkola-Palm, pilotando un Ford Escort continúan al frente de la clasificación.

En segundo lugar figuran Makinen (Finlandia) y Staepelaere (Bélgica), sobre Ford Escort.

El tercer puesto corresponde al equipo francés Neyret-Verrier, sobre Citroen Bs 21.

NUEVA REUNION DE SEARS CON EL ACB

Jack Sears, Comisionado Oficial del "Rallye Mundial", se volverá a reunir hoy con autoridades de la Comisión Deportiva Nacional del Automóvil Club Boliviano.

En este primer encuentro formal se planificará el desplazamiento de los controles a lo largo del tramo boliviano y se adoptarán todas las providencias para el paso de la justa internacional.

Sears, que llegó ayer, fue recibido por dirigentes del ACB, y conversó con los delegados nacionales sobre aspectos relativos al paso de la competencia por territorio nacional.

DELEGADOS

Ayer, por vía terrestre, viajaron a Potosí y Villazón, las autoridades designadas por la Comisión Deportiva Nacional para asumir la responsabilidad en la organización y control de la carrera. Cumplirá esa misión en la Villa Imperial, René Jáuregui, mientras que en el puesto fronterizo estará el dirigente Roberto Pabón.

CUARTEL GENERAL

Los organizadores han dispuesto alojar a todos los participantes del "Rallye" en el Hotel La Paz, donde permanecerán durante su corta estada en esta ciudad.

AGASAJO

La Embajada Argentina, adhiriéndose a las multiples muestras de afecto que se programan para los volantes que intervienen en la justa, decidió ofrecer una recepción que se cumplirá el sábado a ... horas de la noche.

LOCCHE NO ESTA LESIONADO SEGUN LA JUNTA DE MEDICOS

BUENOS AIRES, 12 (AFP). — Una junta médica dictaminó que el campeón mundial de los welters juniors, el argentino Nicolino Locche, se encuentra en perfectas condiciones físicas, para su pelea por el título, el próximo sábado aquí con el "challenger" norteamericano Adolph Pruitt.

A pocos días del combate, versiones circulantes en el sentido de que el campeón se hallaba excedido de peso y que acusaba algunos dolores en su codo del brazo izquierdo, habían provocado alguna inquietud en los médicos deportivos locales.

Locche fue revisado por los doctores Juan Carlos Galeano, cardiólogo, Héctor Reparaz, neurocirujano, Norberto García y Ramón Fábregas, clínicos, y Oscar Helo, siquiatra.

El informe médico indica que "Locche está perfectamente bien en todos los aspectos. Cada uno de nosotros, lo examinó en su especialidad y el optimismo es muy grande".

El comunicado desmiente además algunas versiones en el sentido de que el titular de la corona mundial de los welters juniors fumaba demasiado, que no hace vida ordenada y que es un rebelde para todo lo relacionado con el entrenamiento.

"Como médicos, concluye el informe, podemos desmentir absolutamente todo esto".

Mientras tanto, Locche y Pruitt vienen activando en forma severa, su preparación.

El púgil norteamericano ha impresionado a los técnicos por su rapidez mental y agilidad que puso de manifiesto en sus sesiones de entrenamiento en el gimnasio del estadio Luna Park, escenario del sensacional combate.

CAYO NO JUGARA DURANTE 30 DIAS

Hernán Cayo, marcador bolivarista no podrá jugar durante los próximos treinta días, a partir de hoy.

Por indicación médica el defensor deberá permanecer en reposo por lo menos veinte días y el técnico celeste, Fernández, afirma que serán necesarios otros diez para su rehabilitación.

Cayo sufre un desgarro de ligamento lateral externo en la rodilla, además de una hemartrosis acentuada. Su pierna derecha será enyesada.

TERCILLA

Ayer, por primera vez luego de su retorno, volvió a practicar el player celeste, Eleazar Tercilla.

La reaparición del mencionado deportista ha sido señalada para la primera fecha del certamen oficial, pero eso dependerá del informe de los preparadores sobre su estado físico.

ENTRENAMIENTOS

Nueva sesión de fútbol cumplirá esta tarde el primer plantel académico. El adiestramiento se llevará a cabo en la cancha de Calacoto desde las 16 horas. Si el sorteo determina que Bolívar juegue el sábado, mañana será la última práctica. Si debuta recién el domingo habrá otra más el viernes.

SANTOS SE LUCIO ANTE EL CHELSEA

Caracas, mayo 11 (AFP). Santos del Brasil se lució anoche aquí frente al campeón inglés Chelsea con victoria de 4-1 en cancha fangosa del estadio Olímpico Universitario.

El primer tiempo terminó 2-1 a favor del Santos. Anotaron por el conjunto brasileño: Leo a los 5, Douglas a los 7 David a los 62 y Vitico a los 80. Por Chelsea goleó Weller a los 27 minutos.

Los dos primeros del Santos pudieron haber sido detenidos por el guardameta inglés en condiciones normales, pero un fuerte aguacero dejó la cancha en estado fangoso.

Desde que Douglas marcó el segundo gol, los ingleses reaccionaron y dominaron el resto del primer tiempo, descontando ventaja con el punto logrado por Weller.

ESTUDIANTES Y RIVER EN PARTIDO REVANCHA

BUENOS AIRES, 12 (ANSA).— Estudiantes de ... Plata, actual campeón de América, enfrentará mañana a River Plate en el segundo partido semifinal entre ambos por la copa Libertadores de América. El cotejo será revancha del disputado el jueves pasado en el estadio de River Plate, y que finalizó con la victoria de Estudiantes por un gol a cero.

Estudiantes, con sólo empatar mañana, habrá conquistado el derecho de pasar a la final donde deberá enfrentar a Peñarol o Universidad de Chile, los otros dos semifinalistas.

Los actuales campeones de América mostraron el jueves pasado en la cancha de River Plate, que aún mantienen las condiciones que los elevaron a la cúspide del fútbol continental. Frialdad, mecanicismo en las acciones, demoras intencionadas del juego, provocaciones buscando los nervios del rival... todos estos "atributos" ya los había evidenciado Estudiantes a través de su campaña internacional previa. Actualmente se nota sólo una menor producción ofensiva, la cual queda casi exclusivamente a cargo de Verón, el puntero izquierdo y el valor más dotado técnicamente del equipo.

El plantel albirrojo de La Plata realizó ayer una práctica suave, ya que el domingo el equipo jugó su partido correspondiente al torneo metropolitano (perdió frente a Independiente por tres a uno). Tres jugadores, con lesiones no graves, no actuaron el domingo, guardando reposo en cambio.

Makinen llegó primero a Santiago y 30 pasaron el sector fronterizo

CONTROL EN CHILE SE CIERRA A HORAS NUEVE

.Santiago de Chile, 12 (AFP).- Todos los participantes que siguen en carrera deberán cumplir en un máximo de 28 horas los 3.200 kilómetros que consulta el tramo Saladillo (Argentina) y Nos (Chile).

El finlandés Makinen, que cruzó primero la frontera argentino-chilena tuvo que esperar hasta la medianoche de hoy para timbrar su tarjeta pues a esa hora se abria el control en Nos.

De acuerdo a la hora de partida de cada coche, tienen como plazo máximo para llegar a Nos hasta las nueve hora local de mañana miércoles.

Los automóviles que pasen el control después de esa hora quedarán automáticamente eliminados, según se informó oficialmente hoy aquí.

CRUCE DE FRONTERA

Santiago de Chile, Mayo 12 (AFP).- El finlandés Timo Makinen, conduciendo un Ford Escort, fue el primer participante del Rallye automovilístico Londres México que cruzó la frontera argentino-chilena, por el paso de "Puyehue" a unos 400 metros de altura sobre el nivel del mar".

Makinen llegó a la aduana chilena de "Pajaritos" a las 13,50 hora chilena (17—50GMT) y dos horas 55 minutos más tarde pasó a vetiginosa velocidad por Temuco, ciudad ubicada a 727 kilómetros al sur de Santiago. Según calculos estimativos, el piloto finlandés llegará a la meta de Nos a unos 20 kilómetros de aquí, aproximadamente a las 23 hora chilena, tras recorrer 1.016 kilómetros por caminos chilenos.

Informaciones propaladas por servicios meteorológicos, señalan que a las 17.30 hora local nevaba copiosamente en la zona de Puyehue. Hasta esa hora habían pasado la frontera 30 coches, entre ellos el Ford Escort del finlandés Hannu Mikkola, que lo hizo 67 minutos más tarde que Makinen.

Los organizadores de la prueba estiman que los coches que llegaron hasta Bariloche, Argentina, y que a las 17.30 hora local no habían cruzado a territorio chileno, podrian quedar bloqueados por la nieve.

Roger Clark

Jimmy Greaves

Hannu Mikkola

Gunnar Palm

NOS, Chile, 13 (AFP)- En forma paulatina están pasando por los otros 39 coches que cruzaron ayer martes la frontera argentino-chilena de Puyehue.

El finlandéz Timo Makinen, conduciendo un Ford Escort, fue el primer participante del Rallye en cruzar la meta de la décima etapa del evento, instalada aqui, a 20 kilómetros de Santiago.

Makinen llegó a las 18 hora local después de cubrir en 10 horas minutos los 997.400 kilómetros que consulta el tramo chileno entre paso de Puyehe y Nos.

Escoltó al finlandéz del galo Roberto Neyret, que al volante de un Citroen cruzó la meta a las oo.32 hora chilena.

VARIANTE

La variente Portillo por Agua Negra es un incentivo más en la expectación que ha despertado el Rally, conocido ya por la maratón de la ruta.

DE LA REDACCION.- Hasta el cierre de las teletipos nada se sabía del coche 29 de los bolivianos Hubner, Bendek-Burgoa.

Las informaciones destacaban particularmente, la performance del vencedor del nuevo tramo.

Esa es la razón por la que se desconoce la suerte de los nuestros, se considera que en la nómina de 30 pilotos, que pasaron por Puyehue -sector dificil por la constante nieve- no figuraba el coche y el argentino Perkins y el peruano Kube que estaban muy detrás de los bolivianos.

Santiago de Chile, mayo 12 (AFP) El finlandés Timo Makinen, al volante de su Ford Escort, llegó a las 22.30 hora loca (02.00 GMT) a Buin, localidad cercana a la meta de la décima etapa del Rallye automovilístico Londres-México, ubicada en Nos. a 20 kilómetros al sur de Santiago.

El coche de Makinen está siendo revisado por el equipo de mecánicos de la Ford y a medianoche (04.00 GMT), cuando se abra el control de Nos, se dirigirá rumbo a Santiago.

Según informaciones oficiales, treinta y nueve coches habían cruzado hoy la frontera argentino chilena de Puyehue, los que sin dificultad continúan rumbo a Santiago.

PEÑAROL VENCIO 2-0 A U CHILENA

.Montevideo, Mayo 12 (AFP).- El vicecampeón uruguayo de fútbol Peñarol, forzó un desempate en las semifinales de la copa Libertadores venciendo esta noche aquí al campeón chileno, Universidad, por 2/0 en el partido de vuelta.

El definitivo encuentro se jugará en las próximas 72 horas en cancha neutral que se fijará en la madrugada venidera puesto que existen discrepancias entre escenarios brasileños y argentinos.

Peñarol afrontará este compromiso con ventaja en el gol average pues en el partido de ida habia caido 0/1 Un empate en el próximo partido, después del tiempo reglamentario y la prórroga de 30 minutos, clasificará automáticamente al equipo uruguayo.

"DEPOSITO LEGAL L. P. 113 - 1969"

STRONGEST-CHACO Y LA "U" MUNICIPAL INICIARAN EL TORNEO DE FUTBOL 1970

The Strongest-Deportivo Chaco, abrirán el próximo sábado el Campeonato Oficial de Fútbol de Primera División A correspondiente a la presente gestión.

El sorteo del fixture de la temporada de 1970 efectuado anoche en la Asociación, determinó también que ese día jueguen, en el fondo, los encenos de Universitario y Municipal.

En la segunda fecha que se cumplirá el domingo, Ferroviario será rival de Always Ready, a primera hora, y Bolivar enfrentará a Mariscal Santa Cruz, en el cotejo central.

OTRAS DIVISIONES

El Consejo Central resolvió, asimismo, postergar por una semana la iniciación de actividades en segunda, tercera y cuarta categorías.

Estas competencias fueron diferidas ante solicitud presentada por varias instituciones.

SORPRESA

Profunda extrañeza causó en la mayoría de los delegados la actitud asumida por los delegados de Universitario y Municipal, quienes se negaron a jugar a primera hora el compromiso que deberán sostener entre sí.

El caso, cuya consideración originó largo debate, sorprendió en razón de la distribución equitativa que se estila de la recaudación, pues la actuación de Strongest a segunda hora podía haber producido mayores ingresos que hubieran beneficiado a todos los protagonistas.

HABILITAN PORTILLO Y CANCELAN "AGUA NEGRA"

Santiago de Chile, mayo 12 (AFP) Una alteración sufrió el Rallye Automovilístico Londres-México en su recorrido por carreteras chilenas, según informó oficialmente hoy aquí a la AFP el Comisario de la prueba John Borwn.

Debido al mal tiempo que reina en la zona de "Agua Negra" paso fronterizo ubicado a 458 kilómetros al norte de Santiago y a 4.300 metros de altura sobre el nivel del mar, los automóviles que llegan hoy a Chile desde Bariloche, Argentina, deberán cruzar el jueves la cordillera por Portillo. Este centro invernal, situado en pleno corazón de la cordillera de los Andes, a unos 140 kilómetros al noreste de Santiago y a 3.842 metros de altura sobre el nivel del mar, cuenta con modernos caminos y los peligros son mínimos

"Ha sido lamentable para nuestros propósitos hacer este cambio de la ruta. Nosotros buscamos dificultades y las carreteras hacia "Agua Negra" cumplían con los requisitos necesarios, por los obstáculos que presentan". Dijo Brown al ser consultado al respecto.

Según informaciones de los servicios meteorológicos para el jueves se anunciaba buen tiempo en la zona de "Agua Negra" pero los responsables de la prueba tras una visita inspectiva realizada a ese paso como a Portillo optaron por desviar definitivamente la ruta. Los coches partirán el jueves desde Santiago en dirección al norte, llegando hasta Illapel, a unos 229 kilómetros al norte de Santiago pasando por Llay-Llay, y cruzando por Portillo a Mendoza, para completar el tramo de la segunda etapa chilena por rutas argentinas hasta San Juan, en dirección a Bolivia.

La cordillera andina, sector chileno, muestra su majestuosidad.
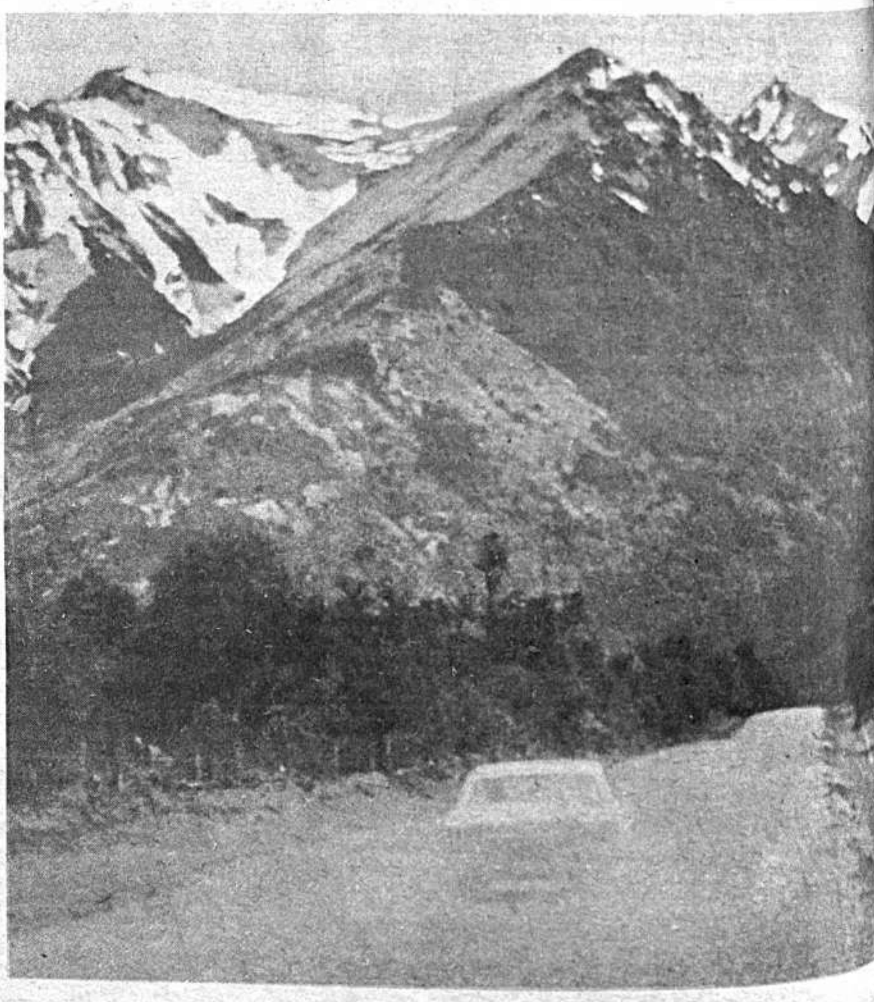
Un coche, dejando una estela de polvo, surca los bravos y dificiles recorridos de la temida zona montañosa del Rallye Internacional.