CENTRAL DE BOLIVIA

ASTRONAUTAS CUMPLEN MATEMATICAMENTE LOS PLANES ESTABLECIDOS

Cabo Kennedy, 11 (AN ...lo: "Apolo 13", en viaje ...acia la Luna, tuvo ya dos ...ransmisiones televisivas ...ora la Tierra. La primera ...e efectuó a las 20.48 GMT ...y duró siete minutos. Las ...imágenes llegaron nítidas a ...las estaciones terrestres mien...tras la nave espacial se en...contraba todavía en órbita ...terrestre. La toma de buena calidad, permitió ver tanto el interior de la nave espacial como el "globo" del que había partido poco antes.

Una hora después se encendía el último estadio del "vector" que colocaba a Apolo Trece en su trayectoria lunar.

Seis minutos de encendido de los cohetes fueron suficientes para hacer pasar de 29.000 a más de 39.000 kilómetros horarios la velocidad del "tren espacial".

La segunda transmisión televisiva se efectuó desde el "riel hacia la Luna" y a una distancia de más de 8.000 kilómetros desde la Tierra. Una transmisión larga, de más de una hora, permitió a los espectadores asistir a la maniobra de separación del tercer estadio del "vector" y a la sucesiva de enganche entre la cabina madre y el módulo lunar mientras viajaban a una velocidad de más de 7.000 metros por segundo.

Murió ex crack del Bolívar

Un accidente acabó con la vida de Ramón Guillermo Santos, caballeroso futbolista y brillante figura en varios campeonatos nacionales e internacionales.

Santos, argentino de nacimiento, se nacionalizó luego boliviano y defendió los colores nacionales en muchas justas deportivas. Su muerte pone fin a una existencia consagrada al deporte y la caballerosidad.

Un accidente en su domicilio, el viernes pasado, provocó en Guillermo Santos una fractura craneana que no pudo ser intervenida quirúrgicamente. Murió ayer en la clínica Aranda a las nueve de la noche. Muchos lo llorarán.

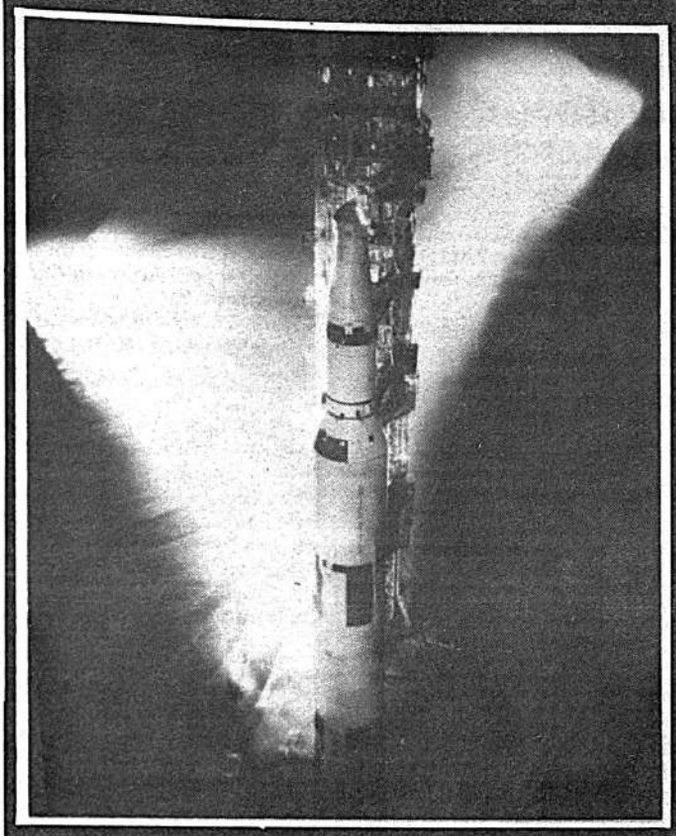

APOLO 13 EN BUSCA DE GLORIA

Cabo Kennedy, Florida, Abr. 11 (AFP).- El más potente cohete operacional del mundo, Saturno-5, despegó de Cabo Kennedy a las 19.13 GMT (14.13 locales), con la tercera tripulación lunar de la historia a bordo de la cabina "Odisea" (foto izquierda).

El tren espacial Saturno-Odisea Módulo Acuario tenía una altura equivalente a la de un rascacielos de 36 pisos. La propulsión inicial de su primer cuerpo superaba a las 4.000 toneladas.

Saturno se elevó lentamente hacia el cielo, antes de acelerar y cabecear en dirección sudeste. Durante los 2 minutos 44 segundos que duró su funcionamiento, el primer cuerpo del cohete consumió 15 toneladas de carburante por segundo.

Dicha primera sección se desprendió automáticamente cuando el tren espacial se hallaba a 66.700 Km de la Tierra y con 72 grados de inclinación con respecto al plano terrestre.

El segundo cuerpo, que sucedió al primero como propulsor, funcionó hasta los 185 Km. de altura y se desprendió a su vez poco más de nueve minutos después del lanzamiento.

CHILE ESTA EN PIE DE GUERRA

OBJETIVO: PERU-BOLIVIA-ARGENTINA

Lima, Abr. 11 (AFP).- Chile está en pie de guerra y amenaza a la Argentina, BOLIVIA y Perú, dice el periodista peruano Eleodoro Venticilla en el libro "Chile Se Prepara Otra Guerra" que presentó hoy aquí.

La obra de 117 páginas y dos capítulos (Chile en pie de guerra y trayectoria guerrera de Chile), dice que la carrera armamentista del vecino país constituye una seria amenaza de guerra ofensiva y agresión contra Perú, BOLIVIA y Argentina.

Tras referirse ampliamente a la llamada "compra del siglo" en armamento por parte de Chile en el Reino Unido por 250.000.000 de dólares, el autor da cuenta de la dotación bélica con que cuenta cada rama de la fuerza armada chilena. (Información en la página 3).

DIARIO DE LA MAÑANA

hoy

DEFENDER EL DERECHO Y LA LIBERTAD CON LAS IDEAS Y NO CON LAS ARMAS
(Alfredo Alexander)

AÑO II La Paz, domingo 12 de abril de 1970 No. 440

EDICION DE 32 PAGINAS PRECIO $b. 1.oo.

GUERRILLA COLOMBIANA EFECTUO RAPIDO GOLPE

Medellín, (Colombia) 11 (ANSA).- Un grupo de 60 guerrilleros ocupó la población de Santa Ana, en jurisdicción del municipio de Ituango, al occidente del departamento de Antioquia, cuya capital es Medellín.

Los alzados en armas después de reducir a la pequeña guarnición de 5 policías les arrebataron las cédulas a algunos habitantes del poblado para que no puedan ejercer el derecho del sufragio en las próximas elecciones del 19 de abril. Cortaron las comunicaciones y se retiraron sin causar daño a los pobladores.

Las autoridades de policía de esta ciudad no confirmaron sin embargo la noticia. El pasado martes un grupo de guerrilleros asaltó y ocupó la estación ferroviaria de puerto Carare, 550 kilómetros al norte de Bogotá, incursión en la cual participó el sacerdote español Domingo Lain.

Lain fue identificado por los habitantes de puerto Carare por su acento y por fotografías que el ejército mostró a varias personas allí.

Analizan tesis política en Congreso de mineros

PROCESO ACTUAL SERA DEFENDIDO CON ARMAS

El Congreso Nacional Minero ingresó a su fase decisiva: Ha comenzado el debate en torno a la Tesis Política que guiará los pasos del proletariado minero en los próximos años. Se discute el proyecto de la delegación de Siglo XX, cuyos puntos centrales son : Perú y Bolivia han agudizado la lucha antimperialista en América Latina. Los Ejércitos no son todos enemigos. Los hay reaccionarios y nacionalistas. El proceso iniciado el 26 de septiembre será defendido fusil en mano. Por otra parte, la pugna por el control de la Federación Minera asume caracteres espectaculares. Información completa de nuestro enviado Juan Carlos Salazar, en las páginas centrales (En la foto izquierda uno de los actos cumplidos en Siglo XX: El descubrimiento del monumento erigido a Federico Escobar)

Personero de cooperativas llegó a estudiar sistemas

ES DE LA ORGANIZACION DE COOPERATIVAS DE AMERICA

Está en ésta ciudad Alfredo Rosales representante de O. C. A. (Organización de Cooperativas de América) quien vino al país a objeto de investigar los sistemas y mecanismos del cooperativismo en Bolivia.

Alfredo Rosales llegó procedente de Colombia y durante su permanencia en Bolivia visitará Cochabamba y Santa Cruz, ciudades donde el cooperativismo se encuentra en un alto nivel de desarrolló después de La Paz

Por otra parte el Director Nacional de Cooperativas Casto Uriona informó que el movimiento cooperativo de ahorro y crédito, mejor estructurado se encuentra en Potosí, La Paz, Cochabamba y Santa Cruz. También señaló que durante los días 17, 18 y 19 del presente mes se realizará en el Beni, la Octava Asamblea Anual de Cooperativas.

Casto Uriona puntualizó que la visita de Alfredo Rosales reviste importancia para el país, ya en la década 1970—1980, se pondrá en ejecución el estudio del plan de Desarrollo Cooperativo en Latinoámerica.

"Deseamos que Bolivia se convierta en el centro piloto de la Educación Cooperativa en América, ya que se ha podido evidenciar que actualmente nuestro país ocupa el cuarto lugar en Latinoamérica lo que nos demuestra que vamos alcanzando un sitial importante en el desarrollo del cooperativismo en esta parte del continente" finalizó expresando el Director Nacional de Cooperativas.

CONSTRUYEN PUENTES COLGANTES EN YUNGAS

Ingenieros de Desarrollo de Comunidades, dependiente del Ministerio de Agricultura, colaborados con los Voluntarios del Cuerpo de Paz asesoran a los campesinos asentados en Caranavi en las construcción de puentes colgantes, para que los colonos puedan cruzar el río Coroico y no quedar aislados en época de lluvias.

Los puentes colgantes servirán para que los campesinos transporten sus productos a lugares donde existe carreteras, anteriormente los colonos sufrían cuantiosas pérdidas económicas debido a que no podían hacer llegar sus cultivos a los centros de consumo.

Esta deficiencia está siendo estudiada a solicitud de los campesinos.

Actualmente, por lo menos tres colonias están dotadas de puentes colgantes. Otros proyectos, ya iniciados, continuarán en las próximas semanas, una vez que concluya las lluvias en las regiones yungueñas.

FORMULA SEGURA

PARA QUE NO SE RETRASEN LAS FUNCIONES MENSUALES

FEMENINAS

Cuando las funciones femeninas se retrasan, usted se siente nerviosa y preocupada. ¡Elimine la causa enseguida! Tome KRONOX y rápidamente recobrará esa normalidad y bienestar que la harán sentirse segura. KRONOX es el moderno procedimiento que la ciencia médica ha puesto al servicio de la salud y la felicidad de la mujer, cuando se retrasan sus "días críticos". ¡Pídalas hoy en su botica y siéntase segura, contenta y saludable! K-5

D	L	M	M	J	V	S
		1	2	3	4	5
6	7	8	9	10	11	12
13	14	15	16	17	18	19
20	21	22	23	24	25	26
27	28	29	30			

SEGURAS KRONOX CAPSULAS *para la mujer*

Actúa directamente sobre la causa de los ATAQUES DE ASMA

Combatir el mal en su origen es el único método de buenos resultados!

Cualquiera que sea el origen del asma, alérgico, tóxico, congestivo, etc., el ataque asmático o ahogo, se manifiesta por la inflamación de los bronquios. Esta inflamación, de los bronquios, estrechan los conductos bronquiales dificultando el paso del aire a los pulmones obstaculizando de este modo la ventilación pulmonar. Esta es la causa directa de la asfixia, a apretazón en el pecho y el terrible y desesperante ahogo del ataque de asma.

Una fórmula que ataca directamente el origen del ahogo.

Presentada en forma de tableta de rápida absorción, con el nombre de NEOASMA, es la fórmula médica que más éxito ha tenido en el mundo en la lucha contra el asma. La razón es muy fácil de comprender: los elementos medicinales de NEOASMA, actúan directamente sobre las paredes bronquiales y sus músculos; de esté modo, NEOASMA descongestiona y quita la contracción de las paredes bronquiales por lo que NEOASMA rápidamente da libre paso para que el aire penetre en los pulmones. Al facilitar de este modo la respiración, facilita también la expulsión de la flema y la expectoración, produciendo al asmático alivio y bienestar en pocos minutos. Por eso NEOASMA corta el ahogo *de verdad!*

NEOASMA es lo más rápido y lo más eficaz.

Los elementos medicinales de NEOASMA, combinan una fórmula de eficacia y rapidez sorprendentes sin provocar reacciones desagradables

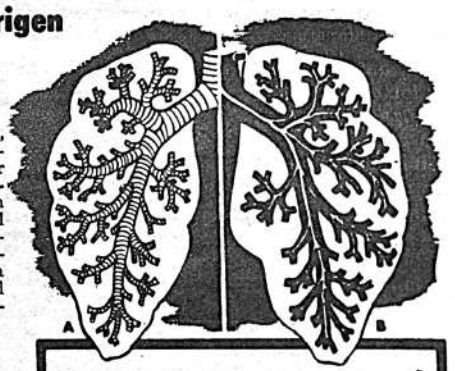

El ataque de asma se produce así:

Observe esta ilustración, en la parte A, los bronquios en estado normal permanecen abiertos en disposición de respirar libremente. En la parte B, los bronquios congestionados y contraídos se estrechan y cierran los conductos impidiendo el paso del aire y la respiración; así se produce el ahogo. El éxito de NEOASMA estriba en que actúa directamente en esta región, descongestionándola.

NEOASMA es económico y fácil de tomar.

Al primer aviso de ataque tome una tableta de NEOASMA, que se vende en sobres de celofán y usted comprobará cómo NEOASMA corta el ahogo *de verdad!* ... Por eso miles de asmáticos lo recomiendan con fervor!

¡Pruebe NEOASMA al primer síntoma!

NEOASMA

¡Acaba con el asma! N-11

C.O.N.I.F.

PROGRAMA FEMENINO EN RADIO MENDEZ

"PARA ELLAS"

Como una promoción más, en su intensa labor de colaboración a las instituciones; y al sector femenino del país, la Confederación Nacional de Instituciones Femeninas, presenta un programa integramente dedicado a la mujer.

Dicho programa se difunde por gentileza de "Radio Méndez", bajo la dirección de Margarita Tomsich de Catacora todos los días a horas 11.00.

Las instituciones femeninas, pueden enviar sugerencias y programas de actividades para su difusión.

LA DIRECTIVA

Centro Aduanero de Bolivia

AMPLIACION DEL PLAZO DE CONVOCATORIA

EL CENTRO ADUANERO DE BOLIVIA, al haber recibido solicitudes de algunas firmas interesadas, amplía el plazo para que empresas comerciales ofrezcan a nuestra institución con destino a funcionarios del ramo y en calidad de venta, el siguiente equipo doméstico:

— TELEVISORES
— REFRIGERADORES
— COCINAS ELECTRICAS Y A GAS

Las propuestas deberán presentarse en sobre cerrado para los tres ítems o para cada uno de ellos, en la Secretaría de la Dirección General de Aduanas, hasta horas 18 del día 8 de mayo de 1970. Las ofertas deberán contener precios FOB, precios de venta al contado y a plazos, especificando también variedad de tamaños, medidas y modelos, así como condiciones de pago en transacciones a plazos.

La Paz, abril 8 de 1970.

POR EL CENTRO ADUANERO DE BOLIVIA
Mario Pereira Flores
PRESIDENTE

DESIGNARON AUTORIDAD DE UMSA A "ENLACE" DETENIDO

Decisión de un "Consejo Revolucionario"

l Consejo Mixto Revoionario de la Facultad Ingeniería Industrial ignó miembro del Con- Revolucionario a Jur. gen Schutt, quien se encuentra en la penitenciaría de San Pedro, acusado de enlace guerrillero.

Comunicando tal decisión el Consejo Mixto Revolucionario de la Facultad de Ingeniería Industrial ha enviado a Schutt la siguiente carta:

Señor Ingeniero:

Tenemos el agrado de comunicarle, que el Consejo Mixto Revolucionario de la Facultad de Ingeniería Industrial ha constituído el Consejo Supremo Revolucionario de la Facultad con las siguientes personas:

CATEDRATICOS

1.- Ing. Agustín Echalar. 2.- Ing. Carlos Carvajal. 3.- Ing. Hugo Silva. 4.- Ing. Jurgen Schutt.

ESTUDIANTES

1.- Sr. René Tapia. 2.- Sr. Oscar Salazar. 3.- Sr. Dalibor Cezareo. 4.- Jaime Urgel.

Al felicitarle por el nombramiento, debemos comunicarle que una de las primeras medidas adoptadas por nuestro organismo será agotar todos los recursos necesarios para obtener su libertad y pueda Ud. integrarse a las actividades que le han sido encomendadas.

p. Facultad de Ingeniería Industrial. Consejo Mixto Revolucionario.— Ing. Agustín Echalar.— Esdte. René Tapia F.

DESAPARECIERON EN SANTA CRUZ BIENES DE RENE BARRIENTOS

ANTA CRUZ, 11 (HOY).— Los es del extinto general René rientos en Santa Cruz que alaban a varios cientos de mies de bolivianos entre inmuehaciendas ganaderas y vehículhan desaparecido casi totalnte, quedando solamente un chaen custodia de la Octava Divin de Ejército.

Según las informaciones proporadas por el Comandante de la tava División, coronel Héctor nda Cortez, de seis movilidades existían de propiedad del exdatario cuatro fueron remitidas a La Paz por instrucciones de la Contraloría General y otras dos fueron entregadas a personas particulares que dijeron haberlas adquirido en remates oficiales.

DISPONEN

El coronel Aranda Cortez dijo que son dos las comisiones que llegaron de la sede del Gobierno para investigar los bienes pertenecientes al extinto mandatario. De acuerdo a instrucciones de las FF. AA., cooperamos a esos personeros pero en muchos casos ya nada pudo encontrarse por cuanto las haciendas ganaderas habían sido vendidas a otras personas o ya no tenían ganado, expresó.

El jefe militar confirmó que solamente se pudo recuperar esas seis movilidades y un inmueble tipo chalet ubicado frente al aeropuerto de El Trompillo, el mismo que se halla en disputa por los familiares de Barrientos.

Respecto de ello el Jefe de la Octava División señaló que habiéndose pedido su cooperación para evitar la toma del inmueble por parte de los universitarios, actualmente efectivos custodian esa propiedad.

El inmueble tiene un valor aproximado a los 400 millones de bolivianos.

PERIODISTAS POSTERGARON ELECCIONES

Por falta de quórum no pudo realizarse ayer la asamblea general de Trabajadores de la Prensa de La Paz, convocada para renovar el directorio de la organización.

La directiva resolvió, por lo anto, convocar por segunda vez a los periodistas para mañana, mediodía. Si se repite la falta de quórum la elección se realizará el martes, con los asistentes.

UN DIA PARA TI

Sí, hoy es tu día, "El Día Universal del Niño", te festejarán. Tendrás oportunidad de comer bocados deliciosos que durante los otros 364 días del año te están prohibidos.

Aparecerás en los periódicos recibiendo ropitas, tortas o regalos de elegantes damas que se habrán acordado de tí por un día.

Mañana será otro día, ya no el tuyo. Y volverá la desastrosa imagen que presentas todas las noches, mendigando en las puertas de los cines, porque hasta el próximo año ya los días no serán tuyos, ni las noches. ¡Qué injusto!

MIENTEN EN EL DIC GOMEZ ESTUVO PRESO

Francisco Gómez, mayordomo de la familia Alexander estuvo preso, aunque el DIC diga lo contrario.

En varias oportunidades fue denunciado el apresamiento de Gómez y los vejámenes que sufrió. Ayer, el relacionador público del Departamento de Investigación Criminal, publicó en un vespertino, una "aclaración" para negar el apresamiento. ¡Miente!

Gómez no solamente fue conducido y mantenido en las celdas policiales durante varios días, sufriendo un interrogatorio absurdo. No solamente fue extorsionada su esposa que tuvo que entregar dinero a los policías "para comprar alimentos destinados a Francisco Gómez". No solamente aprovecharon ese dinero sin hacer llegar al DETENIDO alimentos. Gómez fue también golpeado durante los tres primeros días que duró su encierro.

No hay nada que "aclarar" con publicaciones. La verdad es una sola y deberían buscarla como corresponde. Lo que se tiene que aclarar es el espantoso crimen que enlutó a este periódico, a la familia Alexander, al país y al mundo entero. Y eso no se logrará con notitas mentirosas publicadas para esquivar el bulto.

Insistimos: El DIC miente, Francisco Gómez SI, ESTUVO PRESO, fue vejado. Inutilmente, absurdamente.

"Chile en pie de guerra: Amenaza a Bolivia, Argentina y el Perú"

Lo afirma periodista peruano

Lima, Abr. 11 (AFP).- Chile está en pie de guerra y amenaza a la Argentina, BOLIVIA y el Perú, dice el periodista peruano Eleodoro Ventocilla en el libro "Chile Prepara Otra Guerra" que presentó hoy aquí.

La obra, de 117 páginas y dos capítulos (Chile en pie de guerra y trayectoria guerrera de Chile), dice que la carrera armamentista del vecino país constituye una seria amenaza de guerra ofensiva y agresión contra Perú, BOLIVIA y Argentina.

Tras referirse ampliamente a la llamada "compra del siglo" en armamento por parte de Chile en el Reino Unido por 250.000.000 de dólares, el autor da cuenta de la dotación bélica con que cuenta cada rama de la fuerza armada chilena.

En seguida dice que el desfile militar del 19 de septiembre último demuestra que Chile se encuentra en pie de guerra, pues de aquel se desprende que la mujer fue incorporada a la fuerza armada, que se organizó la sanidad militar como arma y que la marina presentó vehículos anfibios con ruedas a prueba de bala especiales para guerra ofensiva.

Agrega que la situación militar presentada en ese desfile no hubiera sido posible sin una proyección de los objetivos militares en los sentimientos populares y en la conciencia nacional, lo cual se ha conseguido con una acción sicológica.

En seguida expresa que Chile efectuó un ensayo de guerra moderna durante doce días en Colchagua, a fines de 1968, una vez cumplida la reorganización estructural, los programas de adquisiciones militares y cuatro ensayos de movilización nacional.

Sostiene igualmente que Chile cuenta actualmente, con 100.000 hombres en sus efectivos militares, pero que su potencia movilizable inmediatamente llega a 600.000 combatientes.

Relata a continuación el pronunciamiento del general Viaux Marambio y sus implicancias políticas y castrenses, señalando que el ejército chileno logró con aquel un alto mando homogéneo y con criterio más moderno.

Tras negar que Chile sea, como proclaman sus gobernantes, campeón de la integración regional, el autor de "Chile Prepara Otra Guerra" afirma que el vecino país ha crecido arrebatando territorios a sus vecinos.

Se pregunta contra quién apunta ahora el fusil chileno, y, antes de contestarse, recuerda que los presidentes Juan Carlos Onganía y Eduardo Frei sostuvieron una entrevista en enero último.

Dice que los dos jefes de estado acordaron otorgar se recíprocramente zonas francas en el Atlántico y el Pacífico, con lo que Chile cumplió su propósito de avanzar económicamente sobre Argentina.

Ha logrado unir, añade, Buenos Aires, y Arica, y así, aunque se bloquearan los canales de Panamá y Magallanicos, Chile tendría una línea de abastecimiento para su transporte pesado desde el Atlántico a la frontera con el Perú.

RADIO "FIDES" PREPARARA LIDERES ALFABETIZADORES

Se iniciarán hoy los cursillos de preparación de líderes alfabetizadores de las Escuelas Radiofónicas Fides. Este período de preparación reunirá a varios centenares de voluntarios procedentes de todas las zonas de La Paz, especialmente de las suburbanas y tendrá por objeto entrenarlos en el método de la alfabetización de adultos por radio.

A fin de poder dar más amplitud a la preparación de esos voluntarios, el cursillo se dictará en forma simultánea en las Parroquias de María Auxiliadora, Santísima Trinidad y El Alto.

La campaña que este año reinicia Radio Fides se hace en estrecha colaboración, no sólo con las parroquias de la ciudad, sino también con varias iglesias metodistas, así como en estrecha vinculación con las juntas vecinales.

El programa de entrenamiento de líderes alfabetizadores incluye temas como "Educación Liberadora", Concientización, Dinámica de grupo, Sicología del Adulto, Voluntariado, Método de Educación de Adultos por Radio y otros.

Dictarán conferencias de esos cursillos, autoridades del Ministerio de Educación, así como especialistas en las distintas materias. El cursillo se inaugura a las 7 de la tarde del domingo y finalizará el sábado 18 con un acto que contará con la presencia de autoridades del Ministerio de Educación y de la Iglesia.

HOY PATROCINO

POR TV Boliviana

EL CONCIERTO DE LA SOCIEDAD CORAL BOLIVIANA ACOMPAÑADA DE LA ORQUESTA SINFONICA NACIONAL EN

REQUIEM
DE W. A. MOZART

QUE GUSTOSAMENTE OFRESCO A MIS AMIGOS.

Constancio Kilowatt

COMPAÑIA BOLIVIANA DE ENERGIA ELECTRICA S.A.
LA LLAVE DE LA VIDA MODERNA

PLEGARIA DEL NIÑO BOLIVIANO

QUIERO LA PROTECCION DE UN MEDICO AMIGO
CUANDO ABANDONE MI MATERNO Y TIBIO LECHO!
QUIERO QUE MI LLEGADA AL MUNDO, CONSTITUYA
EL ESLABON DEFINITIVO DE MIS PROGENITORES!

QUIERO UN PADRE ORGULLOSO DE LLEVARME EN SU SANGRE, Y UNA MADRE FELIZ DE MI EXISTENCIA!

QUIERO UN PAN SEGURO QUE MI CUERPO NUTRA,
Y UN HUMILDE ABRIGO QUE DEL FRIO ME PROTEJA!

QUIERO POR HOGAR, UN TECHO APACIBLE Y SERENO
GARANTIZADO POR EL TRABAJO HONRADO DE LOS MIOS!

QUIERO JUGAR CON TODOS LOS NIÑOS QUE ME RODEEN;
CUANDO HOMBRE, YA NO PODRE HACERLO NUNCA MAS!

QUIERO QUE JAMAS, POR NINGUN MOTIVO, ME CAMBIEN
EL AMANTE REGAZO DE MI MADRE; OTRO IGUAL NO HAY!
QUIERO LA BONDAD Y CARIÑO DE MIS MAESTROS;
ASI SE HARAN DIGNOS DE SER MIS SEGUNDOS PADRES!

QUIERO EL RESPETO Y CONSIDERACION DE MIS MAYORES,
COMO PRACTICA ENSEÑANZA DE AMOR A LA HUMANIDAD!

QUIERO, FINALMENTE, SER LA CONSTANTE PREOCUPACION
DE TODA AUTORIDAD, Y YO PROMETO PARA ... MAÑANA:

CONSTRUIR UN HOGAR CALIDO Y EJEMPLAR!
FORMAR UNA SOCIEDAD JUSTA Y EQUILIBRADA!
EDIFICAR UNA PATRIA FUERTE Y UNIDA!

Prof. Miguel Torres Monte Rey

PROCLAMARON GANADOR DE CONCURSO BIBLICO

.En el Salón Auditorio de la Biblioteca Municipal "Mariscal Andrés de Santa Cruz", fue proclamado como ganador del Concurso Bíblico Nacional, convocado por el Comité Mixto (evangélico-católico) pro IV Centenario de la Biblia en Español el representante de La Paz, Raúl Romero. En este Concurso intervinieron representantes de Oruro, Potosí, Tarija, Cochabamba y La Paz. El ganador se hizo acreedor a un viaje de ida y vuelta a Israel, vía Lufthansa. La concesión de este pasaje fue posible merced a la cooperación prestada por las Radioemisoras Universo, Nueva América, Cruz del Sur, Fides e Illimani y los periódicos Presencia y HOY.

LOS MECANOGRAFOS

Se volverá a poner en escena hoy a las 18.30 en el Auditorio de la Biblioteca Municipal, la obra de Murray Schisgal "Los Mecanógrafos". La presenta el Teatro Nacional Popular bajo la dirección de Trino Trivas y en versión del inglés de Inocencio Arias.

CAMBIO NUMERO TELEFONICO

CLINICA AMERICANA

Lamentamos comunicar a nuestros relacionados que por disposiciones de teléfonos se ha modificado nuestro número telefónico 52171 por el 83503. Rogamos disculparnos por el cambio repentino.

COMITE CIVICO PACEÑO

(Comité de Defensa de los Intereses Paceños)

La Paz, 30 de marzo de 1970.

Señor Doctor
Edgar Oblitas Fernández
PREFECTO DEL DEPARTAMENTO
Presente

Señor Prefecto:

No es grato poner en su conocimiento que la Institución que presidimos en su última reunión ha analizado y compulsado su actuación como primera autoridad política departamental, llegando a la conclusión de que su labor responde a las expectativas y confianza depositadas en su persona, motivo valedero que ha motivado el voto que en original acompañamos a la presente como público reconocimiento a su honestidad y patriotismo en la defensa de los intereses de La Paz.

Valga esta oportunidad para felicitar a Ud. por tan justo reconocimiento y renovarle el testimonio de nuestra alta y distinguida consideración personal.

José Jiménez Uria
SECRETARIO

Fdo. Floren Sanabria
PRESIDENTE

BARRIENTOS: PIDEN INVESTIGACION TOTAL DE LO SUCEDIDO EN ARQUE

Ex-Ministro se dirige a la Corte Suprema

...ex Ministro Secretario General ...elo Galindo de Ugarte, exige ...tigación completa del hecho ...derivó en la muerte del ex Pre... de Barrientos Ortuño. Para el ...o hace conocer una sugestión ...ntido de contratar los servi... de Scotland Yard o la Sure... Francia, que permitiría, al pro... tiempo, ampliar las investiga... en los recientes crímenes ...parecen responder a una cade...

...texto de la carta dirigida al ...idente de la Corte Suprema de ...licia, Dr. José Torrico Sierra, ...siguiente:

...mo. señor Presidente:

El Semanario PRENSA, en su ...ión correspondiente al día Lu... 6 de abril de 1970, en la pri... plana de su Segunda Sección ...a a toda página: "BARRIEN... ACCIDENTE O ASESINA...", oficializando de esta mane... un rumor cada vez más insis... que corre desde hace un año, ...torno a las circunstancias que ...earon la muerte del señor Pre... ...nte Constitucional Gral. René ...rientos Ortuño.

Originalmente, los amigos y ...gados del extinto mandatario, ...mitimos sin más la tesis del ac... ...ente, tal como fuera presentada ...r las autoridades, por ser la al... ...nativa menos dolorosa ante tan ...usto acontecimiento. Sin embar... al haberse abierto ahora la du... pública de que pudiera haber si ...un asesinato, considero pertinen... dirigirme al más alto Tribunal ...Justicia para exigir una investi... ...ción completa del hecho y me ...mito sugerir, muy respetuosa... ...ente, que tal labor se encomiende ...una policía extranjera, cuyos antecedentes y reputación la hagan inmune a la intimidación y el soborno.

Me permito mencionar a la Scotland Yard de Inglaterra o la Sureté de Francia, como posibilidades altamente deseables.

Existen en nuestro país precedentes de este procedimiento. Recuérdese que el Gobierno del Dr. Paz Estenssoro, contrató los servicios de una policía no boliviana para esclarecer la muerte del Jefe de F.S.B., Dr. Oscar Unzaga de la Vega, y es innegable que ese temperamento sirvió para despejar las dudas que el pueblo tenía respecto a la directa participación que hubiera podido tener el Poder Público en tan grave suceso. Hago esta referencia a fín de disipar, anticipadamente, la susceptibilidad que pudiera surgir en torno a la eficacia de nuestra Policía. No es ese mi pensamiento, pero considero que nuestros investigadores deben tener un exceso de trabajo tratando de aclarar las muertes de los señores Solíz, de la Quintana, Otero Calderón y Alexander.

Señor Presidente, deseo que se comprenda en toda su gravedad la interrogante que plantea el semanario PRENSA, pués bien pudiera ser que el magnicidio que se hubiese cometido en Arque fuera la primera fase de un bien concebido plan para comunizar Bolivia, por lo que el hecho adquiriría la inmensa dimensión de traición a la Patria.

Puedo imaginarme que los menguados recursos económicos de que dispone el Poder Judicial no le permitirían, tal vez, acometer esta empresa, pero estoy seguro de que si su digna autoridad toma la decisión de investigar lo denunciado por PRENSA, una masiva suscripción popular permitirá las erogaciones.

Estando el Poder Ejecutivo avocado a las agobiadoras tareas de la Planificación nacional y a las no menos trascendentes que le impone el proceso revolucionario que vivimos, creo que es alta misión del Poder Judicial tomar en sus manos un asunto que, como éste, se encuentra de lleno en el campo de la Justicia.

Seguro de merecer la atención de la Suprema Corte, saludo a Ud., con mis mayores consideraciones.

Marcelo Galindo de Ugarte

P.D. Se adjunta un ejemplar del Semanario mencionado.

OBESIDAD
ADELGACE SIN PELIGRO TOMANDO VITAMINAS
La obesidad daña la salud y es poco atractiva. Ud. debe adelgazar.
ADELGACE TOMANDO
ADELGADINA

KENDALL SCHOOL
ESTUDIE GRATIS
Pida informes para estudiar becado, un curso por correo. INGLES, CONTABILIDAD, RADIO, SECRETARIADO COMERCIAL, ELECTRICIDAD, AVICULTURA, BELLEZA Y COSMETOLOGIA, GRANJA, TRANSISTORES, PERIODISMO, PEINADOS Y CORTES MODERNOS, REPARACION DE ARTICULOS ELECTRICOS, MANICURA Y PEDICURO,
Escriba al Sr. P. A. Casilla 385, Mar del Plata, ARGENTINA.

GONDOLA
UN TELEFONO DIGNO DE UNA REINA

Ella, NELLY ZENTENO MISS BOLIVIA 1970 representará a Bolivia en el Concurso Internacional EXPO 70 en Tokio

Un Teléfono GONDOLA 1970 fabricado por CITESA de Madrid es un producto ITT

AL SERVICIO DE LOS PUEBLOS Y NACIONES EN TODO EL MUNDO

International Standard Electric of New York Ltd.
AV. 16 DE JULIO 1616- 9o Piso Edif. PETROLERO
CASILLA No. 669 - TELEFONOS 52103-53103
ITT

NUEVE MIL MAESTROS ALFABETIZAN SOLAMENTE A SIETE MIL PERSONAS

Cifras anuales según estadísticas oficiales

-Nueve mil maestros destinados a la alfabetización, solamente llegan a alfabetizar a siete mil personas en un año, de acuerdo a los datos estadísticos.

"Esta es la tremenda acusación a nuestro sistema", dijo el Ministro de Educación Mariano Baptista, al referirse a ese dato que demuestra palpablemente la pérdida de recursos humanos y económicos en alfabetización.

Mariano Baptista, dirigiéndose a representantes de la Iglesia Católica, directores de establecimientos de enseñanza privada religiosos y otros expresó que el problema principal que se enfrentará es la falta de medios. "No tengo recursos ni para publicaciones. La radios y la TV. nos están cooperando", señaló.

Los religiosos presentes mostraron su deseo de cooperar en la campaña, indicando que requieren conocer las disposiciones que emitirá el gobierno a la brevedad posible para coordinar labores.

Al respecto se dijo que en el curso de la semana que se inicia, el gobierno emitirá el Decreto Supremo que sentará las bases para la realización de la campaña masiva de alfabetización.

La disposición, según se dijo, estará acompañada de otras determinaciones relativas a alfabetización.

Entre las disposiciones que acompañarán al Decreto que reglamente la campaña de alfabetización, figuran la implantación de la obligatoriedad para que toda la población activa del país participe en el plan. Se requerirá la participación profesional de padres de familia y ex alumnos, como compensación a un aporte económico que se establecerá.

Paralelamente, se organizará el "Banco del Libro", entidad que recogerá colaboraciones para lograr proporcionar a los alfabetizados los materiales de lectura necesarios con el fin de que no se produzca analfabetismo por "costumbre".

También se reglamentará el trabajo que desplegarán las Escuelas Radiofónicas de Bolivia (ERBOL), la forma en que colaborará la Iglesia Católica, las Fuerzas Armadas y otros organismos.

Asimismo, se buscará la cooperación de la prensa, para la difusión de cartillas de alfabetización, así como la concientización del analfabeto, mediante la radiodifusión.

Las parroquias del campo, los cuarteles militares, los establecimientos de enseñanza privada y otros, servirán como centros de alfabetización.

COMITE CIVICO PACEÑO APOYA AL PREFECTO EDGAR OBLITAS

El Prefecto del Departamento, doctor Edgar Oblitas Fernández, ha merecido un voto de confianza y aplauso de parte de la entidad, Comité Cívico Paceño por su eficiente labor en el cumplimiento de sus funciones y por la actitud asumida en defensa de los intereses del Departamento. Esta entidad, ha dirigido una nota a la primera autoridad del Departamento de La Paz para expresarle sus felicitaciones y hacerle conocer el texto de una resolución que señala:

1.— Hacer público su aplauso al Prefecto del Departamento, Dr. Edgar Oblitas Fernández, no sólo por la eficiente labor que desarrolla en el cumplimiento de sus funciones, sino también por la actitud asumida en defensa de los intereses del Departamento.

2.— Instarle a proseguir con sus investigaciones y a continuar denunciando malos manejos de anteriores gestiones sobre todo en las obras provinciales; entrega de los materiales del ferrocarril La Paz-Beni, de propiedad exclusiva del pueblo de La Paz; fondos de la Aduana Agropecuaria desde 1965; destino de regalías mineras departamentales, etc., y

3.— Expresar, finalmente, su apoyo a esta campaña de defensa de los bienes departamentales y de moralización administrativa.

Es dada en la Sala de Sesiones, a los veinticinco días del mes de marzo de mil novecientos setenta años. Firman el documento, Floren Sanabria, como Presidente; Luis Llanos Aparicio como Vicepresidente y José Jiménez como secretario.

H. Municipalidad de La Paz

Convocatoria a Propuestas

Por orden del Sr. Alcalde, se convoca a propuestas para los trabajos de construcción de la canalización abierta y cerrada del Riachuelo de la Fábrica de Fósforos y su afluente Rosasani, en Villa Fátima (Villa Las Delicias), aguas arriba de la Av. Tejada Sorzano, de acuerdo a planos y especificaciones especiales que serán proporcionados por el Departamento de Canalización de la H. Alcaldía Municipal, debiendo las Empresas Constructoras estar inscritas en la Cámara Nacional de la Construcción del Ministerio de Obras Públicas.

Las propuestas deberán ser presentadas en la Oficialía Mayor de la H. Municipalidad hasta el día 15 de Abril a horas 18.00 en dos sobres: el primero con los documentos solicitados en el pliego de especificaciones especiales y en el segundo sobre irán los precios unitarios y precio total de la propuesta y demás formalidades de Ley.

La Paz, 25 de marzo de 1970

DIRECCION DE RELACIONES PUBLICAS

Ministerio de Planificación

CONCURSO DE MERITOS

Se convoca a Concurso de Méritos, que en su caso podrá completarse con Exámenes de Competencia, a los ingenieros industriales y/o Economistas bolivianos, para desempeñar el cargo de JEFE DEL PROYECTO OEA/BOLIVIA "Estudios de Transferencia de Tecnología del Grupo Andino".

Los interesados deberán presentar su documentación a la Dirección de Asistencia Técnica, Becas y Convenios Internacionales de este Ministerio, acompañando un bosquejo tentativo sobre la organización y funcionamiento del Proyecto.

Los postulantes Ingenieros deberán acreditar su inscripción en el Registro del Consejo Nacional de Ingeniería, de acuerdo con lo establecido en el artículo 21 de la Ley de 10 de enero de 1964.

Los expedientes se recibirán en la Dirección antes citada, hasta horas 18 y 30 del día miércoles 15 de abril de 1970.

La Paz, Abril de 1970.

Bombas de agua KAWAMOTO

Procedencia Japonesa

PARA POZOS PROFUNDOS Y USO DOMESTICO, IDEAL PARA ELEVAR LA PRESION DE AGUA EN SU CASA

CAPACIDAD 720 LITROS HORA CON MOTOR ELECTRICO MONOFASICO

TIPO-J-200

HANSA LTDA. DEPTO. TECNICO Tels.42836·55219·53661

Sucursales: COCHABAMBA·ORURO·POTOSI·SANTA CRUZ·SUCRE·TARIJA·VILLAZON

EDITORIAL

EL CANCER Y UNA CRUZADA

Anualmente doscientas ochenta mil personas mueren, en Latinoamérica, víctimas del cáncer. La Organización Panamericana de la Salud hizo conocer, en reciente informe, ese dato impresionante.

En nuestro país se desconocen cuadros estadísticos al respecto, pero debe ser el cáncer, uno de los vehículos favoritos de la muerte, como lo es en todos los demás países.

Las organizaciones de Salud han emprendido gigantescas cruzadas para aminorar los efectos mortales del cáncer. Pero la más importante es convencer a la gente para que aporte directamente posibilitando la detección temprana del cáncer. Subrayan que el aforismo médico, según el cual, vale más prevenir que curar, aunque es válido en el caso de muchas enfermedades —tales como la poliomielitis y la viruela— no se aplica a la mayor parte de las formas del cáncer. Porque "se desconoce todavía la serie de métodos para evitar la gran mayoría de sus múltiples formas".

Consiguientemente existe crecida esperanza para reducir los índices de mortandad por cáncer, si acaso se comprende la necesidad y utilidad de facilitar la detección de la enfermedad, además de una mayor comprensión de la propia enfermedad, para "disipar la angustia innecesaria que hay que evitar, tanto de aquellos afectados por un tumor como de quienes creen tenerlo".

Hay un slogan que será necesario divulgar. Está cabido, a la manera de los títulos de HOY. Vale la pena tenerlo en cuenta:

CANCER: LA DETECCION TEMPRANA SALVA VIDAS.

Es necesario crear la convicción y confianza sobre este significado.

Para superar los errores de siempre. Errores en los que predomina la ignorancia e interpretación, determinando que los enfermos acudan cuando ya es tarde.

Algunos experimentos, especialmente los promovidos en el Japón, hicieron alentar crecidas esperanzas respecto a la eliminación del cáncer como enfermedad mortal. Pero no terminan de concretarse. Es más: Los entendidos juzgan que pasará un buen tiempo todavía antes de descubrirse en definitiva los orígenes y la forma de curar ese mal.

Por todo ello, hay que respaldar la actual cruzada para detectar tempranamente la enfermedad. Una cruzada que surge con la conmemoración del Dia Mundial de la Salud y que revela la importancia que tiene al haber sido considerada en esa forma.

La lucha contra el cáncer está abierta.

hoy
DIARIO DE LA MAÑANA
FUNDADOR
ALFREDO ALEXANDER JORDAN
DIRECTORES
JORGE ALVESTEGUI A.
MARIO VARGAS RODRIGUEZ
BERTHA ALEXANDER DE A.

ASI VA EL MUNDO

PABLO CEJUDO

TERCER MUNDO

-En el mundo siempre ha habido hegemonías. Países o regiones del mundo que han ejercido una influencia mayor, en su momento político, sobre los demás pueblos o sobre una serie de naciones. Pensemos, por ejemplo, en el Imperio Asirio o Romano en la antigüedad. Y, más cerca a nosotros en el tiempo y en el espacio, en el Imperio de los Incas, yendo del Angasmayu al Maule.

Hoy día son dos los principales polos de fuerza mundial. Oriente y Occidente, capitalismo y comunismo, o cualquier otro nombre que quiera emplearse para designar este hecho.

También se inventó un nombre para designar a los países que no pertenecen a ninguno de los dos bloques mencionados, o que no consienten siquiera —al menos teóricamente— en estar bajo su égida.

Decimos teóricamente, porque en la práctica muchas veces es diferente. Yugoslavia, por ejemplo, pretende no pertenecer a ningún bloque, pero bien se ve que cabe toda entera dentro del bloque llamado eufemísticamente "socialista". Camboya era también hasta hace poco teóricamente no alineada; pero esto hasta que abrió los ojos y vió que, si bien se había cuidado de no ser "americanizada", el vietcong se había metido tan adentro de ella que estaba "vietconizada".

Quizás una cosa es tan mala como la otra, cuando lo que se pierde por un lado o por el otro es la independencia efectiva y la soberanía nacional. Ocurre aquí lo que ocurría a las naves romanas, cuando queriendo evitar el chocar con el arrecife llamado Carybdis, caían en el arrecife llamado Scila...

El congreso de países no alineados que actualmente se reúne en Dar—es—Salam (Tanzania) tendría que encarar con máxima responsabilidad esta eventualidad: la de no caer en las garras de alguna fierecilla... no domada por tratar de esquivar a otra igualmente indómita...

Para ser "no alineado" cada uno tiene que ser uno mismo.

¿SINDICATOS LIBRES O SINDICALISMO POLITICO?

Este editorial fue publicado por don Alfredo Alexander en la edición del 8 de abril de 1968 en el vespertino "Ultima Hora"

El proceso sindicalista en Bolivia ha sufrido duros empellones, si así debemos calificar la conducta política de los dirigentes de partido.

Cada cual, a su turno, ha buscado a los sindicatos para llevar a cabo una acción demagógica. A esto añádase una legislación social que más tiende a privilegiar políticamente al obrero que a garantizarle una estabilidad económica.

Prueba de ello es el derrumbe del proletariado como entidad social cuyo bienestar o pobreza se define en función de una economía equilibrada entre salarios y precios.

Mientras la legislación social atendía solamente la parte exterior de la escenografía política, aumentaban los problemas y conflictos referidos al trabajo y al debilitamiento del poder adquisitivo de los salarios. Y al mismo tiempo, también, se había inyectado en las clases dirigentes proletarias el veneno de la ambición política junto al incentivo de beneficios gratuitos para quienes se prestaban a ocupar cargos directivos en la organización sindical y federativa, y a la vez en disponibilidad para realizar menesteres políticos.

De esta manera se envileció el sentido humano y social del sindicato. El sindicato se convirtió en un apéndice político, al servicio de intereses partidistas.

La formación de una "Central Obrera" tuvo su causa y origen en la idea de complicar al proletariado en una apolítica gubernamental. Este fue el más grave error y el perjuicio mayor contra la clase obrera.

Se complicó al proletariado boliviano en las actividades y responsabilidades de la política de grupo, mientras ninguno de los problemas que afectan al trabajador manual quedaba resuelto.

Por el contrario, los problemas se agravaron y los conflictos proliferaron en la medida en que los primeros se hacían más hondos e insolubles.

Es así como los sindicatos quedaron adheridos al destino de la política en función de lucha de partidos por tomar el poder, o por retenerlo, o por recuperarlo, según los casos.

Los sindicatos se malograron. El obrero perdió la fe en los dirigentes políticos y en sus propios dirigentes sindicales.

Y se encontró, como quien dice, en medio de la calle después de haber sido utilizado en fines demagógicos y chauvinistas.

La experiencia ha sido dura para los sindicatos bolivianos. Tan dura y penosa que todos ellos perdieron jerarquía, perdieron unidad y perdieron fuerza moral.

Es posible, en este trance, hablar de una crisis sindical. Pero este no puede ni debiera ser el final del drama obrero. Por el contrario, la lección debiera servir para que el proletariado nacional reaccione positivamente para recuperar una posición nada más que social y de defensa de su propia economía, sin que en esta conducta deba repetirse el error de servir a la demagogia antes que a los intereses proletarios en un plano vertical y con el propósito de encontrar conciliación en tareas comunes entre empresarios y trabajadores, y con el definido fin de promover una recuperación económica a través de una producción organizada y acelerada.

El momento es oportuno para que las dos fuerzas promotoras de la economía se unan en una sola empresa de afinidad laboral y productiva.

Para esto es necesario que el sindicato sea libre que sea vertical. Y no político y horizontal.

El obrero boliviano puede dignificar a su sindicato y a sus federaciones si sabe elegir a sus dirigentes entre los muchos trabajadores que los hay dispuestos a no traicionar a su clase ni prestarse a las aventuras políticas.

Un programa nacional - dispuesto en función económica - a favor de la producción minera, fabril y agropecuaria, en condiciones equilibradas, sólo es posible llevarlo a cabo mediante una concentración de voluntades de esfuerzo y de trabajo organizado entre empresarios y obreros. De otro modo ningún propósito gubernamental podrá tener éxito.

Hoy ESCRIBE: Solón Gallo Gallo

(Art. 4o. del D.S. de 20-II-70)

INSOLENCIA Y CINISMO DE LA SIP

La Sociedad Interamericana de Prensa (SIP), organismo que agrupa a los propietarios de los grandes periódicos del continente, y que dice "luchar" para defender la libertad de expresión, ha mostrado su verdadero rostro, aquel que ya de sobra conoce la opinión pública de esta parte del hemisferio.

La SIP, que nunca ha defendido la verdadera libertad de prensa sino los intereses de los empresarios, en un desplante insolente, ha pedido al gobierno de Bolivia abolir las recientes medidas dictadas en favor de los periodistas.

El descarado cinismo de la agrupación de propietarios de periódicos ha llegado al extremo, en un momento de arrebato, de ir contra el principio que se arroga y que dice sustentar.

En una de sus reuniones, el desprestigiado organismo, resolvió "instar al gobierno de Bolivia a abrogar todas las disposiciones oficiales que coarten la libertad de prensa, especialmente aquellas que prohiben la circulación de periódicos independientes los días lunes y las que obligan a los editores a publicar la opinión de los redactores".

¿Qué libertad de prensa defiende entonces la SIP cuándo ahora pide la abolición de un decreto que otorga a los periodistas el derecho de opinar en los periódicos donde trabajan?.

La opinión pública, tribunal supremo en estos casos, juzgue la monstruosa y repudiable conducta de los empresarios reunidos en un barrio burgués de Mantego Bay, Jamaica, allí donde se están mordiendo por la valiente actitud de gobiernos que promulgan disposiciones que no afectan la libertad de prensa sino los intereses de empresarios cuyos periódicos están puestos al servicio del imperialismo para seguir acumulando grandes fortunas mientras sus pueblos son explotados y saqueados.

La infantil postura de la SIP, porque no es otra cosa su absurda pretensión de querer influir en algunos gobiernos, como está acostumbrada a hacerlo desde su fundación, nos muestra que sigue creyendo que puede utilizar su poder económico para lograr que se revoquen medidas que favorecen a mayorías y que esos gobiernos se presten al juego antinacional de los empresarios y en beneficio de su reducida clase.

Hasta ahora, la SIP cree que su poder económico le dá derecho para inmiscuirse en actos soberanos de gobiernos que adoptan medidas revolucionarias en favor de trabajadores.

¡Qué insolencia! ¡Qué atrevimiento!. Y que ridícula pretensión la de los empresarios agrupados en la SIP.

Aquí, aunque la SIP diga lo contrario, hay libertad de prensa. La prueba evidente está en el Decreto Supremo promulgado por el gobierno el 19 de febrero, merced al cual los periodistas pueden escribir y dar sus opiniones con amplia libertad.

ORURO, (HOY). Grupos de manifestantes durante la marcha realizada ayer, luego de que fueron repelidos por las fuerzas del orden, con una descarga de gases lacrimógenos, cuanto ingresaron al patio de la Prefectura para exigir la libertad de dirigentes del Comité de Defensa de los Intereses de Oruro, detenidos por las autoridades.

HERIDOS CONTUSOS, DETENCIONES Y GASES LACRIMOGENOS, DURANTE LA MANIFESTACION REALIZADA EN ORURO

ORURO, 11 (HOY).— Detenciones, heridos, contusos y gases lacrimógenos es el saldo de incidentes registrados ayer durante la manifestación de protesta contra el gobierno y en la que participaron sectores laborales, instituciones cívicas, universitarios y fuerzas vivas de la ciudadanía.

PARO DE LABORES

El cien por ciento de las actividades quedaron paralizadas ayer por 24 horas, como demostración de disciplina en torno a la resolución adoptada por el cabildo abierto realizado el pasado mes, en sentido de realizar un paro general de labores, como protesta por la falta de atención del gobierno a los problemas del departamento.

En horas de la tarde, a pesar de la detención de los dirigentes del Comité de Defensa de los Intereses de Oruro, se realizó una multitudinaria manifestación, en la que participaron todos los sectores de la ciudadanía orureña.

Desde las fábricas, tiendas de comercio, hasta los puestos de venta en los mercados de abasto, permanecieron cerrados.

PROTESTAS

Los manifestantes protestaron por las detenciones de los dirigentes Carlos Tórrez, Luis Lazo, Hipólito Vargas, Raymundo Jiménez y Quindio Fernández.

FUERZAS DEL ORDEN

Efectivos de las fuerzas del orden fueron apostados en lugares estratégicos con el fin de mantener el orden.

Hasta las 13 y 30 los piquetes de la Guardia Nacional y agentes del DIC permanecieron a lo largo de la ruta que debía recorrer la manifestación, advirtiéndose un clima de zozobra.

No obstante las estrictas medidas de seguridad, la manifestación ganó las calles.

Momentos antes, el Obispo de la Diócesis, Monseñor René Fernández, llegó a un acuerdo con las autoridades a fin de que se otorguen garantías para la realización de la marcha y no entorpecer el desarrollo de la misma. El Prefecto accedió a la petición de la autoridad de la Iglesia, comprometiéndose a garantizar la manifestación.

La marcha se inició a las 15 y 45, encabezada por otros miembros del directorio del Comité de Defensa de los Intereses de Oruro, el Obispo René Fernández y dirigentes de la COD.

ORADORES

Entre los oradores, hicieron uso de la palabra Salim Afcha, quien instó al pueblo orureño conformar una sola familia para luchar por los intereses del departamento. Condenó la actitud de las autoridades al haber dispuesto la detención de dirigentes del Comité Cívico, a tiempo de pedir su inmediata libertad. Dijo que Oruro no permitirá el conformismo porque esto constituye la derrota de los pueblos. "Oruro siempre va a vivir de pie y jamás de rodillas", agregó.

Javier Echenique también solicitó la libertad de los directivos de la entidad local, a fin de que no se entorpezcan los problemas.

Sostuvo que "en lugar de apresar a los defensores de las libertades ciudadanas y democráticas, se debe apresar a los que nos robaron dos millones y medio de dólares".

Por su parte el Obispo René Fernández, expresó que la Iglesia no podía estar ausente en la petición del pueblo orureño.

"No nos callaremos y reclamaremos lo que en legítimo derecho nos corresponde", sentenció.

INCIDENTES

A pesar de las medidas de seguridad, los manifestantes ingresaron a la plaza principal y ganaron la puerta de la Prefectura. Ingresaron al patio de esa repartición con el fin de exigir la inmediata libertad de los dirigentes detenidos.

Las fuerzas del orden rechazaron tal actitud con una descarga de gases lacrimógenos.

Los manifestantes abandonaron la Prefectura y se agruparon en las inmediaciones del correo, entonando el himno de Oruro.

Mientras esto ocurría, Monseñor René Fernández gestionaba la libertad de los detenidos, recibiendo el ofrecimiento del Prefecto que serían libertados unas horas más.

Más de doce mil niños recibieron segunda dosis de vacuna contra polio

Cochabamba, 11 (HOY).- Más de doce mil niños, hasta la fecha, recibieron en esta ciudad la segunda dosis de vacuna contra poliomielitis, según se informó en la Unidad Sanitaria Departamental.

Autoridades de sanidad dijeron que la cifra debía haber superado ya los 22 mil niños vacunados de acuerdo con el plan de la segunda fase de la campaña de vacunación.

A raíz de la notoria ausencia de niños, las autoridades dispusieron que esta importante tarea sea prolongada hasta el martes próximo, en razón de que falta vacunar más del cincuenta por ciento de los niños que ya recibieron la primera dosis.

Funcionarios del organismo departamental de sanidad estiman que en provincias serán tratados con la segunda dosis más de 25 mil niños cuya edad oscila entre los tres meses y los cinco años.

IMPORTANTE PROGRAMA DE OBRAS PUBLICAS SE EJECUTARA EN EL BENI

El gobierno prestará amplia colaboración

Trinidad, 11 (HOY).— Un importante y vasto programa de obras públicas será ejecutado en el curso de este año en varias poblaciones del Beni, según informó el prefecto José Suárez Arauz.

La autoridad departamental, al hacer el anuncio, subrayó que para concretar el plan, el gobierno se ha comprometido a prestar amplia colaboración.

En efecto, Suárez Arauz, quien retornó de La Paz, dijo que realizó gestiones con positivos resultados al respecto, durante sus conversaciones con el presidente de la República y otras autoridades del gobierno.

Hizo conocer que logró que entren en vigencia dos decretos promulgados en 1969 mediante los cuales se crearon recursos económicos en favor del departamento, destinados a programas de desarrollo.

Dijo que en este sentido, a partir de este año, el gobierno entregará al Beni 270 mil dólares, 400 mil en 1971 y 800 mil dólares anuales a partir de 1972.

Al abundar en consideraciones, informó que la solicitud sobre entre de recursos económicos, fue replanteada ante el Ministerio de Hacienda, logrando resultado satisfactorio.

Recordó que la primera partida de 10 mil dólares ya fue entregada al Comité de Obras Públicas y que a fines de éste se remitirán 13 mil dólares más, cumpliéndose así el compromiso del gobierno con el Beni.

PROYECTO

El prefecto Suárez Arauz hizo conocer que de acuerdo con el programa P 51 del Ministerio de Obras Públicas, en breve, se iniciará la electrificación de 11 poblaciones del departamento.

Anunció que, disponiendo de estos recursos económicos, el mes de mayo, comenzarán los trabajos de captación e instalación de servicios de agua potable en las localidades de Santa Ana, San Joaquín, Magdalena, San Ramón, Reyes y San Borja.

Refiriéndose a otra obra de importancia, dijo que en este año se ejecutarán los trabajos de enladrillado de 23 cuadras de las principales calles de Trinidad, la capital beniana.

Afirmó que dentro del plan de prioridades, este año, se realizarán estudios tendentes a dotar de servicios de agua potable a las dos poblaciones más importantes del departamento, Trinidad y Riberalta. Adelantó que, concluídos los estudios, los trabajos comenzarán el año próximo.

DESMENTIDO

El prefecto desmintió categóricamente que no tuvo participación de ninguna clase en una presunta interferencia para la entrega de un lote de drogas donado por la Cruz Roja Boliviana para la Federación Departamental de Trabajadores Campesinos.

Aclaró que en ningún momento interfirió dicha entrega, como se pretende atribuirle tal hecho.

ORURO, (HOY). Arriba una vista parcial de la manifestación de protesta realizada ayer. En primer plano, dirigentes de la Institución cívica, el Obispo René Fernández y dirigentes de la COD. Abajo, uno de los oradores durante los fogosos discursos que se pronunciaron, solicitando atención a los problemas que confronta el departamento.

REALIZARAN INSPECCION DE LA CARRETERA TRANSCHACO

Ministros de OO. PP. de Paraguay y Bolivia

-Los Ministros de Obras Públicas de Bolivia y Paraguay inspeccionarán, próximamente, la construcción de la carretera Transchaco que tiene vital importancia para ambos países.

Tal decisión surgió en una entrevista realizada ayer entre el Ministro de Obras Públicas, Jaime Paz Soldán y el Embajador Paraguayo en Bolivia, Rubén Domingo Ruíz.

Las gestiones para el viaje de inspección que deberán realizar los Ministros de Obras Públicas de Bolivia y Paraguay, quedará a cargo de la Cancillería Boliviana.

En la reunión entre el representante paraguayo y el Secretario de Estado boliviano se trataron también aspectos sobre la interconexión de las redes de telecomunicaciones H.F. que por convenios suscritos serán enlazados en breve, buscando así una comunicación más directa entre los dos países.

INSPECCION

Por otra parte, Jaime Paz Soldán realizó inspección en los terrenos que posee la empresa Nacional de Ferrocarriles en la zona de Villa Victoria a objeto de conocer los motivos de la posición de los vecinos de esa región que se oponen a la construcción de viviendas ferroviarias.

En la oportunidad, el Secretario de Estado emitió una serie de Consejos técnicos tendentes a solucionar favorablemente el problema.

ESTUDIO DE LA FUNCION CARDIOPULMONAR
Dr. MARIO PAZ ZAMORA
MEDICO CIRUJANO
Especializado en ROUEN Y PARIS (FRANCIA)
Espirografía y Gases en sangre arterial — PATOLOGIA DE LA ALTURA
GLOBULIA, BRONQUITIS, ENFISEMA, ASMA, CORAZON PULMONAR
Consultorio: Av. 6 de Agosto 2404. Tel. 24650
Atiende desde las 17.30 hs. Dom. Tel. 53953
Llamadas nocturnas. On parle francais.

CLINICA ARANDA
Plaza Uyuni 1351. Tel. 28632 (Miraflores)
Remodeladas sus instalaciones médicas y reorganizados sus servicios, ofrece sus habitaciones de lujo con televisión individual, baño y teléfono privados sin alguna alteración de precios.
En su programa de medicina social, inaugura sus pabellones esencialmente económicos a 35 $b. cama, sin ningún otro recargo económico adicional.

Dr. LUIS A. ALEXANDER
ENDOCRINOLOGO — INTERNISTA
Graduado en la Escuela de Post-Graduados de la Universidad de Pennsylvania y Philadelphia, Penn Ohio State University, DIABETES. ENFERMEDADES METABOLICAS, TRASTORNOS DEL DESARROLLO, OBESIDAD, ENFERMEDADES GLANDULARES ENDOCRINAS (BOCIO, VIRILIDAD, ETC.
MEDICINA INTERNA
CENTRO MEDICO DE DIAGNOSTICO
Av. 6 de Agosto 2404 — Telfs. 21280 — 2010
(Dirige y atiende la CLINICA DE DIABETICOS los días jueves de 8 y 30 a 12 en la Clinica Americana)

Dr. FELIX CASTELLON L.
MEDICO DE NIÑOS
Atención de prematuros — Control del recién nacido — Enfermedades infecciosas contagiosas — Desnutrición.
Atención: 14 — 17 horas.
Consultorio: Edificio Cine Scala
Tercer piso Tel. 22692
Domicilio Jorge Sáenz 1230
Tel. 21695
Atiende llamados nocturnos

Dr. RENE PORCEL GALLO
OIDOS — NARIZ — GARGANTA
Subdirector del Nucleo Latino Americano para el estudio de la audición y Equilibrio
Cuenta con el instrumental más completo y moderno para la REHABILITACION QUIRURGICA DE LA SORDERA.
Para una mejor atención en el consultorio insinúa a su distinguida clientela solicitar hora a los siguientes teléfonos:
50904 Domicilio (Mañanas)
52797 Consultorio (tardes)
Consultorio: Plaza Murillo Edif. París .Of. 4.— Casilla 4305
HORARIO: 15 y 30 a 20 y 30

Dr. EDUARDO FIGUEROA ERAZO
Cirujano Dentista, comunica a su distinguida clientela que por motivo de estudios de especialización en el exterior no atenderá en su consultorio hasta nuevo aviso.

Dr. CESAR PEREDO ALAIZA
ESPECIALISTA EN GINECOLOGIA Y CANCER
Estudios en el Centro Médico Nacional de México. — Enfermedades de los senos, Esterilidad, Tumores Uterinos — Incontinencia de Orina — Partos. Av. Camacho 1377. Edif. Saénz 2º piso. De 16 a 19 Hs. Telfs. 41549 y 21003.
CONSULTORIO MEDICO QUIRURGICO

Consultorio Médico Quirúrgico
CONSULTORIO MEDICO QUIRURGICO
Dr. José L. MORALES MENDIETA
CIRUJANO ESPECIALISTA
Universidad Nacional y Católica de Córdoba, Argentina. — Enfermedades y Cirugía de Cuello - Bocio, Estómago, Hígado y Vías Biliares, Páncreas, Intestinos Hernias, Várices y sus complicaciones. Cirugía de Mama. Atiende llamados nocturnos. Consultorio: Ayacucho 320, Tercer piso. Edificio Cine Scala. Telf. 22692. Casilla 488v. Domicilio: Luis Uría de la Oliva 2695. Plaza España Teléfono 53945.

Adolfo Ustares Ferreyra
ABOGADO
Estafas, cobro de cheques sin fondos. Quiebras. Investigaciones privadas en toda la República. Localización de Personas Yanacocha Nº 531 — Teléfono 21171 — Casilla 2670.—

Servicio Móvil de Rayos X
Atención permanente de radiografías en general, a clínicas y al domicilio, domingos y feriados
Entrega inmediata de placas radiográficas
Altos Cine París — Oficina No. 12. Teléfono Nº 50079

Dr. Nils D. Noya Tapia
MEDICO PSIQUIATRA — PSIQUIATRIA INFANTIL
U.M.S.A. Centro Médico Nacional de México D. F. — Consultorio: Mercado 1115. (Edif Guerrero 3er. piso. Of. 2. Teléfono 22162.
Atiende de Hs. 16 a 20 - ENGLISH SPOKEN - Casilla de correo 1395

Dr. Gerardo Antezana Alvéstegui
MEDICO CARDIOLOGO
EX-MEDICO RESIDENTE DEL INSTITUTO NACIONAL DE CARDIOLOGIA DE MEXICO
DOCENTE DE CLINICA MEDICA DE LA FACULTAD DE MEDICINA
Cardiopatías congénitas. Adquiridas. Reumatismo cardio—articular. Enfermedad de las arterias coronarias. Hipertensión arterial. Electrocardiografía
Atiende de Emergencia.
Consultorio Edificio Asbún (nuevo)
Mercado Yanacocha. Of. 301. Tel. 50079
Horario. 17.30.

Dr. JORGE ROJAS TARDIO
OTORRINOLARINGOLOGO
Landaeta 221 primer piso.
Teléfono 28063.— Domicilio 23209
CONSULTAS DE 3 A 6 p.m.

Dr. Armando Choque Inclán C.
ORTOPEDIA—TRAUMATOLOGIA
REHABILITACION
Especialización: Inglaterra, Italia, España
Consultorio: Edif. Cine Scala 5º piso Ascensor
Teléfs. 50511-28003-53411 Hs. 16-20

Dr Alejandro Bilbao Villazón
MEDICO UROLOGO
Atiende enfermedades de los riñones, vejiga, próstata genitales y venéreas
CONSULTAS: DE 17 y 30 a 20.00
CONSULTORIO: Calle Comercio 948

Dr. GONZALO CAÑIPA R.
CIRUJANO ORTOPEDISTA TRAUMATOLOGO
Especializado en el Centro Médico Nacional de México Fracturas, Luxaciones. Enfermedades congénitas. Musculares articulares y óseas. Cirugía de la mano.
Consultorio: Loayza 484 — Telf. 52055.
ATENCION: DE 16 y 30 A 19 HORAS

Datos que le INTERESAN

FARMACIAS DE TURNO

Del 11 al 18 de abril
FENIX: Pza. San Francisco 889. Tel. 25110.
YUNGAS: Yungas 739 Tel. 24127.
SANTO DOMINGO: Av. Pando 140. Tel. 22425.
EL CARMEN: Pza. Venezuela 1430. Tel. 28432
14 DE SEPTIEMBRE: Pza. 14 de Septiembre 406.
ISABEL LA CATOLICA: Av. Arce. 2587. Tel. 56498.
SAN CRISTOBAL: Av. Tejada Sorzano 106 (Villa Fátima).

hoy
Oficinas y Redacción: 6 de Agosto 2170. Casilla de Correo: 477 Dirección: Teléfono 28737.
Dirección de Coordinación y Gerencia: Teléfono 29883.
Administración y Publicidad: Teléfono 25166 Redacción: Teléfono 50597.

TELEFONOS DE URGENCIA

Bomberos	119
Asistencia Pública	118—22111
Policía (DIC)	110
Tránsito	28148
Agua	28625
Energía	54357
Teléfonos (reclamos)	113
Informaciones	104
Señorita Hora	117
Larga distancia exterior	55907—09
Interior	20402—03
Hospital de Clínicas	22821—22

LOS ESTRENOS VISTOS DESDE LA PLATEA

Por Eduardo Valdivia Allende

El clásico "Otelo" otra vez en la pantalla. Esta vez con la interpretación de Laurence Olivier. Los celos enfermizos constituyen un fenómeno casi superado por la civilización. El clásico Otelo shakespeiano, a la luz de las investigaciones modernas, más bien resulta un acomplejado marido negro frente a una esposa blanca, antes que un hombre celoso hasta el asesinato.

De todas maneras el idilio trágico de Otelo y Desdémona sigue gustando al público.

"Muerte . . donde está tu victoria ?" como novela fue un best-seller.

La escribió el académico francés Daniel Rops. Como película se ha conseguido una expresión interesante y bien interpretada por Pascale Audret y Laurent Terzieff. La exhibe el cine Scala.

Algo que el público esperaba son las películas musicales. Una de ellas es "Dulce Caridad" y en ella se luce Shirley Mac Laine. Es una de las más costosas y deslumbrantes obras del séptimo arte y que superó el éxito de "Amor sin Barreras" y "Mi bella Dama". Un estreno que anuncia el cine "6 de Agosto".

"No se mande Profe" es una deliciosa comedia musical por Enrique Guzmán y la sugestiva estrella Hilda Aguirre. La dirigió Alfredo Grevenna. Estas películas cuentan con la aceptación unánime de los públicos juveniles. La exhiben desde el próximo martes, en el cine México.

"El Profesor Hippie" presenta al comico número uno del cine argentino Luis Sandrini. Gustará tanto o más que "Al maestro, con cariño".

Estilos diferentes, pero en su finalidad cine auténticamente positivo y noble.

Mensaje de la Primera Dama de la Nación, señora Elsa Omiste de Ovando, en el Día Universal del Niño

Se celebra hoy en todas las latitudes del mundo, el DIA UNIVERSAL DEL NIÑO. Habrá sin duda alguna, en las Instituciones encargadas de velar por el bienestar de los menores, una reafirmación de propósitos y un rearme de fuerzas para solucionar los problemas de ellos.

Nosotros, que desde hace ya un buen tiempo, nos hacemos cotidianamente estas reflexiones, quisiéramos que nuestras preocupaciones hallen respuesta en todos los bolivianos y que su ayuda sirva de puntal en esta tarea que se ha impuesto CONAME: Forjar los hombres del mañana.

La niñez abandonada, inspiradora de nuestros desvelos, nos ha puesto en acción para crear nuevos albergues y ampliar los ya existentes.

La certidumbre de que en Bolivia urge la habilitación de técnicos en nivel medio, ha hecho que instalemos Granjas en Santa Cruz, Cochabamba, Chuquisaca, Beni, Oruro, Potosí, Pando y La Paz, donde muchos niños se capacitan en técnicas agropecuarias.

En los centros de rehabilitación de niños lisiados y de especial atención para ciegos y sordomudos, varios pequeños a quienes el destino marcó con el sello del infortunio, reciben atención para todas sus necesidades y son preparados para poder valerse por sí mismos en el futuro.

Pronto serán 10.000 los menores que alcancen la protección del Consejo Nacional del Menor, y estos niños, que cuatriplicaron el número de internos en el curso de estos dos últimos años, encontrarán en nuestros establecimientos, todo el calor, toda la ternura y todo el amor de que somos capaces.

La Paz, 12 de abril de 1970.

EMPRESA NACIONAL DE TELECOMUNICACIONES
ENTEL S.A.M.

LICITACION 3-70 **PRESTAMO BID-180/SF-BO**

RED NACIONAL DE MICROONDAS

Convocatoria a propuestas para la provisión e instalación de materiales y equipos de los subproyectos "B" y "C" de la primera fase del Plan Nacional de Telecomunicaciones

La Empresa Nacional de Telecomunicaciones ENTEL S. A. M., convoca a las compañías fabricantes de equipos de telecomunicaciones producidos en los países miembros del BID, especializadas en equipos de Microondas, Telefonía y Télex, a presentar propuestas para la ejecución de los siguientes programas de la Primera Fase del Plan Nacional de Telecomunicaciones:

Subproyecto "B": SISTEMA TELEFONICO RURAL DEL ALTIPLANO

Subproyecto "C": CONEXION CON BRASIL

Estos programas están financiados por la República de Bolivia con recursos nacionales y, por el Banco Interamericano de Desarrollo, con Fondos de Operaciones Especiales, en virtud del Convenio de Préstamo Nº 180/SF-BO.

La realización de cada uno de los Sub-Proyectos "B" y "C" está basada en el concepto de Contrato "llave en mano" y comprende el diseño de ingeniería, provisión e instalación de un sistema completo de microondas, incluyendo equipos de telefonía y telegrafía, construcción de edificios y caminos, y la provisión de servicios de adiestramiento, operación y mantenimiento del sistema.

Las compañías interesadas podrán solicitar de ENTEL S. A. M., mediante carta, el envío y/o entrega de copias de los documentos de licitación. La carta deberá estar acompañada por un cheque o una orden de pago en favor de ENTEL S. A. M., por $us. 75.00 (setenta y cinco dólares), sin derecho a devolución, por cada juego de los documentos de licitación solicitado.

Las propuestas en respuesta a las Especificaciones se recibirán en las oficinas de ENTEL S. A. M., hasta la hora 18:30 del día martes 10 de agosto de 1970, debiendo dirigirse a:

ASESORIA BID-ENTEL
EMPRESA NACIONAL DE TELECOMUNICACIONES S.A.M.
Casilla Postal Nº 4450
La Paz - Bolivia

La Paz, abril de 1970

Tcnl. Ing. TULIO ASCARRUNZ G.
Presidente

Ing. ORLANDO SALAZAR B.
Gerente General

EL OSCAR

-NO SOLO SEXO SINO... Raquel Welch ganó también un Oscar por su labor secundaria en "Cactus Flower". La estrella de los grandes papeles aparece aquí junto al actor Gig Young que mereció igual distinción por su labor en la cinta "They Shoot Horses, Don't They". La estrella logró la consagración anhelada por muchísimas figuras de Hollywood.

-LAGRIMAS DE HOMBRE.— El veterano Jonh Wayne, ídolo de dos o tres generaciones cinematográficas ganó el Oscar al mejor actor masculino. Esta designación hizo que el "recio" de la pantalla enjugara lágrimas de emoción.

Luego de muchos años de trabajo intenso, el actor recibió la máxima recompensa que entre la Academia. Los aplausos menudearon y se prolongaron por más de veinte segundos. Su trabajo premiado fue en la película "True Grit".

-LA BELLA Y LA JOYA.— Si bien las miradas masculinas se concentraban en el generoso escote de Elizabeth Taylor, la totalidad de ojos concentraban su atención en el diamante de Un millón de dólares que lució Liz (regalo de Richard Burton) cuando ésta entregaba un Oscar a Jerome Hellman, productor de la cinta Midnight Cowboy, calificada la mejor del año. Fue gratísima la fiesta de los "oscares".

¡Si un premio es esperado por artistas del mundo, es sin duda alguna el OSCAR de la Academia de Hollywood. Esta recompensa que permite brillar más apunta ciertas estrellas y astros del mundo del ecrán, se volvió a entregar en días pasados, motivando una noticia mundial. Reproducimos en esta página algunas secuencias gráficas del acontecimiento que hizo aparecer a destacadas figuras con sonrisas, lágrimas y por todo mucha alegría.

Este año, como los demás, la entrega de los premios tuvo lugar en el Music Center, sede de los grandes acontecimientos cinematográficos.

LOS TAITAS EN LA PAZ

-El afiatado cuarteto beniano Los Taitas, de reconocida capacidad y solvencia artística se halla una vez más en La Paz. A invitación de algunas entidades, el conjunto volvió a esta ciudad para ofrecer algunas actuaciones especiales que han de ser seguramente del agrado de los amantes de la buena música. Los Taitas se presentaron anoche en el Monje Campero y lo harán hoy en televisión. Los integrantes del grupo nos pidieron saludar a los residentes benianos en La Paz, y prometieron volver en breve para una temporada más prolongada.

NORAH ZAPATA

"NO GANARON CANTANTES SINO LAS CANCIONES"

La expresión del título corresponde a nuestra representante al Festival Mundial de la Canción en México. En charla con HOY Norah puntualizó que en México tuvo dificultades de salud, puesto que no se aclimató inmediatamente, pese a lo cual cumplió en buena medida. De ello da cuenta una carta remitida a la firma DUERI y Cía, por los organizadores del festival, en cuyas partes salientes señala: "...Norah Zapata posee un registro de voz poco común, y nos extraño oirla cantar piezas fuera de moda y orquestadas de un modo absoleto".

De ello se desprende que en este festival no de intérpretes sino, canciones, Norah cumplió a satisfacción, y si no figuró al final, nada quiere decir ello porque de cada país sólo unodebía figurar (razones económicas para los países participantes) y fue Norah la eliminada, sobresaliendo empero en relación a otros países, por el puntaje.

Norah (en la fotografía cantando en México) volvió al país y luego de una primera presentación que cumplirá esta noche en televisión boliviana, en el programa FIESTA, planificará una serie de novedosas innovaciones artísticas y femeninas que darán satisfacción a mucho de su público.

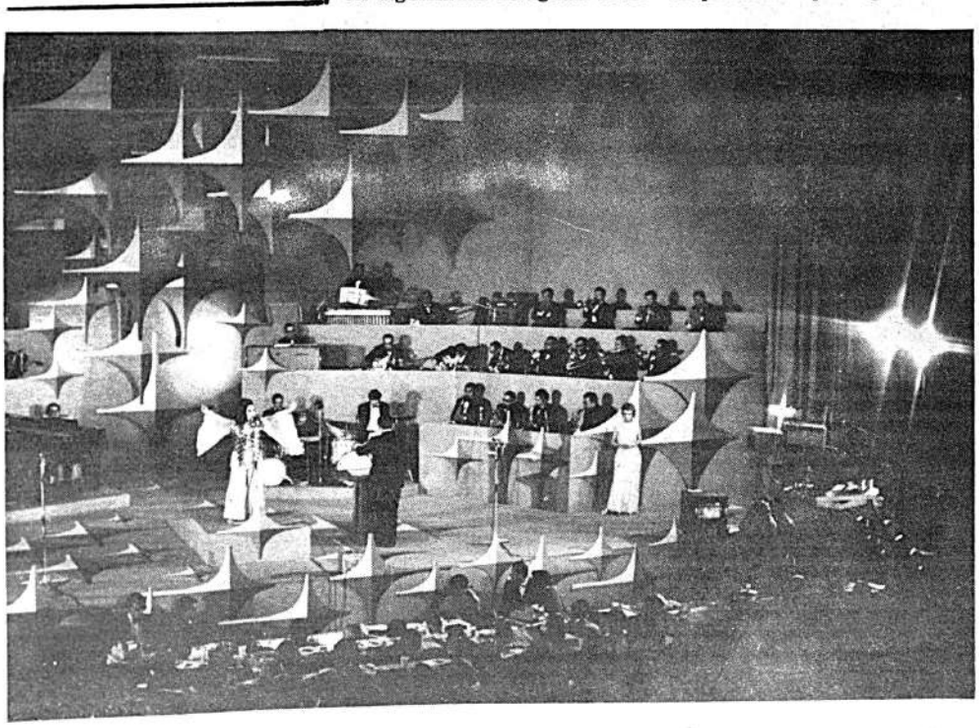

TESIS PO
MOTIVA

Sacerdotes del distrito minero de Siglo XX celebraron una misa de campaña en memoria del que en vida fue Federico Escóbar Zapata.

El teatro de Siglo XX se vio colmado en la inauguración del congreso minero. Puede advertirse la presencia de los dirigentes de la Democracia Cristiana Rebelde Antonio Aranibar y Jorge Ríos.

Después de la misa de campaña, fue develado el monumento a Escóbar Zapata.

SIGLO XX, 11 (Por JUAN CARLOS SALAZAR, ENVIADO ESPECIAL).— "Por nuestra propia experiencia y por la vivida en escala internacional, sabemos que si el actual proceso político no se transforma, al plazo más corto, en un proceso socialista, dirigido y acaudillado por el proletariado, los bolivianos volveremos a presenciar una nueva frustración".

Este es uno de los principales conceptos del documento presentado por los trabajadores de Siglo XX a consideración del XIV Congreso Nacional de Trabajadores de Bolivia, para que sea adoptado como "tésis política" de la máxima entidad que agrupa a los mineros bolivianos.

Dicho documento es el único presentado hasta ahora a consideración del congreso, el cual deberá fijar la posición de los trabajadores mineros frente a la situación política, social y económica actual.

Simón Reyes, actual Secretario de Relaciones de la FTSMB, vinculado al Partido Comunista (moscovita), anunció, por su parte, que en las próximas horas presentará otro proyecto sobre el particular. Tanto éste como el documento presentado por los obreros de Siglo XX, y otros que podrían presentarse, serán considerados por la Comisión Política del Congreso, próxima a formarse.

TESIS

El documento de los trabajadores de Siglo XX, cuyo sindicato es uno de los más influyentes dentro del Congreso, contiene un exhaustivo análisis de la situación política, social y económica pasada y presente, fijando algunas de las metas que debe conseguir el proletariado minero.

Comienza señalando que "el proceso democrático burgués no tiene posibilidades de mantenerse indefinidamente cómo tal: se transforma en socialista o fracasa".

Analiza los gobiernos de Toro, Busch, Villarroel y del Movimiento Nacionalista Revolucionario. "Declaramos —dice— que los trabajadores apoyamos a dichos gobiernos; los apoyamos no desde un punto de vista puramente lírico, sino de una activa militancia revolucionaria". Añade que, sin embargo, todos esos gobiernos abandonaron su pose antiimperialista y "caímos en un mayor dominio en las garras del imperialismo: comprobamos, en carne propia, que los procesos democráticos que no sean dirigidos por el proletariado y transformados, en el plazo más corto, en socialistas, concluirán siempre en frustraciones".

REGIMEN ACTUAL

"En el presente —prosigue—, el pueblo observa que desde las cumbres, un grupo de militares y civiles, que se llaman a sí mismos "nacionalistas revolucionarios", levantan las banderas democráticas. Levantan dichas banderas, sólo por la ausencia de la vanguardia revolucionaria. Son las banderas que en el pasado fueron traicionadas por los partidos y hombres que vienen de la misma clase social: la pequeña burguesía".

Luego analiza la nacionalización de la Gulf, monopolio de exportación de minerales, vigencia de libertades sindicales, etc., y señala que esas medidas "recuerdan lo que hizo, en otra situación histórica, el gobierno del MNR, pero con la diferencia de que el actual gobierno lo hace al margen del pueblo, y el MNR lo hizo por imposición de las masas encabritadas, bajo la vigilancia de la COB y de la FSTMB".

"No existe ninguna razón valedera para que los trabajadores y el pueblo se hagan ilusiones sobre el actual gobierno. Estamos seguros que el proceso democrático abierto y las medidas progresistas

- -MINEROS
- -PROCESO
- -PERU Y BO

materializadas por el gob
lo podrán triunfar a cond
que el proceso pase a m
proletariado", señala el do
que podría ser aprobado
Congreso en los próximos

CAPITALISMO DE ESTA

Luego analiza el plant
del actual gobierno para l
ración de un "capitalismo
tado" en el país. "Para
los trabajadores, la lucha
perialista tiene un solo pu
la lucha por el socialism
equivocados aquellos qu
fuerzan por darle otro n
dice.

Señala que esa "cris
entre capital privado y
estatal es una "capitulac
pequeña burguesía radica
reacción interna e inter
La llamada "conciliación
formas de propiedad pri
tatal dentro de la "estru
desarrollo por la vía del
mo de Estado" se presenta
riamente a lo dicho por
pugnadores, como una ne
cia y como el mayor obs
ra salir de nuestro atra
pendencia... Se trata de
cesión a la creciente pre

**Siglo XX tiene una
sales suman más de**

PR
CO

En su primera reun
ten al magno evento
tando por designar sie
Son miembros del
Camacho (Catavi), Ju
quez (Chacarilla), He
Alejandro Luján, (co
sidentes en cada una
Este Presidium trab
brera (COMIBOL Or
(Catavi).
Asimismo, quedó c
de la siguiente mane
(Huanuni), Nicasio
Zenón (Milluni), Ern
y Emiliano Choque (
Tanto ayer como
las credenciales de lo
a formarse esta noch
comisiones a designar

CA MINERA
DOS DEBATES

OS DE CUALQUIER EJERCITO
ENDIDO "FUSIL EN MANO"
N LUCHA ANTIIMPERIALISTA

echa criolla y por

LUCION

comenzado un pro-
o limitado con el
septiembre, tam-
de que la contra-
a sido aplastada".
el capítulo relativo
olución organizada
namente", del do-

esta "contrarrevolu-
tra en el seno del
e y del ejército".
y ministros que re-
intereses del impe-
s o tres civiles (mi-
endo ajenos al pen-
cionario y a las
, adoptan posiciones
La posibilidad de
del gabinete de los
es puede producirse
mento".
dores mineros —
somos enemigos de
cito, somos enemigos
do que no sirve los
trales". Añade que
to "está dividido en
", y que "la suerte

del gobierno depende, exclusivamente, de lo que diga y haga el Alto Mando Militar, y no del pueblo ni del proletariado".

METODO DE LUCHA

Luego de analizar la posición de los trabajadores frente a la COMIBOL, con duros conceptos para la empresa minera estatal, el documento toca el aspecto de los "métodos de lucha", señalando "la urgencia de materializar el armamento del proletariado".

"Los trabajadores armados sabremos responder defendiendo el actual proceso con el fusil en las manos", señala, para añadir: "La revolución nace del fusil, el fusil nace de la organización de la clase obrera como el gestor consciente de la transformación revolucionaria".

INTERNACIONAL

El documento, contenido en diez páginas a renglón seguido, dedica dos capítulos a la posición de los mineros frente a la situación latinoamericana, en particular, e internacional, en general.

Señala que los obreros bolivianos deben convocar a una conferencia latinoamericana de trabajadores.

Asimismo, señala que "los últimos sucesos, tanto en el Perú como en Bolivia, han fortalecido la lucha internacional contra el imperialismo. Como la revolución cubana, es el comienzo de la liberación de toda América Latina".

Víctor Hugo Carvajal, en representación de los periodistas asalariados, pronunció emotivo discurso en la inauguración del Congreso Minero.

CRECE PUGNA POR CONTROL DE LA FEDERACION MINERA

EL CONGRESO INGRESO A SU FASE DECISIVA

SIGLO XX, 11 (Por JUAN CARLOS SALAZAR, ENVIADO ESPECIAL).— Las deliberaciones del XIV Congreso Nacional de Trabajadores Mineros entraron esta noche a su fase decisiva, en lo que se refiere al estudio de los planteamientos que serán formulados por los obreros del subsuelo, mientras, entre bambalinas, aumentaba la pugna política por lograr el control de la Federación Sindical de Trabajadores Mineros de Bolivia.

La segura reelección de Juan Lechín Oquendo como Secretario Ejecutivo del máximo organismo sindical minero, no significa —opinan los observadores—, de ningún modo, una definición de lo que será la Federación, sino que aquella dependerá, en gran parte, de la constitución de las demás carteras de la directiva sindical.

Así también lo entienden los sectores políticos, los mismos que han ingresado —casi públicamente— a una puja abierta por lograr posiciones dentro la institución matriz.

¿QUIENES...?

¿Quiénes son los interesados en lograr el control de la Federación? Del mar de rumores, acusaciones y confusión, surgen con mucha claridad algunos sectores políticos: El Partido Comunista (moscovita), el Partido Revolucionario de Izquierda Nacionalista (PRIN), con sus dos tendencias, y, finalmente, una corriente "oficialista".

Se hablaba de una tendencia trotskista (POR de Lora). Sin embargo, al parecer, dicha corriente adoptará una actitud concluyente luego de que el Congreso apruebe la tesis política de los trabajadores, la misma que definirá la posición de los mineros frente a la situación actual. Mientras tanto, el POR se abstiene de ingresar a la pugna.

Los puestos claves que los diversos sectores políticos intentan copar son, principalmente, las Secretarías General, de Relaciones y de Conflictos, las de mayor importancia después de la Secretaría Ejecutiva, reservada, en este caso, para Lechín Oquendo.

El primer resultado de la pugna política, ha sido el descubrimiento de las ahora cabezas visibles de cada uno de los sectores. Y mientras las acusaciones van y vienen, surgen los nombres de Simón Reyes (PC moscovita), Corsino Pereira (PRIN, y con "visto bueno de Lechín), Irineo Pimentel (independiente, según unos, y comprometido con el PRIN, según otros) y, finalmente, Roberto Camargo, máximo dirigente de Catavi (de la "nueva hornada"), que vendría a ser el candidato oficialista (el día de la inauguración fue objeto de una rechifla y calificado de "ovandista").

TESIS

Los nombres de los candidatos para ocupar los puestos claves de la Federación, han sido recibidos por los observadores —claro está— con beneficio de inventario, pues los esquemas actuales podrían cambiar de la noche a la mañana, conforme a las situaciones que se presenten en los próximos días.

Sin embargo, el río parece seguir su curso. De darse alguna variación, ésta no sería, de ninguna manera, notable.

Este hecho ha movido a algunos sectores obreros, entre los cuales se pueden observar a algunos trotskistas, a buscar afanosamente la aprobación de una tesis política que sirva de guía y control para los dirigentes, de tal manera que la Federación no se vea expuesta a los vaivenes de la política partidista.

Los propugnadores de esta tesis "apartidista" recuerdan no sin amargura, experiencias pasadas, cuando la Federación, por haber sido objeto de una "instrumentalización" partidista, desembocó en posiciones que, a la larga, perjudicaron a la propia clase laboral.

"Tal el caso de la Federación surgida en el congreso de Colquiri (diciembre de 1963) —opina uno de los propugnadores— que preparó el golpe militar de Barrientos, por obra y gracia de Lechín Oquendo. Por razones políticas de interés personal, Lechín logró que los trabajadores declaren su oposición al régimen de Paz Estenssoro, para convertirlos en trampolín de Barrientos. Los únicos perjudicados con este "favor" fuimos los trabajadores, quienes sufrimos en carne propia las masacres y persecuciones".

Hasta el momento ha sido presentado al Congreso un sólo proyecto de tesis política (la de Siglo XX). Se espera para las próximas horas otro proyecto, el de Simón Reyes. Seguramente se presentarán dos o tres más. El Congreso deberá aprobar su tésis el próximo lunes, si las cosas marchan bien. Entonces se conocerá la línea política adoptada por los trabajadores mineros.

La elección de la directiva está anunciada para el martes próximo, si el programa no es objeto de variación.

En el presidium del Congreso Nacional Minero se hicieron presentes Daniel Saravia, secretario general de la Central Obrera Boliviana, y Humberto Pabón, secretario general de la Central Obrera de La Paz.

al. Sólolos congre-

UM
SAL

os congresistas que asis-
lium del Congreso, op-

(Siglo XX), Roberto
ral Sud), Ernesto Vás-
Mendoza (Rentistas),
s actuarán como Pre-
eso.

os estables: Walter Ca-
ochisla) y Jorge Vega

de Poderes, integrada
glo XX), Julio Valdivia
al Sud), Buenaventura
Adrian Calabara (Uncía)

reso se limitó a aprobar
para que las comisiones,
congresal mañana. Las
nómica y Social.

COLONIZADORES NECESITAN PUENTE

Debido a la falta de puentes para vencer las aguas del río Coroico, los colonizadores de Caranavi utilizan estas "maromas" a través de un cable tendido de una orilla a otra. Por este único medio pueden llevar, tras fatigosa jornada, sus productos a la carretera y desde allí, en camiones, a los mercados de consumo de la ciudad de La Paz.

ACABO HUELGA EN SANTA CRUZ

Provocó muchas perdidas

SANTA CRUZ, 11 (HOY). Luego de 72 horas de para lización total de las actividades en esta ciudad y los cen tros industriales cercanos, vuelve la tranquilidad al habe se suspendido la huelga decretada por el máximo organis mo laboral: la Central Obrera Departamental.

El conflicto que suspendió casi todas las actividades pú vadas e inclusive algunas oficinas públicas, se prolongó por espacio de tres días agravándose con el ingreso a la huelga de hambre de aproximadamente 100 personas afi liadas a la COD.

La solución vino con la firmación de un convenio guber namental que accede al planteamiento de los fabriles para que sean restituidos a sus cargos dos ex dirigentes del in genio azucarero Guabirá, exonerados anteriormente por causas político-sindicales

PERDIDAS

Segun cálculos estimativos, las pérdidas ocasionadas por el paro laboral alcanzan aproximadamente a los tres millones de dólares, ya que la paralización compromet toda la industria, comercio, transporte vial y ferroviario hospitales e inclusive a los órganos periodísticos.

INAUGURO TEMPORAD LA SOCIEDAD CORAL

La Sociedad Coral Boliviana se cundada por la Orquesta Sinfónica Nacional, interpretó en el concierto de ayer El Réquiem de Mozart.

La reproducción ofrecida señala al maestro Wolfang Kudras, Direc tor titular del conjunto como a un experto educador y conductor. Con técnica clara y precisa en el marca do, Kudras nos llevó desde el In troito (Introducción al Réquiem) hasta una bran fuga doble sobre el Kyrie. Este pasaje de tejido polifónico particularmente rico y tupido, aprovecha complicados re cursos del contrapunto. El coro de jó escuchar claramente las difíciles combinaciones y desarrollo del te ma y contratema llegando a una quinta vacía uniforme e intensa.

La entrada a Dies Irae, segundo fragmento sorprendió a muchos cantores restando eficacia a las pri meras palabras de la prosa. Sin em bargo, las partes media y final al canzaron la necesaria tensión diná mica, logrando un gran efecto de so noridad vocal.

En Tuva Mirum se presentaron como solistas María Eugenia Mu ñoz de Soux (Soprano), Ingebor de Fischer (Contralto), Sebastián Fis cher (Tenor) y Nathaniel Lee (Ba jo). Se destacó María Eugenia Mu ñoz de Soux por la fluidez de voz y expresivismo en la dicción. El tenor, aunque con estilo buena articulación, denotó por notas agudas que la colocación es adecuada para su extensión voz.

Las partes Rex Tremendae, futatis, Lacrymosa, Sanctus y tias, cantadas por el coro, hall en casi todos sus pasajes feli binación entre la voz y el texto contrastes dinámicos y el movi to de las partes vocales demos ron un interesante cálculo d to, sobre todo en el crescendo lo do en Lacrymosa y los valore presivos destacados en Confut Rex Tremendae.

La parte final del Agnus De timo trozo de la obra, nos re al Requiem y a la fuga doble to esta como las fugas del San y Kyrie evidencian que el est gado fueron objeto de mayor ración.

La presentación de ayer no notar que aunque la mayoría los integrantes del conjunto recibido una educación práctica sical, la hábil dirección y la co cia artística del grupo permi var, en cada concierto, el nivel pretativo de sus ejecuciones.

Beatriz Haus de Mujía

LA PREFECTURA PACEÑA CONSTRUIRA PUPITRES

Se suma a campaña alfabetizadora

"La Prefectura llevará adelante la construcción de 2 mil pupitres escolares en el transcurso del presente año como un aporte a la campaña de alfabetización" lo expresado corresponde al Prefecto Edgar Oblitas.

Más adelante indicó que nte la proximidad de la iniciación de dicha campaña el Departamento de Obras Públicas de esa entidad estatal, está empeñado en el traslado de materiales de construcción a diferentes provincias paceñas donde se edificarán núcleos escolares y escuelas. Más del 60 por ciento del presupuesto prefectural está siendo destinado a esas obras.

Edgar Oblitas señaló, por otra parte, que si el Ministerio de Hacienda, concretaría la cancelación de la deuda que tiene pendiente con la Prefectura, determinaría que todos los planes de obras a ejecutar que tienen proyectados, sean una realidad, con el consiguiente beneficio y desarrollo de las áreas rurales donde las necesidades de agua potable, electrificación y otras son imperiosas.

EL CENTRO DE ACCION SAN MIGUEL DE "CHULLINA"

El Centro de Acción San Miguel de "Chullina" de la provincia Bautista Saavedra llama a la convocatoria para las nuevas elecciones del directorio de la institución ya nombrada; y además el día de hoy se tratará asuntos de mucha importancia en el local de costumbre situado en la calle Antonio Gallardo horas 15 p.m. Se tomará debida nota de la asistencia.

LA DIRECTIVA

MAS OBREROS CALIFICADOS GRADUARA "CENTRIPEC"

Ya egresaron aproximadamente 200

El Centro de Formación Técnica y Artesanal (CENPRITEC) construído en la ceja de El Alto de La Paz con recursos de los gobiernos de Bolivia y los Estados Unidos, dentro del marco de la Alianza para el Progreso, extenderá el próximo miércoles 15 de abril una nueva serie de certificados a los alumnos que, en los últimos tres meses, participaron en cursos sobre albañilería, electricidad, plomería y hormigón armado.

CENPRITEC, a cargo de profesores bolivianos y asesoramiento de voluntarios del Cuerpo de Paz de los Estados Unidos en Bolivia es uno de los primeros establecimientos creados para proporcionar mano de obra calificada a la industria de la construcción boliviana, tanto urbana como rural.

Hasta ahora CENPRITEC ha formado aproximadamente doscientos obreros calificados que acudieron a sus aulas como becarios de la Cámara Nacional de la Construcción y la Federación Nacional de Trabajadores en la Construcción.

Los terrenos donde se levantan las modernas instalaciones del Centro fueron donados por la Municipalidad de La Paz y los primeros materiales didos por la Junta de Vecinos de El Alto.

El CENPRITEC realiza sus actividades de do con un Consejo Directivo del que forma además de las organizaciones referidas y el C de Paz, el Ministerio de Trabajo.

La ceremonia de entrega de certificados, el coles 15 de abril, se efectuará a las 10 horas. PRITEC está situado en El Alto de La Paz no a Oruro, a pocos metros de los surtidor Yacimientos Petrolíferos Fiscales Bolivianos.

NUEVO PERIODO

Un nuevo período comenzará en CENPRI 27 de abril, con duración de tres meses, p especialidades en horario diurno, de const nes básicas y lectura de planos —de horas 8 hormigón armado —encofrados —de 13 electricidad (segunda fase) —de 8 a 13— mería, de 8 a 13 horas.

APOLO 13 ENRUMBO A LA LUNA UEGO DE GRAN INCERTIDUMBRE

Lanzamiento exitoso desde Cabo Kennedy

Kennedy 11 (ANSA).- La "Apolo 13" partió hoy a GMT desde Cabo Kenne- la Luna después que su n fue amenazada por la

e durará tres días, al tér- los cuales el "Módulo de la nave espacial se po- re el cráter "Fray Mauro" para la tercera explora- ana a la Luna.

smonautas James Lovell dante), Fred Haise y John se encontraban en ópti- diciones de salud cuando ila "Apolo " impulsada ohete "Saturno", fue lan- de Cabo Kennedy.

t -destinado a orbitar en la Luna mientras sus dos eros la explorarán- fue lla- último momento para sus- John Mattingly, afectado la.

rcera vez en poco menos meses. tres hombres han a Tierra para explorar la Ahora fue la ocasión de 13" con James A. Lovell, Haise y John L. Swigert

egó de la rampla a las MT (14,13 locales) apun- hacia un cielo no del todo pero en mejores condicio- aquellas que se decían ayer.

os pasados, más de una vez ó que esta partida sería re- primero se produjo un en un depósito, después se ó Mattingly y por último versiones del tiempo eran des- ble.

anzamiento hasta la ma- 9 de mayo parecía inevi- n cambio el "Saturno 5" puntualmente como ya lo 16 de julio y el 14 de no-

viembre de 1969. La gran huella dejada por sus motores fue de nuevo un entusiasmo para quienes trabajaron en este lanzamiento.

Durante los dos primeros minutos y medio de vuelo, el vehículo espacial todavía entero (109 metros de largo en total) fue empujado por los motores del primer estadio que le llevaron a una altura de sesenta kilómetros aproximadamente. En esta fase su velocidad máxima superó los 9500 kilómetros y fueron necesarias más de dos mil cien toneladas de carburante.

Al despegarse el primer estadio (casi 2400 toneladas y 41 metros de largo), se prendieron los motores del segundo (24 metros y 519 toneladas) que aumentaron la velocidad hasta un máximo de 22 mil kilómetros por hora y quedaron en actividad hasta 128 kilómetros de altura, consumiendo quinientas toneladas de combustible. Mientras tanto el primer estadio caía en el Atlántico, de acuerdo con los cálculos.

El tercer estadio, si bien, pequeño (diecisiete metros de largo y 131 toneladas de peso), tuvo una función decisiva: luego de acelerar la carrera del vehículo a 28 mil kilómetros por hora, insertó la cápsula "Apolo" en una órbita circular terrestre, a una altura 184 kilómetros.

Del momento del lanzamiento al de la puesta en órbita habían pasado sólo doce minutos "Apolo Trece" reducido a sus elementos esenciales, media apenas 34 metros poco más de un tercio de su largo inicial.

Cien mil personas asistieron al lanzamiento de Apolo 13, y entre ellas el Canciller de Alemania Federal Willy Brandt y el Vice Presidente de Estados Unidos, Spiro Agnew. La muchedumbre, gracias a la temperatura tibia, había tomado colocación en torno a la base y hasta en los techos de los automóviles y a bordo de embarcaciones a lo largo de costa Beach, en el Atlántico, en frente a Cabo Kennedy.

Según los primeros cálculos sin embargo, la muchedumbre era más o menos la mitad de la que asistió cuando partió Apolo 12, lo que confirma el mejor interés por las conquistas espaciales, debido a que las cosas que se repiten, van perdiendo curiosidad.

El gran público ha sido aquel que se ha ubicado ante los televisores y que por primera vez ha podido ver un nuevo tipo de encuadratura del lanzamiento, gracias a una cámara instalada en la cumbre del vehículo espacial. La cámara viajará con la tripulación toda la misión y sacará insólitos films.

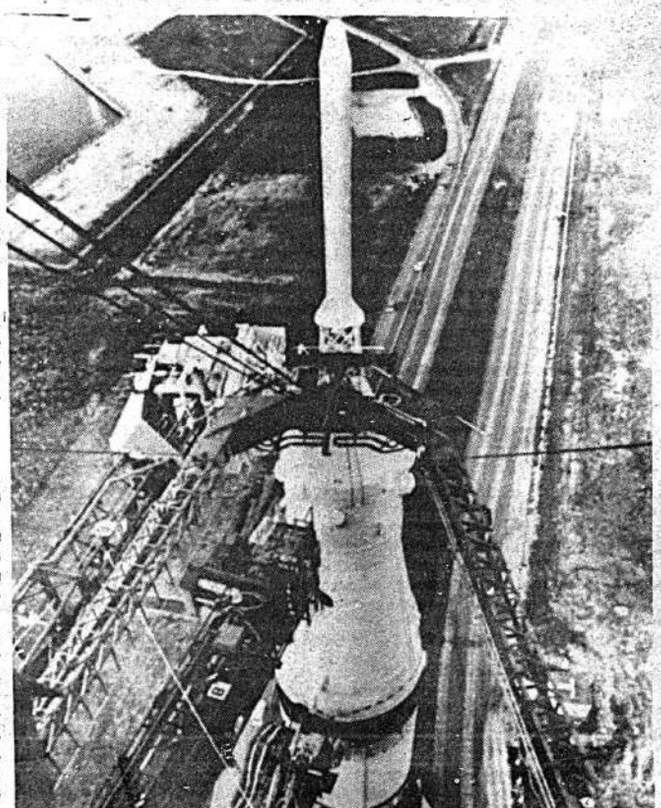

APOLO- 13 EN CAMINO- Visto desde 110 metros en la torre de servicio, Apolo -13 es trasladado desde el edificio de ensamblaje hacia la plataforma de lanzamiento en Cabo Kennedy, Florida, el 15 de diciembre. El enorme cohete Saturno lleva a los astronautas James Lovell, Fred Haise y Jack Swigert a la Luna.

CAMBOYA REMPLAZARA MONARQUIA POR UN GOBIERNO REPUBLICANO

Lo anunció el Primer Ministro Lon Nol

Phom Penh, 11 (ANSA) El Primer Ministro de Camboya Lon Nol no hizo hoy el anuncio esperado de la constitución de la República, pero prometió que el régimen monárquico será reemplazado por el republicano más adelante, según las leyes vigentes.

Tomando hoy la palabra en un gran mitin en el estadio de Phnom Penh ante decenas de miles de personas - jóvenes y militares - el Primer Ministro que asumió todos los poderes despues del derrocamiento del régimen de Norodom Sihanouk el 18 de marzo pasado, dijo a la multitud que se manifestaba a favor de la república: "tendrán su república. Esta será proclamada pero en el marco de nuestras leyes". Aviones y helicópteros que sobrevolaron el estadio lanzaron volantes favorables a la república.

TOQUE DE QUEDA

Mientras tanto llegaron noticias de otros choques entre las unidades del ejército de Camboya y unidades del Vietcong y norvietnamitas. Un comunidado del ejército camboyano anuncia que en dos choques distintos se contaron sesenta y ocho muertos o heridos del Vietcong y Nordvietnamitas.

Los guerrilleros del Vietcong, según un anunció de la radio camboyana habrían efectuado además un acto de sabotaje contra la estación ferroviaria de la capital. El ataque ocurrido el jueves pasado, habría provocado daños materiales.

Reloj lunar marcará hora el descenso de Apolo 13

ovedoso e impresionante invento

bo Kennedy, 10 (ANSA).- Se- reloj lunar, ideado por el Kenneth Francis, vicepre- de la "Hayden Planeta- de Nueva York, la Apolo tocará la superficie selénica 22 lunares y 45 centelunares novena Luna de la 585MA

iendo del principio de que el unar, es decir el tiempo que en la Luna desde un crepúscu- hasta el otro, es de apro- damente 29, 53 días terrestres lunar fue construído demo- dir este período de tiempo fracciones.

l día Lunar es una "lunación" subdividido en 30 "lunas" una de las cuales dura apro- damente 24 horas terrestres.

Cada "Luna" a su vez, está sub- dido en 24 "lunares" que co- ponden -aproximadamente a hora terrestre. Finalmente se dividen los centésimos y milési- de "lunhoras" en lugar demi- tos y segundos.

El nuevo reloj fue construído en modelo "pulsera" y, según sus creadores, será un instrumento indispensable cuando se construyan las primeras bases lunares.

Testimonios escalofriantes sobre la matanza de My Lai

Cadáveres encontrados en fosas

Nueva York, Abr. 11 (AFP).- Los investigadores militares norteamericanos calculan que fueron asesinadas en la aldea survietnamita de My Lai de 450 a 500 personas, afirma en la revista "Harpers" el periodista que reveló la matanza.

En el número de "Harpers" que saldrá en mayo el periodista Saymur Hersh, precisa que los investigadores encontraron los cadáveres en una fosa o enterrados en tres fosas comunes.

La mayoría de las víctimas de la matanza cometida por militares norteamericanos el 16 de marzo de 1968 eran niños, mujeres y ancianos, agrega Hersh. El artículo cita testimonios escalofriantes de algunos miembros de la compañía "C" de la división "Americal", acusada de participar en los trágicos sucesos de aquel día.

"Una mujer salió de una choza con un bebé en los brazos", cuenta un tal Herbert Carter. "La mujer lloraba porque le habían matado a otro hijito a la puerta de la choza". Cuando salió, agrega Carter, un "GI" la "mató con su Mig, y la mujer se desplomó con su bebé". El soldado "disparó entonces contra el bebé con su Mig", matándolo también.

Carter cuenta como vio matar a otra mujer y como oyó este simple comentario del soldado que la mató: "Bueno, ahora ya está en el gran arrozal que hay en el cielo".

Otro miembro de la compañía, Michael Bernhardt, citado en el artículo, describió en esta forma atrozmente escueta la operación de My Lai: "Uno: (los soldados) incendiaron las cabañas y las chozas y esperaron a que saliera la gente para acribillarla. Dos: entraron en las chozas y mataron a los que había dentro. Tres: reunieron a la gente en grupos y tiraron sobre el montón".

Bernhardt concluye: "Todo se desarrolló de una manera perfectamente deliberada. Fue un asesinato a bocajarro y yo estaba allí, mirando. Ahora me pregunto si podré jamás tener confianza en alguien".

PRIMERAS IMAGENES ENVIADAS POR "APOLO 13" LLEGARON A LA TIERRA

Cabo Kennedy, Abr. 11- (AFP) La tripulacion de Apolo Trece envió, tal como estaba previsto la primera emisión de televisión directa desde la cabina a las 20.48. GMT.

Las imágenes empezaron a llegar cuando el tren especial reapareció sobre el Continente Americano. Aunque eran bastante claras no resultaron perfectas técnicamente, como pudo apreciarse en la Tribuna de prensa de Cabo Kennedy sobre los receptores instalados al aire libre.

La imagen saltaba en la pantalla, pese a lo cual pudo verse durante unos segundos a Jack" Swigert , el piloto de la cabina de mando que remplazó por motivos de salud al titular del "Cargo" su camarada Thomas Mattingly.

La emisión duró siete minutos. Los viajeros mostraron a los espectadores de la tierra un globo terrestre que saltaba como una pelota de fútbol, probablemente por no estar todavía bastante acostumbrados al manejo del material.

La próxima emisión de televisión se efectuará tres horas y 15 minutos después del lanzamiento y durará una hora y ocho minutos.

LIBERACION

Cabo Kennedy, 11 (AFP) Apolo Trece se liberó de la atracción terrestre e inició su trayectoria rumbo a la Luna a las 21.48 GMT.

La maniobra fue efectuada mediante el encendido del propulsor principal del tercer cuerpo del cohete durante casi seis minutos, haciendo pasar la velocidad del tren especial de 28.090 Kms/H. a 39.545 Kms, Hora.

Se precisa

Sirvienta de vestido con certificados Ref. Federico Zuazo No. 1653 2o piso. Sra. Carratú.

RESOLUCION DEL CONSEJO DE SEGURIDAD ES RECHAZADA POR SINDICATOS ARABES

No la aceptan como base para una solución

Praga, 11 (ANSA).— Los sindicatos árabes rechazan la resolución del Consejo de Seguridad de la ONU, del 22 de noviembre de 1967, para una solución del conflicto de Medio Oriente. Esta posición fue reafirmada hoy por la Confederación Internacional de los Sindicatos Arabes (CISA), en una declaración hecha en Praga por el secretario general de la CISA, Mohammed Fawzi, en una conferencia de prensa sobre Medio Oriente, organizada en Praga por la Federación Sindical Mundial (FSM, de inspiración comunista con sede en Praga).

La resolución de la ONU, según es sabido, indica una solución del conflicto con el retiro de los israelíes de los territorios ocupados, con el reconocimiento de Israel de parte de los Estados árabes y de su derecho de vivir dentro de fronteras seguras y reconocidas, con la libertad de tránsito en las vías de navegación internacionales, con la solución del problema de los refugiados palestinos, con la creación de zonas desmilitarizadas, etc.

También el secretario de los sindicatos de Palestina Fahti Ragheb, afirmó que su organización rechaza la resolución de la ONU y considera que el único medio para resolver el problema palestino es la lucha armada. Los sindicatos palestinos, sin embargo, —añadió— no quieren "hechar a los hebreos al mar, sino crear un estado multinacional".

Perón está restablecido después de una operación

Prosigue sus caminatas mañaneras

Madrid, 11 (ANSA).— Todas las mañanas, Perón sigue con su "caminata", tal como lo viene haciendo desde que se radicó en una suntuosa mansión del barrio de Puerta de Hierro, en esta capital. Su estado de salud sería bueno.

Mucho se ha hablado en los últimos meses de la claudicante salud del ex general y no han faltado grandes especulaciones cuando fue a Barcelona para someterse a un check-up en la clínica del destacado urólogo Antonio Puigvert. Como se sabe, hace unos años, Juan D. Perón fue sometido a una delicada operación luego de la cual siempre tiene que hacerse controlar periódicamente.

El último control terminó con una leve intervención: Le fue extraído un cálculo y Perón, tras una muy corta convalecencia, volvió a Madrid.

En su "caminata" mañanera, Juan Domingo Perón es acompañado por su perrito y a veces por su secretario o por algún amigo llegado a Madrid de alguna parte del mundo y, en este caso, el tema de la conversación no puede ser otro que la actualidad política argentina.

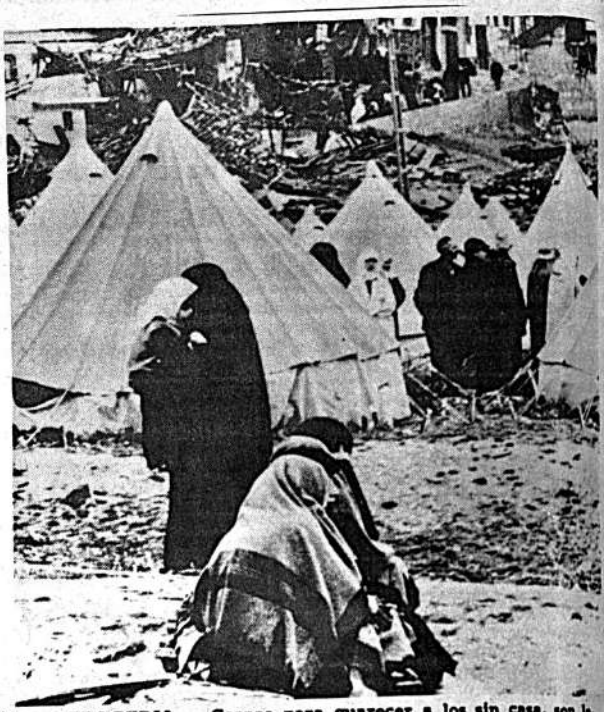

TRAGEDIA.— Carpas para guarecer a los sin casa, son levantadas en la arrasada Gediz por un violento terremoto. Al fondo puede verse algunas de las casas derrumbadas y dañadas. Más de 1.200 muertos fueron encontrados en los escombros de la ciudad turca y varios otros pueblos fueron devastados por el sismo. (AP Wirephoto).

Embajador de Paraguay amenazado por desconocidos mediante carta

Se le exige un pago de cien millones de pesos

Santiago de Chile, 11 (ANSA). Funcionarios del gobierno y de la policía restaron importancia a la carta enviada por desconocidos al embajador paraguayo Pablo González Maya, en que se lo amenazaba con causar daños a su ser más querido, si no cancelaba la suma de 100 millones de pesos unos 10 mil dólares. El subdirector de investigaciones calificó esta amenaza como una maniobra publicitaria de tipo político. Agregó que se pretende crear un clima en el exterior que dé la sensación que en Chile hay zozobra".

Por su parte, el embajador visitó en la mañana al embajador Valdés quien le dio amplias seguridades de que nada pasará, si es que la amenaza es efectiva.

El finalizar la entrevista, el embajador manifestó que se "estaba exagerando la nota". "No creo —dijo— que la sangre llegue al río y quiero que termine toda esta publicidad".

El representante diplomático paraguayo desmintió que hubiese iniciado esta verdadera bom publicitaria alrededor de la ... ta anónima que recibió y en cual se le exige la entrega de mencionada suma de dinero. único que hice, afirmó, fue d... la a conocer telefónicamente mi amigo, el general director carabineros, Vicente Huerta, extrañó el revuelo periodíst que —sin mi intervención— produjo.

DESCUBRIERON EN PERU DOS LABORATORIOS DE COCAINA

LIMA, 11 (ANSA).— Dos laboratorios clandestinos en los que se fabricaba clorhidrato de cocaína, fueron descubiertos por la policía en forma casual. El hecho ocurrió cuando varios efectivos de la policía perseguían a un grupo de abigeos en el poblado de La Esperanza, departamento de Pasco, en el centro del país.

Al parecer, los perseguidos ladrones de ganado trataron de ocultarse en las cercanías de los laboratorios.

La policía, olvidándose momentáneamente de los abigeos, procedió a la captura de seis sujetos que se encontraban dedicados a la elaboración de la cocaína.

Según informó el jefe de policía de la región, los laboratorios descubiertos podrían formar parte de una cadena de fábricas de cocaína que operarían entre Huanuco, Cerro de Pasco y Tarma, localidades situadas todas en la región andina del centro del país.

Panorama Mundial

ROMA, 11 (ANSA).— Las calles de Roma están cubiertas de basura. Desde hace cuatro días los barrenderos están en huelga solicitando una estabilización de sus sueldos.

VALPARAISO, 11 (ANSA).— La policía detuvo a 10 jóvenes 7 varones y 3 mujeres, sorprendidos mientras consumían mari huana. Sus edades fluctúan entre los 14 y 18 años. Fueron de tenidos y puestos a disposición del Cuarto Juzgado de Viña de Mar.

NAPOLES, 11 (ANSA).— Un cocinero de Sorrento, Natal Ercolano, de 53 años, recibió la condecoración de "Cocinero de Oro 1970". La entrega del premio se hizo en el transatlántico "Michelangelo" donde dirige la cocina Don Natale.

TOKIO, 11 (ANSA).— Japón no tiene intenciones de revalori zar su moneda, el Yen. Así lo confirmó el primer ministro Ei saku Sato en conferencia de prensa.

CAGLIARI, 11 (ANSA). Dos jóvenes de 15 años, fueron arres tados bajo la acusación de provocar un accidente ferroviario. Se gún la acusación, hicieron rodar unas cubiertas de goma que causaron el descarrilamiento en el que hubo 82 heridos.

MADRID, 11 (ANSA).— El Tribunal Militar de Madrid, con denó a 54 años de cárcel a Manuel Ergoyena por el delito de haber usado abusivamente un uniforme militar.

ROMA, 11 (ANSA).— Un fotógrafo residente en Roma, Eri Banti, fue arrestado en relación con el caso de Tamara Baron acusándosele de homicidio en colaboración con otras personas.

TOURS, Francia, 11 (ANSA).— Seis jóvenes de 21 a 24 año fueron arrestados por la policía francesa al hacer irrupción en un fumadero de hashish descubierto por casualidad.

PARIS, 11 (ANSA).— Fue colocada hoy la piedra fundamental de un rascacielo de 200 metros de altura (56 pisos), que se le vantará en París, en el Boulevard Montparnasse.

BRUSELAS, 11 (ANSA).— Inició hoy el tribunal belga d... Nivilles, un proceso contra 14 personas, entre ellas el ex cam peón mundial de ciclismo Rik van Steenbergen, por tráfico d... estupefacientes.

EN ACCION.— Una fotografía de la agencia China Nueva, captó en acción a una compañía de artillería del Pathet Lao, cuando atacaba una posición enemiga en el área de Xien Khoang. No se dan otros datos. (AP Wirephoto).

PERSONALIDADES DESTITUIDAS HACE SEIS AÑOS, REAPARECEN EN EL GOBIERNO DE LA URSS

MOSCU, Abr. 11 (AFP).- Las altas personalidades soviéticas destituidas hace seis años al mismo tiempo que el primero uno de aquella época, Nikita Kruschev, reaparecen hoy en el aparato gubernamental soviético cuando todo son aquí rumores de profundos cambios en la alta jerarquía de la URSS.

Los reaparecidos son Leonid Efremov, que fuera miembro suplente del buró político bajo Kruschev, y Tijov Sokolov, a la sazón hombre del partido en las "tierras vírgenes".

Los dos fueron incorporados a dos importantes organismos de la economía soviética.

Sokolov asciende a la primera vicepresidencia del gosplan (plan de Estado). Efremov ejercerá un cargo análogo en el comité de Estado para la ciencia y la técnica.

Uno y otro ejercían hasta ahora de primeros secretarios regionales del partido, respectivamente en Orel y Stavropol.

Los observadores notan en esa ascensión simultánea un refuerzo del papel de los hombres del partido en la economía, en perjuicio de los "especialistas" y técnicos.

Agregan que el regreso a Moscú de esas dos personalidades se registra tras una jornada en la que la prevista reunión del Comité Central no fue celebrada y cuando uno de los enfermos más "estratégicos" del buró político, Alexandre Chelepin, efectuó ayer aquí una reaparición por todo el mundo señalada, y particularmente por la televisión soviética, que le concedió un espacio considerable.

ESPECTACULAR ASALTO HUBO EN SAO PAULO

Sao Paulo, 11 (ANSA).— La policía de Sao Paulo está "movilizada para capturar a seis individuos que asaltaron un furgón pagador de la empresa de lotería "Continental", apoderándose de cuarenta mil cruzeiros nuevos (cerca de nueve mil dólares).

Los asaltantes huyeron en un automóvil nuevo, pero al ser perseguidos por la policía, bajaron del vehículo y reaccionaron a tiros, hiriendo a la joven Laura Tucci, que pasaba por el lugar, y al guardia Ivanir Amodeo.

Este último fue trasladado en grave estado al hospital de clínicas.

En medio del violento tiroteo, los atracadores se apoderaron de un automóvil particular y lograron romper el cerco policial.

Nuevo secuestro fue frustrado en Brasil

Amenazan a embajador del Uruguay

Sao Paulo, 11 (ANSA).— Un individuo armado con un estilete y con el rostro cubierto por una capucha negra, asaltó el domicilio del cónsul de China Nacionalista en Sao Paulo, Hong Fan Schow, presumiblemente para secuestrar a su hijo de corta edad, pero sus intenciones fueron frustradas por la oportuna intervención de un empleado de la residencia del diplomático.

En la lucha con el extraño asaltante, el empleado del consulado recibió una herida cortante que no reviste mayor gravedad.

Un fuerte dispositivo de vigilancia fue montado en el domicilio del cónsul, mientras las autoridades, en presunción de que el asaltante es un extremista de izquierda, realiza intensas investigaciones en la colonia china radicada en Sao Paulo.

En dicha colonia —según se afirma— existen numerosos simpatizantes del régimen de Mao Tse Tung.

AMENAZA

Ciudad de México, 11 (ANSA-INFORMEX).— El embajador de Uruguay en México, Manuel Sánchez Morales, recibió varias amenazas telefónicas. Teme ser secuestrado y pidió protección a la policía mexicana.

Ayer lo llamaron en dos ocasiones para decirle que sería secuestrado y torturado. La amenaza volvió a hacerse esta mañana.

El diplomático pidió al jefe de la policía que proporcione por lo menos a una persona que lo acompañe día y noche, y una escolta cuando tenga que salir fuera de la capital.

La semana próxima el embajador viajará a Puebla, para tratar asuntos relativos al campeonato mundial de fútbol.

INTERROGATORIO.— Un prisionero norvietnamita capturado durante un combate en el área de las Siete Montañas, cerca de Camboya, es interrogado por las fuerzas especiales de campo de Chi Lang, Vietnam del Sur. El sargento Reuben Coleman de las fuerzas especiales y un intérprete de las fuerzas especiales de Sudvietnam, realizan el cuestionario. Sentado a la izquierda, aparece otro prisionero norvietnamita. Ambos fueron acusados de ser elementos sospechosos, lo que determinó su interrogatorio, dentro de las investigaciones. (AP Wirephoto).

Incidentes en manifestación de apoyo a Velasco Alvarado

Detenidas más de cien personas

LIMA, 11 (ANSA).— Más de cien personas fueron detenidas a raíz de aislados incidentes que se registraron durante un mitin celebrado anteanoche en apoyo a la política del gobierno y que fue organizado por la Confederación General de Trabajadores del Perú (CGTP), de tendencia izquierdista.

Los incidentes tuvieron origen cuando contra-manifestantes se hicieron presentes en la plaza donde se realizaba la manifestación, originándose conatos de choques que fueron sofocados por la intervención de las fuerzas del orden. Los oradores tuvieron que interrumpir varias veces sus discursos para solicitar a los manifestantes que mantuvieran la calma.

El mitin duró algo más de dos horas, durante las cuales los oradores manifestaron su apoyo al gobierno que encabeza el general Velasco Alvarado.

"Yanquis no", "Unidad Popular", "Revolución socialista" y otros slogans similares eran coreados por la multitud que agitaba también cartelones con leyendas similares.

Finalmente la manifestación se disolvió en forma pacífica.

Diplomáticos latinoamericanos desmienten supuestos contactos

Ex espía cubano había denunciado infiltraciones

París, 11 (ANSA).— Estupor, incredulidad y, si bien con distintos matices, desmentida general es la reacción de trece embajadores de países latinoamericanos en París, a la noticia de que espías del gobierno cubano habrían establecido contactos con su personal, diplomático o no.

Una declaración en este sentido fue hecha por un ex agente del espionaje cubano, Orlando Castro Hidalgo, ante una subcomisión del Senado de Estados Unidos.

Hidalgo "trabajó" en París hasta el 31 de marzo del año anterior, "para favorecer las actividades revolucionarias en los países latinoamericanos". A continuación pasó al bando norteamericano.

Según las declaraciones del ex espía, elementos a sueldo del gobierno cubano se habrían "infiltrado" en las embajadas en París de los siguientes países: Argentina, BOLIVIA, Brasil, Chile, Colombia, República Dominicana, Ecuador, El Salvador, Guatemala, México, Panamá, Perú y Venezuela.

Las afirmaciones de Orlando Castro Hidalgo sorprendieron a los representantes de las embajadas interesadas, algunos de los cuales, ante las preguntas de la agencia ANSA, cayeron literalmente de las nubes y dieron en general la impresión de no dar demasiada importancia a la cuestión.

Esta fue en particular la reacción registrada en la embajada de Argentina. Las declaraciones de Castro Hidalgo fueron recibidas con "estupor", pero también con un categórico desmentido.

Idéntica reacción en la embajada de Brasil, donde el encargado de negocios declaró "no saber absolutamente nada sobre esto".

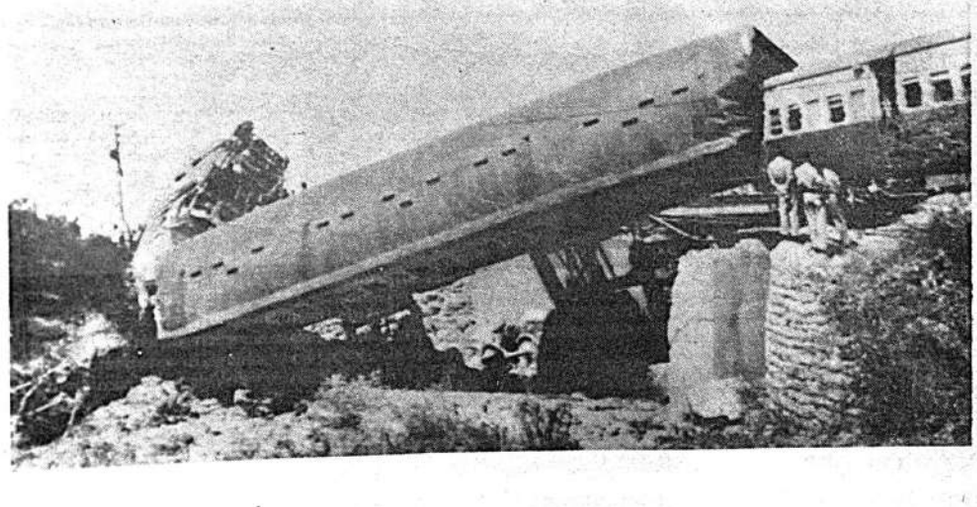

DESCARRILAMIENTO. Vista general del tren descarrilado a 25 millas de Karachi, Pakistán. Parte del convoy cayó a una profundidad de 30 pies. Veinte personas resultaron muertas y otras 100 heridas a causa del accidente según las patrullas de rescate, en tanto que las autoridades de ferrocarril, dijeron ser solamente cinco los muertos y 58 heridos. (AP Wirephoto).

Síntesis

-La Dirección Central de la Asociación de Escuelas de Cristo, dependiente del Ministerio de Asuntos Campesinos, mandó circular invitaciones especiales para la inauguración del Colegio Secundário Rural Vocacional de Corpaque se realizará el lunes 20 del presente a las 11:00 hrs. La partida será del Ministerio de Asuntos Campesinos el mismo día a las 7:00 hrs.

* * * * *

Roxana Brown dio un té para agasajar a Rosaura Serrano con motivo de su próxima boda.

* * * * *

Procedentes de Holanda llegaron los esposos Ing. Eduardo Mendieta e Ivonne de Mendieta.

La Directiva de las damas Cochabambinas ofreció un té en casa de Mercedes Urquidi de Gumucio para despedir a Nelly Zenteno Pereira por su próximo viaje al Japón.

Un grupo de señoras se reunió para un té costura en casa de Alda Trigo de Brown.

* * * * *

El sábado será formalizado el compromiso matrimonial de Gaby Coronel y Rolando Trepp. La boda se realizará en breve.

-Las Damas Voluntárias del Instituto Nacional de Adaptación infantil ofrecieron un rummy de beneficencia en casa de Eloisa de Raposo Lopes, esposa del Embajador del Brasil. En la fotografía, un aspecto de la reunión.

-En la Peña Naira se llevó a cabo la Peña Folklórica organizada por la Asociación de Odontólogos Funcionarios con motivo de iniciar sus actividades culturales.

-En días pasados en el Museo Nacional de Arte se realizó el acto inaugural de la Exposición Mundial de la Fotografía con el auspicio del Ministério de Cultura, Información y Turismo, la Embajada de Alemania y el Instituto Cultural Boliviano—Alemán.

Se ha formalizado el compromiso matrimonial de Susana Barrero Villanueva y Gonzalo Garrón Claure. La boda se efectuará próximamente.

* * * * *

Ofreció un cóctel el sábado a sus relaciones María Eugenia Careaga.

* * * * *

Viajó a Buenos Aires Ramiro Diez de Medina.

* * * * *

A la misma ciudad Virginia Villarejos.

* * * * *

Delicada de salud Olga de Palenque.

El viernes a las 18:00 hrs. en la Casa Social del Maestro se llevó a cabo un acto literario organizado por la Directora, Personal Docente y alumnado de la Escuela "Daniel Sánchez Bustamante" en homenaje al Centenario del Maestro de la Juventud, Dr. Daniel Sánchez Bustamante y con motivo de la condecoración con la Gran Orden de Educación a dicha Escuela.

Se ausentaron a Estados Unidos los esposos Oscar Quiroga Rivas y Alicia Blanco de Quiroga.

* * * * *

Celebrando sus quince años ofreció un té Silvana Balcázar Gutierrez.

* * * * *

Ayer a las 18:00 hrs. en la residencia de la Dra. Gilka de Gamarra la Asociación de Mujeres Universitarias ofreció un cóctel en honor de la Dra. Luz Marina Pabón por haber sido distinguida por la H. Alcaldía Municipal el día de la Heroína Paceña.

Cumple años el próximo miércoles la señorita Miriam Peña R. Sus familiares y amigos la felicitarán.

La esposa del Embajador del Uruguay, Mercedes A. de Guani ofrecerá un té el lunes 13 de los corrientes en su residencia de Obrajes en honor de la primera dama de la Nación, Elsa Omiste de Ovando.

* * * * *

Llegó de Estados Unidos Cristina Calvo.

* * * * *

Mejorada María Rosa Rojas de Tellería.

* * * * *

Recibe atención médica en su residencia Jacqueline Etienne.

* * * * *

Con destino a Iquique, Chile viajó Omar Cortéz P.

* * * * *

Rose Marie Murguia ha sido sometida a una intervención quirúrgica en el Hospital Obrero.

* * * * *

En la clínica Santa Isabel continúa delicada Carmen Rosa Bello v. de Postigo.

* * * * *

Procedente de Colombia llegó Rosita de Garrido, esposa del Embajador de Colombia en compañia de su hija María de la Luz.

.Cumplió años Rosario Ramos Bustillo, con este motivo fue agasajada por sus familiares y amistades.

MISA

Ayer a mediodía en la Iglesia de El Carmen fue oficiada una misa en memoria del Dr. Armando Daza Vaca.

Si Lolita lo dice...

(GUARDELO EN RESERVA)

¿Qué tal chicocas...?

-**LOS SALONES** de la Galería de Arte "Círculo 3" se vieron c
mados de gente del mundo intelectual y también de los que no er
tan. ¿El motivo? Posesión del nuevo directorio de la Asociación
liviana de Artistas Plásticos. María Teresa Berríos y Norah Bel
recibían a sus invitados con la amabilidad y simpatía que las c
racteriza. El ambiente que reinó esa noche fue de una total cordi
dad. Hay que seguir adelante. La promoción de la actividad cul
ral es muy importante para nuestro medio. Y debemos tenerlo
cuenta...

* * * * *

¡**QUE SUSTO** el que se llevó el Ministro de Minas y Petróleo
su reciente viaje a Potosí! Se encontraba cenando en el comedor
hotel cuando comenzaron a apedrear las instalaciones del mis
destrozando los flamantes vidrios. Marcelino y su "comitiva"
guardaespaldas y periodistas dejaron la comida a medias para
fugiarse en algún rincón de la Villa Imperial...Pero sólo fue un s
to. La supuesta "manifestación" era en contra del cantante Os
Roca que, coincidiendo con la llegada del Min., se hospedó en
mismo hotel para cumplir una actuación. "Al que le toque el gu
te, que se lo chante..." dijeron los maliciosos...

* * * * *

NUEVA FAZ en la Hostería Dn. P.P. Cambio de decorados,
sica selecta y una orquesta permanente. Los habitúes estarán en
tados con la nueva fisonomía que Johnny Lang, a cargo de la
rección artística y su esposa Fresia Franco en la Administración
darán a este local. Les deseo mucho éxito...

* * * * *

SIMILITUDES ODIOSAS. . . Cuán trabajo me costó distin
a Coco Acosta en un centro nocturno. No había diferencia e
la blonda cabellera de su pareja y la de él. Estas se confun
durante el baile y yo. . . rabiando por descubrir los rostros.

* * * * *

OTRA: Sergio Virreira, muy bien acompañado y emocion
solicitaba a "voz en cuello" en la Cueva la pieza de jazz d
preferencia. Su típica seriedad quedó a un lado esa noche.
pareja? ¿El ambiente? Queda en suspenso que es lo que influyó
ra el cambio notorio en su carácter...

* * * * *

MIENTRAS ESO SUCEDIA, un conocido pintor cochabam
que se encontraba en el mismo local, no dejaba de filosofar
blando siempre de las "cosas" bellas. Sus amigos no se d
cuenta del por qué del tema. Pero Lolita no pasa nada por
Frente a él se encontraba la simpática Maribel...

* * * * *

. **UN IMPROVISADO,** que piensa que lo sabe todo, se atr
establecer un concurso en TV para establecer la identid
Lolita. Su incapacidad —además qué feo es- no podrá darle
tados jamás en ningún sentido. (No pretendas incursionar
rreno del enable, apreciado Abel. Es mi consejo. Además tu p
ma está de buen tamaño y apelo al porcentaje total de televi
que ya no pueden tolerarte).

Hasta pronto amigas...

-En el Instituto Cultural Boliviano—Alemán se vie
sentando la exposición de la ceramista Yolanda R
Ploskonka. La muestra permanecerá abierta hasta
tes 14 de los corrientes. En el grabado, la señora
konka frente a dos de sus obras.

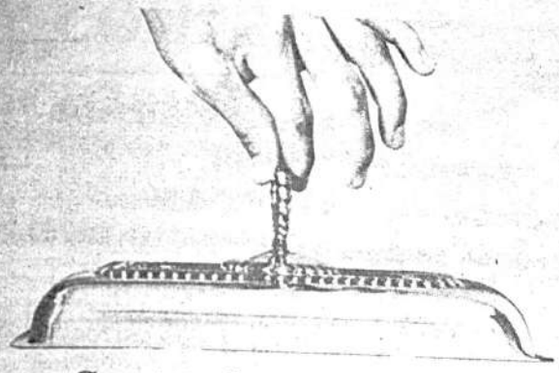

Servicio Inca Imperial
de Apsa
última palabra en Primera Clase
o Turista

SUPERSERVICIO INCA IMPERIAL

¿No le recuerda su sillón favorito? Es sólo una de las ventajas de nuestro servicio. Fijese a que distancia está el reposa pie. Estire a gusto las piernas... En la cabecera, la luz anexa permite una hogareña intimidad ¿Que deseará despues? ... ¿Un Martini? ... ¿Un Whisky en las rocas? ... Con todo gusto. Luego le ofreceremos Langosta, Caviar, Pavo Asado, Pathé de Foie Gras Truffé, con los vinos y licores que escoja Aproveche nuestro Servicio Inca Imperial, un modo de volar que se cuenta sin duda entre las buenas cosas del mundo

Su agente de viajes le recomendará

Vuele por

APSA
AEROLINEAS PERUANAS

Ahora con Primera Clase en todos sus rutas

Av. 16 de Julio (Edificio Petrolero) Teléfonos 27093 - 40822 51106
Cochabamba : Perú 3838 Santa Cruz : Calle Sucre 101

TODA UNA SELECCION DE LAS BUENAS COSAS DEL MUNDO

Su cine para hoy

Cine 6 DE AGOSTO
6 de Agosto 2284. Telf. 23829

Matinal. En tecnicolor: EL INSPECTOR CLOUSEAU.

Matinée, tanda y noche. Tercera semana. En tecnicolor. La más cómica y emotiva historia jamás llevada a la pantalla:

Actualidades mundiales Nº 10/70. Precios matinée 3.10 y 3.60. Tanda y noche 3.80 y 4.30.

Cine SCALA
Ayacucho 320. Telf. 23535

Matinal NO PROVOQUEN AL MOSQUITO.

Matinée FUISTE MIA UN VERANO. Tanda y noche MUERTE, DONDE ESTA TU VICTORIA?. Noticioso: EL MUNDO AL INSTANTE. Precios matinal 1.60 y 2.10. Matinée 3.10 y 3.60. Tanda y noche 3.80 y 4.30.

Cine LA PAZ
Calle Ayacucho Telf. 53842

Matinal SANTIAGO QUERIDO.

Matinée LA NOVELA DE UN JOVEN POBRE. Tanda y noche MARINOS DE GIBRALTAR con Vanesa Redgrave. Noticioso: EL MUNDO AL INSTANTE. Precios matinal 1.60. Matinée 3.10. Tanda y noche 3.80.

Cine TESLA
Calle Colón. Telf. 53803

Matinal TARZAN Y EL MUCHACHO DE LA SELVA. Matinée ARRIBEDERCY BABY. Tanda y noche EL DIOS FINGIDO. Precios matinal 2.00 y 1.50. Matinée: 3.50 y 3.00. T. N. 4.00 y 3.50

Cine MONJE CAMPERO
Av. 16 de Julio. Telf. 23333

Matinal RIO BRAVO. Matinée TARZAN Y EL GRAN RIO. Tanda y noche sólo mayores de 21 años TRES EN EL DESVAN. Precios matinée 3.60 y 2.60. Tanda y noche 4.30 y 3.30.

Cine PRINCESA
Calle Comercio Telf. 51821

Matinal MERCADER DE ESCLAVOS. Matinée ROMEO Y JULIETA. Tanda y noche YA ERES UN HOMBRE, prohibida para menores de 21 años. Precios matinal 2.00 y 1.50. Matinée 3.50, 3.00, 2.50 y 2.00. Tanda y noche 4.00, 3.50, 3.00 y 2.50.

Cine AVENIDA
Av. Saavedra. Telf. 25409

Matinal OPERACION SALCHICHA y AVENTURAS EN FLORENCIA. Matinée: MI NOMBRE ES VIOLENCIA y LOS BUSCADORES DE ORO. Tanda y noche prohibida para menores de 18 años EL GRADUADO. Precios matinal 1.10 y 0.80. Matinée 2.60 y 2.10. Tanda y noche 3.20 y 2.20.

Cine 16 DE JULIO
Colegio Don Bosco. Telf. 22091

Matinal Función gratuita para niños MARY POPPINS. Matinée, tanda y noche SISSI Precios matinée 3.10 y 3.60. Tanda y noche 3.80 y 4.30.

Cine PARIS
Plaza Murillo. Telf. 29704

Matinal PROGRAMA DE DIBUJOS ANIMADOS.

Matinée, tanda y noche. Sigue el éxito de la extraordinaria película VESTIDA DE NOVIA en tecnicolor con Pedrito Rico. Precios matinal 1.10. Matinée 3.10. T. N. 3.20

Cine MEXICO
Av. Montes 619. Telf. 26861

Matinal doble LA VENGANZA DE HURACAN RAMIREZ y ACOMPAÑAME. Matinée CRISTINA GUZMAN y AS DE OROS. Tanda doble AS DE OROS y SI QUIERO. Noche doble AS DE OROS y LA NOCHE DE LA IGUANA. Prohibida para menores. Precios matinal 1.00 y 0.50. M. T. N. 3.00 y 2.00.

Cine MURILLO
Calle Linares. Telf. 52647

Matinal 20.000 DOLARES PARA D'JANGO y EL REGRESO DE LOS 7. Matinée hs. 2.45 y tanda SIETE WINCHESTER PARA UNA MATANZA y COMO ROBAR EL MUNDO. Noche SIETE WINCHESTER PARA UNA MATANZA y LOS CAÑONES DE SAN SEBASTIAN. Precios: 3.00 y 2.00.

Cine UNIVERSO
Av. Pando 255. Telf. 12660

Matinal LOS DOS OSITOS.

Matinée, tanda y noche. Sigue el éxito de la emocionante película AFRICA-SAFARI en tecnicolor Precios: matinal 1.60. Matinée 3.10 y 3.60. Tanda y noche 3.80 y 4.30.

Cine MIRAFLORES
Calle Díaz Romero

Matinal LAS JOYAS DE LA FAMILIA y UNOS DOLARES PARA D'JANGO.

Matinée y noche dobles EL PIBE y LOS INVASORES. Tanda EL PIBE con Carlitos Chaplin. Precios matinal 1.10 Matinée 2.60. Tanda y noche 3.20.

Cine ABAROA
Sagárnaga 326. Telf. 50252

Matinal doble NORMAN AL GALOPE y LA BESTIA INFERNAL.

Matinée, tanda y noche. Grandes dobles INVITACION A UN PISTOLERO y EL EXPRESO DE ESTAMBUL. Precios matinée 2.60 y 1.60. T. N. 2.70 y 1.60.

Cine ROXY
Calle Comercio 853

Matinal CAPERUCITA Y SUS TRES AMIGOS Y DOS MESEROS MAJADEROS.

Matinée, tanda y noche. CHARLIE EL PUMA SOLITARIO y CORAZON CONTENTO con Palito Ortega. Precios matinal 1.10. Matinée 2.60. Tanda y noche 3.20.

Cine EBRO
Jenaro Sanjinés 444 Telf. 22026

Matinal TARZAK Y EL PUÑADO DE ORO y LLANERO JUSTICIERO.

Matinée doble KILLER KID y HOMBRES SIN RUMBO. Tanda y noche COMANDOS EN EL INFIERNO y HOMBRES SIN RUMBO. Precios: matinal 1.00 y 0.70. Matinée 2.60 y 1.60. T. N. 3.20 y 1.60

Cine BOLIVAR
Plaza Venezuela. Telf. 25051

Matinal PETER PAN. Matinée, tanda y noche FUNERAL EN BERLIN. Precios matinal 1.10 y 0.80. Matinée 2.60 y 2.10. T. N. .320 y 2.20.

Cine ESMERALDA
Santa Cruz 434. Telf. 52454

Matinal LOS TRES ROSTROS DEL TERROR y MI PRIMERA NOVIA.

Matinée, tanda y noche Dobles SHALAKO y OPERACION SAN ANTONIO.— Precios matinal 1.20. Matinée 2.20. T. N. 2.70.

Cine VARIEDADES
Parque Líbano 898 Telf. 24071

Matinal doble: MACISTE CONTRA EL MONSTRUO.

Matinée, tanda y noche El film de largo metraje LOS MISERABLES y DONALD EN EL PAIS DE LAS MATEMATICAS. Precios matinée 2.60 y 1.60. Tanda y noche 2.70 y 1.60.

TV Boliviana

PROGRAMA

DOMINGO 12

19.01 Títeres (infantil)
19.21 Shazzan (infantil)
19.41 Alí-Babá (humorístico)
20.21 Torneo mundial de fútbol Suiza
20.31 Fiesta (musical)
21.31 El Réquiem (Mozart)

"EL PROFESOR HIPPIE"

LUIS SANDRINI (centro) en una escena de la original, divertida y emocionante película "EL PROFESOR HIPPIE". Filmada en COLORES, producida por Héctor Olivera y magistralmente dirigida por Fernando Ayala. El reparto está integrado por un elenco juvenil encabezado por SOLEDAD SILVEIRA y del mismo que forman parte también los famosos conjuntos nuevaoleros: "LA JOVEN GUARDIA", "LOS NAUFRAGOS" y "EL GRUPO DE GASTON". Será estrenada en breve en la Sala del CINE "SCALA".

RUGUAY CONTRA NTERNACIONAL

EVIDEO, 11 (ANSA). arrente el equipo de "In- al" que llegó tras un lar- or tierra desde Porto Ale- ó en horas de la tarde amiento de carácter sua- adio Centenario, que se- ario de su encuentro del on la selección "celeste".

adores brasileños demos- llarse en perfecto estado trascendiendo por el mo- formación que se dará al

arte la selección urugua- ció el campo a "Inter- y realizó entrenamien- ancha de Nacional, se posteriormente en "Los para esperar allí la ho- ido.

amiento fue sin mayores anunciándose que los Pedro Rocha y Luis Cu- ián en recuperación.

ndidos por el médico ón D. Mashlia, estimán- ente difícil que puedan l partido del domingo.

ctica de hoy se hicieron irigentes de la Asocia- ya de Fútbol, quienes continuaron conversando con los jugadores sobre posibles soluciones al problema en materia de premios que aún subsiste.

Mañana se reunirá la "AUF" para recibir el informe de los dirigentes sobre la posible solución acordada con los jugadores seleccionados.

URUGUAY —BRASIL

RIO DE JANEIRO, abril 11 (A F.P). La Confederación Brasileña de Deportes anunció hoy aquí que la selección uruguaya de fútbol no podrá enfrentar a la del Brasil el 19 de este mes porque tiene otro compromiso en dicha fecha.

La Confederación Brasileña de Deportes había formulado esta semana una invitación a la Federación Uruguaya de Fútbol para disputar un encuentro amistoso en el marco de la preparación de sus equipos para participar en el noveno campeonato mundial de fútbol.

Los brasileños habían manifestado que dicho encuentro podía ser disputado en Río de Janeiro o en Montevideo. Brasil espera ahora que la selección mexicana confirme su oferta para enfrentar en esa fecha al once nacional brasileño.

MAQUINAS PARA CARPINTERIA

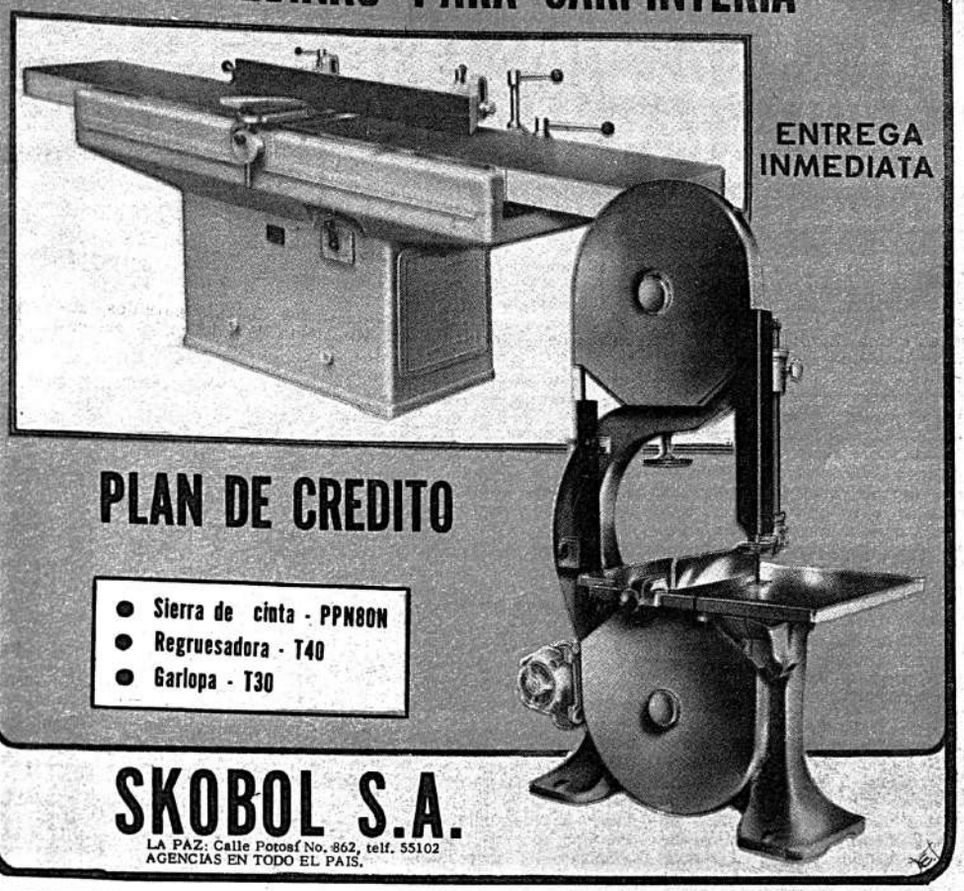

ENTREGA INMEDIATA

PLAN DE CREDITO

- Sierra de cinta - PPN80N
- Regruesadora - T40
- Garlopa - T30

SKOBOL S.A.

LA PAZ: Calle Potosí No. 862, telf. 55102
AGENCIAS EN TODO EL PAIS.

EL CEDRO S.R. LTDA.

Mercado 936 - Tel. 28446.

anunciamos al pueblo boliviano nuestra existencia de

TELEVISORES

PANTALLA
ANORAMICA
16" - 19" - 23" - y 24"

Graetz

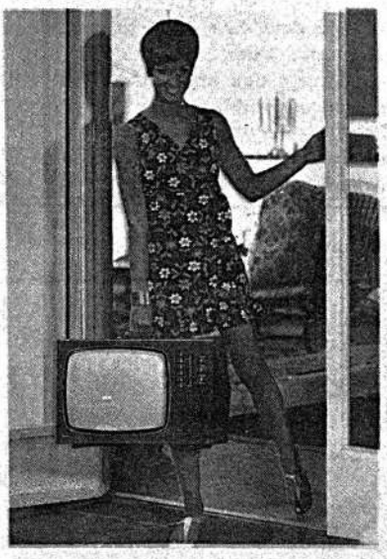

PROCEDENCIA ALEMANA
EN DIFERENTES TAMAÑOS

FACILIDADES DE PAGO EN 6 MESES CON GARANTIA DE LA FIRMA POR UN AÑO

TORNEO CANASTERO COMENZARA EL 19

Posesionaron directorio

Litoral—Gimnasia y Esgrima y Municipal—Estudiantes Juniors, iniciarán el domingo, la competencia basquetbolística denominada "Selección".

Este torneo se efectuará por simple eliminación y los participantes fueron divididos en dos series. En la "A" están: Municipal, Litoral, Gimnasia y Esgrima y Estudiantes Juniors. En la "B": Ingavi, San Calixto, Universitario y Colegio Militar, aún cuando falta confirmación por parte de este último equipo ya que informaciones emanadas del Instituto Militar señalaban que ningún equipo de COLMIL se presentará este año en competencias oficiales.

También fue sorteado el programa de encuentros para el martes 21: Ingavi—Colegio Militar y Universitario—San Calixto.

Todas las confrontaciones serán escenificadas en la cancha principal del Coliseo "Ciudad de La Paz".

Los días de juego serán martes y jueves en la noche, debiendo iniciarse los partidos a las 19.30 horas y domingos en la mañana desde las 9.30 horas.

POSESION

La noche del viernes fue posesionado el directorio de la Asociación, presidido por Alberto Requena, quien, al momento de asumir sus funciones por el período 1970—71, dijo: "Al asumir la dirección del baloncesto paceño, lo hago con fervor patriótico para que pueda llegar a una cima de proyecciones".

Más adelante manifestó: "Tenemos que sacar nuevos valores, y para eso brindaremos especial atención a divisiones inferiores. Así, el baloncesto tomará otros rumbos".

El juramento de rigor fue tomado por el presidente del Comité Departamental de Deportes, el que a tiempo de felicitar a los dirigentes indicó dos factores negativos a los cuales tiene que enfrentar; falta de asistencia económica por parte del Estado y la carencia de campos deportivos.

Otro de los oradores fue Rodolfo Michel, presidente de la Federación de Baloncesto que expresó: "La Federación ha visto con profunda simpatía la calidad humana del directorio 70". Indicó también que los federativos tienen en La Paz una potencia que en cualquier momento ha de cooperar.

UNIVERSITARIO.— Representativo estudiantil que intervendrá en el certamen oficial de volibol a iniciarse la siguiente semana. Existen dificultades en esta Asociación por las decisiones de dos clubes de no participar en el oficial 70.

LIGA DEPORTIVA CONTRA PEÑAROL

QUITO, Abr. 11 AFP).— La afición deportiva está satisfecha de la serie que le ha correspondido a Liga Deportiva Universitaria para intervenir en la segunda rueda de la copa Libertadores de América, con la participación de Peñarol de Uruguay y Guaraní de Paraguay.

El primer partido de la serie se realizará aquí, el domingo en el estadio Olímpico, frente a Peñarol.

Liga Deportiva Universitaria, bajo la dirección del brasileño José Gómez Nogueira, viene entrenando intensamente. Cuenta en sus filas con cuatro jugadores uruguayos y dos argentinos que le da al conjunto un poderío respetable.

Para este cotejo fueron los siguientes árbitros: Omar Varone de Venezuela, Mario Canesa de Chile y Edwin Hieger del Perú

INDEPENDIENTE CON SA LORENZO EN EL CLASIC

BUENOS AIRES, Abr. 11 (AFP)- Independiente y San Lorenzo de Almagro, tendrán a su cargo, el próximo domingo, el match clásico de la quinta fecha del campeonato Metropolitano de fútbol de la Argentina.

Independiente, que marcha a sólo un punto del líder Boca Juniors, y que en esta ocasión tiene fecha libre, corre serio riesgo ante un San Lorenzo que hasta el momento no ha encontrado el camino de la victoria.

Por su condición de local y su afan de salir de perdedor los "sanlorencistas", pueden aguarle la fiesta a los "rojos" de Avellaneda en cambio de vencer estos pasaran al frente de la tabla.

Racing que ocupa la tercera colocación, juntamente con Rosario Central, que este año cuenta con la dirección técnica del ex internacional argentino Omar Enrique Sivori, de gran actuación en los campos europeos, tiene un serio compromiso, pues debe trasladarse hasta la ciudad de La Plata, para enfrentar a Gimnasia y Esgrima.

Otro que corre peligro de derrota es River Plate, el subcampeón de 1969 y clasificado para las finales de la copa América deberá trasladarse a Rosario para medir fuerza con el aguerrido Newel Old Boys.

Argentinos Juniors, que está resultando la sorpresa de este torneo, pues marcha a tres puntos del puntero, será visitante en esta oportunidad de Los Andes, que va último en la tabla.

Vélez Sarsfield y Estudiantes de La Plata, este último subcampeón mundial de clubes, esperan ofrecer un buen encuentro, aunqu conjuntos no han recupera la fecha, sus verdaderos

Un bravo clásico de ba el que sostendrán Lanús y las dos modestas institu Sur de esta capital.

Banfield que ha logrado hasta el momento cinco está a tres de Boca Jun tará de alzarse con la vict mantenerse en los puestos guardia.

Los de Lanús, a su vez recditar la actuación del último en que empataron con Independiente.

Finalmente Quilmes Huracán y confía en ob dos puntos en juego y po así el último puesto de ciones que comparten co des.

Farías y R. Gonzales, de Mariscal Santa Cruz. Los jugadores albicelestes entrenan con responsabilidad para jugar con Nacional de Quito por la final del torneo "Ganadores de Copa".

BRASIL-PARAGUA EN EL MARACAN

RIO DE JANEIRO, 11 (AFP).— Las selecciones de de Paraguay se enfrentarán el domingo aquí en un partido de fútbol, que se disputará en el marco de la pre de los locales para intervenir en el campeonato mundial bol.

El partido que despertó gran interés entre los aficiona sileños, porque los paraguayos fueron los rivales más en la serie eliminatoria para el certamen mundial de será disputado en el Maracaná. En este mismo estadio agosto de 1969, los brasileños se impusieron a los par por un gol a cero en el último encuentro del grupo elim que integraron con Colombia y Venezuela.

En su entrenamiento del viernes el seleccionado pa venció por 4 goles a 2 a River Plate, modesto conjun primera división.

En general los comentaristas entienden que a pesar tiempo que se le dio al técnico para formar el equipo, cionado estará en condiciones de hacer un buen papel cebedenses y de no defraudar al público brasileño.

Cabe destacar que mañana no estará presente en la brasileña Pelé, quien será suplantado por Tostao. El fue solicitado por el mismo Pelé al técnico del repres brasileño, Zagalo, por considerar que Tostao —quien mente fue operado de un ojo— necesita practicar inten para encontrarse en su mejor estado para el mundial. A señaló Pelé, la actuación de Tostao servirá de inmejorab para evaluar la recuperación de su ojo enfermo.

AYER ENTREGARON TERRENOS A CLUB "THE STRONGEST"

EL PRESIDENTE APORTO PARA TRABAJOS

Emotiva ceremonia se cumplió ayer en Achumani. Allí el Presidente de la República y el Alcalde Municipal entregaron al club The Strongest 50.000 metros cuadrados de terreno destinados a la construcción de un estadio.

El acto se cumplió en presencia de unos 3.000 aficionados que se trasladaron al lugar en movilidades cedidas gratuitamente por colectiveros adictos a la entidad atigrada.

El Jefe de Estado, en una actitud que fue muy aplaudida, obsequió —a título personal— la suma de 20.000 pesos bolivianos, como aporte para la iniciación de las primeras obras.

Más adelante, los generales Alfredo Ovando Candia y Hugo Suárez Guzmán, entregaron a Rafael Mendoza y Guillermo Alvarez, dirigentes gualdinegros, los títulos de propiedad de los terrenos donde Strongest levantará su Villa Olímpica.

La bendición del lugar estuvo a cargo del Obispo Auxiliar de La Paz, Monseñor Genaro Prata, quien dijo una oración implorando la concreción de estas obras.

Más adelante, como muestra de reconocimietno a los gestores de esta obra, The Strongest condecoró al Jefe Comunal, Suárez Guzmán, y a Guillermo Alvarez, titular del Comité de Bienes Patrimoniales de la entidad deportiva.

Finalmente, como es ya tradicional en estos casos, el Primer Mandatario, Ovando Candia, el Alcalde Hugo Suárez, y el presidente atigrado Rafael Mendoza, procedieron al acostumbrado "revolcón" con el que simbólicamente tomaron posesión de los terrenos.

Según los directivos stronguistas las obras comenzarán de inmediato siendo posible que el campo de juego esté concluído dentro de 60 días.

Una comisión, especialmente designada para el efecto, procederá en el curso de los siguientes días al estudio correspondiente. Este cuerpo planificará inicialmente el abono del terreno y la posterior siembra del césped.

Después se procederá a colocar una malla metálica (malla olímpica), para luego construir algunos vestuarios. Concluídas estas obras el campo de juego estará habilitado para la realización de entrenamientos.

Las siguientes obras requerirán, necesariamente, de un importante empréstito económico pues su costo no permitirá otro tipo de financiamiento

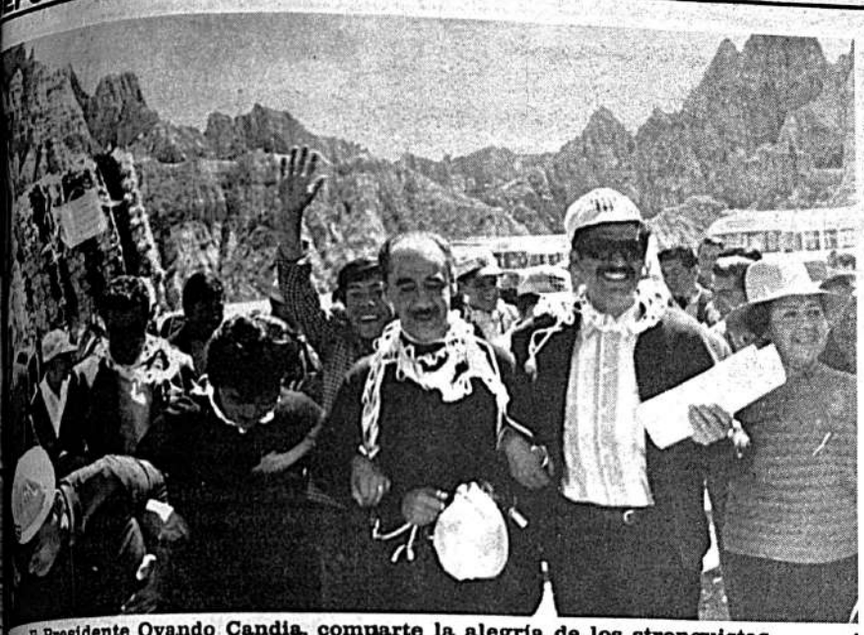

El Presidente Ovando Candia, comparte la alegría de los stronguistas que ayer recibieron oficialmente sus terrenos en Achumani. En la foto el Mandatario aparece rodeado del titular atigrado, Rafael Mendoza, y la dirigente Marina Azcárraga.

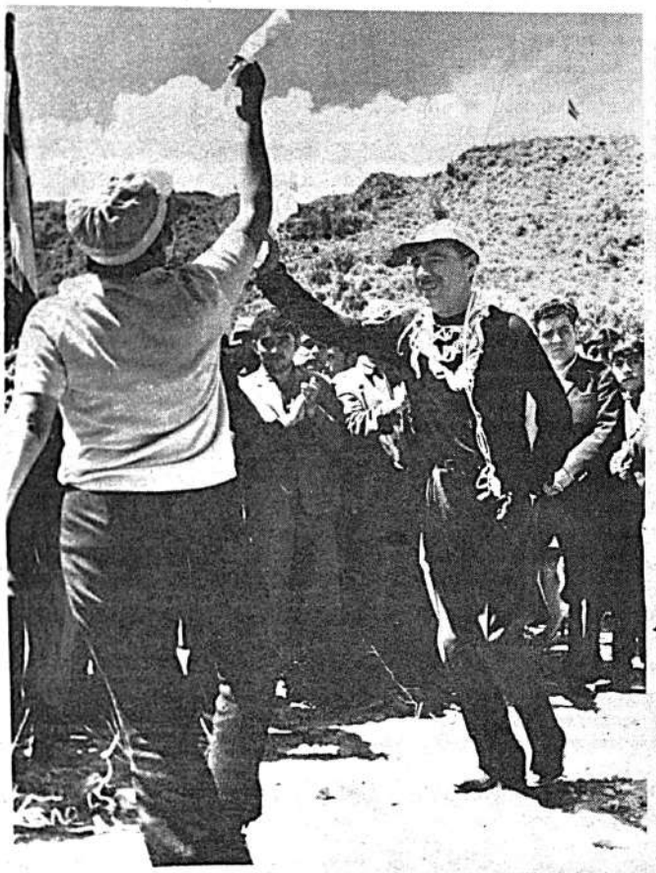

El Jefe del Gobierno Revolucionario baila al compás de una cueca —no la bolivarista, por supuesto— durante la ceremonia de entrega de terrenos a The Strongest. La presencia del general-Presidente dio realce al acto.

ACONSEJA MANTENER SANCION A DOPADOS

NTEVIDEO, 11 (AFP).— E asesor letrado de la Comisión de ión Física, Raúl Rodríguez de Vecchi, aconsejó mantener la ión preventiva que pesa sobre los seleccionados uruguayos Julio y Omar Caetano, suspendidos por drogarse.

os pasado ambos futbolistas fueron suspendidos por seis meses retiró su ficha médica, requisito indispensable para las as deportivas en Uruguay, luego de que un análisis "anti - a que fueran sometidos diera resultado positivo.

nálisis fue efectuado al término del match en que defendiendo club Peñarol, enfrentaron al también uruguayo "Nacional" primera fase de la copa Libertadores de América.

ndos de Cortés y Caetano apelaron la sanción y solicipruebas, así como el levantamiento de la suspensión hasta proceso estuviese terminado.

el asesor pidió a la Comisión de Educación Física el manto de la suspensión, así como el diligenciamiento de las pruebas.

misión estudiará en los próximos días el informe del asesor pedirse posteriormente en definitiva. No obstante, en medios os se estima que hasta tanto no se dé el fallo definitivo, sión que pesa sobre los jugadores podría ser levantada, siemlos abogados defensores, como se descuenta, presenten recurpelación, no sólo ante la comisión sino también ante el Mide Cultura, transformado en tribunal de alzada.

ndicó que ello se justifica a raíz de que el pronunciamiento l fallo demorará mucho tiempo y a la postre Cortés y Caetorarían una pena más extensa de la prevista.

TROFEO: - El general Ovando Candia entrega a Roberto Gonzáles, capitán de Mariscal Santa Cruz, el trofeo obtenido por este conjunto al ganar la serie "B" del torneo "Ganadores de Copa".

JORNADA DECISIVA EN CAMPEONATO ITALIANO

ROMA, Abr., 11 (AFP).— La jornada de mañana, vigésima octava del campeonato italiano de fútbol de primera división, puede ser decisiva para el actual líder, el Cagliari, que lleva una ventaja de tres puntos cuando faltan tres partidos.

La afición italiana estará pendiente, pues, de los encuentros que disputarán el Cagliari y su inmediato seguidor, el Juventus.

El Cagliari se enfrentará en su propia cancha con el Bari. Si gana ese partido, y si el Juventus pierde ante el Lazio, el título quedará decidido puesto que el puntero estará a salvo de cualquier sorpresa.

Los cronistas coinciden en estimar que el Cagliari no tendrá grandes dificultades para imponerse a su adversario del domingo. En efecto, el Bari ocupa el penúltimo lugar en la tabla de posiciones y para peor tiene muchos jugadores lesionados.

Mucho más difícil será el cotejo que disputará en Roma el Juventus. Además, el equipo de Turín atraviesa un mal momento y notará la ausencia del alemán Healler, lesionado durante el partido entre Alemania y Rumania.

Dos encuentros atraen la atención de los cronistas: el Fiorentina-AC Milán y el Inter-Nápoles.

Tanto el Fiorentina como el AC Milán ocupan el cuarto lugar de la clasificación, con 33 puntos, y lucharán para distanciarse. El Fiorentina sentirá la ausencia del brasileño Amarildo, sancionado con una suspensión por tres jornadas.

En cuanto al Inter-Nápoles, también se notará la ausencia de un as brasileño: Altafini. Los napolitanos se encontrarán así en condiciones de inferioridad frente a los locales.

El Inter espera mejorar su posición y, a juzgar por los pronósticos, deberá derrotar a sus rivales, los cuales empataron el domingo pasado en su propia cancha con el Bolonia.

En cuanto al AC Turín, recibirá en su terreno al FC Bolonia. Los locales se muestran optimistas. Ninguno de ambos equipos se jugará gran cosa en este partido, por lo que no sería extraño que el enfrentamiento acabara en un empate.

CLASICO LOCAL DE FUTBOL

.Esta tarde se jugará el primer clásico futbolístico del año.

La confrontación entre Bolívar y The Strongest concita justificada expectativa de los aficionados por tratarse del primer choque de la temporada entre las dos "potencias" más populares de nuestro balompié y porque The Strongest volverá a jugar ante su tradicional contrincante después de muchos meses.

STRONGEST

El team aurinegro concluyó ayer su adiestramiento para este partido. La última práctica cumplió a horas once en el estadio Hernando Siles. La sesión no tuvo mayor trascendencia pues fue, sobre todo, de ablandamiento.

Según el técnico, Freddy Valda, los players stronguistas están en óptimas condiciones y con posibilidades de hacer buen partido.

Pese a que en la víspera no fueron de la partida Víctor Hugo Romero y Luis Bastida, el preparador confía en que ambos elementos podrán actuar hoy. Valda explicó que los argentinos no padecen ninguna lesión que impida su participación en el juego de esta tarde y que no alternaron en el entrenamiento para mantener estado.

El grupo se reunirá a mediodía en un restaurant de la ciudad, donde, mientras se sirve un lunch, oirá las últimas instrucciones de su técnico.

BOLIVAR

Los celestes, por su parte, aseguran responder el deseo de sus hinchas haciéndose de una victoria.

El cuadro ha estado entrenando regularmente en la última semana y salvo dos o tres casos de jugadores con lesiones sin importancia el resto se encuentra en plenitud de condiciones.

La única ausencia importante que sufrirá el equipo será la de Eleazar Tercilla. Este jugador se encuentra en Buenos Aires reponiéndose de una operación en la rodilla y su reincorporación se producirá en las siguientes semanas.

EL PROGRAMA

El programa para la fecha es el siguiente: Horas 13.50, segunda A, The Strongest-Bolívar. Horas 15.50, Bolívar-The Strongest. Arbitro Javier Rivero. Linesman René Núñez y Walter Zegarra.

LOCOMOTIVE KOSICE ACTUARA EN LA PAZ EL MES DE MAYO

Locomotive Kosice se presentará en esta ciudad el martes 19 del próximo mes de mayo.

El equipo checoslovaco actuará en nuestro medio bajo el auspicio del club Bolívar en partido que se jugará en jornada nocturna a la fecha señalada.

Locomotive tiene en su escuadra a varios jugadores integrantes de la selección futbolística de su país y los organizadores de la visita aseguraron que el cuadro checo vendrá al país con todas sus principales figuras.

El acuerdo que asegura la actuación fue firmado ayer.

"DEPOSITO LEGAL L.P. 113-1969"

.ATIGRADOS.- Iriondo, Pariente y Maldonado. El primero se hizo en e Decano. El segundo proviene de Aurora de Cochabamba y el tercero de 3 de Octubre. Tres nativos que le darán fuerza a la contextura aurinegra

CELESTE .- Mario Rojas será, otra vez, el pilar defensivo académico. Su aporte, siempre valioso, ha sido muy bien calificado por la prensa nacional y argentina.

FUNDADAS ASPIRACIONES DEL FUTBOL BRITANICO

.Londres, Abr. 11 (AFP).- El futbol británico confirmó hoy en la final de la Copa de Inglaterra sus fundadas aspiraciones a la renovación de su título de campeón del mundo en México.

El Leeds United y el Chelsea disputaron un espectacular encuentro que duró dos horas, al término de las cuales seguían empatados a dos goles, como al término de los primeros noventa minutos. Al descanso se había llegado con empate a un gol.

En la cancha había siete jugadores que efectuarán el viaje a México y otro, Madeley, que renunció voluntariamente al desplazamiento. En las tribunas del histórico estadio londinense de Wembley, -100.000 espectadores pudieron comprobar la fuerza del fútbol inglés, cuando sólo faltan cincuenta días para que empiece a rodar la bola en las canchas mexicanas, donde Inglaterra defenderá su título mundial.

El encuentro, de gran calidad resultó histórico por ser la primera vez desde el año 1912 en que ninguno de los finalistas logró imponerse a su adversario, lo que obligará a la disputa de otro partido.

El Chelsea y el Leeds volverán a enfrentarse el día 29 de abril en el Old Trafford, terreno del Manchester United.

El Leeds llegó a la final con la moral baja después de haber perdido sus aspiraciones de renovar el título de campeón de Inglaterra que ganó el año pasado, y q de haber sido vencido (0 1 Celtic de Glasgow en el pa ida de una semifinal de l de Europa de Campeone colmo de desdichas su i internacional Paul Sreane debía ir a México se fra pierna hace unos días).

GANO BOCA 3 X 1

.Lima, Abr. 11 (AFP).- Boca Juniors de Ary na, batió esta noche a Universitario de Lima, tres goles a uno, en el partido inicial de la segu vuelta de la copa Libertadores de América.

El encuentro se decidió en el segundo tie Suñé, Madurga y Coch anotaron para Boca 67, 70 y 91 minutos, y Rojas para Universi a los 69.

El encuentro se jugó a ritmo rápido y sati a los veinte mil espectadores que acudieron al dio Nacional.