CENTRAL DE BOLIVIA

EPILOGO EL CONGRESO DE EMPRESA PRIVADA

Ovando despejó dudas

.Empresarios privados de toda la república, más algunos invitados del exterior, clausuraron ayer el Primer Congreso Extraordinario de la Empresa Privada Bolivia na "sin temor al diálogo", como expresó en su discurso final Luis Lembcke, en representación de la Cámara de Comercio de Lima.

El Presidente del Congreso, Roberto Azcui, al clausurarlo, repitió las palabras del Presidente de la República cuando lo inauguró: "pen semos en nosotros, trabajamos con ustedes para el bienestar de ellos".

Por su parte, el general Ovando -foto derecha- hizo un análisis del rol de la empresa privada y despejó dudas y desconfianzas.

(Información completa, páginas centrales).

COBRO PERFILES IMPRESIONANTES ECLIPSE DE SOL

.Nueva York, 7 (ANSA).- Cuarenta y siete vehículos espaciales, aviones supersónicos volando a gran altura y centenares de telescopios e instrumentos de registro tomaron datos del eclipse total del sol de Estados Unidos.

El raro fenómeno produjo también la lógica expectación en la población. La última vez que se había registrado un fenómeno similar fue en 1923, mientras que la próxima tendrá lugar dentro de 54 años, en 2024.

En Nueva York, mientras miles de jóvenes cantaban melancólicas canciones diseminados en los prados del "Central Park", los animales del zoo buscaban refugio despavoridos por la repentina oscuridad.

En Mtauhuatlan, México los indígenes atemorizados bailaban danzas rituales, mientras sostenían agujas y otros amuletos en momentos en que más de 300 astrónomos reunían toda clase de datos científicos del eclipse total del sol que sumergió a esta remota población rodeada por montañas en el sud de México en una total obscuridad.

Muerte en el mundo

GUERRA-ACCIDENTES-ALUDES: 38 VICTIMAS

.Amman, Mar. 7 (AFP).- Once soldados israelies perecieron y otros siete resultaron heridos en una emboscada tendida el juevés en Alta Galilea por una unidad de las Fuerzas Populares de Liberación (FPL), según anunció esta tarde aquí un vocero del GLAP (Comando de la Lucha Armada Palestina).

Durban, Africa del Sur, Mar. 7 (AFP).- Veinte africanos por lo menos perecieron esta tarde cerca de Durban al descarrilar un tren del servicio periférico, anunciaron aquí.

El tren, reservado a los pasajeros negros, descarriló cuando circulaba a gran velocidad en una estación cercana a Durban.

Tres vagones se estrellaron contra el andén.

Bolzano, 7 (ANSA).- Siete soldados alpinos, de 21 años perdieron la vida hoy arrollados por un aldd, mientras trabajaban en la construcción de un polígono de tiro, en la zona del lago de Brais, cerca de Cortina de Ampezzo.

El aldd se desplomó sobre quince soldados, siete de los cuales fueron extraidos muertos de la gran masa de nieve y dos resultaron heridos, a pesar de la prontitud de los socorros, con el empleo, incluso de helicópteros.

hoy con Cascabel

hoy

AÑO II DIARIO DE LA MAÑANA No. 412

La Paz, domingo 8 de marzo de 1970

EDICION DE 32 PAGINAS PRECIO $b. 1.

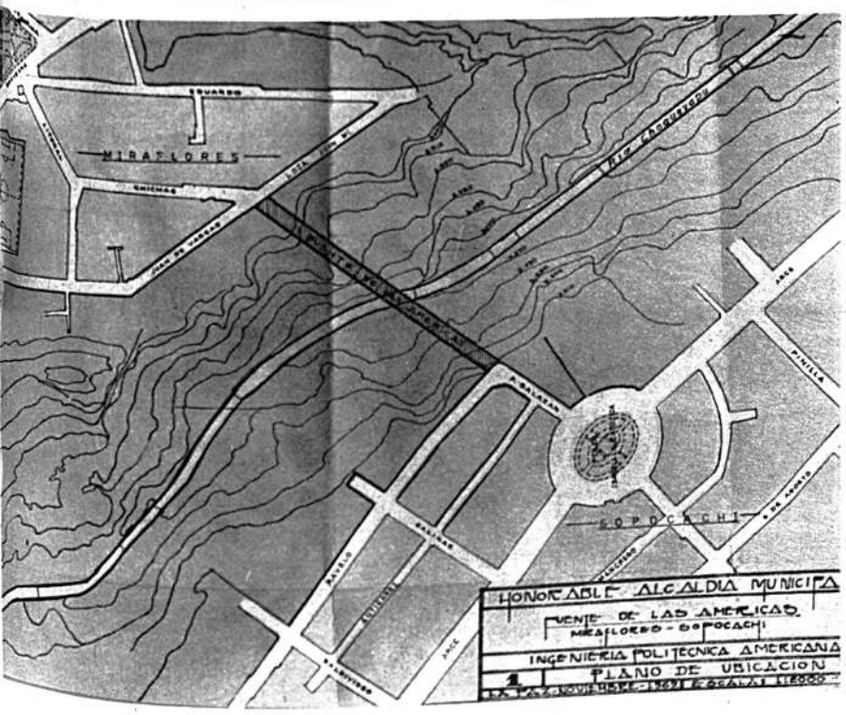

Será realidad el Puente de Las Américas

ALCALDE LO ASEVERA

."El mejoramiento urbanístico de la ciudad es mi mayor preocupación", dijo el Alcalde Suárez Guzmán, afirmando que el Puente de las Américas será una realidad. "La construcción del Puente de las Américas, que unirá dos importantes sectores de la ciudad, Sopocachi y Miraflores, será un hecho", agregó.

El burgomaestre paceño dijo que "el pueblo debe colaborar pagando sus impuestos" y que en otros casos es necesaria una colaboración total para no encontrar resistencia a expropiaciones destinadas a la apertura o ensanche de calles. (Información página 8).

CENTRAL DE BOLIVIA

ATERRIZO EN COCHABAMBA EL BOEING 861 DEL L.A.B.

SE CUMPLE ANHELO LARGAMENTE ACARICIADO

Un acontecimiento de caracteres singulares vivió la ciudad de Cochabamba luego del arribo del jet Boeing CP-861, primera aeronave de este tipo que viene a reforzar la flota aérea del Lloyd Aéreo Boliviano.

Eran las 14 y 30 de hoy, cuando el imponente jet aterrizó en el aeropuerto "Jorge Wilsterman" ante la satisfacción de alrededor de tres mil quinientas personas que desde varias horas antes se congregaron en dicho aeropuerto.

La aeronave blanca, con motivos azules, en donde resaltaba el emblema del LAB llegó piloteada por el Capitán Armando Vidales (Jefe de Pilotos del LAB).

El vuelo Lima—Cochabamba se realizó en una hora cincuenta minutos con el peso a tope y con varias personas a bordo. La mayoría de estas últimas eran invitados especiales y ejecutivos de Boeing.

El ejecutivo número uno, general Federico Casanovas, manifestó luego de recibir a los tripulantes e invitados especiales del vuelo: "Este hecho representa la culminación de un anhelo largamente acariciado por la institución y sólo luego de muchos sacrificios ahora podemos ver cristalizado este caro objetivo. Hasta hoy las empresas extranjeras se llevaron las divisas porque el LAB no estaba en condiciones de competir con ellas".

Agregó que es un verdadero éxito que en realidad ha culminado después de muchos desvelos y este éxito es sin lugar a dudas un triunfo de todos los bolivianos y del Lloyd Aéreo Boliviano".

Por su parte, los tripulantes e invitados especiales coincidieron en afirmar que el vuelo fue normal. "Es para nosotros una inmensa satisfacción el ponernos a la par de las compañías de aeronavegación extranjeras y personalmente uno de los acontecimientos más memorables de mi vida", declaró el capitán Máximo Salazar, uno de los comandantes de vuelo.

La tripulación está compuesta de cuatro pilotos, dos ingenieros de vuelo; siete mecánicos, todos bolivianos. En total son veintiséis pasajeros.

El Vicepresidente de la Compañía Boeing, Mr. Kane, significó el alcance del hecho con palabras emocionadas en un castellano confuso pero enmarcado de sinceridad.

Eduardo Ascarrunz

AVISO RECT: 0100/70

Universidad Mayor de San Andrés

Proyecto "Ciudad Universitaria"

PLANETARIO

Continuando con el programa de obras de la Ciudad Universitaria, anhelo del pueblo paceño, se invita a las empresas constructoras de primera categoría, a presentar sus propuestas para la construcción de la obra denominada "Planetario", a ejecutarse en los terrenos que posee nuestra Superior Casa de Estudios en Alto Calacoto.

Los interesados podrán retirar de la Gerencia del Proyecto (Segundo Piso del Edificio Central), a partir del viernes 6 del presente, los siguientes documentos:

1.— Planos Generales
2.— Generalidades
3.— Bases Administrativas
4.— Pliego de Especificaciones Técnicas Particulares de la obra
5.— Pliego de Especificaciones Técnicas Generales
6.— Pliego de Especificaciones para Hormigón Armado
7.— Normas Generales para la disposición de instalaciones eléctricas
8.— Formulario Oficial de Cotización

El plazo para la presentación de propuestas fenece el 4 de abril de 1970, a horas 12.

La Paz, marzo de 1970.

Dr. Jaime Iturri Salinas
Gerente del Proyecto
"Ciudad Universitaria"

Dr. Carlos Terrazas Torres
RECTOR

PRIMO CASTRILLO LLEGA A LA PAZ

ESTUVO AUSENTE 40 AÑOS

El poeta boliviano Primo Castrillo llegará hoy a La Paz, luego de haber permanecido durante 40 años en el extranjero. Será objeto de homenaje por parte del Ministerio de Cultura, Alcaldía Municipal y el movimiento Cultural "Prisma", dirigido por monseñor Juan Quirós.

Primo Castrillo, llegará en una combinación de Braniff a las 11 horas invitado especialmente por el grupo "Prisma", para dictar una serie de conferencias en el país.

Reviste trascendencia el hecho si se tiene en cuenta que Primo Castrillo es uno de los poetas latinoamericanos de mayor renombre en el mundo.

Radica en Nueva York, donde escribió sus 10 libros de poemas: "Valle u Mundo", "Hombre y Tierra", "Raiz y Tiempo", "Ciudad y Selva", "Kantutas", Violeta Sorprendida", "El Mar Canta mi Sueño", "Zonas del Tiempo Azul" y "Ecos de Montaña".

Primo Castrillo permanecerá en Bolivia aproximadamente dos semanas, en el curso de las cuales dictará una serie de conferencias, y también será incluido como Miembro Correspondiente de la Academia Boliviana de las Lengua en Nueva York, en acto especial a realizarse en el Paraninfo Universitario.

"FANTASMAS" QUIEREN SER REINCORPORADOS

La Federación de Fabriles elaboró listas de reincorporación de obreros fallecidos y a fábricas que ya no existen, informó el Ministerio de Trabajo.

Mediante comunicado de esa Secretaría de Estado, se hace saber que dicha federación envió listas que llegan a 130 trabajadores para ser reincorporados, "cuando por propia declaración de los dirigentes fabriles los reincorporados en este campo no llegaban al número 20".

"En las listas cuya tramitación se exige al Ministerio de Trabajo conminando a sus personeros dispongan la reincorporación, figurán más de 50 trabajadores de dos empresas que ya no existen como las Fama y Mefubol, asimismo figuran trabajadores ya fallecidos.

BOLIVIA EN FERIA DEL LIBRO

Bolivia fue invitada a participar del proyecto regional para fomento del libro en América Latina, tendente a promover ediciones, facilitar la importación y exportación así como recomendar la lectura de determinados libros previa evaluación.

Los informes fueron proporcionados en reunión de prensa por el enviado especial de UNESCO, Heriberto Schiro, quien se encuentra en gira por todos los países de Latinoamérica, para consultar a los gobiernos sobre la posibilidad de formar el Centro Regional para el Fomento del Libro en América Latina.

Señaló que en entrevistas que sostuvo con el Canciller de la República y con el Ministro de Educación, recogió un criterio favorable para la participación del país en el proyecto.

La formación de este Centro fue proyectada por Colombia, país que sería sede de la entidad, y que aportaría con dos millones 600 mil dólares de los cuatro millones de dólares que demandará el programa en los primeros cinco años a partir de 1970. El Fondo Especial de las Naciones Unidas aportará un millón 25 mil dólares, y el resto sería cubierto por los países que participen en el programa.

Schiro, señaló que en muchos países latinoamericanos los libros son considerados como mercadería cualquiera, y el Centro buscará la forma de suprimir los aranceles y que se den fletes de transporte especiales con el fin de lograr una disminución en el precio de los libros.

Explicó que los objetivos del Centro serán promover la edición de libros, facilitando su producción y circulación, se dará oportunidad a los autores para la publicación de sus obras, y que en el Departamento de Producción de Libros existirá personal que evalúe y recomiende los libros.

transformador de soldadura EISEMANN portátil de fácil manejo

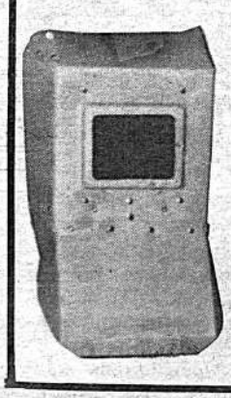

Conexión a la red. 220/380 v. 50/60 ciclos
Corriente de soldadura: 20 - 135 AMP. con 220 V.

60 - 180 AMP. con 380 V.
Juego completo de accesorios:
Cable de soldadura 3,5 mts. de largo

Máscara de protección
Martillo para escoria
3 eléctrodos 2,5 mm. ø.

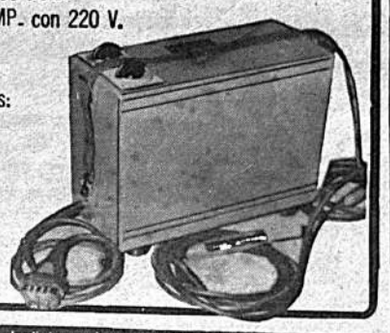

HANSA LTDA. La firma boliviana de su confianza con mas de 60 años al servicio del país
DEPTO. TECNICO Tels. 42836 · 55219 · 53661
Sucursales: COCHABAMBA · ORURO · POTOSI · SANTA CRUZ · SUCRE · TARIJA · VILLAZON

Secretarias Bilingües

TRY TO BE THE NEXT!

BACHILLERES
(Cursos completos)

CURSOS DE VERANO
(Planes de 3, 6 y 9 meses)

DACTILOGRAFIA
TAQUIGRAFIA
SHORTHAND

Bat. Colorados Nº 36
(Media cuadra final El Prado)

Tel. 2-3625 y 41291 - Cas. 1875

Dr. H. Urquizo. Director

BOLIVIAN INST.

ATENTARON CONTRA INSTALACIONES DE "MINA MATILDE CORPORATION"

E.L.N. pidió nacionalización de la empresa

Personas desconocidas atentaron la noche del viernes contra bienes de la Mina Matilde Corporation, haciendo volar con explosivos una parte de la estructura del muelle donde atracan los vapores, parte del ingenio y algunos depósitos.

El hecho, producido a la veintitrés horas del viernes último, fue denunciado al Ministerio de Gobierno por el Subprefecto de la Provincia Camacho, Bonifacio Surco, con sede en Puerto Carabuco.

Según la denuncia, elementos de la Guardia Minera informaron que el grupo de terroristas estaba integrado por unas veinte personas, quienes, inmediatamente después de haber perpetrado el atentado, "desaparecieron en la oscuridad de la noche". El Subprefecto Bonifacio Surco, en su nota dirigida al Ministro de Gobierno, coronel Juan Ayoroa Ayoroa, también señala que "no se descarta la participación de los propios campesinos del lugar".

Luego de producido el atentado los miembros de la Guardia Minera encontraron varias inscripciones en las paredes de los edificios del campamento. Entre ellas, se citan: "E.L.N.", "Nacionalización de Matilde", "Viva el Gobierno Revolucionario", y "Abajo el imperialismo y anqui".

Aviso Rect: 098/70

Universidad Mayor de San Andrés

UNIVERSIDAD POPULAR TUPAJ KATARI
Instituto de Maestros Alfabetizadores y Educadores de Adultos

Habiéndose suspendido clases por haber sido afectado el local por el incendio del "Arsenal de Guerra", se cita con urgencia a los señores catedráticos y alumnos de ambas secciones, el día jueves 5, a horas 19.00 p.m. a fin de comunicar oficialmente la fecha de reiniciación de clases y tomar las previsiones del caso.

Se tomará debida nota de los inasistentes, especialmente del cuerpo de catedráticos que será computada como falta.

La Paz, 4 de marzo de 1970

Dr. ALBERTO ROJAS FLORES
Director

Univ. CARLOS WALTER MACHICAO E.
Delegado al H. Consejo Universitario

Aclaración de la Sociedad Constructora Nacional SOCONAL LTDA.

SOCONAL aclara que el Arquitecto Alberto Iturralde dejó de ser socio de la Empresa hace más de un año, el 6 de enero de 1969; de la que nunca fue Gerente. Desde esa fecha, trabaja independientemente por su cuenta y sin ninguna vinculación con SOCONAL.

Consecuentemente sus declaraciones en el Congreso de Empresarios Privados son de su exclusiva responsabilidad personal no reflejando en forma alguna el criterio y pensamiento de la Empresa, de la que, no siendo socio ni Gerente, no llevó su representación.

Su nombre figura aún en los carteles de los edificios en construcción, por haber participado en la confección de planos durante el período en que trabajó en SOCONAL.

La Paz, 7 de marzo de 1970

La Gerencia de SOCONAL

UNIVERSIDAD MAYOR DE SAN ANDRES

Aviso Rect: 0105/70

Instituto de Estudios Internacionales

RELACIONES DIPLOMATICAS CON CHILE

Ante las recientes noticias procedentes de Santiago de Chile en sentido de que estarían dadas "las mejores condiciones" para una inminente reanudación de relaciones diplomáticas con Bolivia y las declaraciones del señor Presidente de la República, manifestando su acuerdo con esa reanudación "siempre que pudiésemos POSTERIORMENTE conversar sobre todos los problemas que tenemos pendientes con la República de Chile", el Instituto de Estudios Internacionales de la Universidad Mayor de San Andrés cree oportuno expresar lo siguiente:

1.— Es necesario recordar que Chile, mediante notas cambiadas con Bolivia el 1º y 20 de junio de 1950, ratificadas por los memorándumes intercambiados por los dos países el 10 de julio de 1961 y el 9 de febrero de 1962, el Estado chileno se ha comprometido "a entrar formalmente en una negociación directa destinada a buscar la fórmula que haga posible dar a Bolivia una salida propia y soberana al Océano Pacífico".

2.— Desde el 14 de abril de 1962, en que Chile desvió las aguas del río Lauca, ese país ha desconocido en diversas ocasiones ese su formal y solemne compromiso, contrariando su propia política internacional consistente en exigir el fiel y estricto cumplimiento de los acuerdos internacionales.

3.— Es también preciso advertir a la opinión pública boliviana, que cualquier entendimiento que pudiese surgir entre Bolivia y Chile para reanudar relaciones diplomáticas, debe tener en cuenta, ineludiblemente, la necesidad de que el Gobierno chileno ratifique el citado compromiso que contrajo con Bolivia de resolver su reintegración marítima. Esta ratificación tiene que ser hecha por Chile antes de procederse a la reanudación de relaciones diplomáticas, o sea en forma previa y de ninguna manera "posteriormente". Concordar en que el problema capital del país puede ser abordado después de restablecidas esas relaciones, significaría coincidir con el propósito chileno que desde abril de 1962, busca consumar para siempre la mediterraneidad boliviana logrando que nuestro país se satisfaga con las "facilidades" para su acceso al mar y burlando su compromiso de otorgar a Bolivia un territorio propio y soberano sobre el Pacífico, extremo que el Instituto considera que ningún gobierno boliviano pudiera admitir.

4.— Cuando en 1967 el Presidente de Bolivia se abstuvo de concurrir a la Reunión de Presidentes americanos que se celebró en Punta del Este, dirigió una carta al Presidente del Uruguay que fue publicada en los diarios bolivianos, carta que sin embargo, no fue leída ni considerada en aquella reunión de Jefes de Estado. En esa carta el General Barrientos señaló los motivos de su inconcurrencia exponiendo sus puntos de vista sobre la mediterraneidad de nuestro país. En respuesta, el Canciller señor Valdés, por instrucciones del Presidente de Chile, señor Eduardo Frei, hizo circular entre las cancillerías de América una extensa carta fechada en Santiago el 29 de mayo de 1967 y que tuvo una amplia difusión en el Continente. Es deplorable que ese documento chileno, que consigna juicios artificiosos y falsos sobre los antecedentes y consecuencias de nuestro enclaustramiento, no hubiera sido oportuna y convenientemente refutado por nuestro servicio de relaciones exteriores. En la citada réplica chilena se encuentran argucias como las siguientes:

a) Bolivia invoca razones sentimentales para pedir puerto en el Pacífico; b) El Tratado de 1904 fue libremente negociado y sucrito por Bolivia; "ni un solo soldado chileno ocupaba el territorio boliviano"; c) Es falso que la mediterraneidad ocasione la falta de desarrollo. Existen muchos países mediterráneos que progresan sin tener litoral propio; d) Bolivia declaró la guerra de 1879. Jamás hubo guerra de conquista; e) Chile limita su soberanía concediendo generosamente libre tránsito a Bolivia; f) Chile "además de cumplir fielmente sus obligaciones contractuales", está dispuesto a introducir mejoras en el libre tránsito; g) Aludiendo a la carta del General Barrientos dice Chile "no acepta ni aceptará arrebatos pasionales sin base alguna jurídica, que parecen reñidos con el trato serio que se deben dos naciones civilizadas"; h) "Fue Bolivia quien rompió relaciones con Chile en 1962. Es a ella a quien toca renovarlas"; i) "Es contrario a la realidad afirmar que Chile es culpable de los problemas que afectan al desarrollo boliviano".

Para mayor abundamiento en la carta de referencia se hace esta afrentosa afirmación, inadmisible a la dignidad nacional: "Que abandone, pues, Bolivia todas sus pretensiones territoriales en Chile, ya sea invocando quiméricas reivindicaciones, impugnando el Tratado de 1904, inventando "compensaciones históricas" que nadie le debe, o clamando ante lo que llama "la conciencia de América".

5.— Como se ve, esas apreciaciones chilenas, carentes de todo fundamento histórico, jurídico y económico, debieron ser debidamente refutadas. Existen muchos estudios realizados por ilustres internacionalistas bolivianos que demuestran la falsedad de tales afirmaciones. El Instituto de Estudios Internacionales se ha propuesto replicarlas mediante actuaciones públicas de sus miembros, traducidas en escritos y conferencias.

Convendría que el Gobierno chileno defina la ostensible contradicción que existe entre las recientes afirmaciones del Presidente Frei en sentido de que alienta por Bolivia los mejores propósitos de amistad y entendimiento, y las hostiles y despectivas afirmaciones hechas por ese mismo Gobierno en la precitada carta del Ministro Valdés dirigida a los Cancilleres americanos por instrucciones del mencionado Presidente.

6.— Mientras tanto es preciso desvirtuar la aseveración chilena de que fue Bolivia y no Chile quien rompió las relaciones diplomáticas. En efecto, después de que la Embajada chilena entregó a nuestra Cancillería su nota de 15 de abril de 1962, en la que esa misión diplomática manifestó textualmente que su Gobierno "resolvió suspender las negociaciones", el Embajador chileno en La Paz, señor Manuel Trucco, abondonó súbitamente sus funciones, antes de conocer la respuesta boliviana, constituyendo esa actitud desusada la ruptura de facto de las relaciones entre ambos países.

7.— En la citada carta del Canciller Valdés a los Cancilleres americanos, reitera el criterio sustentado por su gobierno desde abril de 1962, en sentido de que Chile "mantendrá invariable su posición en orden a estar dispuesto a reanudar nuestras relaciones diplomáticas sin aceptar ni imponer condiciones".

Es pues evidente que Chile busca reanudar relaciones diplomáticas "sin condiciones", para relegar después en forma indefinida nuestra reivindicación marítima.

8.— Chile, como ha quedado debidamente demostrado por el Instituto de Estudios Internacionales, pretende substituir nuestro derecho de tener salida propia y soberana al mar con las fórmulas de integración consignadas en el Acuerdo de Cartagena. En ese sentido, aplicará con suma complacencia lo dispuesto por el Art. 4º de dicho Acuerdo que obliga a Chile a solucionar "los problemas derivados de la mediterraneidad" pero no a resolver la mediterraneidad misma de Bolivia.

9.— En consecuencia, el Instituto de Estudios Internacionales de la Universidad Mayor de San Andrés, en armonía con sus anteriores pronunciamientos, estima oportuno reiterar lo siguiente:

I.— Bolivia no debe reanudar relaciones diplomáticas con Chile, si el Gobierno de ese país no ratifica el compromiso de "buscar la fórmula que haga posible dar a Bolivia una salida propia y soberana al Océano Pacífico", compromiso que contrajo formalmente en las notas de 1º y 20 de julio de 1950 y en los memorándums cambiados entre ambos Gobiernos el 10 de julio de 1961 y el 9 de febrero de 1962.

II.— A fin de que el Gobierno de Chile no crea que al ratificar Bolivia el Pacto de Cartagena, nuestro país se halla satisfecho con que Chile se limite a buscar soluciones a los "problemas derivados de la mediterraneidad boliviana", el Gobierno de Bolivia debería dejar debidamente aclarado que el Art. 4º de dicho Acuerdo no substituye el compromiso que conirajo el Estado chileno mediante las notas de 1950 y los memorándums de 1961 y 1962. Es necesario que esa aclaración se refiera precisamente a la validez de esos documentos en los que consta el compromiso chileno.

La Paz, 7 de marzo de 1970

INSTITUTO DE ESTUDIOS INTERNACIONALES

PERU ENVIARA VACUNAS CONTRA POLIOMIELITIS

.El Ministro de Salud, Walter Arzabe, visitó la Redacción de "HOY", para anunciar que el Gobierno del Perú donó 100 mil dosis de vacuna contra la poliomielitis.

El Gobierno del Perú hizo llegar una colaboración a Bolivia para combatir los brotes de poliomielitis, consistente en 100 mil dosis de vacuna.

El anuncio fue formulado por el Ministro de Salud Pública, Walter Arzabe, quien visitó ayer la Redacción de "HOY". Agregó que se trata de una retribución a la ayuda del Ministerio de Salud Pública de Bolivia, que envió a Lima cuatro "Jet Inyector" y cuatro mil vacunas contra sarampión para combatir la epidemia de ese mal desatada en la capital peruana.

El ministro Arzabe dijo que el Presidente Velazco del Perú, al conocer el problema que existe en territorio boliviano sobre los focos de poliomielitis, envió al Presidente Ovando 100 mil dosis de vacuna.

Por otra parte, señaló que han sido utilizadas 10 mil dosis en Cochabamba, ocho mil en Sucre, cinco mil en Oruro, cinco mil en Potosí y que se enviaron quince mil dosis a Santa Cruz para continuar con la campaña de inmunización del 50 por ciento restante de la población infantil de ese distrito, que aún no fue vacunada contra la poliomielitis.

EN LA PAZ

El Ministro Arzabe anunció que a partir del lunes próximo, se iniciará en la ciudad de La Paz campaña de vacunación contra poliomielitis a niños de 4 y 5 años de edad.

Para el efecto, se habilitarán centros donde se suministrará la primera dosis de la vacuna en el Ministerio de Salud Pública, Asistencia Pública, y Centro de Salud de Garita de Lima. La segunda dosis será suministrada dentro de 60 días posteriores a la administración de la primera.

Por otra parte, anunció que espera que dentro de 15 días lleguen otras 250 mil dosis de vacunas contra la polio procedentes de los Estados Unidos para iniciar la segunda etapa de la campaña de inmunización contra este mal.

¡TIENE QUE ESPERARNOS!

No porque lo dispusimos así. Quisiéramos estar como siempre a tiempo todos los días.

Y al mal tiempo... mejor cara.

Pero el MARTES

¡SI! EL MARTES NOS ENCONTRAREMOS NUEVAMENTE

Ah... y también incluiremos

hoy DEPORTIVO

¡ESPERENOS!

INEXPLICABLE TRASLADO DEL "HOGAR SORIA"

Obedeciendo "Instrucciones superiores" y sin proporcionarse ninguna explicación, noventa internas del Hogar Soria fueron trasladadas ayer al Preventorio de Menores situado en la zona de Obrajes.

Sin embargo de la parcial resistencia que existió en un principio esas "disposiciones" tuvieron que ser cumplidas y las internas fueron alojadas en un local que no tiene las elementales normas de comodidad y aseo.

El local, inferior al que ocupaban en la Plaza Zenón Iturralde, tiene habitaciones pequeñas, sin ventanas ni vidrios, con puertas en mal estado y sin la higiene necesaria.

Las internas tendrán que vencer un sinnúmero de dificultades para trasladarse a la ciudad de La Paz donde muchas de ellas estudian. Desde hace tres años, la Presidenta de Coname, ha ofrecido la donación de calzados y mandiles, oferta que tampoco ha sido cumplida.

Si hasta mañana las menores no disponen por lo menos de un mandil blanco, no serán admitidas en sus establecimientos, y podrá alguien poner solución a este que reclamamos hace bastante tiempo, dijeron ayer las alumnas al tiempo de formular sus reclamos por tan intempestivo cambio de local.

INAUGURARON COLEGIO EN DESAGUADERO

Moderno Colegio Secundario fue inaugurado ayer en la localidad fronteriza del Desaguadero, provincia Ingavi, estando autoridades del Ministerio de Asuntos Campesinos y de la Prefectura, entregaron el edificio.

El local fue construido con fondos recaudados por concepto de impuestos municipales, y con el aporte de todo el campesinado de la zona.

Aún quedan ciertos trabajos que deberán ser concluídos, para lo cual la Prefectura se ha comprometido entregar materiales de construcción, más el asesoramiento técnico para finalizar la obra, que tendrá una capacidad para 600 alumnos con 16 aulas y otras dependencias.

Hasta el momento se ha hecho una inversión de 180 mil pesos en la construcción del Colegio "Batallón Colorados" que así se denomina ese plantel educacional de Desaguadero.

Muchos vecinos, especialmente padres de familia, denunciaron que hasta el momento a más de un mes de la iniciación de clases, aún no se han constituído los profesores del citado colegio.

EDITORIAL

UNA SOCIEDAD ENFERMA

El mundo de la "ciencia y de la tecnología" está agobiado de males. En la medida opuesta al "progreso y desarrollo", y al "avance" de la "cultura", los problemas son más profundos.

Entre estos problemas está el del hombre, que va perdiendo su jerarquía, su libertad y su personalidad. Las va perdiendo porque el concepto de persona está en trance de desaparecer y ser sustituído por el concepto de "masa".

Nos referimos a las personas humanas -cualquiera que sea su condición social y su cultura—. Toda persona humana es digna de respeto, de consideración y de enaltecimiento en cuanto significa un integrante de la sociedad pluralista.

Pero es el hombre mismo el que está rebajándose, disminuyendo su categoría para descender a una expresión que es la síntesis de su incapacidad para hacer frente a ese mundo de la ciencia y de la tecnología, y al progreso y desarrollo y al "avance" de todo esto. El peso de la civilización ha agobiado al hombre. El de su propia civilización. Y además la ha complicado él mismo. Y la ha convertido en un azote del mundo.

Concretamos nuestro análisis a una mínima parte de la realidad. Mientras crece la multitud de gente que a través de un "existencialismo ero—patológico— se ha desligado de todos los vínculos con la sociedad en que existe —porque no vive—, por otra parte los dirigentes del mundo están dando —en la mayor área de la humanidad— la prueba patente de su incapacidad para resolver problemas y evitar conflictos.

Por donde se vaya están enarboladas las banderas demagógicas y la mentira política, mientras "el pueblo", ese pueblo por el cual se habla, no sale de sus agudos problemas.

Por donde debiera comenzarse es preparando al hombre —como ser jerárquico— prepararlo en este extraviado mundo de la ciencia y de la técnica, en aptitudes, capacidades y profesiones y artes que hagan de este hombre un individuo útil a la sociedad y a sí mismo.

Pero el mundo va por otros caminos. Por los que no hubiera trazado una mente equilibrada y un espíritu justo, comprensivo y responsable. Ocurre ahora todo lo contrario. Diríamos lo que dijo el poeta Arlington, para definir la irresponsabilidad : "Estamos bajo el dominio de unos hombres inmaduros que si se apagaran los astros, se reirían".

En realidad —sin que los astros se hubieran apagado— el hombre de hoy parece que viviera en un mundo a oscuras. Se han cerrado los grandes horizontes y la dignidad humana está pisoteada.

Se esta viviendo en una sociedad enferma. Y el mal abarca a la mayor parte de la humanidad y de las instituciones.

hoy
DIARIO DE LA MAÑANA
DIRECTOR:
ALFREDO ALEXANDER JORDAN
.....
DIRECTOR-COORDINADOR:
MARIO VARGAS RODRIGUEZ
.....
SUB DIRECTOR
JORGE ALVESTEGUI A.
.....

ASI VA EL MUNDO

PABLO CEJUDO

TEMBLADERANI

Un extraño fenómeno telúrico se viene registrando desde 1968 en la bahía de Nápoles. La tierra "crece" o se levanta progresivamente. Antes era a un ritmo imperceptible de 0.71 cm. en dos años. Ahora es a un ritmo galopante de 1 cm. por día.

Hay un dicho italiano: "Ver Nápoles y después morir". Pero ahora a alguien le podría ocurrir morir antes de ver Nápoles... Al paso que Nápoles se hincha, como un hormiguero de termitas... La cosa sucede propiamente en Pozzuoli (Puzol o Pocitos), lugar que tiene el honor de estar mencionado en la Biblia (Act. 28, 13—14).

Se ha dispuesto la evacuación total de Puzol. La gente se retira a toda prisa de "la tierra que crece". Y agradezcan que la tierra les previene lentamente del misterioso drama que se está desarrollando en sus entrañas y no obra tan brutalmente como el año 79, cuando llegaron "los últimos días de Pompeya"....

Pozzuoli fue la puerta por donde San Pablo llegó a Roma llevando la doctrina cristiana. Para los romanos, por el contrario, Puzol era la "puerta del infierno", pues se suponía que el puerto estaba asentado sobre un mar de ardiente lava.

No iban muy descaminadas las suposiciones. Los científicos creen ahora que corrientes de magma volcánica se revuelven en el subsuelo de la bahía de Nápoles, a unos tres km. por debajo de la superficie, pugnando por salir como una jauría de leones enjaulados. Y la gente corre antes de que se suelten los leones...

Data de antaño esta eterna lucha del hombre y la naturaleza. El planeta en que el hombre vive es, por cierto, el mejor que se conoce hasta ahora en todo el sistema solar a la redonda. Aunque no sea absolutamente el mejor que pueda suponerse en todo el Universo.

¿Sería mejor vivir en un mundo perfecto? ¡Quién lo sabe! El hombre se creería Dios. Y su espíritu de lucha sería menor que en un mundo que él debe contribuir a perfeccionar. En vez de fabricar sus propios volcanes de bombas nucleares.

A PLENA VOZ

.El cambio de estructuras ordenado y pacífico volvió enfatizar el Primer Mandatario de la Nación en su vibrante discurso con el que fue clausurado el Congreso de la Empresa Privada.

Es un cambio de estructuras al que ningún boliviano puede dar la espalda. Más por lo que significa subjetiva y objetivamente, en beneficio del país, que por lo que se refiere a la amenaza de que ese cambio podría sobrevenir desde las montañas.

Salir del estancamiento a través de la expansión industrial y para el efecto el Gral. Ovando Candia enumeró sintética y concretamente la serie de conquistas que deberán sobrevenir en los próximos meses fue, tal vez, el aspecto más importante del discurso presidencial.

Quienes esperaban, a través del abismo de las diferencias surgidas en los últimos días, una actitud que vaya en desmedro de la actividad privada, se dieron un palmo de narices. Porque el Primer Mandatario destacó la necesidad de la unidad de acción, estrecha y efectiva, entre el sector público y el privado. Hacia una democracia real y verdadera, lejos de la formal y teórica que tanto daño hace a los países dependientes.

La unidad nacional para un trabajo común que beneficie al país.

La confianza en que esa unidad posibilite la obtención de las metas establecidas.

La confianza para terminar con la intriga. Con el complot antinacional.

La confianza para desechar el rumor.

Confianza en la obra revolucionaria para la construcción nacional.

Enunciados presidenciales que no responden a una actitud demagógica. Ni mucho menos. Que revelan, sin duda, el espíritu que anima al Jefe de Estado para darle a su gobierno el matiz de seriedad que no siempre encuentra eco.

Las palabras del General Ovando Candia encontraron acogida unánime y merecen ser medidas por la bolivianidad en toda su magnitud.

Extendamos las manos y estrechemos filas para trabajar juntos por el futuro de Bolivia.

¿No les parece...?

RODRIGO

YO TAMBIEN OPINO

YO TAMBIEN OPINO...

SEÑOR DIRECTOR

.Su periódico ha publicado una nota informando que un sector femenino ha conformado un bloque para la defensa de la moral boliviana. Como madre, y angustiada por el curso que va tomando la juventud de esta nación, no puedo menos que aplaudir y apoyar tal iniciativa.

Considero señor Director que ha llegado el momento en que todavía es tiempo para poder contener el desenfreno.

Nuestro país, con escasa población, nuestras ciudades donde casi todos nos conocemos, el control considero yo que es relativamente fácil.

Muchas veces escuché decir que nuestra juventud es sana comparándola con las de las grandes ciudades, que todavía las malas costumbres de los grandes centros no han contaminado nuestro ambiente.

Estos conceptos, no sirven sino para tranquilizar la conciencia o tal vez para disimular el temor que tenemos para no mirar la realidad cara a cara.

Nuestra sociedad, nuestra juventud están y a contaminadas, y a esto ha contribuído en primer lugar el descuido de los padres sobre el control que deberían tener sobre sus hijos. Los nuevos moldes de la educación que desestimando los antiguos dicen que al joven se lo debe desarrollar libre de prejuicios. La folletería escandalosa que día a día va saturando el comercio. Las películas que bajo pretexto de educativas y pese a prohibiciones establecidas por las autoridades para el no ingreso de menores de edad se exhiben en las salas cinematográficas y sobre todo ciertas propagandas que se dan en funciones de matinée donde se extrae precisamente lo más pornográfico para atraer público.

Toda esta realidad la vamos sufriendo los padres de familia, los maestros y en general la sociedad toda. La aparición de grupos de desadaptados que arrastran a muchachos sanos y la condescendencia de los padres que alientan a los hijos a seguir la moda, van minando día a día nuestra sociedad.

Considero que el Bloque Femenino para la defensa de la moral boliviana, debera ser apoyada y a este deberán adherirse todas las instituciones y sobre todo los padres, pues si estos se consideran la cabeza de la familia, no pueden por comodidad dejar la educación y orientación de los hijos sólo para las madres.

Prensa, radio, y televisión, deberán cooperar a este movimiento en beneficio de nuestra sociedad y del país todo.

MARTHA DE RODRIGUEZ.

HOY ESCRIBE: MARCELO ARCHONDO PALACIOS

¿DONDE ESTAN LOS BARRIENTISTAS?

.No es un llamado a la subversión, Es una interrogante a la conciencia de muchos hombres:... A los barrientistas. Alguien dijo y con toda razón que somos un pueblo sin memoria. Un país que todo olvida. Esto es evidente... pero, lo que no se puede concebir es que exista tanta deslealtad y oportunismo.

Ellos ofrecieron muchas veces su vida misma al general Barrientos. Hoy, con excepción de dos o tres amigos, todos lo han olvidado y ya están situados los más, al lado del nuevo gobernante. Nadie es capaz de salir en su defensa ante la acometida de eropios y extraños. Tantas cosas se dicen hoy de él... claro, está muerto el general y sus amigos han dejado de serlo.

Hay cosas en la vida que no se comprenden ni cuando hace muchos años que sucedieron. Otras, sin embargo, se comprenden mucho antes de que sucedan. Se intuyen, se presienten, o se sabe simplemente que van a suceder. El ex-Presidente Barrientos sabía que esto iba a suceder y es así que nos dijo un día: "Yo no confío en nadie, a no ser en mis campesinos". Otra frase del general dicha en confidencia: "Sé que estoy rodeado de traidores, pero yo los aparto a tiempo".

Es triste comprobar que el hombre que tenía tantos y tantos seguidores, hoy no tenga un solo defensor, un solo hombre que pueda hablar por él... para que...? si está muerto el general, con quien se va a congraciar. Pero, por lo menos, aparentemente alguien podía salir al frente, por los favores recibidos, por lealtad, por agradecimiento.

Es doloroso, saber, a través del tiempo, que la amistad no existe, que todo es interés, que se lucha denodadamente por el acomodo personal y que en muchas ocasiones para conseguirlo no se tiene dignidad ni vergüenza.

Se acusa al general Barrientos de haberse enriquecido. Acaso varios, muchos de "sus amigos" no han hecho lo propio?... Pero, dónde están esos sus amigos?... sus ministros?... sus asesores?... uno de ellos especialmente ministro sin cartera causante de tantos desaciertos del general... Dónde están los barrientistas?... Han muerto también...?

LA EMPRESA PRIVADA DENTRO DEL PROCESO REVOLUCIONARIO

Deseo empezar agradeciendo la gentileza que han tenido los organizadores del Congreso Nacional extraordinario de la Actividad Privada, al invitarme para que haga uso de la palabra una vez concluídas sus exitosas deliberaciones. Lo hago con la satisfacción que debe sentir todo boliviano, y mucho más un gobernante al saber que los industriales y hombres de empresa, reunidos en este evento, han pensado —estoy seguro— mucho más en la suerte del país, que en la de sus propios intereses, al discutir y resolver el temario que los convocó en esta ciudad.

La reunión del sector privado sucede a varias otras conferencias y congresos, como la de los maestros, y precede a otras como las de trabajadores de distintos sectores que se desarrollarán próximamente, y que dan al régimen que presido, la tónica de democracia efectiva y participación popular en los asuntos públicos que hemos impreso al Gobierno Revolucionario.

Tratándose de un sector tan importante y vital para nuestra economía como este, deseo anotar algunas ideas de mi gobierno sobre la economía del país en general y la actividad privada en particular.

En mi Mensaje del 31 de diciembre sobre "Realizaciones, objetivos y propósitos del Gobierno Revolucionario" había expresado :

"Hemos elegido el modelo nacional revolucionario de desarrollo porque es el que más se adapta a nuestras realidades y necesidades. En nuestro país no se ha formado una burguesía nacional sólida que pueda disponer de medios económicos suficientes como para hacer inversiones que son necesarias para la transformación de nuestra economía. Por ello las inversiones públicas cumplen un papel fundamental en el desarrollo nacional. En este mensaje quiero enfatizar que la característica del modelo nacional revolucionario de desarrollo, difiere del modelo socialista puesto que la vía que hemos elegido implica los métodos de nacionalización contra aquel capital extranjero que llegue a lesionar los intereses del país y comprometa nuestra autonomía de decisión, mientras que en el sistema socialista no existe propiedad privada de los medios de producción. Es precisamente por esto que la estatización no se extiende al capital nacional, o extranjero que tiene una función compatible con la existencia de la empresa estatal dentro de un plan definitorio de las prioridades y las áreas de competencia resueltos por el Estado Nacional. Nos referimos naturalmente al capital que sume su esfuerzo y quiera participar en el proceso de la Revolución Nacional. El modelo revolucionario nacional de desarrollo reconoce y admite la necesaria cooperación entre el sector público, el sector privado y el sector cooperativo, todavía incipiente. Las reglas de juego de esta coexistencia, están delineadas en el sistema de planificación concertada que adopta el Gobierno Revolucionario".

Hasta aquí lo dicho en mi Mensaje del 31 de Diciembre.

Como complemento a lo entonces expresado, quiero ahondar ahora un poco más, con ustedes, la concepción que tenemos de la estrategia del desarrollo, y digamos como primera premisa que a su concepción y ejecución han de confluir dos grandes esfuerzos nacionales. El del Estado, como expresión del poder público y el sector empresarial privado y toda la iniciativa que se genere en cada uno de los ciudadanos del país. Lo cual, en síntesis resume el primer esfuerzo de coordinación y de suma de medios en el logro de un objetivo común.

Deseo destacar la importancia que concede el Gobierno Revolucionario a esa iniciativa empresarial y particular, que es fuente de vigor y de energía en países que, como el nuestro requieren acelerar todos los medios de desarrollo integral, es decir, educativo, político, sociocultural, económico y moral, para que haya un verdadero ascenso y promoción humanos, de manera real y sostenida. Los países atrasados, sin olvidar que el desarrollo es un problema a largo plazo, necesitan grandes soluciones a corto plazo para incorporar en la vida nacional al grueso de la población que aún en pleno siglo XX vive marginada de los bienes de la civilización y la cultura. Esta gran empresa no puede coronarse con éxito a través, solamente, del esfuerzo del sector público.

A ello obedece nuestro criterio de tonificar y estimular el desarrollo industrial, la artesanía, la comercialización interna el mejoramiento de los términos de intercambio comercial internacional, el fortalecimiento y creación de nuevas empresas mixtas y hacer posible que el sector privado participe de los proyectos y estudios con los que ingresamos al Grupo Andino y a la política de integración continental.

Para que ese esfuerzo conjunto no se polarice o disperse en diferentes direcciones, propiciamos la existencia de una efectiva planificación concertada que ha de ser indicativa para el sector privado y tan efectiva y respetuosa para éste como la que existe en Francia, Holanda, o los países escandinavos. No será una planificación compulsiva para la iniciativa privada como lo será en cambio para todo el sector público, sino que será una planificación estimuladora y promotora acorde con las nuevas corrientes renovadoras de las que se ha hecho eco la propia Iglesia Católica, como han expresado el actual Papa Paulo VI y su antecesor Juan XXIII cuando señalaba este último que :

"La sola iniciativa privada y el simple juego de la competencia no serían suficientes para asegurar el éxito del desarrollo. Los programas son necesarios para animar, estimular, coordinar e integrar la acción de los individuos y de los puestos intermedios". Y cuando el primero de los nombrados en su Encíclica Populorum Progressio, afirmaba : "Toca a los poderes públicos escoger y ver el modo de imponer los objetivos que hay que proponer, las metas que hay que fijar, los medios para llegar a ellas, estimulando al mismo tiempo todas las fuerzas agrupadas en esa acción común".

El sector privado ha de participar en el estudio y ejecución de nuestra estrategia de desarrollo. Así lo establece el decreto que hemos aprobado para la creación de la Comisión Nacional para la Estrategia del Desarrollo que elaborará los planes concretos. Ningún gobierno anterior había optado en Bolivia por el camino de la consulta al sector privado y a la clase trabajadora para elaborar su estrategia de desarrollo.

Cambiamos hoy este procedimiento centralizador del planeamiento, porque contamos con la seguridad de que el asesoramiento desinteresado y patriota nos permitirá determinar clara y definitivamente los objetivos a alcanzar con el desarrollo económico y social.

Quiero destacar algo que he dicho recientemente y declarar sin ambages y con el crédito, seriedad y firmeza que tiene el Gobierno Revolucionario que el sector privado de nuestra economía tiene plenas garantías para seguir operando sin temores ni recelos y que es deseo firme del régimen que presido vitalizar y ayudar al desarrollo de la industria en todas sus ramas, de la minería privada, de la agricultura orientada a satisfacer los requerimientos alimenticios y de productos básicos de nuestra población y explotar en beneficio de la comunidad boliviana los factores necesarios del desarrollo. El suelo y el hombre. El primero potencialmente rico y el segundo alentadoramente promisorio por su capacidad de trabajo y su calidad moral e intelectual.

Estimamos que el derecho de propiedad y la iniciativa privada que se genera en la misma debe tener un fin social y de ninguna manera un fin de sólo provecho personal. Por eso pienso que los estímulos que estamos dando y que queremos incrementar para la expansión, la mayor productividad y la rentabilidad de este importante sector del país son indispensables. Pero al mismo tiempo quisiera hacer énfasis en que el lucro no puede ser considerado como el fin de la empresa privada, sino como la prueba de validez, como estímulo para sus actividades las cuales tienen que contemplar los imperativos de la justicia social y deben, por lo tanto, evaluar continuamente su acción para ver si está cumpliendo a cabalidad con las grandes metas nacionales y con sus propios objetivos sociales.

Tal criterio es compartido por muchos tratadistas de la materia entre los cuales quiero citar a Peter Ducker, autor norteamericano quien en su obra "La Gerencia de Empresas" expresa : "Las ganancias no constituyen una causa sino que son el resultado de las realizaciones del negocio en la comercialización, la innovación y la productividad".

Es criterio del Gobierno Revolucionario que el propósito de la empresa privada tiene que ser el de proporcionar riqueza al pueblo, haciéndole llegar todos los bienes materiales y culturales y conciliando al mismo tiempo esas metas con los intereses de quienes corren el riesgo de cada día en sus negocios.

Estamos conscientes, además de la enorme responsabilidad nacional que tenemos y que nos obliga a complementar las deficiencias organizativas del grupo privado, hoy atomizado infortunadamente. Por eso ponemos tanto énfasis en la necesidad de reforzar las relaciones tanto con la actividad más organizada constituída por las Cámaras Nacionales como con aquellas más íngrimas y elementales que existen en muchas partes del país. Lo hacemos a través de mejoramiento de las técnicas del desarrollo de la comunidad, la organización cooperativista y la elevación del nivel de vida en el ámbito rural.

A lo dicho debo agregar que el Gobierno Revolucionario, al analizar el papel de la iniciativa privada en nuestro país, ha sabido distinguir dos clases de empresa.

La empresa nacida al calor de la simple especulación de divisas preferenciales o favoritismos ajenos a las necesidades de nuestra economía, que por tener una existencia artificial busca el inmediato y desmedido enriquecimiento por medio de la evasión de impuestos y la explotación social. Nuestro fomento, aliento y garantía no podrían encauzarse en favor del tal tipo de empresas porque causan estancamiento nacional y malestar social, distorsionando el sentido de nuestro verdadero desarrollo.

Estamos con la empresa pequeña que genera riqueza y bienestar social, que, corriendo riesgos, introduce tecnología y se conduce con eficiencia administrativa, respondiendo a las exigencias y realidades nacionales y con la empresa mediana y grande que llenando los mismos requisitos, se proyecta además hacia el mercado ampliado para competir en él exitosamente en representación de la propia industria boliviana.

II

Considero también que es esta ocasión propicia para expresar a ustedes y a todo el país algunas otras ideas sobre el modelo revolucionario nacional de mi gobierno para establecer un diálogo cada vez mayor y mejor entre las actividades privadas y las que realiza y debe llevar a cabo necesariamente el Estado, por ser éste, como lo define con toda propiedad un documento de Naciones Unidas "El principal acelerador de los cambios y no simplemente un preservador del statu quo. . . . . impulsor y estimulador del desarrollo nacional que dispense los beneficios del progreso económico y social a los más y no a los menos".

Compartimos el concepto anterior y creemos que el Estado debe tener competencia para asegurar la conciliación de los intereses en juego y obtener así un juicio equilibrado el cual es desde luego, incompatible con la libertad irrestricta que algunos imaginan debe existir, buscando actuar en su campo con libre albedrío individual y olvidando el bienestar de la sociedad y en especial de las mayorías desposeídas.

Deseamos fervientemente que se logre una unidad interna territorial y de latifud de elemento humano. El ejercicio del poder que es una de las condiciones existenciales del Estado es para el Gobierno Revolucionario el medio para lograr lo que por tantos años ha sido un anhelo para el pueblo: la solución de los grandes problemas insatisfechos a través de todo su devenir histórico, de naturaleza educativa, política, socio—cultural y económica. El Nacionalismo Revolucionario es la única vía que puede lograr los cambios que se requieren a fin de que el país alcance las metas que acabo de enumerar. No concebimos la Revolución Nacional sino como una gran alianza de sectores y de clases progresistas unidas para romper tanto el estancamiento socio—económico como la dependencia externa.

Por ello requerimos de una unidad de acción muy estrecha y efectiva entre el sector público y el sector privado. Sólo con esa unidad podemos llevar a la realidad, y a corto plazo las reformas fundamentales para que la democracia en Bolivia se convierta, de formal y teórica en real y verdadera para que, a través de ella, logremos una mayor responsabilidad y participación de todos los ciudadanos en la ordenación y en el progreso de la vida socio-económica del país.

El Gobierno Revolucionario propicia cuatro grandes reformas, estrechamente vinculadas entre sí, que están siendo ya puestas en ejecución o están en vías de serlo, en los campos de la educación, de la administración pública, del agro y de la tributación.

La reforma del sistema educativo es fundamental para erradicar el analfabetismo, mejorar la retención y promoción escolar en cada uno de los ciclos, aprovechar más racionalmente las considerables cifras monetarias que van a dichos programas muchas veces con un criterio de gasto y no de inversión en el desarrollo de aptitudes y en promoción de una mayor participación para el progreso del país. Es necesario también para que cada niño boliviano, desde la cuna, tenga el derecho a desarrollar sus cualidades y poner al servicio del país toda su capacidad intelectual y física, para que Bolivia cuente con una mayor diversificación de elemento humano preparado, especialmente en el nivel de cuerpos técnicos intermedios que, con tanta urgencia demanda el proceso de desarrollo que lleva a cabo el Estado y, en forma subsidiaria, el mismo sector privado.

La Reforma Administrativa, mediante la cual se modificarán y modernizarán los procedimientos, los sistemas y las estructuras administrativas, resulta una demanda inaplazable para contar con un Estado moderno y con una herramienta indispensable para el proceso de cambio. La estructura de la Administración Pública ha sido hasta ahora ineficiente y excesivamente burocrática. La Reforma Administrativa está orientada también a dignificar la tarea de los funcionarios públicos con un más eficiente y responsable desempeño de sus tareas, creando en ellos una verdadera mística de servicio al país.

Gracias a los planes de reforma que hemos puesto en marcha recientemente, el país se beneficiará con el logro de una coordinación efectiva de los dispersos esfuerzos que realizan la administración central, la administración descentralizada y desconcentrada, a través de las instituciones, empresas públicas y mixtas, gobiernos departamentales y locales. Confiamos lograr, además, una verdadera integración territorial por medio de los centros regionales de desarrollo y la locación de polos de crecimiento.

En el avance de la Reforma Agraria propiciamos una más justa y equitativa tenencia y utilización de la tierra, así como también una elevación sustancial de la producción de grandes unidades territoriales que hasta hace poco no estaban activas y de otras de tamaño pequeño que participaban en un mínimo grado en el total de la producción del país.

Al incrementarse la producción agraria, a través de esa política de un fortalecimiento del cooperativismo rural, del desarrollo de la comunidad y de la construcción -a nivel nacional- de aldeas campesinas que centralicen las actividades de los grupos familiares y les proporcionen todos los servicios modernos, resultarán beneficiados, no sólo el pequeño productor y su familia, sino también el mediano y el grande, puesto que la población campesina, hasta hoy marginada, tendrá un gran incremento en su participación en la vida nacional y, como consecuencia lógica, en su poder adquisitivo y en el mejoramiento de las condiciones actuales de su nivel de vida, todo lo cual ha de repercutir también en beneficio de las industrias nacionales que contarán con la ampliación de su mercado interno.

La Reforma Tributaria, finalmente, es también indispensable como un medio de incremento en las recaudaciones que permitirán el financiamiento de los programas y planes de desarrollo. Adicionalmente permitirá la implantación de una política impositiva más racional y efectiva y que dé como resultado la equidad, la justicia y la eficacia tributaria y una ampliación de la base imponible, todas ellas condiciones indispensables para el desarrollo del país y para la prestación de servicios que el Estado debe mejorar.

Esa Reforma permitirá, adicionalmente, una simplificación del sistema tributario y una legislación más ordenada en ese campo, superando la injusticia que existe actualmente, en la que los únicos que contribuyen en un porcentaje significativo son los empresarios organizados. Con la reforma tributaria lo harán otros grupos y personas que están en capacidad y obligación de contribuir.

(Pasa a la página 17)

BOLIVIA ASISTIRA A REUNION AMERICANA SOBRE DERECHO PENAL

El penalista José Medrano Ossio asistirá, en representación de Bolivia, a la Quinta Plenaria de la Comisión Americana de Redacción para elaborar un Código Penal tipo en América Latina. Medrano Ossio presentará una ponencia relacionada con Delitos sobre la Administración Pública.

Refiriéndose a la redacción deun Código Penal uniforme que rija principalmente en los países latinoamericanos, Medrano, dijo que es muy importante, porque estamos en proceso de modificar nuestra legislación y los especialistas en materia penal de los países asistentes a ese evento contribuirán con sus conocimientos, para que dicho código se apruebe para que sirva de base, no solamente a Bolivia, sino a todos los de América Latina y deesta manera se llegue a uniformar la Legislación en materia penal.

Con relación al Código Penal Boliviano, dijo que adolece demuchos defectos, perolalabor delos entendidos no es simplemente criticar y decir que es un Código caduco en muchas de sus partes, sino de saber dónde se encuentran esos defectos y tratar de enmendarlos.

SE REUNE CONGRESO PATOLOGICO

Se realiza en Cochabamba la Primera reunión Nacional de la Sociedad Boliviana de Patología. En este importante evento se debaten temas relacionados con el estado actual de la Patología en el país; se realizará también un Seminario de Láminas sobre casos de interés por su dificultad diagnóstica o por tratarse de enfermedades identificadas recientemente.

La delegación de La Paz está compuesta por los doctores Nicanor Machicao, Profesor Titular de Anatomía Patológica de la UMSA, Jaime Ríos Dalenz, Profesor Adjunto de la misma asignatura; Guillermo Gallardo, Jefe del Servicio de Anatomía Patológica, David Mollinedo y Francisco Durán, docentes de la UMSA.

Clínica Americana

PROGRAMA DE ACTIVIDADES MEDICAS DURANTE LA SEMANA DEL 9 AL 13 DE MARZO

LUNES 9, Hs. 11:00 "EL DIAGNOSTICO EN LAS AFECCIONES ALERGICAS" por el Dr. Cidar Huméres.
MARTES 10, Hs. 12:00 REUNION DE RADIOLOGIA por el Dr. Luis Hennings.
MIERCOLES 11, Hs. 11:00 "LOS SARCOMAS DE TEJIDOS BLANCOS" por el Dr. Jaime Ríos Dalenz.
VIERNES 13, Hs. 11:00 REUNION CLINICA: CASO DE CIRUGIA por el Dr. Lindsay B. Smith. Hs. 12:00 CLUB DE REVISTAS por los Drs. Rolando Mendizábal y Raúl Pinto C.

H. MUNICIPALIDAD DE LA PAZ

Remate en subasta pública de aires del Río Choqueyapu

La H. Alcaldía Municipal de La Paz, notifica a todos los propietarios que tengan sus inmuebles colindantes con aires del cauce del río "Choqueyapu" en ambas márgenes y dentro del radio urbano de la ciudad, para que hasta el 30 de abril, acrediten sus títulos de propiedad.

Vencido el plazo señalado la H. Alcaldía, de acuerdo a la R.S. de 23 de abril de 1.907, la Ley Orgánica de Municipalidades de 2 de diciembre de 1942 y la Ordenanza Municipal de 28 de diciembre de 1945, procederá con el trámite correspondiente para el remate en subasta pública de todos los aires de río que no tengan el respaldo de títulos legalmente otorgados.

La documentación requerida debe ser presentada en el término establecido, en el Departamento Jurídico. Dr. Humberto Bravo Mendoza.

La Paz, marzo de 1970

DIRECCION DE RELACIONES PUBLICAS

Resolución Municipal No. 333-70

Créase el Comité de Vivienda Municipal

VISTOS Y CONSIDERANDO: Que, la Municipalidad de La Paz adquirió del Monasterio de las Concepcionistas Franciscanas la extensión de un millón veinticinco mil metros cuadrados de terreno con destino a su personal de empleados, mediante escritura pública número ciento cuarenta y nueve de doce de junio de mil novecientos sesenta y siete, otorgada ante el Notario de Fe Pública, Hugo Ocampo Villa;

Que, en la Urbanización Municipal "Villa Ayacucho" recibieron lotes personas ajenas al personal de la Municipalidad, con anterioridad a la presente gestión comunal, siendo preciso por ello regular las obligaciones de dichos adjudicatarios respecto a la provisión de los servicios públicos y su situación con relación a planes de financiamiento conjunto para la construcción de viviendas para los empleados municipales;

Que, es deber de la Comuna facilitar a sus servicios el acceso a la vivienda propia, dentro una urbanización modelo cuya ejecución supone un desafío a la capacidad creadora y técnica de la institución;

Que, para que puedan negociarse créditos adecuados destinados a la construcción de viviendas y preservarse la naturaleza esencialmente municipal de la urbanización, es preciso ampliar el plazo durante el cual los adjudicatarios no podrán transferir sus lotes ni sus viviendas a personas ajenas a la Municipalidad;

Que, es necesario viabilizar la rebaja de los costos unitarios de construcción, mediante la creación de un complejo de industrias municipales de materiales de construcción que funcione dentro un régimen similar al de la fábrica Municipal de Tubos, a objeto de garantizar su eficiencia y su rentabilidad;

Que, para hacer compatible la capacidad de pago de la mayor parte de los adjudicatarios con el objetivo de entregarles sus viviendas en el menor tiempo posible y al mismo tiempo disminuir el monto del financiamiento o negociarse, resulta conveniente determinar la entrega opcional de las viviendas en diversos tipos arquitectónicos y precios y con obra acabada o simplemente gruesa, de modo que cada interesado pueda concluirla y ampliarla según sus posibilidades;

Que, sin perjuicio de la intervención o representación directa del Comité de Adjudicatarios, dada la magnitud y diversidad de los trabajadores a realizarse, éstos deben continuar a cargo de la institución a través de un Comité Ejecutivo integrado por el personal jerárquico adecuado y cuyas funciones serán ad-honorem;

Por tanto,
SE RESUELVE:

Artículo 1o.— Créase el Comité de Vivienda Municipal, que estará presidido por el Alcalde, e integrado por el Director del Tesoro, como Gerente Ejecutivo, y como vocales por el Asesor General Coordinador, Director de Obras Públicas Municipales y Jefes de los Departamentos de Acción Comunal y Afectación de Tierras y Arquitectura, Supervisión de Obras y dos representantes del Comité de Adjudicatarios. Todos estos funcionarios desempeñarán sus labores con carácter ad-honorem.

Artículo 2o.— Los empleados municipales adjudicatarios de un lote en la urbanización "Villa Ayacucho" no podrán transferir sus lotes ni sus viviendas durante el plazo de diez años a partir de la fecha de la presente resolución por cuanto los terrenos como las edificaciones reconocerán la garantía de primera hipoteca a favor de la persona natural o jurídica con la que se suscriba el correspondiente convenio de crédito para la construcción de viviendas. Dicho plazo de intransferibilidad podrá ampliarse en caso de que el crédito sea obtenido a un plazo mayor. La primera hipoteca y consiguientemente la intransferibilidad de cada lote y vivienda serán canceladas en cuanto el propietario hubiese cancelado la totalidad de la cuota parte del crédito con que hubiese sido favorecido. Los empleados municipales adjudicatarios podrán transferir sus lotes o sus viviendas únicamente a otro empleado municipal que no tuviese lote o deseara ampliar su propiedad hasta 600 metros cuadrados.

Artículo 3o.— Los adjudicatarios ajenos al personal de planta de la Municipalidad deberán cancelar, en el plazo de un año a partir de la fecha, cincuenta pesos bolivianos por cada metro cuadrado adjudicado, por concepto de servicios públicos, bajo alternativa de revertirse el lote para su posterior adjudicación en favor de un empleado municipal. El Departamento Legal deberá gestionar el gravamen correspondiente, en el Registro de Derechos Reales, por la suma resultante, bajo su directa responsabilidad. Efectuando el mencionado pago, que se depositará en la Cuenta Especial Urbanización "Villa Ayacucho", los lotes respectivos podrán ser objeto de libre transferencia.

Artículo 4o.— En el Presupuesto de la gestión, se considerarán las sumas necesarias para la ejecución de los servicios públicos en la urbanización Villa Ayacucho, por parte del Departamento correspondiente, de modo que dichos servicios se concluyan en la medida en que se ejecuten las diversas fases de construcción de viviendas.

Artículo 5o.— Los Departamentos de Alcantarillado y Pavimentación efectuarán, a la brevedad posible los estudios completos relativos a dichos servicios; y la Coordinación de Servicos Técnicos Municipales convocará a propuestas para la ejecución de las fases segunda y tercera de los trabajos de canalización de "Villa Ayacucho", propendiendo a que ellos estén concluídos en el lapso de un año. La Dirección del Tesoro Municipal efectuará las transferencias necesarias a la Cuenta Especial de la Urbanización "Villa Ayacucho", simultáneamente con la convocatoria a propuestas, con cargo de ulterior reembolso.

Artículo 6º— El Departamento de Arquitectura, con el auxilio de otro personal técnico municipal que su jefe considere necesario elaborará los correspondientes planos para las viviendas de Villa Ayacucho considerando viviendas en una planta de tres dormitorios y viviendas en dos plantas de tres dormitorios, cuatro dormitorios y cuatro dormitorios y escritorio con dos baños. En cada una de estas categorías, se elaborarán unas cuatro variantes arquitectónicas, de modo de evitar la uniformidad en la urbanización.

Artículo 7o.— La construcción de los servicios públicos y consiguientemente de las viviendas se iniciará en los lotes cuyos adjudicatarios hubiesen cancelado el valor total de la transferencia o adjudicación, prefiriéndose las manzanas en que por lo menos un 90% tuviera los lotes pagados, a objeto de acelerar la edificación y rebajar los costos unitarios.

Artículo 8o.— Las viviendas serán entregadas opcionalmente en sólo la obra gruesa o con obra acabada incluída la verja, según elección que deberá realizar cada adjudicatario a tiempo de concluir de cancelar el valor del lote. Todas las viviendas se construirán con bloques de suelo-cemento. Hasta el 31 de diciembre de 1970 deberán entregarse las primeras viviendas, por lo menos 200, y otras tantas hasta el 16 de julio de 1971 y el saldo al 31 de diciembre del mismo año.

Artículo 9º— Los empleados municipales adjudicatarios, una vez comprometida la construcción de sus viviendas según los tipos que hubiesen elegido amortizarán el valor de la edificación con el descuento mensual, mediante IBM, de un mínimo del veinticinco por ciento de su líquido pagable, pudiendo autorizar la realización de descuentos mayores o efectuar depósitos directos en la cuenta corriente No. 3 Urbanización "Villa Ayacucho" a objeto de cancelar el gravamen de primera hipoteca.

Artículo 10o.— El original de la presente Resolución será entregado en acto público, en ocasión de posesionarse el Comité de Adjudicatarios y el Comité de Vivienda Municipal.

Regístrese, hágase saber, remítanse copias al Departamento Legal, Teroso Municipal, Coordinación de Servicios Técnicos Municipales y Asesoría General, para sus efectos.

Gral. Ejto Hugo Suárez Guzmán
ALCALDE MUNICIPAL DE LA PAZ

ES CONFORME:
Floren Sanabria G.
OFICIAL MAYOR DE LA H. ALCALDIA MUNICIPAL.

PIDEN UN PUENTE EN CALLAMPAYA

Ante el peligro de deslizamientos e inundaciones, el Comité de Obras de la zona de Callampaya está exigiendo la construcción de un puente metálico en las inmediaciones de la Fábrica Vita.

Cinco años han transcurrido desde que iniciaron gestiones para conseguir la cristalización de este proyecto, dijeron ayer dos de los principales ejecutivos del Comité, - Juan Molina y Bernabé Patti -, sin que hasta el momento las autoridades municipales o las de la Dirección Nacional de Ferrocarriles hayan atendido sus pedidos.

Se han cursado sucesivas notas a ambas instituciones y cada una, en forma independiente, le atribuye a otra la realización de estas obras.

COMPLACENCIA POR PLANEAR "PUENTE DE LAS AMERICAS"

AUTOMOVILISTAS SERAN BENEFICIADOS

Numerosas instituciones Cívicas, han hecho llegar al señor Alcalde Municipal, Gral. Hugo Suárez Guzmán, sus más fervientes felicitaciones por haber dispuesto que se construya el Puente de las Américas.

Este Puente conectará dos importantes sectores de la ciudad, Sopocachi y Miraflores, entre las Plazas Isabel la Católica y las calles Chichas y Litoral.

Según los estudios de factibilidad efectuados por los Ingenieros Consultores de "Ingeniería Politécnica Americana" (IPA), el Puente tendrá 220 metros de luz, y contará con dos carriles y una baranda dentro que, Según los cálculos efectuados circularán por el Puente alrededor de 6.000 a 7.000 vehículos diariamente, estimándose un ahorro de 300.000 a 500.000 dólares por concepto de menor desgaste de llantas, menor consumo de gasolina, aceite, y mejor conservación del motor y del mismo vehículo.

Según el diseño y los estudios efectuados, se emplearán materiales nacionales en un 70 por ciento exportados sólo en un 30 por ciento. El costo total de la obra está estimada en $us. 980.000. Con los estudios de factibilidad que ha sido ya entregados a la Alcaldía y que se encuentran ahora en proceso de revisión técnica, la Alcaldía podrá conseguir ahora el financiamiento respectivo por la ejecución de este importante proyecto.

MINISTERIO DE EDUCACION

COMITE NACIONAL DE BECAS

Se convoca a concurso de méritos para la nominación de candidatos a becas ofrecidas por el Ministerio de Desarrollo para Ultramar de Inglaterra (Programa de Asistencia Técnica), para estudios en Motores Diesel que se llevará a cabo en Nottingham, Inglaterra en Julio de 1970 y tendrá duración de seis semanas

REQUISITOS:

- — Tener título de ingeniero de ferrocarriles o su equivalente.
- — Poseer una experiencia práctica mínima de 3 años.
- — Tener excelentes conocimientos del inglés, oral y escrito. el mismo que debe ser acreditado por un certificado extendido por un Instituto de Idiomas.
- — El candidato debe ser patrocinado por la entidad donde trabaja.

Los interesados pueden presentar sus solicitudes acompañando los certificados requeridos, hasta el día 20 de marzo del año en curso, en el Departamento de Relaciones Internacionales del Ministerio de Educación.

La Paz, 5 de marzo de 1970.

Dr. Sergio Virreira Ahumada
DIRECTOR DE RELACIONES INTERNACIONALES

MINISTERIO DE EDUCACION

COMITE NACIONAL DE BECAS

Se convoca a concurso de méritos para la nominación de candidatos a becas para un Curso Internacional para Post-graduados sobre Geomorfología aplicada para obtener el Doctorado en Ciencias, el curso se llevará a cabo en la Universidad de Sheffield, Inglaterra, a partir del 15 de septiembre de 1970.

REQUISITOS:

- — Poseer título universitario.
- — Tener buen conocimiento del idioma inglés, el mismo que deberá ser acreditado por un certificado expedido en una Academia de Idiomas.
- — Ser patrocinado por la entidad en la que trabaja, el patrocinio implica compromiso de declaratoria en comisión y retorno a sus funciones.
- — Tener por lo menos 3 años de experiencia.

Los interesados pueden presentar sus solicitudes acompañando toda la documentación necesaria en el Departamento de Relaciones Internacionales del Ministerio de Educación hasta el día 16 de marzo del año en curso.

La Paz, 4 de marzo de 1970.

Dr. Sergio Virreira Ahumada
Director de Relaciones Internacionales

E.N.T.E.L. INAUGURO UN CURSO

Un curso de Administración Científica de Inventarios y Compras para funcionarios de la Empresa Nacional de Telecomunicaciones, ENTEL S.A.M. fue inaugurado el viernes.

Tendrá duración de quince días y se cumplirá en el local del Centro de Capacitación de ENTEL, dictado por el Ing. Alvaro Murillo Ibáñez, miembro de la firma consultora Marteneck López y Cía. la misma que inicia así la etapa de implantación y puesta en marcha de los sistemas que diseñó para la Empresa Nacional de Telecomunicaciones.

El programa elaborado para el curso comprende dos capítulos principales: Técnicas Modernas de Administración de Inventarios y Sistema de Información para la Administración de Compras y Almacenes.

Se refiere a la aplicación de principios de ingeniería a sistemas de inventarios, lo que se conoce como administración científica de inventarios.

La segunda parte del curso estará dedicada al entrenamiento en los sistemas administrativos propiamente dicho paralelas a una fase operativa. En estos se busca lograr la máxima eficiencia de trabajo y están constituidos por ingresos y egresos de materiales de almacén y procedimiento de compras.

AVISO RECT: 091/70

Universidad Mayor de San Andrés

CURSOS DE IDIOMAS

INGLES
FRANCES
RUSO
AYMARA

QUEDAN POCAS VACANCIAS
HORARIOS: 8 a.m. a 9 p.m.
Laboratorio — Instructores Profesionales
LAS CLASES SE INICIAN EL 9 DE MARZO
DETALLES: DEPARTAMENTO DE IDIOMAS
Prof. Luis Carrasco L.
DIRECTOR

Aviso Rect: 090/70

Universidad Mayor de San Andrés

Departamento de Idiomas

CURSOS DE INGLES Y FRANCES EN EL INSTITUTO TECNICO PROFESIONAL
Cursos para empleados, obreros, estudiantes de Primaria y Secundaria.
MATRICULA $b. 20.— METODO 900
Referencias: Calle Yanacocha esquina Potosí, de Hs. 16 a 20 (4 a 8 p.m.).
LAS CLASES SE INICIAN EL 10 DE MARZO
Prof. Luis Carrasco L.
DIRECTOR

CONSEJO NACIONAL DE VIVIENDA

CONCURSO DE MERITOS

Se lama a concurso de méritos para ocupar el cargo de GERENTE ADMINISTRATIVO DE CONAVI, a los siguientes profesionales:

1.— Licenciados en Ciencias Económicas y Financieras.
2.— Licenciados en Administración.

Los postulantes deben documentar la siguiente información:

- — Título en provisión nacional.
- — Curriculum vitae acompañado de documentos.
- — Certificados que acrediten su experiencia.

Los interesados deben presentar su solicitud adjuntando la documentación correspondiente en la Secretaría de la Presidencia de CONAVI, edificio CONAVI 2o. piso, Av. 20 de Octubre esquina Fernando Guachalla, hasta el lunes 30 del presente mes.

La Paz, 6 de marzo de 1970.

El Interventor del Supremo Gobierno en CONAVI

H. Municipalidad de La Paz

JORNADA DE ACCION COMUNAL
DOMINGO 8 DE MARZO

Concentración del vecindario en los campos de trabajo voluntario con el asesoramiento de técnicos y promotores de Acción Comunal, en las siguientes zonas:

ZONA SAN JUAN LAZARETO
Rehabilitación de suelos afectados por derrumbes
ZONA TEMBLADERANI (Puente Cotahuma)
Construcción puente vehicular
ZONA ALTO Mcl. SANTA CRUZ (9 de Noviembre)
Nivelación de calles
ZONA VILLA JUCUMARINI
Construcción tanque para agua potable
ZONA SAGRADO CORAZON (2ª Sec. - Callejón Litoral)
Empedrado de calles
ZONA NORTE (Final Kramer y Pisagüa)
Construcción de letrinas
ZONA SEGUENCOMA (Pte. Capriles - Av. Principal)
Nivelación de la Av. principal
ZONA SOPOCACHI ALTO
(Area ingreso bajo Llojeta)
Apertura de camino y hoyadura forestación.
ZONA VILLA EL CARMEN
Construcción parque.
ZONA MARIA AUXILIADORA
Construcción tanque para agua
ZONA VILLA DE LA CRUZ (El Calvario)
Inspección con vecinos para señalar áreas verdes
ZONA TACAGUA (Plaza San Cristóbal)
Entrega de parque construído por vecinos.

PROGRAMA CULTURAL EN R.N.A.

Radio Nueva América presenta hoy domingo en su habitual programa de Ciclo Cultural:

Un reportaje especial al escritor y periodista Humberto Palza Sobre su novela "Sorojchi" que circulará en breve.

En el concierto de la semana, presenta a la Orquesta Sinfónica Nacional.

Una charla con Miguel Angel Asturias, premio Nobel de Literatura. El anaquel de libros de actualidad.

El breve informativo sobre los sucesos culturales y artísticos de los últimos días.

Resumen literario internacional de la semana.

La Revolución Verde: Una entrevista de Naciones Unidas.

ISRAEL COLABORO EN CURSILLO DE COOPERATIVISMO

."La ayuda de los pueblos pequeños, no busca la retribución porque la tiene en la labor realizada por la humanidad, pues donada por la humanidad, pues donada por mil profesionales entrenados en Israel prestan ayuda a todo el mundo. Los conocimientos adquiridos servirán a nuestro país que quedó a la zaga por motivos conocidos por los bolivianos".

Estas fueron las frases salientes pronunciadas por el Subsecretario del Ministerio de Agricultura, Ing. Lucio Arce Pereira, en la clausura del Curso de Cooperativismo y Planeamiento Agrícola Boliviano-Israeli, auspiciado por el Ministerio de Agricultura y la Misión de Israel en Bolivia.

El curso tuvo duración de tres semanas y estuvo dedicado en forma especial a los agentes de extensión agrícola de La Paz, y el interior del país.

El Subsecretario Arce Pareira recomendó a los cursillistas que todos sus conocimientos y experiencias adquiridas en este cursillo sean extensivas a los campesinos del territorio nacional.

En la fotografía, parte de la concurrencia al acto de clausura, donde además se entregaron certificados de asistencia.

.Parte de los asistentes al curso de Cooperativismo y Planeamiento Agrícola Boliviano-Israeli.

PROBLEMA EN JUBILACION DE MAESTROS

.La Confederación Nacional de Maestros de Educación Rural de Bolivia no acepta que maestros jubilados hasta diciembre de 1.966 sin haber contribuido con un solo centavo a la Caja Complementaria de Seguridad Social del Magisterio Fiscal, obtengan rentas complementarias sin sujetarse al convenio de 11 de junio de ese mismo año.

Este es el principal aspecto sostenido en una nota que los ejecutivos de la Confederación -Guillermo Vargas Néstor Valdivia- han enviado al Ministro de Educación, Mariano Baptista Gumucio.

Aducen que la Caja Complementaria de Seguridad Social debe preservar su futuro desenvolvimiento indefinido sólo con el aporte laboral, para garantizar el derecho de los nuevos pasivos y los que están en curso de adquisición, aspecto que sería seriamente entregado de materializarse o ejecutarse el fallo de Sala Plena de la Corte Superior de Distrito por el que se obliga a la Caja Complementaria seguir pagando rentas.

Finalizan diciendo que los siete millones de pesos bolivianos, pagados a los rentistas a diciembre de 1.968 con nuestros aportes durante estos treinta y ocho meses, no pueden seguir realizándose ante la actitud inconsecuente de algunos maestros jubilados.

PREPARAN EL AÑO LECTIVO EN EL AGRO

.El Ministerio de Asuntos Campesinos está tomando todas las previsiones para permitir que la gestión correspondiente a este año escolar, pueda satisfacer en gran porcentaje la necesidad del crecimiento vegetativo en la educación rural.

La Dirección Nacional de Educación Rural, a tiempo de hacer este anuncio, ha afirmado que es seguro que a partir de este año se conseguirá incluir en el presupuesto una mayor cantidad de rentas, de manera que las escuelas de nuevas creaciones superan a las del pasado año.

MINISTERIO DE EDUCACION

DIRECCION DE PLANIFICACION EDUCATIVA
DEPARTAMENTO DE ARQUITECTURA
ESCOLAR

Por orden del señor Ministro de Educación, se convoca a concurso de méritos a los señores Ingenieros Civiles para el cargo de ingeniero calculista en el Departamento de Arquitectura Escolar, con el haber mensual de pesos bolivianos cuatro mil ($b. 4.000,00).—

Requisitos: Inscripción en el Consejo Nacional de Ingeniería y Curriculum Vitae, deben ser presentados en la Oficialía Mayor de este Ministerio, hasta horas 18,00 del 15 de marzo del presente año.

La Paz, marzo 6 de 1970.

Arq. Freddy Mariscal T.
Jefe Dpto. de Arquitectura Escolar

COMERCIAL "MIRAFLORES"

Av. Saavedra 1891 esq. Díaz Romero

Tel. 26441 — Cas. 303 La Paz

Tiene el agrado de comunicar al público en general especialmente al gran barrio de Miraflores, que a partir de mañana lunes 9 comenzará sus actividades en la transacción de compra y venta de propiedades inmuebles, anticréticos, alquileres, comisiones, consignaciones, etc. Garantizando seriedad y responsabilidades en sus operaciones.

MENSAJE DEL P.R.I.N. A LOS TRABAJADORES, PARTIDOS DE IZQUIERDA Y PUEBLO EN GENERAL

Al cumplir un "sexenio" de lucha revolucionaria desde las barricadas proletarias de la oposición de izquierda nacional frente a los gobiernos de la "restauración" pro-imperialista, el PRIN, vanguardia de los explotados yoprimidos, expresa su saludo revolucionario a los obreros, campesinos y trabajadores de la clase media que militan en sus filas, así como a los compañeros y camaradas de los otros partidos de izquierda que han compartido con nosotros una extraordinaria etapa histórica de combate intransigente contra el imperialismo yanqui y sus cipayos nacionales militares y civiles que se han turnado en el poder desde que la Revolución Nacional, iniciada el 9 de abril de 1.952, fuera traicionada por "la burocracia insensible y satisfecha" en estrecha colaboración con la burguesía nacional y su partido armado que la representa en el poder político.

Está demasiado fresca en la memoria popular nuestra lucha sin cuartel contra los usurpadores de la voluntad de las masas explotadas y del pueblo oprimido, para que requiera ser puesta ahora en evidencia pública. Aún en esta corta etapa de "regeneración democrática", cuyo final parecen anunciar ya sus propios colaboradores, al denunciar que el "gorilismo barrientista" y la "rosca vieja y nueva" han intensificado su ofensiva en servicio del imperialismo yanqui, vale decir de la GULF OIL CO., la CIA. el PENTAGONO, la PHILIPS BROTHERS AND STEELL CORPORATION (MINA MATILDE), la METAL PROCESING CORPORATION (COLAS Y DESMONTES) LA GRACE Y CIA., LA SOUTH AMERICAN PLACERS, entre otras empresas más que controlan los monopolios financieros yanquis, tales como el FIRST NATIONAL CITY BANK, el BANK OF AMERICA y otros "servicios" públicos de la categoría de USAID, BID, FONDO MONETARIO INTERNACIONAL, etc.; aún en éste período de relativa libertad para los revolucionarios, nuestro glorioso partido tiene a su Jefe Nacional, c. JUAN LECHIN OQUENDO, líder de los Trabajadores de Bolivia, exiliado en el exterior, lo propio que a su Secretaria General c. Lidia Gueller de Moller. Al igual que estos insobornables conductores políticos de izquierda, no pocos combatientes revolucionarios y hasta intelectuales y profesionales anti-imperialistas comparten las celdas de la Penitenciaría de San Pedro con viejos y aguerridos dirigentes campesinos del PRIN, víctimas del trámite burocrático y arbitrario de la "justicia" boliviana.

Ahora que están próximos a cumplirse los seis primeros meses de la llamada "Revolución del 26 de Septiembre", los ingenuos capituladores ante los golpes espectaculares del partido armado de la burguesía nacional, han empezado a escasear nuestra prédica revolucionaria de desconfianza ante quienes hasta ayer nomás MASACRARON A LOS TRABAJADORES MINEROS, REBAJARON SUS SALARIOS Y ENTREGARON LAS RIQUEZAS NATURALES a la despiadada explotación del capital financiero internacional. La historia vuelve a repetirse, pero esta vez como una triste caricatura del pasado. Sostuvimos que los "jóvenes burgueses colaboracionistas" serían utilizados en el golpe palaciego y echados luego, como "las cáscaras del limón exprimido"y, lamentablemente, para ellos y para el proceso demo-burgués que iniciaron en su "luna de miel" con los militares, parece que ha llegado la inevitable y triste hora del "cambio de guardia" al estilo netamente castrense.

Sin embargo, se ha producido evidentemente un proceso nacionalista con la "apertura democrática", cuya fecha más significativa es la del 17 de octubre de 1969, y estamos, precisamente ahora, al borde mismo de la definición histórica del proceso señalado. Las cosas ya no pueden seguir como hasta la fecha; la reacción armada con dólares y bayonetas impone su criterio "gorila" pro-imperialista y retornamos a la "triste noche que recientemente quedó atrás" con la muerte providencial de su inspirador y conductor o, por el contrario, los trabajadores y revolucionarios, organizados en el plano sindical y político, pasan de simples "grupos de presión" a formar parte de la vanguardia Nacionalista y Revolucionaria que profundice el proceso democrático hasta sus últimas consecuencias, sin temor y sin más cálculo que los intereses nacionales y el supremo anhelo popular. No existe otra alternativa en las actuales circunstancias políticas, en las cuales, las clases antagónicas se agrupan y definen su rol histórico mediante sendos Congresos Nacionales. La tercera posición, de una supuesta salida burocrático-militar de tendencia exclusivamente estatista y tecnológica, y, en consecuencia, "bonapartista", no puede ser ensayada victoriosamente en un país de una estructura económica tan débil como Bolivia y, por ello mismo, sujeto a las más violentas presiones contradictorias del imperialismo extranjero por una parte y del proletariado nacional por la otra. Los que niegan este rol a los trabajadores, por razones secretas o personalistas, son simples burócratas majaderos que tratan de justificar su servilismo rentado por el militarismo, cuando no resultan ser vulgares agentes imperialistas.

Empresarios privados de la burguesía nacional, por un lado, y trabajadores mineros, sindicalistas y cooperativistas, por el otro, inician sus propios reagrupamientos de clase para el enfrentamiento inevitable. Las clases populares del país, preparan sus herramientas ideológicas y miden sus fuerzas reales para la lucha definitiva. Los demás sectores de obreros y empleados secundan a la vanguardia proletaria del sub-suelo boliviano, como siempre, confiando en su extraordinario poderío de clase, producto de su ubicación socio-económico en la estructura nacional y resultado de su notable capacidad y conciencia revolucionarias en la experiencia política boliviana. El juez inevitable de este proceso de enfrentamiento resulta ser el "gobierno bonapartista" firmemente sostenido por las FF.AA. Los resultados inmediatos y las actitudes políticas del gobierno y el ejército nos dirán de que lado se inclinan sus simpatías y afinidades ideológicas. El PRIN, como vanguardia proletaria, no se hace, nuevamente, ninguna ilusión al respecto y recomienda a los trabajadores confiar solamente en sus propias fuerzas de clase y la de sus aliados naturales: los oprimidos de la clase media urbana y rural que sufren las consecuencias de la indecición oficialista y de la expoliación sistemática del imperialismo yanqui. No debemos olvidar que las más recientes y efectivas conquistas "revolucionarias", incluyendo la nacionalización del petróleo, la entrega de divisas por parte de los exportadores mineros, la reincorporación al trabajo y la devolución de sedes y emisoras mineras a los trabajadores, se realizaron BAJO LA PRESION DE LAS MASAS OBRERAS y de empleados organizados sindicalmente en pleno ejercicio del derecho de huelga y ocupación o, en el primer caso, bajo la agitación permanente de aguerridos núcleos de universitarios e intelectuales de izquierda y la precipitación consiguiente por el apresamiento del Líder del Proletariado.

Ya lo dijimos, y lo reiteramos, que el "PRIN no desea marginarse de la lucha nacional antiimperialista elevada a otro nivel" y para enfrentar a la reacción y superar el actual estancamiento del proceso iniciado por el partido armado de la burguesía nacional y sus aliados, los "jóvenes burgueses" que integran el gabinete a modo de un "ala izquierda" oficialista, hace un llamado público a los trabajadores, a los partidos de izquierda y al pueblo en general, para estrechar filas, sin sectarismo ni dogmatismo, sin espíritu aventurero ni oportunista, en un poderoso FRENTE UNICO NACIONAL ANTIIMPERIALISTA(F. U. N. A.), para lo que propone el siguiente programa mínimo:

1.— Nacionalización total del gobierno, el ejército y del aparato administrativo, desterrando de su seno toda forma de supervisión, control o "cooperación" de agentes y "asesores" yanquis, sean del Pentágono, la CIA o cualquier otra agencia imperialista.

2.— Nacionalización de todo el capital imperialista invertido en el país bajo control obrero en la administración y con derecho a veto; así como de los centros de planificación y desarrollo depurados de los "grupos asesores" de especialistas yanquis o agentes imperialistas.

3.— Nacionalización de la banca y monopolio estatal del comercio exterior. Defensa de la industria y la artesanía nacionales y fomento del cooperativismo y el sistema de "autogestión obrera" de gradual implantación en la industria fundamental nacionalizada.

4.— Desarrollo del proceso agro-económico nacional y profundización de la Reforma Agraria sobre bases no capitalistas de integración social y económica combinada. Rechazo del Predial Rústico y rebaja de los impuestos catastrales urbanos.

5.— Socialización de la educación y la cultura, erradicando los patrones y métodos de penetración imperialista que deforman la conciencia nacional é impiden la radical solución del problema básico: "el analfabetismo en las capas humildes y el diletantismo en las superiores.

6.— Amnistía general é irrestricta, en base a la cual deberá organizarse el país sobre fundamentos democráticos y populares, con libre y plena participación de los partidos revolucionarios y de las organizaciones sindicales, las que deberán funcionar en base a una absoluta autonomía de clase y libre de toda presión patronal o de tipo oficialista.

7.— Reversión a COMIBOL de la Mina Matilde, de las Colas y Desmontes, la South American Placers y de todos los contratos leoninos.

8.— Reposición de sueldos y salarios a mayo de 1.965 para los trabajadores mineros; aumento general de sueldos y salarios a todos los trabajadores del país; disminución de haberes de la alta burocracia en las empresas estatales; reincorporación de todos los trabajadores despedidos por causas político-sindicales que aún permanecen desocupados y pleno empleo en sustitución de la desocupación creciente Devolución de todas las emisoras sindicales, especialmente Radios "Continental" "Excelsior" y "Miliuni".

La lucha nacionalista del PRIN tiene un carácter progresivo y amplio y no se circunscribe, por ello mismo, a los marcos locales del país, sino que se proyecta hacia la constitución de la Nación Latinoamericana, independiente del imperialismo yanqui. Apoyamos, en consecuencia toda medida diplomática o internacional que tienda en este sentido, así como nos solidarizamos con la liberación nacional de los pueblos del "Tercer Mundo" y que en América Latina se ha iniciado con los procesos revolucionarios de Cuba, Perú y Bolivia.

La Paz, 7 de marzo de 1.970

HASTA LA VICTORIA FINAL.....

José Morales Guillen	Edwin Moller P.	Ramiro Carrasco
Agapito Monzon	Mario Carrasco M.	Mario Medinaceli La Z.
Corsino Pereyra	Gabriel Porcel	Alfredo Pinto
Mario Quisbert	René Uriarte E.	Germán Zuazo Ch.

ESTUDIO DE LA FUNCION CARDIOPULMONAR

Dr. MARIO PAZ ZAMORA

MEDICO CIRUJANO

Especializado en ROUEN Y PARIS (FRANCIA)

Broncoespirografía y Gases en sangre arterial - PATOLOGIA DE LA ALTURA. POLIGLOBULIA, BRONQUITIS, ENFISEMA, ASMA, CORAZON PULMONAR.

Consultorio: Av. 6 de Agosto 2404. Tel. 24650

Atiende desde las 17.30 hs. Dom. Tel. 53953.

Llamadas nocturnas. On parle francais.

Dr. Teodoro Aracena Ibarra

OCULISTA

Clínica Barraquer de Barcelona y Clínica Oftalmológica Universitaria de Ginebra (Suiza). Sociedad Oftalmológica del Reino Unido. Sociedad Francesa de Oftalmología.

Enfermedades de los ojos. Cirugía. Estrabismo. Medición de lentes.

Edif. Castilla primer piso Of. 106. Loayza al lado de San Juan de Dios. Hs. 10 a 12 y 15 a 18. Telf. 50423.

Telef. Domicilio 54057.

Dr. LUIS A. ALEXANDER

ENDOCRINOLOGO — INTERNISTA

Graduado en la Escuela de Post-Graduados de la Universidad de Pennsylvania y Philadelphia, Penn Ohio State University. DIABETES. ENFERMEDADES METABOLICAS, TRASTORNOS DEL DESARROLLO, OBESIDAD, ENFERMEDADES GLANDULARES ENDOCRINAS (BOCIO, VIRILIDAD, ETC.)

MEDICINA INTERNA

CENTRO MEDICO DE DIAGNOSTICO

Av. 6 de Agosto 2404 — Telfs. 21280 - 2010

(Dirige y atiende la CLINICA DE DIABETICOS los días jueves de 8 y 30 a 12 en la Clínica Americana)

Dr. LUIS ZAPATA GUZMAN

GINECOLOGIA

Estudios de especialización en Madrid y París. Miembro de las Sociedades de Ginecología, de Esterilidad y Fecundidad de Francia.

Enfermedades de la mujer.— Incontinencia de orina.— Hemorragias e infecciones genitales.— Diagnóstico precoz del Cáncer.— Anticoncepción — Esterilidad — Partos, etc.

Consultorio: Calle Loayza, al lado de San Juan de Dios.— Edificio Castilla Nº 250. 2º piso. Of. Nº 201

HORAS DE CONSULTA DE 16 a 18

Domicilio: Calle Díaz Romero Nº 1780 — Telf. 40342

Dr. FELIX CASTELLON L.

MEDICO DE NIÑOS

Atención de prematuros — Control del recién nacido — Enfermedades infecto contagiosas — Desnutrición.

Atención: 14 — 17 horas.

Consultorio: Edificio Cine Scala
Tercer piso Tel. 22692

Domicilio: Jorge Saénz 1230
Tel: 21695
Atiende llamados nocturnos.

Dr. EDUARDO FIGUEROA E.

CIRUJANO DENTISTA

Odontopediatría — Afecciones de la encía — Prótesis — Extracciones sin dolor.

Atención: 9.30 — 12 y 16.30 —— 18.00 horas.

Consultorio: Edificio Cine Scala
Tercer piso
Tel. 22692.

Dr. CESAR PEREDO ALAIZA

ESPECIALISTA EN GINECOLOGIA Y CANCER

Estudios en el Centro Médico Nacional de México
Enfermedades de los Senos, Esterilidad, Tumores Uterinos, Incontinencia de Orina — Partos,
Avenida Camacho 1377 Edificio Saénz 2o. piso. De 16 a 19 Hs.
Teléfonos 41549 y 21003

Consultorio Médico Quirúrgico

Dr. José L. Morales Mendieta

CIRUJANO ESPECIALISTA

Universidad Nacional y Católica de Córdoba, Argentina. Enfermedades y Cirugía de Cuello — Bocio, Estómago, Hígado y Vías Biliares, Páncreas, Intestinos, Hernias, Várices, y sus complicaciones, Cirugía de MAMA.

Atención Hrs. 14 — 17.

Atiende llamados nocturnos
Consultorio: Ayacucho 320
Tercer piso. Edificio cine Scala
Tel. 22692. Casilla 4843.

Domicilio: Luis Uría de la Oliva 2695. Plaza España
Tel. 55945.

Aviso a los Contribuyentes de la Renta

Se pone en conocimiento del público contribuyente que la Administración Distrital de la Renta está recibiendo los balances generales del comercio, industria, banca, empresas de servicio, establecimientos de enseñanza particular, etc., por la GESTION 1969, cuyo plazo vence el 30 del presente mes de conformidad al D.S. Nº 5653 de 9 de diciembre de 1960.

A fin de evitar aglomeraciones y dificultades de último momento, insinuamos a los señores contribuyentes cumplir con la presentación de sus balances generales en el transcurso de los días que quedan hasta el plazo señalado.

Para mayor información dirigirse a la Unidad Renta de Empresas, ubicada en el 2º piso del edificio de la Dirección General de la Renta, calle Ballivián Nº 1333, o al teléfono Nº 26533, Interno Nº 223.

La Paz, 5 de marzo de 1970.

Administración Distrital de la Renta

SUPER LIQUIDACION 1970

"LA SORPRESA"

SOCABAYA 456

CALZADOS AMERICANOS PARA MUJER, DESDE $b. 80.—
CALZADOS ITALIANOS PARA MUJER, ANTES $b. 365.— AHORA $b. 280.—
CHOMPAS, SACOS Y BLUSAS DESDE $b. 65.—
ABRIGOS EUROPEOS DESDE $b. 420.—
TRAJES Y VESTIDOS EUROPEOS DESDE $b. 220.—

GUANTES KAYSER DESDE $b. 15.—
TRAJES PANTALON, ANTES $b. 590.— AHORA $b. 380.—
CAMISONES KAYSER DESDE $b. 75.—
ABRIGOS CON VESTIDOS, ANTES $b. 1.350.— AHORA $b. 950.-
CARTERAS AMERICANAS DESDE $b. 85.—
CALZADOS COLEGIALA $b. 75.—
BOTAS AMERICANAS DE SEÑORA $b. 185.—

-:- -:- -:- -:- -:- -:-

Calzados americanos para varones desde $b. 150.—
Calzados italianos para varones, antes $b. 245.— Ahora $b. 185.—

AVISO

LA ADMINISTRACION DISTRITAL DE ADUANA COMUNICA AL COMERCIO IMPORTADOR QUE, A CONSECUENCIA DE LA CATASTROFE QUE A AFECTADO AL EDIFICIO DE LA ADUANA, LOS ALMACENES FISCALES HAN QUEDADO VIRTUALMENTE DESTROZADOS Y POR EL MOMENTO NO OFRECEN LA SEGURIDAD NECESARIA PARA LA CONSERVACION DE LAS MERCADERIAS DEPOSITADAS, CONSIGUIENTEMENTE SE INSINUA A LAS FIRMAS IMPORTADORAS Y PERSONAS QUE TENGAN MERCADERIAS EN LA ADUANA EFECTUAR LOS TRAMITES DE DESPACHO POR INTERMEDIO DE SUS AGENTES DE ADUANA A LA BREVEDAD POSIBLE CON LA URGENCIA QUE ES DEL CASO.

SE DARA PREFERENCIA Y SE AGILIZARA TODO TRAMITE DE EXTRACCION DE MERCADERIAS CON SU RESPECTIVA POLIZA.

LA PAZ, 3 DE MARZO DE 1970.

La Administración

Decretó paro de labores magisterio de Chuquisaca

Exige cancelación de haberes

SUCRE, 7 (HOY). — La Federación Departamental de Maestros Urbanos decretó ayer paro indefinido de labores en señal de protesta por la falta de pago de haberes correspondientes al mes de febrero.

Dirigentes del organismo sindical del magisterio protestaron airadamente por la irregularidad de "esta obligación del Estado".

La suspensión de labores fue decretada en cumplimiento a una resolución anterior de asumir tal actitud en caso de que no se cumpla con la cancelación de haberes hasta el día 6 de cada mes.

Hasta el mediodía de hoy, en la Contraloría Departamental y el Sub-Tesoro, no se recibió aviso sobre envío de la remesa para proceder al pago de este sector laboral.

El paro se cumplió disciplinadamente el viernes y el sábado.

Voceros del magisterio hicieron conocer que esperan que el lunes sea resuelto el problema en la mañana, y reanudar actividades en horas de la tarde.

Dependencias de la "Jones" pasaron a empresa "Bartos"

Técnicos salieron del país

Cochabamba, 7 (HOY).- Oficialmente las instalaciones y dependencias de la empresa constructora norteamericana "Jones" pasaron a depender de la firma nacional "Bartos y Compañía", quien se encargará de los trabajos de conclusión de los caminos 1 y 4 de penetración a la región del Chapare.

La transferencia se concretó luego de que veintitrés técnicos norteamericanos abandonaron el país, de retorno a Estados Unidos.

RECONTRATACION

La empresa "Bartos", según convenio, se comprometió a recontratar a trescientos ochenta trabajadores, entre empleados y obreros.

De acuerdo con el contrato, los trabajos deben ser concluídos en marzo de 1971. Según una evaluación de las obras, sólo falta un 38 por ciento del proyecto en zonas selváticas, de difícil acceso.

CAMPAÑA DE VACUNA

Con el fin de continuar la campaña intensiva de vacunación contra la poliomielitis, el ministro de Salud entregó diez mil dosis de vacunas. La labor de vacunación se inició ayer en poblaciones de provincias del valle.

El titular de Salud llegó ayer a esta ciudad procedente de Sucre, acompañado de la Primera Dama de la Nación, Elsa Omiste de Ovando, retornando posteriormente a La Paz.

CUANTIOSO DECOMISO DE HARINA EN TARIJA

Tarija, 7 (HOY) .- Por disposición del Ministerio de Economía, la Alcaldía procedió al decomiso de cuatrocientos treinta y cinco quintales de harina de trigo, procedente de Argentina.

La mercadería, al parecer interna da sin autorización legal, pertenece a Isidro Messon. La harina permanece en custodia hasta que el Ministerio de Economía defina la situación de dicha importación.

NUEVA YORK BI

Tenemos el mejor crédito para volar a Nueva York 4 veces por semana. Elija:

Lunes: a las 22:05
Martes: a las 23.20.
Jueves: a las 12:50.
Sábado: a las 21.35.

Uno es todo suyo.
Vuele.
Por Braniff International.

Consulte a Su Agente de Viajes IATA

Aviso Rect: 0106/70

UNIVERSIDAD MAYOR DE SAN ANDRES

CENTRAL OBRERA BOLIVIANA

Convocatoria a la I. Conferencia Universitaria Obrera Nacional Sobre Problemas de Educación

La Universidad Mayor de San Andrés, a través del Instituto de Educación Laboral y la Central Obrera Boliviana,

CONSIDERANDO:

Que la Central Obrera Boliviana ha realizado entre 1952 y 1964 dos conferencias especializadas, una sobre problemas de Seguridad Social y otra sobre Planificación Económica, las mismas que fueron de gran utilidad para elevar la conciencia de los trabajadores y lograr su activa participación en la vida nacional.

Que la Universidad Mayor de San Andrés ha creado el Instituto de Educación Laboral como el primer paso hacia la cooperación con la clase obrera, siendo necesario sistematizar, consolidar y profundizar el trabajo conjunto de las universidades con las organizaciones laborales, a fin de colocar la enseñanza superior al servicio del pueblo como instrumento de liberación.

Que la Universidad Mayor de San Andrés, a través del Instituto de Educación Laboral y la Central Obrera Boliviana, han acordado preparar y realizar una Conferencia Nacional especializada sobre problemas de educación que atingen a la clase obrera y con conformar un sistema educativo de contenido nacional y revolucionario para contrarrestar los avances corruptores del imperialismo.

RESUELVEN:

1.— Convocar a la PRIMERA CONFERENCIA UNIVERSITARIA OBRERA NACIONAL para tratar el siguiente temario:

I PARTE

a.— Análisis de la situación actual de Bolivia
b.— El Cuarto Congreso de Trabajadores

II PARTE

a.— La Educación Obrera. Capacitación Político Sindical y la formación profesional.
b.— Relaciones de la Universidad Boliviana con la clase obrera.

2.— La Conferencia se realizará en el Salón de Honor de la Universidad Mayor de San Andrés, La Paz, del 20 al 22 de marzo del presente año.

3.— En calidad de delegados titulares asistirán las siguientes representaciones:

a.— El Rector de la Universidad Mayor de San Andrés, el Director del Instituto de Educación Laboral y el Comité Ejecutivo Nacional de la Central Obrera Boliviana, como entidades auspiciantes.

b.— Por cada departamento o distrito donde exista una Universidad se invita a acreditar:

Un delegado Catedrático
Un representante de la Federación Universitaria Local respectiva
Un delegado de la Central Obrera Departamental.

c.— Delegados de Federaciones y Confederaciones Nacionales en la proporción señalada por los Estatutos de la Central Obrera Boliviana.

4.— Las Federaciones y Confederaciones Nacionales deben distribuir sus representantes entre sus organizaciones afiliadas. Asimismo, los gastos de viaje, de ida y vuelta, estada, deberán correr íntegramente por cuenta de las organizaciones mandantes.

5.— Los gastos de preparación, realización y los de publicación de documentos de la Conferencia estarán a cargo de la Universidad Mayor de San Andrés y la Central Obrera Boliviana.

Es dado en la ciudad de La Paz, a los cuatro días del mes de marzo de mil novecientos setenta años.

p. LA UNIVERSIDAD MAYOR DE SAN ANDRES

Dr. CARLOS TERRAZAS T., Rector
DANIEL SARAVIA QUIROZ, Secretario General
ORLANDO CAPRILES VILLAZON, Strio de Legislación Social
ANTONIO ALIAGA, Strio de Organización
MARIO RICO GALARZA, Strio. de Cultura
EUSEBIO GIRONDA CABRERA, Director del I.E.L.
CARLOS TOVAR BALDIVIESO, Strio. de Relaciones
JOSE MARIA PALACIOS, Strio. de Organización.
OFELIA ALTAMIRANO, Stria. de Asistencia Social

Rect: 0103/70

Universidad Mayor de San Andrés

FACULTAD DE ECONOMIA

Becas para egresados de la Facultad de Economía de la UMSA

Se comunica a los egresados de la Facultad de Economía de la UMSA. que aspiran a las dos becas anuales de la Universidad de Rutgers de Estados Unidos de Norteamérica para estudios de post-graduados en materias económicas que pueden presentar sus solicitudes, siempre y cuando llenen los siguientes requisitos:

a) Ser egresado de la Facultad de Economía de la UMSA., con buenas calificaciones.
b) Poseer amplios conocimientos del idioma inglés.
c) El plazo para presentar la solicitud fenece el 30 de marzo de 1970.

Los interesados pueden recabar los formularios de inscripción y obtener mayores informaciones dirigiéndose al Instituto de Investigaciones Económicas (calle Montevideo Nº 176. Teléfono Nº 40158).

Lic. EDUARDO NAVA MORALES EGUIA
DECANO

Vº Bº

RECTOR

ALCANZO EXITO EL EVENTO EMPRESARIAL

HABLARON DELEGADOS EXTRANJEROS

Alrededor de 800 personas concurrieron al almuerzo de clausura del Primer Congreso de la Empresa Privada realizado ayer en el Hotel La Paz. Al acto asistió el Presidente del Gobierno Revolucionario, Gral. Alfredo Ovando Candia, gran parte de su Gabinete, representantes del Cuerpo Diplomático, el Comandante en Jefe de las FF. AA. y altas autoridades civiles, militares y eclesiásticas.

El acto fue transmitido por cadena radial a todo el país.

El primer orador fue el Sr. Edmundo Maldonado Quiroga, quien en representación de la delegación de Potosí, expresó la satisfacción de sus representados por el éxito del Congreso.

Seguidamente, el Sr. Manuel Díez Canseco, en representación de Chuquisaca, afirmó que sólo con paz, libertad y garantías, la empresa puede seguir contribuyendo al progreso nacional.

El Sr. Enrique Miralles, presidente de la delegación de Oruro, expresó la necesidad de un diálogo franco entre Gobierno y Empresa Privada. Dijo que "el Supremo Gobierno convirtiendo en realidad ese diálogo, delimite, defina y exponga con claridad, su política económica", y reiteró: "Cuando diga sin ambages aquí los preciso y todo espero de vosotros, la actividad privada responderá: Presente". Agregó que es "justo y necesario que se establezcan los canales de comunicación permanentes que hagan fructífero el común empeño de engrandecer a Bolivia".

Seguidamente, el Sr. Walter Peña en representación de Cochabamba, se refirió a la necesidad de emprender una tarea más intensa en el desarrollo de la iniciativa privada, contribuyendo así al desarrollo de la nación toda.

El Sr. Lyders Preja, de Santa Cruz expresó enfáticamente la fe de los empresarios en el futuro y en los destinos de la Patria. Señaló que existe una mentalidad renovada en la empresa privada y es satisfactorio comprobar que la empresa privada tiene inquietudes para realizar una acción conjunta de trabajo con el Gobierno y los trabajadores para sacar a Bolivia del subdesarrollo.

En representación de la Cámara de Comercio de Lima (Perú), el Sr. Luis Lambcke, hizo hincapié en que durante estos días del Congreso, ha sido testigo de la firma voluntad de los empresarios bolivianos por llevar adelante medidas adecuadas a la realidad boliviana en procura de un mejor bienestar. "Habéis demostrado-dijo- que no tenéis miedo al diálogo". Y señaló que en Bolivia existe un preciado capital: el humano. Invitó a los empresarios bolivianos a la Primera Convención de Comercio del Pacto Andino.

El representante de la industria argentina, Sr. Raúl Támpieri, hizo hincapié en la necesidad de una verdadera libertad para el progreso de los pueblos, junto con una real justicia social.

El Sr. Jones dos Santos Neves, Presidente de la Federación de Industriales de Espíritu Santo, Estado de Sao Paulo (Brasil) centró sus palabras en la necesidad de sensibilizar aún más su acción en favor de una mejor estabilidad económica para los trabajadores y los pueblos.

Los tres delegados extranjeros agradecieron la hospitalidad brindada por los congresales bolivianos. Estos delegados fueron objeto de una recepción en horas de la noche por parte de la directiva de la Confederación de Empresarios Privados de Bolivia.

Seguidamente, tomó la palabra el Presidente de la Confederación de Empresarios Privados y del Congreso. El Sr. Roberto Azcui, antes de iniciar la lectura de las conclusiones del Congreso, agradeció el apoyo recibido de distintas organizaciones, de delegaciones de países vecinos y muy especialmente de la prensa, la radio y la televisión. Expresó luego que los empresarios comprenden el momento que vive el país y están dispuestos a conformar un nuevo espíritu dentro del cual se pueda llevar a Bolivia por la vía del progreso y la tecnología.

El Sr. Azcui dijo enfáticamente que "es importante escuchar sus palabras (dirigiéndose al Presidente de la República) que van a definir el derrotero de nuestro país.

A continuación dio lectura a las conclusiones divididas en tres capítulos. Estas señalan una participación activa de la empresa privada en la realización de los programas de desarrollo e integración que obedezcan a una estrategia concertada entre el Estado y la Empresa Privada.

En la parte final de su intervención, el Sr. Roberto Azcui dijo: "En este momento, Sr. Presidente de la República, está con Ud. una de las fuerzas vivas más importantes del país: la empresa privada boliviana. Lo muy poco que ha podido hacer por el país, le significa muchos años de esfuerzos, de sacrificio. Este esfuerzo, y este sacrificio merece consideración. La Empresa Privada tiene fe en Bolivia". Terminó expresando, en consonancia con las palabras del Gral. Ovando en la reunión inaugural: "Pensemos en nosotros; trabajemos con ustedes para el bienestar de ellos".

Finalmente, el Presidente del Gobierno Revolucionario. Gral. Alfredo Ovando, dio lectura a su discurso previamente impreso por la Dirección General de Informaciones.

En un discurso, considerado como muy alentador por los empresarios privados, el Gral. Ovando dijo en una parte: "Quiero destacar algo que ha dicho recientemente y declarar sin ambages y con el crédito, seriedad y firmeza que tiene el Gobierno Revolucionario, que el sector privado de nuestra economía tiene plenas garantías para seguir operando sin temores ni recelos y que es deseo firme, del régimen que presidio vitalizar y ayudar al desarrollo de la industria en todas sus ramas, de la minería privada, de la agricultura orientada a satisfacer los requerimientos alimenticios y de productos básicos de nuestra población y explotar en beneficio de la comunidad boliviana los factores necesarios del desarrollo, el suelo y el hombre. El primero, potencialmente rico, y, el segundo alentadoramente promisorio, por su capacidad de trabajo y su calidad moral e intelectual....".

.El Presidente Ovando dijo que no cree qu empresa privada esté descontenta con el Gob por haber nacionalizado la Gulf por haber dero

OVANDO: ESTAM QUE SE IDENTI

- NO HAY MOTIVO DE
- EMPRESA NACIONAL
- GOBIERNO ESCUCHAR

Congreso Nacional Extraordinario de Empresarios Privados.

El general Ovando Candia interrogó luego diciendo: ¿Por qué existe desconfianza, no obstante existir coincidencia de criterios en el discurso de inauguración dicho por vuestro Presidente y las líneas maestras del Gobierno...? Tal vez porque revertimos al Estado las concesiones de Bolivian Gulf..? ¿O es que se estaba conforme con percibir una migaja del festín...?¿O es qu taba conforme con caudal energético q me en el seno de tierra esté bajo con tranjero en un 95% la llave que puede m maquinarias de la i no esté bajo control no...? ¿O es que se que el mercader que vierte en alquilar un na y contratar una da telefonista sea q ciba el máximo lucr tal vez, porque se ha tido que el periodista

Estamos con la empresa pequeña que genera riqueza y bienestar social, que, corrigiendo riesgos, introduce tecnología y se conduce con eficiencia administrativa, respondiendo a las exigencias nacionales y con la empresa mediana y grande que, llenando los mismos requisitos, se proyecta, además, hacia el mercado ampliado para competir en él, exitosamente, en representación de la propia industria boliviana".

El concepto corresponde al discurso pronunciado por el Presidente de la República y que mereció calurosos aplausos de los asistentes en la clausura del

.Jones Dos Santos Naves, de Brasil

Luis Lambcke V., delegado peruano.

Roberto Ascui, Pr de Empresarios Pri

Ley de Seguridad del Estado y otorgado a los ...odistas la libertad para expresar sus ideas a ...s de su propio órgano de prensa".

EMPRESARIOS DESEAN AYUDAR AL DESARROLLO

TEXTO COMPLETO DE CONCLUSIONES

La Empresa Privada Boliviana, al término de las deliberaciones de su Congreso Extraordinario Nacional, resolvió participar activamente en la planificación y programación del desarrollo económico, social y cultural del país, en acción concertada con el Estado.

El Congreso de Empresarios Privados de Bolivia aprobó 19 conclusiones, a saber:

1.— Planificación y programación del desarrolo económico, social y cultural del país, en acción concertada de Estado y empresa privada.

2.— Participación activa de la empresa privada en la ejecución e implementación de los programas de desarrollo e integración, que obedezcan a una estrategia concertada entre Estado y empresa privada.

3.— Fijación de las esferas de acción de los sectores público y privado.

4.— Definición de metas y prioridades en el desarrollo económico y social.

5.— Aplicación de una política de fomento y estímulo a la producción y exportación mineras, proporcionándoles los medios más adecuados en el orden institucional, técnico, económico social y administrativo, que hagan posible su desarrollo sostenido y su industrialización en el campo de la metalurgia.

6.— Desarrollo de actividades productivas diversificadas y dinamización de exportaciones no tradicionales.

7.— Coordinación de los sectores productivos para el desarrollo equilibrado de la economía.

8.— Integración de la economía nacional, mediante el desarrollo de la infraestructura económica, que permita vincular las diferentes regiones del territorio nacional, superando las economías cerradas de carácter regional.

9.— Expansión del comercio diversificado de exportación, como medio de acrecentar el capital de inversión.

10.—Movilización del ahorro nacional, trasladando inversiones en fines improductivos a actividades que dinamicen el potencial económico del país y captación de recursos exteriores en forma de inversiones para el desarrollo de las actividades económicas.

11.— Protección, fomento y estímulo a la inversión nacional y extranjera, incentivando el desarrollo de la empresa nacional y de su asociación con capitales extranjeros. El concurso del capital extranjero, en términos de cooperación, no de dependencia, por jugar un rol de importancia en el desarrollo, debe merecer tratamientos que estimulen su asentamiento y la reinversión de sus utilidades.

12.— Incentivos a la reinversión de utilidades, tanto de empresas provenientes de capital extranjero como nacional.

13.— Popularización del capital mediante la bolsa de valores, entidades financieras y otras formas de captación del pequeño ahorro individual, para inversión en empresas que promuevan actividades productivas.

14.— Participación activa privada en la Integración y dinámica de la empresa Subregional de América Latina.

15.— Readaptación de la industria existente a los cambios resultantes de la integración latinoamericana y creación de un fondo financiero para hacerla posible.

16.— Formación técnico - profesional de la mano de obra disponible en todos los sectores de actividad, adecuándola a las exigencias de la tecnología moderna a fin de incrementar su productividad.

17.— Distribución más equitativa del ingreso de manera de elevar el nivel de vida de las clases trabajadoras, a medida que aumente la productividad de la actividad económica.

18.— Desarrollar con la acción concertada de Estado, Empresa Privada y Trabajadores, programas que permitan elevar el nivel educativo, de vivienda, alimentación y seguridad social del trabajador, como un modo de mejorar a corto plazo, el nivel de vida de las grandes mayorías nacionales.

19.— En el cumplimiento de estas líneas de acción, los Empresarios Bolivianos asumirán la responsabilidad que les corresponde, en tanto que el sector público desempeñe un papel dinámico de primer orden y en la medida en que estén garantizados por el Estado, libres de toda interferencia.

La Paz, 7 de marzo - 1970

...CON LA EMPRESA ...A CON EL PAIS

...ENSION CON PRIVADOS ...TOMAR MIGAJA DEL FESTIN ...SANA Y CONSTRUCTIVA

...mente su pensamien... través de un semana... su propiedad...? ...es esto libertad...? ¿No ...democracia real y ...tida, no es el deseo ...char la crítica sana ...ructiva...? No quiero ...iera pensar que esta ...fianza surja porque ...mos la Ley de Segu... del Estado o aquella ...rangula al trabaja...

...to de clausura que ...con la asistencia del ...en pleno del Gobierno Revolucionario, el Arzobispo de La Paz Jorge Manrique, varios representantes diplomáticos, delegaciones del exterior, invitados especiales y cerca a ochocientos empresarios privados, se realizó dentro un marco de expectativa y diversos comentarios que hacían prever incluso desinteligencias entre Gobierno y empresa privada.

Los primeros que tuvieron que sufrir los rigores de un enérgico control en las puertas de ingreso fueron los propios periodistas, a quienes no se les permitió el acceso a los salones donde se iba a clausurar el evento, pretextando que primero debían llegar los congresales y personeros del Gobierno. Este hecho inicial culminó cuando la gente de prensa tuvo que darse mil modos para poder cumplir con su cometido, sin cooperación alguna.

Fueron varios los oradores que participaron en el rol anticipadamente faccionado habiendo sobresalido la intervención del Director del periódico "La Patria" de Oruro, quien intervino en representación de la Federación de Empresarios Privados de Oruro.

...Primera Conferencia

Raúl Tampieri, representante de la Argentina.

Lyders Pareja, delegado de Santa Cruz.

PROBLEMA DE ESTUDIANTES EN UNIVERSIDAD CHILENA

SANTIAGO DE CHILE, 7 (ANSA).— Los estudiantes rechazados en las Universidades del país, han iniciado una serie de manifestaciones callejeras pidiendo más presupuesto estudiantil, ampliación de las casa de estudio y trabajos en dos turnos, con el objeto de ser admitidos.

Las manifestaciones, hasta ahora, se han efectuado en forma pacífica, con grandes carteles y, a lo sumo, interrumpiendo el tránsito.

Las universidades chilenas tienen capacidad para admitir a 35 mil estudiantes nuevos, anualmente, pero los postulantes, este año, fueron casi setenta mil y quedó prácticamente la mitad afuera.

México capturó un barco pesquero norteamericano

Realizaba pesca clandestinamente

CIUDAD DE MEXICO, 7 (ANSA-INFORMEX).— Un barco norteamericano con dos tripulantes a bordo, fue capturado por la Armada de México, cuando se dedicaba a la pesca ilegal en aguas territoriales frente a las costas de Yucatán, en el Golfo de México.

Al informar lo anterior, la Secretaría de Marina de México señaló que la detención ocurrió anoche a las 21:15 horas (local), cuando el pesquero norteamericano "Suschess" se encontraba frente a las costas de Yucatán con sus bodegas vacías después de haber descargado en el barco nodrisa "Esturión" la pesca realizada.

La captura fue llevada a cabo por el capitán José Manuel Batista, quien acompañado de seis infantes de Marina, procedió a la captura del pesquero y de su tripulación.

Los tripulantes detenidos son el capitán de la embarcación, Frank Agustine y John Charles Pérez. También fueron detenidas a bordo del "Suschess" matriculado en Bronwsville, Texas, las mexicanas, Dena Mijangos Lara y Misa Oliver Molla, quienes declararon que habían sido contratadas para trabajar en dicho barco pesquero.

Tanto la tripulación del barco "pirata", como éste, fueron puestos a disposición del sector naval del puerto de Progreso, en el estado de Yucatán.

Agustine aceptó virtualmente que realizaba pesca clandestina en los estuarios del litoral mexicano, para posteriormente descargar el producto en el barco Nodrisa, también de matrícula norteamericana. Dena Mijangos como Misa Oliver, afirmaron lo declarado por Agustine, añadiendo que habían sido contratadas para labores a bordo mediante el pago de cinco dólares diarios.

ADMITE LA DERROTA U GUERRILLE

CARACAS, 7 (ANSA).— Servicio de Información de Fuerzas Armadas (SIFA), cautó de una carta —documento del guerrillero Carlos Betancourt— dirigida al Movimiento de quierda Revolucionaria (M según la cual "los guerrill no tendrían vigencia en el blo venezolano".

"Nosotros veníamos Betancourt— desde hace años guiendo una política de c trucción de las bases guer ras, nutriéndonos del sector bano y rural y contando co apoyo de las masas campes que se extienden desde el Es Monagas hasta los estados tremos del Oriente, Sucre, zoátegui, etc., y si no hub sido por el apoyo que en p cipio nos brindaron ellos, toda seguridad que las gu llas no hubiesen tenido éxito que hoy nos está ocurriendo duro de decirlo, pues el cam sino venezolano nos ha vol do o nos ha dado la espald en su lugar está apoyando enemigo. No tenemos base pesina y no tenemos tamp ningún apoyo en las ciudad

El dirigente guerrillero en su carta-documento que guerrillas "no llegarán a dic bre" porque "no tienen vige en el pueblo venezolano".

Asamblea General de Juntas Vecinales

Propietarios de inmuebles

Presidentes de Juntas Vecinales

Representantes de zonas y

Trabajadores en general

Domingo 8 -- Horas 10 y 30

PLAZA SAN PEDRO

hoy

A NUESTROS ANUNCIADORES

Se recibe publicidad hasta hs. 18.30.

GRACIAS

Depto. Publicidad

Aviso Rect: 033/70

Universidad Mayor de San Andrés

Facultad de Arquitectura, Urbanismo y Artes Plásticas

CONVOCATORIA PARA LA PROVISION DE JEFATURA DE TRABAJOS PRACTICOS Y AYUDANTIAS DE LA

FACULTAD DE ARQUITECTURA, URBANISMO Y ARTES PLASTICAS

Se convoca a Concurso de Méritos y Exámenes de Competencia para la provisión de Jefaturas de Trabajos Prácticos y exámenes de competencia para ayudantes, de los Departamentos de la Facultad de Arquitectura y Urbanismo.

Los interesados deberán presentar sus solicitudes, adjuntando la documentación correspondiente en la Secretaría General del Rectorado hasta el día 18 de marzo del año en curso, horas 18:00.

La Paz, 3 de marzo de 1970

Arq ERNESTO PEREZ RIBERO
DECANO

AVISO RECT: 097/70

UNIVERSIDAD MAYOR DE SAN ANDRES

FACULTAD DE ARQUITECTURA, URBANISMO Y PLASTICAS

DEPARTAMENTO DE PLASTICAS

201a Acuarela I PRIMER SEMESTRE 1970

Sr. Hanns Blinhuber

Curso sobre las técnicas básicas de la acuarela, con los elementos del color. Estudio de bodegón y paisaje.

201b Acuarela II

Sr. Hanns Blinhuber.

Curso avanzado sobre la práctica de la acuarela con énfasis fundamental en el paisaje.

SECCION ARTES PLASTICAS

Pintura I

Estudio de la figura y elementos de la composición. Práctica de pintura al óleo.

Pintura II

Sr. Robert Addes.

Curso de pintura avanzada, énfasis en la pintura abstracta y tendencias contemporáneas.

Pintura III

Sra. María Esther Ballivián.

Pintura de retrato. Estudio de la técnica y práctica de la pintura al óleo en este género.

Composición I

Estudio avanzado de la composición en sus diversos aspectos y aplicación a la pintura.

Restauración

Sr. Pedro Querejazu.

Introducción a los problemas generales de la restauración pictórica. Estudio de la problemática, de los soportes, capa pictórica, etc. Nociones generales sobre limpieza y restauración.

Fotografía

Dr. Cecilio Avela.

Introducción al estudio de la fotografía. Nociones teóricas y prácticas de la fotografía elemental. En este curso las plazas libres están limitadas a 12.

Modelado

Arq. Hugo Almaraz.

Introducción al estudio de la escultura en relieve. Práctica del modelado y vaciado.

Escultura

Arq. Hugo Almaraz

Análisis y estudio de la escultura en bulto. Práctica en diversos materiales.

Técnica de la pintura

Estudio teórico y práctico de las técnicas pictóricas: temple, óleo, fresco, etc.

En todas las materias mencionadas, se admiten alumnos libres.

Para mayores referencias: horarios e inscripciones, dirigirse a la Secretaría de la Facultad de Arquitectura, 8o. piso del Edificio Central de la U.M.S.A.

Las inscripciones se cierran el día sábado 14.

La Paz, 4 de marzo de 1970.

Arq. Ernesto Pérez Ribero
DECANO

HUBO PRECISION MATEMATICA EN EL ECLIPSE TOTAL DE SOL

Temor de ancianas previo a este fenómeno

Miahuatlán (México) Mar. 7 - (AFP).- Con una puntualidad matemática y geométrica inhumana, el eclipse total de Sol se produjo hoy sábado a las 11H. sobre la región de Miahuatlán, localidad del Estado de Oaxaca elegida por 13 astrónomos y especialistas de 13 países como punto óptimo para la observación del fenómeno.

El eclipse total ha durado exactamente hasta las 11 H.32M. 11.5. (703 segundos) en una franja de 172 kms. de ancho sobre el istmo de Tehuantepec que atravesaba México de costa a costa. Centenares de científicos mexicanos y extranjeros han trabajado febrilmente durante esos escasos segundos para dar cima a sus complejos programas de observación y estudio.

Ya desde anoche, abigarradas multitudes recorrían las calles de Miahuatlán cantando y danzando, impulsadas por una inexplicable alegría a las seis de la mañana, nadie había dormido. La tensión aumentó cuando la sombra de la Luna solo permitió ver la corona del Sol con tonalidades rosadas, escarlata y violeta. La oscuridad avanzando a 3,000 kilómetros por hora, hizo que las aves se durmieran y que las flores se cerrarán.

El cielo perfectamente despejado permitió contemplar plenamente la maravilla astral. Sin embargo, en medio de la alegría general, no totalmente exenta de influencia alcohólica, el atrio de la pequeña iglesia estaba lleno de mujeres, especialmente ancianas, que grabanpecialmente ancianas, que oraban temerosas, En contraste un grupo de hippies barbudos y desarrapados, desfilaban cantando en solemne procesión y exponían ostantosamente a sus mujeres embarazadas en la dirección del astro oculto.

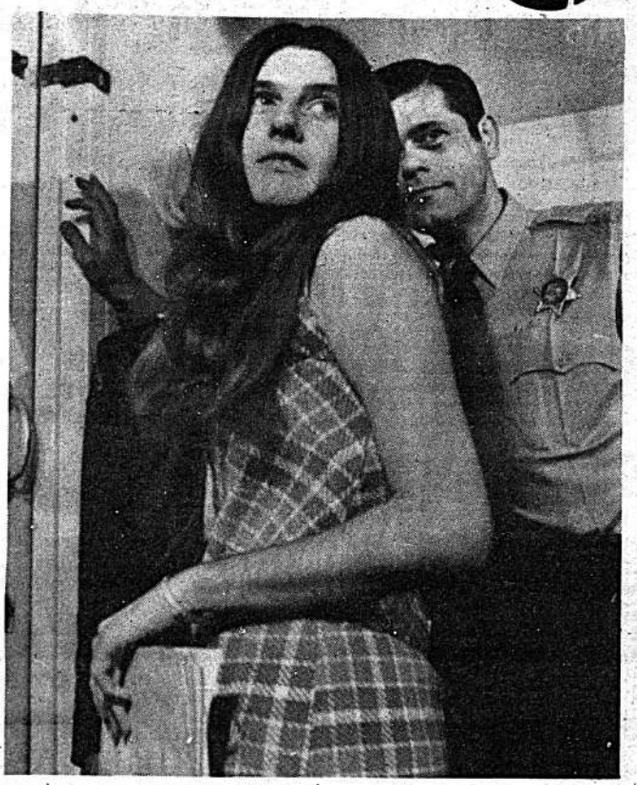

.RUMBO A LA CORTE.- Patricia Krenwinkel, acusada de conección con los crímenes de Sharon Tate y otras seis personas, se dirige en ascensor a la sala de la Corte, en Los Angeles, donde apareció por primera vez. El proceso de los jóvenes iluminados del múltiple asesinato se iniciará en Los Angeles el 30 de marzo. La fecha fue oficialmente fijada ayer por el juez William B. Keene. A la vez el Juez que autorizó a Manson su autodefensa, cambió el viernes su decisión, asegurando a Manson que era incapaz de asegurar su defensa y designó de oficio un abogado para defenderle. (AP Wirephoto).

LIGA ARABE SE REUNIO EN EL CAIRO

El Cairo, 7 (ANSA).- A nivel de embajadores, se reunió hoy en esta capital la 53 ava sesión de la Liga Arabe, para tratar varios problemas relativos al conflicto árabe-israelí y la actitud asumida al respecto por los países extranjeros.

El presidente de la sesión, el Iraquí Abdullah Salum el Samarray, en su discurso de apertura, hizo un llamado al reforzamiento de las organizaciones de guerrilleros palestinos advirtiendo sin embargo, que estas no pueden sustituir a los ejércitos organizados sino "ser solamente la vanguardia en la lucha contra Israel".

El delegado sudanés por su parte, dogió al presidente francés Georges Pompidou por la "cálida" y "amistosa" actitud asumida frente a la "presidio árabe".

Onasis derrotó a Niarkos obteniendo gran contrato

Golpe de 600 millones de dólares

Atenas, 7 (ANSA).- Con un golpe de seiscientos millones de dólares Aristóteles Onasis derrotó a su rival Stavros Niarkos, después de una lucha sin cuartel que duraba desde fines de 1968.

Se anunció recientemente en Atenas que Onasis se aseguró la licencia para la construcción de la tercera gran refinería de petróleo en Grecia y de otras plantas industriales, mientras Niarkos tuvo un premio —consuelo: también en proyectos industriales—

Los dos magnates griegos del armamento marítimo y de la industria, se batieron para asegurarse todo el negocio, cuya adjudicación, dada la potencia económica de Onasis y de Niarkos, fue repetidas veces postergada por el gobierno helenico.

El acuerdo anunciado hoy, firmado por el gobierno y por Onasis y siglado por Niarkos, marcó la victoria, no completa, del marido de Jacqueline ex-Kennedy, que tuvo como primera esposa a Christian Niarkos, hermana de su rival, de la que se divorció.

Onasis construirá una refinería de petróleo con una capacidad anual de 7,5 millones de toneladas destinada a aumentar a diez millones. Además, construirá una planta para la producción de ciento sesenta mil-doscientas cincuenta mil en el futuro—toneladas de aluminio en quinientas mil toneladas de aluminio al año. Finalmente, construirá una planta para la producción de energía eléctrica y una planta industrial. El acuerdo prevé también inversiones por parte de Onasis en la industria petroquímica, química y de la elaboración de minerales.

Fronteras de Laos y Camboya son escenario de violentos combates

Otros tres helicópteros fueron derribados

. Saigón, Mar. 7 (AFP).- Violentos enfrentamientos a lo largo de las fronteras laosianas y camboyanas, caracterizaron la actividad bélica en Vietnam del Sur durante las últimas veinticuatro horas según el portavoz militar norteamericano.

Estas acciones, en las que se produjeron varios tiroteos de hostigamiento y fueron derribados tres nuevos helicópteros, costaron la vida a tres soldados estadounidenses y heridas a otros 61, agregó el vocero.

Los combates más importantes se desarrollaron al norte de Saigón, en las provincias fronterizas de Tay Ninh, Binh Long y Phucc Long. Artillería, helicópteros de combate y la caza táctica intervinieron en varias ocasiones para bombardear posiciones adversas.

Los bombarderos estratégicos B-52 intervinieron por su parte, igualmente a lo largo de la frontera camboyana, en la provincia de Binh Long, 100 km. al norte de Saigón.

El vocero norteamericano indicó que los cazabombarderos de la Strategic Air Command, que efectuaron cinco ataques aéreos en Vietnam del Sur en la jornada del viernes, intervinieron asimismo el extremo sur del país.

.PROPAGANDA.- Athos Magno e Silva, uno de los cinco revolucionarios brasileños que secuestraron un avión en ruta Uruguay a Brasil, exhibe un diario mostrando la foto de "Che" Guevara desde una de las ventanas del Caravelle, en Lima, Perú, el avión permaneció varias horas en Lima esperando una batería para continuar el vuelo. (AP Wirephoto).

Protesta estudiantil con marcha a pie en Colombia

Piden reapertura de la Universidad

Bogotá, 7 (ANSA).- Unos 600 universitarios que iniciaron ayer una marcha protesta denominada "Vuelta, a pie a Colombia", reanudaron en la mañana de hoy la caminata, después de pernoctar en poblaciones cercanas a la capital colombiana.

Los estudiantes se dirigen a Cali, Bucaramanga, Medellín, Manizales y Villavicencio, capitales seccionales situadas en diferentes sitios de la Universidad Nacional de Colombia, en Bogotá, clausurada en su primer semestre y ocupada por la fuerza pública.

En esta caminata toman parte universitarios de ambos sexos, vestidos con prendas típicas multicolores. Algunos llevan guitarras y cantan a lo largo de las carreteras.

Los primeros "Estudiantes Caminantes", que arribarán a su destino son el grupo que se dirige a Villavicencio, ciudad situada 115 kilómetros al oriente de Bogotá, grupo que llegará el lunes en la tarde.

Se encuentran en Lima los dos expulsados de Panamá

Asilados en la capital peruana

Lima, 7 (ANSA).- Sorpresivamente arribaron a esta capital procedente de Panamá el coronel Eneas Quinteros y Telma King, quienes fueron expulsados de su país por lo que permanecerán como asilados en Perú.

Quinteros y King llegaron portando un salvoconducto especial gestionado por la embajada de Perú en Panamá.

Eneas Quinteros y Telma King (ex-diputado a la asamblea nacional y dirigente político) fueron detenidos la semana pasada por criticar diversas medidas del régimen militar del general Omar Torrijos. Quinteros manifestó poco después de llegar a Lima, que había sido detenido, hace seis días y llevado a una prisión común. Lo mismo recibió Telma King, quien agregó que además se le impidió despedirse de sus hijos en el aeropuerto de Tocumén, cuando era embarcado en el aparato que la transportó hasta Lima.

El coronel Quinteros, quién además es odontólogo, indicó que su vida "corría peligro en Panamá", aunque no precisó los motivos. Poco después de su arribo a Lima los dos asilados fueron recibidos por funcionarios de la cancillería.

Accidente aéreo puso en peligro la vida de Pacheco Areco en Montevideo

.Montevideo, Mar. 7 (AFP).- Contusiones leves sufrió el presidente uruguayo, Jorge Pacheco Areco, en un accidente de aviación ocurrido ayer tarde en la principal base aérea del país, junto al aeropuerto de Carrasco.

Según informaciones extraoficiales, una avioneta pilotada personalmente por el Primer Mandatario sufrió inconvenientes técnicos en el momento de levantar vuelo y capotó, resultando parcialmente destrozada.

Auxiliado de inmediato, se comprobó que el presidente sólo había experimentado lesiones leves, de las que se repondrá fácilmente en su domicilio.

El Jefe del Estado que hace algunos meses obtuvo su brevet de piloto, acostumbra realizar frecuentes excursiones aéreas por la zona sur del país.

PROMESA DE GARANTIAS EN GUATEMALA

GUATEMALA Mar. 7 (AFP) El candidato presidencial derechista, coronel Carlos Arana Osorio, ganador de las elecciones guatemaltecas del domingo pasado. prometió la noche del jueves que garantizará la vida, bienes y familias de sus oponentes políticos.

"Garantizó que no habrá venganzas cuando se instale el nuevo gobierno", declaró através de una cadena particular de radio y televisión, desmintiendo rumores, según los cuales sus seguidores tenían el propósito de cometer agresiones contra las vencidos.

El candidato triunfador pidió luego a los guatemaltecos, que mantengan la cordura, a fin de que pueda iniciarse una era de paz, tolerancia y convivencia constructiva.

Por último, advirtió que no tolerará excesos o abusos, que la ley se aplicará sin distinción de banderías políticas y ofreció mantener las conquistas sociales.

PESIMISMO EN BONN POR REUNION CUMBRE

Gira de Brandt crea divergencia

.Bonn, 7 (ANSA).- Las conversaciones previas para la primera reunión cumbre entre la República Federal y la República Democrática Alemana no concluyeron con un acuerdo completo en la tarde de ayer y tendrán que reanudarse el lunes, debido principalmente a una divergencia sobre el recorrido que hará hasta Berlín Este el canciller Willy Brandt, que implica el asunto de Berlín Oeste.

Lo declaró el vocero oficial de la cancillería, Conrad Ahlers, confirmando lo que había escrito "Neues Deutsch Land" el órgano oficial de la República Democrática.

Ahlers confirmó que Alemania Oriental desea que en su viaje de Bonn a Berlín Este Brandt evite Berlín Occidental. Por parte Occidental, se desea que el canciller pase por la parte occidental de la ex capital, tanto a la ida como a la vuelta, para hacer sentir a sus habitantes que ellos están presentes en la mente del gobierno de Bonn. Es un problema aparentemente de procedimiento, que surgió por la posición especial de Berlín Occidental.

De todos modos, "a menos que algo imprevisto ocurra antes del lunes", las conversaciones entre los altos funcionarios Ulrich Sahm por la República Federal Alemana y Gerhard Schoessler, por la República Federal Alemana, serán reanudadas el nueve en Berlín Este donde se realizaron ya tres reuniones preparatorias para la cumbre, entre Brandt y Willi Stoph. Así lo afirmó Ahlers.

Las declaraciones de Ahlers, hechas por la emisora Westdeutsche Rundfunk, junto con el artículo de la "Neues Deutschland", difundieron un acentuado pesimismo en los ambientes políticos de Bonn.

Según algunos de dichos ambientes, lo que dijo el vocero de la cancillería hace considerar que grupos de presión de Pankow hostiles al encuentro entre Brandt y Stoph, estén a punto, quizá sólo por el momento, de dominar a los propiciadores de la cumbre interalemana.

VISITA A TRIBU.- El Cardenal brasileño Agnelo Rossi, de Sao Paulo, con un sombrero indio, conversa con los nativos en la apartada colonia San Marcos, en el estado de Matto Grosso, durante su reciente visita. Los hombres de las tribus Xavante y Bororo dieron la bienvenida al Cardenal, como a jefe visitante. Rossi celebró una misa en lenguaje tribal (AP Wirephoto).

Sionistas y judíos víctimas de ataque de la prensa rusa

Críticas a último congreso mundial

Moscú, Mar. 7 (AFP).- La prensa soviética, en particular los diarios de provincias, prosiguieron la campaña antisionista y antiisraelí.

"El principio básico del sionismo es, actualmente, el anticomunismo activo", escribió Sergueiev, en "Lituania Soviética"

"Su anticomunismo, prosiguió el articulista, permite a los jefes del sionismo acceder a las cajas de caudales de los monopolios y les abre las puertas de los ministerios, de diputados occidentales, de los arsenales norteamericanos, de los de la República Alemana y de otros países".

Tras hacer una amplia descripción del "congreso judío mundial" Sergueiev acusó a los sionistas de haber "cooperado con los generales blancos en la guerra civil rusa y con los separatistas de Ukrania"

Finalmente, un ex emigrante de Israel que regresó a la URSS, Albert Stern, puso en guardia a los lectores del diario "Leninskoya Znamia" contra las "fábulas contadas por la señora Golda Meir, Primer Ministro israelí".

Tras denunciar apropiación por parte de los "partidos políticos" de los beneficios realizados por los kibutzs, Stern, afirmó que en Israel las condiciones de trabajo son duras y que el desempleo va en aumento.

Ulloa confía recuperar sus diarios en el Perú

BUENOS AIRES, 7 (ANSA). — Procedente de Londres, llegó ayer por la tarde a esta capital Manuel Ulloa, propietario de los diarios "Expreso" y "Extra" de Lima, expropiados por el Gobierno del Presidente Juan Velasco Alvarado.

Ulloa, que fuera Ministro de Hacienda del ex-Presidente Fernando Belaunde Terry, manifestó a los periodistas que la acción del gobierno de su país —"que está sometiendo al Perú— afirmó a una dictadura de tendencia marxista" fue motivada por el hecho de no poder silenciar la prédica de ambos rotativos en favor de la libertad, decidiéndose entonces la expropiación.

Dijo también Ulloa, que la dirección de los citados órganos de prensa fue encomendada a Ruiz Caro, Francisco Mombroa y Garrullovic, de conocida militancia comunista y que habían fracasado todas las gestiones realizadas por personal directivo y periodistas de ambas empresas para que éstas fueran restituídas a sus legítimos dueños.

"Tarde o temprano recuperaremos los diarios", sentenció Ulloa. "Va a ser una lucha dura y larga, pero esperamos ganarla".

Se acentúa la agitación laboral en Italia con manifestaciones y paros

Quinta semana de conflictos sucesivos

ROMA, Mar. 7 (AFP). La agitación en varios sectores de la industria y la administración volvió a manifestarse aquí cuando la crísis política entraba en su quinta semana.

Los 120.000 obreros y empleados de la Empresa Nacional de Electricidad reanudaron sus manifestaciones aunque se han comenzado de nuevo las negociaciones con vistas a la renovación de su contrato colectivo.

Huelgas intermitentes de cuatro horas por día y región fueron decididas por las centrales sindicales en apoyo de sus reivindicaciones de aumentos de sueldo y de reducción de horas de trabajo.

Los dirigentes de la Empresa Nacional de Electricidad, que producen aproximadamente el 70 por ciento de la energía eléctrica del país se esfuerzan por moderar las exigencias de los sindicatos con vistas a reducir al máximo sus incidencias en los costos y a elevados de la electricidad italiana.

La agitación social continuó, asimismo entre los 350.000 obreros de la industria textil por razones idénticas con suspensiones parciales de trabajo.

Los empleados de los servicios de percepción de impuestos continúan por su parte, sus huelgas alternadas que han causado pérdidas considerables a la hacienda italiana los últimos tres meses.

Los estudiantes universitarios siguen también sus enfrentamientos entre grupos de tendencias opuestas y ayer por la mañana, en Roma, se produjeron al concluir un cortejo organizado por grupos de alumnos de escuelas secundarias para protestar contra la lentitud de las autoridades competentes en la realización de la reforma de la enseñanza.

RESTRICCION A ARABES.- El presidente de Suiza, Hans Peter Tschudi, al centro, explica a los periodistas en Berna, las estrictas condiciones de restricción para la entrada de árabes en Suiza, en reacción al atentado contra un Jet suizo en el que murieron 47 personas. El avión viajaba rumbo a Israel. (AP Wirephoto).

Panorama Mundial

.Estrasburgo, 7 (ANSA).- Fueron arrestados los autores de un robo de armas llevado a cabo el 19 de febrero en un cuartel de Estrasburgo. Son dos malvivientes que abastecían los "hierros de oficio" al bajo fondo local.

Lima, 7 (ANSA).- Las autoridades de la Universidad Nacional de Ingeniería, (UNI), acordaron expulsar definitivamente a 33 estudiantes y separó por 2 años a otros 87, acusados de diversos actos de indisciplina.

La Habana, 7 (ANSA).- "Con cuatro días, 1 hora y 5 minutos de retraso con respecto al calendario oficial fijado a fines del pasado año Cuba alcanzó anoche su cuarto millón de toneladas métricas de azucar.

Nueva Delhi, 7 (ANSA).- La Primer Ministro de la India, Indira Gandhi, donó sus ojos al Banco Internacional para los ojos.

Roma, 7 (ANSA).' Un avión militar tunecino se vio obligado por causas de emergencia, a aterrizar en el aeropuerto romano de Ciampino. Durante la maniobra, dos de los tres ocupantes resultaron heridos.

Recife, Mar. 7 (AFP).- Una brasileña de 38 años dio a luz en Recife, noreste del país a su vigésimo quinto hijo tras 24 años de matrimonio. El marido exclamó: Dios sabe lo que hace. De todas formas es maravilloso tener un nuevo hijo en casa todos los años.

Ciudad del Vaticano, Mar. 7 (AFP).- El Papa VI nombró a Monseñor Miguel Obando Bravo, Arzobispo de Managua, capital de Nicaragua.

Chicago, Mar. 7 (AFP).- Ciento dieciseis mil muertos y 10.800 heridos causaron los accidentes en Estados Unidos en el transcurso de 1969, según reveló una estadística divulgada por el Consejo Nacional de Seguridad.

SE ESTRENARA "LA CRUZ Y EL PETROLEO"

Una señal inequívoca del intelectual, del pensador, del escritor. Y el Dr. Habich es escritor y diplomático.

El autor de La Cruz y el Petróleo (casado, dos hijos) confiesa a HOY que tiene muchas otras obras que han tenido repercusión mundial.

"Jean Cou —recuerda con añoranza— dijo una vez que mi obra era buena; no se olvida que Jean era el secretario de Sartre.

—¿Supone usted que hay similitud entre los sistemas peruanos y bolivianos?

—En algunos aspectos sí. Pero fundamentalmente en este problema de la nacionalización.

¿Será aceptada su obra?

—Seguramente motivará polémica. Unos la aceptarán, otros la criticarán.

Habich habla con gusto sobre la producción que ahora será llevada a escena por un grupo de actores profesionales de nuestro medio. Dirigirá la obra Leo Redín, y contará entre las primeras actrices a la argentina Ilde Artés.

Sabemos que la trama de la producción toca de cerca a personajes bíblicos transportados a nuestro siglo, y que en la que destaca María del Talar.

¿Ya estrenaron esta su obra en el Perú, su país?

—No. Será un estreno mundial si se quiere. Tengo plena confianza en la realización de los actores.

—¿Hay alguna perspectiva para que este mismo cuadro dramático transporte la obra al Perú?

—Por supuesto. Se ha pensado en ello, y el Embajador de mi país ha visto con buena voluntad este deseo nuestro. Se piensa hacer una temporada en Bolivia y una segunda en el Perú.

Tenemos idea que usted ha escrito otras obras. O más bien, dedica sus horas libres a la producción de otros escritos.

—Realmente escribo poesía y prosa.

—¿Cuál es la que más gusta?

—Depende de mis amigos —suspira Habich— a algunos les agrada mis versos, a otros les agrada la prosa.

El autor de esta obra que pronto se estrena (la próxima semana) habla con sencillez, como deseando que suba a escena su escrito, a fin de comprobar una vez más que su trabajo tiene repercusión con la modalidad que ha impreso en cada uno de sus personajes.

El Teatro Princesa será testigo de todo ello.

(viene de la página 6).

LA EMPRESA PRIVADA...

Señores:

Debemos actuar con decisión en el camino del desarrollo, fortaleciendo nuestra economía conscientes de que el modelo de crecimiento enfocado exclusivamente hacia afuera dejó de ser posible para Bolivia, en buena medida, a la terminación de la Segunda Guerra Mundial, aunque muchos parecerían no haberlo comprendido todavía. Pero debemos reconocer, al mismo tiempo, que el crecimiento hacia adentro tampoco puede ser tomado como una meta excluyente, puesto que somos un país de escasa viabilidad nacional industrial, vale decir, de un estrecho mercado interno donde es difícil hacer economía de escala. Forzosamente tenemos que buscar mercados ampliados. Por eso la integración constituye para nosotros el gran desafío de la hora y nos obliga, a Gobierno y empresarios privados, a una acción conjunta y robustecida.

III

Si, en gran parte, los planeamientos que, en el discurso de inauguración de este Congreso hizo el Presidente del mismo, coinciden con las líneas maestras del gobierno, me pregunto: ¿Por qué existe desconfianza? ¿Y tal vez porque revertimos al Estado las concesiones de Bolivian Gulf?.

¿O es que se estaba conforme con percibir una migaja del botín?.

¿O es que se estaba conforme con que el caudal energético que duerme en el seno de nuestra tierra esté bajo control extranjero en un 95% y que la llave que puede mover las maquinarias de la industria no esté bajo control boliviano?.

Y aún este paso valiente y liberador lo dimos respetando inversiones hechas, cuando manifestamos y reiteramos nuestro deseo de cancelar a la Gulf Oil lo que invirtió y buscamos la forma de hacerlo en el menor tiempo posible y dentro de las reales condiciones del país.

¿O esta desconfianza nace del hecho de que hayamos dado al Banco Minero el monopolio de la comercialización de nuestros minerales?. Y también en este caso respetamos contratos vigentes y damos la oportunidad de comercialización directa en casos de mejor precio.

¿O es que se prefería que el mercader que sólo invierte en alquilar una oficina y contratar una agraciada telefonista sea quien reciba el máximo lucro?.

¿O tal vez, porque se ha permitido que el periodista formule libremente su pensamiento a través de un semanario de su propiedad?. ¿No es esto libertad?, ¿no es esto democracia real y compartida?, ¿no es el deseo de escuchar la crítica sana y constructiva?.

No quiero ni siquiera pensar que esta desconfianza surja porque derogamos la Ley de Seguridad del Estado o aquella que estrangula al trabajador.

¿No procuramos, por el contrario, proporcionar paz social y que, gobierno, capital y trabajo, sin desconfianza, sin considerarse adversarios, pongan su esfuerzo en la común tarea de hacer patria?.

Os pregunto: ¿El gobierno ha vulnerado vuestra propiedad, o ha legislado en contra de vuestra actividad?.

¿O es que como en el pasado -no lejano- os piden una contribución para un permiso de importación o una coima para la celeridad de vuestros trámites?.

¿Sabéis que el Presidente o algún ministro anajenan o se apropian de los bienes del pueblo?.

¿No buscamos, acaso, un cambio de estructuras ordenado y pacífico?, ¿o tal vez se prefiere una solución que venga de las montañas?.

¿No os inspira, acaso, confianza un régimen que con austeridad trata de eliminar los catastróficos déficit que ha heredado?.

¿No os inspira confianza un régimen que trata de ordenar la empresa pública?.

Es verdad que hay contracción e índices inflacionarios, pero pregunto, señores, ¿tienen ellos su origen el 26 de septiembre?. ¿No se reconoce, acaso, que a la irresponsabilidad y al manejo alegre de la cosa pública queremos oponer la responsabilidad y la honestidad?.

La desconfianza, señores, nace de la intriga, del complot antinacional, del deseo de aplastar el anhelo de que el boliviano sea el autor de su propio destino, nace del interés que subordina el bienestar de los más al de unos pocos.

Desechad el rumor, el gobierno os extiende la mano y os pide que trabajemos juntos, con dignidad, en la gran tarea de la contrucción nacional.

La empresa privada, como engranaje valioso dentro del proceso revolucionario nacional, debe rechazar el rumor insidioso y esperar del régimen que presido una política de garantía y fomento, en armonía con los altos fines nacionales. Esa garantía es brindada, además, con el ofrecimiento de encontrar los medios para nuestro desarrollo mediante una acelerada industrialización.

Buscamos profundos cambios de estructuras para salir, precisamente, del estancamiento por medio de la expansión industrial que tanto depende de vosotros y es profunda preocupación nuestra. Sin ello no podemos considerar que estamos sirviendo honestamente al pueblo de Bolivia y respondiendo a nuestra vocación.

Para convertir en realidad tal expansión industrial quenos arranque del subdesarrollo, el Gobierno Revolucionario viene imprimiendo la mayor celeridad que le es posible, a la carrera de industrialización metalúrgica que mi primer mandato tuvo la honra de iniciar con la instalación de la fundición de estaño en Vinto. A tal decisión han seguido la iniciación de los trabajos de la fundición de bismuto en Telamayu, la fábrica de ácido sulfúrico en Eucaliptus, los estudios de la determinación de reservas y consultoría para la instalación de las correspondientes refinerías para minerales de zinc y antimonio.

Así, señores, en 3 meses más produciremos en Bolivia ácido sulfúrico de la calidad y cantidad que la industria minera espera para lixiviar los minerales de cobre; en 4 meses empezaremos la primera etapa de fundición de estaño metálico y aleaciones; en los primeros meses del año próximo estaremos fundiendo bismuto, como segundo productor del mundo y en menos de 2 años, dispondremos de las respectivas refinerías de zinc y antimonio, y con recursos bolivianos, con técnica boliviana, en breves días más ingresaremos al Mutún.

Tal, señores industriales, el aporte de la empresa pública en el campo de la metalurgia, no sólo para extraer al país de la categoría de simple exportador de materia prima bruta, sino para ofrecer, a la empresa privada, la materia prima transformada para su ulterior elaboración e industrialización. De como responda esta última a tan constructivo desafío depende gran parte de nuestro destino.

Mis últimas palabras recogen por lo tanto, un anhelo y una necesidad del pueblo: invito a todos ustedes, dirigentes de empresa, conductores de grupos, hombres de visión y de responsabilidad, a que con tecnología, eficiencia, agresividad económica y confianza en Bolivia, se sumen a la gran tarea histórica que ha emprendido mi Gobierno: la obra revolucionaria, la obra de la construcción nacional. Vosotros tenéis la palabra.

farándula PACEÑA

Fin de semana, actividad incesante en los medios artísticos.. Nuestra columna que hoy ve la luz por primera vez, tendrá como objetivo principal la información de la vida de los artistas que conforman la farándula paceña.

Los Trinos, recientemente vueltos a la actividad, viajaron a Cochabamba contratados por peñas y locales variados. Su retorno se producirá esta semana.

Margot Cossío de Sucre fue la revelación en el último fin de semana. Junto al gran charanguista paceño Maurito (Carlos Vásquez) realizó presentaciones de primera línea. Fue, lo reiteramos, una verdadera satisfacción.

A los Caminantes se los ve constantemente por la calle. ¿Cuáles serán sus próximos planes?.. No lo sabemos aún. Pero entre viajes, y Peña, desarrollan sus actividades.

No hay duda que uno de los más festejados artistas paceños es José Zapata que se ha constituído en el ídolo del momento. Zapata, con sencillez y sobretodo solvencia artística está dando los pasos necesarios para afincarse definitivamente en el gusto popular.

La Tiawanacu Brass tiene motivos para sentirse orgullosa. El grupo de jazzistas actuó con suceso habiendo logrado muchísimos aplausos de un público que no puede llamarse el amante de la síncopa, solamente. Sus discos comenzaron a moverse.

Hace un rato largo que no sabemos nada de Los Souvenir. ¿Cuál es el motivo de su desaparición? ¿O están actuando pero en sitios intrascendentes para la popularidad?.

Notas CULTURALES

(Por Nazario Tirado C.)

INAUGURACION DE "CUEVA DE JAZZ".

El sábado pasado a la hora 21, se procedió a la inauguración oficial de la "Cueva de jazz", cuyos propósitos esenciales tendrán por objeto desarrollar y estimular las diversas manifestaciones artísticas y culturales de nuestro medio. En efecto, se organizarán ciclos de conferencias sobre literatura y filosofía, exposiciones plásticas, mesas redondas y toda otra actividad que tenga relación con las expresiones de orden espiritual. La sesión inaugural contó con la participación de destacadas figuras de nuestro mundo jazzístico, así se puede mencionar la magnífica actuación cumplida por Dobbs Hartshorne en el contrabajo, John Fisher en la percusión, Luis Mejía en la trompeta y René Calderón quien alternó magníficamente con Johnny Gonzáles en las interpretaciones pianísticas.

"La Cueva" es una verdadera promesa para nuestras incipientes actividades culturales, además para desarrollar aún más las formas de expresión del ritmo sincopado.

TEATRO SETENTA INICIARA TEMPORADA

El grupo "Teatro Setenta" que dirige el ya conocido actor nacional Leo Redín, iniciará el 12 del presente una temporada en el teatro Princesa de nuestra ciudad, llevando a escena la obra "La Cruz y el petróleo" del escritor peruano Edgardo de Habich, asesor de la Embajada del Perú en nuestro país. El elenco de Leo Redín está dando los últimos toques a esto que puede constituir el primer éxito teatral en lo que va del año, ya que la temática de la obra contempla puntos que tienen relación con el actual proceso que vive América Latina.

ESTAN EN ASCENSO "DOMINGO CULTURAL EN ILLIMANI"

El programa que todos los domingos presenta radio Illimani con los auspicios de la Dirección Nacional de Cultura y bajo el título de "Domingo Cultural en Illimani" está realmente en franco ascenso y sin duda es la expresión fiel de cuanto sucede en el amplio panorama artístico y literario de Bolivia y el mundo.

La emisión transmitida el pasado domingo, con temas tratados con bastante rigurosidad y elegancia de lenguaje, confirma plenamente nuestra aseveración. Especialmente queremos hacer mención especial para la sección de Letras Bolivianas que tuvo la virtud de ofrecer un digno homenaje a una de nuestra máxima gloria poética del país: Don Franz Tamayo, "A dos años de la muerte de Sergio Suárez Figuero a" fue otro tema que fue abordado con bastante amplitud, exaltando otro valor de nuestras letras. El Conjunto de Cámara Boliviano ocupó la parte central de la audición con interpretaciones bastante bien logradas. En general "Domingo Cultural en Illimani" es un programa que está cumpliendo con una misión tantas veces ansiada: la configuración de la personalidad cultural del pueblo boliviano.

Necesitamos, casas, departamentos, habitaciones, terrenos en venta, anticrético, o alquiler, cualquier zona de la ciudad. Tenemos clientela seleccionada. ARGUS.- Colón 555. Of. 5. Telf. 29331.

DEPARTAMENTO

ALQUILER.- Hermoso departamento esquina Plaza San Pedro. Dos dormitorios, líving, comedor, hall, cocina, baño con tina y ducha $b.- 1.500.

ARGUS.- Colón 555 Of. 5 Telf. 29331.

DEPARTAMENTO

ALQUILER.- Obrajes, Dos dormitorios, líving, comedor, cocina, baño, cuartos sirvienta, jardín, garaje, lavandería. $b.- 1.200.

ARGUS.- Colón 555 Of. 5 Telf. 29331.

DEPARTAMENTO

Calle Colón, un dormitorio, líving-comedor, cocina, baño, comedor diario, depósito, alquiler $b.- 800.

ARGUS.- Colón 555 Of. 5 Telf. 29331.

DEPARTAMENTO

ANTICRETICO.- Alto de la Alianza, esquina Ingavi, dos dormitorios, líving, comedor, cocina, baño, cuarto sirvienta con baño, cósturero, terraza, lavandería.- $b.- 55.000.

ARGUS.- Colón 555 Of. 5 Telf. 29331.

DEPARTAMENTO

ANTICRETICO.- Prolongación Junin, dos dormitorios, líving, comedor, cocina baño, terraza $b.- 20.000.

ARGUS.- Colón 555 Of. 5 Telf. 29331.

DEPARTAMENTO

ANTICRETICO.- Pasaje Torrelio, un dormitorio, líving, comedor, baño, cocina, lavandería. $b.- 23.000.

ARGUS.- Colón 555 Of. 5 Telf. 29331.

ALQUILER

Pequeña oficina, calle Colón. Especial Notario o Abogado.

ARGUS.- Colón 555 Of. 5 Telf. 29331.

ALQUILER

Local amplio, especial para depósito o imprenta, tiene patio para movilidad.- $b.- 800.

ARGUS. Colón 555 Of. 5 Telf. 29331.

TERRENO

Hermoso lote 204 Mt2. Miraflores dos cuadras Estadio Siles. Todo cercado, en esquina. Mt2.- $b.- 300.

ARGUS.- Colón 555 Of. 5, Telf. 29331.

LOTES DE TERRENO

Villa Copacabana: 726 Mt2., con tres habitaciones machihembradas $b.- 100.000.– Lote 364 Mt2. $b.- 40.000.– Lote 356 Mt2. $b.- 39.000.– Lote 354 Mt2. $b.- 37.000.– Todos sobre calles principales.

ARGUS.- Colón 555 Of. 5

CAMION "TOYOTA"

Venta. Modelo 1967, Motor Stándard, 60 quintales. Regalado $b.- 38.000.

ARGUS.- Colón 555 Of. 5 Telf. 29331.

ALQUILER

Iturralde, garzonier pequeño, dormitorio, líving, cocina, baño. $b.- 400 mensual

ARGUS.- Colón 555 Of. 5 Telf. 29331.

VENTA

Casa sobre 916 Mt2. dos dormitorios, líving, comedor, cocina, baño, garaje, tienda, amplio jardín.- $b.- 130.000.

ARGUS.- Colón 555 Of. 5 Telf. 29331.

ANTICRETICO

Calle Laja, dos habitaciones amplias, machihembradas, baño, cocina $b. 18.000.

ARGUS.- Colón 555 Of. 5 Telf. 29331.

ANTICRETICO

Avenida Frías, dos habitaciones amplias $b.- 8.000.

ARGUS.- Colón 555 Of. 5 Telf. 29331.

ANTICRETICO

Avenida Frías, tres habitaciones de 4 x 4. $b.- 15.000.

ARGUS.- Colón 555 Of. 5 Telf. 29331.

SOCIO

Necesitamos, para explotar restaurante, lugar céntrico, tiene 80 mesas, heladera para 300 botellas, caja registradora eléctrica, amplificación 10 parlantes y todos los implementos para funcionamiento. Llamar a ARGUS Colón 555.- Of. 5.- Telf. No. 29331.

Casas en Venta

VENDO

Casa, 9 habitaciones 500 M2. $b.- 115.000. Puerto Rico esq. Monje No. 15. Una cuadra Plaza Villarroel

ANTICRETICO

ANTICRETICO
(Sin intermediarios)

Ofrezco departamento de 5 piezas, completamente independiente barrio residencial Sopocachi —a partir 15 de marzo— contrato 35.000 Ref. : Vincentti 763 tel. 21234

ANTICRETICO

Departamento 22.000. Beni 212.

COMERCIAL ILLIMANI

Vende terreno de 815 metros Calacoto, otro de 250 metros en Sopocachi. Galería Luz teléfono 23792.

COMERCIAL ILLIMANI

Ofrece en alquiler o anticretico una tienda y trastienda en Miraflores. Galería Luz teléfono 23792.

COMERCIAL ILLIMANI

Necesita casas departamentos terrenos habitaciones garzoniers PROPIETARIOS NO PAGAN COMISION, Galería Luz teléfono 23792

COMERCIAL ILLIMANI

Ofrece en anticrético una pieza. Zona céntrica Galería Luz teléfono 23792.

COMERCIAL ILLIMANI

Vende casita pequeña en El Alto. Av. 16 de Julio Galería Luz teléfono 23792.

COMERCIAL ILLIMANI

Vende hermosa propiedad apta para residencial propia para colonia de vacaciones en los Yungas Galería Luz télefono 23792.

COMERCIAL ILLIMANI

Vende bonita casa en Sopocachi excelente ubicación, otra en Villa Fátima Galería Luz teléfono 23792.

COMERCIAL ILLIMANI

Se venden terrenos en Calacoto 448 y 830 metros Galería Luz teléfono 23792.

COMERCIAL ILLIMANI

Vende terreno 448 mts. Villa Dolores Galería Luz teléfono 23792.

COMERCIAL ILLIMANI

Vende hermosa granja avícola en la Ciudad del Niño Galería Luz teléfono 23792.

COMERCIAL ILLIMANI

Vende bonita casa con jardín, garaje y amplias comodidades. Galería Luz teléfono 23792.

COMERCIAL ILLIMANI

Ofrece en anticrético departamento. Villa Copacabana Galería Luz primer piso oficina 5 teléfono 23792.

COMERCIAL ILLIMANI

Vende bonita casa con jardin garaje y amplias comodidades. Calacoto Galería Luz primer piso oficina 5 teléfono 23792.

COMERCIAL ILLIMANI

Vende pequeña casita zona Chijini, otra en Villa Fátima Galería Luz primer piso oficina 5 teléfono 23792

COMERCIAL ILLIMANI

Vende hermosa granja avícola en la Ciudad del Niño Galería Luz primer piso oficina 5 teléfono 23792.

COMERCIAL ILLIMANI

Vende bonita casa de 2 departamentos jardín y garaje. Miraflores Galería Luz primer piso oficina 5 teléfono 23792.

COMERCIAL ILLIMANI

Ofrece en alquiler o anticrético una tienda y trastienda en Miraflores Galería Luz primer piso oficina 5 teléfono 23792.

COMERCIAL ILLIMANI

Ofrece en contrato mixto un departamento en Obrajes.- Galería Luz Tel. 23792.

COMERCIAL ILLIMANI

Vende 448 metros de terreno en Villa Dolores entre Aeropuerto y Aduana. Galería Luz Tel. 23792.

COMERCIAL ILLIMANI

Necesita casas terrenos hipotecas, anticréticos, departamentos garzoniers. PROPIETARIOS NO PAGAN COMISION. Galería Luz primer piso Of. 5. Tel. 23792.

COMERCIAL ILLIMANI

Vende terreno de 250 metros en Sopocachi. Galería Luz. Tel. 23792.

COMERCIAL ILLIMANI

Vende hermosa granja avícola en la Ciudad del Niño. Galería Luz. Tel. 23792.

COMERCIAL ILLIMANI

Compro casa residencial 4 dormitorios pago al contado preferible Obrajes, Calacoto, La Florida. Galería Luz. Tel 23792.

VENDO VOLKSWAGEN MODELO 1963.

Con motor 1.300 precio económico. Tel. 23792.

COMERCIAL ILLIMANI

Vende terreno de 815 metros Calacoto. Otro de 3.474 metros en Alto Callapa Galería Luz teléfono 23792.

COMERCIAL ILLIMANI

Vende hermosa propiedad apta para residencial y colonia de vacaciones en los Yungas. Galería Luz teléfono 23792

COMERCIAL ILLIMANI

Vende casita pequeña en El Alto. Av. 16 de Julio Galería Luz teléfono 23792.

COMERCIAL ILLIMANI

Ofrece en anticrético un garaje interior. Zona San Pedro Galería Luz teléfono 23792

COMERCIAL ILLIMANI

Vende bonita casa con jardín garajé y amplias comodidades en Calacoto. Galería Luz teléfono 23792.

COMERCIAL ILLIMANI

Vende terrenos en Calacoto 448 y 830 metros Galería Luz teléfono 23792.

COMERCIAL ILLIMANI

Vende casita pequeña en Villa Fátima Otra en Sopocachi excelente ubicación Galería Luz telefono 23792.

COMERCIAL ILLIMANI

Ofrece en anticrético o alquiler una tienda y trastienda en Miraflores Galería Luz teléfono 23792

Comercial ALAS

COMERCIAL "ALAS"

GALERIA LUZ. Teléfono 29734.- Anticrético $b.- 30.000 departamento. Miraflores.

COMERCIAL "ALAS"

GALERIA LUZ. Teléfono 29734.- Alquila lindo departamento tres dormitorios, escritorio, solarium, dependencias. Avda. Arce

NECESITO URGE
Departamento en alq
dos, tres dormitorios,
quier zona. Ref. Cou
"Alas" Tel. 29734.

COMERCIAL "ALA
GALERIA LUZ. Tel
29734.- Vende casa est
dos departamentos $us
000. Sopocachi.

COMERCIAL "ALA
GALERIA LUZ. Tel
29734.- Vende terreno c
queña vivienda. Sánch
ma.

Habitaciones Departamen

En Alquile

OFREZCO EN ALQU
Una oficina amplia
inmejorable ubicación
tral. Otra de 8 x 30 mt
trica y excelente.
Ref. Plaza Murillo
Altos Cine París. Adm
tración.

ALQUILO departamen
Obrajes. Ref. : Telé
40857.

Lotes y Terrenos

TERRENO EN VENT
(Sin intermediarios)
Lote de 613 m2, zona
vilegiada de Calacoto a
cuadra de prolongación
Gral. Ballivián. Precio
cepcional por motivo d
je. Referencias : Sr. J.
Vincentti 763 teléfono 2

Varios

$b.- 35
Por reparación de máqu
de escribir, coser. Dom
teléfono 40576.

REPARAMOS RADIO
Televisores, grabador
domicilio.- Teléfono 55

URGENTE VENDO
Una máquina punteado
léctrica con motor. Bap
947.

VENDO flamante máq
de helados. Ref : tel. 52

NECESITO
Maquinistas y chafalle
Calzados La Paz.- Bu
250.

SE VENDE
Moto Jawa 250 c.c. Poco
corrido. Ref. Av. Repúb
No. 777.

VENDO
Por motivo de viaje Se
de Peinados NENA en Ob
jes. Av. Siles 119. Ref. S
Fresia Telf. 42956 - 244

SE VENDE
Salón de Peinados fi
Quintanilla Zuazo 1239,
ferencias Illampu 720.

VENTA O PERMUTA
VEHICULO
Lote de 250 mts. en Villa
monia una cuadra antes
Señor de la Sentencia
tel. 41470 de hrs. 19 a
sábados todo el día.

30.000.— Pesos presto. N
cesito cualquier cantidad p
ra préstamos. Yanacoc
428, tercer piso oficina
VAGONETA 7 asientos ve
do, compro más grande. Y
nacocha 428 tercer piso o
cina 5.

Lolita en DOMINGO

Buenos días chicas. ¿Qué tal el domingo para hoy?

LIBERTAD DE PRENSA... Estoy muy contenta con el Decreto del Presi que favorece el derecho que todos tenemos para escribir en el diario donde somos redactores...

Por lo que a mi toca... no se preocupen... no pasaré los límites de la prudencia, aunque hay días que me dan tentaciones de gritar desaforada por muchas cosas que suceden... Pero no debo pasar la línea del "pudor" perfectamente delimitada... y además mi propia responsabilidad... Porque sé que la palabra impresa puede ser un arma peligrosa... Y yo no quiero ser de mi libertad un arma, sino un medio para dialogar con mis amigas... y también, ¿por qué no decirlo?, "copuchar" sin lastimar. Copuchar con luz de "flash". Por lo demás... viva la libertad de prensa mientras no se mate a nadie...

* * * * *

A PROPOSITO de "copuchas", estoy afanosa por constituir el "Club de la Copucha". Y espero que chicos y chicas me envíen lo que sepan y lo que ven... Pero que sea la verdad... Y por mi parte me comprometo a no revelar la fuente de información. Espero, pues, que mis "socias" del Club me colaboren, sobre todo ahora que hay tanta libertad de prensa... Los envíos de "copuchas" pueden hacer a la dirección de este diario

CONGRESO DE EMPRESARIOS PRIVADOS... El Presi dijo a los "privados": no piensen sólo en ustedes sino también en los otros... Es decir, como proclaman los rotarios: "Dar de sí antes que pensar en sí". No quiero con esto decirles que vayan a la quiebra. Porque también hay otro dicho: "La caridad empieza por casa". En una palabra: dar algo más de lo que daban. Eso es todo. Dar para recoger, siempre que los que reciban también retribuyan...

* * * * *

PILDORA ANTICONCEPTIVA Está en el mercado internacional una nueva píldora, esta vez para el hombre... Con esto no vaya a ocurrir que haya conflicto de píldoras y suceda que los males provenientes de la píldora sean por doble partida, y en tal caso, no solo que se habrá resuelto el problema de la "explosión demográfica", sino que la próxima humanidad estará quien sabe lisiada y disminuirán tanto los nacimientos que quedarán en el mundo Adán y Eva solos...

* * * * *

LAZOS DE AFECTO A LOS DIVORCIADOS... Francia acaba de proclamar que ofrece, a través de sus francesitas, lazos de afecto a los divorciados norteamericanos. La noticia es francamente "alentadora"... Habrán más divorcios en Norteamérica ante la perspectiva de cambiar lo sajón por lo galo, y qué calidad de galo... Porque, según dicen, no hay nada mejor que una rubia de París...

* * * * *

YA NO HABRAN SUELDOS EN DOLARES... Adiós cuentas corrientes en el extranjero... Hay que guardar las chequeras "foráneas" y usar las folklóricas. Es una pena para los nativos que estaban acostumbrados a contar sus cuentas y sus cosas y sus éxitos financieros en moneda del Tío Sam.. Bueno Por otra parte, está bien la medida porque así se revalorizará el peso boliviano

* * * * *

CUEVA DE JAZZ... Las ocurrencias humanas. Se ha inaugurado una CUEVA donde la música del Jazz volverá a tener su apogeo que estaba casi olvidado, Johnny es el "cuevero", es decir el dueño de la Cueva, que es al mismo tiempo un gran pianista que hace las delicias juntamente con los trompetistas que son magníficos... El decorado de la Cueva lo hizo Martín... muy bueno y alucinante para pasar gratos momentos al son del apacible ritmo del Jazz.

* * * * *

ENTUSIASMADO... viajó a Lima el puntero de **BOCA JUNIORS** La razón: un intempestivo y grato romance que vivió en **LA PAZ** con una simpática y rubia colega... **COCH**, que de él se trata, procura por todos los medios que **BOCA** le permita jugar para **THE STRONGEST**...

* * * * *

ALGUIEN... comentaba después del último domingo: "Si los conjuntos folklóricos ganan premios en todos los festivales, por qué no formamos un equipo con ellos Los Chaskas, los Caminantes, y los Payas, sin lugar a dudas serían los vencedores...

* * * * *

Es todo amigas. Hasta la próxima.

Celebra hoy su primer aniversario en Houston, Byron Anthony Churchill Dupleich.

CONSEJOS UTILES

ELOISA DICE.....

Quite las manchas grasosas del ante frotándolas con un pedazo de tela del mismo color de la prenda. A cabo de un rato, cepille con un cepillo para ante o una esponja.

En honor de los Delegados de la Cámara de Comercio y de la Unión Industrial de la República Argentina que asisten al Congreso Extraordinario de la Empresa Privada Boliviana, el Embajador de la Argentina ofreció una recepción en su residencia.

.La testera de la mesa con el Gral. Ovando Candia en el almuerzo efectuado ayer en los comedores del Club de La Paz, con motivo de la Clausura del Congreso de Empresarios Privados.

Síntesis

Cumplió años el jueves el Comandante en Jefe de las Fuerzas Armadas de la Nación Gral. Juán José Tórrez, con este motivo ofreció un cóctel a sus relaciones.

* * * * *

Invitaron un almuerzo en su residencia los esposos José Héctor Sanjinés y Teresa Diez de Medina de Sanjinés.

Son agasajados por sus amigos con motivo de su próximo viaje a Italia los esposos Aldo Vigevani y Justa de Vigevani.

* * * * *

El embajador del Uruguay y la señora de Guani ofrecieron un almuerzo ayer en su honor.

* * * * *

Amigas de la señora de Vigevani le dieron un té—bridge de despedida en casa de Florencia de Eguino.

* * * * *

Las socias del Bloque pro—Cultura y Moralización se reunieron el viernes en la Biblioteca Municipal.

* * * * *

El Círculo Femenino de Cultura Hispánica y el Centro de Damas Orureñas auspician el recital de piano y canto que ofrecerán Jirina de Liebermann y Marcela Bozo J. La actuación tendrá lugar el viernes 13 del presente en el Instituto Cultural Boliviano—Alemán.

* * * * *

La presidenta de la mesa redonda panamericana invita a las embajadoras de los países panamericanos a la reunión que se efectuará el jueves próximo en su residencia con motivo de tomar acuerdos.

* * * * *

El viernes se reunió en sesión ordinaria el Comité Impulsor de la Oficina de la Mujer en el Ministerio de Trabajo.

* * * * *

Con el auspicio del Ministerio de Cultura, Información y Turismo, ayer a mediodía se llevó a cabo el acto de recepción de la Biblioteca Teatral obsequiada por el Ministerio de Información y Turismo de España al Repositorio Nacional de La Paz.

* * * * *

En los salones del Círculo Peruano el miércoles 11 de los corrientes se llevará a cabo el té rummy de beneficencia que preparan las damas de Ayuda Social de la sala de infecciosos del Hospital General.

* * * * *

El viernes ofreció un cóctel a sus relaciones en su residencia de Sopocachi Ximena Palenque Etienne.

* * * * *

Cumplió años ayer Froschy de Irmay.

* * * * *

Miembros de la Asociación de Damas Diplomáticas y Extranjeras eligieron esta semana a su directiva : presidenta, Sofía de Sánchez de Mesas, esposa del embajador de España; vicepresidentas Eloisa de Raposo Lopes, esposa del embajador del Brasil y Cleo de Valencia, esposa del embajador del Ecuador.

* * * * *

Ha nacido la primogénita de los esposos Waldo Ríos P y Nora M. de Ríos. La niña fue bautizada con los nombres de Shiarhela Dhunnia.

* * * * *

Cumplió años ayer Rosette M. de Somoza, con este motivo ofreció un té a las personas que estuvieron a felicitarla.

* * * * *

La Señorita Juana Ochoa Ch. invitará a una reunión social hoy a las personas amigas que estarán a felicitarla por su cumpleaños.

* * * * *

La Sra. María Luisa de Ochoa cumplió años el día Jueves con tal motivo será agasajada por sus familiares el día de hoy.

RESOLUCION MUNICIPAL Nº 336/70

H. MUNICIPALIDAD DE LA PAZ

CAMBIO RADICAL EN LA ADJUDICACION DE OBRAS EN LA ALCALDIA: JUNTA DE ALMONEDAS CONOCERA TODO

La Paz, 2 de marzo de 1970

VISTOS Y CONSIDERANDO:

Que, en el pasado según el informe emitido por la Comisión Especial de Auditores de la Contraloría General de la República destacada a la Alcaldía para el auditaje del período 1964-1969, el 98% de las obras municipales fueron adjudicadas por invitación directa y en su mayoría a empresas de tercera, cuarta y quinta categoría no inscritas en el Registro del Ministerio de Obras Públicas, lo que trajo como resultado la elevación injustificada del valor total y un mayor tiempo de ejecución;

Que, es necesario establecer las nuevas normas que estimulen la más sana competencia entre las empresas legalmente inscritas y viabilicen la disminución substancial del valor y tiempo de ejecución de las obras comunales, todo lo cual sólo puede garantizarse mediante el sistema de licitación pública y a precios abiertos;

Que, en contraste con el sistema anterior de fraccionar los contratos en sumas inferiores a $b. 60.000.—, para evitar el conocimiento de la Junta de Almonedas, resulta conveniente licitar un conjunto de obras, en lo posible dentro de una misma zona, por cifras mínimas de $b. 250.000.—, con lo que se hará posible lograr costos unitarios menores y en menor plazo de ejecución así como la fijación de una multa diaria por el conjunto del contrato;

Que, una de las razones por las cuales las empresas contratistas, al margen de su categoría, no tenían mayor interés en cumplir los plazos establecidos, era el monto casi simbólico de las multas diarias y el ningún incentivo para el caso de que se adelantasen al plazo oficial de entrega;

Que, puede darse el caso de que el Departamento de Arquitectura deba adjudicar obras aisladas, particularmente de remodelación, inferiores a $b. 60.000.—, pese a lo cual resulta conveniente que dichos contratos sean conocidos por la Junta de Almonedas;

Que, dentro la nueva estructura de funcionamiento de las reparticiones técnicas establecidas mediante Ordenanza Nº 09/70 de 23 de febrero, deben fijarse las diversas fases previas a la convocatoria, de modo que de evitar se repitan las situaciones irracionales del pasado, en que las convocatorias directamente aprobadas por los Departamentos Técnicos frecuentemente empezaron en refacción para terminar virtualmente en obra nueva o destacaron la comisión de numerosos ítems determinando la casi duplicación del costo final respecto del precio inicial de la adjudicación;

Por tanto,

SE RESUELVE:

Artículo 1º— A partir de la fecha, para la ejecución de obras públicas comunales por sumas inferiores a $b. 60.000.— se realizará invitación pública, con un plazo razonable de acuerdo al tipo de la obra. A este efecto, el Departamento respectivo elaborará, conjuntamente con Supervisión de Obras, las especificaciones necesarias y las hará conocer a Coordinación de Servicios Técnicos, la cual formulará la invitación. Las ofertas serán presentadas en sobre cerrado y lacrado y con las formalidades de ley, en la Oficialía Mayor, debiendo abrirse en Junta de Almonedas y calificarse de acuerdo a las normas que se establecen en la presente Resolución.

Artículo 2º— Las obras de similar naturaleza, en lo posible dentro de una misma zona, se reunirán en un conjunto que por su monto haga visible la rebaja de costos unitarios y la convocatoria a propuestas.

De acuerdo a la naturaleza de cada obra, cuando sea difícil la comparación de precios unitarios, particularmente tratándose de material importado, se especificará que la Alcaldía se reserva el derecho de licitar determinados ítems al margen del conjunto del contrato.

Artículo 3º— El Departamento técnico correspondiente elevará a la Dirección de Obras Públicas el proyecto completo de planos y especificaciones técnicas para que, luego de su revisión conjunta con el Departamento de Supervisión le ponga en conocimiento de la Asesoría General y Coordinación, en la cual una Comisión multipersonal efectuará los ajustes que considere justificados en el plazo máximo de quince días hábiles. Dicha Comisión estará integrada por los siguientes funcionarios: Asesor General-Coordinador, Coordinador de Servicios Técnicos, Director de Obras Públicas Municipales, jefe del Departamento de Supervisión, Ingeniero Civil Asesor. Arquitecto Asesor y Economista Asesor. Esta Comisión escuchará obligatoriamente al jefe del Departamento respectivo. Se llevará necesariamente acta de cada una de las reuniones de esta Comisión. Cada convocatoria será elaborada, cumplidas las fases mencionadas, por la Coordinación de Servicios Técnicos, debiendo las propuestas ser entregadas en la Oficialía Mayor, en sobre cerrado y lacrado y con las formalidades de Ley.

Artículo 4º— La Junta Municipal de Almonedas, para la adjudicación de las obras comunales, se sujetará a los siguientes ítems y calificación de puntajes.

1) Valor total de la propuesta	30 puntos
2) Valor de los precios unitarios	10 puntos
3) Plazo de ejecución	24 puntos
4) Categoría de la empresa	12 puntos
5) Solvencia técnica	14 puntos
6) Maquinaria y equipo	10 puntos
TOTAL	100 puntos

Artículo 5º— Se ponderará en un 50% el precio oficial y en 50% el promedio de los precios de los proponentes, para obtener el precio promedio final. Se estimará que el valor inferior en 5% al promedio final, es el valor óptimo, es decir, el precio total más conveniente a la H. Alcaldía Municipal.

En la relativo al valor de los precios unitarios, se adoptará el mismo procedimiento de cálculo que para el conjunto de la propuesta.

El plazo de ejecución deberá estar respaldado por un plan de trabajo que emplee una "RED/PERT/CPH", o el sistema de control de proyectos de IBM-1130, o por lo menos el diagrama de barras, de acuerdo al monto del contrato.

Se otorgará el puntaje mayor a las empresas de primera categoría, con una diferencia de dos puntos entre las distintas categorías.

Con referencia a la solvencia técnica, sobre el máximo de 12 puntos se otorgará tres puntos por cada ingeniero o arquitecto socio o contratado de la empresa proponente, estableciéndose la primera calidad por la escritura social y la segunda por el contrato de trabajo debidamente visado en el Ministerio de Trabajo. Asimismo, la empresa queda obligada a tener un Director de Obra permanente.

En el ítem de maquinaria y equipo, como su utilización está condicionada por la naturaleza de cada obra, la comisión calificadora asignará el puntaje en función de dicha naturaleza.

Artículo 6º— La empresa adjudicataria se obligará a pagar por incumplimiento del plazo de ejecución, una multa diaria del 0,3 por mil durante los primeros 30 días hábiles de mora, del 0,5 por mil pasados los 31 días y hasta los 90 días, y el 1 por mil ulteriormente, en cada obra se especificarán las situaciones que se considerarán como de fuerza mayor a los efectos de una eventual ampliación del plazo.

Artículo 7º— Quedan prohibidos los sub-contratos por toda o parte de la obra adjudicada, cualquiera que fuese el monto del sub-contrato, sin autorización escrita de la Alcaldía. La empresa que hubiese violado esta prohibición, se considerará automáticamente en mora desde el momento en que hubiese suscrito el primer sub-contrato y se hará pasible a la multa diaria establecida en el artículo anterior, por todo el tiempo que estipule el sub-contrato.

Artículo 8º— De acuerdo a la naturaleza de la obra, los Departamentos de Supervisión y Geotecnia y Mecánica de Suelos realizarán los ensayos correspondientes. Según el tipo de la obra y la magnitud y clase de la falta, el contratista será sancionado con multas o rechazo de la parte relativa afectada por la falla.

Artículo 9º— No se tomará en cuenta a la empresa que hubiese incumplido la ejecución de contratos anteriores con la Municipalidad, tanto en lo que respecta a la calidad como al plazo.

Artículo 10º— Los avances de obra se pagarán mediante planillas mensuales, en un plazo máximo de 15 días hábiles a partir de su presentación en el Departamento respectivo, bajo alternativa de que la empresa adjudicataria vea automáticamente prolongados los plazos de entrega, por el mismo tiempo en que se prolongara el pago de cada planilla.

Regístrese, remítase copias a la Asesoría General y Coordinación de Servicios Técnicos, Departamento Legal y Tesoro Municipal y publíquese por Relaciones Públicas.

Gral. HUGO SUAREZ GUZMAN
Alcalde Municipal

ES CONFORME:

FLOREN SANABRIA G.
Oficial Mayor de la H. Alcaldía Municipal

Cosas que pasan

INVASION DE MONSTRUOS

ACAPULCO, México, 7. (AFP). Una verdadera invasión de monstruos marinos parece sufrir el bello puerto de Acapulco, después de la captura esta semana, de dos enormes tiburones de casi tres metros de largo y una tonelada de peso, una cornuda (Requin Marteau) de ocho metros y 1.570 kilos ha sido muerta el sábado.

Fueron necesarios los esfuerzos de cuatro aguerridos pescadores y más de tres horas de enconada luchá, para conseguir pescar y matar al furioso animal marino al que se achaca la mutilación de un turista norteamericano que está a punto de sufrir la amputación de un pie destrozado a dentelladas mientras nadaba a unos 20 metros de la playa.

Los pescadores de Acapulco, célebres por su habilidad para enfrentarse en lucha abierta con el tiburón, estan organizando una batida para acabar con los peligrosos monstruos marinos en su bahia.

INSOLITO HOBBY

Nueva York, 7 (A
Después de las estan
las mariposas y las
das, los coleccionista
teamericanos han ha
un cuarto interés: las b

En el campo y en l
burbios neoyorquino,
ejemplo, es común ver
chas personas revol
basura, bien provis
guantes de goma y
Buscan botellas de
piezas raras que agre
a su colección o ven
a otros.

Es un comercio pro
Un señor Langdell, p
sor del insólito hobby
dió una botella del sig
sado a mil dólares. Pe
todos venden lo que e
tran. Algunos coleccio
vidamente antiguas bo
y botellas especialmen
riosas. Una señora, q
ve en una aldea de N
México tiene una cole
impresionante. Ni ella
cuantas botellas tiene,
piensa que pesan una
toneladas....

Los valores de me
de las botellas para l
principio de siglo oscil
tre los 80 y los 100
res. El ya mencio
Langdell vendió botell
ras por un valor de 5
dólares. Y este año p
duplicar el valor.

Y también hay pesca
marina de botellas. U
ven en las Islas Berm
abandonó sus estudios
ra pescar viejas botell
el mar, procedentes de
ques hundidos, un peli
para este "deporte":
tiburones.

BOMBA DE HUEVOS

ROMA, 7 (AFI
Un misterioso envoltorio
positado en el palacio
justicia de Roma sembr
pánico entre magistrado
abogados que temieron
nuevo atentado con bom
Policía y especialistas
cuerpo de zapadores fue
llamados para desceba
temido explosivo que se
ponía en el paquete, el c
escondía en realidad dos
cenas y media de hue
frescos por añadidura, d
dos allí inocentemente
un campesino que acudi
una audencia.
Abriendo el paquete
infinitas precausiones,
zapadores lograron ev
la tortilla.

Aviso Rect: 099/70

Universidad Mayor de San Andrés

FACULTAD DE DERECHO, CIENCIAS POLITICAS Y SOCIALES

EXAMENES DE LICENCIATURA

Se pone en conocimiento de los señores egresados de la Facultad de Derecho, Ciencias Políticas y Sociales, que los Exámenes de Licenciatura correspondientes al Primer Turno del presente año, se realizarán a partir del día lunes 30 del presente mes a horas 17:00 y siguientes, debiendo efectuarse el sorteo de materias el día sábado 28 de los corrientes a horas 8:30.

Las solicitudes deberán ser presentadas con la debida anticipación en la Secretaría del Rectorado.

La Paz, marzo 3 de 1970

Dr. ALIPIO VALENCIA VEGA
DECANO

NECESITO

EN ALQUILER pequeño d
partamento en Villa Copac
bana o cercanías, Ref: Tel.
25166 — Sr. Luque Hrs
adelante

Su cine para hoy

Cine SCALA
Ayacucho 320. Telf. 23535

Matinal SANTIAGO QUERIDO. Matinée, tanda y noche VESTIDA DE NOVIA, con Pedrito Rico y Massiel. Noticioso EL MUNDO AL INSTANTE. Precios matinée 3.10 y 3.60. Tanda y noche 3.80 y 4.30.

Cine 16 DE JULIO
Colegio Don Bosco. Telf. 22091

Matinal DIBUJOS ANIMADOS. Matinée, tanda y noche NO MAS MILLONES POR FAVOR. Matinal 1.60. Precios matinée 3.10 y 3.60. Tanda y noche 3.80 y 4.30.

Cine LA PAZ
Calle Ayacucho Telf. 53842

Matinal RIENDO CON MAX LINDER. Matinée VESTIDA DE NOVIA. Tanda y noche LA CALLE DEL AMOR PROHIBIDO. Mayores de 21 años, con Suzane Roquette. Noticioso EL MUNDO AL INSTANTE. Precios matinée 1.10. Tanda y noche 3.80.

Cine TESLA
Calle Colón. Telf. 53803

Matinal AMBICION DE DOS PICARAS. Matinée, tanda y noche en tecnicolor

con Curt Jurgens. Precios matinal 2.— 1.50. Matinée 4.— y 3.50. Tanda y noche 4.— y 3.50.

Cine MONJE CAMPERO
Av. 16 de Julio. Telf. 23333

Matinal KAMISAKE CONTRA BOEING. Matinée AZAÑA SUBMARINA. Tanda y noche sólo mayores de 18 años COMANDOS EN EL INFIERNO. Precios con recargo pro-corredores al Railey mundial. Matinée 4.10 y 3.10. Tanda y noche 4.80 y 3.20.

Cine MIRAFLORES
Calle Díaz Romero

Matinal LA GUERRA DE LOS MUNDOS y ESPARTACO y LOS DIEZ GLADIADORES. Matinée y noche dobles SIETE NOVIAS PARA SIETE HERMANOS y SHALACO. Tanda SIETE NOVIAS PARA SIETE HERMANOS. Precios matinée 2.60. Tanda y noche 3.20.

Cine 6 DE AGOSTO
6 de Agosto 2284. Telf. 23829

Matinal. En tecnicolor SANDY LA FOCA. Matinée, tanda y noche. Una apasionante aventura en el secreto mundo del espionaje:

Con Richard Johnson y Carol Linley. Actualidades mundiales No. 5-70. Precios matinée 3.10 y 3.60. Tanda y noche 3.80 y 4.30.

Cine AVENIDA
Av. Saavedra. Telf. 25409

Matinal doble PETER PAN y LOS BUSCADORES DE ORO. Matinée EL LIBRO DE LA SELVA. Tanda y noche HOMBRE CONTRA HOMBRE. Precios matinal 2.10 y 0.80. Matinée 2.60 y 2.10. Tanda y noche 3.20 y 2.20.

Cine MEXICO
Av. Montes 619. Telf. 26861

Matinal doble ASI ERA MI MADRE y BLUE DEMON CONTRA LOS CEREBROS INFERNALES. Matinée y tanda dobles LAURO PUÑALES (Puñales de la Venganga) con Antonio Aguilar y LOCURA DE TERROR, con Tin Tan y David Silva. Noche doble. Estrictamente prohibida para menores de 21 años. Ingreso solamente con Carnet de Identidad LAURO PUÑALES, con Antonio Aguilar y ESCLAVA DEL DESEO con Libertad Leblanc.

Cine MURILLO
Calle Linares. Telf. 52647

Matinal doble SELECCION DE DIBUJOS ANIMADOS y UNA RAFAGA DE PLOMO. Matinée, tanda y noche dobles LOS CANALLAS y DRACULA VUELVE DE LA TUMBA. Precios con recargo procorredores al Railey mundial. Matinée 3. 60 y 2.60. Tanda y noche 3.70 y 2.60.

Cine PRINCESA
Calle Comercio Telf. 51821

Matinal DJANGO EL CRUEL. Matinée en tecnicolor LA CONQUISTA DE LA LUNA, con James Caan. Tanda y noche en tecnicolor

con Brigitte Bardot (prohibida para menores de 21 años). Precios matinal 2.— 1.50. Matinée 3.50.— 3.— 2.50 y 2.— Tanda y noche 4.— 3.50. 3.— y 2.50.

Cine BOLIVAR
Plaza Venezuela. Telf. 25051

Matinal PETER PAN. Matinée, tanda y noche DONDE LAS AGUILAS SE ATREVEN. Precios matinal 1.10 y 0.80. Matinée 2.60 y 2.10. Tanda y noche 3.20 y 2.20.

Cine EBRO
Jenaro Sanjinés 444 Telf. 22026

Matinal doble MOHAMA LA ISLA DEL AMAZONAS y PATRULLA SUICIDA. Precios 1.— y 0.70. Matinée, tanda y noche dobles MUERE GRINGO MUERE y SAUL Y DAVID. Precios matinée 2.60 y 1.60. Tanda y noche 3.20 y 1.60.

Cine ROXY
Calle Comercio 853

Matinal EL HIJO DEL CRACK y NEUTRON ASESINO EL SADICO. Matinée, tanda y noche UN MUCHACHO COMO YO y "Asesinato" con Palito Ortega. Precios matinée 2.60. Tanda y noche 3.20.

Cine ABAROA
Sagárnaga 326. Telf. 50252

Matinal doble NAMU LA BALLENA ASESINA y SORPRESAS DEL DESTINO. Matinée, tanda y noche TURISMO DE CARRETERA y UN IMPERIO EN LA SELVA. Precios matinée 2.60 y 1.60. Tanda y noche 2.70 y 1.60.

Cine TRIANON
Plaza Murillo. Telf. 21320

Matinal UN PAR DE ROBACHICOS y EL Sr. TORMENTA. Desde las 14 horas funciones continuadas: PATRULLA DE VALIENTES, en colores con Alberto Vásquez.

Cine LA SALLE
Loayza, Fono 22628.

Matinée doble ME CONVERTI EN ESPIA, con Frank Sinatra y DIBUJOS ANIMADOS.

Cine SAN CALIXTO

Matinal Doble: CARNAVAL DE WALT DISNEY y ESPIONAJE EN EL ESPACIO. Matinée Hs. 14,30, Tanda Hs. 18 y Noche Hs. 21.30 CARNAVAL DE WALT DISNEY y EL GRAN ESCAPE. Precios matinal luneta 0.85, galería 0.60. Precios matinée, tanda y noche 2.10 y 1,60.

OSIRIS NIGHT ★ CLUB ★ presenta ★

a los fabulosos de la nueva ola

Los UHNNOS

en su matinée dedicada a la juvenil sociedad paceña, actuación especial del "RENAN MICHEL" Idolo de la canción sicodélica

Entrada Libre - Consumo Mínimo - Horas 18

Todos los días bailables a partir de horas 21

Orquesta Permanente — Elegancia — Colorido y Economía

Administra "Kiko" Barman Internacional

20 DE OCTUBRE 2023

¡La mejor actuación de Mastroianni, en la obra maestra del ganador del Premio Nobel, Albert Camus!

Extraño al amor,
pero no al sexo...
Extraño al odio,
pero no a la violencia...
Extraño a todos,
pero más a él mismo...
Por eso la vida lo trató
como un asesino...

PARAMOUNT PICTURES PRESENTA
UNA PRODUCCION DINO DE LAURENTIIS
CON
MARCELLO MASTROIANNI EN

MAGISTRAL ESTRENO TECNICOLOR
PRESENTADO POR "DIBOFISA"

UN GRANDIOSO DRAMA DE AMOR, SEXO Y MISERIA ESTRICTAMENTE PROHIBIDA PARA MENORES DE 21 AÑOS

JUEVES ✹ TESLA

EL EXTRANJERO
"THE STRANGER"

BASADA EN LA NOVELA "EL EXTRANJERO" DE ALBERT CAMUS PUBLICADA POR ALFRED A. KNOPF UN LIBRO VINTAGE

CON ANNA KARINA · BERNARD BLIER

TV Boliviana

PROGRAMA

DOMINGO 8

19.01 Batman (repetición) (Infantil)
19.26 Mi amiga Flicka (repetición) (Infantil)
19.51 Alí-Babá (Humorístico)
20.11 La Caldera del Diablo (Serial)
20.36 Fiesta (Musical)
21.36 Concierto

CLASICO URUGUAYO TERMINO IGUALADO

Montevideo, 7 (ANSA).- Un partido deslucido en lo técnico y deplorable por las acciones violentas, registradas en el primer tiempo, frente a la pasividad del juez Alejandro Otero, fue el que cumplieron Nacional y Peñarol, que culminó en un resultado de cero a cero ajustado a lo negativo que se vio en el campo.

El juez Alejandro Otero tras observar pasivamente toda clase de infracciones violentas, optó por expulsar a los 44' al chileno Ignacio Prieto por protestas.

Precisamente uno de los jugadores que había desarrollado un juego limpio.

El primer tiempo fue de total paridad, Peñarol maniató a Nacional buscando continuamente el foul, en todas las zonas del campo, mostrándose los albos desconectados en sus líneas sin lograr coordinar su conocido juego rápido de ataque.

En el segundo tiempo la ventaja de un hombre y la entrada de Spencer por Cáceres mostró a Peñarol, dominando ampliamente el panorama de campo pero salvo un tiro de Onega que resultó elevado cuando salía Manga a cubrirle el arco, no tuvo ninguna oportunidad clara de gol. Demostrando el equipo aurinegro que carece por completo de juego ofensivo.

El dominio de Peñarol se extendió hasta los 20' del segundo tiempo, en que se produjo un cambio negativo para sus posibilidades.

Entró Acuña por Cortés y aunque se movilizó con mayor velocidad, no tuvo acierto en la culminación de las jugadas, siendo dominado completamente por Brunell. En cambio Nacional que había ido paulatinamente reaccionado y había cambiado a Cubillas por Mamelli, se fue armando en el medio campo debido al acierto de Maneiro y el dinamismo de Montero Castillo, se equilibró el juego que por otra parte mejoró mucho en lo técnico.

Nacional pese a la desventaja numérica se lanzó a la ofensiva disponiendo en los últimos minutos de varias oportunidades a cargo de Celio, Artime y Maneiro que tiraron desviado, cuando la chance de gol era neta. Pero de todas maneras el resultado se justifica por la paridad de primer tiempo y el dominio que a su turno, hicieron ambos equipos en la parte final.

El juez Alejandro Otero en una pésima noche, permitió toda clase de fouls en el primer tiempo y en el segundo no tuvo mayor trabajo ya que los jugadores por propia decisión trataron de llevar el juego a términos normales.

Se vendieron 36.000 entradas, recaudándose 9.000.000 de pesos (36.000 dólares).

El mejor jugador de la cancha resultó Maneiro y en Peñarol fue Matosas la figura más destacada.

Con este resultado Nacional encabeza el grupo dos con seis puntos, seguido por Peñarol y Valencia, con cinco puntos.

Restan los enfrentamientos entre los equipos uruguayos y venezolanos en Montevideo.

Por primera vez en el fútbol uruguayo se realizó hoy el control anti-doping, siendo examinados al término del partido, por médicos y técnicos de la Comisión Nacional de Educación Física los jugadores Maneiro y Brunell de Nacional y Caetano y Cortés de Peñarol.

ESTA SEMANA COMENZARA LA VENTA DE LOS ABONOS

.Desde esta semana se venderán abonos para el certamen de fútbol "Ganadores de Copa" que se jugará en nuestra ciudad a partir del 22 de este mes.

Los organizadores han dispuesto la impresión del boletaje y son varias ya las instituciones que hasta ahora han hecho la reservación de un apreciable número de localidades.

EQUIPOS

Todos los equipos participantes confirmaron su llegada a nuestro país, Municipal de Perú será el primero en llegar, pues su traslado hasta La Paz se producirá el 19 de marzo. El equipo llamado traerá una delegación de 30 personas. Un día después estarán Atlanta, de Buenos Aires y Rampla Juniors, de Montevideo y finalmente, el 21 arribará el equipo de Unión Española de Santiago de Chile.

Todas las embajadas deportivas se hospedarán en el Hotel Copacabana.

CANARIAS Y NACIONAL ABREN ZONA DE GANADORES DE COPA

QUITO, 7 (ANSA). — Libertad de Paraguay llegó aquí y mañana lo hará el Canarias de Venezuela para participar juntamente con el Nacional de Ecuador en el torneo de fútbol de Ganadores de Copa que comenzará el domingo (hoy) con el partido entre Canarias y Nacional.

El miércoles venidero se enfrentarán Canarias y Libertad y el domingo subsiguiente Libertad y Nacional. Los equipos participantes son terceros en los campeonatos de sus respectivos países.

Debía intervenir también el Millonarios de Colombia más a última hora se excusó.

SEVERAS SANCIONES

MONTEVIDEO, 7 (ANSA).— Las declaraciones efectuadas en un programa televisivo por los jugadores de Peñarol Gonçálvez, Spencer, Varela, Silva y Méndez, en las que hicieron serias acusaciones contra el director técnico Oswaldo Brandao, determinaron esta madrugada una resolución grave del Consejo Directivo del club.

En efecto, tras analizar la situación creada, los dirigentes aurinegros resolvieron separar preventivamente de los planteles a los jugadores Luis Varela, Néstor Gonçálvez y Héctor Silva, por considerar que sus declaraciones han sido perjudiciales para el orden interno y normas disciplinarias de la institución.

En relación con el ecuatoriano Alberto Spencer, se resolvió no aplicar sanciones por entender que sus palabras en ese programa de televisión no violan las normas mencionadas. Méndez, que también solicitó pase para Defensor, no fue juzgado por el Consejo Directivo de Peñarol "por no pertenecer a los registros del club".

La resolución implica un apoyo total al trabajo del técnico Oswaldo Brandao. Sin embargo, otra situación conflictual parece avecinarse para el técnico brasileño, ya que el dirigente Dr. Schiafarino presidente de la delegación que concurrió a Venezuela, habría presentado un informe en el que constan denuncias de actitudes irrespetuosas por parte de Brandao por el trato dispensado a los dirigentes de la delegación.

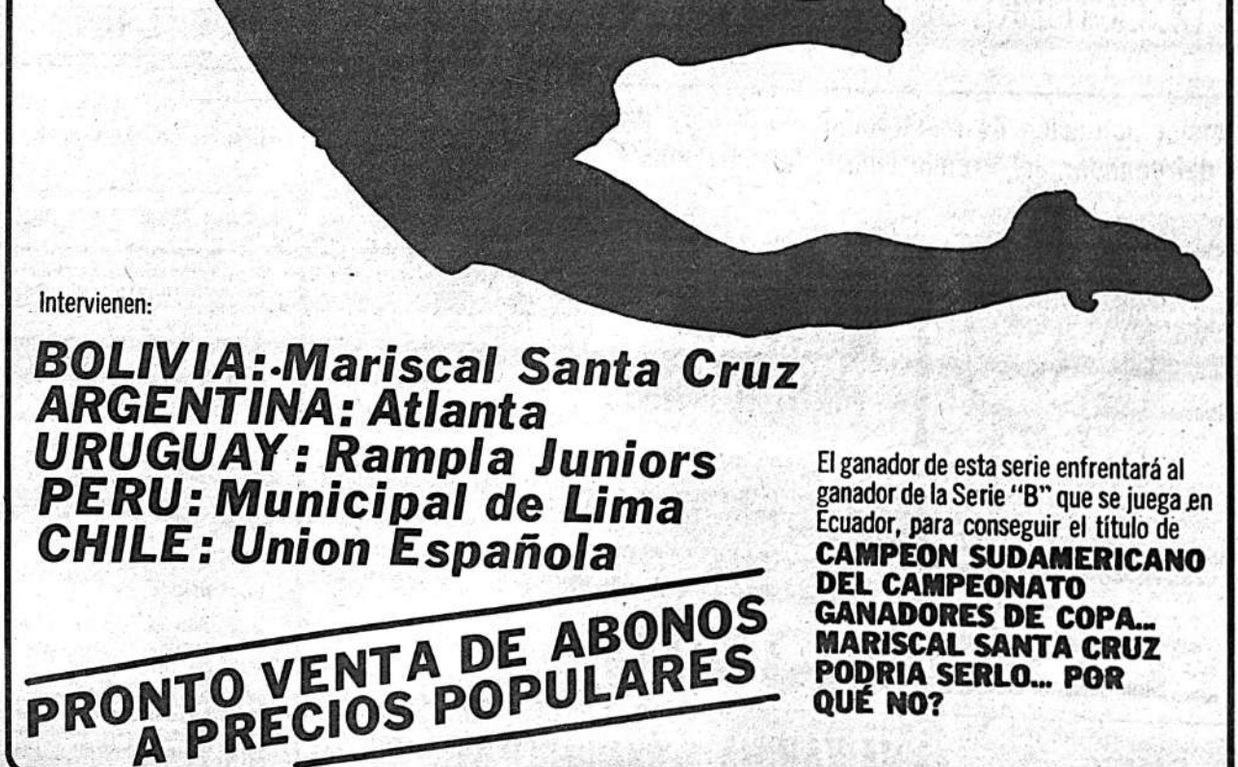

Primer Campeonato Sudamericano de Campeones de Copa

Aquí, en La Paz a partir del 22 de marzo, se jugará el primer torneo internacional ganadores de copa.

Intervienen:

BOLIVIA: Mariscal Santa Cruz
ARGENTINA: Atlanta
URUGUAY: Rampla Juniors
PERU: Municipal de Lima
CHILE: Union Española

El ganador de esta serie enfrentará al ganador de la Serie "B" que se juega en Ecuador, para conseguir el título de

CAMPEON SUDAMERICANO DEL CAMPEONATO GANADORES DE COPA... MARISCAL SANTA CRUZ PODRIA SERLO... POR QUÉ NO?

PRONTO VENTA DE ABONOS A PRECIOS POPULARES

PROSEGUIRA HOY TORNEO ITALIANO

Por Francis Camoin.

.Roma, Mar. 7 (AFP).- EL club Milán jugará el domingo a la noche si tiene posibilidades de llegar a ser campeón de Italia, de jugar el año próximo en la Copa de Europa de clubes.

La formación milanesa recibirá al Internazionale en un encuentro que puede superar todos los récords de afluencia y de recaudación.

El resultado de ese partido puede tener repercusiones sobre el frente del campeonato y los aficionados dicen que los punteros perderán el doble en el campo milanés.

Si el once de Nereo Rocco gana, y el Cagliari y el Juventus son dominados, las acciones de los campeones interconferencias subirán sensiblemente en la bolsa de valores del campeonato.

Según los últimos resultados obtenidos por ambos equipos, el Milán tiene una ligera ventaja porque sus tres últimos partidos, dos de ellos como visitante (1/0 y Balagua 1/0).

El Inter debió dividir puntos en dos oportunidades (Brescia 1/1 y Juventus 1/1) y ganó en otra (Cagliari 1/0).

También hay que señalar que los "nerazzurristi" sufrirán por el esfuerzo realizado en Berlín frente al Hertha, en partido válido por los cuartos de final de la Copa de Campeones lo que disminuirá su potencial mañana.

Cagliari, indiscutible líder desde hace varias semanas, pero que comenzó a flaquear hace poco, se desplazará a Roma, donde la tarea se ve más difícil de lo previsto (tres puntos en tres partidos) y por el neto repunte de los romanos, realizadores de una gran actuación en Copa de Copas (2/0 sobre el temible Smyrne), que podría abrirle las puertas de las semifinales de la competencia.

De todos modos, bajo el impulso de Riva, actualmente en condiciones excepcionales, parecen capaces de lograr esa hazaña.

El Juventus, otro gran pretendiente al título de campeón, tendrá en principio una tarea menos delicada que su rival, sabiendo

Los turineses reciben al Nápoli y para muy sorprendente que tenga un trabajo duro deberán desconfiar de sus adversarios, desde hace tiempo maestros en el arte de provocar grandes sorpresas y a quienes complacería realizar una hazaña en tierra piamontesa, tanto mas que no tienen nada que ganar y nada que perder en esta jornada.

Una derrota frente al Nápoli comprometería considerablemente las ambiciones turinenses, por lo que se les puede tener mucha confianza.

HOY SE REALIZA EVENTO DE TIRO

.Hoy en la mañana, en el polígono del club de tiro "Germán Busch" (San Jorge) se llevará a cabo un concurso de tiro con fusil a 200 y 200 metros de distancia, entre los equipos de Germán Busch y regimiento "Colorados" donó un trofeo, el mismo que quedará en posesión del ganador.

PROGRAMA

El torneo comenzará a las 9 horas y el arma será fusil de guerra modificaciones en blanco internacional de 10 y 5 zonas para los 200 y 200 metros, respectivamente.

Las posiciones serán: de pie, arrodillado y tendido, Los disparos 0 y 15 con 6 y 3 cartuchos de prueba.

Cada equipo podrá presentar cuatro jugadores, Sólo se tomará cuenta al mejor colocado, y de estos se anotará al mejor tirador on mayor puntaje para la clasificación individual.

El tiempo límite para los disparos será de una hora para 300 me- y 20 minutos para los 200. El marcador, tiro por tiro con spot.

El jurado estará compuesto por delegados de los participantes.

Las armas y municiones serán provistas por las respectivas institu- nes en forma separada.

KATCHALINE VERA EL MATCH PERU-MEXICO

Lima, 7 (ANSA).- En forma sor- resiva arribó a esta capital el en- nador de la selección futbolística de la Unión Soviética, con el obje- to presenciar los partidos que sos- ten en esta capital la representación mexicana.

Gavril Katchaline, técnico soviéti- co, indicó que ésta es la mejor o portunidad que tiene para ver en acción a la escuadra azteca, que se á el primer rival que tendrá que a frontar el conjunto soviético en los octavos de finales.

México y la Unión Soviética inte gran el grupo uno y deben disputar el primer partido de la novena edición de la Copa "Jules Rimet", el día 31 de mayo.

El estratega soviético arribó solo y permanecerá en Lima posiblemen te hasta el lunes próximo, a fin de presenciar el último partido que Méxi co disputa en Lima.

CALIDA RECEPCION A ISMAEL LAGUNA

Panamá, 7 (ANSA).- Un cálido recibimiento le tributó la afición deportiva local al flamante campeón mundial de peso liviano, el panameño Ismael Laguna.

El experimentado pugilista reconquistó el título máximo de su peso al vencer el martes por la noche en Los Ange- es (Estados Unidos), el mexicano-norteamericano Man- lo Ramos.

Laguna venció a Ramos por K.O., técnico en el noveno round.

Al arribar al aeropuerto internacional de esta capital, Laguna y su manager, Cain Young, fueron largamente vitoreados por miles de aficionados que se habían dado cita para recibir al nuevo monarca de los ligeros.

Posteriormente, Laguna y Young fueron recibidos en el Palacio Presidencial, por el jefe de la Junta Provisional de Gobierno Demetrio Basilio Lakas.

Laguna se mostró satisfecho de haber reconquistado el tí- lo que había ostentado en 1965. En esa ocasión lo obtu o en abril frente a Carlos Ortiz y lo perdió ante el mismo pugilista portorriqueño en noviembre.

Sobre sus planes, el destacado boxeador panameño re- eló que esta dispuesto a exponer ante cualquiera el título que ostenta, pero siempre que la pelea se realice en Pa- amá.

GANO LEGRA

Barcelona, España, Mar. 6 (ANSA).- El hispano-cubano osé Legra, ex campeón del mundo de los pesos pluma, enció por puntos al campeón de Escocia y de Australia ay Bevil, en un combate disputado anoche en diez asal os en el Gran Price" de aquí.

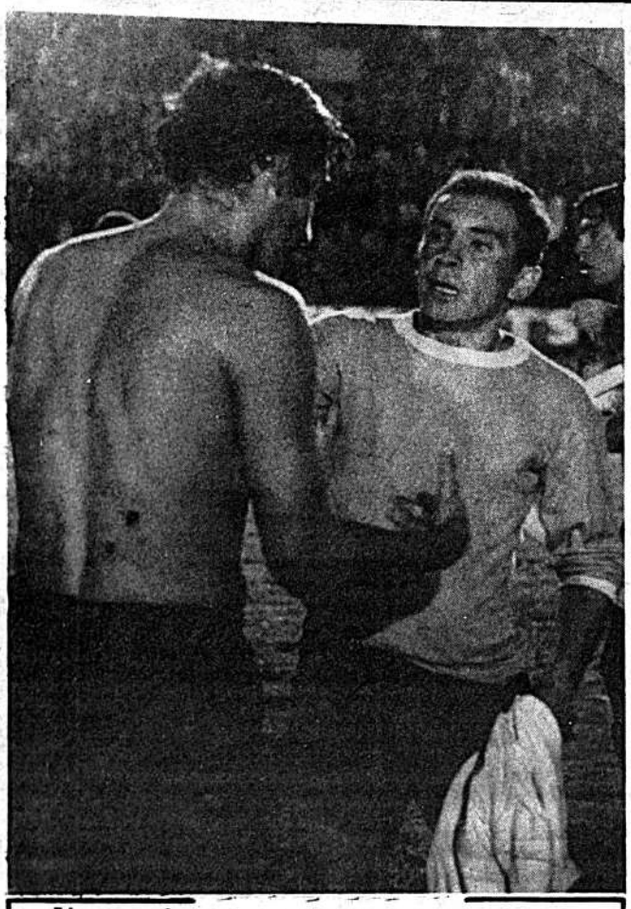

.López, con el torso desnudo, dialoga con Villarreal, El zaguero central obsequó su casaquilla al lateral izquierdo celeste, Villarreal jugó bastante bien determinando el lucimiento de Achi en el centro.

FUE MULTADO EL MAGO "HH"

.Roma 7 (ANSA).- La Comisión Federal de Apelación de la Liga de fútbol italiana, confirmó hoy la sanción dada hace casi un mes por la Comisión de Disciplina al entrenador del equipo "Roma", Helenio Herrera.

"HH" había sido castigado por la Comisión a una multa de 500 mil liras (unos 800 dólares) por declaraciones a la prensa violando las normas federales que reglamentan las relaciones entre jugadores y entrenadores con la prensa, He rrera había presentado recurso contra la sanción pidiendo al menos una reducción. La Comisión acogió el recurso y redujo la multa a 300 mil liras (unos 480 dólares). Pero el presidente de la Liga, Aldo Stacchi, presentó recurso escrito contra la reducción definiendo la nueva suma "inicua" en relación a la falta cometida por "el mago".

La Comisión Federal de ape lación, acogiendo el recurso del presidente Stacchi, confirmó la multa decidida en un principio por la Comisón de disciplina al "fogoso" entrenador del Roma. No es la primera vez que Helenio Herrera debe pagar con multas sus interferencias verbales.

Primera victoria de El Salvador en básquetbol

Panamá, mar 7 (ANSA): El equi po de El Salvador obtuvo hoy sába do su primera victoria, contra seis derrotas, en el torneo de basquetbol masculino de los Juegos Centroamericanos y del Caribe, derrotando al conjunto de Costa Rica por 75 puntos a 55.

El primer tiempo había terminado 35-24.

Jorge Bello con 15 y León Cortéz con 12 fueron los mejores anotadores de Costa Rica. Por los salvadoreños se distinguieron Fabio Morales con 14, Benjamín Flores con 12 y Alejandro Funesco 10.

En total Cost Rica lleva ahora cuatro perdidos y uno ganado.

Panamá, mar 7. (ANSA).- Colombia ganó hoy sábado los 100 kilómetros contra reloj, por equipo kilómetros contra reloj, por equipos, en los juegos Centroamericanos y del Caribe, con tiempo de 2 Hs. 19 minutos y 26 segundos.

Cuba, dando una mayúscula sorpresa, se adjudicó la medalla de plata en 2 Hs. 21, 4 seguida de Mexico en 2 Hs. 22,5'

El cuarto lugar correspondió a la cuarteta de Costa Rica con 2 Hs. 31,5 y el quinto a la de Puerto con 2 Hs. 32,01

EN ABRIL COMENZARA ACTIVIDAD DE RUGBY

.La primera semana de abril se iniciará el campeonato oficial de rugby Las inscripciones se recibirán hasta el 24 de este mes en avenida 20 de Octubre 1923.

Las condiciones que deben llenar los equipos son: Lista de jugadores sin límite de edad, mínimo 15. Acreditar dos delegados ante la Asociación, uno titular y otro suplente. Indicar el nombre de dos árbitros.

La cuota de inscripción es de 200 pesos por equipo. Los equipos deberán hacer saber color del uniforme con la respectiva numeración También deberán presentar por lo menos una pelota antes de la iniciación de los encuentros.

Panamá 7 9ANSA) Jamaica fue designada sede del tercer campeona to Centroamericano y del Caribe de atletismo que se celebrará del 14 al 17 de julio de 1971.

La decisión fue adoptada duran te la reunión del Consejo Directivo de la Confederación Centroameri cana y del Caribe de atletismo, Rea lizada en esta capital con la parti cipación de representantes de la mayoría de los países del Aerea.

Por otra parte, fue reelegido el Comitá Permanente de la Confe- deración que preside el cubano Ri cardo Pérez.

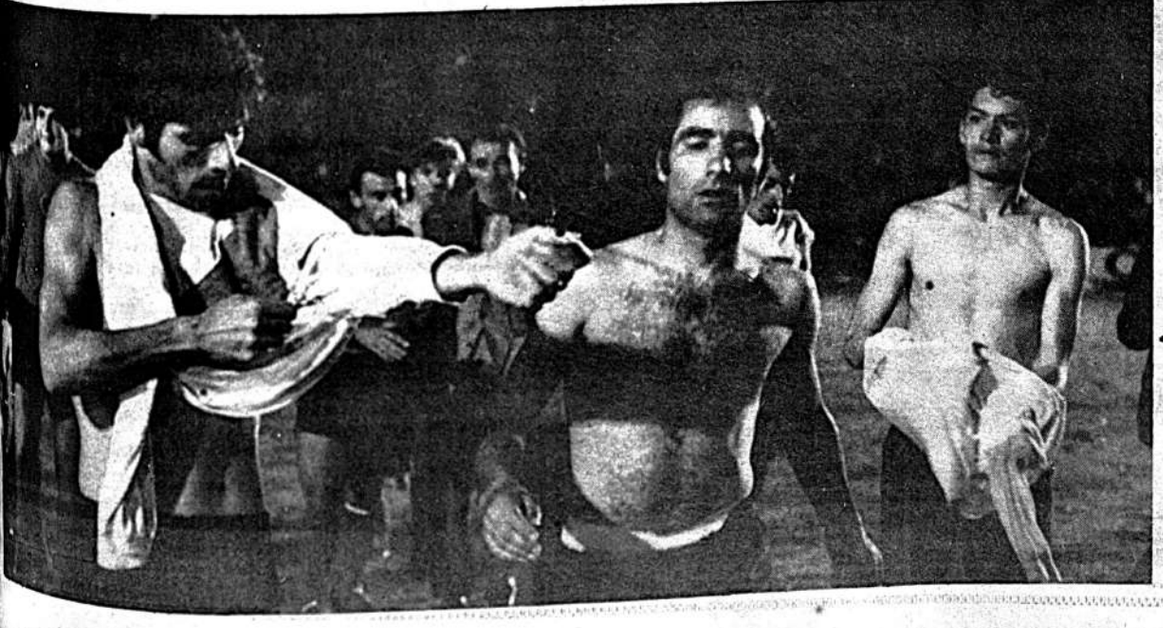

.Ferreiro, gran valor de River Plate, se despoja de la camiseta millonaria para entregársela a Tercilla. A su lado Achi, el zaguero paraguayo, que jugó bien aunque tuvo una falle que determinó el gol argentino. Las revanchas del grupo comenzaron anoche.

BOCA JUNIORS, SIN MAYORES PROBLEMAS, GOLEO 4-0 A "U"

ELENCO NACIONAL AGUANTO BIEN EN EL PRIMER LAPSO

.Buenos Aires, 7 (ANSA).- Cómoda victoria logró esta noche el campeón argentino de fútbol. Boca Juniors, al superar a su contrincante boliviano, Universitario, por cuatro goles a cero, en partido del campeonato "Libertadores de América". El primer tiempo concluyó uno a cero.

Luego de una primera etapa de labor aceptable, los altiplánicos bajaron su rendimiento y cedieron finalmente ante la mayor habilidad del team local que, en la segunda fase, se apropió de todos los sectores del terreno.

En la fase inicial los visitantes opusieron tenáz resistencia al cuadro auriazul controlando la mayor parte de sus incursiones y dándoles al cotejo el ritmo que le convenía. Sin embargo su estructura defensiva confrontó el primer contraste a los 19 minutos. Un centro de Suñé encontró desubicada a la defensa boliviana dando lugar a la penetración de Savoy, quien, con violento remate dejó fuera de chance a Cobo batiéndolo por primera vez.

Pese al contraste Universitario siguió bregando e impidió que Boca aumente el score. El primer tiempo concluyó con la mínima diferencia.

En el segundo tiempo las características del juego fueron similares a las del primero, pero este planteamiento sólo duró unos minutos. No se habían cumplido aún los 10, cuando Angel Rojas, con violento remate desde más de 30 metros sorprendió a Cobo dejándolo virtualmente parado y logrando la segunda conquista boquense.

Los bolivianos reclamaron al juez una supuesta infracción anterior del jugador Marzolini.

El segundo tanto echó por tierra todas las ambiciones del cuadro universitario. A partir de entonces los estudiantiles bajaron los brazos cediendo todas las posibilidades del juego a su oponente. Así fue que a los 28' Savoy llegó nuevamente al arco rival y marcó el tercer tanto argentino. Seis minutos más tarde, es decir a los 34, Larosa puso cifras definitivas al partido marcando el cuarto tanto para sus colores.

Bajo el arbitraje de Guillermo Velásquez (colombiano) los equipos alinearon así: Boca Juniors con Roma; Suñé, Meléndez, Nicolau, Marzolini, Madina, Savoy; Coch; Rojas, Curioni (Novello), Peña (Larosa). Universitario con Cobo; Quiroga, Agreda, Alvarez, Rossi; Pérez, Mattoza, F. Vargas, Parada, (Vargas), Senés, Ferreira (Bustillos).

En la foto Rubén Suñé, capitan del conjunto de Boca Juniors.

BRASIL-ARGENTINA JUEGAN REVANCHA EN EL MARACANA

Río de Janeiro, mar 7 (ANSA).- La selección argentina de fútbol presentará mañana aquí frente a la del Brasil la misma alineación del miércoles último en Porto Alegre, declaró hoy su director técnico Juan José Pizzuti.

En el primer encuentro disputado en Porto Alegre argentinos derrotaron a los brasileños por dos goles a cero. Pizzúii estima que como el rendimiento del equipo en ese partido fue muy bueno y no tiene problemas de confusiones no hay motivos para efectuar modificaciones. Agregó que de acuerdo con las alternativas del encuentro podrá realizar alguna modificación, reemplazando algun jugador del medio campo. algun jugador del medio campo, colocando en su lugar otro delantero o reforzando la defensa.

Río de Janeiro, mar 7 (ANSA).- Edson Aranies do Nascimiento, Pelé, no podrá integrar la selección de su país que mañana enfrentará a la de Argentina en un encuentro amistoso de fútbol, se anunció hoy aquí.

El motivo de la ausencia del "Rey" del once de Saldanha no ha sido perfectamente aclarado hasta el momento, Mientras algunos aseguran que la misma es provacada por un estado gripal, otros firman por un estado gripal, otros afirman que es una consecuencia de una falta disciplinaria de Pelé.

Según el diario "O Globo", con el que colabora periodísticamente el director técnico de los brasileños Joao Saldanha, Pelé no jugará mañana contra los argentinos. Oficialmente el motivo es gripe. Pero el médico del equipo Lidio Toledo, dijo que hasta la hora del encuentro Pelé estaría recuperado y que por lo tanto si él no juega el problema es de Saldanha:

Concluye "O Globo", que anunció con gran titular de primera página Pelé fue separado: afirmando que extraoficialmente se dice que Pelé habría abandonado la concentración sin autorización.

MANACO DARA 1.500 $us.a CORREDORES

.Manaco contribuirá con 1.500 dólares al equipo "Bolivia" que actuará en el "Rallye Mundial".

La contribución se hará efectiva el próximo martes. Para recibir la donación viajará a Cochabamba, Dieter Hubner, uno de los tres pilotos del grupo.

Esta razón motivó la postergación del viaje de los automovilistas a la ciudad de Lima donde seguirán un curso de entrenamiento en el manejo de instrumentos para Rallye. El traslado a la capital de los Virreyes se producirá recién el jueves.

A fines de la siguiente semana, Bendek y Hubner seguirán viaje hasta Munich, mientras que Burgoa volverá al país para gestionar algunas donaciones aún no efectivizadas.

APORTES

Entre los aportes recibidos recibidos por los volantes en los últimos días figuran las contribuciones del Sindicato de Trabajadores del Ingenio Azucarero de Bermejo -100 pesos- y la Corporación Minera de Larancota -600-.

Los corredores visitarán al Presidente de la República el miércoles para agradecerle por la colaboración recibida y para despedirse. Ese mismo día depositarán ofrendas florales en las tumbas de los volantes desaparecidos Miguel Ahern y Jaime Riveros.

CHILE SE PREPARA PARA EL MIERCOLES

.Santiago de Chile, 7 (ANSA).- El miércoles en el estadio Nacio la selección de fútbol que se prepara para enfrentar a la selecció Brasil en disputa de la Copa Ohiggins, tendrá una prueba d

Hasta el momento los entrenamientos han sido frente a equi juveniles o combinados sin armazón. Los triunfos han sido hala dores.

Ahora la dirección técnica quiere saber en realidad qué puntos ca el equipo, que tan bien se ha visto hasta el momento. Así fue co se gestó este encuentro del miércoles en que el rival será Unión Es ñola cuadro que, por las millonarias contrataciones y por sus ac ciones amistosas, es la fuerza futbolística más poderosa que e en estos momentos en el país.

Trabajadores de Bermejo entregaron 1.000 pesos

.El Sindicato de Trabajadores del Ingenio Azucarero de Berme hizo llegar su aporte económico al equipo "Bolivia" que interve drá en el "Rallye Mundial".

Esa organización obrera remitió 1.000 pesos bolivianos que e grosarán la caja de los automovilistas que se alistan a interve en representación del país en la competencia inter-continental.

El gesto conmovió a los volantes quienes declararon estar "pr fundamente agradecidos por esta actitud que nos ha comprome do más que por el aspecto económico mismo, por el origen d apoyo".

DOCUMENTACION

Los corredores remitieron en la víspera toda la documentació exigida por los organizadores de la prueba.

Al cumplir este requisito los pilotos nacionales consolidaron s inscripción en el evento.

OTRAS CONTRIBUCIONES

Tanto la Prefectura del Departamento, como la Asociación d Fútbol, efectivizaron ayer sus anunciadas contribuciones.

La entidad estatal contribuyó con 300 dólares, mientras que la futbolística lo hizo con 500. En la foto los 3 pilotos sostienen la enseña nacional.