SON "AUSPICIOSAS" NEGOCIACIONES DE YPFB CON BRASIL

Pero están paralizadas hasta que pase carnaval

.Las conversaciones que sostenía en Brasil Presidente de YPFB para tratar de vender etróleo boliviano a ese país fueron suspendi- as hasta la próxima semana, debido a la para- ación de actividades en Brasil, como conse- encia del "Carnaval".

José Patiño Ayoroa retornó de la capital brasi- ia e informó al Ministro de Minas, Marcelo iroga, el resultado de su paralizada gestión.

Se aseguró que, hasta el momento, las gociaciones son "auspiciosas". (Página dos).

GANO

.José "Pepe" Figueres, derecha, luego de su victoria en las elecciones de Costa Rica, levanta una escoba en medio de sus adictos, significando que había "barrido" a sus opositores en las elecciones presidenciales (Wirephoto AP)

hoy

AÑO II DIARIO DE LA MAÑANA No. 389

La Paz, jueves 12 de febrero de 1970.

PRECIO Sb. 0.50 EDICION DE 16 PAGINAS

Comibol desconoce gestión en Londres

ES CUMPLIDA ANTE WILLIAMS HARVEY

Ninguna información oficial tiene la Corporación Minera de Bolivia sobre las negociaciones que realizan en Londres dos de sus gerentes para evitar que "Williams Harvey" deje de fundir estaño boliviano.

Héctor Ormachea y Enrique Aranibar son los gerentes de COMIBOL que viajaron a Inglaterra hace quince días Hasta el momento no se conoce el resultado de su gestión. Posiblemente la próxima semana el Presidente de la Corporación explique el resultado de las negociaciones. *(página 2).*

ALUDES ORIGINAN MUERTES Y PANICO

SON EVACUADAS ALDEAS FRANCESAS

.Paris, 11 (ANSA).- Son treinta y nueve las víctimas del alud que ayer embistió el valle de Isere (Francia), según el balance definitivo, Mientras tanto nuevos aludes caían en la zona suscitando el pánico de la población y de los excursionistas bloqueados en el lugar.

Las autoridades ordenaron, por precaución que se evacuaran algunas aldeas del valle; la evacuación se realizará en cuanto las carreteras sean practicables.

Los heridos del alud de ayer son sesenta, 39 de los cuales internados en el hospital.

El Alcalde de Val D'Isere, que se halla a pocos kilómetros de la frontera franco-italiana y franco-suiza, decidió esta mañana evacuar todos los edificios en la periferia de la aldea, donde ayer cayó una avalancha de más de cien metros de ancho.

Los turistas bloqueados en Val D'Isere por la nieve, abandonaron los hoteles y se han reunido en el cine de la aldea, donde se les distribuye comidas calientes y frazadas. (Inf. Pág. 11).

CARNAVAL PACEÑO: TODO SIGUE IGUAL

.La primera parte (quizás la más agitada) del Carnaval concluyó. Fueron días húmedos. Tanto por la precipitación pluvial, como por el entusiasmo de jóvenes que utilizaron el agua como principal recurso de diversión.

Nada excepcional se registró durante los tradicionales festejos. Como otros años fue notoria la movilización de turistas nacionales y extranjeros hacia Oruro, centro del folklore carnavalero.

En La Paz, las "entradas" de disfrazados fueron la nota de color en medio del festejo. HOY estuvo allí, representado por el ingenio de algún padre de familia que aprovechó el "formato" de su pequeño hijo para disfrazarlo "a todo color". (Información páginas centrales).

COMIBOL DESCONOCE GESTION ANTE LA "WILLIAMS HARVEY"

Dos de sus gerentes están en Londres

.La Corporación Minera de Bolivia no tiene informaciones de las gestiones que realizan en Londres dos de sus altos personeros, para evitar que la fundidora Williams Harvey rechace parte de la producción boliviana de estaño.

Héctor Ormachea y Enrique Aranibar, Gerentes de Finanzas y de Comercialización, respectivamente, viajaron a la capital inglesa quince dias atrás, luego de que la Corporación Minera de Bolivia se hubo informado de que la Williams Harvey dejaria de fundir una gran proporción del estaño boliviano por tener desperfectos en uno de sus hornos.

Informaciones periodisticas posteriores, provenientes de Londres, causaron confusión, por cuanto las mismas señalaban que no era evidente que Williams Harvey dejaria de fundir estaño boliviano. Luego de que se hubieron publicado tales informaciones, la COMIBOL guardó absoluto mutismo.

Un alto funcionario de la empresa minera estatal dijo ayer que, hasta el momento, no se tenian informaciones de Ormachea y Aranibar sobre las gestiones que realizan en la capital londinense, Consultado sobre la confusión existente en torno a este asunto, el vocero dijo que "si la COMIBOL envió hasta Londres a dos de sus más altos ejecutivos, fue porque tenía informaciones evidentes".

Por su parte, el coronel Carlos Hurtado Gómez, Presidente de la Corporación Minera de Bolivia, cuando la prensa solicitó audiencia para entrevistarlo, hizo decir con uno de los funcionarios de la entidad que "no existe ninguna novedad", y que quizá se tenga informaciones "la próxima semana" una vez que retornen de Londres Héctor Ormachea y Enrique Aranibar.

CARNAVAL PARALIZO NEGOCIACION PARA VENTA DE PETROLEO

.El Presidente de Yacimientos Petrolíferos Fiscales Bolivianos ingeniero José Patino Ayoroa, retornó el domingo pasado de Brasilia, donde inició gestiones para la venta de petróleo boliviano a la empresa estatal brasileña **PETROBRAS.**

El retorno del ingeniero Patiño se probujo luego de haberse decidido la suspensión de las conversaciones hasta que concluya el carnaval, es decir hasta la próxima semana.

El ingeniero Patiño se reunió ayer con el Ministro de Minas y Petróleo, Marcelo Quiroga Santa Cruz, a quien informó detalladamente del curso de las negociaciones sostenidas en el Brasil. No trascendieron los detalles de esta conversación. Sin embargo, un portavoz del Ministerio, al comentar las informaciones proporcionadas a Quiroga Santa Cruz por el ingeniero Patiño, expresó que las negociaciones efectuadas con la **PETROBRAS,** hasta el momento, son "auspiciosas".

Otras fuentes extraoficiales allegadas al Ministerio de Minas y Petróleo, dieron cuenta de que ya se habría llegado a un "principio de acuerdo" con la empresa brasileña para la venta del crudo boliviano. Se indicó, asimismo, que este acuerdo se referiría al volumen de crudo que Brasil estaría dispuesto a adquirir aunque no tocaría nada -por no estar todavía definido- respecto a los precios.

Mientras tanto, fuentes autorizadas de Yacimientos Petrolíferos Fiscales Bolivianos desmintieron categóricamente algunas versiones propaladas por emisoras locales, en sentido de que se habría asegurado la venta de **25.000** barriles diarios de petróleo al vecino país. "Esta cuestión se conocerá una vez que concluyan las gestiones del ingeniero Patiño ante la **PETROBRAS;** mientras tanto no existe nada oficial," dijo un vocero autorizado.

Aún no se sabe cuándo retornará el ingeniero Patiño Ayoroa, a Brasilia para proseguir las conversaciones con **PETROBRAS.** Probablemente lo haga la próxima semana.

UNIVERSIDAD MAYOR DE SAN ANDRES
"FACULTAD DE INGENIERIA"
Observatorio de Astronomía

A pedido de profesores, la Dirección del Observatorio de Astronomía, comunica la dictación de un curso sobre "ASTRONOMIA ELEMENTAL", al mismo que podrán asistir, maestros normalistas, universitarios, alumnos de la Normal Superior y publico en general, la duración del indicado curso será de dos meses, quedando abiertas las inscripciones, a partir de la fecha, en el siguiente horario Mañanas de 10.00 a 12.00; Tardes de 15.00 a 19.00 en el séptimo piso del edificio de Ingeniería, Mariscal Santa Cruz, frente al Obelisco). El número de participantes será limitado, feneciendo las inscripciones el día 20 del presente, debiendo iniciarse el curso en fecha 24 del presente. Mayores informes en el Observatorio de la Facultad.

La Paz, 5 de febrero de 1970

URSS PIDIO "AGREEMENT" PARA SU REPRESENTANTE

No se conoce aún nombre del embajador

ATENCION PEINADORAS

Liquidamos secadoras, toilettes, sillones, palanganas, y todo implemento de peluquería. Referencias, Comercio 1287 — Esq. Colón.—

.El gobierno del Kremlin solicitó el "agreement" para su Embajador ante el Gobierno Revolucionario de Bolivia. El nombre del diplomático ruso aún no fue dado a conocer a la Prensa.

Fuentes relacionadas a la Cancillería de la República indicaron que en el curso de hoy, la solicitud de "agreement" para el Embajador soviético pasará a conocimiento del Presidente de la República.

Por otra parte se informó que el Embajador de la India presentará credenciales ante el Gobierno de Bolivia el próximo 18 de marzo. Se trata del señor S.V. Patel.

MINISTERIO DE EDUCACION
LLAMAMIENTO A PROPUESTAS

Por orden del señor Ministro de Educación, se convoca a propuestas para la provisión del siguiente material escolar, con destino a los establecimientos fiscales de la República.

20 000 — Gruesas de tiza blanca, de fabricación nacional.

5 000 — Gruesas de tiza de color, de fabricación nacional. o importada.

Las propuestas deberán ser presentadas en la Oficialía Mayor de Educación hasta el 16 del corriente mes, en sobre cerrado, con las formalidades de ley y acompañando muestras.

En la misma oficina se proporcionarán mayores detalles.

La Paz, 4 de febrero de 1970.

Dr. ENRIQUE ROCHA MONROY
Oficial Mayor del Ministerio de Educación

CLUB UNIVERSITARIO
CAMPEON NACIONAL 1969

EI CLUB UNIVERSITARIO, TIENE EL AGRADO DE INVITAR A LAS ENTIDADES DEPORTIVAS, ESTATALES, AUTARQUICAS, SEMIAUTARQUICAS Y PRIVADAS A REALIZAR SUS RESERVACIONES DE ABONOS PARA LOS PARTIDOS UNIVERSITARIO —RIVER PLATE Y UNIVERSITARIO— BOCA JUNIORS QUE SE REALIZARAN LOS DIAS 26 DE FEBRERO Y 1º DE MARZO RESPECTIVAMENTE, EN EL TESORO UNIVERSITARIO, edif. UMSA 2º PISO, HASTA EL LUNES 17 DEL PRESENTE MES, DIA EN QUE SERAN PUESTOS A LA VENTA AL PUBLICO EN GENERAL

La Paz, 5 de Febrero de 1970

LLEGARA EL PRESIDENTE DE MORMONES

A Theodore Tuttle, Presidente del Primer Consejo de los Setenta de la Iglesia de Jesucristo de los Santos de Los Ultimos Días, conocida como Iglesia Mormona, llegará hoy a esta ciudad cumpliendo una extensa gira que efectúa por Sud América.

Permanecerá una semana en Bolivia. Los dias 16 y 17 estará en Santa Cruz y Cochabamba, respectivamente.

Se anuncia que el domingo próximo ofrecera una conferencia general en el teatro Monje Campero.

VENEZUELA DONARA LOTE DE MATERIAL DIDACTICO

.Venezuela enviará al país material didáctico, 80 mil cartillas de alfabetización, y 9 bibliotecas completas manifestó el Ministro de Educación, Mariano Baptista, al informar a la prensa sobre la reunión de Ministros del Grupo Andino, realizada recientemente en Colombia.

Baptista explicó algunos puntos favorables conseguidos por Bolivia tales como la donación de Venezuela, el ofrecimiento del gobierno chileno para capacitar a 30 profesores en alfabetización y el apoyo de los Ministros al programa de alfabetización de adultos presentado por la representación boliviana.

Al margen de tratar sobre el fomento del conocimiento y la fraternidad entre los países de la Región Andina, preservando la identidad cultural de los pueblos en el marco del patrimonio común latinoamericano, se consideró la asistencia técnica de aquellos sectores y áreas que cada país tenga en un nivel de desarrollo relativamente superior a los demás.

El Secretario de Estado relievó el artículo vigésimo tercero del convenio que reconoce los estudios primarios o de enseñanza básica realizados en cualquiera de los países signatarios. estableciendo, también un régimen de equivalencia para reconocer los certificados de estudios a niveles de enseñanza media, a fin de que los alumnos puedan continuar sus estudios en cualquiera de los países.

La educación vía satélite se encomendaría a UNESCO u otro organismo internacional dado el alto costo que esto significaría para el gobierno boliviano, adelantó Baptista.

Existe un estudio preliminar que fija en 10 millones de dólares el costo del sistema educación vía satélite en Bolivia. Francia se comprometió a colaborar técnicamente.

Hizo referencia a uno de los artículos del acuerdo que consigna la imposición de una acción eficaz, dentro del orden legal de cada país, para impedir la acción negativa que sobre la formación de la juventud, la moral pública y la salud mental del pueblo, puedan ejercer determinadas formas de comunicación social, principalmente la televisión, el cine, la radio y materiales impresos.

Otro de los puntos importantes es el concerniente al estudio de un acuerdo que proteja el patrimonio histórico y cultural para evitar que salgan de sus respectivos territorios. Asimismo se verá la forma de devolver las obras que consten en el inventario histórico y cultural que hubieran salido del territorio en forma ilegal.

ALFABETIZAR SERA META DE LOS PAISES ANDINOS

Solidaridad con política boliviana

.Los Ministros de Educación del Area Andina resolvieron solidarizarse con la iniciativa presentada por Mariano Baptista, para ejecutar una vigorosa campaña de alfabetización, al mismo tiempo comprometieron su apoyo y experiencia a fin de que el proyecto alcance el éxito esperado.

La resolución dice lo siguiente:

1.- Expresar su solidaridad con esta iniciativa del Gobierno de Bolivia, por considerar que ella favorece la integración de grandes sectores de población a la actividad económica, social y política de la Región.

2.- Recomendar de manera especial a la UNESCO, al Fondo Especial de las Naciones Unidas y a la Organización de Estados Americanos, la aprobación de las solicitudes que Bolivia, ha formulado a esos organismos internacionales para la ejecución, a la mayor brevedad, de la Campaña de Alfabetización y Educación de Adultos.

3.- Comprometer el apoyo de los países de la Región Andina y ofrecer sus experiencias a fin de que dicho proyecto alcance el mayor éxito.

Fdo.- Octavio Arizmendi Posada, Ministro de Educación de Colombia.- Máximo Pacheco Gómez.- Ministro de Educación de Chile.- José Pons Vizcaino, Ministro de Educación del Ecuador.- Gral. Brig. Alfredo Arrisueño Cornejo.- Ministro de Educación del Perú.- Héctor Antonio Hernández Carabaño.- Ministro de Educación de Venezuela.- Mariano Baptista Gumucio.- Ministro de Educación de Bolivia.

REVISARAN REGLAMENTO PARA BECAS ESCOLARES

Denunciaron anomalías

El Ministro de Educación, Mariano Baptista, informó ayer que el Reglamento de Becas será revisado en vista de las denuncias sobre irregularidades en el actual sistema.

Aun cuando dijo que no tiene denuncias concretas al respecto, puntualizó que ordenará una evaluación de la forma en que éstas son concedidas.

Por otra parte, manifestó que en el transcurso de los próximos días firmará un convenio con el colegio "Don Bosco" para la cesión de aulas para establecimientos fiscales.

Al dar la noticia, relievo las actitudes del Colegio Instituto Americano, Colegio Santa Ana y ahora Don Bosco, "que está contribuyendo a democratizar la enseñanza en el país"

La Paz, 2 de febrero de 1970

Señor
Raúl Guilarte T.
Inspector General de Trabajo

Presente.—

De nuestra mayor consideración:

Con mucha sorpresa nos hemos informado mediante "El Diario" de fecha 31 de enero pasado, que el Ing. José Goytia en su calidad de contratista ha sido violentamente echado por sus trabajadores.

Al respecto, señor Inspector, con todo el respeto que merece su autoridad, pedimos por su intermedio nos haga el favor de desmentir esta versión por ser totalmente falsa. En primer lugar, jamás ha sido echado violentamente por sus trabajadores el señor Goytia, contrariamente él ha sido un jefe muy considerado y caballeroso en su trato con su gente, la prueba es que el día mismo de la publicación hemos llegado a un arreglo favorable a los intereses de los obreros y al mismo tiempo ha sido invitado el señor Goytia para la "challa" de Carnaval, a compartir con sus trabajadores.

De todas maneras, el señor Goytia, ha dejado su contrato, tal vez en perjuicio nuestro ya que hemos vuelto a lo mismo.

De este modo, queda desvirtuada la versión publicada en el prestigioso periódico "El Diario" y queda demostrada que la actitud del Ing. Goytia ha sido muy razonable en todo momento y solamente él puede demostrar quien o quienes han tratado de hacerle campaña en contra de su prestigio, lo que ya es del conocimiento suyo.

Aprovechamos también para hacer constar que evidentemente han existido otros contratistas que han dado malos tratos a sus obreros haciendo quedar mal a otros que nada tenían que ver con el señor Goytia.

Con este motivo saludamos a Ud, muy atentamente.

p. SINDICATO TRABAJADORES EX GOYTIA

JUAN CARVALLO — GILBERTO BONIFACIO
EDUARDO APAZA

CORPORACION MINERA DE BOLIVIA

PROVISION DE VERDURA EN LA EMPRESA MINERA DE COLQUIRI

Se convoca a propuestas para la provisión de verdura y fruta en la Empresa Minera Colquiri; el pliego de condiciones se encuentra a disposición de los interesados, en la Secretaria de la Comisión de Adquisiciones.

El plazo de presentación de propuestas es hasta horas 18 del día 28 de Febrero de 1970.

La Paz, 11 de febrero de 1970.

GERENCIA DE ADQUISICIONES

SERVICIO NACIONAL DE CAMINOS

Comunicado Nº 2-70

EL SERVICIO NACIONAL DE CAMINOS, comunica a los usuarios del camino El Alto-Oruro que debido a los trabajos de asfaltado de la carretera, la Empresa Contratista ha habilitado varios desvíos temporales a lo largo de la ruta, debiendo los usuarios realizar sus viajes con precaución.

La Paz, 4 de febrero de 1970

DEPARTAMENTO DE RELACIONES PUBLICAS

COMENZARON OBRAS DE NUEVA AVENIDA PARA ALTO OBRAJES

El alcalde paceno inauguró ayer los trabajos de construcción d La Avenida de Circunvalación del Barrio del Magisterio, en Al Obrajes, que unirá ese barrio con la avenida Hernando Siles Obrajes.

La obra ha sido bien recibida por los maestros que habitan mencionado barrio, quienes destacaron la importante obra Comu en beneficio de los barrios marginales de la ciudad.

El Alcalde inauguró dichos trabajos manejando personalmente tractor municipal, (foto) hecho que fue visto con simpatía por los cinos, que aplaudieron la actitud del Jefe de la Comuna Paceña. obra será terminada, el 6 de junio próximo, fecha instituida como Día del Maestro.

REVISARAN CONTRATO PARA REPARACION DEL "TEATRO MUNICIPAL"

La Junta Municipal de Almo das se reunirá hoy con objeto considerar, entre otros asuntos, casos del Teatro Municipal y Palacio de la Cultura y regulari procedimientos para garantizar intereses municipales y lograr q esas obras puedan ser entrega en el curso de este año.

El 7 de mayo de 1968, mediant Orden de Servicio 240-68, se enc mendó al contratista Enrico Le la refacción del Teatro Municipa obra estimada en $b. 560.000 q posteriormente, se convirtió en modelación con un costo estima de $b. 1.000.000, por cuyo valor firmaron 16 contratos privados a $b. 60.000 y dos contratos de $b. 20.000. En agosto pasado acordó proceder a la reconstru ción del Teatro con un cos estimado de $b. 1.925.896.24, cifr que posteriormente se ha elevad a $b. 2.069.752.67.

La Junta Municipal de Almo das deberá considerar primero autoriza la suscripción del contr to con Enrico León o si llama propuestas por la diferencia entr el costo total estimado y los $ 1.000.000 adjudicados mediante co tratos privados, o sea por $b. 1.069.752.67 segundo, las garantía adicionales a requerir del contr tista Enrique León, al 30 de ener el avance físico real represen $b. 914.555.54, mientras el contr tista Enrico León, al 30 de ener palidad la suma de $b. 1.487.38 o sea que ha recibido en exce $b. 572.531.12 sin ninguna garant

En el caso del Palacio de Cu tura, obra adjudicada mediante l citación a "Ingenieros Asociados" el monto inicial fue de $b. 2.13 535.15 y el presupuesto real, u vez salvadas varias omisiones, a canza a $b. 4.181.402.80. La Jun de Almonedas deberá considera la suscripción de un contrato ad cional con Ingenieros Asociados por $b. 1.248.874.57, en reemplaz de un contrato por $b. 295.632. que deberá anularse por no re ponder a las exigencias reales d la obra. El saldo está cubierto p contratos con otras firmas com Kalifra, Ottis, etc.

INTENSAS LLUVIAS DURANTE FEBRERO

De intensas y continuas ha sido calificadas las lluvias de los primeros diez días de este mes, por el Servicio Nacional de Metereología e Hidrología, Depar tamento de Observatorios, depen diente del Ministerio de Obras Públicas y Comunicaciones.

Un informe proporcionado ay yer por el Ing. Mario Canedo Daza y Héctor Cueto Jiménez in ce que el promedio de precipita ciones pluviales de febrero en los últimos setenta años —de acuer do a las observaciones— fue cien to un milímetro y que en diez días correspondientes a febrero de este año, se ha llegado a 53 milímetros.

La máxima precipitación plu vial fue el 4 con 9.6 milímetros alcanzándose esa noche a 7.9...

RADIUX Int.

Con un Colorado tiene más sabor

Porque detrás de

Colorado

están la técnica y el escudo de calidad de

PHILIP MORRIS INTERNATIONAL de NEW YORK

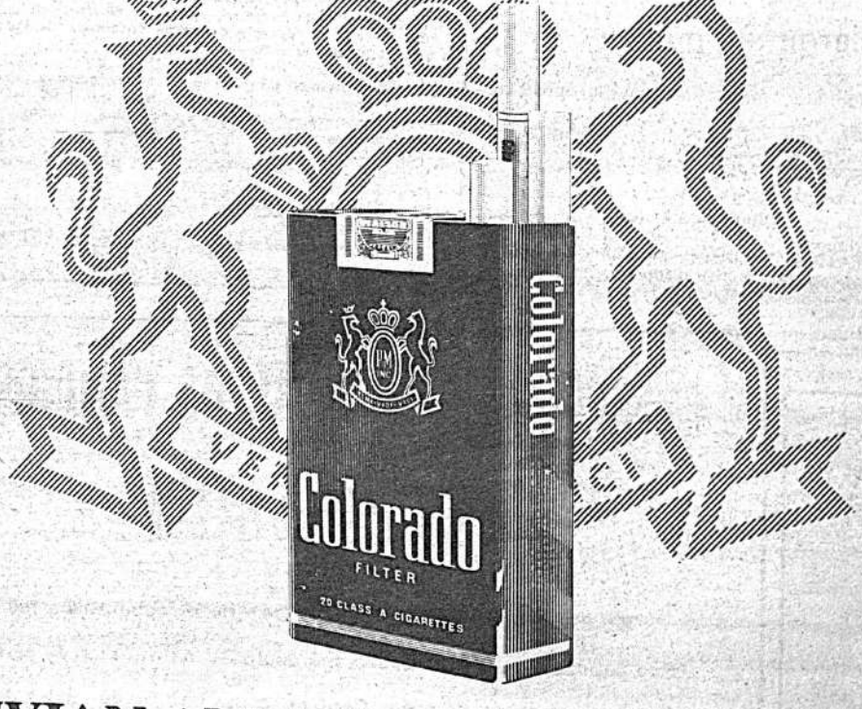

BOLIVIAN AMERICAN TOBACCO CO S. A

Colorado con filtro Sb. 3.20 - Colorado sin filtro Sb. 2.80

La Paz
Jorge Saenz Nº 1330
Telefono 54596

Sucursales

ORURO
Calle Potosi Nº 1640
COCHABAMBA
Calle España Nº 5842
SANTA CRUZ
Calle Caballero Nº 246

hoy DIARIO DE LA MAÑANA

Director: ALFREDO ALEXANDER JORDAN
Director Coordinador:
MARIO VARGAS RODRIGUEZ
Sub Director JORGE ALVESTEGUI

LAS GRANDES RESERVAS MINERALOGICAS DE BOLIVIA

El territorio boliviano constituye en Sudamérica la región más potencialmente rica en productos minerales.

La explotación de la plata por los españoles de la Colonia se prolongó durante tres siglos. Y a lo largo de la República, hasta ahora, la producción argentífera sigue dando altos índices.

Desde finales del pasado siglo el estaño boliviano entró abundantemente en el mercado internacional así como otros minerales subalternos. Más de medio siglo la explotación de esta riqueza no benefició a Bolivia en la medida en que debía favorecerla. Se formaron grandes fortunas con radicatoria en el extranjero.

Ya pesar de esta extracción —sin retorno en sus valores monetarios— las reservas son cuantiosas y mucho más en la medida en que nuevos procedimientos de beneficio del mineral dan por resultado recuperaciones en escala ascendente, sobre todo de minerales pobres.

El petróleo —después de la guerra del Chaco— fue otra de las riquezas que se sumaron al acervo nacional. Cada día se afirma la evidencia de que los yacimientos de hidrocarburos pueden alcanzar elevados índices.

Por tanto, la riqueza mineralógica de Bolivia no sólo que no está agotada, sino que se evidencian perspectivas promisorias. La II Convención Nacional de Geología ha determinado que "existen excelentes posibilidades para descubrir nuevos yacimientos e incrementar apreciablemente las reservas de hidrocarburos".

Si a esta conclusión han llegado los geólogos reunidos, también es posible que ocurra lo mismo a través de nuevos estudios que se hagan con respecto a la diversa gama de minerales que posee Bolivia.

Todo esto conduce a la conclusión de que el potencial económico en materia de minerales bolivianos es inapreciable y que se puede tener la certeza de que la economía del país puede alcanzar altos niveles.

Lo importante es que una política minera propiciada por el Gobierno corresponda a la riqueza yacente. Para esto se necesitan capitales. Y hay que obtenerlos interesando a consorcios extranjeros mediante el sistema de empresa mixta.

Bolivia no tiene los recursos suficientes para emprender una explotación en gran escala, tanto en lo que respecta a los hidrocarburos como en cuanto se refiere a los diversos minerales que posee en su territorio.

No hay empresa que prospere por muy excelentes que sean las condiciones para explotar riquezas naturales sin que se tenga el capital necesario.

El Estado está ahora frente a un dilema: o se decide por dar formas positivas y prácticas a una política de atracción de capitales con las consiguientes garantías para los inversores, o el país va a quedar en actitud pasiva cuidando sus potenciales económicos.

Teniendo en cuenta las lecciones del pasado y ante las actuales realidades, no es asunto difícil encontrar inversores que estén dispuestos a reconocer al Estado propietario los porcentajes que legítimamente le corresponde en la proporción mayor que la que se reconozca a los inversores privados. Por el contrario, creemos que es posible un "modus vivendi" en este orden. Hay capitales —y muchos— dispuestos a incrementar la explotación de riquezas naturales.

En el mundo financiero y mercantil de los negocios una acertada política del Estado puede lograr grandes ventajas y beneficios dejando a la vez satisfechas las aspiraciones de los inversores. Hoy, ya no existe el consorcio privado que se lleva la mejor y mayor parte. Esto ha quedado en la vieja historia de la explotación colonialista. Los mismos hombres de negocios lo han comprendido de esta manera. Y consideramos que en tal sentido es posible lograr acuerdos y entendimientos equilibrados y beneficiosos para las partes interesadas.

La riqueza potencial boliviana, en el campo minera-lógico, está, parece, a la espera de que esta nueva política se haga realidad

A NUESTROS LECTORES

.Una brusca elevación de voltaje malogró el tablero de control eléctrico que mueve nuestra rotativa paralizándola. Eran las 3 de la madrugada del jueves 5 de febrero cuando los 43 mil ejemplares de la segunda sección ya estaban impresos.

Durante los últimos seis días Ingenieros Electricistas efectuaron trabajo sin pausas procurando reparar el desperfecto paralelamente al pedido que se tuvo que hacer a Estados Unidos para el envío de repuestos.

No escatimamos medios y recursos para lograr que los días de suspensión se acortaran. Pero tales esfuerzos y sacrificios tropezaron con una serie de inconvenientes que se agravaron debido a los feriados de carnaval.

Los daños y perjuicios son enormes, lo cual es relativo en comparación con el desasosiego que sentimos al interrumpir nuestro contacto con el público. Hemos recibido, durante estos días, cientos de llamadas, y oído palabras y voces de sentimiento por el percance que sufrió nuestra Empresa. Agradecemos a las personas que sinceramente se interesaron por HOY, incluyendo a las Radios Nueva América, Altiplano e Illimani que informaron detalladamente el origen de nuestro silencio. No reparamos en las versiones perversas que igualmente existieron. Estas últimas no valen nada ni tampoco quienes las difundieron.

El gran público que reclama HOY y que es el más inquieto y deseoso de la reaparición de nuestro diario es el que realmente nos interesa. Su actitud es la que tiene importancia valorativa. Aquella que nos ha calificado con su aceptación cotidiana.

Respondiendo a ese gran público procuramos el reencuentro en el que será posible advertir -salvadas algunas dificultades técnicas- la línea de ascenso que nos hemos impuesto en servicio del país.

GRACIAS AL ABNEGADO Y LABORIOSO TRABAJO DE LOS TECNICOS SEÑORES ALBERTO VELASCO Y HEINZ ALEXANDER, HA SIDO POSIBLE SUPERAR MUCHOS DE LOS INCONVENIENTES ORIGINADOS POR LA CAUSA QUE MALOGRO EL TABLERO DE CONTROL. ESTUVIERON TRABAJANDO DURANTE LOS DIAS DE CARNAVAL, SIN DESCANSO. A ELLOS LES DEBEMOS LA PARTE IMPORTANTE DE LOS ARREGLOS QUE SE EFECTUARON PARA CORREGIR LOS DESPERFECTOS.

FUE DESCUBIERTO NEGOCIADO CON CEDULAS DE IDENTIDAD

Falsificadores serán enjuiciados

.El Ministro de Gobierno Juan Ayoroa, dispuso la intervención de la Oficina de Identificación de esa Secretaría de Estado, como consecuencia de haberse comprobado la falsificación de carnets de identidad.

El Ministro Ayoroa, a tiempo de abandonar el Palacio de Gobierno, señaló que entre 7 mil y 10 mil carnets fueronf alsificados en esas dependencias.

Agregó que ha dispuesto el retiro del personal implicado en la falsificación y que se sigue un proceso informativo para establecer el grado de responsabilidad de otros implicados.

Dijo también que dispuso la reorganización de la Oficina de Identificación dependiente del Ministerio de Gobierno.

DELINCUENCIA JUVENIL

El Ministro Ayoroa dijo que dispondrá las medidas necesarias como consecuencia de los abusos que cometen bandas de delincuentes juveniles.

La noche del martes pasado un grupo de jóvenes procedió a acometer contra los transeúntes en la calle Colombia, agrediendo a mujeres, ancianos y niños con cadenas y manoplas.

Un coronel de la Guardia de Seguridad Pública también fue agredido en momentos en que intervino para impedir se prosigan los abusos. Dos jóvenes, a quienes se identificó como de los grupos de "Los marqueses" y los "Callambeques", fueron llevados al Centro de Emergencia de la G.N.S.P.

Anteriormente se anunció la detención de estos jóvenes pero al parecer no se tomaron medidas de seguridad. El Ministro de Gobierno dijo que se informará de los antecedentes para tomar las medidas aconsejables.

Por otra parte, Juan Ayoroa dijo que en la entrevista que sostuvo con el Presidente de la República el día de ayer, informó sobre la situación del país, indicando que existe tranquilidad.

ES POCO PROBABLE QUE EE.UU. VENDA RESERVA DE ESTAÑO

.Hasta el momento no se vislumbra en el gobierno norteamericano una decisión para liberar estaño de la G.S.A. puesto que significaría una medida resistida por los productores y poco favorable para el abastecimiento de las industrias interesadas en el consumo del mineral.

Entretanto, las cotizaciones de Londres han estado rondando los 170 centavos con una tendencia a la estabilización-probablemente transitoria- en ese nivel.

BANCO MINERO

Según se supo, en el curso de la presente semana el Presidente del Banco Minero, Alfonso Revollo, visitará la ciudad de Potosí para inspeccionar la Agencia del Banco y adoptar medidas para la reorganización de la entidad crediticia minera, de acuerdo a lo dispuesto por el Decreto Supremo 9028.

La reorganización del Banco Minero se realizará con el concurso de comisiones mixtas conformadas con las Cámaras de Minerías.

Posteriormente, el presidente de BAMIN visitará Oruro y luego Tupiza a fin de realizar actividades similares.

BAMIN y la Cámara Nacional de Minería convinieron en que en forma simultánea con las inspecciones se efectuarán sesiones con las respectivas Cámaras para analizar asuntos de interés general para la industria extractiva.

ARGUEDAS NO DEJO SU ASILO

.El Ministro de Gobierno, Juan Ayoroa, dijo ayer que Antonio Arguedas no abandonó en ningún momento la Embajada mexicana, en la cual se encuentra asilado.

De esta manera el Secretario de Estado, desmintió las publicaciones de un matutino que señalaba en una edición anterior, que el ex-Ministro de Gobierno, Antonio Arguedas abandonó la Embajada de México y el país, con rumbo desconocido.

Consultado sobre la solución del "caso Arguedas", Ayoroa Ayoroa, manifestó que no existe nada concreto al respecto.

YPFB PAGO REGALIAS PETROLERAS A SUCRE

SUCRE, 11 (HOY).— Yacimientos Petrolíferos Fiscales Bolivianos canceló al Comité Departamental de Desarrollo de Chuquisaca cincuenta mil dólares, equivalente a 604 mil 937 pesos bolivianos por concepto de regalías de la explotación petrolera de Piraimiri.

Con este pago, según informaron autoridades del Comité de Desarrollo, YPFB está cumpliendo con normalidad sus obligaciones con la entidad.

El total cancelado por YPFB, hasta el 5 de febrero de 1970, asciende 851 mil dólares, desde que se inició el pago de regalías, en junio de 1968.

Solicitan restitución de trabajadores de la CNSS

COCHABAMBA, 11 (HOY) Representantes de los trabajadores de la oficina regional de la Caja Nacional de Seguridad Social y dirigentes de la Central Obrera Departamental, solicitaron al ministro de Trabajo la restitución de los trabajadores de este sector que fueron despedidos por causas político-sindicales, declaratoria en comisión de los dirigentes de la COD y el respeto a la carrera administrativa de los trabajadores de entidades paraestatales.

Escuchado los planteamientos, el Ministro Mario Rolón Anaya prometió estudiar detenidamente cada solicitud, para dar solución legal a las peticiones.

DONACIONES

Durante la gira que realizó el Ministro de Trabajo por varias localidades del valle, hizo donaciones de materiales de construcción para varias escuelas rurales, prometiendo prestar amplia colaboración a las necesidades de la educación campesina.

Aviso Rect: 0038/70

UNIVERSIDAD MAYOR DE SAN ANDRES

CONDICIONES DE INGRESO AL INSTITUTO DE RECUPERACION PRE—UNIVERSITARIA DE LA UNIVERSIDAD POPULAR TUPAK KATARI.— AÑO ACADEMICO DE 1970.

1.— Para el primer curso haber vencido el sexto curso de primaria, primero de secundaria o acreditar equivalencia de estudios en pruebas de selección.

2.— Para el segundo curso haber vencido el segundo o tercero de secundaria o acreditar equivalencia de estudios en pruebas de selección.

3.— A partir del tercer curso los estudios se bifurcan en dos ramas: Ciencias Naturales y Ciencias Sociales. Pueden ingresar a cualesquiera de las dos ramas los postulantes que hubieran vencido en cuarto curso de secundaria o los que acrediten equivalencia de estudios en pruebas de selección.

4.— Al cuarto curso sólo podrán ingresar los que hubieran aprobado el tercer curso en el Instituto de Recuperación Pre—Universitaria conforme a sus planes de estudio.

5.— Queda prohibido el ingreso de bachilleres en humanidades al Instituto; comprobada esta irregularidad la inscripción queda automáticamente nula.

6.— No pueden ingresar al Instituto los estudiantes del ciclo medio que cursen estudios en colegios fiscales o particulares.

CERTIFICADOS Y TITULOS

7.— Al vencimiento de cada curso el Instituto expide certificados de notas.

8.— Al vencimiento del último curso (4º. año), los alumnos reciben el título de Bachiller en Ciencias Naturales o Sociales.

9.— Los bachilleres en Ciencias Sociales están habilitados para ingresar optativamente a las siguientes Facultades: Derecho, Ciencias Políticas y Sociales, Ciencias Económicas, Filosofía y Letras y Servicio Social. Los bachilleres en Ciencias Naturales están habilitados para ingresar optativamente a las siguientes Facultades: Instituto Superior de Ciencias Básicas, Arquitectura, Geología, Escuela Técnica, Medicina, Odontología y Farmacia y Bioquímica.

EXAMENES DE SELECCION

10.— Los exámenes de selección para los postulantes nuevos se realizarán por una sola vez, el día miércoles 18 del mes en curso, a partir de horas 20,oo.

11.— Los postulantes, para ingresar al examen selectivo,deben adquirir del Tesoro Universitario la papeleta correspondiente del valor de $b. 10.—, con ella se inscribirán en la Secretaría del Instituto de Recuperación (Patio interior de la Universidad), de Hrs. 14,30 a 22, veinticuatro horas antes de la recepción de dicha prueba acompañando dos fotografías actuales tamaño carnet.

12.— Las asignaturas materia de examen, son las siguientes: Arimética, Algebra, Castellano, Geografía, Historia de Bolivia, Educación Cívico política, Ciencias Naturales, Química y Física y con sujeción a los programas vigentes de primero a cuarto de secundaria.

Nota Importante.— El presente aviso se refiere a los exámenes de selección y posteriormente será complementado con otro sobre las inscripciones.

La Paz, 4 de febrero de 1970

JAIME MENDIZABAL MOYA
Director

TRES MUERTOS Y CUARENTA Y TRES HERIDOS EN ACCIDENTE DE TRANSITO

Camión se precipitó a un abismo de 250 metros

TARIJA, 11 (HOY).—Tres muertos y cuarenta y tres heridos es el lamentable saldo de un grave accidente de tránsito, registrado el domingo en la región de Cieneguillas, a ochenta kilómetros de esta ciudad al precipitarse en un abismo de dos cientos cincuenta metros el camión placa 42191 conducido por David Virgo, brevet 2747.

El accidente, según las primeras investigaciones, se debió a la sobre carga del vehículo, que llevaba consigo más de sesenta pasajeros.

MUERTOS

Las personas que fallecieron en el lamentable suceso, según los primeros informes, son: Rafael Mansilla, Máximo Jaila y otro aún no identificado.

INVESTIGACION

La Dirección Departamental de Tránsito destacó una comisión al lugar del hecho a fin de levantar las diligencias del caso e iniciar el proceso de investigación para establecer responsabilidades.

De los cuarenta y tres pasajeros heridos, 31 fueron trasladados a Tarija y 12 a la localidad de Camargo.

Autoridades de Tránsito anunciaron que en el curso de las próximas horas emitirán un informe detallado del accidente

CONGRESO DE HARINEROS DENUNCIO MALVERSACION DE FONDOS SOCIALES

COCHABAMBA, 11 (HOY).— Al concluir las deliberaciones del Congreso Nacional de Harineros realizado aquí, se denunció a Juan Carlos Garrón, Juan Tórrez Linares y Arnaldo Cuéllar de haber malversado fondos sociales por un monto aproximado de setecientos mil pesos bolivianos.

La denuncia fue considerada ampliamente en el seno del congreso, resolviéndose investigar el caso para establecer responsabilidades.

Entre las resoluciones más importantes se aprobaron las relacionadas con la reorganización de cuadros sindicales, pago por trabajo nocturno, financiación de sedes sociales y plantear el incremento salarial.

NUEVO DIRECTORIO

Antes de procederse a la clausura de labores, el congreso designó al directorio de la organización matriz de este sector laboral, el mismo que quedó conformado así:

Secretario ejecutivo, Francisco Saavedra, de La Paz; secretario general, Apolinar Cáceres, de Cochabamba; secretario de hacienda, Félix Challpa, de Oruro; secretario de vivienda Martín Rivero, de Potosí y secretario de organización, César Cvando, de Cochabamba.

Concluídas las deliberaciones se instruyó a los delegados de las federaciones departamentales, hacer conocer ampliamente las resoluciones adoptadas por el congreso, a todos los trabajadores de base.

Organizaron cooperativa minera "Santa Bárbara"

ORURO, 11 (HOY).— Un grupo oficial de veintidós socios de la localidad de Pacopampa en la provincia Pantaleón Dalence, suscribió documento público organizando la cooperativa minera "Santa Bárbara Limitada". Los veintidós asociados realizaron el primer aporte de cuatrocientos pesos bolivianos cada uno, que constituye el capital de arranque para las operaciones de la entidad.

Constituída la organización, se eligió el directorio que integran Macedonio Gutiérrez, presidente del consejo directivo; Evaristo Checa, secretario y Donato Aguayo, tesorero.

El consejo de vigilancia está conformado por Manuel Aguayo, presidente; Félix Taquichiri secretario y Nemesio Gutiérrez, vocal.

Ministerio de Salud Pública

UNIDAD SANITARIA DE LA PAZ

"Oficina de Control Sanitario de Alimentos y Bebidas"

BAILES DE CARNAVAL

Se pone en conocimiento de los propietarios, administradores, concesionarios, personas encargadas de los siguientes establecimientos: Salones de Baile, Clubes Sociales, Confiterías, Boites, Bares, Restaurantes, Cantinas, Quintas, Chicherías, Locales de Bailes en Alquiler, Teatros, Bailes Populares y otros establecimientos de diversión no especificados, controlados por esta oficina; la obligación que tienen de recabar la respectiva Autorización Sanitaria de FUNCIONAMIENTO temporal en ocasión de las Fiestas de Carnaval; de la oficina de Control Sanitario(Centro de Salud La Paz, Garita de Lima) hasta el día 6 de los corrientes, requisito sin el cual no se admitirá su funcionamiento, Autorización que debe presentarse a los señores Inspectores acreditados por esta oficina, cuando sea requerida durante la celebración del Carnaval.

En caso de incumplimiento se aplicarán las sanciones previstas por ley sin perjuicio de la Clausura del local.

Mayores informaciones en la oficina de Control Sanitario.

La Paz, Febrero de 1970

Dr. FREDDY CALDERON C.
Director Unidad Sanitaria La Paz

Vº Bº

Dr. LUIS GALLARDO A.
Director Gral. de Salud Pública

La Paz, 2 de febrero de 1970

Importante donativo a Camargo

SUCRE, 11 (HOY).— La Alcaldía de esta ciudad donó un importante lote de mil bolsas de cemento a la localidad de Camargo para la ejecución de obras públicas.

Igual cantidad entregaron la Prefectura y la fábrica de cemento. La Universidad de San Francisco Xavier entregará en el curso de los próximos días otras mil bolsas, destinadas al mismo fin.

CLINICA DE DIABETICOS

TODOS LOS JUEVES DE 9 A 12

ATENDIDA POR ESPECIALISTAS

EN LA CLINICA AMERICANA

BOLIVIA AHORRO 1.700.000 DOLARES CON PLAN TRIGUERO

Setenta mil toneladas de trigo han importaciones por una suma superior al 1.700.000 dólares, estasido producidas en el país en el transcurso de los dos últimos años bleciéndose un beneficio de determinándose un ahorro en las 16.192.000 pesos bolivianos por concepto de trigo cultivado y en favor de los campesinos.

Portavoces del Ministerio de Agricultura dijeron ayer que las donaciones recibidas a través de Naciones Unidas no han interferido lor programas de estímulo a la producción triguera, gracias auna adecuada programación estatal.

El campesino productor se ha ganado la confianza de entidades privadas de crédito, con las cuales opera a sola firma.

El gobierno -dijo la misma fuente informante- tiene el propósito de incrementar esta producción con el propósito de asegurar al pueblo una alimentación oportuna y barata

ENTREGARAN FONDOS PARA CONSTRUIR EL CAMINO A "EL ALTO"

El Ministerio de Economia Nacional, realizó ayer un traspaso de 150.000 dólares, correspondientes a fondos de contrapartida, para que el Ministerio de Obras Públicas construya la autopista a El Alto.

Mediante ese convenio, el Ministerio de Obras Públicas y Comunicaciones será el portador del equivalente a 150.000 dólares que serán invertidos en la construcción de la autopista a El Alto.

Según se informó por otra parte, los estudios para la ejecución de tal obra están terminados, a la espera de su realización.

La construcción de la autopista a El Alto, retardada por mucho tiempo debido a diversas circunstancias, la falta de financiamiento principalmente, permitirá contar en lo futuro con una via que descongestione el actual tráfico de vehículos, en la zona comprendida entre la ciudad de La Paz y El Alto.

Dr. Alejandro Bilbao Villazón

MEDICO UROLOGO

Atiende enfermedades de los riñones, vejiga, prostata genitales y venéreas.

CONSULTAS: de 17 y 30 a 20.00
CONSULTORIO: Calle Comercio 946.

Dr. LUIS ZAPATA GUZMAN

GINECOLOGIA

Estudios de especialización en Madrid y Paris. Miembro de las Sociedades de Ginecplogia, de Esterilidad y Fecundidad de Francia.
Enfermedades de la mujer.— Incontinencia de orina.— Hemorragias e infecciones genitales — Diagnóstico precoz del Cáncer.— Anticoncepción.— Esterilidad.— Partos, etc.
Consultorio: Calle Loayza, al lado de San Juan de Dios.— Edificio Castilla Nº 250. 2º piso. Of. Nº 201
HORAS DE CONSULTA DE 16 a 18
Domicilio: Calle Díaz Romero Nº 1780 — Telf. 40342

Dr. LUIS A ALEXANDER

ENDOCRINOLOGO — INTERNISTA

Graduado en la Escuela de Post-Graduados de la Universidad de Pennsylvania y Philadelphia, Penn Ohio State University. DIABETES. ENFERMEDADES METABOLICAS, TRASTORNOS DEL DESARROLLO, OBESIDAD, ENFERMEDADES GLANDULARES ENDOCRINAS (BOCIO, VIRILIDAD, ETC.)
MEDICINA INTERNA
CENTRO MEDICO DE DIAGNOSTICO
Av. 6 de Agosto 2404 — Telfs. 21280 - 2010
(Dirige y atiende la CLINICA DE DIABETICOS los días jueves de 8 y 30 a 12 en la Clinica Americana)

Dr. FELIX CASTELLON L.

Médico de Niños

Atención de prematuros -- Control del recién nacido -- Enfermedades infecto contagiosas -- Desnutrición.

Atención: 14 -- 17 horas.
Consultorio: Edificio cine Scala
Tercer piso Tel. 22692
Domicilio: Jorge Saénz 1230
Tel: 21695
Atiende llamados nocturnos.

CONSULTORIO MEDICO QUIRURGICO

Dr. José L. Morales Mendieta

Cirujano Especialista

Universidad Nacional y Católica de Córdoba, Argentina.

Enfermedades y Cirugía de Cuello -- Bocio, Estómago, Higado y Vías Biliares, Páncreas Intestinos, Hérnias, Várices, y sus complicaciones, Cirugia de MAMA.

Atención hrs. 14 -- 17

Atiende llamados nocturnos
Consultorio: Ayacucho 320
Tercer piso. Edificio cine Scala.
Tel. 22692. Casilla 4843.

Domicilio : Luis Uría de la Oliva 2695. Plaza España Tel. 55945.

Dr. César Peredo Alaiza

Especialista en Ginecologia y Cáncer

Estudios en el Centro Médico Nacional de México
Enfermedades de los Senos, Esterilidad, Tumores Uterinos, Incontinencia de Orina Partos,
Avenida Camacho 1377 Edificio Saenz 2o piso De 16 a 19 horas
Teléfonos 41549 y 21003

Dr. Eduardo Figueroa E.

Cirujano Dentista

Odontopediatría -- Afecciones de la encia — Protesis -- Extracciones sin dolor.
Atención: 9:30 -- 12 y 16:00 -- 18:00 horas.
Consultorio: Edificio cine Scala
Tercer piso
Tel. 22692.

¡OH HIJO DEL ESPIRITU!

Conoce esta verdad: quien incita a los hombres a ser justos, en tanto que él mismo comete iniquidad no es de los Mios aunque llevare Mi nombre.

OFICINAS DE TRADUCCIONES

Inglés - Francés - Alemán - Portugués - Italiano.
Servicio de intérpretes y traductores
Comercio 927 2do. piso Of. 18
Telf. Of. 20029. Casilla 2515. La Paz — Bolivia.

NILS D. NOYA TAPIA

MEDICO PSIQUIATRA
PSIQUIATRA INFANTIL
U.M.S.A. Centro Médico Nacional de México D. F.
Consultorio: Mercado 1115 (Edif. Guerrero) 1er. piso Of. 2.
Teléfono 22162.
Atiende: de horas 16 a 20. ENGLISH SPOKEN — Casilla de correo 1395.

"CENPRITEC" REANUDO SUS ACTIVIDADES

Transcurridas cuatro semanas de la iniciación de un nuevo periodo de actividades del Centro de Formación Profesional (CENPRITEC), ubicado en la ceja de El Alto de La Paz, 55 jóvenes obreros de La Paz, Beberalta y Oruro, asimilan conocimientos básicos que en las ramas de electricidad, albañileria, plomeria y encofrados les serán utiles mañana al perfeccionarlos con la practica en diversas empresas del país.

CENPRITEC responde a un convenio firmado entre los Gobiernos de Estados Unidos y Bolivia. Sus actividades, con asesoramiento de un Cuerpo Consultivo, integrado por representantes del Ministerio de Trabajo, Cámara Nacional de Constructores, Federación Nacional de Trabajadores de la Construcción, Cuerpo de Paz y otros, se orienta hacia la capacitación de mano de obra calificada requerida en la actualidad en el campo del desarrollo industrial del país.

En este nuevo curso, correspondiente a 1970, varios alumnos son becarios de la Federación de Trabajadores de la Construcción y otros pertenecen a los registros de la Cámara de Constructores.

Los estudios, para las materias de electricidad, encofrados y plomeria, comienzan a las ocho de la mañana y terminan a la una de la tarde, todos los dias hábiles. Albañileria tiene horario completo. (USIS).

Calamina Plástica Plasmar fabricada en Bolivia para Bolivia

Tubería de PVC para conducción de agua
Instalaciones eléctricas

Alambre electrolítico de cobre y accesorios para instalaciones eléctricas

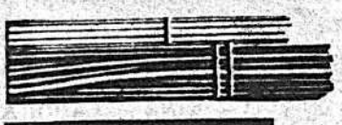

VILOVI LTDA.
Calle Bolívar 697
Teléfono 51544
Ventas
por mayor y por menor
Precios de Fábrica.

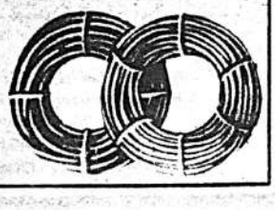

EL CARNA
MAYOR T

ENTUSIASMO SC

leitare
cient
desfi
ras
los
re

La tradicional fiesta del "Dios Momo", se limitó al entusiasmo mostrado en los bailes populares nocturnos realizados en diferentes locales.

Además del corso infantil y la entrada de Carnaval del domingo, en los que se apreciaron ingeniosos disfraces, tal vez mejores que en años anteriores, la fiesta paso sin trascendencia.

Mayor actividad se notó en los bailes nocturnos, donde jóvenes y adultos desplegaron su entusiasmo. Los locales de bailes populares se llenaron de gente alegre, mientras bares y cantinas se encontraban replatos de parroquianos.

No obstante el frio que imperó los últimos días, en varias zonas de la ciudad la gente jugó con agua. No faltaron las riñas callejeras, consecuencia de la imprudencia de algún joven que empapó a un transeunte que no tenía deseos de "refrescarse"

Y no faltaron los aspectos negativos: la noche del martes, bandas juveniles que se autonombran "Los marqueses" y los "Calambeques", protagonizaron hechos reprochables, agrediendo con cadenas y manoplas a infortunados transeuntes, que una vez que los revoltosos fueron dominados por efectivos de la policía, trataron de linchar-los.

LA ENTRADA

La tradicional Entrada de Carnaval realizada el domingo pasado mostró un leve repunte en lo que respecta a variedad de disfraces, comparsas y estudiantinas.

Un hecho saliente fue indudablemente la presencia de grupos folklóricos que sacaron a flote el desfile presenciado por millares de espectadores, quienes una vez más fueron víctimas de una prolongada llovizna.

La nota grotesca estuvo a cargo de un considerable número de participantes varones vestidos de mujer, lo que restó brillo a la farándula de Carnaval

Los Waca-Wacas, Chutas, diablos y grupos vernaculares, de-

.Numerosos grupos satirizaron durante la entrada de Carnaval a la Gulf e Hispanoil, ante el deleite del público.

SALDO DEL CARNAVAL:3 MUERTOS Y 376 HERIDOS

DIECINUEVE ACCIDENTES DE TRANSITO

El martes pasado "Dia de Challa" en el calendario de Carnaval, fue la jornada en que se registró mayor número de accidentes atendidos por la Asistencia Publica, institución que recibió ese día 123 personas heridas.

El detalle entregado por la Asistencia Pública da cuenta que entre el 7 y el 11 del presente se atendieron 376 casos, correspondiendo 170 a heridos graves, leves y de otra naturaleza; 27 contusiones; 15 fracturas; 3 herjidos de bala, contándose además varios niños accidentados.

Por otra parte se informó que durante las festividades anotadas se registraron cuatro muertes: dos por accidentes de transito y otro por herida de bala.

El parte de Asistencia Pública añade que fueron atendidos 47 casos por alcoholismo y 28 personas heridas por accidentes de tránsito.

TRANSITO

Tres muertos, varios heridos y un considerable número de detenidos, registró la Dirección de Transito en su parte correspondiente a Carnavales, ocasión en que el total de efectivos de esa repartición pública trabajó intensamente.

Diecinueve colisiones se produjeron, resultando de ellas dos personas muertas y nueve heridas. Trece personas fueron detenidas por infracciones en el manejo de vehiculos en estado de ebriedad.

Uno de los accidentes más graves se produjo el día 7 a las 6 y 30 horas en Kukata, localidad cerca a Batallas, cuando chocaron violentamente los camiones 27322 y 27384, conducidos por Mario Trujillo y Tiburcio Yuera, oportunidad en la que falleció una persona no identificada.

Otro accidente lamentable fue el producido a mediodia del día 8 en la intersección de las calles Llampu y Tumusla en circunstancias en que el camión 28488 conducido por Dámaso Huallpa, atropelló al menor Jorge Santalla Sandoval, causándole la muerte instantánea.

D. I. C.

Conocidos carteristas de nuestro medio, hicieron de las suyas en Carnaval haciéndose pasar por integrantes de una comparsa de enmascarados, hasta que detectives del DIC los sorprendieron cuando se encontraban bebiendo en un local de Villa Victoria.

La totalidad de enmascarados permanecen en las celdas de esa repartición policial y están siendo sometidos a intensos interrogatorios. Autoridades del DIC, darán a conocer un informe detallado acerca de los hechos producidos.

INGLES INTENSIVO — CINE — LABORATORIO — TELEX
—Cursos rápidos para bachilleres y universitarios compatibles con los horarios de la Universidad
—Oficina de empleos permanente para nuestras egresadas
—Recomendamos internado para señoritas
—Horarios diurnos y vespertinos.
EN SOPOCACHI: Cap. Ravelo 2066 — Tel. 24028
EN MIRAFLORES: Parque San Martin 2116 — Tel. 25200
LINCOLN INSTITUTE — BILINGUAL TRAINING

.Una vez más nuestro
tores disfrazados con pá

PASO SIN ENDENCIA

ILES POPULARES

ecial LOS MONOLOS, SIR CA-
ES y CAMBAS DEL 70.

Grupos folklóricos: primer emio de $b. 2.500, WACA-WA-AS de Adela Peñaranda se-ndo premio de $b. 2.000 a RATERNIDAD WACA TOKO-S, NOVENANTES DE CO-ACABANA con carros adorna-s tercer premio de $b. 1.500 HILACATAS DE AYATA; men ón especial LA DIABLADA EL ROSARIO.

Individuales: primer premio $b. 500 a VICKINGO (Alfre-o Chara); segundo premio de $b. 400 a HOMBRE RANA (R. obles); tercer premio de $b. 00 a MONGOL SIN CABEZA; ención especial a LA BRUJA NERON.

Carros: primer premio de $b. 00 Mercado Uruguay; segun-premio de $b. 1.500, ALAM-QUES, y tercer premio de $b. 00 PAVO REAL.

Los conjuntos orquestales a e alude el artículo 13 de la ordenanza de Carnaval, serán convocados para competir y egir a los ganadores del con-urso de Carnaval de orquestas estudiantinas. Serán citados oportunamente.

CORSO INFANTIL

Centenares de niños disfra-zados y acompañados por sus padres se concentraron en el Obelisco para iniciar el domin-o a las 10 horas el Corso In-fantil 1970, oportunidad en la e se evidenció una considera-le variedad de trajes que arrancaron aplausos del público medida que iban pasando.

La Alcaldía dio a conocer el fallo del jurado Calificador, pre-miando a los siguientes niños y conjuntos infantiles:

Disfraces individuales, con $b. 300 de premio a cada uno de los niños que presentaron los mejores y más originales disfraces: EKEKO con el núme-ro de registro 14; INDIECITO CON OVEJA, 12; ESPAÑOLA, 55; ESQUIMAL, 880; MENDI-GO, 412; VICKINGO, 212; SIRE-NA, 229; BAILARINA, 642; PA-YASO, 99, y CHUNCHO (negri-to) 614.

Disfraces en parejas: primer premio con $b. 500 LA DIABLA-DA INFANTIL, 651; segundo premio con $b. 300, HAWAHIA-NAS, 71; tercer premio con $b. 200, HIPPIES, 704 y 705; men-ción especial PAREJA TARA-BUQUEÑOS y LOS BORRIQUI-TOS, con los números 74 y 75.

Carritos: primer premio con $b. 600 EL POLLITO, 388; se-gundo premio de $b. 500 NE-RON Y POMPEYA, 206; tercer premio de $b. 400 FRICASERA, 422; mención especial VENDE-DORA DE CONFITES, 134 y NI-ÑO DEL BOSQUE, 427.

Este monumental Waca Tokori, encabezó a los miembros de esa comparsa, la que por su calidad artística se hizo merecedora del Primer Premio a Comparsas otorgado por la Alcaldía Municipal.

por algunos lec-
Y como canillitas.

1970 AÑO EN QUE:

YPFB

REVOLUCIONARA EL MERCADO BOLIVIANO

AUTOLUB LUB

Símbolo de bolivianidad

ACCION ANFIBIA DE EGIPCIOS CONTRA POSICIONES ISRAELIES

Daños y dos prisioneros judíos

Beirut, 11 (ANSA).— Una unidad anfibia egipcia efectuó esta mañana una acción al este del Canal de Suez. En la misma mañana, la aviación egipcia dañó posiciones israelíes en dos puntos de la orilla oriental de aquella vía de agua.

Ayer, la iniciativa había sido de los israelíes, cuya aviación atacó dos veces posiciones egipcias en la orilla occidental del Canal.

Una compañía de infantería egipcia -comunicó El Cairo- atravesó el Canal al alba y atacó sorpresivamente una columna mecanizada israelí destruyendo tres vehículos blindados y dañando un acorazado. Además, puso fuera de combate a veinte militares enemigos. La unidad egipcia -siempre según el mismo portavoz- regresó a la base con dos militares israelíes hechos prisioneros.

Siempre de El Cairo, se supo que caza-bombarderos egipcios atacaron esta mañana, simultáneamente posiciones israelíes al sur de Al Qantara y en la zona del Deversoir, en el sector central del Canal de Suez, dañando numerosos objetivos y regresando todos a la base. Poco después también Tel Aviv dió informaciones de esta acción egipcia, precisando que los ataques fueron realizados en torno a las 10 locales (8 GMT). El portavoz israelí afirmó que ellos fueron brevísimos y no causaron daños.

De Tel Aviv se supo también que las autoridades de ocupación israelíes levantaron el toque de queda de 24 horas que estaba en vigor desde hace una semana en la parte norte en la zona de Gaza, porque las autoridades árabes colaboracionistas "han garantizado el orden".

SOVIETICA PIDE ASILO EN MEXICO

México, Feb. 11 (AFP).— La ciudadana soviética Raya Keisinikova, obtuvo asilo político en México, que le fue concedido por la Secretaría de Gobernación, basado en su solicitud "por no estar de acuerdo con los sistemas implantados por su gobierno ni con las ideas que rigen en la Unión Soviética".

La información fue publicada hoy miércoles por el diario capitalino "Excelsior" que precisa que la solicitud de asilo fue presentada en la Subsecretaría de Gobernación a cargo del licenciado Rafael Hernández Ochoa, quien informó que la señorita Keisinikova había venido a México para ocupar un puesto como empleada en la oficina comercial de la embajada de la Unión Soviética.

El licenciado Hernández Ochoa, añadió que Raya llegó a México el domingo pasado y de inmediato decidió solicitar asilo por estar firmemente resuelta a no regresar a su país.

DESFILE TRAGICO.— Cadetes del tercer curso de la Academia Nacional Militar en Dalat, Vietnam del Sur desfilan en las ceremonias de graduación de oficiales conocidos como "Clase 22". Cuando se realizaba la ceremonia ocurrió un atentado en el que murieron varios cadetes.

Rusos aceptan propuesta occident para conversaciones sobre Berlín

Reunión tendría como sede la ciudad en litigio

Londres, Feb. 11 (AFP).— La Unión Soviética aceptó la propuesta de las tres potencias occidentales para iniciar conversaciones sobre Berlín, se supo hoy aquí de fuente fidedigna.

La URSS propuso además que estas conversaciones se desarrollen en la ex capital alemana, puntualizó la misma fuente de información.

Consultas a propósito de la respuesta soviética, entregada el martes en Moscú, comenzaron ya en Bonn entre Francia, Gran Bretaña y Estados Unidos y la República Federal Alemana, indicaron.

La fecha de las conversaciones será discutida entre los tres gobiernos occidentales y el soviético, declararon en la cancillería británica.

En Whitehall, recordaron que Francia, Estados Unidos y Gran Bretaña, propusieron que estas conversaciones traten del mejoramiento de la situación y del acceso a Berlín.

En esta ocasión las tres potencias occidentales propusieron, como lo hicieron en las primeras gestiones hechas en Moscú en agosto de 1969, que en estas entrevistas se aborde también el problema de las relaciones entre las dos alemanias.

Esta omisión deliberada obe al hecho de que el diálogo e Bonn y la República Democri Alemana comenzó con la prev probación de los tres aliados.

Sorpresivo ataque a una posición norteamericana dejó seis muertos

SAIGON, Feb. 11 (AFP).— Seis muertos y diez heridos causó a las tropas norteamericanas un ataque que emprendieron esta mañana los zapadores del Gobierno Revolucionario Provisional (GRP) cerca de Hue, se anunció aquí hoy de fuente militar.

Los efectivos del GRP atacaron una posición de la 101 división aerotransportada estadounidense, a 25 Kms. al sur de la excapital imperial.

Los zapadores del GRP, lograron penetrar en el puvenmetro de defensa del punto de apoyo norteamericano, tras un violento bombardeo con morteros y bazucas.

El mando estadounidense señaló que después de esta acción, las fuerzas del GRP abandonaron cinco cadáveres en el terreno.

En el resto del territorio survietnamita se libraron combates esporádicos, especialmente en la región saigonesa, las provincias septentrionales de Quang Tri y Quang Ngai y el delta del Mekong.

En la zona de la capital de Vietnam del Sur, la defensa antiaérea del GRP derribo el martes a un helicóptero norteamericano en la provincia de Tay Ninh, a 100 Kms. al noroeste de Saigón.

Se trata del aparato número 1468 destruido por el GRP desde el comienzo de la guerra.

En las inmediaciones de Saigón, las fuerzas gubernamentales descubrieron dos nuevos depósitos clandestinos de armas en la provincia de Long Khanh a 80 Kms. al noreste de Saigón.

UN MACABRO HALLAZGO E UN OMNIBUS

Río de Janeiro, 11 (ANSA) Un paquete olvidado en uno los sillones de la sala despe de la estación de ómnibus Río, contenía una mano hum na, seccionada unos cuatro tímetros por arriba de la muñ ca.

El macabro hallazgo lo hic ron los limpiadores del local gún relataron, la mano pare pertenecer a un hombre y tem las uñas cuidadas. La polic inició una investigación sob el extraño caso.

FAMILIA DE MANSON.— Jóvenes identificados por ellos mismos como miembros de la "familia" de Charles Manson abandonan la Corte de Los Angeles donde el líder del clan concurrió para declarar su inocencia en los cargos de asesinato de la actriz Sharon Tate y otras seis personas. Algunos de los jóvenes dieron sus nombres como "Gypsy", "Cappy" y "Squeaky". (AP Wirephoto).

Panorama Mundial

MOSCU, Feb. 11 (AFP).— El Tribunal de Moscú condenó a un de prisión al estudiante belga Victor Van Brantegen, después de juzgado esta mañana. Fue condenado por distribuir volantes en teatro de Moscú.

NUEVA YORK, Feb. 11 (AFP).— El Pakistán envió recientem a Jordania un regimiento de infantería compuesto de 2 a 3 mil h bres, anunció el diario "New York Times".

LIMA, Feb. 11 (AFP).—El gobierno estableció la pena de mu para quienes violen a criaturas de siete o menos años de edad, se ley publicada hoy.

NACIONES UNIDAS, Feb. 11 (AFP).— El general Odd Bull, de la Misión de Observadores de la ONU en el Medio Oriente, sen que los puestos de observación fueron dañados por los egipcios en curso de los incidentes del 9 de febrero en el sector del Canal de Su

ALBACETE, España Feb. 11 (AFP).— Valentín Medina Pove 71 años, "el hombre que jamás pudo dormir", resultó muerto e nes cerca de Albacete, al ser atropellado por un automóvil, se anun hoy aquí.

LONDRES, Feb. 11 (AFP).— Los Estados Arabes advirtieron a Gran Bretaña sobre las "peligrosas consecuencias" de la entrega armas a Israel, trascendió aquí de fuente oficial inglesa.

BRASILIA, Feb. 11 (AFP).— Una delegación brasileña viajará Buenos Aires en la segunda quincena de febrero para negociar la quisición de 250.000 ton. de trigo argentino, por un monto apro mado de 13 millones de dólares.

MOSCU, Feb. 11 (AFP).— Antonio Tacchi y Teresa Marinuzzi, jóvenes italianos procesados por haber distribuido octavillas políti en una gran tienda moscovita, fueron condenados a un año de prisi con regimen "severo" y "normal".

BOGOTA, 11 (ANSA).— El problema de los médicos internos Bogotá y otras ciudades, tiende a agravarse, ya que grupos de re dentes de Medellín se sumaron a la huelga decretada hace seis di para presionar un alza salarial.

ALUD MATO A TREINTA Y NUEVE ESQUIADORES

Catástrofe francesa puede aún magnificarse

VAL D'ISERE, Francia Feb. 11 (AFP).- Continuas avalanchas mantienen esta mañana azotada del mundo a esta celebre estación alpina, 24 horas después de haber escenificado el drama mas cruento de la historia de la nieve en Europa.

Treinta y nueve jóvenes esquiadores de ambos sexos perecieron ayer bajo una gigantesca masa de nieve que se había precipitado en el comedor de su chalet mientras tomaban el desayuno. La catástrofe deja también un saldo de treinta y seis heridos.

Familiares de las víctimas y equipos de socorro se hallan bloqueados en el valle, a treinta Kms. del epicentro de la catástrofe, por las tormentas de nieve que descargan sin cesar desde hace 48 horas.

Cuatro nuevas avalanchas cortaron las carreteras en otras tantos puntos al promediar la mañana de hoy.

En el valle esperan también treinta y nueve féretros. Los vuelos de helicopteros resultan tambien imposibles por la falta de visibilidad y un viento que sopla a ochenta Kms. por hora.

En la tétrica estación la angustia embarga a los millares de esquiadores que llegaron hace unos días para pasar las vacaciones de carnaval.

Los treinta y nueve cadáveres algunos de ellos todavía sin identificación, yacen en la escuela de la localidad esperando los féretros y las familias.

Cierto número de heridos pudieron ser evacuados ayer durante un claro. Los otros son cuidados en medio del favor general.

Por doquier cunde el temor de una nueva catástrofe y aquella nieve amasada en las cimas puede avalanzarse de un momento a otro sobre la localidad.

Los hoteles y casas más amenazados fueron evacuados hacia lugares menos peligrosos.

Entre los bloqueados figuran numerosos escolares que debían reanudar sus clases este jueves.

El gobierno francés, cuyo Ministro del Interior dirige personalmente las operaciones de socorro, estableció un plan de urgencia con ayuda del ejército y de la policía especializada en los salvamentos de montaña.

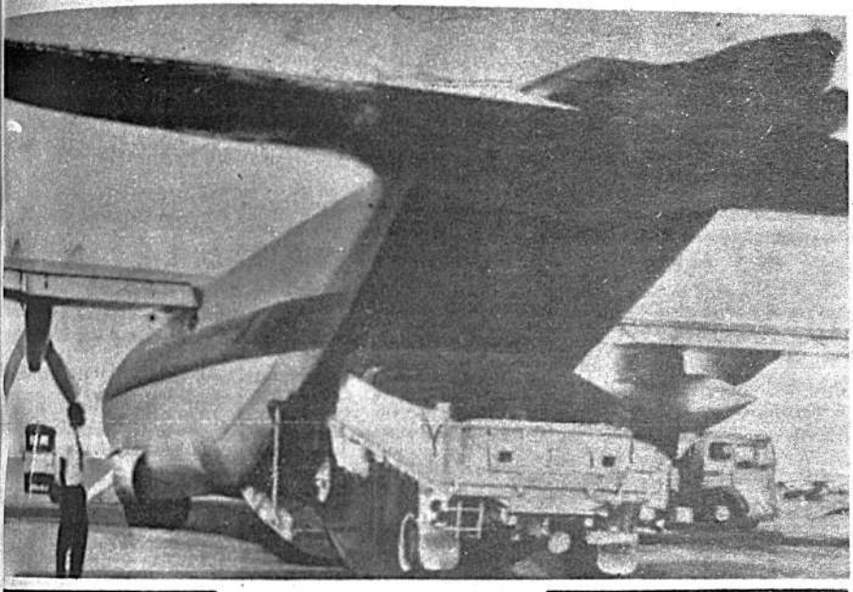

AYUDA VITAL.— Un gigante aeroplano C130 de EE. UU. descarga un camión de ocho toneladas de artículos vitales en el aeropuerto de Lagos, Nigeria. El avión llegó después de una gran máquina C141 transportando camiones, generadores y frazadas para socorrer a las tropas de la ex Biafra. (AP Wirephoto).

Ochenta y seis muertos en el carnaval carioca

Numero menor que el pasado año

Río de Janeiro, Feb. 11 (AFP).- Ochenta y seis muertos, 14.824 heridos más o menos graves y 1.500 detenidos, se registraron este año en el carnaval de Río de Janeiro, anunciaron hoy aquí oficialmente. Estos datos fueron facilitados por las autoridades policiales que se mostraron, sin embargo, satisfechas por la atmósfera de orden y de alegría que caracterizó la fiesta del "Rey Momo primero y único".

El año pasado, el número de muertos se elevó a 109 el de heridos a 17.732 y el de detenidos a 1.500.

Por otra parte, los servicios de salvamento de las playas de Río de Janeiro declararon que, por primera vez en la historia del Carnaval, no se produjo ningún caso fatal de ahogamiento pese al número extremadamente elevado de bañistas.

La satisfacción de las autoridades policiales es tanto más justificada, cuanto que los homenajes hechos al Rey "Momo, primero y único" en los bailes organizados por los grandes clubes, pasaron prácticamente desapercibidos ante el fervor rendido a Baco.

Por no citar más que un sólo ejemplo, en el baile de gala del Teatro Municipal, los súbditos de "Momo" bebieron más de seis hectolitros de whisky, quinientas botellas de champaña y más de doce mil litros de bebidas refrigerantes.

PALESTINOS EN PROTESTA CONTRA GOBIERNO JORDANO

Amman, Feb. 11 (AFP).- Los delegados de las organizaciones palestinas, protestaron hoy aquí ante el Primer Ministro jordano, Bahjat Talhouni, contra las medidas tomadas por el gobierno para restringir su libertad de acción.

Los delegados palestinos hicieron conocer al jefe de gobierno su deseo de solucionar pacíficamente la actual situación, antes de considerar cualquier otra acción, trascendió de fuente informada.

"Las restricciones decididas por el gobierno jordano contra los movimientos de los comandos árabes preludian la aceptación de soluciones derrotistas" declara por otra parte un comunicado publicado esta noche en Beirut por el Frente Popular de la Liberación Palestina. "Las decisiones tomadas en Amman, agrega el comunicado forman parte de una serie de actos ya comprobados en Líbano para liquidar pura y simplemente la cuestión palestina".

FRACASO DE UNA REUNION CUMBRE: AFRICA CENTRAL

GARUA, Camerún, Feb. 11 (AFP). Una conferencia "cumbre" de Jefes de Estado de Africa Central, se clausuró aquí hoy con un fracaso al resultar impotente para resolver las diferencias que oponen a ambos congos, se supo de fuente allegada a dicha reunión.

Uno de los motivos del fracaso de la conferencia, se debió a que no concurrió a ella uno de los principales interesados el presidente de Congo—Kinshasa, Joseph Desire Mobutu.

Los cuatro asistentes a la conferencia, Jefes de Estado de la República Popular del Congo (Brazzaville), Chad, Gabón y Camerún, dieron un comunicado en el que expresaron que desplegarán todos sus esfuerzos para instaurar un espíritu de comprensión y de entendimiento mutuo en Africa Central

Fueron identificados autores del atentado en aeropuerto de Munich

Hijo de Moshe Dayán debía ser una de las víctimas

Munich 11 (ANSA).- Fueron identificados hoy los tres árabes que ayer lanzaron bombas en el aeropuerto de esta ciudad, donde se encontraba de paso el hijo del Ministro de Defensa de Israel, Moshe Dayán.

Se trata de dos jordanos y un egipcio, dos de los cuales quedaron heridos en el atentado que provocó la muerte de una persona y diez heridos.

La policía anunció que el egipcio Mohammed el Hanafi, de 24 años y el jordano Saleh Rahman, de 21, están internados en el hospital a raíz de las heridas sufridas en un tiroteo con la policía, luego del atentado. El jordano Mohammed Hadidi, de 28 años, se halla en la celda en la central de policía de Munich.

Los tres pertenecen a una organización para la liberación de Palestina. Dos de esas organizaciones reivindicaron haber organizado el atentado.

Todos los pasajeros del vuelo Tel Aviv-Munich-Londres de la compañía aérea israelí "El Al", quienes salieron incólumes de las explosiones que dañaron una sala de espera y un autobús del aeropuerto, partieron hoy para la capital inglesa.

Entre ellos, viaja Assaf Dayan de 23 años.

Hermanos inculpados por el asesinato de señora McKay

LONDRES, Feb. 11 (AFP).— Los hermanos Hosein comparecieron hoy ante el tribunal de Wimbledon para ser inculpados por la muerte de la señora McKay, esposa del administrador de "News of the World", desaparecida desde el 29 de diciembre.

Los dos sospechosos fueron acusados de asesinato y de tentativas entre el 30 de diciembre de 1969 y el 6 de febrero de 1970, de cobrar una recompensa de un millón de libras.

La acusación no mencionó el delito de secuestro, lo que hace dudar aún de las circunstancias en que la víctima cayó en manos de los supuestos asesinos.

Mientras el magistrado remitió la acusación para el 18 de febrero la policía continuaba buscando el cadáver de la señora McKay en el condado de Essex exactamente en el lugar denominado "Sleepy Hollow".

La policía, que por ahora no ha tenido éxito en su búsqueda afirmó que "no escatimará sus esfuerzos y removerá hasta las piedras para encontrar a la señora McKay.

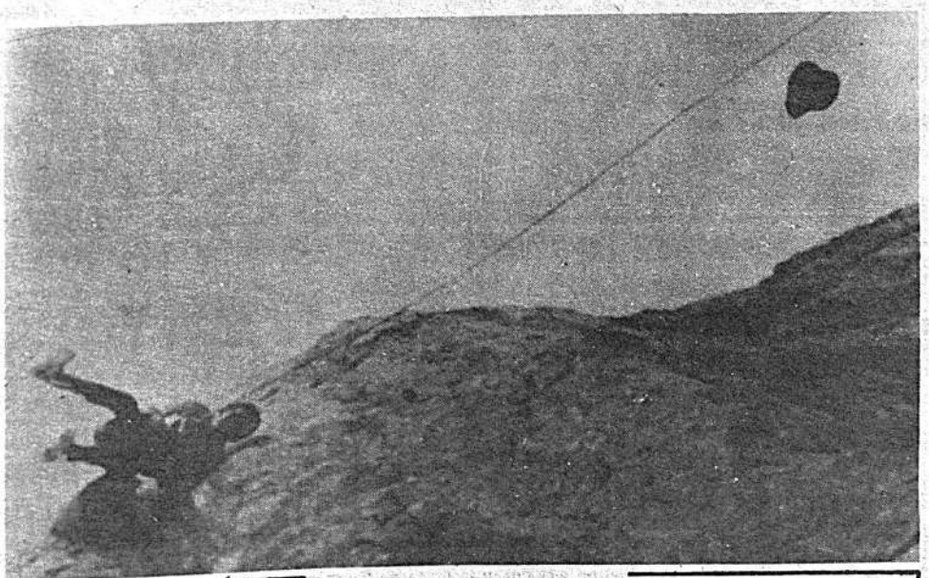

GRAN SUSTO.— Muchos corazones dejaron de latir cuando Richard Marr resbaló durante una demostración de alpinismo en Boya Quarry, Australia. Fue lanzado sobre las rocas mientras su sombrero se precipitaba a un precipicio de 80 pies. Marr consiguió estabilizarse y continuó su descenso. (AP Wirephoto).

OBSERVADORES CONSIDERAN COMO EXPLOSIVA SITUACION JORDANA

Apoyo de Nasser a actitud adoptada por Hussein

AMMAN, 11 (AFP).— Las reacciones expresadas el martes por las organizaciones de resistencia contra las medidas gubernamentales, podrían provocar una crisis grave entre el rey Hussein y los grupos palestinos armados, opinaban hoy aquí los observadores.

Los comentarios de la prensa consideraban asimismo unánimente esta mañana la situación en Jordania como "explosiva" y que tras el llamado dirigido anoche por los comandos a todos los países árabes, quedaron abiertas las hostilidades entre los resistentes palestinos y el Gobierno de Amman.

Las organizaciones de resistencia interpretaron inmediatamente las disposiciones de orden público tomadas por el gabinete jordano como dirigidas contra ellas.

Para los comandos, Jordania trata de limitar una vez más su actividad y de situarlos bajo la autoridad de las fuerzas legales jordanas.

Todas sus organizaciones se pusieron inmediatamente en estado de alerta, al mismo tiempo que daban a conocer su oposición total y sin condiciones ante las medidas gubernamentales que consideran como un probable preludio para una solución política del problema palestino.

Muchos observadores piensan también que existe más de una coincidencia entre las conversaciones que el rey Hussein acaba de mantener en El Cairo con el presidente Nasser sobre una eventual solución política al problema de Oriente Medio y las hostilidades que el soberano ha entablado con los palestinos.

Ya antes de la marcha del rey hacia la capital egipcia, los observadores sabían en Amman que Hussein iba a pedir a Nasser mano libre para emprender una discusión sobre el plan Rogers.

El presidente de la RAU se negó, al parecer, a darle su acuerdo por escrito, pero no se opuso al cambio a que el rey de Jordania inicie conversaciones a base del proyecto norteamericano.

Los observadores tienen en cuenta, asimismo, la declaración del representante de la República Arabe Unida en la ONU, Mohamed Zayyat, según la cual, las recientes propuestas estadounidenses podrán servir de base para una solución en Oriente Medio y merecen en todo caso ser estudiadas. Los mismos observadores admiten que el rey Hussein, considerándose avalado por el presidente Nasser, decidió inmediatamente tomar la delantera imponiendo su autoridad a los comandos, cuya determinación a oponerse a toda solución pacífica del problema árabe—israelí, no deja dudas.

.ACUERDO.- El presidente de la RAU, Gamal Abdel Nasser abraza al rey Hussein de Jordania al arribo de este a El Cairo para conversaciones privadas. La actitud adoptada contra los comandos palestinos, por Hussein, se considerá parte de los acuerdos entre ambos mandatarios. (AP Wirephoto).

CUNDE IRA EN POBLADORES DEL LLAMADO VALLE DE LA MUERTE

.Val D'Isere (Francia), Feb. 11 (AFP).- La ira sucedió a la tristeza en Val D'Isere donde habitantes y parientes de las víctimas del alud de ayer, acusaban hoy a las autoridades de indiferencia e irresponsabilidad.

A las quejas de los parientes de los 39 muertos y de los heridos del alud. así como de los habitantes de la región, las autoridades respondían con un silencio total.

El Ministro del Interior Raumond Marcellin, ordenó una investigación para determinar eventuales responsabilidades.

Mientras en el valle gruñía la cólera: "La nieve se convirtió en una fuente de plata. Construyen no importa donde, sin tomar las menores precauciones. Dan permisos de construcción sin tener en cuenta la área de las eventuales caídas de aludes".

Durante todo el día de hoy, reinó en los aldeanos del valle de la muerte, un ambiente de rencor y de protesta.

Mientras numerosos parientes y amigos de las víctimas esperaban en Bourg St. Maurice, en Val D'Isere, en donde seguían reinando hoy espantosas condiciones atmosféricas, las autoridades lograban finalmente organizar una caravana fúnebre para evacuar a los cadáveres de las víctimas.

Pero seguían aisladas en el valle amenazado por otras avalanchas, numerosas personas y entre ellas muchos niños, enviados allí para las vacaciones escolares de Cuaresma.

Estados Unidos ve con desagrado la posición soviética en caso Berlín

Documento no responde a los puntos específicos

Washington, 11(ANSA)- El gobierno norteamericano reaccionó con una manifestación de desagrado ante la nota presentada en la víspera en Moscú por el gobierno soviético a los representantes de los Estados Unidos, Gran Bretaña y Francia con relación a las propuestas negociaciones sobre el futuro de Berlín.

El documento, como indicó el Departamento de Estado, "no responde a los puntos específicos" enumerados en la precedente nota cuatripartita occidental del 16 de diciembre último sobre el mismo argumento y recalca en síntesis, la posición ya enunciada en el pasado por la URSS. En especial, Moscú propuso nuevamente que las conversaciones entre las potencias ocupantes de la ex capital alemana serán únicamente sobre el "status" de Berlin Oeste y no toque la situación de Berlin Este, territorio que Alemania Oriental reclama para sí.

La nota soviética, se indica además, define los coloquios útiles a los fines de eliminar la posibilidad de fricción en el área de la Europa Oriental. Se trata, en este último caso, de una clara mención de Moscú a la cuestión de la tranquilidad de Berlín Oeste como barómetro para la posibilidad de una futura conferencia para la seguridad europea, una relación que los Estados Unidos siempre rechazó.

Retiro de EE.UU. de Vietnam será total confirmó Rogers

El plan carece de un calendario

SAIGON. Feb. 11 (AFP).— El Secretario norteamericano de Defensa, Melvin Laird, afirmó el miércoles aquí, que "el retiro norteamericano del Vietnam del Sur será total", pero rehuyó precisar la cadencia o establecer el calendario de ese retiro.

"El programa de vietnamización —dijo— debe permitir a las fuerzas survietnamitas hacer frente, no sólo a la amenaza vietcong, sino también a la de los norvietnamitas".

Hablando a la prensa el Secretario de Defensa explicó el plan del presidente Nixon, que consiste en tres fases: la primera, actualmente en curso, permitirá transferir a las fuerzas survietnamitas " las responsabilidades del combate". La segunda también comenzada, es la de la transferencia de los elementos de apoyo en los combates: aviación artillería y logística. La tercera será un simple "programa de asistencia'.

Laird dijo que el plan carecía de calendario porque dependía siempre de los tres criterios fijados por el presidente Nixon a saber: progreso en las conversaciones de paz de París progreso de la vietnamización y nivel de las hostilidades en el Vietnam.

Laird insistió en el hecho de que tropas de combate norteamericanas permanecerán aún durante cierto tiempo hasta el final de la segunda fase en el Vietnam del Sur. "Permanecerán —añadió— con la misión de proteger las fuerzas logísticas y de apoyo durante la aplicación de la segunda fase".

La vietnamización, declaró el Secretario de Defensa, es una "alternativa" a las negociaciones de paz. Interrogado sobre si tenía indicios de que los norvietnamitas y el Gobierno Revolucionario Provisional del Vietnam del Sur parecían dispuestos a negociar seriamente en París, respondió con un lacónico "no".

ACTRIZ ISRAELI RESULTO HERIDA EN EL ATENTADO

.Munich, Alemania Federal Feb. 11 (AFP).- La actriz Israelí Hanna Maron-Rechter seguía el miércoles en estado crítico en el hospital donde fue internada después de caer herida en el atentado árabe ocurrido ayer en el aeródromo de Munich.

La actriz ha sido sometida hasta ahora a dos intervenciones quirúrgicas, una de ellas sirvió para empalmar la arteria femoral seccionada, realizando un injerto.

A consecuencia del luctuoso suceso, la policía de Alemania Federal ha decidido aumentar las medidas de seguridad en aeropuertos, para proteger a los pasajeros de la compañía israelí "El Al", así como los aviones de carga y sus tripulaciones israelíes.

La policía de Munich reveló el nombre de los tres terroristas árabes detenidos después del atentado. Uno es egipcio, y los otros dos jordanos.

JAPON COLOCO EN ORBITA SU SATELITE UNO

Paris, feb/11 (AFP) Japón convirtió hoy en la cuarta potencia espacial, al lograr la puesta en órbita de su primer satelite artificial, desde una base establecida en territorio nipón.

El primer satélite artificial de la Tierra fue lanzado por la Unión Soviética, el cuatro de octubre de 1957, esto es hace tres años y cuatro meses, seguido por el primer satélite norteamericano en enero de 1958.

Francia ingresó en el Club de las Naciones Especiales el 26 de noviembre de 1965 con el lanzamiento de Asterix, seguido rápidamente por los lanzamientos de Diapasón y Diadema, en febrero de 1966.

El éxito japonés de hoy se produjo tras cuatro fracasos sucesivos encalonados a lo largo de tres años y medio. La primera tentativa nipona databa, el 26 de setiembre de 1966—

Los otros tres fracasos tuvieron lugar respectivamente el 20 de diciembre de 1966, el 13 de abril de 1967 y el 22 de setiembre de 1969.

Estos fracasos fueron imputables, primero a la precipitación con la que los japoneses quisieron lanzar su primer satélite cuando todavía no estaba a punto el sistema de telecomando.

.DESASTRE.- Brigadas de rescate trasladan el cadáver de uno de los pasajeros muertos en el desastre ferroviario de Argentina, al chocar dos trenes en las proximidades de la estación Pacheco. Ciento treinta y nueve personas perdieron la vida en ese trágico accidente y otras 180 quedaron heridas, muchas de ellas de gravedad. (AP Wirephoto).

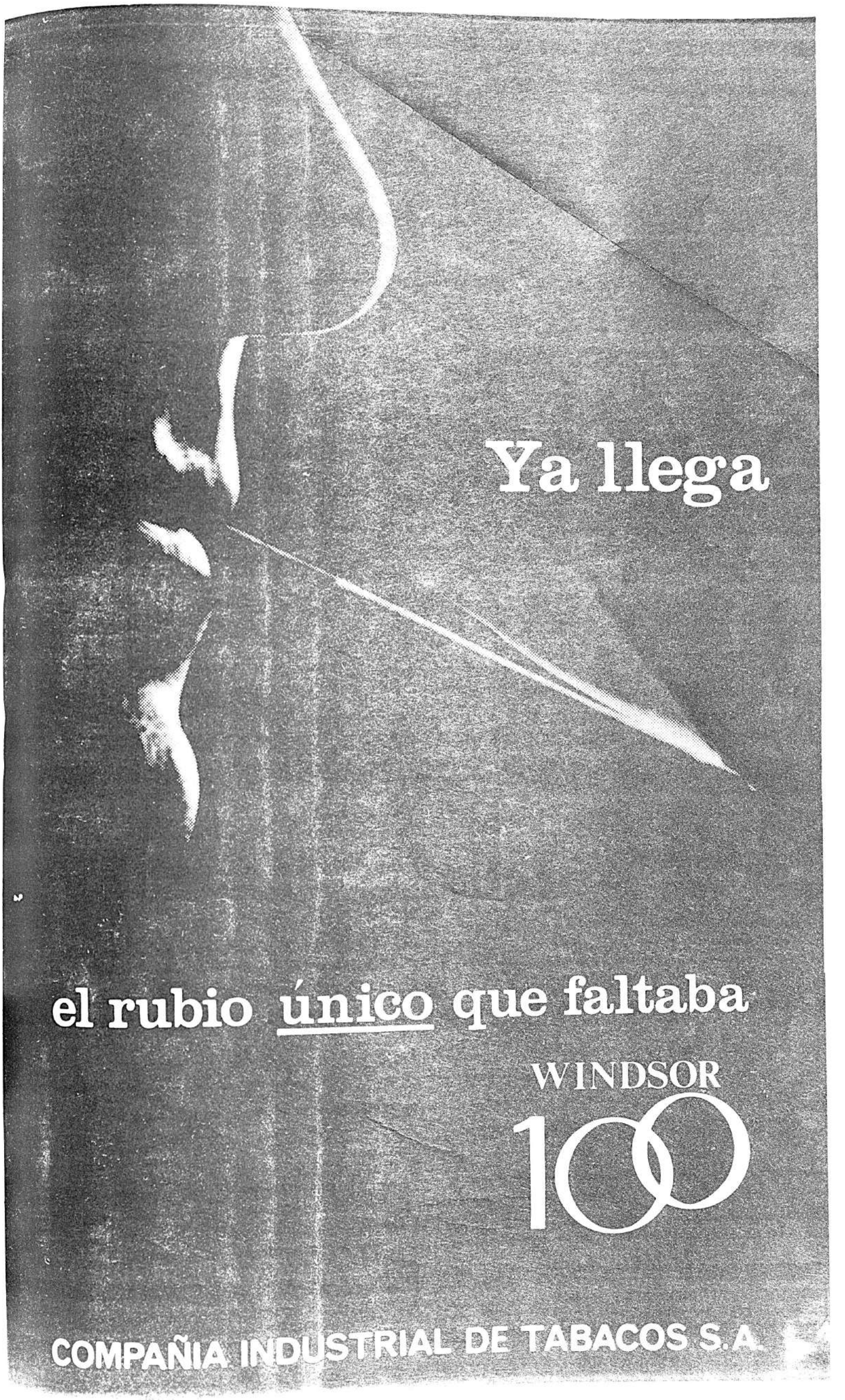
Ya llega
el rubio único que faltaba
WINDSOR
100
COMPAÑIA INDUSTRIAL DE TABACOS S.A.

Su cine para hoy

Cine 6 DE AGOSTO
6 de Agosto 2284. Telf. 23829

¡LLEVAN UNA BOMBA A BORDO!

TECHNICOLOR®
PELICULA UNIVERSAL

102-e

Matinée, tanda y noche, En tecnicolor Cien vidas suspendidas en el espacio en desesperada carrera con la muerte: VUELO FATAL con Van Johnson y John Saxon. Actualidades mundiales Nº 2/70. Precios matinée Platea 3.10 Mezzanine 360 Tanda y noche Platea 3.80 Mezzanine 4.30

Cine SCALA
Ayacucho 320. Telf. 23535

Matinée tanda y noche 7 NOVIAS PARA 7 HERMANOS Noticioso EL MUNDO AL INSTANTE Precios matinée 3.10 y 3.60 Tanda y noche 3.80 4.30

Cine 16 DE JULIO
Colegio Don Bosco. Telf. 22091

Solo mayores
Matinée tanda y noche "YO FUI FELIZ AQUI" Precios Matinée 3.10 - 360 Tanda y noche 3.80 - 4.30

Cine LA PAZ
Calle Ayacucho Telf. 53842

Matinée, tanda y noche EROTIKON Noticiosos El MUNDO AL INSTANTE Precios: Matinée 3.10 Tanda y noche 3.80

Cine TESLA
Calle Colón. Telf. 53803

Matinée, tanda y noche estreno en tecnicolor LOS 8 DEL DIABLO Precios Matinée $b. 3.50 3.00 tanda y noche 4.00 - 3.50

Cine TRIANON
Plaza Murillo. Telf. 21320

Matinée tanda y noche ARRULLO DE DIOS PASAPORTE A LA MUERTE Y VILLA CARIÑO ESTA QUE ARDE Precio $b. 3.00

Cine PRINCESA
Calle Comercio Telf. 51821

Matinée LOS PROFESIONALES Tanda y noche COMO APRENDI A AMAR A LAS MUJERES

Cine MIRAFLORES
Calle Díaz Romero

Matinée tanda y noche JINETES AL VIENTO Precios: Matinée 2.60 tanda y noche 3.20

Cine IMPERIO
Sebastián Segurola 985 Telf. 40451

Matinée tanda y noche dobles LOS OCHO DEL DIABLO Y OPERACION SAN GENARO Precios: $b. 2.20 y 1.70

Cine MEXICO
Av. Montes 619. Telf. 2896

Matinée doble Hs. 15:00 da doble Hs. 18: 15 SOLO LOS DOS Y ASI MUEREN LOS VALIENTES Noche doble Hs 21:30 estrictamente prohibida para menores de años Ingreso solamente con Carnet Identidad ASI MUEREN LOS VALIENTES y LA VENGANZA DEL SER Precios M—T—N 3.00 2.00

Cine VARIEDADES
Parque Líbano 898 Telf.

Matinée doble: TURISMO DE CARRETERA y ASESINATO S.A. Tanda y noche TURISMO DE CARRETERA y ESTE ES EL MUNDO DE LA MUJER. Precios matinée Platea 2.60 1.60 Tanda y noche Platea 2.70 Alta 160

Cine ABAROA
Sagárnaga 326. Telf. 50800

Matinée doble: CARGAMENTO DE LA MUERTE RUMBO AL INFINITO Tanda y noche CARGAMENTO DE LA MUERTE y LA CASA DE MADAME LUL Precios matinée 2.60 y 1.80 Tanda y noche 2.70 y 1.80

¡HOY CINE "16 DE JULIO"!

Sólo Mayores — MATINEE — TANDA y NOCHE

Musica JOHN ADDISON
Guion EDNA O'BRIEN y DESMOND DAVIS
Basado en un argumento original de EDNA O'BRIEN
Producción RO• MILLICHIP Dirección: DESMOND DAVIS
Una producción Partisan Films

Otro impacto de "INCOFISA" Ltda.

Joven alemán

desea departamento pequeño con baño y teléfono independiente, preferiblemente en Sopocachi o Calacoto.

Ofertas al teléfono 53661, La Paz.

Rockets Club

INVITA A SUS SOCIOS Y SIMPATIZANTES A LA REUNION QUE SE LLEVARA A CABO EN EL DOMICILIO DEL SEÑOR LOZADA, HOY JUEVES 12, A HORAS 19.30, PARA TOMAR ACUERDOS PARA LA FIESTA DEL DIA SABADO.—

EDIFICIO KRSUL 1 C — DECIMO PISO.

TV Boliviana

PROGRAMA
JUEVES 12

19 01 SHOW DEL ABUELITO (infantil)
19.21 SUPERCAR (infantil)
19.46 ESTUDIO UNO (musical)
20.21 AMOR EN EL DESIERTO (serial)
20.46 T V DEPORTE
21.01 NUEVO DESTINO (serial)
21 06 TELENOTICIOSO
21 31 BOLIVIA 20 (cultural)
22 01 EL DESPERTAR (serial)
22 26 MEDITACION (tema de mano)

TALLERES GRAFICOS BOLIVIANOS

Talleres Calle Cuba 1852 - Teléfono Nº 23538

ORDENES DE TRABAJO — COTIZACIONES —

PRESUPUESTOS EN LA ADMINISTRACION DE

ULTIMA HORA — TELEFONO 26868

Se editan libros, Textos escolares, Folletos, y Memorias. Revistas, Semanarios. Papelería impresa en general para oficinas y Bancos.

Y TODOS LOS TRABAJOS CONCERNIENTES AL RAMO

Despida al CARNAVAL 70 como un REY
y como solamente puede hacerlo en
Los Escudos
con la
SOCIEDAD ANONIMA SOUL
la Banda de FIERITO VEIZAGA
y con la inconfundible presencia de la
Orquesta LOS 4 BEATS
y la animación de RAUL RUIZ

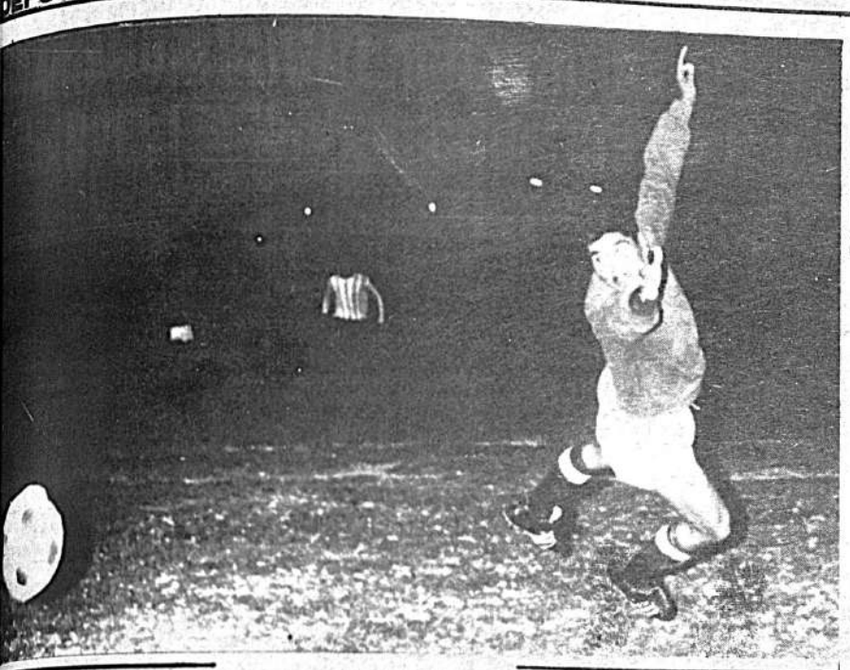

Este es el primer gol que logró Mariscal Santa Cruz frente a Oriente Petrolero en el match definitivo, por el tercer puesto del torneo nacional, jugado en Cochabamba. Remberto Gonzales, con remate bien ubicado, vence la resistencia del portero cruceño. Mariscal Santa Cruz ganó 4—1 luego de inapelable demostración.

RATIFICARON FECHA DE ELECCIONES EN FUTBOL DEL VALLE

COCHABAMBA, 11 HOY).- Por Luis Alberto Arévalo.- Se ratificó, una vez mas, que las elecciones en la Asociación local de fútbol se realizaran, indefectiblemente, el próximo martes 17 de los corrientes.

Como consecuencia de esta ratificación hay intensa actividad de tipo proselitista entre los que actualmente gobiernan el futbol cochabambino y los valores nuevos que desean, a toda costa una positiva reestructuración que traiga beneficios al fútbol nacional sin regionalismos como los que predominan en el presente.

Sobre el caso es bueno apuntar que uno de los dirigentes actuales, encaramado en la situación en los últimos años y de la que no intenta salir, ha engañado al fútbol cochabambino durante la pasada gestión con actitudes totalmente negativas y demagógicas. En su inusual campaña proselitista ha adelantado, a pulmón abierto, que ciertos representantes del periodismo local no tendrán acceso al estadio —si es reelegido— como si ese escenario fuera propiedad exclusiva del indicado dirigente.

En esta decisiva hora de cambios estructurales en el ambiente futbolístico, los círculos allegados a la popular actividad observan con el mismo asombro cómo los demogogos se valen de todas las triquiñuelas posibles para conseguir los votos de sus adictos en las conocidas camarillas.

Las camarillas, culpables de todo el fracaso cochabambino en las últimas justas nacionales, parecen oir la voz demagógica sin importarles que una nueva mentalidad es la que se precisa ahora para superar una actividad que, siempre dejó bien sentada su tradición y gloria.

Hay, sin embargo, mucho escepticismo. Conocida es la capacidad de la 'camarilla" cuando de elecciones se trata. Sobre el cálculo de posibilidades los observadores entienden que los demagogos continuarán en sus sitios por nuevo período.

El regionalismo, base principal de la actividad desplegada hasta ahora, será otra vez la bandera de combate.

El regionalismo fue, pese a todo, la causa del derrumbe cochabambino El regionalismo horada ydestruye. Los reestructuradores han pensado en ello y se lanzan, sin más armas que su nobleza de espíritu, en procura de ganar el combate.

PETROLERO

El elenco de Petrolero se halla abocado en darle mayor dinámica a su plantel profesional.

Para ello ha contratado los servicios del técnico uruguayo Oscar Balzán que llegará en los siguientes días.

Balzán entrenó a Cerro de Montevideo, Chacarita Juniors de Buenos Aires y Magallanes de Santiago de Chile.

BRASIL (DAMAS Y VARONES) PRIMERO EN LA NATACION

LIMA, Feb. (ANSA).— Brasil encabeza las posiciones estadísticas en varones y damas al cumplirse la segunda jornada del vigésimo campeonato sudamericano de natación que se celebra en esta capital con la participación de representantes de nueve países.

Uruguay es el único miembro de la Confederación Sudamericana de natación que no interviene en este certámen.

Al término de la segunda fecha del evento las posiciones son las siguientes:

VARONES

Brasil	81	puntos
Perú	66	"
Colombia	53	"
Argentina	37	"
Ecuador	25	"
Venezuela	5.5	"
BOLIVIA	1,5	"
Uruguay	1,0	"
Chile		"

DAMAS

Brasil con 82 puntos, Colombia 39 3/4, Venezuela 20 3/4, Perú 16 Argentina 12, Uruguay 10, Ecuador 8, Chile 2 y Bolivia cero puntos

SALTOS

Las pruebas de saltos ornamentales se inician hoy en la piscina olímpica de la ciudad de Lima como complemento al campeonato sudamericano.

Intervendrán representantes de Argentina, Brasil, Bolivia, Ecuador Colombia, Uruguay, Venezuela, Perú.

En la prueba de saltos ornamentales —plataforma damas— tomarán parte solamente representantes de Colombia y Brasil.

HOY CONCLUYE EL TORNEO INTERNACIONAL ESPECIAL

MONTEVIDEO, Feb 11 (ANSA)— Mañana jueves se jugará la segunda jornada y última del campeonato internacional especial, que tiene como protagonistas al Dinamo de Zagreb, Independiente, de Argentina y Nacional y Peñarol del Uruguay.

La primera etapa jugada anoche finalizó con el triunfo de Nacional sobre Independiente por 1—0 y el empate entre Peñarol—Dinamo sin goles.

Mañana a primera hora se medirán Nacional y Dinamo mientras que Peñarol y el equipo rojo de Avellaneda jugarán a segunda hora. En caso de empate se aplicará el sistema de sorteo.

De acuerdo a los resultados ganando Nacional a Dinamo habrá logrado el título del campeonato especial.

Los encuentros promueven gran expectativa, ya que Dinamo realizó buena demostración ante Peñarol y el club Independiente frente a Nacional.

En la primera etapa se vendieron 29.302 entradas, recaudándose aproximadamente seis millones y medio de pesos uruguayos (26.000 dólares).

LUEGO DE 9 AÑOS JOYA DEJA EL CLUB PEÑAROL

Montevideo, 11 (ANSA).-- El extraordinario puntero peruano Juan Joya Cordero, de relevante actuación en Peñarol durante los últimos nueve años se desvinculó de la institución y anunció su regreso a su Patria, tras una campaña en la que fue figura fundamental para las conquistas que en la última década obtuvo el club uruguayo.

El veterano jugador, a quien el club mantenía en el plantel superior e incluso había jugado frente a Corinthians la semana anterior subrogando al puntero derecho Nilo Acuña, se hizo presente anoche ante el Consejo directivo de Peñarol planteando el deseo definiquitar sucompromiso contractual

Los dirigentes de Peñarol, aceptaron la renuncia de Joya, trascendiendo que en homenaje a su adhesión a la entidad se le concederá el pase en blanco, con lo que Joya estará en condiciones de ligarse a la institución peruana que desee, de regreso a su patria. Por otra parte, Peñarol tributará un gran homenaje al caballeresco jugador.

En cuanto a otras transferencias, se anunció que los valores que hasta hace poco tiempo constituían piezas de indudable valor en filas aurinegras, continuarán su actuación en canchas argentinas.

El centro delantero Héctor Silva, pasará a River Plate y el zaguero Luis Varela, irá a una institución cuyo nombre no fue revelado aún, también de Buenos Aires.

VIAJE DE MUNICIPAL

Lima, 11 (ANSA).--Deportivo Municipal viajará a Bolivia a mediados de marzo próximo para debutar en el torneo internacional "Ganadores de Copa", el día 22 del mismo mes, ante el Colo Colo de Chile.

Municipal ocupó el tercer puesto al término del campeonato profesional peruano y por lo tanto representará al Perú en este nuevo certamen sudaricano interclubes, en el que intervienen los clubes clasificados terceros en los torneos de sus respectivos países.

El elenco peruano cumpliendo un severo programa de entrenamiento y a partir de los primeros días de marzo iniciará una gira por diversas ciudades del Perú, en su viaje hacia Bolivia.

Apremio para el arco cruceño cuando incursiona Juan Farias. La pelota fue controlada por el arquero de Oriente Petrolero mientras Mateo, gran figura en ciertos lapsos, cubre sus espaldas. En el sector izquierdo, Remberto Gonzales a la expectativa.

CASO BLACUTT:

BOLIVAR ESPERA PRONTA SOLUCION

"Bolívar sabe del cariño que Blacutt le tiene a nuestra camiseta y confía en llegar a un acuerdo con el jugador". La frase corresponde al dirigente académico Lauro Ocampo Crespo, quien afirmó que "la predisposición de los dirigentes y la tradición bolivarista del puntero contribuirán para que finalmente encontremos una solución a este asunto".

Por su parte el player aseguró que "cumplirá todos sus compromisos, tal como hasta ahora". Blacutt dijo que aguardará del directorio un trato justo que no perjudique sus intereses y que "de ningún modo dejaré Bolívar sin antes haberles dado la prioridad de que cuenten con mi concurso."

ENTRENAMIENTO

Nuevo adiestramiento cumplió en la víspera el plantel celeste. Participó de la sesión el jugador Blacutt, como también otros elementos cuya situación no está definida, tal el caso de Víctor Acuña, que pertenece a los registros de Municipal.

DEMANDA

Gran demanda de localidades se advirtió ayer en la sede de Bolívar. Numerosas instituciones han reservado abonos para los compromisos internacionales que sostendrá el cuadro local por la copa internacional. Los abonos serán expedidos desde el próximo viernes.

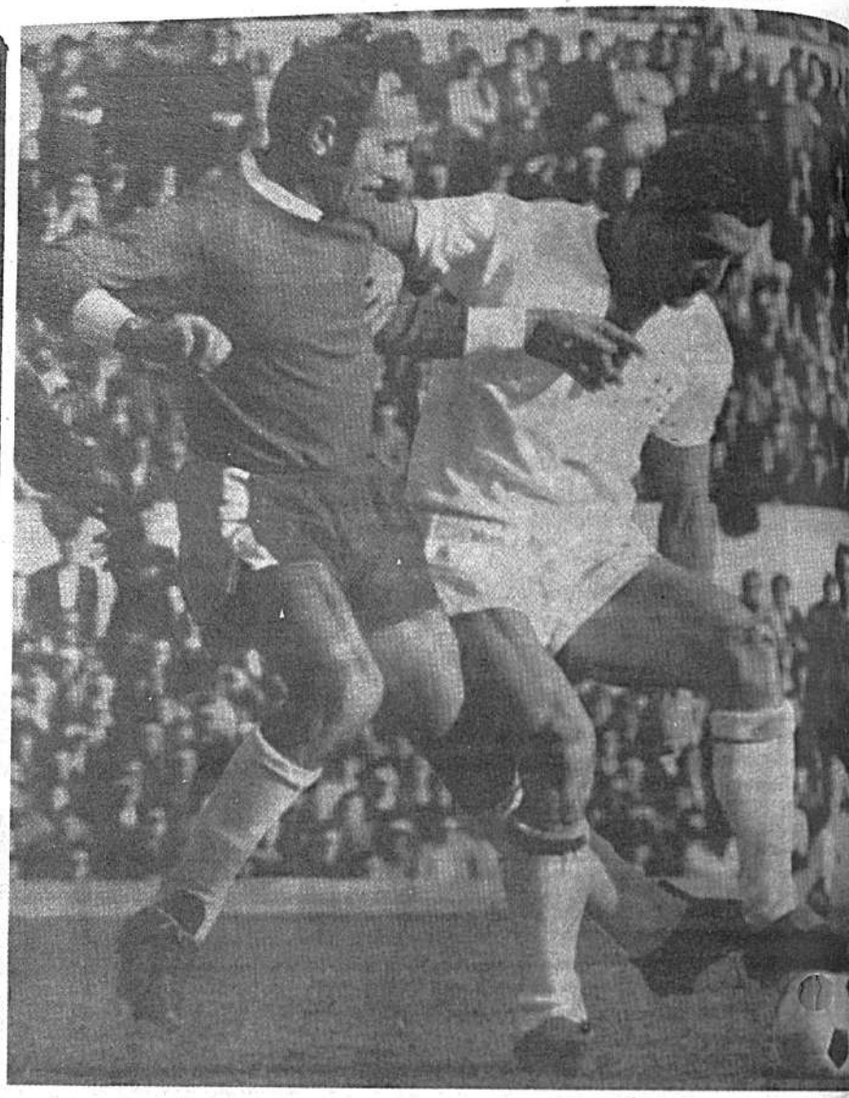

ESPAÑA DERROTO 2-0 A ALEMANIA

.Sevilla, España, Feb. 11 (AFP).- España venció a Alemania Occidental por dos goles a cero en un partido amistoso de fútbol que se jugó hoy en el estadio Sanchez Pizjuán de esta ciudad.

Ambos goles los marcó en el primer tiempo el entreala izquierdo Arieta, a los 17 y 41 minutos.

1-0 minutos 17 -Una falta de Schnelliner al sostener por la cintura a Amancio es castigada por el árbitro. Tira Uriarte, pasa a Rojo y este combina con Arieta quien lanza un tiro diagonal y raso convirtiendo el primer tanto.

2-0 -minuto 41- Nuevamente Arieta mete el balón en la red a tiro de media altura, que le había sido entregado involuntariamente por Schnellinger al intervenir para quitarle el balón a Amancio.

Todo el primer tiempo ha sido de un claro dominio español, tanto en el juego como en el campo. Los alemanes hicieron algunas jugadas de valor, especialmente desde el punto de vista técnico.

En el minuto 8 del segundo tiempo el árbitro anula un gol de Grabowski por clarísimo fuera de juego.

En esta segunda mitad no se producen cambios en la alineación del equipo alemán.

ASOCIACION DE FUTBOL

COMENZO ORGANIZACION DE COPA INTERNACIONAL

Una comisión se encargará de organizar el torneo "Ganadores de Copa" que se jugará en nuestro país el próximo mes.

El grupo de dirigentes responsables del éxito de la referida competencia fue nominado anoche en reunión del Consejo Central de la Asociación local.

Dicho comité se reunirá por primera vez hoy y estará integrado por el presidente, vicepresidente, secretario general, tesorero, y el presidente del comité técnico de la AFLP, además de un delegado de Mariscal Santa Cruz, entidad que representará al país en esta justa.

La entidad rectora del balompié local se hará cargo del auspicio del certamen asignado a la institución militar un porcentaje por su participación.

En razón de que hasta el 15 de este mes deberá hacerse conocer el fixture y las sedes del evento, la Asociación local ha cursado invitaciones a sus similares de Oruro, Cochabamba y Santa Cruz, para que co-auspicien algunos de los enfrentamientos del torneo. De concretarse esta posibilidad se harán gestiones inmediatas para lograr el reconocimiento internacional de los campos deportivos del interior.

COPA DE CLUBES

Hasta mañana a mediodía los clubes que intervendrán en la copa "Libertadores de América" podrán hacer conocer sus nóminas definitivas. La Asociación enviará nuevo cable a la Confederación Sudamericana ratificando las listas.

VEEDOR

Eufronio Padilla, Interventor en la Federación Boliviana de Fútbol, oficiará de veedor en el partido que por el torneo internacional sostendrán el domingo los equipos de Universitario y Bolívar. El dirigente deportivo fue designado por la Confederación Sudamericana y su arribo está anunciado para el sábado.

Los jueces de esa contienda serán también nacionales y no regirá en la oportunidad el distema de abonos, implantado solamente para los matchs internacionales.

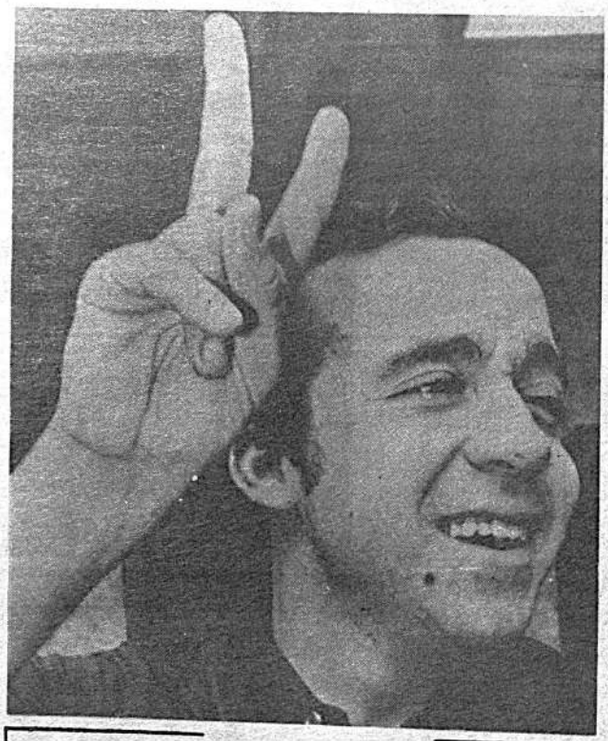

Eduardo Goncalves Andrade, Tostao, y sucesor de Pelé, hace la "V" de la victoria luego de que el oculista brasileño Moura autorizó su retorno a la práctica del fútbol. Tostao viajó a Houston para un último reconocimiento médico. La prensa brasileña se opone al nombramiento de Tostao en el seleccionado nacional. (AP Wirephoto).

El italiano Luigi Riv
derecha, pisa la pel
para burlar al defens
Marchesi del Lazio.
Cagliari, equipo de
va, ganó por 2-0 en
campeonato italiano
fútbol y mantiene el
mer puesto del mism
Riva es uno de los me
res jugadores del balo
pié italiano (APWirep
tol).

ELENCO ESTUDIANTIL REGISTRO A BLACUTT POR PEDIDO EXPRESO

."Blacutt aparece en la lista de Universitario porque él así
lo pidió a través de los señores Jimenez y Delgado. El caso deb
definirse en las próximas horas y estamos a la espera de la p
bra del jugador".

La expresión fue formulada ayer por el presidente del club e
diantil, Carlos Terrazas, al ser consultado sobre la posibilidad
que el crack internacional sea fichado por el club azul.

La autoridad indicó que el pase es gestionado como lo es
bien el del jugador João de Paola (Matateu) de Oriente Petrol
Sobre este último, Terrazas señaló que "un enviado universita
está aguardando en Santa Cruz la posibilidad de concretar la
ración".

En cuanto a la probable compra del centro-delantero Rembe
Gonzales, de Mariscal Santa Cruz, el dirigente manifestó qu
trámite había fracasado por razones de orden económico.

CONCENTRACION

El primer equipo de Universitario será reconcentrado el vier
en un hotel de la ciudad (Sucre Palace o La Paz), con miras
compromiso del domingo siguiente frente a Bolívar. Después
ese cotejo los dirigentes estudiarán la factibilidad de reunir a
jugadores en algún otro establecimiento.

ENTRENAMIENTOS

Recién hoy el cuadro azul reiniciará sus prácticas. Ayer no pu
hacerlo por falta de escenario deportivo. El entrenamiento del d
se cumplirá en el estadio Hernando Siles en horas de la mañan

ENTRADAS

Desde el lunes 16, Universitario comenzará a vender localidad
para sus partidos internacionales.

Para el efecto será habilitada una oficina en el segundo piso d
edificio de la Universidad.