El torneo nacional de fútbol se iniciará el primero de noviembre

EL CAMPEON BOLIVAR PARTICIPARA DESDE LA SEGUNDA FASE

Cochabamba, 12 (HOY). La primera semana de noviembre comenzará la disputa del Campeonato Nacional de Fútbol, con la participación de 14 equipos de las asociaciones de La Paz (4), Cochabamba (3), Santa Cruz (3), Oruro (2) y Sucre (1), además del campeón de la pasada temporada.

El torneo se jugará bajo una nueva modalidad que comprende tres etapas y la distribución de los cuadros en series.

En cuanto al régimen económico los elencos que intervengan correrán con todos los gastos que demande su actuación como visitantes, beneficiándose del total de la bolsa cuando lo hagan como locales. Estos acuerdos fueron adoptados durante una reunión de dirigentes de las asociaciones interesadas que se cumplió en esta ciudad.

HUBNER GANO COMODAMENTE

ABANDONOS RESTARON BRILLO A LA PRUEBA

Sin rivales de consideración, Dieter Hubner se adjudicó cómodamente el Premio de Automovilismo Manaco, ganando tres de las cuatro etapas.

El único rival que inquietaba a Hubner, el potosino Kenny Prieto, abandonó tras ir punteando en carretera y tiempo durante gran parte de la última etapa. Kenny Prieto cayó entre los grandes por desperfectos mecánicos. Willy Bendek, a su vez, sufrió accidente sin consecuencias y debió abandonar.

Hubner sacó apreciable ventaja a sus perseguidores en una competencia que no alcanzó el brillo que se esperaba.

PIZARRA DEPORTIVA

Real. Santa Cruz 4
Ferroviario 1

Universitario 3
Always Ready 2

Municipal 2.-
Bolivar 0.-

CINCO SOVIETICOS ESTAN EN ORBITA

Habría otro lanzamiento hoy

Moscú, 12 (AP). La Unión Soviética lanzó hoy al espacio, una nueva nave tripulada y colocó así un número sin precedentes de cinco personas en órbita. Fuentes extraoficiales dijeron que una tercera cápsula será lanzada al espacio mañana y entonces comenzará la construcción de una plataforma espacial permanente.

Soyuz 7, con tres cosmonautas a bordo, despegó del cosmódromo de Baikonur, a las 13:45 horas local. Soyuz 6, con dos tripulantes a bordo, había sido enviada al espacio aproximadamente 24 horas antes.

La agencia oficial de noticias soviética TASS afirmó que ambas naves especiales funcionaban normalmente, y que las tripulaciones se sentían bien. No dio informes sobre los otros puntos del programa. Pero fuentes extraoficiales dijeron que puede esperarse otro lanzamiento alrededor de la misma hora de mañana, probablemente con un solo cosmonauta a bordo.

Esas fuentes agregaron que la Unión Soviética trata de construir una plataforma espacial permanente que pueda ser empleada para vuelos hacia el espacio exterior. Pero no dieron muchos detalles.

VICTORIA AGONICA LOGRO MUNICIPAL

Euforia "edil". Linares concreta lo que no esperaban los "celestes". Sus compañeros celebraron el gol de esa manera ante el desconsuelo de Costa y Valenzuela. Casi de inmediato llegó el segundo que sepultó definitivamente las esperanzas de Bolívar. (AMPLIA INFORMACION DEPORTIVA)

RUMANIA ELIMINO A PORTUGAL: 1 X 0 POR EL TORNEO MUNDIAL

Inf. PAGINA 14

hoy

AÑO I — DIARIO DE LA MAÑANA — No. 277
La Paz, lunes 13 de octubre de 1969
EDICION DE 16 PAGINAS — PRECIO $b. 0.50

BANCO NACIONAL DE BOLIVIA

CAJA DE AHORROS 9% INTERES
Seguro de Vida contra accidentes para Cuentas Corrientes y Caja de Ahorro.—

DE SOLEDAD INDECIBLE SE QUEJA REGIS DEBRAY

ESCRIBIO A UN BOLIVIANO EN LONDRES

.Londres, oct. 12 (AFP).- Regis Debray, universitario fráncés detenido actualmente en BOLIVIA, calificó su prisión de "soledad indecible tanto en el plan material como en el intelectual" en una carta a un amigo aquí.

"Me gustaría que pudieras ver donde estoy y como estoy instalado, encerrado desde por la mañana hasta por la noche", dice Debray en su carta a un amigo boliviano de Oxford que publica hoy aquí el "Sunday Times".

Debray prosigue en su carta: "un patio de tres metros por cinco rodeado de muros y de alambradas. Una soledad indecible tanto en el plan material como en el plano intelectual. Desde dos años estoy con tres personas a las que no tengo ni una sola palabra que decir y por las que siento una profunda repugnancia. Personas que habrían podido ser hombres si hubieran vivido en una sociedad de un tipo diferente. Visitantes una vez cada cuatro meses aproximadamente. Entonces es cuando puedo hablar, recibir o escribir a alguien, como sucede en este momento, y enterarme de lo que pasa".

Hoy debo reconocerlo -prosigue Debray- varios libros en mi celda (según los jefes de mis guardianes, que se contentan con leer "Readers Digest" una vez al mes, son muchos), y en los muros hay reproducciones. Pero yo aceptaría vivir entre murciélagos, insectos y serpientes con tal de tener un amigo, e incluso un camarada. Y todo esto no es nada comparado con lo que provocó en mí la mayor desesperanza: ni separación de toda vida en BOLIVIA la imposibilidad de comunicar con amigos".

.El Alcalde Municipal de La Paz, general Hugo Suárez Guzmán, quien en el grabado aparece junto a personeros de Eptisa, cuando le entregaron los estudios de prefactibilidad para los trabajos de construcción de la vía troncal La Paz - Lipari, visitó varios mercados de la ciudad el último fin de semana.

Suárez Guzmán, inspeccionó una nueva sección del mercado Camacho, donde fueron construídas casetas de venta especiales, las mismas que al igual que otras obras de remodelación, inaugurará hoy a las 11 y 30.

El Alcalde, visitó también el Mercado Rodríguez donde se erige un anexo y obras de remodelación que también serán inauguradas en próximas oportunidad.

En oportunidad de las visitas que efectuó a los mercados paceños, Suárez Guzmán, propugnó la mejora de los servicios y un mejor trato a los compradores que acuden a estos centros de expendio de artículos de consumo diario.

SUS OJOS VALEN ORO...Y SOLO TIENE DOS !!!

* * * * * * * * * * * * * * *

Con este CUPON puede acudir a

LA PROTECTORA S.A.

y obtener una rebaja en la consulta del oculista.

Y para sus lentes GRANDES FACILIDADES DE PAGO.

* * * * * * * * * * * * * * * *

Visítenos en Plaza Murillo 1175, altos cine París. Of. 31 al 32

TALLERES GRAFICOS BOLIVIANOS

TALLERES CALLE CUBA 1852 - TELEFONO 23538

Ordenes de trabajo - Cotizaciones - Presupuestos en la Administración de ULTIMA HORA Tel. 26868

Se editan libros, Textos escolares. Folletos y memorias. Revistas.

Semanarios. Papelería impresa en general para oficinas y Bancos.

Y todos los trabajos concernientes al ramo.

Actúa directamente sobre la causa de los

ATAQUES DE ASMA

Combatir el mal en su origen es el único método de buenos resultados!

Cualquiera que sea el origen del asma, alérgico, tóxico, congestivo, etc., el ataque asmático o ahogo, se manifiesta por la inflamación de los bronquios. Esta inflamación, de los bronquios, estrechan los conductos bronquiales dificultando el paso del aire a los pulmones obstaculizando de este modo la ventilación pulmonar. Esta es la causa directa de la asfixia, a apretazón en el pecho y el terrible y desesperante ahogo del ataque de asma.

Una fórmula que ataca directamente el origen del ahogo.

Presentada en forma de tableta de rápida absorción, con el nombre de NEOASMA, es la fórmula médica que más éxito ha tenido en el mundo en la lucha contra el asma. La razón es muy fácil de comprender: los elementos medicinales de NEOASMA, actúan directamente sobre las paredes bronquiales y sus músculos; de este modo, NEOASMA descongestiona y quita la contracción de las paredes bronquiales por lo que NEOASMA rápidamente da libre paso para que el aire penetre en los pulmones. Al facilitar de este modo la respiración, facilita también la expulsión de la flema y la expectoración, produciendo al asmático alivio y bienestar en pocos minutos. Por eso NEOASMA corta el ahogo *de verdad!*

NEOASMA es lo más rápido y lo más eficaz.

Los elementos medicinales de NEOASMA, combinan una fórmula de eficacia y rapidez sorprendentes sin provocar reacciones desagradables.

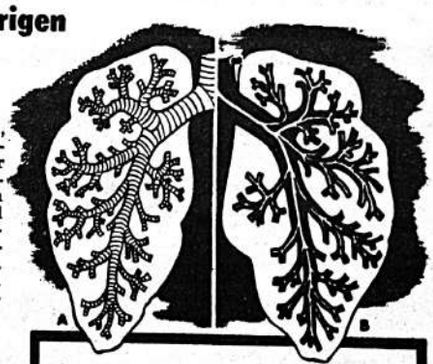

El ataque de asma se produce así:

Observe esta ilustración, en la parte A, los bronquios en estado normal permanecen abiertos en disposición de respirar libremente. En la parte B, los bronquios congestionados y contraídos se estrechan y cierran los conductos impidiendo el paso del aire y la respiración; así se produce el ahogo. El éxito de NEOASMA estriba en que actúa directamente en esta región, descongestionándola.

NEOASMA es económico y fácil de tomar.

Al primer aviso de ataque tome una tableta de NEOASMA, que se vende en sobres de celofán a 5 cts., y usted comprobará cómo NEOASMA corta el ahogo *de verdad!* ...Por eso miles de asmáticos lo recomiendan con fervor!

¡Pruebe NEOASMA al primer síntoma!

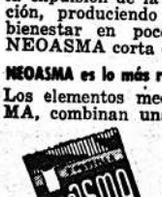

NEOASMA

¡Acaba con el asma! N-11

AL SEÑOR CARLOS BECCAR

Agradeceremos al señor CARLOS BECCAR pagar cuanto antes en la Administración de este diario la suma de $b. 10.465.98, que corresponde al saldo de la deuda por venta de este diario en la ciudad de Cochabamba.

AL SEÑOR VICTOR RIVERO

Agradeceremos al señor VICTOR RIVERO pagar cuanto antes en la Administración de este diario la suma de $b. 13.740.50, que corresponde al saldo de la deuda por venta de este diario en la ciudad de Santa Cruz.

Caja Nacional de Seguridad Social

AVISO DE REMATE

Habiéndose suspendido, por razones de fuerza mayor, el remate señalado para el 26 de septiembre último, de los bienes muebles de propiedad de la C.N.S.S., consistentes en materiales de construcción, balanzas, máquinas de escribir, de sumar, de calcular, envases, equipos de laboratorio, material dental, etc., etc., que se encuentran depositados en los Almacenes de la Institución (calle Entre Ríos, de esta ciudad), se señala nuevamente para la realización de tal acto el día miércoles 15 del presente mes de octubre, a partir de horas 9, de acuerdo a la lista que ha sido publicada oportunamente en los diarios de esta capital.

Para intervenir en el remate, los interesados deberán efectuar previamente el depósito en efectivo del diez por ciento del valor de la base fijada para la subasta.

Mayores informes en los mismos Almacenes de la CNSS.

La Paz, 10 de octubre de 1969.

Presidente Ejecutivo
Fiscal General

Director Servicios Generales
Interventor Contraloría

hoy DIARIO DE LA MAÑANA

Director: ALFREDO ALEXANDER JORDAN

Director Coordinador:
MARIO VARGAS RODRIGUEZ

Sub Director: JORGE ALVESTEGUI

¿Y EN QUE HAN QUEDADO LOS PARTIDOS POLITICOS?

Aunque la crisis de los partidos era un hecho evidente antes del 26 de septiembre, consideramos, ahora, que esa crisis se ha ahondado mucho más. El fenómeno no puede llamar la atención, ni considerarlo extraño a la realidad del país.

En una población de cerca de cuatro millones de habitantes —con un fuerte porcentaje de analfabetos— el mayor, posiblemente, de Sudamérica, no hay porque asombrarse que los partidos políticos de Bolivia no hubieran cumplido nunca un proceso democrático—institucional, no sólo de manera ininterrumpida, sino en condiciones de mejorar sus cuadros cívicos en la medida de nuevas promociones.

Esto no ha ocurrido en Bolivia. Por el contrario: el curso del tiempo los ha envejecido, malogrado y dispersado. Y todo porque ninguno supo o no pudo cumplir en buena forma la misión que corresponde a un partido político dentro de un marco esencialmente democrático.

Desde hace cuarenta y nueve años —como quien dice, desde hace medio siglo— desde la revolución de 1920, el declive del descalabro político nacional fue empeorando tanto, que los partidos —nuevos y viejos— siguieron la misma trayectoria declinante. Es que el medio social y cultural lo hace así, los convierte en harapos, los destroza, y sus hombres también se destrozan despiadadamente.

Ahora se está frente a un balance deficitario en el orden de los partidos y además en el orden de los valores humanos. No vemos ninguna posibilidad de que mejoren las cosas, en este terreno. Por el momento el Ejército es la única institución nacional organizada. Se prevé que la otra será la restaurada Confederación Obrera Boliviana (COB). O sea que estas dos entidades remplazarán a los partidos políticos.

Las promociones juveniles —las que alborotan el ambiente— no han encontrado otra ubicación que la calle. Parece que en ellas no alienta ningún espíritu misionero. Ni nada que las haga aptas para conformar un movimiento político que no sea de extracción foránea. Parece, asimismo, que el sentido de patria, o el de nación, se ha quebrado debido a los fuertes vientos venidos de afuera.

Las banderas que se enarbolan no tienen los colores nacionales sino colores extraños, o los que definen una tendencia agresiva de tipo universalista.

Se ha perdido el sentido —o no se ha creado, en las nuevas generaciones-, el sentido, decimos, de la tierra amada por ser cuna del nacimiento, del hogar amado por ser el templo del espíritu, de la patria, por ser la expresión de una identidad humana dentro de los límites de un territorio.

En buenas cuentas, se han perdido, en los últimos cincuenta años, muchas virtudes. Y parece que será muy difícil recobrarlas.

Mientras tanto, el país está agobiado por problemas que requieren de mucho coraje para afrontarlos. No queda otro camino que armarse de ese coraje y no declinar. El país —ya lo dijimos hace pocos días— está en una de las más graves encrucijadas de su historia. Que los hombres prudentes, sinceros y honrados que alcanzan los niveles directivos hagan conciencia de la misión difícil que la historia les impone.

Sólo hay un camino que tomar: mirar la realidad del país y obrar, o proceder conforme a esa realidad. Los pensamientos y los actos ceñirlos a ella en tal forma que sean soluciones nacionales a los problemas nacionales. Y todo de conformidad a modificar el balance deficitario. Por lo menos a equilibrarlo en términos compensatorios. No es mucho lo que se sugiere. Pero lo es si no hay la voluntad decidida para enfrentar esa realidad nacional.

CON HECHOS SE DEMOSTRARA VALOR DE LA REVOLUCION

ASEGURO OVANDO EN FABRICA SOLIGNO

."Vamos a demostrar con hechos el valor de nuestra revolución", expresó ayer el general Alfredo Ovando Candia cuando asistió al aniversario de la Fábrica Soligno acompañado del ministro de Trabajo Mario Rolón Anaya.

Varios oradores hicieron escuchar sus pedidos al Presidente de la República manifestando que esperan que el gobierno revolucionario cumpla su palabra de devolver la libertad sindical a todos los trabajadores del país, sin trabas de ninguna naturaleza.

Domingo Soligno gerente de la Empresa, prestó un amplio informe sobre la marcha de la fábrica y planteó al Gobierno algunos puntos de solución en las carteras de Hacienda y Trabajo.

OVANDO CANDIA

El Presidente Ovando Candia, aseguró que su gobierno está empeñado en la reconstrucción del país, porque es una revolución dirigida al pueblo, especialmente a los trabajadores de las fábricas y de las minas. "Estoy seguro -enfatizó- que los obreros y campesinos comprenden la tarea en la que estamos empeñados, porque todo acto de mi Gobierno no tendrá otro norte que el de velar por los sectores laborales que hasta ahora siempre han sido marginados de sus verdaderas conquistas. Queremos un mayor y sincero entendimiento entre el Gobierno y los trabajadores.

Más adelante Ovando Candia dijo que su Gobierno no pedirá ningún otro sacrificio a los trabajadores, mientras no se demuestre en forma palpable lo que se puede hacer por ellos. "Estaré siempre donde esté el obrero, el campesino el humilde. Prometo dedicar todos mis esfuerzos para ofrecer al país mejores condiciones de vida. Lo único que les pido es tener fe en el futuro de la Patria".

ALTO DE LA PAZ

En horas de la tarde el Presidente Ovando Candia, visitó la zona de El Alto de La Paz, oportunidad en que fue posesionada la nueva directiva de la Junta de Vecinos en una concentración bastante numerosa y en la que varios pobladores plantearon al Gobierno sus necesidades de provisión de agua potable, luz y alcantarillado.

Ovando en su discurso volvió a reiterar los propósitos de su Gobierno y solicitó comprensión en el actual momento político que vive el país.

PROGRAMARAN NUEVO REGLAMENTO SINDICAL

HABRA COMISION ESPECIAL

Esta semana se iniciarán las consultas para formar la comisión que estudiará las bases para la nueva reglamentación sindical, según se informó en el Ministerio de Trabajo.

Entretanto, diversas organizaciones laborales, particularmente la COB, COD de La Paz y trabajadores mineros, se han pronunciado contra toda nueva reglamentación, planteando que en el futuro, todos los actos de los organismos laborales se ajusten a la Ley General del Trabajo y los estatutos de cada entidad.

En principio, el ministro Rolón Anaya y principales directivos sindicales se pusieron de acuerdo en la programación de un nuevo reglamento que norme la actividad de los sindicatos, pero después los mismos representantes cambiaron totalmente de criterio.

En todo caso, el Ministerio de Trabajo encarará nuevamente el asunto, llamando a los principales dirigentes laborales del país.

REORGANIZACION

Por otra parte, el Ministerio de Trabajo cumplirá esta semana nueva etapa en su trabajo interno de reorganización, el mismo que ha sido encomendado a dos de sus principales asesorías.

El pensamiento de Rolón Anaya se proyecta hacia la dinamización de ese importante servicio público.

Hay contradicciones en disposición educativa

ESTATUTO DE EVALUACION

La última medida educativa del Gobierno Revolucionario, sobre evaluación escolar y otros aspectos, ha sido criticada por diferentes sectores del magisterio, sosteniendo que peca de contradictoria.

El profesor Alvaro Numbela declaró ayer que el artículo 33 del Estatuto de Evaluación Escolar resta toda importancia a las asignaturas de Cultura Religiosa, Educación Física, Educación Musical y Artes Plásticas, al considerarlas materias promocionales.

"No quisieramos entender que en las asignaturas señaladas de hecho no exista medición en el proceso de evaluación escolar; vale decir, calificaciones que influyan en la promoción, tal como informa el artículo 26, paralogizando el artículo 14, en la que se establece que la Dirección Nacional de Planificación Educativa, debe evaluar periódicamente la labor educacional de todo el sistema con fines de investigación y programación".

Luego señala: "no entendemos la mentalidad de esta disposición y como si fuera poco se dan contradicciones como la siguiente: El Decreto dispone imperativamente la observación del artículo 33 como materias no promocionales las señaladas subsiguientemente en sus "medidas transitorias" sostiene que son promocionales hasta 1972".

SORTEO DE "FE Y ALEGRIA"

ACTA DEL SORTEO DE LA RIFA DE RIFAS DE "FE Y ALEGRIA" 1969

En la ciudad de La Paz, en el programa especial de auditorio de Radio "Nueva América", de las 20.10 Hs. del dia 12 de Octubre de 1969, ante mi el Notario de Fe Pública de Primera clase de este Distrito Judicial, Directores Departamentales de FE Y ALEGRIA, y el Director Nacional, R. P. Humberto Portocarrero, S. I., y ante numeroso público, se realizó la RIFA DE RIFAS DE "FE Y ALEGRIA" para el año 1969, correspondiendo los premios a los siguientes boletos:

CAMIONETA "TOYOTA"

PREMIO		CIUDAD
1o	92184	La Paz
2o	146210	La Paz
3o	398923	Cochabamba
4o	271942	Oruro
5o	304567	Potosí
6o	55570	Santa Cruz
7o	307122	Sucre
8o	285905	La Paz
9o	47695	Santa Cruz
10o	510930	La Paz

MOTOCICLETAS "YAMAHA"

11o	282895	La Paz
12o	472299	Cochabamba
13o	470777	Oruro
14o	307580	Sucre
15o	475285	Potosí
16o	43907	Santa Cruz
17o	256894	La Paz
18o	356391	La Paz
19o	143113	La Paz
20o	310966	Sucre

REFRIGERADORES

21o	86863	La Paz
22o	357554	La Paz
23o	18788	Cochabamba
24o	472294	Cochabamba
25o	471120	Oruro
26o	391887	Oruro
27o	208487	Sucre
28o	310161	Sucre
29o	175175	Potosí
30o	206630	Potosí
31o	477457	Santa Cruz
32o	215644	Santa Cruz
33o	484956	La Paz
34o	135416	Santa Cruz
35o	41639	Santa Cruz

COCINAS

36o	256207	La Paz
37o	184729	La Paz
38o	331508	La Paz
39o	397612	Cochabamba
40o	19444	Cochabamba
41o	298834	Cochabamba
42o	291050	Oruro
43o	12603	Oruro
44o	371744	Oruro
45o	476083	Sucre
46o	207045	Sucre
47o	406600	Sucre
48o	301378	Potosí
49o	116995	Potosí
50o	302094	Potosí
51o	43700	Santa Cruz
52o	478265	Santa Cruz
53o	418601	Santa Cruz
54o	456047	Cochabamba
55o	437144	La Paz
56o	426133	Santa Cruz
57o	88584	La Paz
58o	56305	Santa Cruz
59o	477131	Santa Cruz
60o	39810	La Paz

RADIOTOCADISCOS

61o	168733	La Paz
62o	168928	La Paz
63o	458080	La Paz
64o	453989	La Paz
65o	71167	La Paz
66o	469209	La Paz
67o	295924	Cochabamba
68o	107851	Cochabamba
69o	394722	Cochabamba
70o	112023	Cochabamba
71o	396007	Cochabamba
72o	194410	Cochabamba
73o	371687	Oruro
74o	191435	Oruro
75o	388062	Oruro
76o	387180	Oruro
77o	287103	Oruro
78o	170877	Oruro
79o	307796	Sucre
80o	476539	Sucre
81o	310051	Sucre
82o	309641	Sucre
83o	311019	Sucre
84o	125783	Sucre
85o	475602	Potosí
86o	116392	Potosí
87o	304928	Potosí
88o	275001	Potosí
89o	475135	Potosí
90o	116184	Potosí
91o	136661	Santa Cruz
92o	425065	Santa Cruz
93o	40665	Santa Cruz
94o	41387	Santa Cruz
95o	41386	Santa Cruz
96o	425016	Santa Cruz
97o	75461	La Paz
98o	208096	Sucre
99o	186353	Oruro
100o	507898	La Paz
101o	20881	Cochabamba
102o	180071	La Paz
103o	230037	La Paz
104o	309049	Sucre
105o	413578	La Paz
106o	382011	La Paz
107o	359960	La Paz
108o	300144	Potosí
109o	280979	La Paz
110o	334918	La Paz

VIAJES AL MUNDIAL DE FUTBOL "VIA "BRANIFF"

111o	146220	La Paz
112o	22240	Cochabamba
113o	191742	Oruro
114o	476234	Sucre
115o	301694	Potosí
116o	477667	Santa Cruz
117o	107140	Cochabamba
118o	44754	Santa Cruz

Doy Fe, de que el sorteo se realizó con normas legales, en el salón auditorio de Radio Nueva América, en el programa especial, a hs.

Doy Fe.- Fernando Mendoza,
NOTARIO DE FE PUBLICA.

OPINAN ACERCA DE LA REVOLUCION BOLIVIANA

PERIODICO ARGENTINO "LUCHA OBRERA"

"Lucha Obrera", periódico argentino, en su última edición correspondiente al mes de octubre, comenta sobre el actual momento político de Bolivia.

El artículo del órgano socialista dice: "En momentos de entrar en prensa este número de "Lucha Obrera", el general Ovando ha dado un golpe de Estado y asumido el poder en Bolivia. Sin tiempo suficiente para desarrollar un panorama de la situación en la república hermana, lo que haremos puntualmente en nuestro próximo número, y sólo para orientar al lector entre el párrafo maligno de la información imperialista y los rebuznos de la izquierda cipaya, diremos brevemente que su primer gabinete es de carácter nacionalista pequeño burgués, de un marcado tinte antiimperialista. Hay tres ministros originados del Movimiento Nacionalista Revolucionario (cuya jefatura ejerce todavía Víctor Paz Estenssoro, hoy exilado en Lima). También desempeñan cargos ministeriales dos miembros de la Democracia Cristiana —Bailey Gutiérrez, periodista del diario católico "Presencia" y José Luis Roca, abogado y asesor de los ganaderos de Santa Cruz, ambos notorios antiyanquis. Marcelo Santa Cruz y José Ortiz, asimismo ministros del nuevo gobierno, son dos diputados sin partido, que en su actuación parlamentaria combatieron ásperamente contra los proyectos entreguistas del difunto general Barrientos, sufriendo por tal causa desafuero y prisión.

Mariano Baptista, ministro de Educación, se incorpora al gabinete después de un destierro en Caracas de más de cuatro años. Desde cierto punto de vista, parecería que el golpe de Ovando pone fin a la "revolución libertadora" de 1964, iniciada por Barrientos y por el propio Ovando, que ahora encuentra el momento oportuno para declararse nacionalista y peruanista. La derogación del Código Petrolero, aprobado en tiempos de Paz Estenssoro, por lo demás, y merced a cuyas estipulaciones la Gulf, con el apoyo de Barrientos, se apoderó del petróleo y del gas de Bolivia, indicaría la decisión del nuevo gobierno de proseguir la revolución nacionalista iniciada con el levantamiento popular del 9 de abril de 1952, frustrada luego por las vacilaciones y los temores de la pequeña burguesía nacionalista en el poder.

Es preciso no olvidar dos hechos básicos: por un lado Ovando perteneció al MNR, y apoyó en su momento sus realizaciones fundamentales (nacionalización de la minería y reforma agraria); por el otro, la contrarrevolución se engendró en las propias filas del MNR, a través de Barrientos y de Ovando, aunque éste a su vez permaneció relativamente distante ante la política entreguista del primero. La ambigüedad revela la fragilidad estructura social de Bolivia y la imposibilidad, hasta ahora, de que la revolución hava conseguido sus fines plenamente del mismo modo que la contrarrevolución. Si la "confederación idelógica" con el Perú proclamada con Ovando se realiza bajo forma de la unidad política económica con Perú y América Latina, esta vez la historia de Bolivia realmente habrá entrado a una nueva etapa. Pero el grandioso objetivo no se logrará a través de ninguna "revolución vertical", sino por medio de la iniciativa revolucionaria del pueblo, sin la cual Ovando se derrumbará y caerá, reiniciándose así el trágico sino del Altiplano".

SUS VIAJES AEREOS POR

APSA
Avianca
Braniff
Lufthansa
Lloyd Aéreo Boliviano
K.L.M.
Iberia
Air France
Swissair
B.O.A.C.
Varig
Ecuatoriana
Aerolíneas Argentinas

CON TITIKAKA LTDA.

	A	
Lima		Miami
Santiago		New York
Buenos Aires		Washington
Bogotá		Los Angeles
México		San Francisco

PASAPORTES
Salvoconductos. Trámites en 48 horas.
CONSULTENOS SIN COMPROMISO
Sin recargos adicionales
Loayza 203. Tfs. 26563—28339

SECTOR CAMPESIN DICE ADMIRAR L LABOR DE LECHI

La Federación de Traba ies Campesinos de Bases d Paz, hizo llegar su saludo secretario ejecutivo de la Ce Obrera Boliviana (COB), Lechín Oquendo.

Mediante carta, los diri campesinos se dirigieron chín para hacerle saber qu miran su lucha intransigen favor de la "clase más pob Bolivia y su convicción ide ca irreductible frente a los dores y entreguistas de l quezas naturales".

En la nota, firmada por Condori, Manuel Surco y T ro Rengel, informan a l que su organización surgió te a la traición que hicie los campesinos desde el M rio de Gobierno.

YA LLEGA...EL BOOM MUSICAL DEL AÑO!

ES OTRO SENSACIONAL IMPACTO DE "INCOFISA" LTDA

MAÑANA ★ FABULOSO ESTRENO ★ Cine SCA

Universidad Mayor de San Andrés

Facultad de Filosofía y Letras

Se invita a la conferencia del Prof. Augusto Pescador sobre el tema: "Estado, derecho y revolución en el pensamiento de Nicolai Hartman", que se realizará el día lunes 13, a horas 18 y 30, en el paraninfo.

La Paz, 9 de octubre de 1969.

FEDERACION UNIVERSITARIA LOCAL

Cursillo sobre: Estructuras Algebraicas

Se comunica a las personas interesadas (Profesionales, profesores de secundaria, empleados, etc.), que pueden inscribirse y recabar informes en la Secretaría de la F.U.L.

Dicta la señora Alicia de Villa (Lic. en Matemática) los días

MARTES: de 18 a 19 Hs.

JUEVES: de 18 a 20.30 Hs.

La Paz, 10 de Octubre de 1969.

Jaime Rubín de Celis V.
SECRETARIO DE GOBIERNO

ANALISIS DE LA INFRAESTRUCTURA EN AERONAUTICA

Por el Cnl. Raúl Zumarán Mercado

La aeronavegación invalorable instrumento que materializa fecundas realidades, tiene que desarrollarse bajo principios esencialmente técnicos. Toda acción empírica atenta contra su propia seguridad, de manera que la primera preocupación de las autoridades superiores de aviación, será establecer normas que garanticen los sericios de infraestructura en el país.

Ninguna otra disciplina, exige un conocimiento tan completo de las diversas técnicas aéreas, por lo tanto, su desarrollo necesita del concurso de profesionales capacitados y con experiencia en las diversas especialidades.

Cuando se habla de infraestructura, se entiende a los puntos de apoyo que garantizan el desarrollo del vuelo, los mismos que están determinados por los aeropuertos, servicios de telecomunicaciones, servicios radio-eléctricos, instalaciones, balizamientos de rutas, etc. a fin de que toda aeronave en vuelo, encuentre la protección necesaria para su propia seguridad.

La infraestructura ha sido definida por Cardardel como: "la organización racional y el acondicionamiento de elementos establecidos o preparados sobre el suelo para aumentar la seguridad y facilitar el funcionamiento del tráfico aéreo". De donde resulta que si queremos lograr las condiciones básicas para crear la conciencia aeronáutica y así alcanzar el desarrollo y progreso de la aviación, es de primera necesidad conformar un plan de infraestructura lógico y orgánico.

Es obvio que la infraestructura debe ser previa a la actividad aeronáutica —como las estaciones, cambios y señales deben estar instaladas antes de la inauguración de un servicio de trenes. Henry Bouché establece que: "la ruta debe preceder a la empresa", razón fundamental que abona una conclusión sentada.

Entre los objetivos de la infraestructura se considera facilitar el vuelo a fin de darle el máximo de seguridad. Esta es la misión de la ruta y su infraestructura que, organizada en forma científica, técnica y uniforme en sus sistemas de funcionamiento y control, permite a las aeronaves navegar aún en condiciones atmosféricas desfavorables.

Si hacemos una revisión a la infraestructura aeronáutica en el país, veremos que sus condiciones son muy precarias, bastará señalar que en materia de radio comunicaciones y de servicio de protección aérea hay una anarquía y que es escasa la utilidad que los actuales servicios prestan desde el punto de vista de la seguridad del vuelo. De donde se desprende que queda librada la vida de los pasajeros y del personal navegante, a las contingencias —siempre azarosas— de la regularidad de la marcha de los motores. El cotejo con las organizaciones existentes en otros países y el nuestro es desconcertante. En otras circunstancias se diría: se organiza la infraestructura o se suprimen las actividades aéreas en el país y como no existen soluciones intermedias, no creo que haya una sola persona que aconseje la adopción del segundo término del dilema, por consiguiente se hace necesario planificar la infraestructura aeronáutica sobre bases que no sólo ofrezcan garantías, sino que también los servicios al cumplir con su cometido, presten su valioso concurso al país.

Jaime Humérez presidirá Empresa Nacional de T.V.

Jaime Humérez Seleme, jefe de redacción del matutino local "Presencia" será posesionado hoy como presidente de la Empresa Nacional de Televisión del Estado.

Humérez Seleme, es un destacado periodista nacional, ex—secretario general del Sindicato de la Prensa de La Paz.

El acto, de acuerdo a las informaciones obtenidas en medios oficiales se efectuará en la oficina principal de la Empresa Nacional de Televisión que hasta hace poco presidia el Mayor Víctor Aguilar Dorado.

Se conoce que con la nueva presidencia, habrá total reestructuración de la primera institución de Televisión del país, cuyas metas están señaladas para establecer nuevos canales, similares al de la sede del gobierno, en varios distritos principales del país.

APRESARON TRAFICANTE BOLIVIANO DE COCAINA

Varios países lo buscaban

RIO DE JANEIRO, 11 (ANSA).— Fue detenido en San Pablo el boliviano René Cabrera, considerado como el mayor traficante mundial de cocaína.

Dueño de plantación de coca y laboratorios en el departamento de Cochabamba (BOLIVIA), suministraba el tóxico a traficantes de varios paises.

Estaba siendo buscado desde hace diez años por las policías del Brasil, Bolivia, Italia, y otras naciones.

Habrá seminario sobre incorporación de mujer campesina al desarrollo

Entre el 11 y el 21 de noviembre próximo, en Bolivia primero y en Perú, luego, tendrá lugar el Primer Seminario sobre Incorporación de la Mujer Campesina en el desarrollo de la Comunidad, con auspicio del Ministerio de Agricultura boliviano y la Oficina Nacional de Desarrollo Comunal del Perú.

La primera fase del seminario se efectuará en el país, del 11 al 15 de noviembre, en La Paz, y la segunda del 17 al 21 del mismo mes, en Lima, con asistencia de 30 becarias de Bolivia, Colombia, Chile, Ecuador, Perú y Venezuela, pertenecientes al grupo de los países andinos.

OBJETIVOS

El evento se realizará bajo la premisa de que la mujer campesina de los países participantes, es poseedora de muchos valores sociales y culturales que deben fortificarse y la necesidad de que las personas que ejercen funciones de dirección, conducción, motivación y supervisión en el medio rural, conozcan la estructura y sistema social imperante, con la finalidad de orientar a las mujeres campesinas y darles una adecuada capacitación, haciendo de ellas elementos positivos abiertos al campo socio-cultural.

La Comisión Interamericana de Mujeres, dependiente de la Organización de Estados Americanos, considera que tanto Bolivia como el Perú ofrecen campo propicio para la realización de un seminario como el señalado y programado.

EL SEMINARIO

De acuerdo a la convocatoria correspondiente, en cada país se designará una directora responsable del Seminario quien conjuntamente las delegadas, seleccionarán personas capacitadas de alto nivel técnico para las conferencias y los temas que se abarcarán.

El evento se desarrollará a través de conferencias, discusiones y visitas dirigidas a programas en zonas rurales, con el fin de que las participantes tomen parte activa en la apreciación de los problemas que conlleva el desarrollo rural.

REQUISITOS

Las personas que deseen participar en el seminario deben cumplir con los siguientes requisitos: ser mujer campesina que esté trabajando en la comunidad rural; tener una experiencia mínima de 2 años de trabajo en la comunidad; instrucción mínima básica: ser mayor de 25 años y tener edad límite de 50 años; y otros.

Los formularios respectivos pueden solicitarse a la delegada titular ante la Comisión Interamericana de Mujeres (señora Aida Aguirre de Méndez. casilla 221. teléfonos 23560. 22271. La Paz. en Bolivia) o al director de la Oficina de la OEA de los países participantes.

Cueca de Simeón Roncal abrió programa musical en Washington, EE.UU.

WASHINGTON.— La marcha "TRES DE FEBRERO" del extinto y renombrado compositor de BOLIVIA, Simeón Roncal, abrió el programa especial de música latinoamericana que la Banda de la Marina de los Estados Unidos ofreció en la Secretaría de Estado, aquí.

Este concierto es un honor de los delegados que asisten a la Tercera Conferencia Interamericana de Ministros del Trabajo que se inauguró aquí.

En el programa en su mayor parte de música de compositores latinoamericanos, figuraron los siguientes números:

Marcha "Tres de Febrero", de Simeón Roncal, de BOLIVIA "Guarany" de A. Carlos Gomez, de Paraguay; "Mis Amores", de Simón Madera, de Puerto Rico; "Sinfonía Española", del español Eduardo Lalo; "Balada de los Pirules", del mexicano J.M. Anzaldua; "Danza Isabelita" del panameño Alberto Galimay; "Marcha de Festival, de Manuel E. Muñoz, de El Salvador; "Marcha Zacatecas" del mexicano Genaro Codina "Cisne Blanco" del brasileño Antonio M. E. Santo; "Granada", del mexicano Agustín Lara; "Marcha Suipacha", del argentino José Arena; "Danza Indígena", de V. Manuel Figueroa, de Guatemala y "Malambo" del argentino Alberto Ginestera.

Colegios cruceños recibirán material

Laboratorios educativos

El Ministro de Educación interino, Mario Rolón Anaya, anunció que se ha ordenado la entrega de los laboratorios de fisica, química y ciencias naturales al colegio Gatón Guillaux, de Santa Cruz.

Al efecto, se ha instruido a las dependencias de USAID que cumplan con la entrega puesto que se concluyó la habilitación de los espacios donde se instalarán los laboratorios, adquiridos dentro del Plan de Emergencia.

Una delegación de la Federación de Estudiantes de Secundaria (FES) de Santa Cruz, se entrevistó con el Ministro Rolón Anaya, para pedirle que entregue los laboratorios ofrecidos.

Con aportes de estudiantes, padres de familia, y maestros, se logró habilitar las aulas donde se instalarán los laboratorios.

Regresó Presidente de Corporación de fomento

ESTUVO EN EL F.M.I.

El Presidente de la Corporación Boliviana de Fomento, Coronel Enrique Vargas, retornó al país después de haber asistido a la reunión del Fondo Monetario Internacional.

Vargas concurrió a la reunión del organismo internacional por encargo del gobierno del General Alfredo Ovando Candia.

En el transcurso de esta semana presentará su informe el Jefe del Estado. Existe la posibilidad de que, posteriormente, convoque a una conferencia de prensa para dar a conocer los resultados de su viaje.

El Prefecto Edgar Oblitas, inauguró el sábado el servicio de aguas potables en la localidad paceña de Inquisivi.

UNA ESPERANZA: LOS HORNOS DE FUNDICION

Colaboración de Luis Alvis Cuellar.

De conformidad al contrato para la instalación de los Hornos de Fundición del Estaño en el país, suscrito entre el co-gobierno de Bolivia, entonces formado por los generales René Barrientos Ortuño y Alfredo Ovando Candia —bajo el particular interés e iniciativa de este último— y la compañía Klockner de Alemania Occidental, la comisión de técnicos de Klockner,, que en mayo de 1967 retornó a su país después de haber concluído los estudios preliminares del contrato en la ciudad de Oruro, informó sobre el plan Klockner:

Que las condiciones atmosféricas, el agua y la energía eléctrica de la zona, esenciales a la realización del proyecto, así, como las grandes reservas de estaño y otros minerales de gran valor, cuya explotación ininterrumpida calculaban alcanzaría los 400 años, eran simplemente magníficas y ponderables.

Que siendo factible la instalación, no habría causa para retrazar la ejecución de las cuatro fases del contrato (1968) para que Klockner y ENAF, iniciaran simultáneamente los trabajos de las obras civiles (Planta) y la construcción de la maquinaria especializada.

Que el aval de 5 millones de dólares concedido por el gobierno de Bonn, era una garantía por la que el gobierno de Bolivia nada tendría que temer, pues, de acelerarse los trabajos, la tercera y cuarta fases del contrato estarían concluídas a principios de 1970 y lista para fundir y refinar electrolíticamente 7.500 toneladas métricas finas de estaño anualmente.

Lo que haya sucedida desde mayo de 1967 a la fecha, para que las tres fases de este contrato quedaran sin ejecución en el tiempo previsto por la comisión de técnicos de Klockner, no interesa tanto como que en la actualidad el propio autor de tan magnífica como loable idea, esté hoy a la cabeza del Estado boliviano para realizarla en bien de la nación.

EL GRAN PASO

Los trabajos de prefactibilidad realizados por la comisión de técnicos de Klockner, revelaron tres hechos fundamentales:

a) Por primera vez en la historia se dio el "Gran Paso" hacia la explotación integral de la minería para competir ventajosamente en el mercado internacional del estaño.

b) A pesar de los ocultos intereses de oposición, tanto de dentro como de fuera del país, la instalación de los hornos será un hecho cierto por las siguientes razones: Los ingentes yacimientos de mineral de estaño del país, colocan a la nación en el primer puesto en la competencia mundial y le sirven de garantía real para solventar cualquier empréstito; la creciente demanda por su multitudinario empleo en la industria, constituye su mercado natural en el mundo donde podrá colocarse sin intermediarios, etc.

c) La instalación de los hornos no solamente sentará las bases de la industrialización agropecuaria y manufacturera del país, sino que, al permitir al Estado grandes repuntes económicos en las transacciones comerciales de "precios justos" en los mercados del mundo, abrirá las puertas a la diversificación industrial del capital privado, nacional y extranjero; mejorará la técnica del trabajo, atraerá la inmigración que tanta falta hace al país, solucionará el problema de la desocupación y toda esta incidencia culminará en el cambio total de nuestro actual sistema social, económica y político, causa del atraso y la miseria.

Empero, es menester que todos los ciudadanos, cualesquiera sea su condición, vigilen con interés la ejecución de esta gran obra, pues no sea que al sistema de la política de "entrega o de manos atadas" que se ha hecho clásico en el país, se unan la debilidad y ambiciones personales, las intrigas, los sobornos, etc., de los que, hablando hasta enronquecer de la patria, guardan sus intereses en el extranjero.

Porque el patriotismo no es precisamente el despliegue de banderas y estandartes, las clarinadas, etc., sino el que cada individuo, donde quiera que le toque actuar como ciudadano boliviano, debe influir en los grandes acontecimientos nacionales, velando así por la suerte de la patria.

En el grabado la nueva escuela de la comunidad Ancón Grande construída por los campesinos de la zona con la promoción y asistencia técnico—financiera de Desarrollo de Comunidades a través de su oficina regional instalada en la ciudad de Tarija.

El BID otorgó crédito a campesinos de Chuquisaca

SUCRE.— Campesinos de la cooperativa agrícola de la comunidad La Palma optaron crédito de $b. 79.000 extendido por el Banco Interamericano de Desarrollo (BID) a través de la Agencia Regional establecida aquí por el Banco Agrícola de Bolivia.

La cooperativa ha sido promovida, organizada y estructurada como "sujeto de crédito" por la Oficina Regional de Desarrollo de Comunidades instalada en esta ciudad.

La Palma es una población rural dedicada al cultivo de la papa y productos de la zona, distante 45 kilómetros de esta capital.

El crédito, con garantía agraria, será invertido en la compra de semillas, abonos, herramientas y yuntas de trabajo y será amortizado en un plazo de dos años, de acuerdo con las regulaciones prestatarias del BID y el BAB.

Hasta ahora, según el Supervisor de Desarrollo de Comunidades, para el área de Chuquisaca, Tarija y Potosí, señor Roberto Ruiz, las cooperativas organizadas en el Departamento alcanzan al número de diez con un crédito desembolsado que se estima en tres millones de pesos bolivianos.

La actividad de promoción cooperativista en Chuquisaca es particularmente una de las tareas básicas que está acometiendo con buen éxito el Programa Nacional de Desarrollo de Comunidades.

Héroes nacionales elegirán directiva

La Asociación de Héroes Nacionales " 730 Voluntarios de Alihuata—Defensores de Kilómetro Siete", realizarán el próximo miércoles elecciones para designar sus nuevos dirigentes.

De acuerdo a disposicio contenidas en los estat de esa institución, se ha c vocado a todos sus so para que participen del eleccionario a realizarse miércoles 15 a partir de 18:30 horas, en su local c calle Yanacocha 628.

No se conocia aún las mulas interesadas en ter en dichas elecciones, se an ció que las mismas serán das a conocer a los so de la Asociación de Hé Nacionales "730 Volu rios de Alihuata— Defe res de Kilómetro Siete", transcurso de las próxi horas.

CIRCULA QUINTO NUMERO DE LA "GACETA JUVENIL"

Alumnos del Colegio Don Bosco editaron el quinto número de su vocero "Gaceta Juvenil".

El Director y Sub—director, Rodolfo Aramayo y Floreal Gracia, respectivamente consiguieron en su último número superar sus anteriores ediciones presentando "Gaceta Juvenil" con todas las características de un verdadero periódico.

Rodolfo Aramayo y Floreal Gracia, al entregarnos la última edición, mostraron preocupación por mejorar aún más sus posteriores publicaciones insertando artículos, comentarios y noticias de verdadero interés para los estudiantes.

Pudimos apreciar en los directores de "Gaceta Juvenil" un interés verdadero por conocer más a fondo los secretos del periodismo.

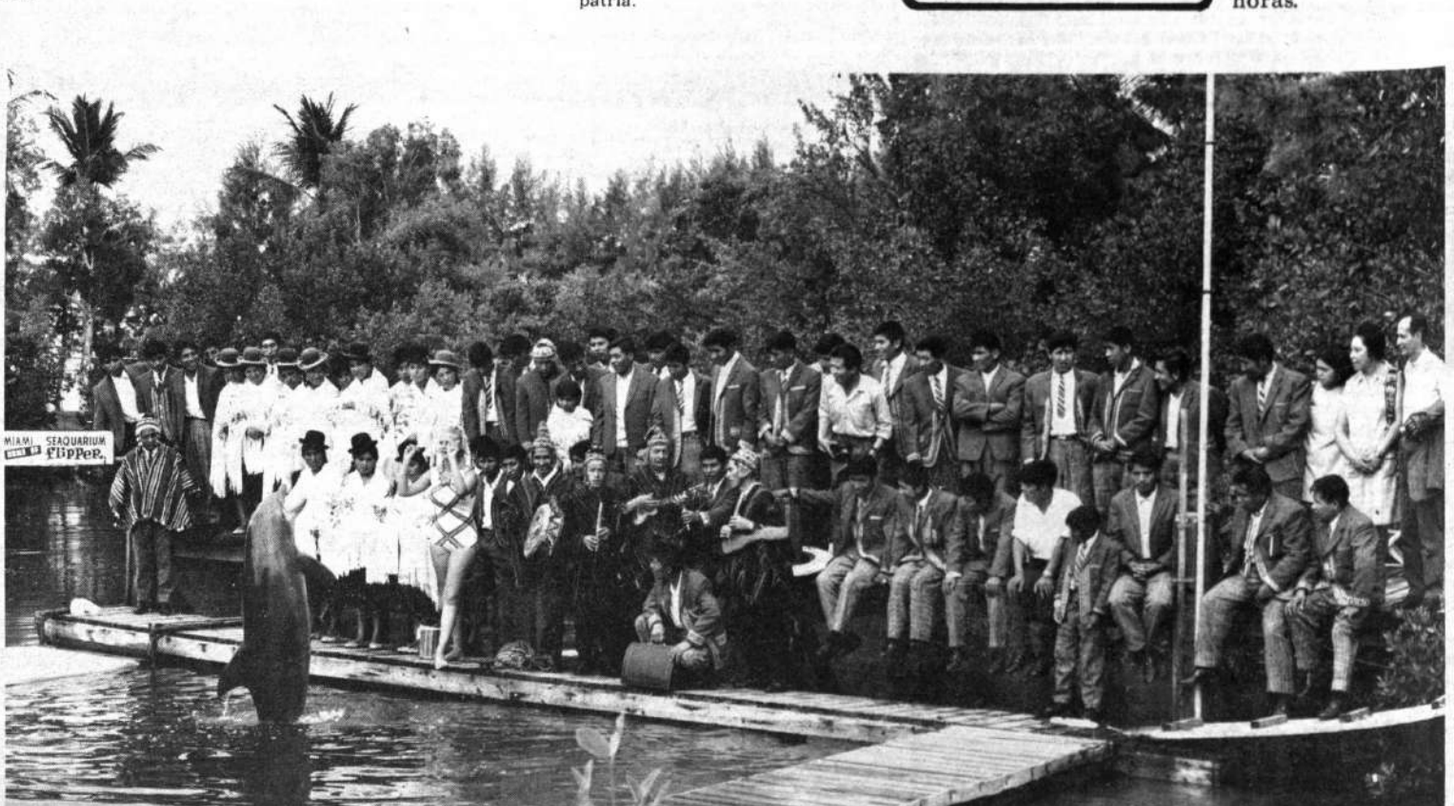

MIAMI BEACH, Florida, Estados Unidos.— Los artistas de BOLIVIA que representan a BOLIVIA ANDINA en los Estados Unidos, deleitaron con música suave a una "bestia salvaje" pero no salvaje de corazón : Flipper el delfín del Acuarium de Miami. El pez parece deleitarse con la serenata que le ofrecen sus ilustres visitantes que tocaron la flauta y el charango hecho de cuero de armadillo (quirquincho en la lengua quechua de los campesinos bolivianos). BOLIVIA ANDINA realizó su primer viaje a los Estados Unidos y ganó el primer premio en el Gran Festival Folklórico de América Latina, recientemente efectuado ac

CUPON hoy

Primer gran sorteo navideño

DICIEMBRE 27 de 1969

REUNA DIEZ CUPONES Y CAMBIELOS POR UN NUMERO DE SORTEO

! ESPECTACULARES PREMIOS !

MINISTRO REFUTA TRES CRITICAS AL GOBIERNO

BAILEY SE REFIERE A PUBLICACIONES

El ministro de Cultura, Alberto Bailey Gutiérrez, entregó ayer una declaración escrita en respuesta a últimas publicaciones que critican la política del gobierno revolucionario.

La misma declaración dice textualmente:

"Se están publicando comentarios y opiniones sobre el gobierno revolucionario que merecen una amplia respuesta por provenir de quienes en el anterior y anteriores gobiernos han podido y han debido hacer todo lo que reclaman ahora y sólo optaron por hacer lo contrario. Vamos a realizar en otra oportunidad un análisis de esos casos.

Hoy sólo quiero referirme a las declaraciones del señor Guillermo Bedregal, hechas en Caracas y publicadas en un diario de esta ciudad y al juicio que hace de la revolución el "Washingtn Post", juicio que también se ha publicado en uno de los diarios de La Paz.

Según Bedregal el gobierno de los Estados Unidos ha reconocido al de Bolivia "gracias a los buenos oficios de Bolivian Gulf Oil" y a cambio de dejar intocadas sus actuales prerrogativas. Resulta claro que en el goce de las situaciones obtenidas ——ésas sí gracias a Bolivian Gulf— el señor Bedregal ha perdido la perspectiva del país. Mientras él ejerció el gobierno y puso en bancarrota a COMIBOL, no existió otra forma de hacer las cosas que con los buenos oficios de la Gulf. El agradecimiento de esa compañía al gobierno en el que participaba Bedregal ha de ser eterno como eterno el repudio del pueblo boliviano por el regalo que se hizo de un Código antinacional, hoy derogado por el gobierno revolucionario. No concibe el señor Bedregal que se pueda hacer algo si no por esa vía: la Gulf. Ello demuestra que no tiene autoridad moral para hablar de lo que se hace en Bolivia en materia petrolera tras su vergonzosa actuación en esa materia. Es posible que la derogatoria del Código de Petróleo le haya resultado tan dura de tragar como el ya famoso plato de picante que le obligaron a comer los mineros, la única vez que se atrevió a visitar las minas en los muchos años que fue presidente de COMIBOL.

En cuanto al "Washington Post" hay que decir que resulta muy sospechosa su actuación para tratar de desvirtuar el verdadero sentido de la revolución. Un diario que conocemos serio, escribe desde Buenos Aires su crónica y su juicio sobre Bolivia sin molestarse en venir a ver los hechos. Y en base a "se dice en Buenos Aires", "opinan algunos bolivianos aquí" y "fuentes conocedoras de Bolivia", distorsiona todo el sentido de lo que se hace en Bolivia, se contradice, hace observaciones infantiles y defiende los intereses que siempre han luchado por impedir lo que ahora se propone el gobierno revolucionario: la liberación nacional y el establecimiento de un estado de cosas que sea consecuente con la dignidad del país. Lo que parecería una ingenuidad y una falta de perspicacia y ética periodística de parte del principal diario de la capital de los Estados Unidos, se torna así una insidia difundida con fines muy claros".

PERIODISTA URUGUAYO RECOGERA DATOS SOBRE EL CAMBIO DE GOBIERNO

Se encuentra entre nosotros el periodista y escritor uruguayo, Fernando Ainsa Amigues.

Ainsa, redactor de "El Diario" de Montevideo y colaborador de la revista argentina "Extra", permanecerá en el país algunos días para recoger informaciones acerca del último cambio de gobierno y la realidad política boliviana.

Fernando Ainsa Amigues

El colega uruguayo que también es abogado, tiene el propósito de visitar distritos mineros para conversar con los trabajadores del subsuelo.

Las últimas obras de Ainsa son la novela "Con cierto asombro" y el cuento "En la orilla".

Entrevistará a los ministros Quiroga Santa Cruz, Mariano Baptista, Mario Rolón Anaya y otros.

Estudiantes ayudan en Acción Comunal

Se intensifican trabajos

Los universitarios incrementan su trabajo en el programa de Acción Comunal. 150 estudiantes de la UMSA participaron ayer en los trabajos de forestación de la Ciudad Universitaria.

A promoción del Departamento de Acción Social de la Universidad, todos los domingos los estudiantes de nuestra superior casa de estudios realizan trabajos comunales en diferentes zonas de la ciudad.

Ayer, los universitarios trabajaron en la hoyadura para la forestación de la Ciudad Universitaria, bajo dirección de un técnico de Acción Comunal de la Municipalidad.

Desde 1967, los universitarios se organizaron para realizar estos trabajos de voluntariado. El grupo, reducido en principio, se fue ampliando y actualmente 150 universitarios participan en el programa.

Los universitarios intensifican su concurso en el programa de Acción Comunal. Otra obra en los suburbios de La Paz.

El ministro de Relaciones Exteriores, general Ruiz Gonzales, miembros de la embajada de España y otras autoridades en el acto de homenaje al Día de la Hispanidad, en el monumento a Isabel la Católica.

NI SANGRE... NI ARENA

Parafraseamos únicamente el título de una vieja cinta del bufo Cantinflas a propósito de la corrida de toros de ayer.

Y esta paráfrasis no se aleja de la verdad o del real reflejo de cuanto ayer ocurrió en la arena sanpedrina.

Machaquito, Montes y El Coqui tuvieron a su cargo la lidia de seis toros expresamente traídos para "realzar la fiesta de la Raza".

Entre los "abonados" a los tendidos y a las barreras, además de los eternos "ventajitas" con entradas a favor, había un respetable, de poca cantidad pero de mucho entendimiento para esas cosas de toros, banderillas y estoques. Nosotros no estuvimos en ninguno de los grupos. Sólo fuimos a "mirar" aquello que muchos "ven".

¿Y qué opina un pagano de esta materia? Pues aquello que mucho público abucheó constantemente: o la falta de pericia de los toreros, o la escasa calidad de cierto sector del ganado.

"No hay quinto malo", dice una vieja frase del mundillo taurino. El quinto de ayer no fue malo, fue pésimo. Flaco, escuálido y con aires de novicio juguetón más que "bicho de mal carácter", como para hacer juego con el encargado de despacharlo: "El doble de Palomo Linares". Este muchachito a quien le preocupó más el despejar su frente de la espesa melena que allí se daba cita entorpeciendo su correcta visual, hizo algunas cosas buenas con el capote. Mostró más decisión en la muleta y con un pinchazo a medias —no necesitaba más su enemigo— lo despachó cuando el público estaba esperanzado en ver más faena.

Un joven flaco y sin las zapatillas de rigor, sino más bien con un par de "keeds", fue el espectáculo —a nuestros ojos— durante la jornada. Maestro en desembarazar a los bichos de los estoques mal clavados de los "matadores", y con buena fortuna en sus pares de banderillas, ganó aplausos constantes y hasta no faltó quien pidió una oreja para él.

Cosas de la fiesta brava.

Por lo demás, el mayor o menor cartel de los otros dos toreros, no se justificó por lo que vimos. Avisos de la autoridad, pitos y reprobaciones que menudean dieron la medida de su real valer, por lo menos ayer.

"El de Verde", un joven que apareció allí con ese color en su traje de luces, fue obligado por el público a capear. No lo hizo mal. Por lo menos hubo con su actuación, un momento agradable. ¿Y la corrida? No fue tal, en el estricto sentido de la palabra. Creánnos.

REAL CLUB LA SALLE CELEBRO ANIVERSARIO

Con numerosos actos se celebró ayer el Primer Aniversario de la fundación del Real Club "La Salle" oportunidad en que tanto socios como amigos de la Institución de partieron durante tres días.

Luego de una asamblea genera en que se tomaron acuerdos el día viernes, ayer desde las ocho de la mañana se cumplió un vasto programa con números de entretenimiento en el que tomaron parte damas y varones.

Inicialmente en horas de la mañana en los terrenos de Río Abajo se celebró una misa de campaña con la ización de la bandera en recordación y homenaje al socio fallecido Carlos Hugo Gutiérrez.

La tarde deportiva estuvo animada por los padres de familia que realizaron un interesante partido de fulbito con sus hijos, para luego participar en concursos de sapo, tiro al blanco, volibol, carreras de encostalados, carretillas y una trepada general al cerro con premios especiales que fueron donados por los directivos y dirigentes del Club.

El grupo de damas jóvenes participaron en un malón para luego competir en concurso de baile que al anochecer fueron iluminados con grandes fogatas para retornar a la ciudad cerca de las ocho de la noche.

DESTROYERS Y BLOOMING 1-1

.Santa Cruz, 12 (HOY).- Destroyers no pudo coronarse campeón por el empate a dos goles que logró frente a Blooming en un partido intensamente disputado.

Hasta los 30 minutos de la primera fase, Blooming maniató prácticamente a todos los jugadores de Destroyers impidiendo que éstos se muevan con soltura y puedan constituir peligro.

Amarilla, puntero derecho de Destroyers, logró 1 primer gol a los 37 minutos. El primer tiempo terminó 1-0 para los "canarios".

En el segundo tiempo Moyano, de tiro libre, empató a los 2' pero a los 4', otra vez Amarilla logró el segundo gol para Destroyers en un veloz contragolpe.

A los 22', Moyano recibió con cabeza el centro de corner ejecutado por Benquique y logró el empate definitivo. El resto de los minutos fue de fútbol alternado. Unos en procura del tanto victorioso y otros afanados en la paridad.

En partidos preliminares Real Santa Cruz empató 1-1 con Junín.

REAL MADRID SIGUE PRIMERO EN ESPAÑA

Madrid, 12 (AFP). El Real Madrid, único equipo que permanece invicto en el campeonato de España de fútbol, primera división al término de la quinta jornada encabeza destacado la tabla clasificatoria.

He aquí los resultados del día: Pontevedra 1, Real Madrid 3; Real Sociedad 1, Barcelona 0; Valencia 0, Celta 0; Coruña 0, Las Palmas 0; Atlético de Bilbao 2, Elche 0; Sevilla 0, Granada 0 y Atlético de Madrid 3, Mallorca 1.

CLASIFICACION:

Real Madrid 8 puntos; Sevilla, Atlético de Bilbao y Atlético de Madrid 7; Barcelona, Zaragoza, Granada y Real Sociedad 6; Sabadell y Las Palmas 5; Coruña 4, Valencia y Celta 3; Mallorca y Elche 2 y Pontevedra 1.

HAITI DESERTA

Kingston, Jamaica, 12 (AFP). Los futbolistas del equipo de Haití cancelaron hoy aquí su partido contra Jamaica y partieron en avión para su país.

La decisión haitiana, que causó gran consternación entre los aficionados jamaiquinos, fue provocada, se dijo, por haber sido eliminado el equipo de Haití el pasado miércoles por el equipo del Salvador en el torneo de la copa del mundo de fútbol.

El equipo salvadoreño, por su parte, se negó hoy también a jugar contra Jamaica en lugar de los haitianos y emprendió regreso a su país.

CRAMER Y FLAMENGO

Tokio, 12 (AP). El afamado entrenador de fútbol Dettmar Cramer expresó sorpresa hoy al enterarse de una información de que él estaba interesado en una oferta para entrenar al Flamengo de Brasil.

"Todo es nuevo para mí", dijo Cramer a un periodista. "No he oído una sola palabra".

Cramer dijo que le interesa recibir más información sobre la versión que originó Andre Riche, presidente del Flamengo de Río de Janeiro. Riche dijo que el club estaba interesado en contratar a Cramer y que éste había expresado su interés por la oferta.

Cramer se encuentra en Tokio terminando una sesión de preparación para entrenadores por cuenta de la Federación internacional de fútbol (FIFA) de la cual es dirigente.

Agregó que le sería imposible decidir si estaría interesado en entrenar al Flamengo. La última vez que estuvo en Brasil fue hace un año y no sabe nada del club y de sus jugadores.

En todas formas, dijo Cramer sus compromisos abarcan hasta septiembre de 1970 en Nueva Zelandia, Australia, Estados Unidos y México.

BOCA I... INDEPEND...

Buenos Aires 12 (ANSA).- Sin jugar ubicándose en la cómoda función de espectadores, los hinchas de Boca Juniors, celebraron alborozadamente el empinamiento del popular equipo "zeneize" al primer puesto de la tabla comparativa en el campeonato nacional argentino de fútbol.

Boca había adelantado el viernes su compromiso correspondiente a la sexta fecha para imponerse por 1 a 0 a San Lorenzo de Mar del Plata.

Y Quilmes, que marchaba invicto, cayó hoy ante Independiente por 2 a 0. El triunfo "rojo" quedó posibilitado a raíz de la formidable producción goleadora de un muchachito de divisiones inferiores, el entreala izquierdo Maglioni.

El eje Pastoriza-Raimondo, en medio campo y Maglioni-Yazalde, en la vanguardia, dotaron a Independiente de una fácil llegada, en ocasiones elegante. Dos certeros cabezazos de Maglioni hicieron el resto para sepultar las esperanzas de los "cerveceros" que se habían mantenido como punteros absolutos del torneo.

Otra de las notas de la jornada constituyó e... de La Plat... de seis fech... llamativa l... diantes que... figuras juv... cia de reser... el decisivo ... lán de Itali... marcador d...

Racing y ... vidieron ho... lado quedar... nación raci... de ahora, el ... leño Machac... en la próxim... gal.

Chacarita ... peón del to... reencontró ... de Lanús, ...

La serie ... cotejo que ... field y San ... no pudiero... dose al 1 a ...

LAS POSI... Cumplida...

.Oscaré tuvo que salir, apresuradamente, para evitar que Díaz (el tanque) pueda batir su portería, Los efectivos militares estuvieron a la orden cuando atacaron. Ferroviario no pudo repetir la performance de otras tardes y cayó sin la reacción que se le conoce.

"HOY" SUPERO ... TEAM DE PAL...

.Tres victorias y un empate se registraron a... to de fulbito de los periodistas.

En el primer partido mañanero el equipo de ... ca superó 3-1 a Redactores de Palacio luego de ... francamente favorables a los vestidos de rojo.

Este partido parece que será anulado (los d... judicados a los palaciegos) porque el delega... las tarjetas correspondientes.

Luego, El Diario superó 1-0 a Relacionador... da -que realiza muy buen papel- se hizo de los ... 1-0 a Barrio del Periodista.

El empate estuvo a cargo de Presencia y U... minaron 1-1.

.La volada de Carlos Vargas es a... Esa pelota cruzará toda la parte cent... y morirá en el lateral. Ferreyra estu... cubren Soria, Corrales, y, muy atrás...

Si el voltaje de la red baja
USE UNO DE NUESTROS
transformadores-
reguladores de voltaje
AHLERS
EN 110 y 220 V.
HANSA LTDA. DEPTO. TECNICO
Tels.42836 · 55219 · 53661
Sucursales: COCHABAMBA · ORURO · POTOSI · SANTA CRUZ · SUCRE · TARIJA · VILLAZON

...CO LIDER
...-0 A QUILMES

...como líder totalizando ...Quilmes con 10, Estu... el último puesto a Ta... tiene un punto.

...confirmó su repunte ...de visitante con Córdo-

...Desamparados, que ha... muy bien en el tor... ante San Lorenzo de ...por 3 a 2. El misionero ...dos de los tres ...equipo. Finalmente i... a 0 Huracán y San ...Tucumán.

Las posiciones quedaron así:

1) Boca Juniors, 11 puntos, 2) Quilmes, 10; 3) Huracán 9; 4) San Martín (Mendoza) Racing 8; 6) River Plate, Vélez Sarsfield, San Lorenzo e Independiente 7; 10) Sportivo Desamparados 6; 11) Unión y Chacarita Juniors 5; 13) San Lorenzo (Mar del Plata) y Lanús 4; 15) San Martín (Tucumán Estudiantes de la Plata, Platense y Talleres 2.

Estudiantes de la Plata e Independiente tienen un partido menos jugado.

...atacante universitario, conecta la zurda ...gro. La pelota saldrá desviada. Cainzo, ...momento jugaba bien, se lesionó bajan... ...iento. A momentos el CAR jugó con efec... ...todo cuando estaba a tiro de empate.

...jugar con reciedumbre antes de pensar en lo que ...

...La victoria azul es inobjetable. Always Ready jugó ...debajo del entusiasmo que se le conoce.

ELENCO FEMENINO DEL VALLE OBTUVO TITULO DEL VOLIBOL

Oruro, 12 (HOY). Cochabamba se clasificó campeón femenino del tercer campeonato nacional de volibol que finalizo esta mañana al vencer en su último partido a la representación paceña por dos canchas contra una, anotando parciales de 15-9; 13-15 y 15-8. En varones las posiciones quedaron empatadas entre Cochabamba, Oruro y La Paz, pues el elenco del valle superó a Oruro dos canchas contra cero, con anotaciones de 15-13 y 15-1.

DAMAS

Las vallunas se constituyeron en la mejor expresión volibolística de este certamen porque exhibieron calidad en todas sus presentaciones. Lograron ajustado pero merecido triunfo, lo que les valió la conquista por segundo año consecutivo del cetro femenino nacional.

VARONES

Cochabamba merced a un ataque constante donde brillaron Gonzalo Corvera y René Rico, doblegó sin atenuantes a la endeble conformación de Pagador que vio disminuída su producción a raíz de la debacle de sus picadores.

Probablemente el desempate se juegue el próximo fin de semana.

REINA

María Cecilia Castellanos Echazú de 16 años representante de Tarija, fue coronada Reina Nacional de Volibol. La tarijeña venció a Gloria Parada, representante de La Paz, Guelly Avilés de Oruro y Martha Gandarilla de Cochabamba.

PREFERIDA EN TODOS LOS MOMENTOS

CERVECERIA BOLIVIANA NACIONAL

« un buen compañero de viaje »
RADIO PARA VEHICULO
BLAUPUNKT (PUNTO AZUL)
MIEMBRO DEL GRUPO ROBERT BOSCH · ALEMANIA
BASTA APRETAR EL PULSADOR PARA QUE EL RECEPTOR LE DIVIERTA DURANTE TODO EL VIAJE
4 GAMAS DE RECEPCION: ONDA CORTA DE 49 m., ONDA MEDIA, ONDA LARGA. FRECUENCIA MODULADA.
TIPO ESSEN
HANSA LTDA. DEPTO. TECNICO Tels. 42836 · 55219 · 53661
Sucursales: COCHABAMBA · ORURO · POTOSI · SANTA CRUZ · SUCRE · TARIJA · VILLAZON

Pan Am tiene nueva oficina en La Paz.

Hemos puesto novedad en la Calle Loayza y podemos poner novedad en su vida. Visítenos; se verá rodeado de un mejor ambiente. El ambiente de gran mundo que siente el que acude a Pan American.

Nuestra dirección es: La Esquina de Pan Am®, Calle Loayza esquina Av. Mariscal Santa Cruz. Teléfonos **53555, 41863 y 28397**

Aquí le daremos información adecuada sobre lugares, tarifas y excursiones. A Estados Unidos. Europa. Oriente. Sudamérica. Cualquier rincón del globo. Y pondremos a sus órdenes el plan Viaje ahora—Pague después.

Entre con confianza, porque nuestra casa es su casa. **Lo grande es ir con Pan Am.**

La línea aérea de mayor experiencia en el mundo

Su cine para hoy

Cine 6 DE AGOSTO
6 de Agosto 2284. Telf. 23829

Matinée, tanda y noche en tecnicolor. La persecución de un asesino por un hombre sin miedo MI NOMBRE ES VIOLENCIA con Clint Eastwood y Susan Clark Actualidades mundiales Nº 36 y Carroussel británico Nº 36.— Precios matinée 3.60 y 4.10. T. N. 4.30 y 4.80.

Cine UNIVERSO
Av. Pando 255. Telf. 12660

Matinée, tanda y noche Sigue el éxito de la extraordinaria película SOCIEDAD PARA EL CRIMEN en tecnicolor, con Steve McQueen y Faye Dunaway. Precios matinée 5.10 y 5.60. Tanda y noche 5.80 y 6.30.

Cine SCALA
Ayacucho 320. Telf. 23535

Matinée, tanda y noche TODO HOMBRE ES MI ENEMIGO con Robert Webwer y Elsa Martinelli. Noticioso EL MUNDO AL INSTANTE. Precios matinée 3.10 y 3.60. T N 3.60 y 4.30.

Cine LA PAZ
Calle Ayacucho Telf. 53842

Matinée, tanda y noche EL HOMBRE EL ORGULLO Y LA VENGANZA con Franco Nero y Tina Aumont. Noticioso EL MUNDO AL INSTANTE. Precios matinée 4.60 T. N. 5.30.

Cine 16 DE JULIO
Colegio Don Bosco. Telf. 22091

Matinée TRIPLE TRAICION Tanda ACTUACION DE LA EMBAJADA JAPONESA. Noche AVANZADA GLORIOSA auspicia la Embajada de España).

Cine TESLA
Calle Colón. Telf. 53803

Matinée, tanda y noche en tecnicolor DIVORCIO A LA AMERICANA con Debbie Reynolds. Precios: matinée 2.50 y 3.00. Tanda y noche 4.00 y 3.50.

Cine MONJE CAMPERO
Av. 16 de Julio. Telf. 23333

Matinée, tanda y noche D'JANGO, LAS DOS CARAS DEL DOLAR con Monty Greenwood, a color. Precios matinée 3.60 y 2.60. Tanda y noche 4.30 y 3.30.

Cine PRINCESA
Calle Comercio Telf. 51821

Matinée, tanda y noche en tecnicolor ROMEO Y JULIETA con Olivia Hussey.— Precios matinée 3.50, 3.00, 2.50 y 2.00. Tanda y noche 4.00, 3.50, 3.00 y 2.50.

Cine PARIS
Plaza Murillo. Telf. 29794

Matinée, tanda y noche Sigue el éxito de la emocionante película DIAS DE IRA en tecnicolor, con Ringo Wood y Lee Van Cleef. Precios matinée 3.10. T. N. 3.20.

Cine MIRAFLORES
Calle Díaz Romero

Matinée BOBBY REY DE SU RAZA y FANTOMAS CONTRA EL MUNDO. Tanda PAMPA SALVAJE. Noche PAMPA SALVAJE y BOBBY REL DE SU RAZA. Precios matinée 2.60. T. N. 3.20.

Cine MEXICO
Av. Montes 619. Telf. 26861

Matinée SANTO CONTRA EL REY DEL CRIMEN y ESTRATEGIA MATRIMONIO. Tanda y noche LA PERRA y ESTRATEGIA MATRIMONIO prohibida para menores. Precios 3.00 y 2.00.

Cine EBRO
Jenaro Sanjinés 444 Telf. 22026

Matinée, tanda y noche UN PUÑADO DE DOLARES y LOS CRUELES. Precios matinée 2.60 y 1.60. Tanda y noche 3.20 y 1.60.

Cine ROXY
Calle Comercio 853

Matinée, tanda y noche LO QUE EL VIENTO SE LLEVO. Precios matinée 2.60 T. N. 3.20.

Cine TRIANON
Plaza Murillo. Telf. 21320

Desde las 14 horas funciones continuadas JUEGO DE PELIGROSO y EL DERECHO DE NACER en colores.

Cine ABAROA
Sagárnaga 326. Telf. 50252

Matinée, tanda y noche LOS ESPIAS DEL HELICOPTERO y LO QUE LA TIERRA HEREDA. Precios matinée 1.60 y 2.60. Tanda y noche 1.60 y 2.70.

Cine MURILLO
Calle Linares. Telf. 52647

Matinée SIETE PISTOLAS PARA UNA MASACRE y LA FIESTA INOLVIDABLE. Tanda SIETE PISTOLAS PARA UNA MASACRE. Noche prohibida para menores SEXY NUDO y LA POTRANCA. Precios 3.00 y 2.00.

Cine COLON
General Gonzales. Telf. 20573

Día popular, matinée EL NAVAJO y URSUS Y EL TORO. Tanda y noche LA MALA CALLE y EL NAVAJO. Precios 1.50 y 1.00.

Cine ESMERALDA
Santa Cruz 434. Telf. 52454

Matinée, tanda y noche 20.000 DOLARES POR D'JANGO y CAZADOR DE RECOMPENSAS. Precios matinée 2.20 T. N. 2.70.

Cine IMPERIO
Sebastián Segurola 985 Tel. 40451

Matinée EL DORADO DE PANCHO VILLA y AMBICION SANGRIENTA. Tanda AMBICION SANGRIENTA y ASI ERA MI MADRE. Noche ASI ERA MI MADRE y SOLO VIENES DE NOCHE, sólo mayores. Precios 2.20 y 1.70.

Cine VARIEDADES
Parque Triunfo 898 Telf. 24071

Matinée, tanda y noche FLAMA DE TRAICION y LA PERVERSA. Precios matinée 1.60 y 2.60. T. N. 1.60 y 2.70

Cine AVENIDA
Av. Saavedra. Telf. 25109

Matinée BUCKAROO y DOS MAFIOSOS CONTRA GOLDFINGER. Tanda LOS DULCES PECADOS DE SUSANA. Noche LOS DULCES PECADOS DE SUSANA y DOS MAFIOSOS CONTRA GOLDFINGER. Precios matinée 2.60 y 2.10. Tanda y noche 3.20 y 2.60.

Cine BOLIVAR
Plaza Venezuela. Telf. 25051

Matinée, tanda y noche LOS TURBANTES ROJOS. Precios matinée 2.60 y 2.10. T. N. 3.20 y 2.20.

Cine AMERICA

Matinée, tanda y noche D'JANGO DISPARA PRIMERO y LA LOBA.

TROPAS BRITANICAS DE REFUERZO HAN SIDO ENVIADAS A IRLANDA DEL NORTE

Orden de tirar a matar si son atacadas con armas

Belfast, 12 (AP).— Nuevos contingentes de tropas británicas fueron despachados hoy a Irlanda del Norte con órdenes de tirar a matar si se les dispara, después de que nuevos brotes de violencia desatados anoche en Belfast dejaron un saldo de tres muertos y veintenas de heridos.

La policía y los soldados realizaron registros domiciliarios en el sector de los disturbios, en busca de armas.

Las tropas recrudecieron sus controles de tránsito en la región que incluye a ambos distritos, el protestante y el católico.

El resto del país estaba en calma después de lo que un vocero del ejército calificó de la "peor situación" de la provincia en el acto de violencias provocado por una marcha católica de derechos civiles.

Las tropas dispararon contra los amotinados protestantes en las primeras horas de hoy, por primera vez desde que intervinieron en el país hace ocho semanas.

El secretario del Interior británico James Callaghan extendió su visita a Irlanda del Norte hasta mañana, para sostener conversaciones de emergencia con el gobierno provincial y oficiales de seguridad.

Condenó a los que dijo "libran una guerra contra la policía y las tropas, y dijo que Gran Bretaña tomará todas las medidas necesarias para restaurar el orden.

PANAMA CONFISCARA TIERRAS A EMPRESAS NORTEAMERICANAS

Panamá, 12 (ANSA).— El general Torrijos anunció en el acto conmemorativo del primer aniversario de la revolución, la confiscación de doscientas hectáreas de propiedad de la Boston Coconut Company y de la Veraguas Sugar Plantation, en la provincia de Colón, ambas firmas norteamericanas. Las dos empresas adeudaban fuertes sumas de dinero por impuestos atrasados y no estaban explotando la tierra. Torrijos y el presidente de la junta, coronel Pinilla, ratificaron que a fines de 1970 se celebrarán elecciones para la constituyente. Ello significará un cambio con respecto a la anterior Junta Militar que había prometido elecciones generales. De todos modos fue ratificado que habrá consulta popular para la integración de la asamblea que revisará la Constitución actual, muchos de cuyos artículos están suspendidos.

El desfile conmemorativo resultó lucido a pesar de iniciarse casi dos horas después de lo programado.

Harold Wilson acusado de engañar a los británicos

Duro ataque a los británicos

Brighton, Inglaterra, 12 (AP). Edward Heath reafirmó su autoridad sobre los conservadores de Gran Bretaña con un ataque enérgico contra Harold Wilson, de quien afirmó que en su calidad de primer ministro ha engañado al pueblo británico.

A la vez, Heath definió la política oficial conservadora en tres sectores cruciales, en que ha sido desafiada por miembros de la organización durante la convención anual del partido. Estos son los relacionados con la propuesta británica en el Mercado Común Europeo, el control de inmigración y la restitución de la pena de muerte para los asesinos.

Los 4.000 delegados dieron a Heath una prolongada ovación de pie al final de su discurso de una hora, que puso fin a la conferencia de cuatro días.

Con tono enérgico, Heath desmintió en una ocasión la acusación de Wilson de que los conservadores han buscado la entrada británica en el Mercado Común como "pordioseros".

El político conservador replicó con desprecio:

"Por la época en que ellos (los ministros de Wilson) trataron de lograr la entrada en Europa, ya se habían gastado las rodillas de tanto gatear por las tesorerías del mundo con el sombrero extendido".

Esto fue una referencia a las enormes deudas que Gran Bretaña había apilado en 1967, cuando el gobierno de Wilson solicitó la entrada a la comunidad europea.

Gobierno colombiano dispuso relevo en los altos mandos

Nuevas designaciones diplomáticas

BOGOTA, 12 (ANSA).— Según informaciones extraoficiales el gobierno colombiano ha dispuesto el relevo en los altos mandos de las fuerzas militares, aunque el respectivo decreto no ha sido aún expedido por el presidente Lleras.

Empero el ministro colombiano de Defensa, general Gerardo Ayerbe Chaux, confirmó que la Cancillería colombiana ha solicitado a la Argentina el agreement para la designación del general Alfonso Mejía Valenzuela, actual comandante general de las fuerzas armadas, como embajador en Buenos Aires, cargo que actualmente se halla vacante. Mejía Valenzuela sería remplazado en esa posición por el general Hernando Curea Cubides. A su turno el general Omar Gutiérrez Ospina, sería designado agregado militar a la embajada de Colombia en Washington, y lo sucedería en el comando del ejército el general Abraham Varón Valencia. Igualmente serían sustituidos en sus cargos y pasados a otras posiciones los jefes de estado mayor conjunto, el comandante de la brigada de institutos militares que tiene bajo su mando la guarnición de Bogotá, y el director de la Escuela Militar. No hay ninguna información que permita establecer a qué factores obedece la reorganización de las fuerzas armadas.

ASTRONAUTAS TOREROS.— Los astronautas de Apolo 11 fueron obsequiados con trajes de toreros en Madrid, durante la etapa de su viaje por varios países del mundo. Aldrin, Collins, el matador Santiago "El Viti" Martín, Neil Armstrong y el matador Antonio Bienvenida aparecen en la foto en el acto de homenaje.— (AP Wirephoto).

DOCTRINA RODAS.— El ministro egipcio Riad, acusó a Israel de utilizar la doctrina Rodas para contrarrestar la acción de mediación de las Naciones Unidas, Gunnar Jarring, en sus gestiones de pacificación del Medio Oriente. Así lo hizo conocer en un informe a Nasser. (AP Wirephoto).

SEGUNDO NAVIO ESPACIAL FUE LANZADO POR RUSOS

Soyuz 8 completará hoy la primera plataforma

Moscú, 12 (AP).— La Unión Soviética lanzó hoy su segunda cápsula Soyuz tripulada, en dos días, al parecer como parte de un programa encaminado a montar en órbita la primera plataforma espacial del mundo.

El lanzamiento del Soyuz 7, con tres cosmonautas a bordo se produjo después que la nave biplaza Soyuz 6 entraba en su segundo día en órbita. Es la primera vez que cinco seres humanos se encuentran en órbita terrestre simultáneamente.

Informes semioficiales han dicho que una tercera cápsula tripulada entrará en órbita también, como parte del experimento, posiblemente mañana.

La agencia Tass dijo que la nueva cápsula fue lanzada a las 13:45, hora de Moscú.

El anuncio, transmitido por la radio y la televisión soviéticas, afirma que Soyuz 7 y Soyuz 6 —que fue lanzada ayer con dos tripulantes— han comenzado un "vuelo en grupo" en órbita.

La agencia Tass no aclaró si intentarán un acoplamiento espacial.

Tass dijo que la nave Soyuz 7 estaba comandada por el teniente coronel Anatoly Filip Chenko. Con él iban a bordo el ingeniero civil Vladislav Volkov y el teniente coronel Viktor Gorbatko; y los tres se hallaban en perfecto estado, según se indicó.

La agencia soviética dijo que todos los equipos a bordo de Soyuz 7 funcionaban normalmente y que las tripulaciones de ambos navíos espaciales habían establecido contacto radial entre sí.

Si bien no dio detalles completos del objetivo de la misión, Tass dijo en forma general que las pruebas espaciales tenían por finalidad "realizar un cierto número de experimentos científicos y de ingeniería".

Añadió que entre estos figuraban "diversas maniobras en órbita, una serie de observaciones conjuntas sobre los rayos cósmicos en las naves Soyuz 6 y 7 en vuelo, observación de los planetas y del horizonte terrestre, determinación de la verdadera brillantez de las es... medida de la iluminación ... por el Sol y otros ensayos ... tíficos".

La Tass no hizo men... na de planes para in... plataforma espacial e...

Mientras Tass no ... detalles del progra... rimentos espaciales, ... parecían implica... cápsulas intentar... se en órbita pa... grupo.

Informes ant... que Soyuz 6 ... metales en el...

Israel usa doctrina ... contrarrestando a ...

Informe de Riad a presi...

EL CAIRO, 12 (AP).— El Ministro de Relaciones Exteriores de Egipto, Mahmoud Riad, ha comunicado al presidente Nasser que Israel había planteado la idea de adoptar la fórmula Rodas como medio de llegar a la paz en el Medio Oriente" para contrarrestar los objetivos" de la misión de paz del enviado de las N.U. Gunnar Jarring.

El influyente periódico "Al Ahram" señaló hoy aquí el informe de Raid dijo también que Israel estaba hablando de la fórmula para "salirse del rincón en que se ha situado al rechazar la resolución del Consejo de Seguridad".

La Fórmula Rodas se refiere a las conversaciones sobre Rodas en 1949 en las que el mediador de las Naciones Unidas, Ralph Bunch, obtúvo el armisticio en Tierra Santa con los representantes de Egipto e Israel.

Citando el informe al presidente, "Al Ahram" expresó que Riad le dijo a Jarring en Nueva York, que Israel estaba usando la fórmula Rodas como propaganda y para mostrar que Egipto estaba listo para aceptar el principio de negociación directa con Israel.

Segú... sugere... minis... de F... ría ... bre...

t... c...

Sindicatos argentinos dispuestos a decretar nueva huelga general

No hay fecha fija pudiendo ser el 16 y 17 próximos

Buenos Aires, 12 (AP).— Los sindicatos obreros opuestos al presidente Juan Carlos Onganía parecían dispuestos hoy a decretar una nueva huelga general por 36 horas, disconformes con los aumentos salariales otorgados por el gobierno.

Estos incrementos, anunciados el jueves, tampoco satisfacieron a los gremios peronistas moderados, que habían cancelado un paro general anterior a instancias de Onganía, con la promesa de incrementos de sueldos.

Voceros de sindicatos de todo el país, reunidos desde ayer en Córdoba, informaron que existe consenso general para disponer una nueva huelga por 36 horas, de características similares a la que los gremialistas moderados cancelaron y que debía haber comenzado el 1º de octubre.

La única incógnita era la fecha. Aparentemente, los integrantes del sector de la "línea dura" del peronismo, piden que se realice los días 16 y 17 de octubre.

Rogers: hay progresos en una desescalada recíproca

WASHINGTON, Oct. 12 (AFP). El Secretario de Estado, William Rogers reconoció el domingo los progresos efectuados en la vía de la desescalada recíproca de las operaciones militares en el Vietnam.

Pero Rogers, que era interrogado ante la televisión, dijo sus dudas sobre la posibilidad de una solución negociada antes de "por lo menos unos meses".

El Secretario de Estado norteamericano deploró la ausencia de progresos en las negociaciones de París sobre el Vietnam. "Dudo— prosiguió— que se registren progresos, a menos que sea claro para el enemigo que el Presidente Nixon es apoyado por el pueblo de los Estados Unidos. Mientras exista a ese respecto una duda en su espíritu, el enemigo no negociará".

Rogers se congratuló de la decisión adoptada por China Popular y la Unión Soviética de entablar las negociaciones sobre los problemas fronterizos. Añadió que si las fuentes de tensión llegan a ser eliminadas, será posible para los Estados Unidos proyectar relaciones más estrechas con la Unión Soviética y China.

Bajo nivel de actividad en los frentes de Vietnam Sur

Disminuyó incursión de los B-52

SAIGON, 12 (AP).— La prolongada pausa en la guerra de Vietnam continuará hoy, y el comando norteamericano de los B52 a través de Vietnam del Sur, al parecer en respuesta al escaso nivel de actividad comunista.

El cuartel general informó que los bombarderos realizaron 212 misiones en Vietnam del Sur durante el mes de septiembre —un aproximado de siete diarias, el promedio más bajo desde abril. Recientemente, el número ha bajado a cinco o menos al día.

El comando estadounidense rehusó afirmar si la reducción tendría significación política alguna, o si los bombarderos alcanzan los corredores de infiltración y abastecimiento que pasan por Laos.

El cuartel general no informó sobre la guerra aérea en Laos, pero ha ocurrido muchas veces frecuentemente en el pasado que cuando se disminuye la cantidad de ataques en Survietnam, aumentan en Laos.

Analistas militares indicaron que la temporada seca se aproxima en Laos, y que esto puede aumentar el número de infiltrados y abastecimientos norvietnameses.

Tropas británicas se vieron obligadas a disparar a manifestantes en Belfast

BELFAST, 12 (AFP). — Belfast vivió anoche las más trágicas horas de su ya turbada historia, cuando, por primera vez desde su llegada, las tropas británicas dispararon contra dos mil manifestantes en el barrio protestante de Shankill Road.

Según los últimos informes, un policía y dos civiles fueron muertos a balazos y los heridos pasan de la cincuentena: 25 soldados británicos, cuatro policías y varias docenas de civiles, dos de los cuales se hallan en gravísimo estado.

Esta mañana, desde las 06H00 GMT, ejército y policía controlan enteramente la ciudad, pero la represión, esta vez durísima proseguía.

El general Ian Freeland, comandante de las fuerzas británicas de Irlanda del Norte rogó a la población que evite trasladarse hoy al centro de la ciudad, y anunció para esta tarde la llegada de una nueva compañía de paracaidistas.

Los disturbios del sábado comenzaron poco antes de las 22 H00 GMT, cuando doscientos protestantes intentaron llegar desde su feudo de Shankill Road a los primeros inmuebles del vecino barrio católico de Falls Road.

Un cordón policial interceptó su avance y los protestantes empezaron de inmediato a construir barricadas. La policía, primero, y un primer grupo de soldados a continuación, partieron a la carga. Entonces fue cuando, desde algún inmueble o barricada, uno o más protestantes dispararon.

Policía urugu... un cabecilla d...

Integró el comand...

MONTEVIDEO, 12 (AFP).— Uno de los cabecillas del comando "Che Guevara" de los guerrilleros urbanos "Tupamaros" que el miércoles pasado ocupó por casi media hora la ciudad de Pando, a 30 kms. de Montevideo, fue detenido aquí.

En un espectacular procedimiento, en el curso del cual fue rodeada y allanada toda la manzana del barrio de Malvín, la policía apresó a Hugo Miguel Orbea, quién posteriormente fue reconocido por el comisario de Pando como el jefe del comando que asaltó la comisaría y el cartelillo de bomberos de esa ciudad.

MUNICIPAL (VARONES) SUPERO A ESTUDIANTES POR 66-50

El quinteto masculino de Municipal sigue su marcha rauda hacia el título oficial del presente año luego de superar a Estudiantes Juniors en el partido central de la jornada canastera que se cumplió ayer.

Los comuneros batieron por 66-50 a los Juniors luego de que éstos ganaron el primer tiempo por 24 a 23.

Partido intenso, particularmente por la muy buena labor del elenco perdedor que, en varios pasajes de la lucha, se constituyó en rival extremadamente difícil para las pretensiones de Municipal.

Los ganadores hicieron jugar a Verduguez, Rodríguez, Quisbert, Benavente, Beltrán, Aliaga. Los Juniors con Sandoval, Palomeque, Barbieri, Masterson, Dahan, Rico y Galindo.

VICTORIA ALBA

Ingavi, en el primer partido masculino, superó 48-31 a Colmil luego de ganar la primera fase por 21-16.

El equipo albo encontró poca resistencia de Colmil. Su mejor predisposición en el terreno le valió la nueva conquista.

Colmil opuso coraje y entusiasmo. A ratos, merced a su iniciativa, estuvo con más fortuna en el lanzamiento y el dominio del juego.

Ingavi jugó con Núñez del Prado, Meruvia, J. A. y F. Ger, López Videla. Los perdedores con Anava, Tarradelles, Mariscal, Estívariz, Quiroga, Foronda y Sánchez.

DAMAS

El partido femenino entre Gimnasia y Municipal terminó con la victoria del quinteto edil por 50-38.

La primera fase terminó 18-9 para las de Municipal que sigue acumulando puntos en procura de alcanzar las primeras ubicaciones.

El quinteto ganador formó con María Luisa Reynolds, Ana Roncal, Ricela Bejarano, Yolanda Ríos, Patricia Ibáñez, Elizabeth Ferrufino y Teresa Rodríguez.

Gimnasia con Guadalupe Espada, Martha Linares, Candelaria Villarreal, Isabel Daroka, Marlene Aranibar, Marina Joffré y Adriana Coca.

PROXIMA FECHA

Esta noche se jugará nueva fecha del torneo oficial de basquetbol con los siguientes partidos: reserva damas, Municipal-Manco Capac. Primera damas, The Law-Manco Capac y Universitario-Simón Bolívar.

Martha Linares, de Gimnasia, libre de marcación lanza el balón para convertir dos puntos. Municipal ganó con facilidad al quinteto mensana en el único cotejo de damas.

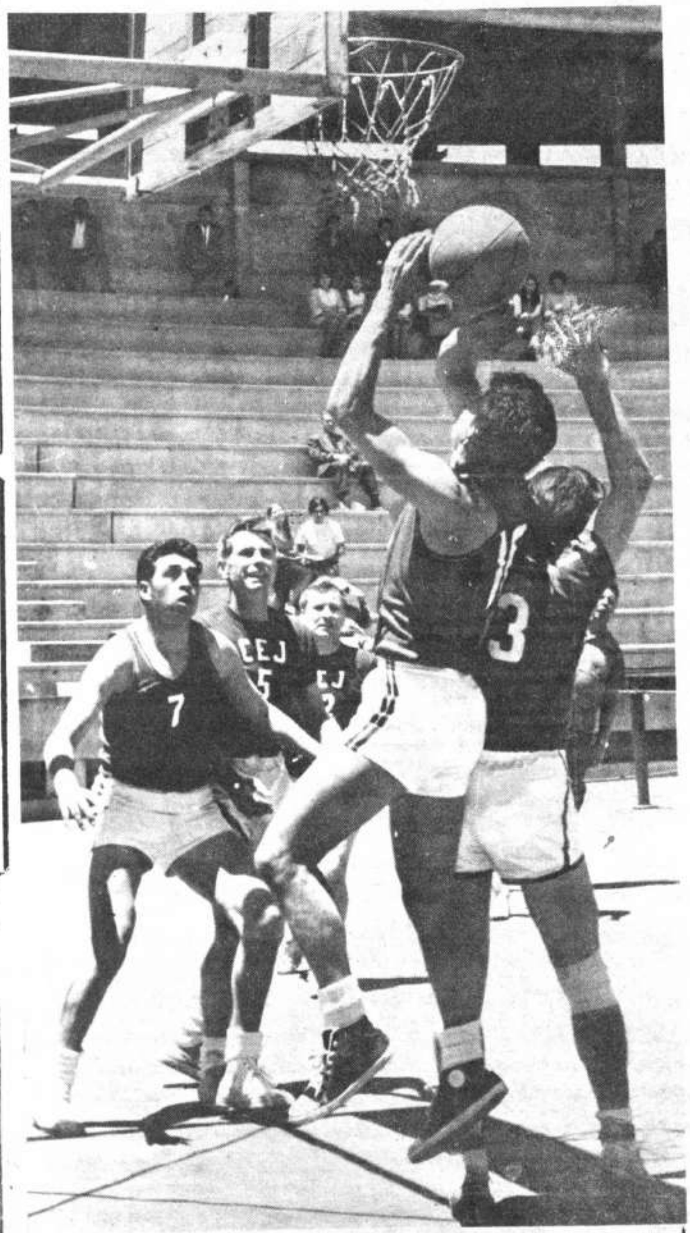

Verduguez (arriba) pese al hostigamiento logra convertir. A la izquierda dos "juniors" se enredan debajo del tablero. Estudiantes jugó con todo coraje y estuvo ganando el parcial por un punto. Municipal es, sin duda, un equipo de fuerza y peligro.

CAGLIARI GANO A FLORENCIA Y ESTA PRIMERO EN ITALIA

ROMA, 12 (AP).— Cagliari se transforma nuevamente este o en la "sombra negra" de los grandes del fútbol italia-. Los cerdeños vencieron hoy al Florentina, campeón de la porada pasada, en su propio campo en Florencia por 1. El gol de tiro penal fue logrado por el formidable ntero del Cagliari, Luigi Riva.

Con este triunfo en la quinta ronda del campeonato de Liga Mayor de Italia, el Cagliari, pasó a encabezar la pedencia con 5 puntos, dejando a la zaga al Florentina e nazionale: con ocho puntos cada uno. El Inter logró categórica victoria por 3—1 sobre el modesto equipo de scia.

El partido en Florencia, considerado como el más importante de la jornada, fue deslucido por los incidentes y el juego uco. Las grescas arreciaron cuando faltaban pocos minutos para la finalización del encuentro cuando varios jugadores los dos equipos se trabaron a puñetazos. El famoso árbitro Concetto lo Bello, "el caballero del arbitraje", expulsó a dos jugadores del campo; uno de cada escuadra. El alero izquierdo brasileño Amarildo Tavares, del Florentina, y el zaguero martiridonna del Cagliari, fueron los expulsados.

RESULTADOS

He aquí los resultados de la quinta jornada : Florencia 0 Cagliari 1, Internazionale de Milán 3 Brescia.1, Palermo 0 Milán 0, Pari 0 Lanerossi de Vicenza 0, Turín 2 Juventus de Turín 1, Lazio de Roma 1 Sampdoria de Génova 0, Nápoles 0, Roma 0 y Verona 1, Bolonia 0.

CLASIFICACION

Cagliari 9 puntos, Florencia e Internazionale de Milán 8, Milán 7, Bolonia 6, Lanerossi de Vicenza, Bari, Verona, Roma, Lazio de Roma y Turín 5 Juventus de Turín y Nápoles 4.

N. Locche estará enyesado un mes

BUENOS AIRES, Oct. 12 (AFP).— El campeón mundial de los welters juniors, Nicolino Locche (Argentina) que anoche conservó por puntos su corona frente al challenger brasileño Joao Henrique, deberá permanecer enyesado durante un mes, se anunció extraoficialmente hoy aquí.

Locche, que produjo una exhibición muy inferior a sus posibilidades, sufrió en el sexto round una distensión de los músculos de la cintura que le produce gran dolor.

Hasta ese momento, su superioridad era muy notoria, pero a partir de esa vuelta perdió su natural desenvoltura y su excepcional movimiento de cintura.

Sólo su gran rapidez de manos y su sentido nato del esquive, que le han dado el apodo de "El Intocable" le permitieron mantener una leve ventaja que se tradujo en una victoria por puntos, acordada en forma unánime por los tres jurados.

Locche viajará mañana a Mendoza, su provincia natal, donde, según se informó debería permanecer en reposo absoluto por espacio de un mes.

SEGUNDO DEL CAR.— **Peñal ejecutado por Di Meglio y colocado junto al palo derecho. Cobo apenas mira. Con ese tanto el CAR acortó la diferencia pero no pudo igualar. Perdió 2-3 frente a Universitario que jugó mejor.**

ELIMINARON A PORTUGAL

BUCAREST, 12 (AFP).— Portugal, que se clasificó en tercer lugar en el último campeonato del mundo de fútbol, quedó definitivamente eliminado del actual torneo al ser vencido hoy por Rumania en esta capital por un gol a cero.

El gol de la victoria lo anotó Dobrín a los 30 minutos.

En el grupo eliminatorio uno todavía quedan pendientes tres encuentros, pero únicamente Portugal ha perdido todas sus posibilidades de participar en el mundial de México.

He aquí la actual clasificación:

Rumania 5 partidos jugados y 7 puntos; Suiza y Grecia, 4 y 4 respectivamente y Portugal 5 y 3.

Faltan por jugar Suiza—Portugal, Rumania—Grecia y Grecia — Suiza.

AL PALO. - Un remate de Costa, que no está enfocado, dará en el palo izquierdo. Rodríguez voló infructuosamente. Esta pudo ser la mejor oportunidad de Bolívar ya que hasta ese momento el score estaba cero a cero.

EMPATE

SEUL, 12 (ANSA).— Corea del Sur y Japón empataron hoy dos a dos (Pt. 2-1) en un encuentro de clasificación para el mundial del próximo año en México en el segundo partido del torneo en los que participó. Además de Japón y Corea del Sur, Australia.

Clasificación del grupo: Australia dos puntos, Corea y Japón uno.

GANO POLONIA

LUXEMBURGO, 12 (AFP). — Polonia derrotó a Luxemburgo cinco a uno en el partido de vuelta de las eliminatorias de la copa del mundo de fútbol.

BRASIL Y CHILE GANARON SUDAMERICANO ATLETIC

QUITO, 12 (AFP).— Brasil ganó el XV campeonato sud cano de atletismo de damas con un total de 132 puntos, Se lugar Argentina, tercero, Chile.

VARONES

QUITO, 12 (AFP). — Chile conquistó el vigésimoquinto peonato sudamericano de atletismo, varones, con cuatro de ventaja sobre Argentina y se adjudicó así la copa A que está en poder precisamente de este último país.

La clasificación final del XXV campeonato de varones siguiente:

Chile 145 puntos, Argentina 141, Brasil 121, Colombia rú 62, Ecuador 44, Venezuela 92 y Uruguay 9.

POSTA 4 x 100 DAMAS

QUITO, 12 (AFP).— El equipo brasileño ganó la med oro en la prueba final de la posta 4 x 100, damas, imponien nueva marca brasileña y sudamericana al cronometrar gundos Flat, superando el record anterior que lo mantenía tina desde 1964 con 46.6|10.9. Argentina ocupó el segund con 47 segundos Flat, mientras Chile obtenía el tercer pue medalla de bronce con 48.6|10.

POSTA 4 x 100 VARONES

QUITO, 12 (AFP).— Colombia con 40.2|10, se adjudicó va medalla de oro en la última fecha del campeonato sud no de atletismo, al triunfar en la final de la posta 4 x 1 nes mientras Perú (40.7|10) y Chile (40.7|10) conquistaban dallas de plata y bronce respectivamente.

3.000 METROS

QUITO, 12 (AFP).— El atleta chileno Jorge Grosser las figuras más destacadas en el campeonato sudameri atletismo— ganó la prueba final de 3.000 metros obstác tiempo de 9 minutos, 51 segundos 2|10 logrando su terce lla de oro en el torneo. Los colombianos Víctor Mora Baracaldo conquistaron las de plata y bronce respectivam

El paraguayo Galarza contiene con seguri arremetida de Linares resultó vana. Rojas y zuela observan la acción del portero académ lívar no pudo controlar las acciones y perdió últimos momentos del partido.

RIFA

A BENEFICIO DEL CORREDOR NACIONAL HUGO ALVARADO 24 DE DICIEMBRE

1.— 1 Automóvil JAGUAR
2.— 1 Motocicleta HONDA 125 cc.
3.— 1 Televisor PHILIPS — 20"
4.— 1 Tocadiscos Automático
5.— 1 Rifle "REMINGTHON" Cal 22
6.— 1 Radio a corriente 110—220 V
7.— 1 Radio a Transistores
8.— 1 Bicicleta HERCULES
9.— 1 Máquina KODAK Instamatic

Precio del Boleto : 5 PESOS

HENRIQUE RESIGNADO, DETERMINO DESCANSAR

El brasileño fracasó por inexperto

Por Florentino Fernández

Buenos Aires, 12 (AP).— El ampeón brasileño de los medio nedianos livianos, Joao Henri- ique, retornará a Sao Paulo para una temporada de descanso luego de la derrota por puntos que e infligió anoche Nicolino Locche, de Argentina, campeón mun ial de la categoría.

Ambos pugilistas se enfrentaon por el título en combate a vueltas disputado en el estaio Luna Park.

"Estoy un poco cansado luego e tantos meses de entrenamieno continuo y trataré de tomarme unas pequeñas vacaciones ara volver luego con mayores eseos de triunfo", añadió.

El brasileño, que está tercero n el escalafón mundial de la sociación Mundial de Boxeo, uvo ayer su más grande oportunidad y la dejó escapar por alta de experiencia para combates de gran categoría.

"Es la primera vez que sale de Sao Paulo para realizar una pelea como profesional y el clina del Luna Park le afectó hondamente", dijo su técnico Arlindo de Oliveira.

Enrique que trabajó con una sonrisa en los labios, quedó sorprendentemente serio ayer cuando las 22 mil personas que se encontraban en el estadio le brindaron una estruendosa silatina al penetrar en el cuadrilátero.

Luego sollozó abiertamente mientras escuchaba las estrofas del himno brasileño que eran difundidas por los parlantes.

"La rechifla del público y las notas del himno le desataron los nervios de tal manera que ecién pudo serenarse luego del quinto asalto", señaló de Oliveira.

"Es cierto —dijo Enrique— ecién después pudo hacer algo lo que sé y entonces creo que miné el combate en la mayo- de las vueltas", añadió.

"No sentí una sola mano de Locche. Pagué tributo a mi falta de experiencia internacional. Locche ganó bien". Palabras de Joao Henrique que desea descansar.

OPINION DE JOFFRE

Buenos Aires, 12 (ANSA).— El famoso "Gallo de Oro" Eder Joffre que presenció el combate entre Nicolino Locche y Joao Henrique, por el título de los welters juniors, dijo que "Joao fue al juego de Locche y prevaleció la mayor experiencia del argentino".

El ex campeón mundial brasileño agregó que probablemente Henrique "hubiera necesitado unos 10 o 15 combates más con rivales del mismo tipo que Locche, para poder aspirar al título con mejores posibilidades".

"Locche tiene más experiencia y el fallo es justo" concluyó Eder.

UBNER GANO LA CRERA AUTOMOVILISTICA

. 12 (HOY).— El volante Dieter Hubner, al man- 104, ganó la etapa Sucre—Cochabamba y resultó clasificación general de la competencia automovilísti- por una empresa local y controlada por el Automóboliviano, filial Cochabamba, con puntaje para el escalacional.

actuación de Hubner, que estuvo primero en todas las etapas s la Potosí—Sucre, ganada brillantemente por Kenny Prieto, resaliente.

y Prieto tuvo que abandonar la carrera al llegar a Epizacalentamiento de motor y dificultades con la batería.

bogado potosino rindió tributo a las fallas mecánicas y se con el deseo de llegar a la meta.

rucceño Bendeck, que ya tuvo contratiempos en el anterior , no pudo terminar porque volcó a 8 kilómetros de Epizana, ndo abandonar. El piloto no sufrió lesiones de consideración coche quedó en pésimas condiciones. Bendeck tiene el del tramo con 4 horas 32', 12" y 9/10.

ner no pudo bajar ese tiempo pese a que en los últimos os imprimió mucha celeridad.

icamente 7 coches llegaron a la meta en medio del entusiasmo eral de los aficionados.

a nota sobresaliente estuvo a cargo del piloto Julián Villegas con su coche 105 se ubicó segundo en la etapa y en la clasición general. Desde luego que los abandonos de Prieto y Benck determinaron, en algo, esa colocación.

Hubner hizo tiempo de 4 horas 46' 09" 2/10 en la etapa. Vigas, 5 horas 02' 10" 3/10 y Miranda con 5 horas 02' 50" 4/10

En la general Hubner con 13 horas 26' 05" 1/10, seguido por rigas, 14 horas 40' 01" 3/10, Juan Rodríguez Vera- 14 horas, 46' 04" 9/10, Miranda con 14 horas 40' 48" 3/10, Valdivia, Arteaga y Sanjinés

COLOMBIANO CARDENAS PRIMERO EN LA MARATON SUDAMERICANA

Quito, 12 (AFP).— El atleta colombiano Pablo Cárdenas triunfó en la maratón, la prueba más dura del campeonato sudamericano, que fue presenciada por miles de personas que desde temprano horas de la mañana se apostaron a lo largo del recorrido de 42 kilómetros 195 metros que tuvo la competencia.

La medalla de plata se adjudicó al chileno José Ramírez y la de bronce al argentino Mario Cutropia.

La maratón partió de un punto situado a 17 kilómetros al sur de Quito por la carretera panamericana y continuó dentro de la ciudad a través de las estrechas calles coloniales y de las avenidas del norte de Quito, para finalmente terminar en la pista del estadio "Atahuallpa" en donde los corredores fueron intensamente aplaudidos por el público que premió los esfuerzos de la agotadora jornada.

A la altura de los 22 kilómetros Cárdenas, que había tomado la delantera desde el inicio de la maratón, fue amenazado por el chileno Ramírez estableciéndose un espectacular por el primer puesto que se mantuvo hasta la altura de los 32 kilómetros cuando el colombiano, forzando el ritmo, quemó al chileno que fue víctima del cansancio.

Los peruanos Guillermo Acevedo y Manuel Vilca se retiraron de la prueba faltando tres kilómetros para la meta por agotamiento. Asimismo el crédito ecuatoriano Gustavo Gutiérrez no terminó la carrera al sufrir un calambre a la altura de los 35 kilómetros.

Clasificación de la prueba Pablo Cárdenas (Colombia) 2 horas 36 minutos 35 segundos 3/5, José Ramírez (Chile) 2.43.40. 1/5,Mario Cutropia (Arg.) 2.46.55 3/5, Nazario Araujo (Argentina) 2.50.08.4/5, Ezequiel Baeza (Chile) 2.51.02.2/5, Jaime Silva (Ecuador) 2.51.2.3/5 y José de Oliveira Silva (Brasil).

El record sudamericano de la maratón lo mantiene el argentino Oswaldo Suárez, presente en este campeonato pero que no participó en la prueba con un registro de 2 horas 21 minutos 26 segundos 6/10 conseguido el año pasado.

PERUANO LOGRO MEDALLA DE ORO

Quito, 12 (AFP).— Perú conquistó su primera medalla de oro en el campeonato sudamericano de atletismo al ganar la prueba final de salto alto con su atleta Luis Arburú quien sobrepasó la vara con un registro de 2 metros, y obtuvo el título sudamericano.

Los argentinos José Dalmastro y Luis Barrionuevo empataron en el segundo lugar y obtuvieron medallas de plata, pues tuvieron el mismo registro de 1.95 metros con igual número de intentos. La clasificación general de esta prueba, cuyo record sudamericano lo ostenta el peruano Fernando Abugattas con 2.09 metros, fue la siguiente:

Luis Arburú (Perú) 2.00 metros, Luis Barrionuevo (Argentina) 1.95, José Dalmastro (Argentina) 1.95, Patricio Labán (Chile) 1.95, Oscar Canqui (Perú) 1.95 y Juan Berger (Uruguay) 1.90.

PESE A LA DERROT
SIGUE LIDER DEL CA

MUNICIPAL, UNIVERSI
SANTA CRUZ VENCIER

.Municipal derrotó a Bolívar 2-0 luego de cinco años de espera, En la segunda rueda de 1964 había logrado la última víctoria sobre la escuadra celeste. Ayer, con dos buenas escapadas ya en el epílogo del partido, logró la victoria que, por otra parte, determina acortar la diferencia en cuanto a puntos respecta.

Este fue el partido más importante de la fecha. En el primer preliminar, Mariscal Santa Cruz superó 4-1 a Ferroviario mientras que en el segundo partido, Universitario -no sin pasar ciertos sustos- doblegó 3-2 a Always Ready.

VICTORIA EDIL

Cuando todo hacia presumir que el cotejo terminaría igualado, Municipal derrotó a Bolívar por dos goles a cero, en cotejo que si bien no tuvo características depuradas fue de trámite activo.

Ambos elencos alternaron situaciones de peligro ante los arcos e hicieron parejo el dominio de la pelota. Sin embargo carecieron de profundidad en sus líneas de vanguardia, especialmente los académicos que fracasaron toda vez que intentaron incursionar en los extremos sectores comunales.

Mientras en Municipal se advertían algunas picardías de Linares, Vergara y Villate, en el team celeste Blacutt y Tercilla soportaron toda la responsabilidad de organizar el ataque, ante la indiferencia de sus demás compañeros de línea.

En el medio campo Rada-Costa, por un lado, y Rimassa con Acuña por el otro, cumplieron en alguna medida sus cometidos. El binomio de la Academia, basado en la experiencia de Costa y la infatigable acción de Rada. El duo edil con la juventud y fuerza de Rimassa y la inteligencia de Acuña que apoyó reiteradamente a sus delanteros que no supieron aprovechar las oportunidades.

Las defensas con un desempeño aceptable, particularmente la de Bolívar que se encargó de controlar en casi todo el match las ambiciones del ataque comandado por Linares. La de Municipal con un poco más de tranquilidad ante la pasividad de la vanguardia contraria, atorándose en las oportunidades que el rival llegó a fondo aunque estas fueron muy contadas.

En resumen, un partido con varios pasajes emotivos, desordenado pero activo. Especialmente en el primer tiempo. Después tanto unos como otros parecieron sentir el trajín de la primera etapa, midiendo sus fuerzas al promediar la complementaria como si el empate hubiera sido el objetivo de ambos, igualdad que se mantuvo inalterable hasta cuatro minutos antes de la terminación del cotejo.

La paridad fue desnivelada tras empeñosa incursión de Acuña, quien, ante la desesperación de los backs adversarios envió un centro muy bien "peinado" por Linares que apenas alcanzó a desviar el curso del balón. Este se alojó en el fondo del arco de Galarza. de sobresaliente actuación, ante la sorpresa no sólo de los players bolivaristas, sino también de sus adictos.

El segundo tanto fue parecido, aunque el cabezazo de Rimassa, que determinó la caída del arco académico, fue más franco y violento.

El árbitro del partido, Oscar Ortubé, cumplió aceptable labor, aunque fue "sacrificado" por sus dos colaboradores que lejos de contribuir al buen control del partido lo complicaron.

TRIUNFO MILITAR

Fácil y cómoda victoria logró Mariscal Santa Cruz ante el desanimado Ferro. El cotejo quedó definido antes que se cumpla el primer cuarto de hora de juego con dos sorpresivos goles de Farías que dieron la suficiente tranquilidad a su gente.

Ferroviario, en cambio bajó los brazos sin intentar siquiera oponerse al ímpetu militar, El "expreso" a diferencia de otras tardes, no atinó a disminuir la diferencia y su acostumbrado espíritu luchador no asomó en ningún momento del cotejo.

El cuadro militar, que no esperaba encontrar tan fácil presa, ingresó disminuido al enfrentamiento en medio de nueva crisis que pudo haberse agravado de haber sido otro el resultado. Su preparador Félix Deheza, decidió alejarse de la conducción del equipo presionado por actitudes fuera de lugar de algunos dirigentes del club.

Sin embargo el equipo superó el mal momento y se impuso al team carrilano sin confrontar mayores contratiempos durante el transcurso del juego que fue muy distinto al que protagonizaron ambos rivales, en la primera rueda cuando empataron a dos goles por bando.

Ayer caminó el "tanque" y Díaz y aunque aportó al triunfo con un solo tanto gestó uno de los convertidos por Farías y el de Gonzales.

En el cuadro blanquiazul todos muy por debajo de su acostumbrada producción. Incluso Ponce, que ante la inefectividad de su vanguardia se adelantó desdoblando su trabajo pero desordenando más los intentos carrilanos que casi nunca llegaron a prosperar.

GANO LA "U"

En el partido segunda hora, Universitario venció merecidamente a Always Ready, gracias a una mejor gestión de sus mediocampistas que cumplieron su cometido con mucha más eficiencia que sus adversarios, alimentando permanentemente a la vanguardia y dominando gran parte del campo de juego. En esa función brilló con eficiencia Oscar Mattoza que se constituyó en elemento importante para la victoria estudiantil, Colocó muchas pelotas en profundidad (algunas de las cuales culminaron en goles) y esquivó el control "millonario" que quiso anularlo.

En Always Ready el desempeño de los hombres no alcanzó el nivel de sus recientes compromisos. Varios de ellos cumplieron falsa performance, incluso David Morales el "termómetro", que fue opacado por la superior producción de los volantes rivales. A esto se sumó la lesión de Soria y Cainzo, dos hombres importantes en la formación del CAR, que mermaron el rendimiento ante la inferioridad física en la que se encontraban.
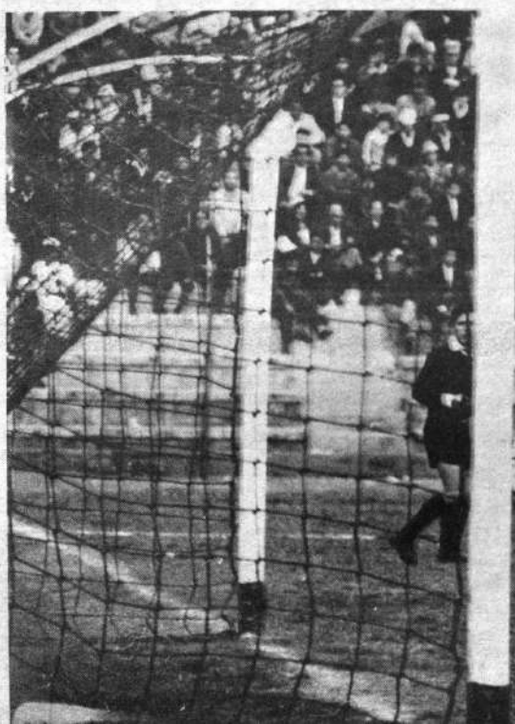
Primer gol edil. Linares, desvió la pelota ante centro de Acuña sorprendiendo a Galarza. El defensor Cayo intenta, con desesperación, hacer algo por evitar la caída. Luego de ese tanto llegó el segundo y definitivo. Municipal ganó 2—0 con todo merecimiento.