MENUDEAN ACTOS DE TERRORISMO

Ayer se produjeron cinco

.Cinco atentados terroristas se perpetraron en la madrugada de ayer en distintas zonas de la ciudad. Fue detenido un hombre que portaba cargas de dinamita.

Se trata de Constantino Huampu Carbajal, quien es sometido a riguroso interrogatorio.

Los atentados se produjeron en el Hospital Oftalmológico, ubicado en la avenida Saavedra. Con intervalo de pocos minutos, a la una y 40 horas se escuchó otra detonación en Villa Copacabana. Casi simultáneamente estallaba una carga de dinamita en el domicilio del Oficial Mayor del Ministerio de Gobierno, Lessín Méndez, en la zona de Calacoto.

Posteriormente a las cinco y 30 de la madrugada se produjo otra explosión en la casa del Gerente de "Coca Cola", en la calle Rosendo Villalobos.

Por último, a las 5 y 45 una carga de dinamita explosionó en el frontis del cine Busch, en la Plaza Gualberto Villarroel.

La Dirección de Investigación Criminal informó que pondrá en práctica un plan de emergencia para controlar la situación. Mientras tanto, trascendió que fracciones del Ejército desplegarán una labor para poner fin a la ola de terrorismo.

SE PROCEDE AL RESCATE DE EMBAJADOR DE EE.UU.

HOY PUEDE SER EL DIA DECISIVO

Río de Janeiro, 6 (AP). La situación pareció despejarse esta noche para el rescate del embajador norteamericano C. Burke Elbrick con la partida de un avión cargado de presos políticos como demandaron los secuestradores.

Un transporte Hércules C-130 de la Fuerza Aérea Brasileña con la mayoría de los presos demandados por los secuestradores, despegó a las 17:03 en el aeropuerto internacional de Galeao.

Algunos de los 14 hombres y una mujer cuya libertad pidieron los secuestradores, estaban en prisiones en las afueras de Río de Janeiro. Fuentes. informativas indicaron que el avión probablemente hará escala en Recife, en el extremo oriental de Sudamérica, y en Manaos, en la confluencia de los ríos Amazonas y Negro.

El despegue del avión culminó un dramático período de dos horas más allá del plazo dado por los plagiadores para la salida.

Magalhaes Pinto anunció que el aparato había despegado casi dos horas antes de que en realidad lo hiciera. No ha habido explicaciones sobre la discrepancia durante la nerviosa espera.

Los plagiadores prometieron libertar al diplomático de 61 años de edad, tan pronto como tengan noticias de que los 15 presos políticos libertados han llegado a México. El gobierno de ese país ha aceptado darles asilo político.

ULTIMO MOMENTO

ANUNCIARON QUE PARACAIDISTAS OCUPARON BRASIL

hoy

AÑO I — DIARIO DE LA MAÑANA — No. 241

La Paz, domingo 7 de septiembre de 1969

EDICION DE 24 PAGINAS — PRECIO $b. 0.50

Río de Janeiro, 6 (AP). URGENTE.— Un funcionario de la Radio Nacional de propiedad del gobierno, confirmó esta noche que un grupo que dijo estar formado por paracaidistas irrumpió en la planta transmisora de la estación y brevemente informó que estaba ocupando el país.

La transmisión fue hecha desde una planta suburbana Decía que los paracaidistas están disconformes con la presente situación de Brasil y que lucharían contra los comunistas. Terminó con un "viva Brasil"

El texto no estaba disponible de inmediato. El funcionario declaró que la planta fue invadida por unos 40 hombres. Después que uno de ellos leyera la declaración abandonaron el edificio y la planta volvió a sus transmisiones normales.

AVIONES RUMBO A CUBA: OPERACION HO CHI MINH

Tumaco, Colombia, 6 (AP). Trece estudiantes de ambos sexos,armados con sus ametralladoras, llevaron a cabo lo que calificaron como "operación Ho Chi Minh" al secuestrar dos aviones DC-3 de la Fuerza Aérea Ecuatoriana, obligando a uno de ellos a volar a Cuba.

Un subteniente-copiloto fue muerto a tiros cuando trató de frustrar el secuestro y un sargento radio-operador resultó gravemente herido. El tiroteo ocurrió cuando los dos aviones se reabastecían de combustible en este pequeño puerto de la costa del Pacífico.

Los disparos hechos por los secuestradores también causaron daños graves en la cabina de uno de los aviones, impidiendo que pudiera continuar vuelo.

Los secuestradores obligaron a punta de pistola a los tripulantes del avión dañado a que les sirvieran de rehenes para cruzar al otro avión. Ambos aparatos estaban rodeados por la policía colombiana.

Los 17 pasajeros abordo del avión dañado quedaron en Tumaco,y dijeron a las autoridades colombianas del aeropuerto que los secuestradores eran estudiantes de la Universidad de Quito.

CRACKS CRIOLLOS SE DESPIDEN HOY

FRENTE A CHACARITA

.Los integrantes de la selección nacional de fútbol se despedirán hoy del público local enfrentando a Chacarita Juniors.

Como se sabe, el seleccionado que cumplió bien en las recientes eliminatorias, quedará desintegrado. Tal vez no vuelvan a juntarse más todos los jugadores de este plantel. Si pensamos que la renovación seguirá manifestándose es posible que varias de las figuras actuales desaparezcan en la próxima conformación nacional.

Chacarita Juniors es el campeón metropolitano argentino de 1969 y puede ofrecer un lindo espectáculo esta tarde. Son razones para suponer que mucho público irá al estadio Hernando Siles.

(Foto izquierda: Herbas, Gran baluarte en la Argentina)

TRIUNFO ZUÑIGA

.En una auténtica demostración de boxeo y haciendo gala de un depurado estilo para la pelea corta, el chileno Luíz Zúñiga derrotó al campeón nacional Hugo Ledezma, quien se vio obligado a abandonar el combate antes de que se inicie el quinto round. Una cerrada ovación despidió al púgil chileno, como premio a su notable actuación, en tanto que Ledezma parece haber perdido los atributos combativos que le caracterizaron hasta hace poco. (Más informaciones en la página 24).

BANCO NACIONAL DE BOLIVIA

CAJA DE AHORROS 9% INTERES

Seguro de Vida contra accidentes para Cuentas Corrientes y Caja de Ahorro.—

POR DESCUIDO DE USAID IRPAVI NO TIENE AGUA

No cumple programa de perforaciones

Por falta de seriedad en la perforación realizada por los ingenieros sanitarios de USAID que tomaron a su cargo dicho trabajo se ha paralizado totalmente desde el 30 del mes pasado, el sistema de agua potable de la urbanización de Villa Irpavi.

En tal sentido, los propietarios de dicha urbanización han representado al director de la Corporación de Aguas Potables y Alcantarillado, (CORPAGUAS), Pedro Parada.

Afirman que desde hace meses estaban siendo provistos de agua en forma irregular, debido a las deficiencias técnicas en la perforación.

Hacen notar que los mencionados técnicos hicieron perforar escasamente hasta 21 metros de profundidad para una población de 450 familias.

Las fallas denunciadas por los vecinos de la Urbanización Villa Irpavi pueden ser verificadas en cualquier instante, puntualizan.

Es inadmisible —dicen— que un Sistema de Agua Potable de elevado costo, apenas haya llegado a dos años de servicios irregulares y sujeto a un horario mínimo de provisión.

Por lo expuesto, no permitiremos que 450 propietarios Beneméritos de la Patria sean públicamente defraudados y saboteados en el desarrollo de una moderna urbanización, que importa una erogación de doscientos millones de bolivianos, prosiguen.

Por último, piden a Parada que imparta las debidas instrucciones para que en un plazo mínimo solucione el problema, a fin de evitar mayores perjuicios en el abastecimiento de agua, con el riesgo inclusive de que se presenten epidemias. En caso de no escucharse la demanda advierten que se verán en la necesidad de tomar las medidas más aconsejables, en defensa de sus intereses.

¡UNA "DIABLURA" DE 3.000.000 DE DOLARES!

COLUMBIA PICTURES y SAM SPIEGEL presentan a

ANTHONY QUINN en

SUCEDIO EN MIAMI

(THE HAPPENING)

UN FILM HORIZON TECHNICOLOR

EL DEPARTAMENTO DE CIRCULACION DEL PERIODICO "HOY" tiene el sentimiento de comunicar el sensible fallecimiento de su compañero de trabajo.

Don **JORGE SALAZAR PINO**

(Q. E. P. D.)

Ruega a sus amistades, Sindicato de Trabajadores de la Prensa y personas piadosas, se dignen asistir a la traslación de sus restos mortales al cementerio general el día de hoy domingo 7 a horas 11 a.m.

El cortejo fúnebre partirá de la Av. Quintanilla Zuazo esquina República Nº 13.

Favor que comprometerá la gratitud de la familia doliente.

La Paz, Septiembre de 1969.

PARR IMPULSA OTRO PROGRAMA DE ASISTENCIA

El Programa Mundial de Alimentos (PMA) aprobó un nuevo programa de asistencia alimenticia de 2 millones 856 mil dólares, con sucesión de dos años operativos, dijo Mario Ocampo, director del Programa de Auxilio y Rehabilitación Rural (PARR).

El propósito de este nuevo programa —continuó Ocampo— es el de promover la realización de obras rurales, especialmente de infraestructura. El financiamiento está asegurado, para iniciar operaciones sólo falta la suscripción del plan de operaciones y la carta de intenciones entre la Cancillería y el PMA.

El nuevo proyecto del PMA tiene además dos subprogramas: El primero de Acción Integrada, que comprende la promoción campesina en la ejecución de los proyectos provenientes del fondo especial de Naciones Unidas, que se denominan P21, desarrollo del Altiplano Norte y P14 aguas subterráneas del Altiplano, anotó Ocampo.

El otro programa denominado Acción Departamental, donde vamos a desarrollar las obras de infraestructura, se trata de producir importantes impactos en el desarrollo agropecuario, promover el trabajo campesino en forma creciente con mayores rendimientos, añadió al terminar.

CATEDRATICOS FORMARAN ASOCIACION EN MEDICINA

Mejorarán sus funciones docentes

El día 5 de septiembre se reunieron los miembros del cuerpo docente de la Facultad de Medicina de la Universidad Mayor de San Andrés, para constituirse en Asociación. Su objeto es promover y aplicar el mejoramiento de la función docente dentro de la Facultad de Medicina, con miras a la superación de la enseñanza y velar por la dignificación y respetabilidad de la carrera docente.

La directiva ad-hoc quedó constituida en la siguiente forma: Prof. Jorge Ergueta Collao, Prof. José María Alvarado, Prof. Enrique Aparicio Chopitea, Prof. Remberto Monasterio Claure, Dr. Oscar Eguía y Eguía, Dr. Gustavo Leguía, Dr. Hugo Palazo Moscoso, Dr. David Mollinedo; quienes se encargarán de redactar los Estatutos y documentos legales que normen las actividades de la Asociación de Docentes de la Facultad de Medicina de la Universidad Mayor de San Andrés.

¿DESEA CASARSE?...

¿SE SIENTE SOLA?...

¿DESEA FORMAR UN HOGAR FELIZ Y ETERNO?... CABALLEROS!... SEÑORITAS!...

Nunca es tarde para amar...!

Escriban hoy mismo a CORREO SENTIMENTAL; la primera AGENCIA MATRIMONIAL del país. A vuelta de correo le enviaremos una lista de señoritas y caballeros que deseen mantener una amistad sincera o casarse especificando edad, estatura, rasgos físicos, ocupación, solvencia económica, etc., etc. Usted debe enviar nombre y dirección completos, edad, profesión, descripción personal etc., etc.

Toda carta deberá llevar adjunto un Giro Postal (Correo) de $b. 30.— a nombre de "CONSET" Ltda. Casilla 4484 La Paz.— Nuestra correspondencia es ABSOLUTAMENTOE RESERVADA Y CONFIDENCIAL.

IMPORTANTE: Las solicitudes de Matrimonio se enviarán a sugerencia de nuestros socios. Todos los gastos de la ceremonia civil correrán por cuenta de nuestra Agencia. Se observará un estricto orden de llegada.

(DERECHOS DE PROPIEDAD INTELECTUAL RESERVADO)

Ministerio de Educación

DIRECCION GENERAL DE COORDINACION EDUCATIVA

DIRECCION NACIONAL DE EDUCACION DE ADULTOS

CITACION A TODOS LOS CENTROS PILOTO DE EDUCACION DE ADULTOS, CENTROS DE ALFABETIZACION Y ESCUELAS NOCTURNAS

Se cita a todos los Centros Piloto de Educación de Adultos, Centros de Alfabetización y Escuelas Nocturnas en general, hacerse presentes en la gran concentración y desfile que, en conmemoración al DIA MUNDIAL DE LA ALFABETIZACION Y EDUCACION DE ADULTOS, tendrá lugar el día lunes 8 de septiembre a horas 18.30. Punto de reunión Plaza Pérez Velasco.

AUGUSTO ROMAN P.
Director Nl. de Educación de Adultos.

CARLOS CATACORA FLORES
Director Distrital.

Dr. PABLO CANO GALVARRO
Director General de Coordinación Educativa

MAGISTERIO DE ORURO SUSPENDIO PARO DE LABORES

ORURO, 6 (HOY).— La Federación Departamental de Maestros Urbanos comunicó que fue suspendido el paro de labores que debía realizarse el lunes, en señal de protesta por la falta de pago de haberes correspondiente al mes de agosto.

La extrema medida quedó sin efecto a raíz de que a partir de ayer se inició la cancelación de haberes al docentado de este distrito.

Sin embargo, dirigentes del magisterio no dejaron de hacer críticas a los organismos gubernamentales por la morosidad con que se cumple esta obligación.

PRESENTEMOS DE EDITORIAL SUDAMERICANA

EDUARDO MALLEA: La Red.—
EDUARDO MALLEA: El Resentimiento.—
(DOS GRANDES NOVELAS DE ESTE GRAN AUTOR).—

VISITE NUESTROS SALONES DE VENTA, EN ELLOS ENCONTRARA LO QUE USTED NECESITA.

LOS AMIGOS DEL LIBRO
Mercado 1307
Ayacucho 205.- (La Paz)
- Perú esq. España
(Cochabamba)

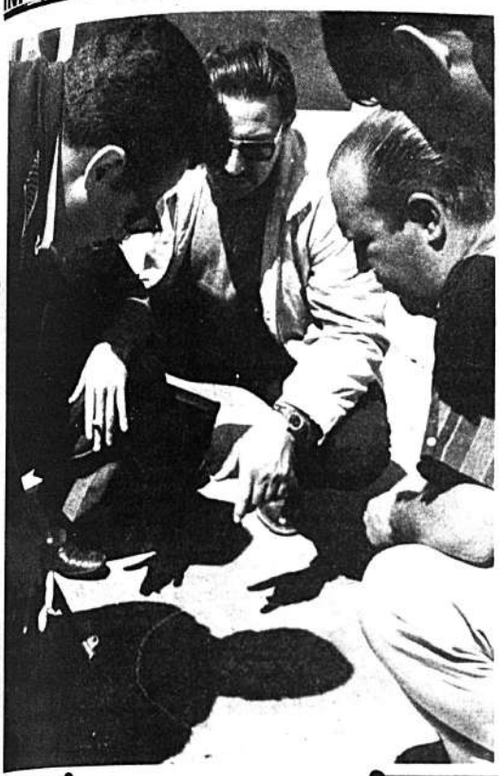

Personal del Departamento de Inteligencia del Ministerio de Gobierno observa el lugar donde detonó la carga de dinamita que ocasionó algunas roturas de vidrios en la entrada a la casa de Lessín Méndez.

GOLPE MILITAR ANULARIA FUERZA MORAL DEL PAIS

Criterio del general Armando Escóbar

.El golpe militar no es solución para detener las guerrillas. Romper la estructura legal, con cualquier pretexto sería colocar al país en una situación ilegal y sin la fuerza moral necesaria para combatir el mal.

Tales expresiones corresponden al Alcalde de La Paz, quien contestó a un cuestionario presentado por HOY, sobre la proclama de "INTI" Peredo, dado a conocer en días pasados.

El postulante a la Presidencia de la República por el próximo período dijo que el mensaje del Jefe guerrillero ataca a los poderes legalmente constituidos.

Cualquiera que sea su origen o su autor, afecta la pacífica convivencia del pueblo boliviano, harto de sangre y de incitaciones a la convulsión que sólo han traído el atraso y la postergación del país, manifestó.

El resurgimiento de las guerrillas en el país fue calificada por el burgomaestre paceño de obediencia a consignas internacionales que no se ajustan a la realidad boliviana, que vive un proceso revolucionario con raíces nacionalistas.

"Hemos liquidado el feudalismo y las tierras pertenecen a quienes las trabajan. Hemos modificado nuestras estructuras socio-económicas y requerimos la organización sistematizada de las nuevas estructuras", prosiguió.

Consultado de que como él plantearía la solución del problema, dijo que la pregunta era "a priori" "Para ello, están las autoridades que tienen en sus manos la solución del problema", concluyó.

RECORD: SEIS ATENTADOS EN UNA SOLA MADRUGADA

Explosiones en varias zonas

Además del atentado a la casa de Lessín Méndez, hubo ayer otros cinco en diferentes zonas de la ciudad.

A la una y veinte de la madrugada se produjo un atentado al Hospital Oftalmológico, ubicado en la avenida Saavedra esquina Claudio Sanjinés. Los daños no son de mayor consideración.

En circunstancias en que personal del DIC se encontraba investigando, 1.40 horas, aproximadamente, otro hecho terrorista, se produjo en la zona de Villa Copacabana.

Posteriormente, a las 5,30 se produjo otra explosión en el domicilio del gerente de la fábrica de gaseosas "Coca Cola", Rosendo Villalobos y Lucas Jaimes en Miraflores). Casi de inmediato una nueva explosión sacudió el frontis del Cine "Busch" en la plaza Gualberto Villarroel.

Detectives del DIC, que se movilizaron de inmediato por toda la ciudad detuvieron a Constantino Huampu Carbajal de 28 años, de acupación panadero quien fue sorprendido portando cargas de dinamita, preparadas y listas para ser utilizadas, Actualmente es sometido a interrogatorios.

Funcionario de Gobierno denuncia acto terrorista

Cruzó disparos con el autor

.Denunciaron que hubo ayer un atentado contra la vida del oficial Mayor del Ministerio de Gobierno Lessín Méndez, cuando éste se encontraba durmiendo en su domicilio de la calle Sánchez Bustamante, Calacoto.

A las dos de la madrugada, aproximadamente, fue arrojada una carga de dinamita a la entrada de la casa del alto funcionario del Ministerio de Gobierno, con la presunta finalidad--según explicó personal del departamento de inteligencia- de que Méndez salga de su casa para eliminarlo. Lessín Méndez, que se encontraba durmiendo en ese instante tomó de inmediato una carabina, de la cual no se desprende ni al estar descansando, y efectuó siete disparos, en blanco fijo, a través de una de las dos ventanas que existen en su dormitorio y muy cercana a su cama. Casi de inmediato el atentador, que presumiblemente se encontraba parapetado detrás de un muro, a escasos siete u ocho metros del dormitorio de Méndez, efectuó cuatro disparos que dieron contra la pared exterior muy arriba de la ventana, de una habitación vacía.

De inmediato Méndez y un acompañante el Mayor Enrique Paz, que dormía en el mismo dormitorio salieron de la casa portando armas para dar con el o los autores del hecho. No encontraron en los alrededores más que a un muchacho que llevaba en las manos una linterna y que explicó se levantó de cama al escuchar la detonación y los disparos.

Se deduce que el o los atentadores, escaparon por un terreno baldío desde cuyo muro, presumiblemente fueron efectuados los disparos.

Momentos antes de la explosión dinamitera los vecinos escucharon el motor de un vehículo pequeño que se detuvo cerca de la casa de Lessín Méndez.

CONGRESO TIENDE A LA "FUNCIONALIDAD"

Ahora desperdicia mucho tiempo

.Hay tendencia en el Congreso Nacional por implantar reformas estructurales en las cámaras legislativas, a fin de dar mejor "funcionalidad" al Legislativo, en la consideración de importantes problemas nacionales y en la aprobación de muchos proyectos de ley postergados durante los dos últimos períodos.

El criterio reformista nació en los sectores más jóvenes de la Cámara Baja, con el fin de cumplir una labor legislativa más efectiva. En este sentido, el año pasado se puso en mesa la reforma del Reglamento de Debates que por razones de tiempo no fue aprobada en su integridad. Esta se fundamenta en la necesidad de dar mayor trabajo a las comisiones internas, para de este modo abreviar los debates que por lo general no traen ningún beneficio en las sesiones por la considerable pérdida de tiempo. Al dar mayores prerrogativas a estos grupos de trabajo, se piensa conceder les la facultad de llamar a ministros de Estado para que informen sobre diferentes problemas de gobierno. Todas las conclusiones serían llevadas a sala sólo para revisión.

NO TRABAJAN

Actualmente las comisiones de trabajo de ambas cámaras no cumplen sus funciones específicas y demoran considerablemente el estudio de diversos proyectos.

El hecho motiva reclamos de representantes nacionales interesados en justificar su mandato popular. Quedan todavía varias comisiones que al mes de iniciadas las labores legislativas todavía no han formado sus directivas, pese a la recomendación de los presidentes.

Estos desajustes son frecuentemente atribuibles a la carencia de material de escritorio por la falta de recursos. Las comisiones carecen de mesas de trabajo, máquinas y papel.

Se informó que los parlamentarios plantearán estas deficiencias al Ministro de Hacienda, para que ordene el despacho de infinidad de presupuestos de gastos estancados en las reparticiones del Tesoro Na-

En todo caso, se dijo que las reformas reglamentarias serán aprobadas durante la presente legislatura.

"RESPONDEREMOS AL RETO CASTRISTA" DIJO A "HOY" MINISTRO DE GOBIERNO

.Con objeto de conversar con nosotros e informar minuciosamente acerca de los actos de terrorismo que vienen utilizando los liberticidas bajo el signo de Fidel Castro y mediante la organización guerrillera, el Ministro de Gobierno, Coronel Eufronio Padilla, habló extensamente con el Director de HOY, ante quien exhibió los "diarios" de Loyola, que venimos publicando por capítulos, y el diario de "Victor" que es Enrique Ortega Hinojosa y donde el autor anota palabras y juicios candentes contra Guido Peredo Leigue, (Inti Peredo) a quien califica con la dureza del lenguaje que parece merecer "Inti" por la calidad de hombre que es y que en el diario de Victor está pintado de cuerpo entero.

Asimismo, en dicho documento aparece la semblanza de otro guerrillero -"Javier", que corresponde al Ing. Schutt Mogro, a quien lo califica benignamente.

Los libros y cuadernos que contienen dichos diarios son auténticos como se pudo comprobar y constituyen valiosas pruebas contra muchos de los que actúan en el campo del terrorismo.

El Ministro de Gobierno ha tenido afirmaciones rotundas en cuanto a la decisión de las autoridades de hacer frente a la agresión. "Responderremos al reto castrista", dijo al tiempo de concluir su relato que lo acompañó de documentos valiosos.

Por nuestra parte declaramos que por lo que a la prensa corresponde, en la medida de nuestros dos diarios, estamos en la obligación patriótica de cooperar a la lucha contra los que intentan convertir a Bolivia en una segunda Cuba.

El Ministro de Gobierno con el Director de HOY

¡UNA "DIABLURA" DE 3.000.000 DE DOLARES!

COLUMBIA PICTURES y SAM SPIEGEL presentan a

ANTHONY QUINN en

SUCEDIO EN MIAMI

(THE HAPPENING)

LOYOLA:GUERRILLA URBANA VALE TANTO COMO LA DEL MONTE

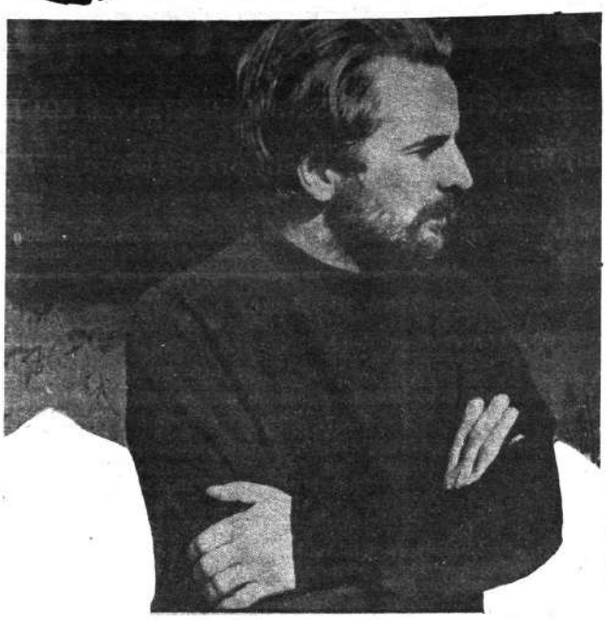

Regis Jules Debray, el intelectual francés condenado a treinta años de cárcel escribió antes de venir a Bolivia la obra "Revolución en la Revolución", la misma que ha sido objeto de notables controversias, sobre todo por su esencia teórica.

CAPITULO IX

Las memorias de Loyola estriban en este capítulo en su discrepancia estratégica con el francés Regis Debray, autor de la obra "Revolución en la Revolución" en la que el escritor subestima el trabajo urbano, concretándose a la lucha guerrillera en el monte.

Más adelante nuestros lectores quedarán frente a las cartas escritas por la guerrillera Guzmán, a sus compañeros desde el penal de Obrajes.

nes se admitiría en las filas en el transcurso de la lucha.

3o. Existió tal vez demasiada reserva con otros compañeros que compartían responsabilidades, para decidir en forma conjunta muchas medidas. Así fue que, creo hasta los últimos momentos, ignoraban que no teníamos contacto con los compañeros que estaban en el monte, ahora pienso que esto fue negativo, ya que prácticamente se tenía a estos compañeros engañados en la creencia de que nos comunicábamos con los compañeros.

4.— Falta de decisión y audacia para llevar adelante muchas tareas, pienso que este fue el factor fundamental que primó para que no se hiciera contacto con nuestros compañeros.

5.— Concentración de tareas en muy pocos compañeros, descuidando una planificación y distribución del trabajo entre los otros compañeros. ¿ Por qué sucedió esto? ¿por excesivo celo, por sectarismo, o por continuar aferrados a normas de trabajo partidarios que no correspondían a la nueva situación de lucha? Me parece que hubo muchos de esos factores que influyeron negativamente en nuestra labor.

6.— Exceso de confianza y se bajó la guardia. Tal vez se pensaba mucho que los compañeros aguantarían en el monte, haciéndose una sobreestimación de sus condiciones. En cuanto a los compañeros que estábamos en la ciudad pese a algunas observaciones y voces de alerta, no se pensó seriamente en la peligrosidad y mayor capacidad del enemigo.

7.— Faltaba en el equipo urbano, compañeros que por medio de radio tratara de ponerse en contacto con nuestros compañeros, prácticamente carecíamos de quien supiera transmitir por radio y conociera las claves para cifrar mensajes.

8.— Si bien se logró organizar determinados núcleos de compañeros no se utilizó correctamente estos grupos y se los mantuvo aislados e inoperantes.

9.— No se consideró la importancia de determinadas ciudades como Cochabamba y más aún Santa Cruz, para organizar allí fuertes grupos urbanos que facilitaran la labor de contacto y ayuda a nuestros compañeros.

10o. Hasta muy avanzada la lucha, se creó falsas ilusiones en la tan mencionada "solidaridad" del PCB, y se perdió el tiempo con ellos, descuidando y tal vez desconfiando de la labor que podían realizar otros grupos, e inclusive personas independientes.

Con seguridad, que existen otros aspectos más, que determinaron la actividad negativa del núcleo urbano, y los otros compañeros que estuvieron presentes en esos momentos, pienso que ya habrán expuesto sus opiniones de todas maneras a los anteriores puntos que como conclusiones los he enumerado, añado estos otros.

1o Si bien lo fundamental e importante es el grupo de compañeros que además de combatir, tiene en sus manos toda la dirección político militar, creo que no se puede subestimar la organización urbana y en esto discrepo con lo expresado por R. Debray en "Revolución en la Revolución" cuando se refiere a la organización urbana como a "la burguesía" de la guerrilla, no concibo un revolucionario que estando de acuerdo con la guerrilla y que por decisión de ésta quede en la ciudad tenga una mentalidad distinta a la de los compañeros combatientes. Tal vez no se pensó mucho en este aspecto, "en nuestro caso el responsable del grupo urbano creo que carecía de muchas de esas cualidades que le permitieran identificarse plenamente con la lucha".

Creo que no basta estar de acuerdo con la guerrilla para que se pueda asumir responsabilidades, y si bien es cierto que no tendremos guerrilleros "o mejor responsables urbanos con títulos y vasta experiencia en esas actividades, los compañeros que tengan que desempeñar esas tareas deben estar totalmente compenetrados de los objetivos que se persiguen, tener claros los lineamientos políticos y estar listos para pasar a ser combatientes en cualquier momento. De lo contrario, si se mantiene en este trabajo a compañeros que sean realmente una "burguesía" de la guerrilla, cometemos un grave error y contribuimos a dificultar la lucha.

"Repito que sobre todo los máximos responsables del núcleo urbano, deben estar completamente claros en sus tareas, para actuar rápida y eficazmente y no convertirse como nos sucedió en una especie de brazo urbano desarmado" completamente ineficaz, que en el momento de desaparecer todo contacto con la guerrilla no sabe que hacer con exactitud.

2o No debemos descuidar el entrenamiento de compañeros en tareas específicas muy importantes "tales como transmisión de radio, cifrar mensajes, recibir mensajes.

La experiencia nos demostró cuán necesario era un compañero con esos conocimientos".

3o Es verdad que sostenemos que la mujer puede hacer mucho en el transcurso de la lucha y enumeramos una serie de factores positivos para que desarrolle sus actividades, y también los factores negativos que pueden influir en ella pero considero indispensable que aparte de hacer esa evaluación, se debe preparar la prácticamente inclusive para combatir.

No pretendo que a todas las compañeras se tenga que enviarlas a cursos especiales, sería absurdo, como pensar que se puede ser guerrillero solamente si se hizo un curso especial, sino se debe desarrollar entre ellas tareas que pueden realizar eficazmente, dejando de lado todo tipo de subestimación.

"La lucha iniciada en 1967, con rudos y dolorosos golpes, nos ha dado valiosas experiencias, que debemos aprovecharlas al máximo para continuarla. Pienso que los errores que se cometieron ya han sido analizados y serán superados, mejor dicho están siendo superados en esta nueva etapa de actividad." Estoy segura de que no haremos como muchas organizaciones políticas que luego de su autocrítica siguen en la misma línea de errores, porque constituimos el nuevo elemento revolucionario, que sin necesidad de autotitularse como vanguardia del pueblo boliviano, "presentamos a nuestro pueblo la real y única alternativa para llegar a su liberación total y definitiva".

Cuando comenzé a escribir era un año y veintitres días que me hallaba recluída, ahora solo faltan 3 meses para cumplir dos años de prisión, ustedes queridos compañeros saben que tengo momentos de cabreamiento, que como bien me dijo uno de ustedes son pasajeros, porque mi decisión de lucha no ha variado y más bien se fortalece cada vez, creo que podré salir cabreada pero no quebrada.

Hasta pronto queridos compañeros.

Victoria o Muerte

Loyola

Es copia fiel del original
Jefe del Departamento de Archivo

(Carta escrita por Loyola)

Queridos camaradas :

Les escribo esta nota sin haber recibido respuesta a dos últimas que les envié.

En esta semana me enteré más detalladamente de algunas cosas que me parecen muy raras :

1.— Como Uds. me explicaron el grupo universitario fue disuelto por varias razones y que los que mostraron indisciplina y discrepancias fueron dejados en libertad de acción.

De estos últimos, siguen trabajando y a nombre del ELN un ejemplo : á) Rueda, de cuya casa recogieron otros muchachos un volante de saludo con motivo del 1. de Mayo aparte de ese volante me dicen que hubo otro, y la verdad que no saben cual es realmente el nuestro. b) Están realizando labor de reclutamiento y me parece que se está pescando a mucha gente que sinceramente desea lucha

Según el informe un muchacho Landivar (democristiano) reunió a otros jóvenes y les indicó que el trabajaba con el ELN, manifestando que yo estaba de por medio (él había dicho que yo les indique que a Rubin no se lo contará y que las cosas las harían directamente Uds. saben que esto es falso. ya que jamás he dicho a nadie si pueden trabajar y con quiénes por otra parte la gente que viene a verme no tiene motivos para hablarme de esos asuntos).

2.— En cuanto a Rubin, éste estuvo en contacto con un tal López, guardaespaldas de Zamora, y compraba de él fierros, que entregó a Danielle que era quien le proporcionaba el dinero. Quien me informó todo esto había comprobado un detalle muy curioso R. dio dinero a López, le reclamó un fierro, este ante la exigencia fue a traerlo se dirigió a la casa de Danielle y de ahí mismo saco un fierro que entregó a R. O sea era un círculo vicioso sumamente extraño.

3.— Leí una carta de Regis dirigida a Raúl, en ella manifiesta que se siente contento de que la juventud no haya sido ganada por la propaganda contraria a nosotros go que él esta sumamente do e ignora, o mejor dicho objetivamente la actual política, muchas cosas que publicado y publican son preparadas. Esta carta publicarla, pero casi seguro tarían las visitas a su mu ello no la sacaron a luz.

De la misma fuente hay se estarían preparando l Bustos que tendría qu contacto con Uds. y sim mente a la fuga de aq quidaría a Paco (Castillo) mayor veracidad al asunt dice que Paco es el únic mantiene firme entre los o se si les serviría, pero m importante que Uds. conoc contenido de la carta que la misma que tienen que me ya que tengo la resp dad de entregarla a quien

La esposa de Regis tuvo trevista con Reyes, no s vo.

4.— Otra vez les pla Raúl, fue él quien me pro los datos.

Le han ofrecid pero ya no le comunicó Rueda, porque cuando m tó sobre el y W., que se ban como del ELN le di perara.

No sé si hice Uds. dirán la última pa aceptan comprar esos fi ganme si debo hablar c Uds. lo buscan a él de t dos tendrá que avisárse ma de identificación.

Ojala me respondan de to. Les saluda fraterna

10—V—69

Es copia fiel del original
Jefe del Departamento d

CAPITULO X

A través del próxim tulo (X) presentamos pa de conclusiones, la que es calificada de tante experiencia par nes guerrilleros" a dose asimismo que hace un llamado al re llecimiento de sus comp de ideología.

hoy DIARIO DE LA MAÑANA

Director: ALFREDO ALEXANDER JORDAN

Director Coordinador:
MARIO VARGAS RODRIGUEZ

Sub Director: JORGE ALVESTEGUI

INVERSION DE VALORES

La calidad humana se aprecia a través de la forma de ser de cada individuo y de lo que vale por sí mismo en la medida de su preparación, de su cultura y de otros factores adicionales que definen la personalidad.

La calidad, además, no es privativa de una preparación académica o de una cultura extraordinaria. La calidad humana puede estar en el más humilde o en el más poderoso.

Vienen estas reflexiones para dar paso a nuestro juicio con respecto al movimiento político, en el ámbito guerrillero. Por los documentos conocidos se obtiene la medida de los que pretenden "salvar" al continente y darle "libertad".

El mensaje de "Inti" Peredo, redactado sin duda alguna en la casa de gobierno de La Habana, por instrucciones de Fidel Castro, y por el amanuense de turno, es una prueba fehaciente acerca de las ideas y de la conducta de quienes no se resignan haber perdido la batalla en Bolivia. El documento está redactado, en su fondo mismo y en la forma, bajo la inspiración de pasiones morbosas de tipo político.

En realidad surge en la imaginación la palabra delincuente a medida que se leen incitaciones como las que se difunden en forma escrita. Es la delincuencia política en acción.

Frente a esta explosión de los valores infrahumanos la respuesta debe estar saturada de coraje. "Los pueblos no perecen por débiles sino por viles", dijo un estadista español en una hora oscura de su patria, cuando era necesario inyectar en las venas nacionales el valor que se requiere para afrontar los infortunios.

La debilidad no es una tara. La vileza, sí.
Cuando en un pueblo se incrustan, como puntas envenenadas, gentes que buscan solamente la aventura, o las que por pagas mercenarias están dispuestas a traicionar a la propia patria, es entonces que se cierne la desgracia sobre esa comunidad. Es la hora en que la villanía pretende ganar adeptos y posiciones.

Y ésta también debe ser la hora de la respuesta. La audacia de la mediocracia debe ser contrarrestada con el coraje de los valores auténticos.

Los valores auténticos —en un pueblo— están en todas las clases sociales. Así como los contrarios también lo están en los mismos niveles. No es cuestión de cultura, como de calidad.

Y si a la mala calidad se añade, además, la incultura, o sea la ignorancia, el sujeto se convierte en un delincuente.

Consideramos, por tanto, que la lucha está decidida. Y debe ser, como quieren los provocadores, a muerte. Solo con coraje se salvan los pueblos de la vorágine de la violencia y de la canallería política.

Saber enfrentar a las amenazas y a los agresores es una forma de imperativo categórico que pesa sobre la conciencia de los ciudadanos conscientes de su responsabilidad y de los deberes que tienen para el país tierra de su cuna.

Si no se defiende contra la delincuencia política los valores eternos que son los que constituyen la nación, la patria, el hogar, las ideas fundamentales y las instituciones seculares, en tal caso habría que renunciar a la nacionalidad, convertirse en un apátrida y dedicarse al bandolerismo de los mercenarios, que son los que ahora pretenden amedrentar con mensajes escritos en el exterior y al cual ponen su firma los hombres contratados por la central política de La Habana.

apuntes de p.p.

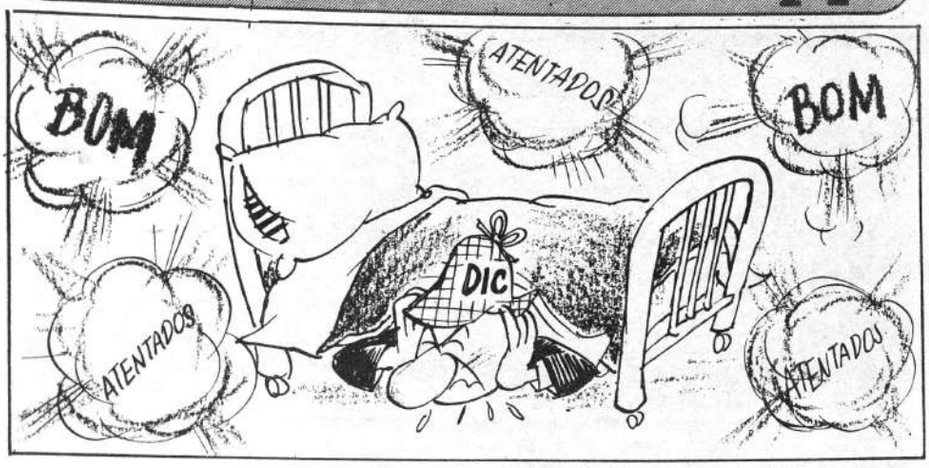

así va el mundo

PABLO CEJUDO

TROFEOS DE YAWAR MALLKU

Venecia, 1969. Celébrase aquí el tradicional festival cinematográfico. Una serie de películas intrascendentes producen sueño a los críticos y a los periodistas. Pero llega una película de un país "subdesarrollado" de América, un país sin tradición cinematográfica, sin una industria fílmica propiamente tal, y los críticos y las personalidades invitadas a la muestra del séptimo arte son despertados de su modorra, se ponen en pie y ovacionan el filme boliviano. Se trata de "Yawar Mallku", una producción de tesis indigenista y revolucionaria.

Hay júbilo y halago en Bolivia, aunque la película en cuestión no ostente la representación oficial del país, del Estado, ni de ningún gran consorcio industrial. Es sólo la obra de un equipo de cineastas empeñosos, que hacen arte poco menos que desde el tonel donde Diógenes hacia filosofía...

"Ukamau Lida." no parece ser un ente de los que buscan sólo el arte por el arte. Sino que emplean el arte como vehículo de un mensaje social. Mensaje social con pututu guerrero y fusiles en alto, gritado desde una cima donde parece que sólo se ve una de las vertientes de los problemas... Es temerario representar así a un país o a un continente. Aunque en el Viejo Mundo estén de plácemes al ver al Nuevo Mundo como campo temperamental y experimental de las revoluciones que ellos no quieren emprender.

No le bastaba a Sanjinés con su mensaje en celuloide. Quiso también dejar en el Lido de Venecia en una cinta magnética su protesta de viva voz, cargada con el colorido efectista de declamaciones exhorbitantes. Es demasiado.

Sin duda que Yawar Mallku merece el Timón de Oro de Roma, el León de San Marcos, el Oso de Berlín, la Concha de Plata de San Sebastián y hasta... el Prepucio de Oro de Gaza (I Sam. 6,17). Esto último en razón del constante complejo de castración que se advierte en "Sangre de Cóndores"...

A Oscar Soria hay que darle además el "Oscar" de la Academia de Artes y Ciencias Cinematográficas de Holliwood y a Jorge Sanjinés el nombramiento honorario de "El Bocón" de Jerry Lewis.

Es de desear que el "País del Altiplano" suba todavía más alto, sin necesidad de derramar la sangre de los cóndores, ni ninguna otra.

erasmo

LA MUERTE RONDA A LA VIDA

Los egipcios y los pueblos orientales tienen reverencia por la muerte. Y en todos ellos hay como una veneración al "más allá", que nadie sabe qué es y dónde está.

En otras partes —como en EE.UU.— la muerte es un fenómeno, y nada más. Y es un fenómeno de todos los días que se repite por millares. Y por sí la muerte no tuviera el sentido trágico que le dan en otros pueblos, los muertos —cuando los deudos tienen dinero— son maquillados y mejorados en sus expresiones faciales Es un espectáculo el de la muerte, allí.

Para mí no es un espectáculo. No es un fenómeno simple. Ni la muerte es la antesala de "otra vida". La muerte es sencillamente una ladrona de vidas. Es lo más trágico y brutal que hay, cuando a la muerte, en su ronda cotidiana, se le ocurre arrebatar vidas jóvenes, como si tuviera envidia de la juventud.

En un libro mío escribí esto : "Mi corazón vencerá a la Muerte mientras cante la gloria de mis sueños".

"Mi corazón sabe que la Muerte es inmortal y que la vida vive lo que tarda en marchitarse una rosa".

Siento el triunfo de la Vida sobre la Muerte cuando canta mi corazón junto al sollozo eterno de la Nada".

¿Qué puedo decir, ahora, ante la muerte intempestiva de **JORGE SALAZAR** ?

¿Quién fue Jorge Salazar? Uno de los hombres más buenos. Más nobles. Más responsables y más dignos que trabajaba en este diario como Jefe de Distribución. Por sus manos pasaban los miles de ejemplares de HOY para ser llevados por calles y plazas y por todo el país. Y cada mañana, a la misma hora, estaba en mi oficina con el parte diario.

A las cuatro de ayer su corazón dejo de latir. Apenas tenía 36 años y hacía ocho días que se había casado.

* * *

¿ Quién entiende a la miserable Muerte?

* * *

El corazón de Jorge Salazar no pudo vencerla, como yo pretendo —iluso—, siendo como somos todos los mortales briznas que nos llevan los vientos de la Muerte por todos los caminos del infortunio. Y después, en un instante, en menos tiempo de lo que tarda en marchitarse una rosa, la sangre se ha estancado en las venas, el corazón cesó de latir, y el cerebro de funcionar.

He ahí al hombre vencido por la muerte. En cualquier instante de su vida. Es la muerte más injusta —cuando se es joven— porque es la muerte por traición. Es la columna trunca por la mano aleve de un destino absurdo.

Jorge Salazar también cantaba la gloria de sus sueños —como dije yo—; pero la Muerte no fue vencida por el corazón de Jorge. Fue su corazón el que recibió el manotazo. . . . . .

Estoy profundamente triste en la hora en que escribo estas cosas. . . Porque ha muerto un Hombre.

Este es el famoso conjunto de vientos que viene a la ciudad a ofrecer algunas presentaciones, gracias a las gestiones del Instituto Cultural Boliviano Alemán. Tiene un gran cartel.

SE PRESENTARA EN LA PAZ CONJUNTO DE VIENTOS

El "Conjunto de Vientos de Detmold" está integrado por jóvenes instrumentalistas de la Academia de Música del Noroeste de Alemania en Detmold. Está bajo la dirección artística del Profesor Jost Michaels, y su propósito es el de cultivar la literatura de música de cámara compuesta para un mayor número de instrumentos de viento. Desde su fundación en 1960 ha ofrecido conciertos en numerosas ciudades de Alemania, como también en Italia y en diversos países asiáticos, presentándose en Hamburgo, Hanover, Colonia, Milán, Génova, Roma, Ankara, Hong—Kong, Bangkok, Manila, Tokio y otras ciudades.

El instrumental del "Conjunto de vientos de Detmold" (2 oboes, 2 clarinetes, 2 cornos di bassetto, 2 fagots, 4 cornos y contrabajo) tiene por objeto la ejecución de la "Gran Partita" en Si bemol Mayor para 12 instrumentos de viento y contrabajo, KV 361 de Mozart. Esta obra no solamente ocupa un puesto de primer orden dentro de todo el género de la música de cámara para vientos, sino que pertenece además sin duda alguna a las creaciones más hermosas y más ricas de maestro.

Un momento de la actuación del conjunto alemán de viento que actuará en nuestro medio. Se trata de un grupo de primera línea.

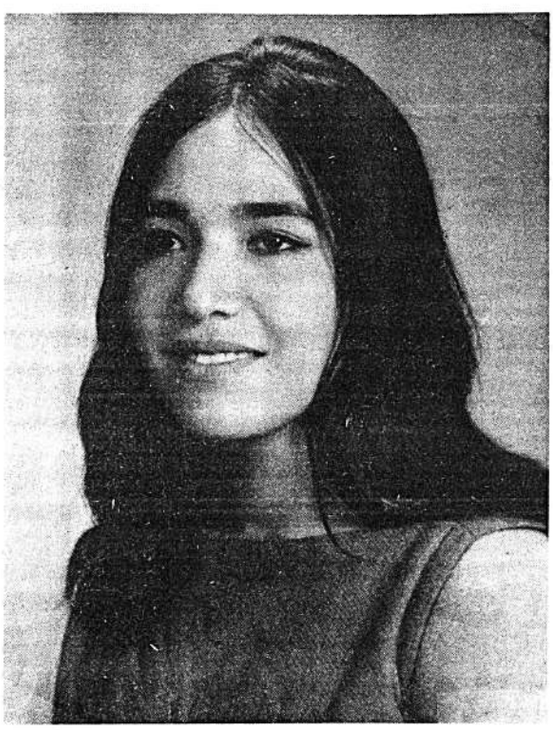

DECLAMADORA HOZ DE VILA INVITADA A COCHABAMBA

La declamadora María Eugenia Ruiz Hoz de Vila, que obtuviera Primer Premio en el Concurso de Declamación de las Jornadas Julianas de la Juventud, ha sido invitada a Cochabamba para presentar dos recitales, con ocasión de las fiestas cívicas del Departamento el 14 de septiembre.

María Eugenia Ruiz ofrecerá un recital en la Universidad Mayor de San Simón, auspiciado por el Departamento de Extensión Cultural de esa casa de estudios, y otro en el Centro Boliviano Americano, los días miércoles 10 y jueves 11 de septiembre.

Los dos recitales de la joven y laureada declamadora, ex—alumna de la Academia de Declamación de Ignacio Duchén de Córdova, versarán sobre poemas de autores españoles, bolivianos e hispanoamericanos en general.

Instituto Cultural Boliviano Alemán
GOETHE - INSTITUT

TERCER TRIMESTRE
de
CURSOS DE IDIOMA ALEMAN

a partir del 8 de septiembre

en 8 GRADOS

Métodos Modernos:
CURSOS AUDIO-VISUALES
PELICULA DE ENSEÑANZA

Inscripciones abiertas, mayores informes en la Secretaría del Instituto, Av. 6 de Agosto 2118
Tel. 24479

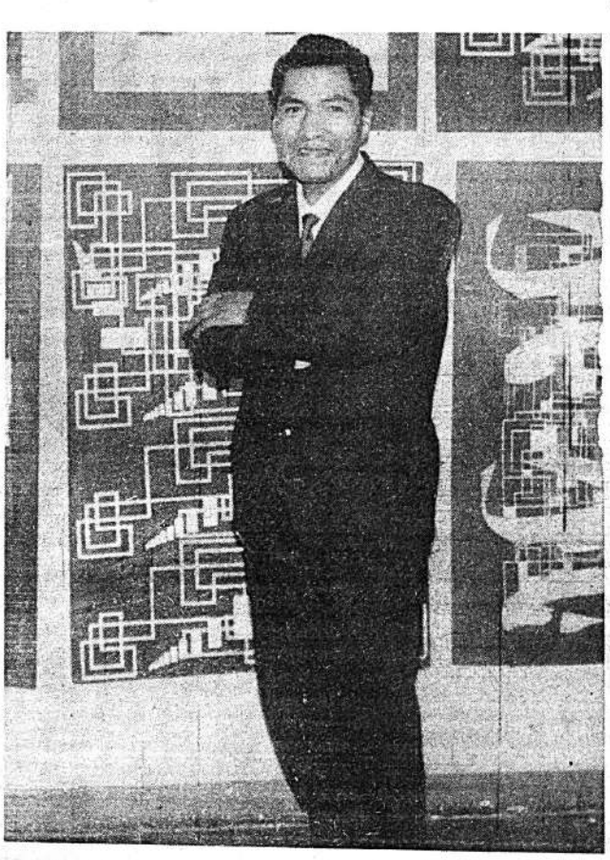

HUGO ROJAS PINTOR NACIONAL GANO PREMIO

El artista Hugo Rojas Lara recibirá el Primer Premio en el XVII Salón Anual "PEDRO DOMINGO MURILLO", la pintura que realiza a través de la técnica serigráfica es de tendencia Op-art. comienza por utilizar el principio de la serie, repite numerosas veces el mismo elemento, lo despoja de su importancia y relativiza su forma, sus busquedas derivan en las vibraciones cinéticas.

Seis de sus obras estarán representadas en la X Bienal de Sao Paulo (Brasil), en este evento artístico participan destacados artistas de tendencias avanzadas en la plástica contemporánea mundial.

En el presente año presentará una exposición de sus últimas obras en la Galería Municipal de La Paz y Cochabamba, para el próximo año en igual forma llevará sus obras a Lima (Perú) a invitación de la galería del Instituto Contemporáneo de Arte.

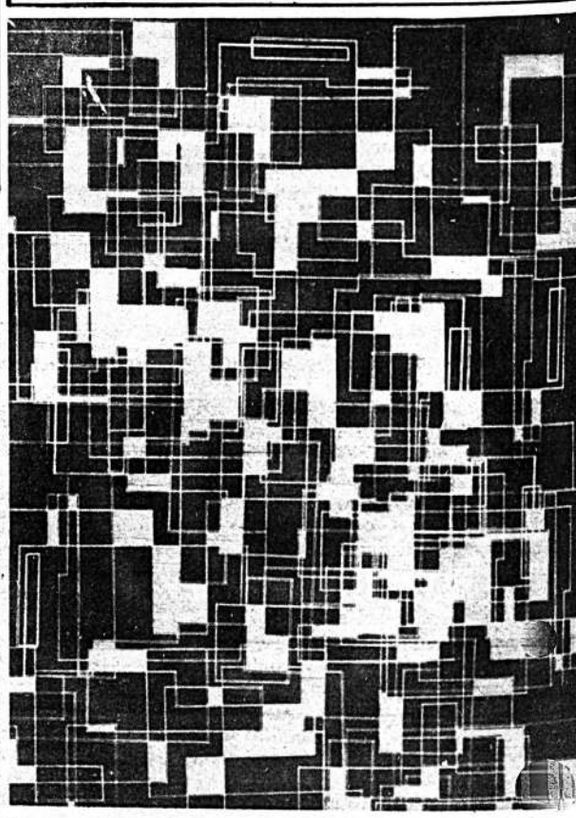

BANCO ALEMAN OPERARA EN NUESTRO PAIS

El Deutsche Ueberseeische Bank de la República Federal de Alemania ha encomendado su representación en Bolivia a la firma PACOR Ltda, Sociedad Comercial, a objeto de contribuir aún más al desarrollo de las relaciones económicas, financieras, y comerciales entre ambos países.

El Deutsche Ueberseeische Bank, a través de PACOR Ltda., se empeñará en establecer y mantener un contacto estrecho y permanente con la banca boliviana y con las autoridades oficiales, la industria y el comercio bolivianos.

La firma representante, estará a disposición de todas las entidades y personas interesadas, en cuanto a la información bancaria sobre el comercio con Alemania y se descuenta la acogida que, en nuestro medio tendrá la iniciativa de este importante banco alemán.

SUS
VIAJES AEREOS
POR
APSA
Avianca
Braniff
Lufthansa
Lloyd Aéreo Boliviano
K.L.M.
Iberia
Air France
Swissair
B.O.A.C.
Varig
Ecuatoriana
Aerolineas Argentinas
CON
TITIKAKA LTDA.
Lima — Miami
Santiago — New York
Buenos Aires — Washington
Bogotá — Los Angeles
México — San Francisco
PASAPORTES
Salvoconductos. Trámites en 48 horas.
CONSULTENOS SIN COMPROMISO
Sin recargos adicionales
Loayza 203. Tfs. 20563—28339

La más grande epopeya de amor llevada a la pantalla
CAMELOT
Richard Harris - Vanessa Redgrave - Franco Nero

MARTES ESTRENO
CINE "16 DE JULIO"
Distribuye "DISAS"

AGRADECIMIENTO

MANUFACTURAS DE ALGODON S.A., ante el desastre sufrido en la madrugada del día 2 del mes en curso, que con voraz incendio le ocasionó incalculables daños en sus instalaciones, maquinaria, edificio, materia prima y otros, manifiesta su más profundo reconocimiento al Excmo. Sr. Presidente Constitucional de la República, al Honorable Sr. Alcalde Municipal de la ciudad, a los altos Jefes del Ejército Nacional; Representaciones Diplomáticas, Entidades Privadas del Sector Industrial y Comercial; principales Autoridades del Departamento que en los recintos de la fábrica hicieron llegar su voz de aliento y estímulo así como su sincera solidaridad en la tragedia. Del mismo modo MANUFACTURAS DE ALGODON S.A., expresa su agradecimiento a los efectivos de las distintas Unidades del Ejército, Cuerpo de Bomberos, Guardia de Seguridad, Dirección de Tránsito, Yacimientos Petrolíferos Fiscales Bolivianos, AASANA, Empresa Nacional de Ferrocarriles, Bolivian Power, Cruz Roja Boliviana, Hospital Obrero, Médicos y Enfermeras de la C.N.S.S. y muy especialmente a su personal de empleados y trabajadores que en forma desinteresada y valiente prestaron su decidida cooperación y asistencia, haciendo frente al siniestro que en toda su magnitud afecta al progreso y desarrollo nacional. Finalmente, su agradecimiento más sincero a la Prensa Oral y Escrita por su cooperación e informaciones durante los días del siniestro.

MANUFACTURAS DE ALGODON S. A

La Paz, Septiembre 7, 1969.

SUSPENSO EN CUANTO A NUEVA INICIATIVA SOBRE PACIFICACION

Nixon no da paso a las presiones

WASHINGTON, 6 (ANSA) Pese a que el gobierno norteamericano está siendo sometido a intensas presiones tendentes a aprovechar la muerte de Ho Chi Minh para emprender nuevas iniciativas de paz en el sudeste asiático, el presidente Nixon no parece por el momento dispuesto a actuar.

Los más autorizados cotidianos norteamericanos, que siguen dedicando amplio espacio a la desaparición del estadista norvietnamita, publican comentarios y editoriales en los que instan al gobierno a no dejar pasar esta ocasión para descongelar las negociaciones de París.

La actitud oficial, empero, se caracteriza por una gran cautela y los observadores excluyen la posibilidad de que el presidente lance ahora una nueva "ofensiva de paz".

Esta evaluación está confirmada en parte por las declaraciones formuladas por los funcionarios de Washington quienes reafirmaron la posición de la administración, en el sentido que la próxima iniciativa pacificadora corresponde a Hanoi.

De todos modos, se afirma en fuentes informadas que la desaparición del líder norvietnamita es un acontecimiento demasiado importante como para que el gobierno lo subestime en el contexto de su política en el sud este asiático.

Seguramente Nixon, tras un atento examen de las nuevas circunstancias, tomará próximamente una decisión. Queda sin embargo por verse, si ésta estará inspirada por los militares que desean aprovechar de la muerte de Ho Chi Minh, para dar el "golpe de gracia" al enemigo, o si escuchará los consejos de quienes consideran la desaparición del líder como una valiosa ocasión para hacer progresos hacia una solución negociada del conflicto.

REINCORPORADOS.— Estos son cuatro de los siete pilotos que habían sido separados del Laboratorio de Viajes Tripulados y que ahora son reincorporados como astronautas por la Agencia del Espacio. De izquierda a derecha, Donald H. Peterson, de 33 años; Karol J. Bobko, de 32, Henry W. Hartsfield, de 35 y Charles G. Fullerton, de 31.— (AP Wirephoto).

Cuatro asaltos se produjeron en un solo día en ciudad de Buenos Aires

En uno de ellos se suicidó el atracador

BUENOS AIRES, 6 (ANSA).— Por medio de una amenaza escrita al cajero un individuo logró consumar un atraco en una sucursal suburbana del nuevo Banco Italiano, llevándose alrededor de 5 millones de pesos (17.500 dólares).

El procedimiento ya fue utilizado en dos asaltos recientes a agencias bancarias de esta capital. En esta ocasión un sujeto joven —entre 18 y 25 años— impecablemente ataviado, entregó al cajero una nota escrita a máquina en la que se leía: "Toda su familia secuestrada. Para ponerla en libertad entregue el dinero". Luego de colocar con calma los billetes dentro de un voluminoso portafolios, el individuo abandonó el local caminando despaciosamente.

Otro asalto de parecidas características fue perpetrado contra una firma de créditos privada, más o menos, a la misma hora dos hombres jóvenes —con narices postizas y groseramente maquillados— lograron llevarse cerca de 7 millones de pesos (20 mil dólares) amenazando al gerente de la firma con tomar represalias contra sus hijos si no se avenía a entregarles el dinero. Los delincuentes portaban pistolas automáticas y antes de huir, maniataron al gerente amordazándolo con una media de mujer.

Pocas horas después y en pleno barrio céntrico, dos individuos penetraron en la contaduría de una editorial y luego de intimar a los empleados con armas de fuego huyeron con un botín de cerca de 2.300.000 pesos (7 mil dólares). Los delincuentes obraron con extrema rapidez sin despertar las sospechas de cerca de 120 personas que trabajan en otras dependencias de la firma.

También en la zona céntrica, Raúl Perez (uruguayo 23 años) intentó asaltar una joyería, resultando muerto. Tras haberse apropiado de una escasa suma —utilizando una pistola automática de gran calibre para intimidar al propietario de la joyería Pérez fue perseguido por varios policías alertados por los gritos del despojado comerciante. Al verse perseguido el delincuente intentó, sin éxito confundirse con la multitud que como sucede habitualmente recorría esa zona, pero un automóvil policial que pasaba circunstancialmente por el lugar le cortó el paso. Pérez al verse cercado—ante el estupor de los testigos de la escena— se disparó un tiro en la sien falleciendo poco después.

GEORGES POMPIDOU IRA A BONN LA PROXIMA SEMANA

BONN, 6 (ANSA).— La política europea tendrá neta prioridad en las conversaciones que el presidente francés Georges Pompidou tendrá la semana próxima en Bonn, según los círculos políticos de la capital federal alemana.

Los problemas relativos al MEC y a las relaciones bilaterales franco-alemanas seguramente encontrarán su lugar en la agenda de los trabajos, pero —observan estos círculos— el canciller Kurt Georg Kiesinger está convencido de que es más urgente un debate sobre los temas de la unión política europea y de la seguridad del viejo continente.

Considerando el hecho dado ya por descontado de que Estados Unidos quieren una repartición del peso y de los comprobantes, especialmente militares, Kiesinger considera que es necesario quemar etapas para llegar cuanto antes a una integración política que lleve como primera consecuencia a una política de defensa común. Kiesinger da una importancia relativa a la manera de resolver técnicamente estos problemas porque piensa que se resuelven con una buena dósis de pragmatismo. Kiesinger está convencido de que la unión económica de Europa no desembocará automáticamente en una unión política. Por esta razón es especialmente en el campo político que ahora hay que hacer palanca con todas las fuerzas.

Sin variantes situación del general venezolano

Continúa refugiado en su domicilio

CARACAS, 6 (ANSA).— Sin variación continuaba hoy la situación del general Pablo Antonio Flores Alvarez, mientras la atención pública está concentrada en el resultado final de la controversia planteada entre el ejecutivo nacional y el alto oficial de las Fuerzas Armadas.

La vigilancia proseguía hoy por los alrededores de su residencia privada de la urbanización Vista Alegre, en tanto que algunos familiares visitaron al ex-Inspector General de las Fuerzas Armadas.

"La actividad de su hogar es normal, así como el suministro de alimentos. Los servicios de energía eléctrica y de agua no han sido suspendidos", dijo un oficial que comanda el grupo de efectivos de la policía militar que custodia la zona del barrio residencial donde vive el general Flores Alvarez.

Setenta y dos horas de rebeldía a la autoridad del jefe del Estado, cumplió hoy al mediodía el general Flores Alvarez, sin que hasta el presente se conozcan nuevas decisiones e iniciativas por parte de las autoridades militares para ponerle fin a la situación.

Por otra parte, observadores indicaron la posibilidad de que el retiro del general sea anunciado en las próximas horas. "A estas alturas —indicaron algunos observadores— es la única solución aceptable a la crisis planteada por el ex-Inspector del Ejército".

Ejército checo anuncia medidas disciplinarias contra oficiales

Acusados de firmar un peligroso documento

PRAGA, 6 (ANSA).— Medidas contra treinta oficiales de la Academia Política del Ejército "Klement Gottwald", entre los cuales está el comandante de la misma academia, coronel Vojtech Mencl, fue solicitada por el comité político del ejército checoslovaco que acusa a los oficiales de "actitudes políticas peligrosas y antisoviéticas".

En un comunicado difundido hoy por la "Ceteka", los oficiales son acusados de haber redactado y firmado "un documento muy peligroso políticamente" en junio del año pasado. El documento —se observa— "constituye una plataforma teórica para solicitar la neutralidad de Checoslovaquia" y tuvo la aprobación del entonces Primer Ministro checoslovaco Jiri Hajek. Hajek se vio obligado a renunciar en septiembre de 1968 a causa de la presión soviética.

Mientras en Praga se nota un estancamiento de los ataques personales contra el líder progresista Alexander Dubcek —probablemente porque no existe a este respecto un acuerdo completo entre los miembros de la actual dirección del partido— circulan rumores sobre un probable próximo viaje a Moscú del primer secretario del PCC, Gustav Husak. Esta visita podría tener lugar antes de la prevista próxima reunión del comité central del partido, reunión que muchos consideran destinada a decidir la suerte de Dubcek y de Josef Smrkovsky, actualmente presidentes de la Asamblea General y de la Cámara del Pueblo, respectivamente.

SUGERENCIA DE VIETCONG PARA TREGUA

SAIGON, 6 (ANSA).— En una proclama a las tropas vietcong, el Gobierno Provisional Revolucionario de Vietnam del Sur solicitó que se suspendan los combates por tres días para honrar la memoria de Ho Chi Minh. La tregua tendría que comenzar a las 00.00 del ocho de septiembre, para terminar a medianoche del diez de septiembre. La proclama fue transmitida por la emisora clandestina del "G.R.P.".

La tregua —dijo la radio— tiene como fin "permitir a aquellos que lo desean trasladarse a las zonas liberadas para participar en las ceremonias fúnebres".

El gobierno de Saigón no comentó la noticia de la proposición de tregua. Por lo tanto, se ignora si Vietnam del Sur aceptará respetar la suspensión de los combates.

POLICIAS Y ESTUDIANTES HERIDOS EN INCIDENTES

Libertad previo pago de multas

SANTIAGO DE CHILE, 6 (ANSA).— Dos policías y una docena de alumnos resultaron heridos en los incidentes q se registraron, simultáneamen ayer en las ciudades de Valp raíso, Concepción y Talcahuan

En Valparaíso con numeros efectivos bloqueó todas las sal das del parque Italia, donde efectuó la manifestación y det vo a 89 estudiantes que lanz ban piedras a los medios de m vilización colectiva y bomb Molotov.

Los estudiantes detenidos fu ron puestos en libertad, en tarde, previa presentación sus padres y el pago de una mu ta, además de la citación re pectiva al Juzgado de Polic local, de acuerdo con el nuev sistema para combatir la vi lencia estudiantil.

En Talcahuano, los incident comenzaron también promovid por estudiantes secundarios, c merciales e industriales y tuvi ron una violencia inusitada, ha ta que la policía impuso el o den y se hicieron numerosos a restos.

En Concepción la manifest ación consistió en un desfile au torizado por las autoridades, qu se efectuó sin incidentes, en me dio de un gran despliegue poli ciai.

OTRO MENOR SECUESTRADO EN COLOMBIA

BOGOTA, 6 (ANSA).. Tres sujetos que se hicieron pasar como agentes de policía y vistiendo el uniforme de la institución, secuestraron el pasado miércoles a un menor de 8 años que responde al nombre de Heliodoro García Rico, en el Municipio de Flandes, departamento del Tolima, situado a 135 kilómetros de la capital colombiana, hecho que sólo fue divulgado a la prensa hoy.

El niño raptado es hijo de un acomodado negociante de pescado del río Magdalena. A pesar de los esfuerzos de la policía y los agentes secretos, el único indicio que existe sobre el paradero del menor García es que fue obligado a subir a un automóvil que de Flandes viajó a Bogotá.

PROBABLES DERIVACIONES DE ACTUAL CONFLICTO BANCARIO EN EL URUGUAY

El próximo jueves vencerá el plazo militar

MONTEVIDEO, 6 (AP).— Podría tener derivaciones imprevistas la tensa situación imperante desde hace más de dos meses en este país a raíz de la huelga de los empleados bancarios, afirmaron hoy círculos autorizados.

Indicaron las fuentes que el conflicto, que estalló el 2 de julio por un pedido de mejoras salariales y derivó en una huelga de todos los empleados de la banca privada, se agravaría a partir del jueves, cuando vence el plazo militar para que se presenten al trabajo los 9.000 bancarios movilizados.

De no hacerlo, esos empleados serán declarados automáticamente desertores y despedidos de su trabajo, situación en que se hallan ya 2.047 de ellos.

Todo indica que la mayor parte de los empleados mantendrán la huelga. Hasta el momento se presentaron muy pocos cuyo número no está bien precisado.

Económicamente, la huelga ha distorsionado todo el panorama financiero y comercial cuyas repercusiones aún no han sido bien aquilatadas.

Sólo dos sesiones ha podido realizar la cámara compensadora de cheques.

Este servicio considerado "vital" en el funcionamiento bancario ha determinado atrasos en los pagos, escasez de circulante y la acumulación gigantesca de documentos y cheques.

En la parte administrativa de los bancos reina la confusión y el desorden. Esta situación ha castigado más a los bancos chicos y en menor grado a los más poderosos económicamente, que aunque en forma precaria han venido trabajando.

Si masivamente los funcionarios quedan alejados de sus cargos, la pregunta es de cuánto tiempo más necesitarán los bancos para reponer a los cesantes y cuánto tiempo llevará poner al día las tareas, y qué actitud adoptarán los destituídos.

U THANT, Secretario de la Organización de las Naciones Unidas, se halla preocupado por el giro de los acontecimientos en el Medio Oriente. Hizo un llamado a la pacificación a israelíes y árabes.

Estudiantes secuestraron dos aviones ecuatorianos

Fue victimado uno de los pilotos

BOGOTA, 6 (AFP).— Trece estudiantes ecuatorianos, entre ellos una mujer, parecen haber sido los secuestradores de dos aviones militares ecuatorianos que hicieron hoy escala en Tumaco (Colombia), en busca de combustible, pereciendo uno de sus pilotos.

Durante su permanencia de dos horas y media en el aeródromo colombiano, algunos jóvenes que se hallaban dentro de los aviones, gritaron que la operación que estaban realizando había sido bautizada "Operación Ho Chi Minh" y que su propósito era protestar contra la represión de unas manifestacio-

El cadáver del subteniente de la fuerza aérea Luis Baez muerto durante unes estudiantiles en Guayaquil.

tiroteo dentro del aparato, fue llevado al hospital local de Tumaco donde igualmente ha sido atendido el sargento ecuatoriano Amaguana, herido en un brazo.

El cadáver de Baez fue arrojado sobre la pista por una ventanilla y su examen superficial permitió constatar que había recibido un disparo y un garrotazo en la cabeza.

Las comunicaciones con Tumuco son sumamente difíciles y se realizan casi exclusivamente por intermedio de las autoridades militares de la ciudad de Cali.

Cuando se dio la autorización de partida a uno de los aviones, algunos de los pasajeros, todos ecuatorianos pero cuyo número no fue precisado, resolvieron permanecer en Colombia.

Entretanto, la dirección de aeronáutica Civil de Colombia envió técnicos para ayudar el la reparacion del avión a bordo del cual tuvo lugar el tiroteo y que ha quedado averiado. El cónsul del Ecuador en Pasto, cerca a Tumaco, José María Gómez, se halla en el lugar de los acontecimientos.

METALURGICOS PERUANOS EN HUELGA ILEGAL

LIMA, 6 (AFP).— Las autoridades peruanas declararon ilegal una huelga que declararon el sábado pasado los metalúrgicos de La Oroya y los mineros y metalúrgicos de Cobriza en el centro del país.

En La Oroya se encuentra la fundición de la Cerro de Pasco, compañía norteamericana explotadora de cobre, a la cual pertenece el asiento minero de cobriza.

Los trabajadores, cerca de 5.000, fueron al paro indefinido reclamando aumento salarial. La huelga, según las autoridades de trabajo, constituye falta grave.

Al mismo tiempo, se dio un plazo de 72 horas para que los mineros reanuden sus labores y se ofició a las autoridades de los departamentos de Junín y Huancavelica para que colaboren en la reanudación del trabajo.

Pasó a la Corte Marcial caso del general venezolano Pablo Flores

Fracasaron todos los intentos conciliatorios

CARACAS, 6 (ANSA).— A la corte marcial ha sido pasado el caso del general de brigada Pablo Antonio Flores, anunció ayer el Ministro de Defensa, general Martín García Villasmil, mientras el militar sancionado continuaba hoy en su casa de Caracas atender la orden de detención dictada por el presidente de la República el jueves.

El general Flores lleva ya casi 70 horas de "rebeldía" a la más alta autoridad del país. Al anunciar el proceso sumarial ante la corte marcial, el Ministro de Defensa dijo que "se ha mantenido una actitud de prudencia en este caso, lo que no implica falta de firmeza. Por lo tanto, en cualquier momento puede procederse al allanamiento y detención del oficial".

Hasta ahora todos los intentos conciliatorios efectuados han fracasado.

Mientras tanto, los rumores sobre malestar en distintos niveles de la jerarquía militar, fueron nuevamente desmentidos por altos voceros oficiales.

El Ministro de la Defensa, García Villasmil señaló que "los comandos y las guarniciones, las fuerzas armadas en pleno, respaldan el mantenimiento de las instituciones al gobierno vigente. No hay estado de alerta —agregó el Ministro— en los cuarteles ni acuartelamiento. No hay ningún oficial detenido".

En cuanto al general Flores, el Ministro dijo que "tenemos documentos probatorios emanados de los comandos y otros firmados por oficiales contra el general Flores, en cuanto a su actitud de insubordinación. Serán los tribunales militares competentes los llamados a dictaminar en el caso". Añadió el Ministro de la Defensa, que el allanamiento a la residencia del oficial sancionado se puede producir por parte de un juez o bien por otro procedimiento, pero no indicó cuál.

Funerales de Ho Chi Minh comenzaron ayer en Hanoi

Restos son velados en el Congreso

HANOI, 6 (AFP).— Los comunistas del mundo entero defilarán durante cuatro días ante los restos mortales del líder norvietnamita Ho Chi Minh, durante una gigantesca manifestación de duelo público que comenzó aquí hoy.

Los representantes del partido norvietnamita de trabajadores (Lao Dong), de la asamblea nacional de la República Democrática de Vietmam (R.D.V.), del gobierno y del frente de la patria iniciaron, esta mañana a las seis, el desfile de las delegaciones ante el cadáver del "Tio Ho".

El desfile se prolongará hasta el nueve de septiembre, con el paso sucesivo de las delegaciones extranjeras, del cuerpo diplomático, de los representantes de los servicios y de las organizaciones de masa, así como de las delegaciones de las zonas autónomas, de las provincias, de las ciudades y de la población de Hanoi.

Esta mañana, el barrio de Ba Dinh, que fue vedado a la circulación, estaba casi desierto. Sus anchas avenidas estaban vacías de las habituales olas de ciclistas y sólo eran recorridas por los autos oficiales que se dirigían a la sala de los congresos donde es velado Ho Chi Minh.

La sobria decoración muestra únicamente dos grandes banderas rojas, una con la hoz y el martillo y la otra con la estrella de oro norvietnamita izadas en lo alto del edificio.

En el perirstilo, una compañía de honores monta guardia en uniforme de gala.

Frente a la sala se construyó una tribuna ante la cual se efectuarán los funerales del presidente Ho Chi Minh.

MILITARES SE OPONEN A LA LIBERACION

RIO DE JANEIRO, 6 (AFP).— El gobierno brasileño aseguró al norteamericano, que serán liberados los 15 presos políticos que eligieron los revolucionarios de Brasil a cambio del embajador estadounidense, Burke Elbrick, se informó aquí hoy de fuente fidedigna.

Las autoridades de Brasil no ocultaban, sin embargo, que deben hacer frente a diversos problemas antes de poder ejecutar su decisión en las horas venideras.

El Consejo Brasileño de Seguridad, que estaba sesionado en el palacio de Laranjeiras y el canciller Magalhaes Pinto formularán una declaración después de dicha reunión.

Se confirmó, por otra parte, de fuente oficiosa, que el gobierno debe "reducir los islotes de resistencia" en el seno de las fuerzas armadas.

Demócratas ganaron en las elecciones de Las Antillas

Habrá un gobierno de coalición

WILLEMSTAD, (Curazao), 6 (AFP).— El partido demócrata ganó las elecciones generales celebradas ayer en las antillas holandesas, pero perdió la mayoría parlamentaria con la que gobernó durante casi catorce años.

De los 22 miembros que compondrán el nuevo parlamento 11 son del partido demócrata, al que pertenecía el último Primer Ministro Ciro Kroon y los once restantes a los partidos de la oposición.

El partido demócrata ganó las elecciones en la isla de Curazao y en las pequeñas islas de San Martín, San Eustaquio y Saba Los partidos de la oposición lograron su mayor fuerza en las islas de Uruba y Bonaire.

La asamblea de Las Antillas Neerlandesas autónomas se instalará el próximo día ocho, con el fin de designar al Primer Ministro que constituirá el gabinete. El líder del partido demócrata Ciro Kroon, será reelegido.

El partido de extrema izquierda "Frente de Liberación 30 de Mayo" constituído tras los sangrientos desórdenes del pasado mes de mayo obtuvo tres escaños, lo que constituye a juicio de los observadores un señalado triunfo.

El frente postulaba como Primer Ministro al presidente del sindicato de obreros portuarios, el exboxeador Wilson "Papa" Godett, quién se encuentra actualmente en la cárcel.

Al no lograr la mayoría absoluta en la asamblea nacional, Giro Kroon tendrá que constituir un gobierno de coalición.

Sin noticias de navegante que cruzaba el Atlántico

No hay comunicación con la nave

MIAMI, FLORIDA, 6 (AP).— Bill Verity el forzudo irlandés que retó al Océano Atlántico y el huracán Debbie para probrar la teoría de que un antiguo hijo de la Verde Emin llegó primero a América que Cristobal Colón, ha desaparecido desde el 14 de agosto.

Oficiales del servicio de guardacostas informaron que no pudieron establecer ayer ningún contacto con el desaparecido y confirmaron que la embarcación de siete metros de eslora que tripulaba Verity, pudo haber sido víctima del traicionero triángulo marítimo denominado por los viejos lobos del mar "La Zona de Penumbras".

Esa "zona", un misterioso pedazo de Océano en el triángulo comprendido entre San Juan, Puerto Rico, la ciudad de Miami y Bermuda, desde hace más de cien años, ha sido responsabilizado con la desaparición de numerosos barcos, marinos y aviones.

La última comunicación con Verity ocurrió cuando el cuter guardacosta "Sagebrush" lo ayudó a reparar el timon 400 millas al nordeste de Puerto Rico. Seis días después, el navegante solitario, que rehusó ser recogido por el Cuter, muy bien pudo haber sido interceptado por el terrible huracán Debbie.

El mapa de Bolivia da una clara idea de la dinámica de Fe y Alegria. La insignia de la entidad señala los lugares donde fueron edificados centros educativos: La Paz, Oruro, Sucre, Potosí, Santa Cruz y Cochabamba, además de una serie de poblaciones menores como Roboré y Comarapa son testigos de un trabajo proficuo en beneficio del país.

DINAMICA D

"OBRAS SON AMORES Y NO BUENAS RAZONES"

Veinticuatro son los centros educativos ya instalados en el país por "Fe y Alegría". Esta cifra es considerada satisfactoria teniendo en cuenta que el movimiento referido funciona en Bolivia sólo desde 1966.

Los centros educativos instalados en zonas con marcado crecimiento demográfico y habitados principalmente por gente pobre, son generalmente de tres tipos: Escuelas primarias, colegios secundarios e institutos de profesionalización técnica.

AYUDA VOLUNTARIA

La Dirección Nacional de "Fe y Alegría" y las direcciones departamentales han logrado, asimismo, el funcionamiento de dispensarios médicos donde se presta atención gratuita en las ramas de medicina y odontología. Los beneficiados son generalmente vecinos de la zona, pero merecen igual atención las personas que acuden por auxilio médico, dental o sanitario aun cuando no vivan en el barrio en que está instalado el centro. Los dispensarios funcionan adjuntos a la escuela o colegio.

Los medicamentos y drogas son reunidos con donativos generalmente enviados de España y consistentes principalmente en muestras médicas. Fe y Alegría paga el costo del transporte.

Jóvenes y capacitados médicos, dentistas, enfermeras son quienes facilitan el funcionamiento de los dispensarios cooperando con su trabajo profesional en forma voluntaria.

El Director de "Fe y Alegría" Hno. Humberto Portocarrero indicó: ..."hemos hecho algo pero aún queda mucho por lograr. Son muchos los niños, jóvenes y obreros que necesitan ayuda educativa para ser mejores y eficientes bolivianos".

Para continuar con su obra "Fe y Alegría" ultima detalles para lanzar su cuarta "Rifa de Rifas" de carácter nacional, con valiosos premios para sus amigos contribuyentes.

Los centros educat... zan por un constan... hasta llegar a consti... en centros de educac...

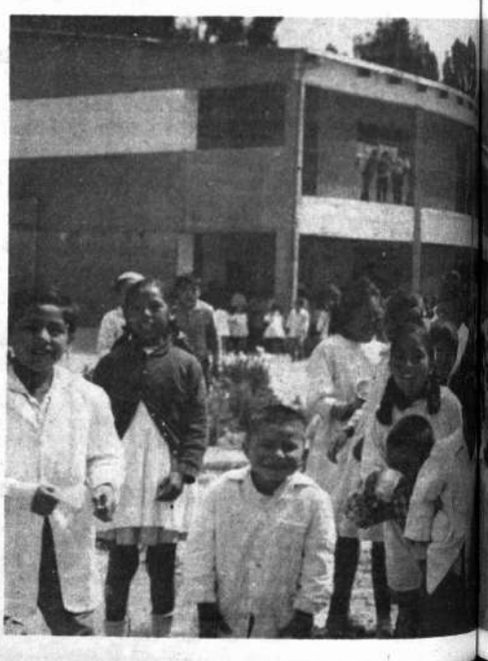

"Fe y Alegría" comenzó a trabajar en 1966. No importó cómo. En la mayoría de los casos se utilizaron aulas improvisadas al aire libre y en casas prestadas por los vecinos.

El único problema era empezar ya que la ignorancia, la miseria y la desesperación no tienen espera. Felizmente, la comunidad, toma conciencia de que uno de los pilares del subdesarrollo, es la subeducación.

LA FILOSOFIA DE UN M EDUCATIVO POPULAR

"Fe y Alegría" es un Movimiento de Educación Popular Integral y de Promoción Social, organizado para dar enseñanza con toda la extensión posible, a niños, jóvenes y adultos de las clases populares más necesitadas de Latinoamérica.

Frente a la miseria y al subdesarrollo, creemos que la EDUCACION es el mejor instrumento para derrotarlos. No existe el subdesarrollo sin el pedestal horrible de la subeducación.

"Fe y Alegría", trata de lograr una viva sensibilidad en TODOS LOS MEDIOS sociales para desarrollar en ellas su responsabilidad en favor del Pueblo en sus estratos menos favorecidos. Frente al mismo pueblo se esfuerza por demostrarle que para obtener la fluidez social, la EDUCACION es el mejor instrumento, Por lo tanto, el pueblo debe hacer los mayores esfuerzos y sacrificios para conseguir los más altos grados de EDUCACION le sea posible.

"Fe y Alegría" es un Movimiento Apolíti... lucrativo, abierto a todas las cooperaciones, ... ja en unidad de métodos con autonomía prop... cada país.

Los instrumentos de acción que tratamos d... arrollar, son CENTROS EDUCATIVOS A... NIVEL en los barrios de MAS bajo nivel eco... co. Unidades educativas, que además de ca... su labor docente, constituyan verdaderos C... TROS DE ACCION COMUNITARIA, que ... fuerzan por la elevación de los bajos nivel... vida.

Procura dar una respuesta positiva a la gr... milia boliviana no acomodada, a tantos padr... familia analfabetos, hombres, jóvenes y niños ... zados al mercado del trabajo sin instrucción...

...E Y ALEGRIA"

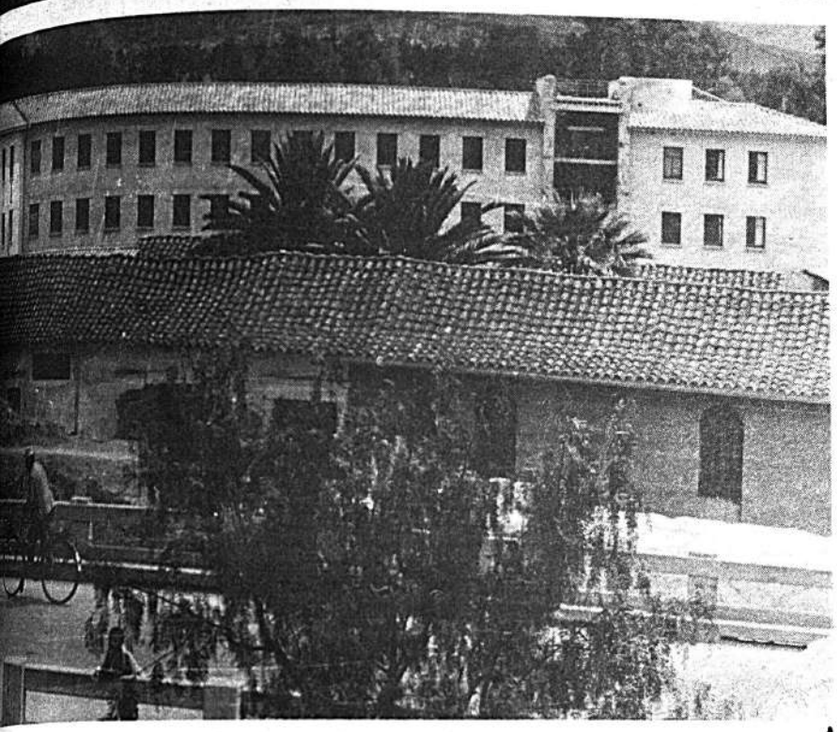

...e caracteri-
...strucciones,
...co tiempo,
...todo nivel.

Fe y Alegría cuenta con dispensarios médicos, campos deportivos y consultorios dentales en todos sus centros.

Este niño demuestra que no hace falta tener una dentadura completa para sonreir a mandíbula batiente. Empero, pese a esa sonrisa, son cientos de miles los niños que carecen de escuelas en el país. Hasta ellos pretende llegar Fe y Alegría,. Al presente su anhelo se cumplió con 8.216 escolares, que estudian en 24 centros educativos..

La fotografía corresponde a la moderna escuela de La Portada, edificada en la zona de la Fábrica Said. Para poder construir muchas escuelas como ésta, "Fe y Alegría" sorteará el próximo 12 de octubre 884.000 pesos bolivianos, además de diez camionetas, diez motocicletas, quince refrigeradores, veinticinco cocinas, 50 radiotocadiscos y ocho pasajes al mundial de fútbol.

...MIENTO ...TEGRAL

...una preparación, a tanto niños sin calor de ...r.

...e y Alegria" se esfuerza porque cada uno de ...CENTROS EDUCATIVOS, constituya un ver...ro NUCLEO DE EDUCACION POPULAR ...EGRAL en el que se imparta instrucción y edu...ón a TODO NIVEL.

...pretendemos dar una solución paternalista ge...mente prefabricada, porque comprendemos que ...ciudadano tiene manos e ilusiones, y que ...dispuestos a construir su propio desarrollo ...erando positivamente en las Obras que se em...den en beneficio del barrio y de sus hijos.

...e y Alegria" es una OBRA DE LA COMU...AD, donde participan activamente, una OBRA ...A LA COMUNIDAD, donde todos se benefi-

MARTES Extaordinario Estreno Exclusivo GRAN CINE MEXICO

Poseída por una crueldad sin límites... Poseída por una incontenible ansiedad asesina... Amarla era morir... El terror y el sexo se confunden en la historia más alucinante jamás filmada...

DESEO... HORROR y SANGRE en el TERRORIFICO mundo de los vampiros y SERES de ULTRATUMBA

CIMA FILMS, S. A., presenta a

LIBERTAD LEBLANC

LA REINA RUBIA DE LA SENSUALIDAD

"LA ENDEMONIADA"

Enrique Rocha
Carlos Cortez
Rogelio Guerra

con BERTHA MOSS, JOSE BAVIERA, ADRIANA ROEL, AGUSTIN MARTINEZ, NORMA LAZARENO y la actuación especial de ARTURO MARTINEZ

• A COLORES •

Argumento y Cinedrama ALFREDO RUANOVA

Fotografía RAUL DOMINGUEZ - Música ENRICO CABIATTI - Dirección EMILIO GOMEZ MURIEL - Productores asociados GOMEZ MURIEL-RUANOVA

Solamente TANDA - NOCHE

Estrictamente prohibida para menores de edad

Pronto otra sorpresa "ASI ERA MI MADRE"

SALIERON DEL BRASIL LOS PRESOS LIBERADOS

Viajaron rumbo a México en avión brasileño

RIO DE JANEIRO, 6 (AFP).— El avión que transporta a los prisioneros políticos liberados por el gobierno brasileño, partió a las 18 horas 10 GMT con destino a México.

Se embarcaron sólo catorce de los presos liberados, pues el décimoquinto, el viejo líder Becerra, será recogido por este avión a su escala en la ciudad de Recife.

La partida del aparato, un avión de carga de las fuerzas aéreas brasileñas, se efectuó veinte minutos antes del plazo fijado por los revolucionarios.

El despegue del avión esperado con angustia debido a las resistencias halladas en ciertos medios militares fue anunciado por el canciller Magalhaes Pinto.

El avión, un C.130 Hércules, es esperado en México al cabo de unas veinte horas. Primero, hará escala en Recife, a tres mil kilómetros de Río, donde el décimoquinto preso, Becerra, debe ser embarcado.

Los preparativos que precedieron la partida de los presos, condición puesta por los revolucionarios para devolver sano y salvo al embajador de Estados Unidos, se desarrollaron en un clima de suspenso dramático.

El secreto absoluto impuesto por el ejército aumentó aún más la inquietud que dominó en todos los sectores de la opinión a medida que se acercaba la hora de expiración del plazo fijado.

Finalmente, después de despegar el avión de Río, el canciller Magalhaes anunció la noticia que esperaban angustiados desde hacía varias horas los altos funcionarios de la embajada norteamericana en enlace directo con Washington.

COMUNICADO

RIO DE JANEIRO, 6 (AFP). — Los servicios de prensa de la Presidencia de la República publicaron hoy a las 16H30 locales un comunicado que da precisiones sobre la reunión del Consejo de Seguridad celebrada esta mañana.

"La reunión del Consejo de Seguridad, dice, desarrollada esta mañana en el palacio de Laranjeiras, tuvo como objetivo analizar las medidas en curso destinadas a poner en ejecución las decisiones del gobierno en el asunto del secuestro del embajador de Estados Unidos".

El comunicado explica luego que la anulación de la declaración que el canciller Magalhaes Pinto tenía que hacer por una cadena nacional de radio y televisión se fundó en dos razones:

1) La prensa ya había difundido amplia y correctamente los acontecimientos.

2) Toda la nación y los sectores más dispares de la opinión ya manifestaron su apoyo incondicional a las decisiones del gobierno.

Idris anunció que abdicará para luego retornar a Libia

Se espera llegada de delegación

ATENAS, 6 ANSA).— El depuesto soberano de Libia, Idris el Senussi, está dispuesto a abdicar y regresar a Libia junto a su mujer como simple ciudadano.

Un portavoz de Idris dijo en efecto hoy, en Atenas, que está prevista en Grecia la llegada de una delegación del consejo revolucionario de Libia, encargada de arreglar las formalidades referentes a la abdicación del monarca y discutir el problema de sus propiedades en Libia y de los bienes que depositó en el extranjero.

El portavoz refirió después a los periodistas la siguiente declaración del ex-monarca: "Regresaremos a Libia junto con la reina. Quiero vivir y morir allí como un simple ciudadano. Quiero que en mi país se viva en paz y no deseo que corra sangre hermana libia". El ex-monarca, que está sometiéndose a una cura termal (está enfermo de reumatismo crónico) en la localidad griega de Kamena Vourla, hizo saber a los periodistas, además, que había recibido de Alemania una llamada telefónica que le llenó de alegría, con ella se aseguraba que su hija adoptiva, princesa Salyma, de 16 años, se encuentra en buena salud en una villa cerca de Trípoli. La princesa fue sorprendida por los recientes acontecimientos en la capital de Libia, a donde había ido para una breve visita mientras el padre adoptivo estaba en la localidad termal de Bursa en Turquía.

EN SU HOGAR.— Neil Armstrong, el primer hombre que pisó la Luna, regresó ayer por primera vez después de la empresa a su ciudad natal de Wapakoneta, Ohio, donde le fue reservada una entusiasta acogida.

FRACASO DE UN SATELITE ARTIFICIAL

CABO KENNEDY, 6 (AP). — Un satélite experimental que costó 12 millones de dólares, parecía hoy destinado al fracaso mientras giraba fuera de control a pesar de haberse separado de un pesado motor espacial.

A menos que en las próximas semanas se descubriera alguna forma para detener el movimiento giratorio, los funcionarios espaciales dijeron que sólo pueden funcionar cuatro experimentos abordo del satélite ATS5.

Otros nueve experimentos, incluyendo estudios de nuevas técnicas de comunicaciones por satélite, que constituyen la principal razón de ser del ATS5, no pueden ser llevados a cabo con el satélite convertido en trompo.

Señales de control terrestre lograron ayer separar un pesado motor que se mantenía prendido al satélite desde que entró en órbita el 12 de agosto.

Los funcionarios dijeron que habían esperado que eso aligerara el satélite, de forma que los pequeños cohetes de maniobra pudieran ser empleados para detener el movimiento giratorio, pero después dijeron que todavía la nave gira muy rápido.

Pese al duelo fuerzas vietcong realizaron violentas embestidas

Intenso bombardeo a más de cien objetivos

SAIGON, 6 (AFP).— El Frente Nacional de Liberación (FNL) desencadenó violentos ataques en dos frentes vitales del Vietnam del Sur, mientras Hanoi llora a Ho Chi Minh.

En el curso de dos noches consecutivas, las fuerzas del FNL, que dentro de 48 horas deben observar una tregua de tres días con motivo del fallecimiento del presidente norvietnamita, bombardearon con morteros y cohetes más de 120 objetivos y atacaron unas quince posiciones norteamericanas y survietnamitas.

Treinta y cinco soldados norteamericanos perecieron y otros 350 resultaron heridos a consecuencia de los bombardeos y de los asaltos de los guerrilleros comunistas, anunciaron comunicados est unidenses.

En los combates desarroll durante toda la jornada de ciertos sectores, y en particul norte de Saigón, fueron mue 200 miembros del FNL y norvie mitas. Dieciocho civiles survi mitas perecieron y otros 17 r taron heridos, puntualizó un tavoz militar norteamericano.

Ciento cuarenta cohetes y yectiles de morteros de todos calibres, cayeron anoche sobre bases norteamericanas de Da y sus alrededores. Tres solda norteamericanos murieron y 120 resultaron heridos. Los d materiales causados únicamen este sector fueron evaluado varios millones de dólares.

Las autoridades militares americanas están todavía en diciones de discernir si estas raciones forman parte de una va ofensiva preparada desde tiempo, o si se trata de sí acciones coordenadas, de al limitado.

Estos medios creen que se de un nuevo "punto culmin de la campaña iniciada el p 12 de agosto con 19 bomb sobre todo el territorio sur mita, que los servicios secreto teamericanos previeron con exactitud el pasado mes de

IDENTIFICAN INCENDIARIOS DEL REICHSTAG

PARIS, 6 (ANSA).— El diez de octubre próximo serán revelados en París los nombres de los verdaderos incendiarios del Reichstag. Así lo anunció Jacquec Delarue, vocero del Comité Europeo de Estudios científicos sobre los orígenes y las consecuencias de la Segunda Guerra Mundial", que preside André Malraux, por Francia, Willy Brandt, canciller de Alemania Occidental y Pierre Fregoire, presidente de la Cámara de Diputados de Luxemburgo.

"Ha sido demostrado científicamente que el holandés Van der Lubbe, declarado culpable de alta traición y ejecutado por los nazis en 1934, fue víctima de una gran trampa que le tendieron Rudolf Diels. comisario en el Ministerio del Interior, en Prusia. Así lo explicó Delarue que es autor de una interesante "Historia de la Gestapo".

El incendio del Reichstag, el 27 de febrero de 1933, un mes después de la toma del poder por Hitler, fue ocasión para éste de iniciar una "caza a los comunistas" de grandes dimensiones. Muchos izquierdistas, en ese momento, fueron encarcelados y deportados.

CANDIDATO.— El expresidente de Chile, Jorge Alessandri, fue prácticamente proclamado candidato para las elecciones de 1970 por el jefe del partido nacional, Onofré Jarpa, quien anunció que su partido apoyará a Alessandri como candidato independiente, sin ninguna clase de condiciones.

DESTITUCION DE SIETE OFICIALES COLOMBIANOS

Son acusados de graves faltas

BOGOTA, 6 (AFP).— Siete oficiales del ejército colombiano fueron destituidos del servicio activo, comprometidos en peculados, según fallo del tribunal disciplinario que los juzgó.

La disposición del tribunal expresa que los siete militares deben ser retirados del ejército por graves faltas contra el honor militar y el prestigio de ese cuerpo. Los siete acusados, Cnles. Eduardo Paris y Jaime García, teniente coronel Madrid Monje, Capitanes Osvaldo Flores, Rodolfo Jaimes, Francisco Rodríguez y Oscar Sotelo, serían enviados a una cárcel común en caso de que los organismos superiores confirmen el fallo del tribunal.

Los peculados en que se encuentran comprometidos los siete oficiales son motivo de una investigación por la Contraloría General de la República, cuyos fiscales han descubierto negociados en el ejército que pasan de cincuenta y cinco millones de pesos (algo más de tres millones de dólares), delitos por los cuales hay más de treinta detenidos, entre militares y civiles, según versiones periodísticas divulgadas hoy.

VENEZOLANOS ESTARIAN IMPLICADOS EN SECUESTRO DEL EMBAJADOR DE EE.UU.

Jefe de Tupamaros habría viajado al Brasil

CARACAS, 6 (ANSA).— "Tupamaros" venezolanos, extremistas vinculados a los Tupamaros del Uruguay, estarían implicados en el secuestro del embajador norteamericano en Brasil, según se desprende de una comunicación publicada hoy por el matutino "Ultimas Noticias", que dice haberla recibido telefónicamente por parte de un miembro de esta nueva organización clandestina que opera en el país.

En la comunicación, el Tupamaro dijo que el máximo jefe de la organización, identificado como comandante Sergio, previa coordinación con otra agrupación vinculada del Brasil, se había trasladado a Río de Janeiro para tomar parte en el secuestro del embajador norteamericano.

"La misión fue cumplida con éxito, según hemos recibido mensajes— dijo el vocero de la organización extremista- confirmando que cuentan con vinculaciones internacionales en otros países de América Latina y que activistas de otras naciones, también participarán en acciones similares en Venezuela, a manera de intercambio.

Sobre noticias relacionadas con el embajador secuestrado, el vocero dijo que no sería devuelto hasta tanto sean libertados los prisioneros ya señalados o depositados en embajadas de otros países, pues de lo contrario el diplomático norteamericano será liquidado.

CINCO MUERTOS EN INCIDENT ENTRE CAMPESINOS PERUANO

LIMA, 6 (ANSA).— Cinco personas muertas y numerosas ridas graves fue el trágico saldo de un choque entre campesi que por la posesión de unos terrenos se enfrentaron en la lo lidad de Vischongo, situada a 110 kilómetros de Ayacucho, a ximadamente 410 kilómetros al este de Lima.

Según se informó, la rivalidad entre las comunidades cam sinas de Pomacocha Alta y Pomacocha Baja tiene otros motiv además de los ancestrales problemas de tierras, que por lo ge ral se renuevan en las celebraciones de sus fiestas patrona siendo el epílogo de una semana de festejos.

La batalla se inició cuando un grupo de campesinos de Po cocha Alta comenzó a lanzar piedras contra los de Pomacocha ja, los que armados de palos e implementos agrícolas, repelie la agresión.

Efectivos de la guardia civil de Ayacucho han sido envia a Vischongo para hacerse cargo de la situación.

Entendimiento en conversaciones bipartitas realizadas en el Perú

Reiniciación está fijada para el próximo lunes

LIMA, 6 (ANSA).— "Ahora se entienden mejor. No sólo el pueblo norteamericano, sino funcionarios y su gobierno", declaró el general Marcos Fernández Baca, presidente ejecutivo de la Empresa Estatal Petroperú, quien encabeza la comisión peruana que sostiene conversaciones en esta capital con el enviado especial del presidente Nixon, John Irwin.

La tercera fase de las conversaciones cumplió ayer su séptimo día, en el acostumbrado hermetismo sobre el contenido real de lo tratado.

"Hemos concluído un capítulo y la próxima semana abordaremos otro", dijo escuetamente a los hombres de prensa el general Fernández Baca.

Irwin, por su parte, mantuvo su ya conocida sobriedad, aunque tuvo que soportar un insistente interrogatorio de los periodistas a raíz del espectacular rapto del embajador de los Estados Unidos en Brasil, Charles D. Elbrick.

El general Fernández Baca reiteró, finalmente, que en los Estados Unidos "había una gran simpatía por el Perú".

Las conversaciones se reiniciarán el próximo lunes en la misma sede del círculo militar del Perú. La reserva continuará posiblemente, incluso, se excluye la posibilidad de que las partes reunidas consideren necesario otro viaje a Washington de la comisión peruana. Los observadores suponen que en ese caso, las conversaciones en Lima seguirían sumidas en el misterio.

EXISTIA UN ESQUEMA PARA SECUESTRAR DIPLOMATICOS

RIO DE JANEIRO, 6 (ANSA).— Informaciones de buena fuente, refieren que a través del material secuestrado cuando fue desbaratada en Río de Janeiro una célula del "MR-8" (Movimiento Revolucionario Ocho de Octubre, denominación alusiva al día en que murió Ernesto "Che" Guevara), las autoridades militares tomaron conocimiento de un esquema de raptos de ministros de Estado. Ese esquema se destinaba a obtener el canje de presos políticos por las altas autoridades raptadas. Además de los ministros, otros funcionarios de jerarquía inferior también estaban en la mira los subversivos. Los raptos serían efectuados por todos los medios posibles y de acuerdo con los hábitos de vida de cada una de las personalidades. De tal manera, algunos secuestros serían efectuados en las propias residencias.

Por otra razón —revelan tales informaciones— fue adoptado un esquema de seguridad individual para cada ministro.

Breve estada en Hanoi de la representación china

Evitó encuentro con Kosygin

PEKIN, 6 (ANSA).— Sólo pocas horas duró la visita a Hanoi de la delegación de China Popular, encabezada por el Premier Chu En Lai, para rendir homenaje al desaparecido presidente Ho Chi Minh. La agencia Nueva China informa en un despacho de Hanoi, que la delegación regresó a Pekín en la tarde del cuatro de septiembre "después de haber presentado las condolencias" por la muerte "del gran líder del pueblo vietnamita y camarada de armas del pueblo chino".

Concurrieron a saludar a la delegación —precisa la agencia china— los dirigentes del partido y del gobierno norvietnamitas: Phan Van Dong, Nguyen Giap, Hoang Van Hoan y Hoang Quoc Viet.

Se esfuman así las conjeturas sobre la presencia en Hanoi, al mismo tiempo, de las delegaciones China, con Chu en Lai a la cabeza y soviética con el Premier Alexi Kosygin, que ayer llegó de Moscú.

Las exequias de Ho Chi Minh tendrán lugar el diez de septiembre, tal como fuera anunciado.

¡PREVENGA ESTO!
GRATIS
RECORTE ESTE
CUPON
CANJEELO POR UNA FICHA PARA UN EXAMEN DENTAL GRATUITO
ES UN SERVICIO DE LA PROTECTORA
PLAZA MURILLO 1175 ALTOS CINE PARIS
TF. 31-32

AL SEÑOR VICTOR RIVERO

Agradeceremos al señor VICTOR RIVERO pagar cuanto antes en la Administración de este diario la suma de $b. 13.740.50, que corresponde al saldo de la deuda por venta de este diario en la ciudad de Santa Cruz.

AL SEÑOR CARLOS BECCAR

Agradeceremos al señor CARLOS BECCAR pagar cuanto antes en la Administración de este diario la suma de $b. 10.465.08, que corresponde al saldo de la deuda por venta de este diario en la ciudad de Cochabamba.

ADOLFO USTARES FERREYRA
ABOGADO
Estafas, cobro de cheques sin fondos. Quiebras. Investigaciones privadas en toda la República. Localización de Personas. Yanacocha Nº 531 — Tel. 21171 — Casilla 2670.

"A mi esposo le gusta la actividad social. Yo prefiero quedarme en casa. Parece que él está saliendo con otra".
VISITENNOS EN EL
Consultorio Matrimonial
Clínica Americana (Obrajes), Cajón 4826, La Paz
Reservación de hora por teléfono 51660
NUEVO — CIENTIFICO — MODERNO

PASAPORTES EN 24 HORAS
Salvoconductos, carnets de identidad, libretas de Servicio Militar, Brevets en trámites corrientes y otros certificados se tramitan en Plaza Murillo 1175, Oficina 12. Teléfono 43028.

Servicio Movil de Rayos X
Teléfono 43028. Plaza Murillo altos Cine Paris. Oficina 12. Atención permanente de Radiografías en general a clínicas y a domicilio — Domingos y feriados. Entrega inmediata de placas radiográficas.

Corporación Minera de Bolivia

Convocatoria a Propuestas

Se convoca a las empresas constructoras registradas en el Ministerio de Obras Públicas y Comunicaciones para presentar sus propuestas para la CONSTRUCCION DE CUATRO VIVIENDAS en el Campamento Siglo XX, dependiente de la Empresa Catavi, de acuerdo a los planos y pliegos de especificaciones respectivas, que los interesados podrán recabar de la Jefatura de Construcciones de la citada Empresa con sede en Catavi.

Las propuestas deberán presentarse conforme a disposiciones de ley, hasta horas 16 del día 15 de septiembre en curso, en el Departamento Jurídico de la Empresa Minera Catavi.

La Paz, 1º de septiembre de 1969

GERENCIA GENERAL

Comité de Vivienda de Comibol

CONVOCATORIA A PROPUESTAS

Compra de Terrenos

Con la finalidad de adquirir terrenos en zonas comprendidas dentro del radio urbano de esta ciudad, se invita a propietarios de terrenos presentar sus propuestas de venta en la superficie total de 120.000 a 150.000 Mts.2. (metros cuadrados).

Las ofertas podrán incluir varios lotes hasta alcanzar la extensión requerida.

Las propuestas deberán ser presentadas el día 18 de septiembre de 1969, a horas 18.00 en la oficina central del Comité de Vivienda de COMIBOL (Edificio CONSEJO NACIONAL DE VIVIENDA Décimo Piso) Av. 20 de Octubre esquina Fernando Guachalla.

La Paz, 4 de septiembre de 1969

OSCAR ORDOÑEZ J.
Presidente Ejecutivo

EL CABALLERO Y el "NUEVA OLERO"...

se visten en
SASTRERIA PAIVA
Loayza 317-Telf.40688

Corporación Minera de Bolivia

Se invita a todos los importadores, a recoger los pliegos de especificaciones técnicas correspondientes a los materiales que a continuación se detalla, de la Secretaría de la Comisión de Adquisiciones 4º piso del Edificio Comibol en La Paz y las Agencias de Comibol, Cámaras de Industria y Comercio en el interior de la República:

25675	Fierros planos, redondo y canal
26171	Básculas de mostrador y plataforma
26170	Baldes para elevador
26168	Alimentadores de reactivos
26167	Madera de pino oregón
26142	Calamina galvanizada
26141	Cañería galvanizada y fierro negro
26139	Alambre galvanizado y fierro negro
26136	Carbones para proyectores de cine
26135	Linternas, baterías y teléfonos.

La Paz, 5 de septiembre de 1969

GERENCIA DE ADQUISICIONES

Continuarán trabajos del Hospital Obrero de Oruro

Invertirán cinco millones de pesos

ORURO, 6 (HOY).— El jefe del Departamento de Obras de la Caja Nacional de Seguridad Social, René Tejada, anunció oficialmente aquí que la presidencia de la entidad decidió reiniciar los trabajos de construcción del Hospital Obrero de esta ciudad.

Hizo conocer que la conclusión de este centro de salud demandará una inversión de cinco millones de pesos bolivianos, a tiempo de informar que inicialmente se ha presupuestado quinientos mil pesos.

Dijo que el 17 de este mes se lanzará la convocatoria, llamando a propuestas a las empresas constructoras.

El ingeniero Tejada estimó que las obras serán concluidas en un lapso de doce a catorce meses, aproximadamente.

Los planos, que ya fueron entregados por el proyectista Pérez Rivero, comprenden importantes remodelaciones y otras modificaciones de la estructura general.

El nosocomio tendrá capacidad para 155 camas y permitirá la atención médica de 80 mil asegurados de este distrito.

Los trabajos preliminares, según se informó, comenzarán el lunes próximo.

El jefe de Departamento de Obras de la CNSS, que hizo el anunció en una conferencia de prensa, desvirtuó publicaciones contrarias a la continuación de los trabajos, calificándolas de "interesadas" en desprestigiar a la Caja Nacional de Seguridad Social.

CONDECORARON EN POTOSI A ESCRITOR ALBA

POTOSI, 6 (HOY).— La Alcaldía Municipal de esta ciudad condecoró con la Orden de Comendador al escritor Armando Alba por los méritos de su trayectoria intelectual y por haber obtenido el Premio Nacional de Cultura.

Impuso la distinción al destacado escritor potosino el Alcalde Luis Rodríguez Eguívar, en acto especial realizado en el Salón de Honor de la comuna, ceremonia a la que asistieron personalidades de los círculos intelectuales de la Villa Imperial.

El Alcalde Rodríguez Eguíbar resaltó las dotes del escritor Alba destacándolo entre los hombres que han contribuido decididamente al engrandecimiento de la cultura del país.

TEATRO AL AIRE LIBRE Domingo 7 de Septiembre Hs. 10 a m.

GRAN FESTIVAL ARTISTICO MUSICAL

PRO HERRAMIENTAS PARA LOS VOLUNTARIADOS EN PROGRAMAS DE ACCION COMUNAL Y URBANA

PRESENTACION DE:

LOS JAIRITAS Colegio Ayacucno
LLAMERADA Instituto Pacífico
CONJUNTO DE CUERDAS Colegio Pabón
WACA WACA Liceo de Señoritas "La Paz"
DECLAMACION Instituto "Pacífico"
NUMERO SORPRESA Liceo de Señoritas "Venezuela"
INTI HUAÑAS Colegio "Bolívar"
GRACIA ORIENTAL Colegio Santa Ana
LOS MONTONEROS Colegio Ayacucho
MATRIMONIO EN EL ALTIPLANO Liceo de Señoritas "La Paz"
CONJUNTO DE GUITARRAS Colegio San Marcos
LOS WACA WACA Colegio Pabón
BAILE ESPAÑOL Colegio San Marcos
ZAMPOÑEROS Colegio Ayacucho
LOS ARRIERITOS Colegio La Salle
ALI Y BABA
ACTUACION DE HORTICA GUTIERREZ.

FIN DE LA FIESTA CON EL ELENCO ARTISTICO DE LA UMSA QUE PARTICIPO EN EL II FESTIVAL NACIONAL DE UNIVERSIDADES

ADEMAS LA PRESENTACION DE LA ÑUSTA DE LA UMSA 1969

PREPARADO POR EL VOLUNTARIADO DE LA UNIVERSIDAD MAYOR DE SAN ANDRES Y ACCION COMUNAL DE LA ALCALDIA

AMENIZARAN LAS BANDAS DEL COLEGIO "DON BOSCO", "EDUARDO CABA" y GUARDIA NACIONAL

GRANDES CONCURSOS

SIN PROBLEMAS DE PARQUEO

MIRAFLORES

LA SUCURSAL URBANA No 3

CALLE DIAZ ROMERO Y AV. SAAVEDRA

lo invita a beneficiarse con un ágil y eficáz servicio sin la congestión del centro.

USTED PUEDE COBRAR SU CHEQUE DEL CENTRAL EN ESTA SUCURSAL MIRAFLORES

BANCO CENTRAL DE BOLIVIA ★ BCB

Banco Central de Bolivia

DEPARTAMENTO BANCARIO

SU BANCO DE CONFIANZA

Su cine para hoy

Cine 6 DE AGOSTO
6 de Agosto 2284. Telf. 23829

Matinal. En tecnicolor EL GRAN COMBATE. Matinée, tanda y noche. En tecnicolor. Los agentes secretos de la C.I.P.O.L. en una nueva aventura LOS ESPIAS DEL HELICOPTERO, con Robert Vaughn y David McCallum. Actualidades mundiales No. 33. Precios matinée 3.10 y 3.60. Tanda y noche 3.80 y 4.30.

Cine 16 DE JULIO
Colegio Don Bosco. Telf. 22091

Matinal LA CABALGATA DE LAUREL Y HARDY. Matinée, tanda y noche EL GRAN MEAULNES. Precios matinée 3.10 y 3.60. Tanda y noche 3.80 y 4.30.

Cine TESLA
Calle Colón. Telf. 53803

Matinal LA TIZONA DEL REY. Matinée CABALLERO A LA MEDIDA, con Cantinflas. Tanda y noche en tecnicolor EL ANGEL DE LA MUERTE, con Elizabeth Taylor y Richard Burton. Precios matinée 2.— y 1.50.— Matinée 3.50 y 3.— Tanda y noche 6.— y 5.50.

Cine UNIVERSO
Av. Pando 255. Telf. 12660

CINE UNIVERSO

Matinal presenta la película SERENATA PARA DOS ESPIAS, en tecnicolor. Matinée, tanda y noche sigue el éxito de la extraordinaria película YOGI BEAR, EL OSO FAMOSO, en tecnicolor. Precios: Matinal 1.60. Matinée platea 3.10. Mezzanine 3.60. Tanda y noche platea 3.80. Mezzanine 4.30.

Cine PRINCESA
Calle Comercio Telf. 51821

Matinal LAS DIABLILLAS DEL CONVENTO. Matinée, tanda y noche en tecnicolor EDIPO EL REY, con Orson Weller y Christopher Plumer. Precios matinal 2.— y 1.50. Matinée 3.50.— 3.— 2.50.— — Tanda y noche 4.— 3.50. — y 2.50.

Cine SCALA
Ayacucho. 320. Telf. 23535

Matinal EL CIRCO DEL TERROR. Matinée, tanda y noche BOBBY REY DE SU RAZA, con Donald Crisp. Noticioso EL MUNDO AL INSTANTE. Precios matinal 1.60 y 2.10. Matinée 4.60 y 5.10. Tanda y noche 5.30 y 5.80.

Cine LA PAZ
Calle Ayacucho Telf. 53842

Matinal ESTO ES ALEGRIA. Matinée, tanda y noche LAS MEJORES CARCAJADAS DE LAUREL Y HARDY, con Laurel y Hardy. Noticioso EL MUNDO AL INSTANTE. Precios matinal 1.60. Matinée 3.10. Tanda y noche 3.80.

Cine MONJE CAMPERO
Av. 16 de Julio. Telf. 23333

Matinal EL MUNDO ESTA LOCO, LOCO, LOCO. Matinée, tanda y noche DONDE LAS AGUILAS SE ATREVEN. Precios matinée 6.10 y 5.10. Tanda y noche 6.30 y 5.30.

Cine MURILLO
Calle Linares. Telf. 52647

Matinal HASTA EL ULTIMO HOMBRE y LOS ADORABLES MONSTRUOS. Matinée y tanda UN MILLON DE AÑOS ANTES DE CRISTO y MATANZA SANGRIENTA. Noche UN MILLON DE AÑOS ANTES DE CRISTO y ANASTASIA LA PRINCESA VAGABUNDA. Precios matinée, tanda y noche 3. y 2.-

Cine VARIEDADES
Enrique Lisano 898 Telf. 24071

Matinal. En tecnicolor LA ISLA DE LOS DELFINES AZULES. Matinée doble MARTIN FIERRO y LA SEÑAL DE LA MUERTE. Tanda y noche dobles: LOS FARSANTES y Nuevo Programa Cómico. Precios matinée 1.60 y 2.60. Tanda y noche 1.60 y 2.70.

Cine AVENIDA
Av. Saavedra. Telf. 25409

Matinal SIETE CONTRA ROMA y EL TIO DEL MONO. Matinée PINOCHO y MAS CORNADAS DA EL HAMBRE. Tanda y noche LA MUJER SIN ROSTRO. Precios matinal 1.10 y 0.80. Matinée 2.60 y 2.10. Tanda y noche 3.20 y 2.20.

Cine BOLIVAR
Plaza Venezuela. Telf. 25051

Matinal PETER PAN. Matinée LA FIESTA INOLVIDABLE. Tanda y noche NACIDOS PARA PERDER. Prohibida para menores de 21 años. Precios matinal 1.10 y 0.80. Matinée 2.60 y 2.10.

Cine PARIS
Plaza Murillo. Telf. 29704

Matinal presenta la emocionante película MISION SECRETA, en tecnicolor. Matinée, tanda y noche, sigue el éxito de la divertida película EL BOCON, en tecnicolor, con Jerry Lewis. Precios matinal 1.10. Matinée 3.10. Tanda y noche 3.20.

Cine ABAROA
Sagárnaga 326. Telf. 50252

Matinal. En tecnicolor LOS TRES SARGENTOS y cómicas. Matinée doble EL ESPIA DEL SOMBRERO VERDE y LOS VALIENTES MUEREN JOVENES. Tanda y noche. (Prohibida para menores de 21 años) EL GRADUADO y LOS VALIENTES MUEREN JOVENES. Precios matinée 1.60 y 2.60. Tanda y noche 1.60 y 2.70.

Cine EBRO
Jenaro Sanjinés 444 Telf. 22026

Matinal 20 KILOS DE LIOS y ESPARTACO Y LOS DIEZ GLADIADORES. Matinée, tanda y noche CARANCHO EL MALO y EL RANCHO DE LOS DESPIADADOS. Precios matinée 2.60 y 1.60. Tanda y noche 3.20 y 1.60.

Cine MEXICO
Av. Montes 619. Telf. 26861

Matinal doble AHI VIENEN LOS RUSOS y EL CASO DEL CABALLO SIN CABEZA. Matinée, tanda y noche dobles EL PADRECITO y FLIT EL SUPER AGENTE DIABOLICO. Noche doble EL PADRECITO y STRIP TEASE. (Prohibida para menores. Precios matinal 1.— y 0.50. M-T-N. 3.— y 2.—

Cine TRIANON
Plaza Murillo. Telf. 21320

Matinal CAPERUCITA y PULGARCITO Vs. LOS MONSTRUOS y LA MARCA DEL COYOTE. Desde las 14 horas funciones continuadas UN DORADO DE PANCHO VILLA, en colores.

Cine ESMERALDA
Santa Cruz 434. Telf. 52454

Matinal doble EL CEREBRO VIVIENTE y TESORO DE TITANES. Matinée doble LAS AVENTURAS DE TOPO GIGIO y SOLO SE VIVE DOS VECES. Tanda y noche dobles LA MUERTE AL ACECHO y SOLO SE VIVE DOS VECES. Precios matinal 1.20. Matinée 2.20. Tanda y noche 2.70.

Cine IMPERIO
Sebastián Segurola 985 Tel. 40451

Matinal doble SUDAN y SANSON CONTRA LOS PIRATAS. Matinée y tanda dobles BAHIA DE LA EMBOSCADA y SANGRE EN LAS COLINAS. Noche doble BAHIA DE LA EMBOSCADA y RETO CALLEJERO. Precios matinal 0.60 y 1.— M-T- y N. 2.20 y 1.70.

Cine AMERICA
Venancio Burgoa alto San Pedro

Matinée BLUE DEMON DESTRUCTOR DE ESPIAS y LOS RIVALES. Tanda y noche BLUE DEMON DESTRUCTOR DE ESPIAS y SOLO DE NOCHE VIENES.

PERSIGUELAS Y ALCANZALAS

México, D.F. (PROCINEMEX).- ¿Enrique Guzmán ladrón? ¿Estudiante de medicina? ¿Play Boy? ¿Trompetista? ¿Chantajista? Eso y muchísimo más es lo que hace el popular cantante en el film "Persíguelas y alcánzalas" donde lo acompañan estelarmente Rosa María Vázquez, Manolo Fábregas, Claudia Islas, Renata Seydel y Alicia Bonet, a los cuales hacen marco otros magníficos actores.

"Persíguelas y alcánzalas" está basada en una popular obra teatral de Carlos Llopis titulada "Con la vida del otro" comedia que adaptaron para el cine el famoso director Luis Alcoriza y Edmundo Báez. El film relata la historia de un famoso "play-boy" ex-gangster, que cae misteriosamente acribillado a balazos.

Por una mera casualidad, la policía encuentra a un estudiante de medicina que es exactamente igual al muerto, por lo que, mediante la promesa de una recompensa, lo pone como señuelo para que el asesino caiga por fin en manos de las autoridades.

Manolo Fábregas está estupendo en su papel de bandido a la alta escuela, ladrón de famosas colecciones de joyas.

¿Y las muchachas? Pues todas muy bien, gracias, hermosísimas y buenas actrices. Pero ¿quién las vistió? Francamente... están muy bien cuando salen medio desvestiditas, pero con vestido completo.....

La dirección de Raúl de Anda es muy atinada y el color y los escenarios nos parecen muy buenos. Especialmente las escenas de suspenso están muy logradas y causan el efecto preciso sobre el espectador.

Enrique Guzmán canta varias canciones, entre las que podemos mencionar "Un beso tendré", "Sé que sólo a ti" "Hoy" (de Armando Manzanero) y "Palabra mágica" del propio Enrique.

Tevecosas

En razón de una charla con un personero de la televisión boliviana, pudimos enterarnos que se supone en aquel círculo que esta columna es producto del trabajo de UN redactor. Para evitar malos entendidos, estas críticas de T.V. son realizadas por varios redactores, algunos de los cuales tienen todo el panorama y conocimientos como para juzgar estas actividades. En este acápite, bueno es destacar que nuestro propósito es defender lo que pertenece al pueblo, y el canal estatal es del pueblo, porque con sus dineros se ha hecho posible esa televisión. ¿O no?

* * *

Y defender la televisión nacional, es hacer patria. Por ello, deseamos que los ejecutivos del canal 7 sean patriotas en el sentido de no echar por la borda el esfuerzo de un pionero entusiasta como fue un ex-gobierno, y actualmente la gente que lleva las riendas del país

Y si vamos al caso, perdonen la insistencia, debemos velar por lo NUESTRO, así con mayúsculas. Pero la edición de viernes en el canal estatal mostró dos polos distintos. Uno de intentar hacer un show nacional (con música nuevaolera) y otro el de incluir a un "conductor" al que en lugar de exigirle solvencia en su papel (es sólo cantor) se lo "quemó" dejándolo librado a su buena fortuna. Lamentablemente mucha no la tuvo. Nosotros no queremos cooperar a quemarlo más aún, por ello no mencionamos su nombre. Pero surge una vez más a la cista el poco tino de quienes hacen T.V.

* * *

Pero no queremos que se tilde a los críticos de "exagerados". Hay sólo dos caminos: o se hace buena televisión NACIONAL, o es mejor cerrar el canal estatal. Que el gobierno medite bien esto.

Desde el principio esta columna ha sostenido su apoyo a la T.V. pero como van las cosas, con empecinamiento en querer sostener lo insostenible, y suponiendo que dos o tres elementos salvarán la T.V. mal... muy mal

* * *

Carta del sindicato de radio

Mediante una nota firmada por los ejecutivos del Sindicato de Trabajadores en Radio y Televisión de La Paz, se reclama, justicieramente, la inmiscusión de elementos foráneos en nuestros micrófonos y actividades radiales.

En efecto, en la carta que fue dirigida al Ing. Gustavo Méndez Torrico, se deplora el hecho de que en una oportunidad se realizaron los trámites a nivel de gobierno, a fin de que cierto elemento-probablemente inescrupuloso - debia ser puesto en la frontera. La carta señala que en aquella oportunidad, mediaron recomendaciones (increíbles recomendaciones) que impidieron que esa determinación se cumpliera.

La misma misiva reclama por el hecho de no haberse hecho nada en cuanto a una reglamentación para elementos extranjeros. Nada se hizo, dice la nota.

También los ejecutivos radialistas hacen notar que la Carta de Cuernavaca estipula claramente los pasos a seguirse en caso de haber elementos totalmente ajenos a los nativos.

Señala muy bien el documento que en un caso reciente, denunciado publicamente, aflora una especie de convencimiento de que un determinado señor goza de ciertos favores de las autoridades, cuando ese mismo nivel y trato no tiene vigencia con los nacionales.

Termina la carta solicitando a nivel sindical se tomen cartas en el asunto, a fin "de defender la dignidad nacional, tan venida a menos por actividad de elementos inescrupulosos".

Ingeniograma

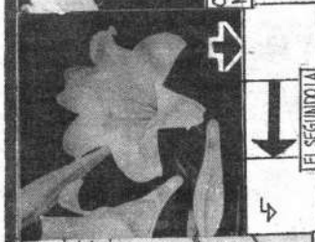

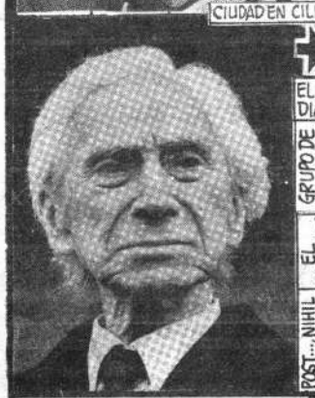

CIUDAD SOBRE EL MOSA Y EL SAMBRE
NITRICO, NITRADO
VIDA SEGLAR
AJUSTAR ACCIONES A UNA DISCIPLINA
ABUELO DE HERCULES
EL SEGUNDO LAGO DE EUROPA
LAS BAHAMAS
LA MINERVA DE LOS GRIEGOS
DISCO DE 33 R.P.M.
PREFIJO: TODO
LANUDO BOVINO DEL TIBET
ESPUERTA GRANDE DE PLEITA
DESPUES DE TEODORO ROOSEVELT
TERCERA PERSONA
EN COCHABAMBA
"EL PODER Y LA GLORIA"
"LOS NAUFRAGOS DE LIGURIA"
NEODIMIO
COBALTO
TERRENO BAJO CAPA LABRANTIA
RIVER
JEFE SECESIONISTA, EE.UU.
NOBEL POSTUMO 1931, LO RECHAZO EN 1920
ARSENOBENZOL CONTRA LA SIFILIS
SE DIRIGIO ALLA
ENTRE SUECIA Y JUTLANDIA
ACERTAR, HALLAR A TIEN
PASA POR VENDOME
DABA FAMOSOS BANQUETES EN ROMA
GRANRIO SIBERIANO
CIUDAD EN CILICIA
TRATAMIENTO QUE SE DABA A LOS REYES DE FRANCIA
"EL RIO MOLDAVA"
CORRELATIVAS
OCHO (FRANCES)
PUERTO DEL PACIFICO, CARRETERA A LA PAZ
TECNESIO
VENCEDOR EN AROMA
PRODUCIR LESIONES PENETRANTES
NACIDO
MAMIFERO CARNICERO FEROZ
CONTRACCION
MONTES DEL SISTEMA IBERICO
MY, ALFA
CIUDAD DE ITALIA EN FORLI
EL MAS GRANDE DIARIO INGLES
ANTIGUA LENGUA REGIONAL FRANCESA
PREFIJO: MEDIO
UNA DE LAS ISLAS CICLADES
PRASEODIMIO
TSEU FILOSOFO CHINO
ALABANZA
GRUPO DE JUGADORES
BILIS
ORO (FRANCES)
HEROE DE BALADAS SAJONAS, ROBIN...
EL (FRANCES)
NIHIL (SENECA)
POST... EST (SENECA)
COCIDO DE PAPAS CON HUEVOS, PESCADO, &c
ADVERBIO: REPETICION
CRISTIA
HACIENDA FORTUNA
EN AJEDREZ, CORRE EN DIAGONAL
...DARIA, RIO EN TURKESTAN
ENFERMEDAD DOLENCIA
PLANTA QUE MUERE CADA AÑO
ERGUIRSE SOBRE PUNTAS DE PIES
MEDIDA MARINA, DOS VARAS
NUBE EN TIERRA
EL SOL DE LOS INCAS
GATO PEQUEÑO (AYMARA)
VESTIDO
DOS PRESIDENTES DE HAITI
RIO DE ATACAMA
LETRA DOBLE
CORRELATIVAS
TIENEN DOS ALAS, NO SON AVIONES NI ANGELES
TRIBU DE ISRAEL
PROTACTINIO
COMER (INGLES)
VERGUENZA Y DESHONOR
NOTA MUSICA
ARTE (INGLES)
LA CAPITAL DE KENYA
RHOTAU
...AMARU -YUPANQUI
NINFEACEA

INGENIOGRAMA No

Nombre . . . . . .

Calle . . . . . No . . . . .

Ciudad . . . . . Departamento . . . . .

.Cada ilustración y referencia escrita indica, por medio de flechas, el curso de la frase o palabra incógnita.

EL INGENIOGRAMA se publica los dias domingos y sortea t mios: El primero de $b. 500.- el segundo una plumafuente Pa y el tercero un bolígrafo Parker.

Los cupones se reciben en nuestras oficinas de la calle 6 de 2170 y para lectores del interior a Casilla 477, La Paz, hast sábado a mediodia, realizándose a esta misma hora el sorteo co diente. Las soluciones serán publicadas en nuestras ediciones de l miércoles.

H. MUNICIPALIDAD DE LA PAZ

Entrega de Premios a los ganadores en las competencias de Arte, Literatura, Atletismo y Deportes de las II Jornadas Julianas de la Juventud

Se comunica a las personas y entidades que se detallan a continuación, que la entrega de premios se efectuará el día LUNES 8 DE SEPTIEMBRE a Hs. 18.30 en el Salón de Honor del Palacio Consistorial.

XVII SALON ANUAL

"PEDRO DOMINGO MURILLO"

Gran Premio Anual de Pintura "Pedro Domingo Murillo" 1969: Sr. Luis Zilveti Calderón $b. 3.000.— y Dip. Hon.
Primer Premio: Srta. María Teresa Berríos Pando " 2.000.— y Dip. Hon.
Primer Premio Escultura: Sr. Alberto Medina Mendieta " 2.000.— y Dip. Hon.
Primer Premio de Acuarela: Sr. Ricardo Pérez Alcalá " 1.000.— y Dip. Hon.
Primer Premio de Grabado: Sr. Hugo Aguirre Macuaga " 1.000.— y Dip. Hon.
Primer Premio de Artes Gráficas: Sr. Hugo Rojas Lara " 1.000.— y Dip. Hon.
Primer Premio de Dibujo: Sr. Alfredo Domínguez R. " 1.000.— y Dip. Hon.

XVII SALON ANUAL DE PINTURA INFANTIL

CATEGORIA "A"

María Eugenia Moraes — Raúl Claure Centellas
Alfredo Calvimontes C. — Jorge Cerruto Caballero
Carlos Calvimontes C.

CATEGORIA "B"

Angel y Angela Cadena B. — Carlos Monroy
Gustavo Cardozo Zubieta — Vladimir Cusicanqui
María del Socorro Rojo — Rudy Bustillos

CATEGORIA "C"

Jeassie Gonzalez L. — José Aramayo
Mario Ardúz Añez — Roxana Ribero
Edgar Hugo García M. — María A. Prado
Aldo Cardozo Zubieta — Juan L. Martínez
Marco Antonio Monje — Jenny Guinberger
José Antonio Salas

CATEGORIA "D"

Miguel A. Ballón — Rosemarie Siebell
Doris Medina — José Luis Ramírez
Ciro Vega Díaz

CATEGORIA "E"

Miguel Angel Corminola — Guadalupe Cárdenas
Renzo Abruzzese — Freddy Revollo
Patricia Eguino

MODELADO

Héctor Terceros — Huáscar Eguino
Héctor Mario Ardúz Añez — Benito Concha Villarroel.

CONCURSO DE COROS POLIFONICOS

Primer Premio: "Sociedad Coral Boliviana" $b. 3.000.— y Dip. Hon.
Segundo Premio: "Coro Polifónico Nacional Universitario " 2.000.— y Dip. Hon.
Premio Estímulo: "Coro Polifónico "Los Andes" " 1.000.— y Dip. Hon.

CONCURSO DE REPRESENTACIONES TEATRALES

Premio Especial: "Teatro Estudio" $b. 6.000.— y Dip. Hon.
Premio Estímulo: "Cía. de Dramas y Com. "Candilejas" " 2.000.— y Dip. Hon.
Premio Incentivo: "Agrupación de Jóvenes Actores' " 1.000.— y Dip. Hon.

CONCURSO DE DECLAMACION

Categoría Damas:
Primer Premio: Srta. María Eugenia Ruiz Hoz de Vila $b. 500.— y Dip. Hon.
Segundo Premio: Srta. Karen Moncada C. " 300.— y Dip. Hon.
Menciones Honrosas: Srta. Shirley García — Diploma de Honor
Srta. Lelia Valle Camacho — Diploma de Honor
Srta. María Elena Lazo de la Vega — Diploma de Honor

Categoría Varones:
Primer Premio: Sr. Miguel Angel Birrueta $b. 500.— y Dip. Hon.
Segundo Premio: Sr. Franz Arturo Terán " 300.— y Dip. Hon.
Menciones Honrosas Sr. Marco Antonio Iturralde — Diploma de Honor
Sr. Julio Ruiz Hoz de Vila — Diploma de Honor

CONCURSO DE MUSICA CON INSTRUMENTOS NATIVOS

Primer Premio: Conjunto "Los Pastores $b. 2.000.— y Dip. Hon.
Segundo Premio: "Unión Zapana de Taraco" " 1.000.— y Dip. Hon.
Cholita Paceña 1969: Srta. Giselda Cusicanqui.

CONCURSO DE LITERATURA

Primer Premio en Poesía Sr. Eddie Quintana $b. 500.— y Dip. Hon.
Segundo Premio en Cuento: Sr. Luis Llanos Aparicio " 300.— y Dip. Hon.

DEPORTES

BASQUETBOL: (Varones)
Campeón: "Club Haraganes" — Copa H. Municipalidad de La Paz
Sub Campeón: "Universidad Católica" — Medallas

VOLIBOL: (Varones)
Campeón: "Club Georges Roumá" — Copa H. Municipalidad de La Paz
Sub Campeón: "Universidad Católica" — Medallas

RUGBY: (Varones)
Campeón: "Politécnico Militar de Aviación" — Copa H. Municipalidad de La Paz
Sub Campeón: "Instituto Normal Superior de Educación Física" — Medallas

TENNIS (Dobles)
Varones: Campeones: Willy Paz y Carlos Blanco — Copa Rotativa H. Municipalidad
Subcampeones: Javier Valle y Ronald Inchausti — Medallas
Infantiles: Campeones: Juan Estenssoro y Marcelo Alvarez — Medalla
Damas: Campeones: Yola Salcedo, Teresa Macías — Copa Rotativa H. Municipalidad
Infantiles: María Elena Acosta y Patricia Guzmán — Medalla
Subcampeones: Patricia Mendizábal y Carmen Alvarado — Medallas
Infantiles: Lucinda Raposo y María Taborga

TENNIS DE MESA:

Varones: Campeón: Luis E. Boyán — Copa H. Municipalidad de La Paz
Subcampeón: Raúl Carreón — Medalla
Damas: Campeón: Carmela de Llanos — Copa H. Municipalidad de La Paz
Subcampeón: Rosa de Salazar — Medalla

AJEDREZ:
Campeón: Gustavo Martínez — Copa H. Municipalidad de La Paz
Subcampeón: Jorge Arraya — Medalla
Tercer Puesto: Sra. Norah de García — Medalla

EQUITACION

Presentación y elegancia:
Amazonas: Srta. Cecilia Guillen J.
Jinetes: Primer puesto por el mejor caballo: Cdte. Gustavo Angulo T. P.
Primer puesto por equipo, enjaezado y espíritu deportivo: Dr. Gregorio Loza Balsa
Premio de conjunto (Uniforme formación y disciplina).—
Escuadrón de Caballeros Cadetes del Colegio Militar "Gualberto Villarroel"

Carrera de la sortija:
Primer puesto: Sr. Lous Rauld
Segundo puesto: Sr. Rolando Canedo
Tercer puesto: Cdte. Edgar Terán
Cdte. José R. Revollo
Cdte. Gustavo Angulo T. P.

Concurso Hipico "Ciudad de La Paz"
Primera prueba: Recorrido de caza.— Jinetes mayores.
Primer puesto: Sr. Carlos Guillén S.
Segundo puesto: Sr. Cdte. Jorge López
Tercer puesto: Sr. Cdte. Gustavo Angulo.

Segunda prueba: Saltos variados con handicap.— Jinetes mayores.
Primer puesto: Tte. Rodolfo Angulo
Segunda puesto: Sr. José María Gamarra
Tercer puesto: Cdte. Jorge López.

Tercera prueba: Saltos variados (1ª de menores)
Primer puesto: Srta. Cecilia Guillén
Segundo puesto: Sr. Fernando Granier

Cuarta prueba: (Recorrido de caza.— 2ª de menores)
Primer puesto: Srta. Cecilia Guillén
Segundo puesto: Sr. Fernando Granier

Quinta prueba: Gran Premio "Ciudad de La Paz" (Jinetes mayores)
Primer puesto: Tte. Rodolfo Angulo T. P.

Sexta prueba: de cooperación por parejas
Primer puesto: Sr. Rolando Canedo
Sr. Fernando Granier

ATLETISMO

Carrera de 100 metros
Damas: Campeón: Silvia Peñaloza — Medalla
Subcampeón: María Elena Postigo — Diploma

Varones: Campeón Ricardo Torrelio — Medalla
Subcampeón: Julio César Yáñez — Diploma

Carrera de 1.500 metros
Varones: Campeón Ricardo Torrelio — Medalla
Subcampeón: Lucio Chuquimia — Diploma

Lanzamiento del Disco
Damas: Campeón María Elena Postigo
Subcampeón: Patricia Soria
Varones: Campeón: Juan José Araníbar
Subcampeón: David Pinilla

Lanzamiento de Bala:
Damas: Campeón: María Elena Postigo
Varones: Campeón: Juan José Araníbar
Subcampeón: David Lowellin

Lanzamiento de Jabalina:
Varones: Campeón: Héctor Revollo. Subcampeón: Juan José Araníbar.

Salto Largo:
Damas: Campeón Silvia Peñaloza
Varones: Campeón: Ricardo Torrelio. Subcampeón: Hugo Arauco

Salto Alto:
Varones: Campeón: Ricardo Caballero. Subcampeón: Manuel Olmos

Carrera del Chasqui:
Varones: Campeón: Equipo Guaqui. Regimiento Castrillo.
Subcampeón: Equipo Tiwanaku, Equipo Laja.

Ciclismo:
Campeón 1968: Antonio Illanes. Subcampeón 1968 Nicolás Llusco, Jorge Rodríguez
Campeón 1969: Hugo Herbas. Subcampeón 1969: Antonio Illanes, Juan Santos H.

Levantamiento de Pesas:
Categoría "Gallo": Campeón: David Brañez. Subcampeón: Aurelio Salvatierra
Categoría "Pluma": Campeón: Roberto Pinaya.
Categoría "Ligero": Campeón. Alfredo Moya. Subcampeón: Waldo Espinoza
Categoría "Medio": Campeón: Carlos Celis. Subcampeón: Rubén Illanes.
Categoría Medio Completo: Campeón: Adhemar Inchausti.

Mister Jornadas Julianas de la Juventud: Carlos Ruiz Cuéllar.
Segundo puesto: Carlos Celis Fuentes. Tercer puesto: Jorge Aguilar.
Estímulo: Gimnasio "Salud y Fuerza".
Judo y Aikido: A la Asociación de Judo "La Paz".

La Paz, 2 de septiembre de 1969

P. O. del señor Alcalde:

LA DIRECTORA GENERAL DE CULTURA DE LA H. MUNICIPALIDAD DE LA PAZ

Síntesis

AGASAJO

Un grupo de amigas festejó ayer, con una parrillada, el cumpleaños de la señora Elsa Omiste de Ovando.

El agasajo estuvo muy concurrido y se cumplió en las instalaciones del Automóvil Club Boliviano.

El personal de "Catholic Relief Services USCC" ofreció una cena en honor de Frank Pavis y Nunzio Bianco, Ejecutivos de la Organización.

Los padres de Olga Boada Rojas le dieron una salteñada ayer por su cumpleaños.

Un grupo de señoras se reune el miércoles para una tarde de jue-

En la paz del Señor ha dejado de existir el que en vida fue:

JORGE SALAZAR PINO

(Q. E. P. D.)

Cristina Medrano, esposa; Rosa v. de Salazar, madre; Natividad Gutiérrez, madre política; Esther, Juan David Hernán, Belia, Gilda, Martha, Marina, Elisardo, Ninfa y Hortensia, hermanos; Teodoro Molina B., Percy Otazú F., Rimy S. de Salazar, Teresa F. de Salazar, hermanos políticos; los tíos, primos, sobrinos y demás deudos, ruegan a sus amistades y personas piadosas, especialmente a los residentes de Puerto Acosta, Sindicato de Trabajadores de la Prensa, se dignen asistir a la traslación de sus restos mortales el día de hoy domingo a horas 11.

El cortejo fúnebre partirá de la Av. Quintanilla Zuazo esq. República Nº 13.

La familia doliente quedará eternamente agradecida.

La Paz, 7 de septiembre de 1969.

RESTAURANT
MAXIM'S

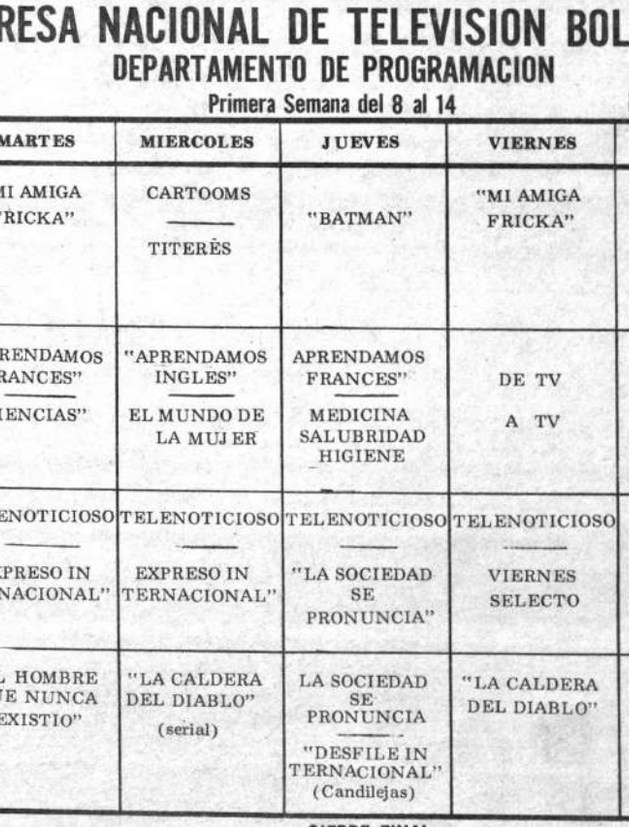

UN LOCAL Y UN AMBIENTE DE CATEGORIA

EXQUISITOS Y VARIADOS PLATOS Preparados por el mejor CHEFF de LA PAZ

ESPECIALIDAD EN MARISCOS Y PASTAS

LO MEJOR EN VINOS Y LICORES

Av. 16 de JULIO 1577
TELEFONO 22206

SE ATIENDEN BANQUETES Y RECEPCIONES SOCIALES

Embajada de la China

Un aspecto del cóctel ofrecido por el Embajado la China y la señora de Ho para condecorar al Mi y Subsecretario de Relaciones Exteriores.

Cumplió años Teresa de Valle. Con este mo dio un té a las personas que estuvieron a felici En el grabado la anfitriona con un grupo de gas.

Los padres de Jorge Antonio Muñoz García ron un té por su cumpleaños.

EMPRESA NACIONAL DE TELEVISION BOLIVIANA

DEPARTAMENTO DE PROGRAMACION

PROGRAMACION SEMANAL — Primera Semana del 8 al 14 — Mes Septiembre — Año 1969 — Hoja No. 1

HORA	LUNES	MARTES	MIERCOLES	JUEVES	VIERNES	SABADO	DOMINGO
20:00	CARTOOMS	"MI AMIGA FRICKA"	CARTOOMS	"BATMAN"	"MI AMIGA FRICKA"	"SHOW INFANTIL"	"REUNION INFANTIL"
20:15	ABUELITO TINO		TITERES				
20:30	"APRENDAMOS INGLES"	"APRENDAMOS FRANCES"	"APRENDAMOS INGLES"	APRENDAMOS FRANCES"	DE TV	"MOMENTO CULTURAL	"SHOW DE LA
20:45	"ARTE, MUSICA"	"CIENCIAS"	EL MUNDO DE LA MUJER	MEDICINA SALUBRIDAD HIGIENE	A TV	LECTURA PARA TODOS	JUVENTUD"
21:00	TELENOTICIOSO	TELENOTICIOSO	TELENOTICIOSO	TELENOTICIOSO	TELENOTICIOSO	DEPORTES	CINE
21:15	"PERSONALI DADES DE LA SEMANA"	"EXPRESO IN TERNACIONAL"	EXPRESO IN TERNACIONAL"	"LA SOCIEDAD SE PRONUNCIA"	VIERNES SELECTO	RUEDA DE PRENSA	EN FAMILIA
21:30	"RETO AL MAL"	"EL HOMBRE QUE NUNCA EXISTIO"	"LA CALDERA DEL DIABLO" (serial)	LA SOCIEDAD SE PRONUNCIA "DESFILE IN TERNACIONAL" (Candilejas)	"LA CALDERA DEL DIABLO"	"SHOW MUSICAL"	CINE EN FAMILIA

CIERRE FINAL

go en casa de Dora M Alencar.

Para despedir a María Gumucio Ayoroa, que mente se ausenta del pa un almuerzo hoy Rosa López.

Celebraron sus Bodas los esposos Alfonso Be Adela Quiroga de Bermú

Da un té a sus amiga Carmiña Estensoro de

FOTOGRAF DE LA SEM

Jorge Freddy Ang

FOTO CARL

PERIODISTAS ELIGIERON SU TRIBUNAL DE HONOR

En Asamblea del Sindicato paceño

Los periodistas paceños designaron ayer al tribunal de honor del Sindicato de Trabajadores de la Prensa de La Paz, Por unanimidad se resolvió que este tribunal esté integrado por los tres últimos periodistas que ocuparon la Secretaria Ejecutiva del Sindicato.

Ante tal disposición, el Tribunal de Honor quedó conformado por Raúl Rivadeneira, Alberto Zuazo y Luis Peñaranda.

Por otra parte, en Asamblea General realizada ayer se nombró al delegado de base que representará a La Paz en la Conferencia Económica Nacional de periodistas que se realizará en Cochabamba, del 12 al 14 de septiembre.

La delegación de La Paz estará integrada, además por el Secretario Ejecutivo del Sindicato de Trabajadores de la Prensa, Andrés Soliz y el delegado del mismo ante la Federación Mario Rueda Peña.

La escasez de cemento está ocasionando serios perjuicios a los constructores que se ven obligados a paralizar obras por falta de ese básico elemento.

Los almacenes proveedores mostraron estos carteles mientras la fábrica de cemento de Viacha paralizó su producción debido a una ampliación que practica en sus instalaciones.

Las autoridades comunicaron que se autorizó la importación de cemento para subsanar lo que llamaron "pasajera escasez de cemento.

CUPON hoy

Primer gran sorteo navideño

DICIEMBRE 27 de 1969

REUNA DIEZ CUPONES Y CAMBIELOS POR UN NUMERO DE SORTEU

! ESPECTACULARES PREMIOS !

GUAQUI: SIN AGUA NI LUZ

Aunque no se crea, el más importante puerto lacustre que tiene Bolivia, como es Guaqui, está a oscuras y sin agua, Lo poco que hay allí, para alumbrar, y para las más primordiales necesidades de agua, apenas sirve para la décima parte de la población.

¿Se han dado cuenta de esta enormidad de descuido las autoridades a quienes corresponde atender tales servicios? Si no se dieron cuenta ya es hora que lo sepan para remediar el mal.

ADUANEROS APRENDERAN TECNICAS DE SU OFICIO

Asistirán desde mañana a un curso

.Funcionarios aduaneros se capacitarán en un curso sobre técnica de Aduanas que se iniciará mañana en el Instituto Comercial Superior de la Nación (INCOS).

El curso, que se prolongará hasta el 30 de diciembre, tiene el objeto de preparar personal calificado en el ramo aduanero, para lo cual se ha invitado a destacadas personalidades en la materia, quienes dictarán las cátedras.

30 funcionarios de la Aduana General más otras personas interesadas se inscribieron en el curso que cuenta con los auspicios de la Dirección General de Aduanas. USAID e INCOS.

GENARO IBAÑEZ
ESTAMPAS de BOLIVIA

DIEZ GRABADOS EN MADERA EN COLORES

TERCERA EDICION

Una obra artistica de gran difusión impresa a color con sistemas propios.
Separe en Librería Book Store, Mercado 1307 su ejemplar de esta tercera edición que acaba de editarse.

LA TOS

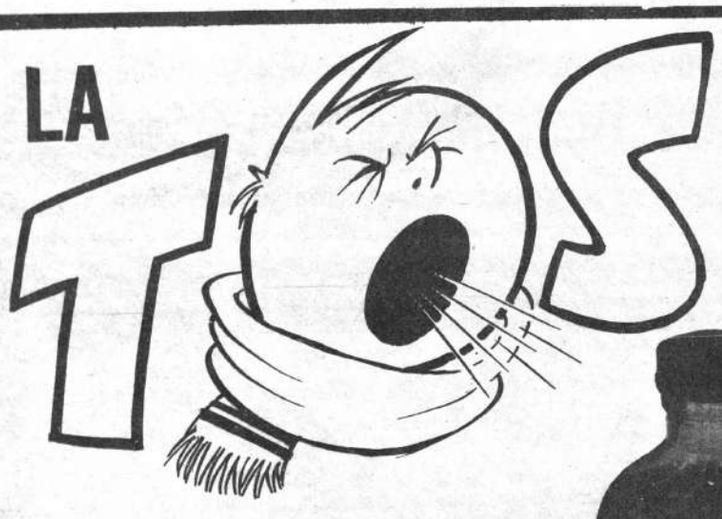

TERMINA CON

Efetonina

DE VENTA EN FARMACIAS

Es producto distribuido por Laboratorios INTI

¡UNA "DIABLURA" DE 3.000.000 DE DOLARES!

COLUMBIA PICTURES y SAM SPIEGEL presentan a

ANTHONY QUINN en

SUCEDIO EN MIAMI

(THE HAPPENING)

UN FILM HORIZON TECHNICOLOR

Venga a Loayza 107 y encontrará un mundo.

Un mundo activo como Manhattan. Indolente como una isla de Polinesia. Viejo como las colinas de Roma. Nuevo como las modas de Carnaby Street. En Loayza **107** está Pan American, para darle a usted un servicio que empieza mucho antes y termina mucho después de cada vuelo. Como la reservación ultraveloz de pasajes, hoteles y hasta dietas especiales a bordo. También contactos de negocios en ultramar. Excursiones. Costumbres. Climas. Para eso tenemos la red privada de comunicaciones más grande del mundo. Ningún lugar es extraño para nosotros. Y en ningún lugar será usted un extraño, al viajar con un boleto que lleve la insignia de Pan Am.® Ese boleto incluye cualquier conexión necesaria. Visítenos o llame al Agente de Viajes Pan Am. No deje que esta vez el mundo se le escape de la mano.

Lo grande es ir con Pan Am.

La línea aérea de mayor experiencia en el mundo

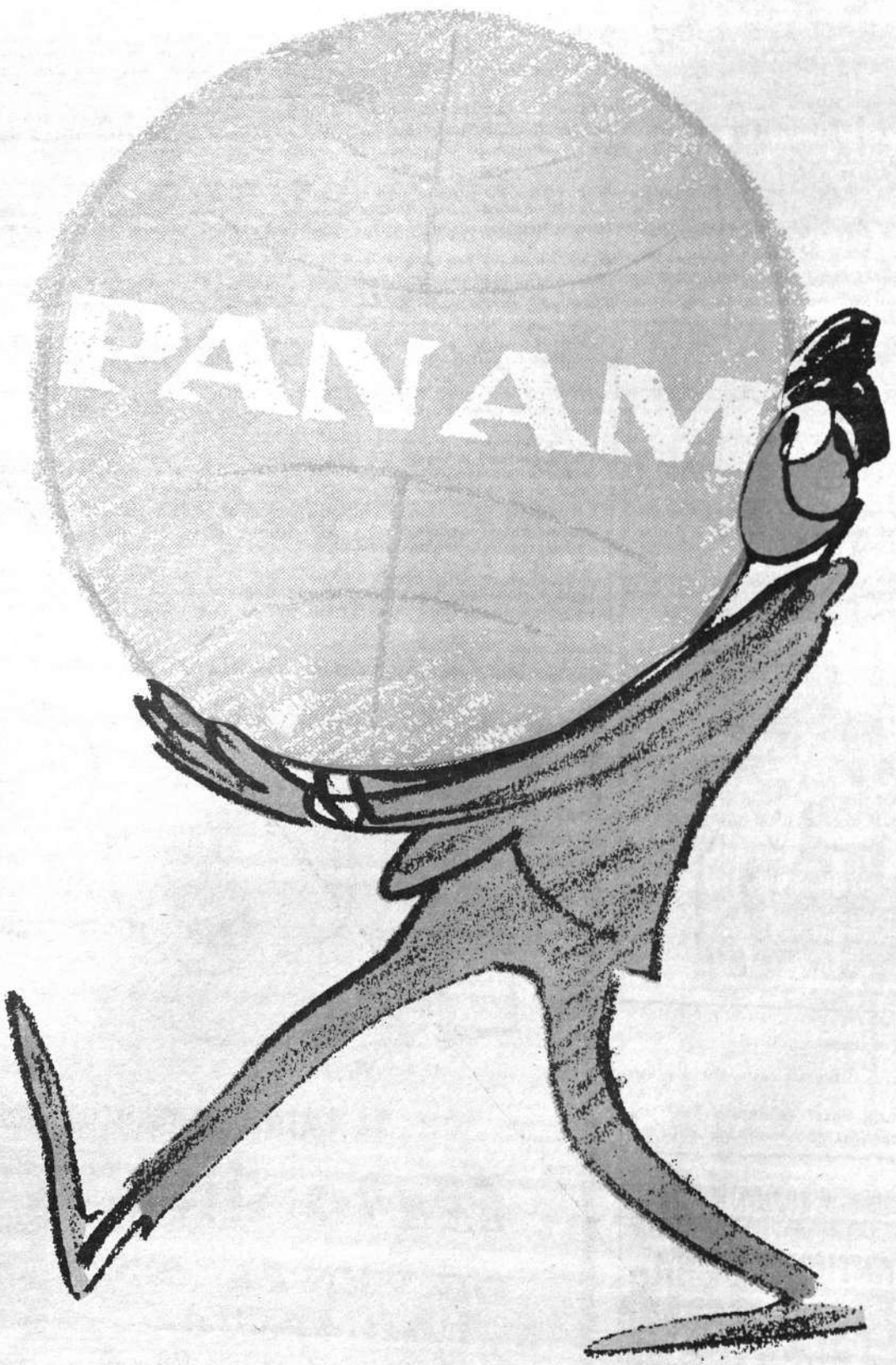

Teléfonos 53555, 41863 y 28397

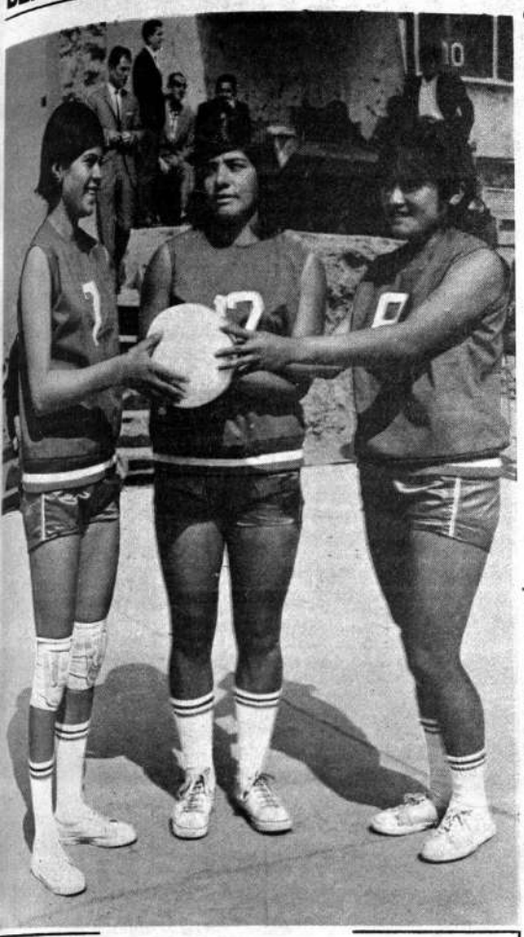

DE GIMNASIA.— Salvatierra, Grájeda y Noda del sexteto volibolístico de Gimnasia y Esgrima, elenco que debe enfrentar hoy a Lealtad en la fecha del torneo oficial.

LA OCTAVA FECHA DEL VOLIBOL CULMINA HOY

Hoy en la mañana se completará la octava fecha de la primera rueda del campeonato oficial de volibol, damas y varones, en la cancha dos del Coliseo.

Dos partidos femeninos y dos masculinos se jugarán en la jornada. En varones, Lincoln-Simón Bolívar y Litoral-Independiente Alas. En damas Gimnasia y Esgrima-Lealtad y San Antonio-Simón Bolívar.

VARONES

Litoral e Independiente Alas sostendrán el lance más importante por la necesidad de puntaje —especialmente de Litoral— para alcanzar a Promoción 50, que está ubicado en primer lugar de la tabla comparativa.

Los tricolores están en segundo puesto, a tres puntos de los bachilleres, pero con un partido menos. Los aviadores están en el medio de la tabla, sin peligro del descenso, pero con posibilidades de mejorar su ubicación.

En el preliminar se enfrentarán Lincoln-Simón Bolívar. Los normalistas cuentan con 10 unidades y sus rivales con 9. Simón Bolívar mejoró en el ataque pero sigue con las mismas flaquezas defensivas, en tanto que Lincoln defiende bien, pero ataca débilmente.

DAMAS

El puntero Gimnasia y Esgrima se medirá con Lealtad, penúltimo en la tabla de valores. Las gimnastas tienen la mejor conformación del torneo. Lealtad no ataca, simplemente defiende, aunque con muchos errores. En otro cotejo se enfrentarán Simón Bolívar-San Antonio en procura de escalar posiciones.

PROGRAMA

Cancha 2, Coliseo "Ciudad de La Paz", horas 9 varones: Lincoln-Simón Bolívar. Horas 9.45, damas: Gimnasia y Esgrima-Lealtad. Horas 10.30, damas: San Antonio-Simón Bolívar. Horas 11.15, varones: Litoral-Independiente Alas. Fiscal, Gustavo López. Comité médico, Fernando Córdova.

SELECCION AZTECA DESEA JUGAR CONTRA EL BRASIL

RIO DE JANEIRO, 6 (ANSA) La Confederación Brasileña de Deportes (CBD) recibió de su similar mexicana una propuesta para enviar a la capital azteca, en diciembre próximo, a la selección de fútbol de Brasil para disputar un partido amistoso con la selección de México. El partido, cuya fecha exacta debería ser fijada de común acuerdo, permitiría, según opina la dirección de la Federación de México— una mejor adaptación de los jugadores brasileños a la altura de la capital mexicana. El presidente de la CBD, Joao Havelange, trasladará la propuesta al departameno de fútbol para su eventual aceptación. El director técnico de la selección, Joao Saldanha, según informaciones no oficiales considera favorable el viaje.

COMENTARIO

RIO DE JANEIRO, 6 (ANSA) Comentando la victoria del Atlético, de Minas Gerais, sobre la selección brasileña por dos a uno, en juego realizado anoche en Belo Horizonte, el entrenador técnico del Scratch Joao Saldanha, dijo que el Atlético jugó muy bien y que la selección estaba sin buena preparación física.

Saldanha dijo que sus "fieras" estaban "sin gas" y por eso no pudieron enfrentar el juego rápido y la velocidad del Atlético.

Los preparativos del seleccionado para la copa del mundo fueron suspendidos y los jugadores serán convocados nuevamente en los primeros días de diciembre para disputar la Copa Roca, en Buenos Aires.

PERDIO PORTUGUESA

VALENCIA, Set. 6 (AFP).— En partido amistoso que se disputó esta noche en el estadio Luis Casanova de Valencia, el equipo valenciano venció al equipo brasileño portuguesa de Río de Janeiro por dos tantos a uno.

El primer tanto fue marcado por un valenciano en su propia meta en el minuto 10.

A los 31 minutos de la primera parte el valenciano Miguel marcó el primer tanto.

GANO BOTAFOGO

FORTALEZA, Brasil Set. 6 (A. F.P.).— Botafogo de Río de Janeiro y Fortaleza de esta capital empataron a dos goles en partido de ida de la final de la copa Brasil de fútbol.

El primer tiempo había finalizado con el triunfo parcial de los locales por dos goles a cero. El partido de vuelta por la final de este torneo nacional de fútbol, será disputado la semana próxima en Río de Janeiro.

PREMIOS ECONOMICOS PARA TEAM PERUANO

Lima, septiembre 6 (AFP).- La Federación de fútbol anunció anoche que el entrenador Didí, el preparador físico Alejandro Heredia, los 22 integrantes de la selección nacional y el personal técnico del equipo serán premiados por la clasificación del Perú para el campeonato mundial de México.

Didí, que viajó a Río de Janeiro para atender por unos días asuntos personales, recibirá una recompensa de 250.000 soles (5.700 dólares). Heredia una de 150.000 soles (3.400 dólares) y cada jugador otra de 50.000 soles (1.140 dólares). El médico y demás personal de la selección serán premiados con sumas menores.

El técnico brasileño se quedará 15 días en Río de Janeiro arreglando asuntos particulares. De esa ciudad viajará a la capital azteca para escoger el alojamiento para el equipo peruano.

También visitará las sub-sedes del campeonato mundial y se interiorizará de todos los aspectos que hasta hoy encaró el Comité organizador.

SAIJO EXPONE HOY SU CORONA FRENTE AL MEXICANO PIMENTEL

SAPPORO, Japón, 6 (AP).— El campeón mundial de peso pluma, Shozo Saijo, es ligero favorito para retener hoy su corona frente al retador mexicano Raúl Luis Pimentel, el que lo derrotó una vez en dos encuentros anteriores sin título en juego en 1968.

Pimentel, de 29 años y con 23 triunfos en 29 peleas como profesional, está clasificado en el quinto escalafón entre los aspirantes al título por la Asociación Mundial de Boxeo (WBA).

Saijo, de 23 años, el único japonés que ha conseguido un título mundial en el extranjero, ha ganado 21, cinco por nocaut, ha perdido cinco y tiene dos empates.

El encuentro a 15 rounds será transmitido por radio y televisión a todo el país desde el centro deportivo Nakajima, de esta ciudad, a partir de las 0:16 (06:16 EST de mañana).

Esta será la segunda discusión del título mundial que se efectúa en esta isla Hokkaido, que es la mayor del norte del archipiélago japonés.

Será también la segunda defensa de Saijo, quien obtuvo el cetro en Los Angeles, el 8 de setiembre del año pasado, arrebatándoselo a Raúl Rojas. La primera fue por decisión en 15 rounds en Tokio en febrero, contra el venezolano Pedro Gómez, clasificado número uno por la WBA.

El examen médico preliminar concluyó que Saijo y Pimentel están en condiciones físicas de primera. Ambos serán sometidos mañana a las 10:00 (hora japonesa) y otro examen médico, antes del pesaje.

Ambos están también confiados en el triunfo.

Saijo, que mide 1.71, se aprovechará de su gran alcance y de su rapidez de piernas. Dijo que espera una dura pelea, porque Pimentel es "un combatiente tenaz".

Para compensar su desventaja de alcance, Pimentel, que mide 1.64 mts., confía en sus ataques a los planos bajos. Su manager, Harry Kabakoff, dijo que confía en un nocaut, probablemente en el 13 o 14 round.

"Mi muchacho está en las mejores condiciones de toda su carrera boxística", dijo Kabakoff. "Regresaremos con el campeonato. Vinimos a ganar, no a perder".

Strongest-Universitario en jornada de la cuarta

Municipal-Mariscal Santa Cruz, Bolívar-31 de Octubre, Ferroviario-Always Ready y Universitario-The Strongest, protanogizarán hoy en la mañana la primera fecha de la segunda rueda del torneo de fútbol de Cuarta Especial.

Los ediles están en primer lugar con 14 puntos y 7 confrontaciones, manteniéndose invictos. Mariscal Santa Cruz marcha en último término con un punto en su haber.

Bolívar ocupa el segundo puesto con 10 unidades y 31 de Octubre está penúltimo con solamente 4. Ferroviario, por su parte, acumuló 9 puntos y está tercero, mientras que Always Ready quedó en sexto lugar al cabo de la primera rueda con 5 puntos. Universitario tiene 7 y está en cuarto puesto, inmediatamente después, The Strongest con 6.

La delantera más productiva del torneo es la de Universitario con 13 conquistas, mientras que la menos efectiva es la de Mariscal Santa Cruz que solamente anotó dos goles. La defensa menos batida es la de Municipal con una caída, y la más vulnerada la de The Strongest con 14 contrastes.

RUSIA FRENTE A IRLANDA EN RONDA ELIMINATORIA MUNDIAL

GEORGE COHEN.— Lateral derecho del Fulham y de la selección inglesa de fútbol. Ramsey determinó excluír a todos los que jugaron en el pasado mundial y conformar nuevo equipo en base a jugadores desconocidos.

Por John Farrow

Londres, 6 (AP).- Los equipos europeos de fútbol se preparan para los juegos definitivos de calificación para el campeonato mundial, y todavía nadie puede anticipar cuáles ganaran el viaje a México.

Rusia, siempre una incógnita en el mundo del deporte, abre su campaña jugando contra Irlanda del Norte el 10 de septiembre. Los rusos empiezan con un juego fuera de casa en el grupo cuatro y los irlandeses necesitan ganar ese partido para mantener vivas sus esperanzas de calificar.

La escuadra de Irlanda del Norte ya tiene dos victorias: ambas contra Turquía. Rusia todavía no sostiene ningún encuentro.

El promedio de goles no cuenta en juegos de calificación. Así que una victoria de Belfast puede complicar ese grupo. Rusia tendría que ganar en Moscú para mantenerse con vida.

Esta es la forma en que se encuentran hasta ahora los grupos europeos de calificación:

GRUPO UNO

	G	E	P	PTS.
Rumania	2	1	1	5
Grecia	1	2	1	4
Suiza	2	0	2	4
Portugal	1	1	2	3

Partidos pendientes: Rumania-Portugal el 12 de octubre; Grecia-Suiza el 15 de octubre; Suiza-Portugal el 2 de noviembre; Rumania-Grecia el 16 de noviembre.

GRUPO DOS

	G	E	P	PTS.
Checoslovaquia	3	0	1	6
Hungría	2	0	1	4
Dinamarca	2	0	2	4
Irlanda	0	0	3	0

Partidos pendientes: Checoslovaquia-Hungría el 14 de septiembre; Checoslovaquia-Irlanda el 7 de octubre; Hungría-Dinamarca el 22 de octubre; Hungría-Irlanda el 5 de noviembre.

GRUPO TRES

	G	E	P	PTS.
Italia	1	1	0	3
Alemania Or.	1	1	0	3
Gales	0	0	2	0

Partidos pendientes: Gales-Alemania Oriental el 22 de octubre; Italia-Gales el 4 de noviembre; Italia-Alemania Oriental el 22 de noviembre.

GRUPO CUATRO

	G	E	P	PTS.
Irlanda del N.	2	0	0	4
Turquía	0	0	2	0
Rusia	0	0	0	0

Partidos pendientes: Irlanda del Norte-Rusia, 10 de septiembre; Rusia-Turquía; 12 de octubre; Rusia-Irlanda del Norte, 22 de octubre; Turquía-Rusia, 16 de noviembre.

GRUPO CINCO

	G	E	P	PTS.
Suecia	2	0	0	4
Noruega	1	0	2	2
Francia	0	0	1	1

Partidos pendientes: Noruega-Francia el 10 de septiembre; Suecia-Francia el 15 de octubre, Francia-Suecia el 1 de noviembre.

GRUPO SEIS

	G	E	P	PTS.
Bélgica	4	1	0	9
Yugoslavia	2	1	2	5
España	1	2	1	4
Finlandia	0	0	4	0

Partidos pendientes: España-Finlandia 15 de octubre; Yugoslavia-Bélgica el 19 de octubre Bélgica ya calificó.

GRUPO SIETE

	G	E	P	PTS.
Alemania Occ.	4	1	0	9
Escocia	3	1	0	7
Austria	2	0	3	4
Chipre	0	0	6	0

Partidos pendientes: Alemania Occidental-Escocia el 22 de octubre; Austria-Escocia el 5 de noviembre.

GRUPO OCHO

	G	E	P	PTS.
Bulgaria	3	0	0	6
Holanda	3	0	1	6
Polonia	1	0	2	2
Luxemburgo	0	0	4	0

Partidos pendientes: Polonia-Holanda el 7 de septiembre; Luxemburgo-Polonia el 12 de octubre; Holanda-Bulgaria el 22 de octubre; Polonia-Bulgaria el 11 de noviembre. Luxemburgo-Bulgaria no se ha fijado fecha.

Inglaterra como campeón defensor, califica automáticamente, lo mismo que México como país sede.

Brasil, Perú y Uruguay ya calificaron.

ZUBELDIA, D'AMICO, GIUDICE, GENTINA

PARTIDA SIMBOLICA— El Presidente de la República, Luis Adolfo Siles Salinas, da la partida simbólica al Jaguar de William Bendeck. Los pilotos nacionales partieron en la madrugada de ayer rumbo al Perú para intervenir en la competencia nacional de ese país.

.Nela Pacheco, de Lealtad, golpea un balón con acierto para anotar un punto. El conjunto de Lealtad ganó a Universitario por 2-0 en el cotejo del volibol juvenil.

LEALTAD Y OLYMPIC GANARON COTEJOS DE VOLIBOL JUVENIL

.Lealtad, en damas, y Olimpic, en varones, vencieron sus compromisos, en la última programación de la primera fecha del toreno de volibol de primera de honor juvenil.

Lealtad sometió por 2-0 a Universitario con parciales de 15-4 y 15-10. El partido fue bien disputado. Indudablemente, esta categoría es un verdadero semillero porque existen valores que con adecuada preparación física y técnica, podrán constituirse en buenos valores.

En varones, Olimpic sometió a Simón Bolívar por 2-0 con anotaciones de 15-13 y 15-7. También este cotejo tuvo óptimo desempeño, fue bien disputado.

La segunda fecha se iniciará el próximo sábado y el rol de partidos se sorteará el martes.

SUETIN SIGUE PRIMERO EN TORNEO DE AJEDREZ

.La Habana 6 (AP).- Alexei Suetín, de la Unión Soviética, amplió su ventaja en el primer puesto con su triunfo ayer sobre Jesús Rodríguez, de Cuba, en el torneo de ajedrez Capablanca.

Arturo Pomar, de España derrotó a Dolfi Drimer de Rumania, y Jan Hein Donner de Holanda Ulhmann de Alemania Oriental.

Empataron : el cubano Eldis Cobo con el Búlgaro Van Radulov, el argentino Oscar Panno con el yugoslavo Pruno Parma, el belga Alberic Okelly con Silvino García y Guillermo García con Eleazar Jiménez, los tres últimos de Cuba.

Posiciones: Suetin, 6 puntos; Korhnoi y Gligoric, 5,5; Radulov y Donner, 5; Pomar y Ulhamann, 4.5; O'Kelly, Jiménez, Parma, 4; Panno, 3,5; Drimer y Cobo, 3; Droguez, 2.5; García 2, G. García 1.

.UNIVERSITARIO.- Sexteto juvenil de universitario que alterna con posibilidades en el certamen de la división. De izquierda a derecha, Carola Vera, Elizabeth Cabrera, Martha Condori, Lucía Ayala, Rosario Vargas, Elizabeth Loayza y Susana Vargas.

Administración Autónoma de Almacenes Aduaneros

Convocatoria a Propuestas

Se invita a las firmas importadoras legalmente establecidas en el país a presentar propuestas para la provisión de lo siguiente:

UNA LOCOMOTORA DIESEL ELECTRICA

O DIESEL HIDRAULICA.

El pliego de condiciones generales y especificaciones técnicas podrá recabarse en el 1er. piso del Edificio "Castilla" oficina 110 (calle Loayza, contiguo a la Iglesia de San Juan de Dios) en horas de oficina, previo pago de $b. 100.—

Las propuestas deberán ser entregadas en las oficinas de la Administración, 1er. piso Edificio "Castilla", oficina 110, hasta horas 17:00 del día 15 de octubre de 1969.

LA GERENCIA

La Paz, 1º de septiembre de 1969.

SENSACIONAL ENCUENTRO DE FUTBOL

Domingo 7, Estadio Hernando Siles

SELECCIONADO BOLIVIA

Despedida del equipo que representó al país

Vs.

CHACARITA JUNIORS

(La revelación argentina y Campeón de Buenos Aires)

Venta de entradas desde las 9 horas de HOY, General y Preferencia en las boleterías del estadio Butaca numerada en la Asociación de Fútbol.

PRECIOS	Butaca Numerada	$b. 60.--
	Preferencia	$b. 30.--
	Media Preferencia	$b. 15.--
	General	$b. 15.-
	Media General	$b. 10.--

No hay entradas de favor

EL SELECCIONADO NACIONAL JUEGA HOY CON CHACARITA

El seleccionado boliviano de fútbol rivalizará esta tarde con Chacarita Juniors en su última presentación luego de haber actuado en las recientes eliminatorias mundiales.

El partido ha sido propiciado por la Comisión de Unidad del Fútbol y la recaudación beneficiará íntegramente a este cuerpo que incentivará, con el ingreso la gestión de nuestro representativo en el torneo premundial.

LLEGADA

Anoche llegó la delegación futbolística Chacarita Juniors, campeón del último certamen metropolitano argentino.

El grupo visitante, a poco de su arribo al aeropuerto de El Alto, se mostró "complacido por estar nuevamente en la acogedora ciudad de La Paz" y formuló la promesa de "hacer buen partido ante tan buen equipo como es el boliviano".

Estuvieron a recibir y darla bien venida, varios dirigentes de la Comisión de Unidad, que auspicia la visita del team "funebrero".

La delegación está hospedada en el Hotel Copacabana, donde permanecerá hasta mañana.

LA SELECCION

El seleccionado boliviano, por su parte, cumplió actividad en la vispera.

Entrenó durante la mañana en el estadio Hernando Siles.

No participó el golero José Issa que no llegó de Cochabamba. Estuvieron presentes Limbert Cabrera y Germán Parada, que llegaron a primera hora del día.

El cuadro, tras la sesión gozará de un descanso hasta las 10 de hoy. A esa hora sus integrantes se reunirán en el Hotel Sucre, donde permanecerán hasta la hora del partido.

LOCALIDADES

Bastante movimiento se advirtió ayer en las boleterías ubicadas en el estadio y en la Asociación local. Se presume que será elevado el número de asistentes a la jornada de hoy.

Para facilitar el cómodo ingreso de los concurrentes, las puertas del estadio estarán habilitadas desde las 11 horas.

PROGRAMA

El programa de partidos correspondiente a la jornada, comenzará a las 12 horas cuando se juegue el primero de los dos partidos de Primera "B".

Unión Maestranza se medirá con Olimpic, en el match inicial mientras que Deportivo Chaco jugará con Independiente Alas, en el enfrentamiento central. El cotejo internacional se iniciará a las 16 y el control del mismo estará a cargo de los jueces Arturo Ortubé, René Nuñez y Walter Zegarra.

AGUIRRE: Defensor de Racing. Fue tomado en cuenta por Maschio en una de las configuraciones argentinas. El nacional AFA se completará hoy con partidos de indudable atracción.

GOLERO: José Issa, número uno del team nacional. Jugó tres partidos eliminatorios. Cobo lo remplazó en Buenos Aires. Hoy se realizará el festival en beneficio de los seleccionados.

BRAUN SUPERO A FIGARO 2-0 EN EL CERTAMEN "B"

Mariscal Braun y Litoral ganaron ayer sus respectivos compromisos dentro del campeonato de la Primera División "B".

Los cerveceros superaron a Fígaro por dos goles a cero, mientras que los tricolores se impusieron a Guadalquivir por el mismo tanteador.

El cotejo de primera hora estuvo dirigido por René Núñez y el enfrentamiento de fondo lo controló Alberto Ugarte.

POSICIONES

La tabla de posiciones está así distribuída: Chaco 13 puntos, Alas, Fígaro, y Litoral con 10; Unión Maestranza con 8; Mariscal Braun con 7 y últimos Olimpic y Guadalquivir con 5.

BOCA RECIBIRA A SAN LORENZO DE ALMAGRO

Buenos Aires, 6 (AP). La gran incógnita de la primera fecha del nacional futbolístico propiciado por AFA, es en qué medida concurrirán los aficionados a las canchas, tras la amargura que significó la eliminación del seleccionado argentino en las ruedas preliminares del campeonato del mundo, a jugarse en 1970 en México.

A juzgar por la recaudación lograda en el estadio de Chacarita Juniors —690 mil pesos— el público se mostró retraído. Chacarita, campeón del Metropolitano, logró apenas un empate de 1—1 con San Martín de Tucumán, en el partido inicial del torneo que se completará el domingo.

Pero el hecho de que la rueda inicial incluya tres grandes partidos puede quizá ejercer alguna atracción.

En el campeonato nacional intervienen seis equipos de la ciudad de Buenos Aires, cinco de localidades suburbanas, uno de la ciudad de La Plata y seis del interior, cinco de los cuales obtuvieron este derecho al imponerse en los respectivos torneos regionales.

Los planteles de cada entidad no han sufrido cambios, ya que al término del torneo Metropolitano no fue abierto el registro de transferencias.

La fecha inicial comprende los siguientes partidos (locales primeros):

Boca Juniors—San Lorenzo de Almagro; Independiente—River Plate; Vélez Sarsfield—Racing; Lanús—Talleres de Córdoba; Quilmes—San Lorenzo de Mar del Plata; San Martín de Mendoza—Sportivo Desamparados de San Juan; Unión de Santa Fe—Platense y Huracán—Estudiantes de La Plata.

ZUÑIGA VENCIO AL NACIONAL LEDEZMA

Luis Zuñiga venció a Hugo Ledezma, por abandono en la cuarta vuelta del combate pactado a diez en lance internacional de peso liviano, escenificado anoche en el Coliseo "Ciudad de La Paz".

Ledezma defraudó a las dos mil personas que se dieron cita para alentarlo, porque no lució en ningún momento el espíritu combativo que le caracterizó en anteriores compromisos. El chileno llevó la pelea a su ritmo. Golpeando con fuerza ante la escasa resistencia del nacional.

Buen triunfo de Zúñiga que puso de manifiesto el gran cartel con que llegó. De Ledezma nos queda la impresión de un boxeador cansado y que ya no está para estas lides.

VIAJARON LOS PILOTOS

Ayer en la mañana viajó al Perú la caravana de automovilistas nacionales que representando al país actuarán en el Premio Peruano "Camino de los Incas", que se disputará a partir del próximo domingo 14.

Cinco vehículos —tres coches de carrera y dos de auxilio— componen el grupo automotor que intentará llegar mañana a la ciudad de Arequipa, para luego seguir a Lima.

ULTIMOS TOQUES

Pese a que los volantes se habían dedicado con bastante anticipación a la preparación de sus bólidos, tuvieron que trabajar durante toda la noche en procura de tener listos sus aparatos para la hora de partida.

Los pilotos (en la foto) consideran que "si bien el viaje resultará cansador, servirá —en cambio— para "soltar" el funcionamiento de las máquinas ahora muy duras por el reciente armado".

LA MERCANTIL

La Compañía de Seguros "La Mercantil" resolvió asegurar contra todo riesgo, a los vehículos que se trasladaron al Perú.

VUELTA A YUNGAS

Quedó confirmada ayer la información que proporcionáramos en nuestra edición de la víspera relacionada con el circuito "La Vuelta a los Yungas".

Los organizadores de esa competencia resolvieron postergar la realización de esa carrera hasta el próximo 10 de octubre.

DEPOSITO LEGAL L.P. 113-[illegible]

GALAXIA

Comunica a su distinguida clientela, que a partir del lunes 1o. de Septiembre cerrará sus puertas por motivo de refacción del local.