CONFIRMADO: GUERRILLEROS EN RIO GRANDE

INF. PAGINA 16

UN PARO OBRERO SACUDIRA HOY A LA ARGENTINA

.Buenos Aires, 26, (AP).- Hay nuevos problemas laborales en el horizonte político de Argentina; a medianoche comenzará un paro general nacional de 24 horas que concluirá el miércoles.

Centenares de gremios representantes de la mayoría de las facciones de la fragmentada Confederación General de Trabajadores (CGT) han manifestado su adhesión al paro, que será el tercero en menos de tres meses.

Ha sido convocado por la mayor fracción de la CGT formada de seguidores moderados del ex dictador Juan D. Perón, Están demandando aumento de salarios, suspensión del Estado de Sitio, la libertad de los encarcelados y la devolución a manos obreras de las organizaciones laborales intervenidas por el Gobierno.

APOTEOTICO RECIBIMIENTO A LA SELECCION NACIONAL

.Apoteótico recibimiento brindó el pueblo paceño al seleccionado nacional de fútbol. Ramiro Blacutt (derecha, semioculto por una enseña nacional) fue el jugador más homenajeado. Una apiñada multitud exteriorizó su entusiasmo en el aeropuerto de El Alto, como lo demuestra la elocuente nota gráfica. El descenso a la ciudad duró dos horas y el epílogo superó al del sudamericano de 1963. Justo premio a un grupo deportivo que supo comportarse con entereza y dignidad. (Inf. páginas 23 y 24).

ESCOBAR A OVANDO: RESPUESTA DE GENERAL A GENERAL

INF PAGINA 5

ZACARIAS PLAZA DIJO QUE HIRIO AL ENMASCARADO

Zacarías Plaza, diputado campesino herido gravemente el 19 del presente, no descartó la posibilidad de que el encapuchado que baleó a él y a su hija Eva, de 15 años, se encuentre herido por uno de los disparos hechos por él mismo, cuando trató de defenderse.

(Informaciones página 5)

Victoria doblemente dulce:— Varahagiri Venkata Giri, hace una doble "V" de la victoria para saludar después de su elección como Presidente de la India. Giri participó como independiente. Su victoria sobre el candidato oficial del Congreso, es vista como una victoria de la señora Indira Gandhi, Primera Ministra hindú la cual se oponía al candidato oficial. (Wirephoto AP)

hoy

DIARIO DE LA MAÑANA

AÑO I La Paz, miércoles 27 de agosto de 1969 No. 230

EDICION DE 24 PAGINAS PRECIO $b. 0.50

BANCO NACIONAL DE BOLIVIA

CAJA DE AHORROS 9% INTERES

Seguro de Vida contra accidentes para Cuentas Corrientes y Caja de Ahorro.—

El nuevo embajador de España, Víctor Sánchez Mesas y Juste, presentó ayer sus cartas credenciales al presidente Siles Salinas.

El representante ibérico visitó la Casa de Gobierno acompañado de miembros de su legación y de personeros del Protocolo de la Cancillería.

A sugerencia del Protocolo de la Cancillería, que continúa interfiriendo la labor de la prensa, el embajador Sánchez Mesas y Juste se privó de formular declaraciones en torno a su representación.

NO VALIERON ESFUERZOS: MILLUNI ESTA EN HUELGA

Mineros esperan comprensión de Siles

.Pese a los esfuerzos para solucionar el problema del pago de sus primas, trabajadores de Milluni ingresaron ayer a huelga general indefinida.

Dirigentes de ese sector laboral dijeron categóricamente que "ya nada tienen que ver con el Ministerio de Trabajo" y que esperan ser comprendidos por el Presidente Siles Salinas.

En extenso comunicado emitido, luego de la extrema decisión, los trabajdores de Milluni puntualizan que la empresa Fabulosa Mines no ha efectuado ninguna inversión, tampoco efectuó trabajos de preparación e investigación de minas. Sostienen que el Despacho de Trabajo, confabulado con la parte patronal, sigue apoyándola.

Finalmente, se anuncia la resolución de paro que surgió en la asamblea general llevada a cabo ayer y que éste será llevado hasta sus últimas consecuencias.

MISION DE GEOLOGOS VIAJA HOY AL NORESTE

La misión del Servicio Geológico Boliviano, GEOBOL, que explorará el noreste de Bolivia con el objeto de ubicar y evaluar yacimientos mineralógicos, viajará hoy en un avión del LAB hasta San Joaquín,(Beni) para posteriormente trasladarse a diferentes puntos.

La confirmación, de la noticia la dio el director de GEOBOL, ingeniero Gastón Pereyra, indicando que los miembros de la exploración fueron citados a las seis de la mañana en el aeropuerto.

Los exploradores, intentarán ubicar yacimientos de oro, estaño, silicón, topasio, mercurio, hierro y otros, que de acuerdo a estudios, se encontrarían en las regiones comprendidas entre el río Abuná, Guayaramerin, Mamoré, San Joaquín, y la serranía de San Simón. La expedición, que ha sido denominada "Presidente Luis Adolfo Siles Salinas" retornará a mediados del mes de diciembre.

En principio, se proyectó que los exploradores se dividan en seis grupos en San Joaquín, y se dirijan a trabajar a diferentes puntos, empero, este sistema puede ser cambiado. De todas maneras, se dijo que se formarán seis grupos cada uno compuesto de seis personas, entre ellas dos ingenieros geólogos.

Pereyra dijo que de fondos propios de GEOBOL, 500 mil pesos bolivianos serán invertidos en la expedición, la misma que en opinión de Pereyra, además de actuar nuestra soberanía en esas regiones alejadas, hará que se conozcan las riquezas naturales qeu posee el país.

El Director de GEOBOL, dijo que esta expedición ha sido materializada gracias a la buena disposición del actual ministro de Minas, y del presidente Siles Salinas, que alentó el proyecto desde cuando era Vicepresidente.

BANCO MUNDIAL ESTUDIA PEDIDO DE EMPRESTITO PARA EDUCACION

.Personeros del Banco Mundial se encuentran reunidos con miembros de la Dirección de Planeamiento Educativo, interiorizándose de los proyectos que emprenderá el Ministerio de Educación con el crédito de 13 millones de dólares solicitado a esa entidad crediticia internacional.

Este crédito sería utilizado en la construcción, refacción y mejoramiento de centros de formación docente, (normales) tanto para los medios urbanos como rurales.

También está en conversación la solicitud de un crédito adicional de 750 mil dólares para la construcción de un edificio en el que funcionarían todas las dependencias del Ministerio de Educación, que en la actualidad, operan diseminadas en diferentes puntos de la ciudad.

MINEROS DE CATAVI SE QUEJARAN A DIPUTADOS

Serán recibidos en Gran Comisión

Trabajadores mineros de Catavi expondrán sus problemas a los diputados, en sesión de gran comisión que se realizará el primero de septiembre.

La Cámara Baja consideró ayer el pedido escrito y lo aprobó. La nota expresa que esos trabajadores de base desean exponer las condiciones de vida en que se desenvuelven y pedir el apoyo de ese cuerpo legislativo para buscar las soluciones más adecuadas a sus problemas económicos y sociales.

MINUTAS

La Cámara de Diputados aprobó ayer una serie de minutas y prosiguió con la consideración del Código de Familia en su estación de detalle.

Entre las recomendaciones dirigidas al Ejecutivo, se destacó el pedido para que se remitan al Congreso todos los decretos que modifican o crean nuevos gravámenes impositivos, para darles la correspondiente sanción legislativa y que entretanto debe dejar sin efecto esas medidas. Luego, se aprobó otra minuta que recomienda derogar el Decreto Supremo 008808 de 18 de junio de este año, por el que se crean impuestos y cargas públicas, particularmente sobre el precio de la libreta escolar.

Siempre en materia impositiva, la Cámara Baja envió a la comisión correspondiente, un proyecto de ley que deroga todos los decretos, leyes y otras disposiciones en materia impositiva, dictadas desde 1968, de modo particular el impuesto catastral.

QUIEREN MENOS IMPUESTO A LAS REGALIAS MINERAS

Harán el pedido al Presidente

La completa indiferencia demostrada por los Ministerios de Minas y Hacienda, Banco Minero y otras instituciones, determinaron que los asistentes al VII Congreso de la Minería Pequeña solicitaran una audiencia al Presidente Siles para pedirle, principalmente, la rebaja de impuestos en las regalías que pagan al Estado.

En conferencia de prensa efectuada ayer, los directivos de la minería pequeña del país, explicaron el trato desigual que, en materia impositiva reciben del gobierno.

Afirmaron que no pueden pagar el mismo impuesto de la minería nacionalizada ni de la mediana, ya que ellos no cuentan con las facilidades que otorgan las entidades crediticias.

ESPERA

El VII Congreso entró en un compás de espera para poder llegar a un acuerdo con el Ejecutivo, por considerar que al ser solucionado el problema de la minería chica, se mejorará el nivel de vida de los trabajadores y muchos sectores ligados a esa actividad.

Hicieron referencia también al arancel de importaciones, puntualizando que mientras unos tienen tratos preferenciales, la minería pequeña no tiene rebaja, ni siquiera en sus artículos considerados de primera necesidad.

Se quejaron de que las sugerencias de los congresos realizados por la minería no han sido atendidas, subrayando, en forma especial, que esto pasa desde anteriores gobiernos, tal vez por el desconocimiento de los problemas por los que atraviesa este sector de la economía.

YACIMIENTOS SE QUEDO CON 2 GERENTES MENOS

Renunciaron para ser enjuiciados

Fundamentales cambios se registraron en YPFB al ser aceptadas las renuncias de tres gerentes, debido al juicio que existe contra ellos por supuestas irregularidades en los trámites para la construcción del gasoducto a la Argentina.

Hace días el presidente de la entidad pidió la renuncia de Jaime Guardia, Gerente General, Mario Balcázar, Gerente de Gas-Petroquímica y Rafael Morató, Gerente de Oleoductos Los tres atendieron la solicitud y presentaron sus renuncias. Sin embargo, solamente Balcázar quedó fuera de la entidad puesto que a los otros dos el presidente de YPFB les ofreció los cargos de asesores interinos de la Presidencia.

El ingeniero Balcázar, consultado sobre la posibilidad de permanecer también como asesor, prefirió mantenerse al margen de Yacimientos mientras dura el proceso contra él y los otros exgerentes.

MUTISMO

Pese al mutismo en que se encerró la Dirección de Relaciones Públicas de YPFB en torno a las renuncias de gerentes, se hizo público el hecho así como la designación de Roberto Prada como Gerente General. Prada ocupaba la Gerencia Comercial.

PERJUICIOS

Mientras dure la acefalía en la Gerencia de Gas y Petroquímica varios planes de desarrollo relacionados con esa industria posiblemente queden estancados

Durante los tres años de existencia de Gas y Petroquímica fueron procesados en esa repartición el proyecto de fertilizantes y explosivos, la complementación petroquímica en el área andina, y la construcción de la planta de gas licuado en Camiri.

OJO: EL PROXIMO SERA EL ATENTADO NUMERO 13

Enlaces en desgracia, Terroristas, bien gracias

Hasta la fecha se han producido doce atentados terroristas en los últimos tres meses, mientras el DIC y el Ministerio de Gobierno "continúan investigando".

Las investigaciones de estos atentados terroristas están en razón inversa a las practicadas en el caso de los enlaces guerrilleros y hallazgos de depósitos y pertrechos bélicos, en los mismos tres últimos meses.

Presentamos un cuadro estadístico de los atentados terroristas, en los que no está incluído el de Zacarías Plaza por considerarse un "atentado fuera de serie" (del 1º de mayo a la fecha):

—Día 17 de mayo a horas 02,00, explosión en el domicilio del ex-ministro de Trabajo Aníbal Aguilar Peñarrieta, ubicado en la calle final Villalobos s/n.

—Día 4 de junio a horas 23.15 explosión en el domicilio de Federico Alvarez Plata, ubicado en la Avda. Busch esquina Haití — bomba casera.

—Día 6 de junio horas 23, atentado criminal contra Antonio Arguedas Mendieta, en la calle Socabaya.

—Día 13 de junio, horas 3.20, explosión de dinamita en el inmueble donde funciona el Seguro Mutual de Investigación Criminal, ubicado en calle Héroes del Acre, esquina Nicolás Acosta.

—Día 22 de junio a horas 3, explosión de dinamita en el domicilio de Giovanni Guidetty, ubicado en la calle Méndez Arcos s/n.

—Día 29 de junio a horas 23.15, explosión de dinamita en el domicilio de Jaime Rubin de Celis, ubicado en la calle Murillo 926.

—Día 2 de julio a horas 1.50, explosión de dinamita en las oficinas del Seguro Mutual de Investigación Criminal, ubicado en calle Héroes del Acre, esq. Nicolás Acosta.

—Día 8 de julio a horas 01.45, explosión de dinamita en el domicilio de Carlos Belmonte, ubicado en la calle Cochabamba Nº 155.

—Día 9 de julio a horas 22.30, explosión de dinamita en el domicilio del periodista Jorge Mancilla, ubicado en calle Yungas esquina Corrales.

—Día 16 de julio a horas 02.30, explosión en el domicilio del Dr. Nuflo Chávez Ortíz, ubicado en calle Ricardo Mujía Nº 1120.

—Día 17 de julio a horas 22, explosión en el edificio donde funciona la Empresa ENTEL, ubicado en Avda. 20 de Octubre Nº 2228.

—Día 20 de agosto a horas 0.30, explosión en calle Ricardo Mujía domicilio de Roberto Jordán Pando, ex-ministro de Asuntos Campesinos durante el Gobierno del MNR.

EMPRESA NACIONAL DE TELECOMUNICACIONES ENTEL S.A.M.

CONVOCATORIA A CONCURSO DE MERITOS

En cumplimiento del Convenio ATP/SF-820-BO (2) suscrito con el Banco Interamericano de Desarrollo, la Empresa Nacional de Telecomunicaciones convoca a Concurso de Méritos para la provisión del cargo de JEFE DEL DEPARTAMENTO EDUCATIVO INTERNO DE ENTEL S.A.M.

Los postulantes deberán acreditar experiencia en organización y administración de centros de enseñanza técnica.

La documentación deberá entregarse hasta la hora 18 del día 5 de septiembre próximo en el Departamento de Relaciones Públicas de ENTEL S.A.M., Edificio CONAVI, planta baja.

La Paz, agosto de 1969

GERENCIA GENERAL

PLANOS

OFICINA TECNICA

Efectuamos planos de construcciones y alcantarillado, cálculo de estructuras, dirección de obras, trámites y demás trabajos del ramo.

Yungas 534-Of. 4-Cas. 4074.

Monumento "Gral. Barrientos"

De conformidad a D.S. No. 08752 del 5/v/69 se ha abierto en todas las agencias del país que tiene el Banco Central de Bolivia una cuenta corriente denominada "PRO MONUMENTO GRAL. BARRIENTOS".

En consecuencia, todas aquellas instituciones y personas que voluntariamente quieran contribuir a la erección de un monumento para perpetuar la memoria del que fuera Presidente de Bolivia, deberán efectuar sus depósitos a dicha cuenta, en cualquier agencia del Banco Central de Bolivia.

Encarecemos hacer conocer sus contribuciones al Despacho del señor Alcalde Municipal de La Paz enviando copia de la papeleta de depósito.

La Paz, agosto de 1969.

LA H. MUNICIPALIDAD DE LA PAZ

Manufacturas de Goma Nacional S. A. "MAGONA"

Tiene el agrado de comunicar que desde la fecha, ha concedido la DISTRIBUCION EXCLUSIVA, para toda la República, de TACOS DE GOMA a la firma

NAPOLEON POZO ZAPATA

Calle Sagárnaga 540, Teléfono 52382, Casilla 1682

la cual, en lo sucesivo, atenderá pedidos en las mismas condiciones que en Fábrica.

La Paz, 23 de agosto de 1969

Motivo Viaje

Vendo Frial muy acreditado.

Calle Comercio Nº 1476

ENCOMIAN NUESTRA REFORMA AGRARIA

"De las mejores en América"

Caracas, 26 (ANSA). "Las mejores reformas agrarias que se rea lizan en América Latina, son las de México, BOLIVIA, Cuba y Venezuela, porque son las que han asentado al campesino en forma masiva", dijo el presidente del Instituto Agrario Nacional, doctor Víctor Giménez Landinez.

Explicó el presidente del IAN, que el gran error del "Che" Guevara, fue haber hecho guerrillas en BOLIVIA, que es un país donde se ha hecho Reforma Agraria.

Aceptó que en Cuba "ha habido fallas y errores, pero sobre eso se ha repartido la tierra, dentro de un sistema socialista, distinto, desde luego, al de Venezuela, que es democrático.

MAGISTERIO DENUNCIA QUE SUPLANTAN SUS INTERESES

Propician nombres para ocupar Ministerio

La Federación Nacional de Maestros Urbanos de Bolivia emitió un comunicado alertando a las autoridades, maestros y opinión pública no dejarse sorprender por personas inescrupulosas que a nombre del magisterio tratan de negociar con los intereses de esa organización.

El comunicado fue emitido ante insistentes rumores, en sentido de que grupos conocidos de malos maestros estarían tomando el nombre y representación del magisterio con el objeto de propiciar nombres para ocupar el Ministerio de Educación.

Por ahora, el magisterio se encuentra dedicado a la preparación del Primer Congreso Pedagógico Nacional destinado a proporcionar las bases reales de un sistema educativo adecuado al país, prosigue.

Asegura que los maestros de Bolivia no tienen la intención de obstaculizar el normal desenvolvimiento de las labores escolares y que, al contrario, están decididos a cumplir el calendario escolar fijado por las autoridades educativas.

REFORMA EDUCATIVA

Hacen referencia a las Reformas Educativas, indicando que con un poco de voluntad de las autoridades podían haberse solucionado los "problemas originados por la implantación precipitada de la mencionada reforma".

Ante la insensibilidad y ningún interés con que se tratan los problemas del magisterio, muchos distritos han declarado estado de emergencia que cuenta con el respaldo de la Federación, concluye.

División Forestal. Caza y Pesca

VEDA DE PEJERREY

Queda terminantemente prohibida la pesca de pejerrey en todo el país, desde el 1o. de Septiembre hasta el 30 de Noviembre, por ser época de veda. Los infractores serán sancionados con el decomiso del producto y pago de equivalente al doble del valor decomisado.

La Paz, 26 de Agosto, 1969.

DEPARTAMENTO DE RELACIONES PUBLICAS

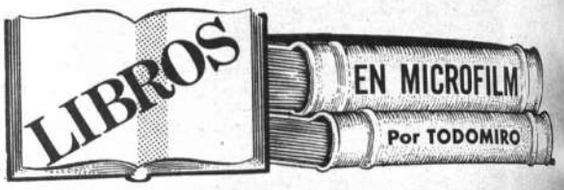

Ocasión Vendo

Motivo viaje camión Chevrolet 1955 Transportes materiales.

Teléfono Nº 40142

. En estos tiempos de gran profusión de Generales, ¿quien no conoce a los "Tres Generales" de Raúl Salmón ? Ellos son: Santa Cruz, Belzu y Melgarejo. El primero el de "la loca aventura de la Confederación Peruano-Boliviana". El otro el de la "incipiente conciencia social entre la oligarquía de su tiempo". Y el tercero un caudillo de la gesta bárbara, que intentó "pacificar el país a balazos".

Tan significativos y llamativos personajes emergen de las primeras páginas del volumen de teatro de Raúl Salmón -no sé si por arte de encantamiento, espiritismo o cosa parecida- vivos y coléricos, departiendo con gente de nuestro tiempo, aunque "separados por más de cien años de historia".

La Historia, eso es lo que cobra vida en los "Tres Generales" de Raúl Salmón. Una historia distinta de aquella que los interlocutores de los Generales culpan de haber contribuido a hacernos "pesimistas, con las imágenes negativas, con las anécdotas de la violencia y el desengaño".

A los "Tres Generales" de Raúl Salmón se les podría poner el consabido letrero: Cualquier semejanza con la realidad (de hoy) será mera coincidencia. Pero el letrero no le vendría del todo bien, porque lo que desprende de la confrontación que hace Salmón de algunos personajes con la Historia envuelve tanto el ayer como al hoy y al mañana.

No pocos son los Generales que aparecen hoy en escena. Pero los tres de Salmón todavía no han sido representados en las tablas.

- Qué esperas- le pregunto a Raúl para el estreno teatral de los "Tres Generales".

-Sólo espero la terminación de las obras de refacción del Teatro Municipal y... en eso tiene mucho que ver un cuarto General. En realidad, el Teatro Municipal hoy por hoy, la única Sala condicionada con que contamos en La Paz. Ante la posibilidad de que la rehabilitación del Teatro Municipal se demore, pensé en presentar los "Tres Generales" en el Cine-Teatro "16 de Julio", pero, bien pensado, este local no reúne condiciones esenciales.

Nos quedamos, entonces, ante la expectativa de ver un buen día no muy lejano a los "Tres Generales" en escena. Sabemos que la representación teatral de esta obra se saldrá de lo convencional y de todo aquello a que nos tiene acostumbrados la escenografía realista. Tal como ya lo hace la obra escrita, en su representación escénica la Historia deberá cobrar vida, sin intervalos de tiempo y espacio. La presentación es nada menos que transmitida el mensaje histórico por nuevos conductos emocionales. Para que la Historia sea verdadera "maestra de la vida", habría que caer en la cuenta de que pasado, presente y futuro son un tiempo total. Una escenografía funcional y sugerente podrá contribuir a crear esa impresión y a fortalecer esa perspectiva.

Además de los "Tres Generales", el volumen de este nombre contiene once obras más del dramaturgo y comediógrafo Raúl Salmón, todas representadas más de cien veces. La esmerada edición, realizada por Talleres Gráficos Burillo, representa un aporte único en su género al Teatro boliviano y podrá competir airosamente, en fondo y forma, con las mejores producciones internacionales de su clase. El hecho de que la Editorial "Aguilar" de Madrid haya acordado también con el autor la publicación de una selección de obras históricas de teatro de Raúl Salmón es claro índice de valía temática y formal de esas obras. Significa además que, así, su autor ingresará resueltamente y con seguro de vida en las letras internacionales en castellano.

Obras de Salmón como "Juana Sánchez", "La Calle del Pecado", "Los Hijos del Alcohol", etc. colmaron muchas veces los teatros de La Paz y otras ciudades de la República. Expresión de un teatro escenario en la realidad social y en la sensibilidad de las masas. Algo que consiguió, confesaba un hombre de teatro, "lo que no pudimos los hombres de ayer: congregar grandes públicos". O, según otro, "conseguir con el teatro lo que antes no se había conseguido sino con el fútbol". Y es que Raúl Salmón penetró como pocos en el alma, en el genio y la figura, de las gentes de su tierra.

Si, según un estudioso el teatro viene a ser como "el movimiento de lo petrificado", Salmón consiguió resucitar hasta a los muertos, abrir el sésamo y despertar el viejo de Bécquer que yacía polvoriento en el rincón de la nación andina, llena de mitos y genios dormidos en las montañas...

Aurora Loza v. de Cordón, esposa; Federico Cordón, padre; Elena v. de Loza, madre política; Ricardo, Enrique, Federico, José, Javier Cordón y Lidia de Monroy, hermanos; Margarita de Cordón, Rosario de Cordón, Carlos Monroy, Mario Linares y Betty de Linares, hermanos políticos; los primos, sobrinos y demás familiares del que en vida fue ejemplar esposo, Sr.

Dn. HECTOR CORDON CRIALES

(Q. E. P. D.)

Ruegan a sus relaciones, personas piadosas, a los empleados del Ministerio de Educación, residentes yungueños (Yanacachi), Club The Strongest, Fraternidad Stromboli, se dignen asistir a la misa de réquiem que en sufragio del alma del extinto y recordando los ocho días de su llorado fallecimiento, se mandará oficiar el día jueves 28 del pte. a horas 9:45 en la Parroquia de Santo Domingo.

Su concurrencia comprometerá la eterna gratitud de la familia doliente.

Caja Nacional de Seguridad Social

Tercera Convocatoria a Propuestas No. 12/69

CONCLUSION DEL HOSPITAL OBRERO DE POTOSI

●●●●

Por haberse declarado desierta la 2da. Convocatoria, por última vez, se convoca a propuestas a las empresas constructoras del país, inscritas en: Primera, Segunda y Tercera categoría, de la Cámara de Constructores, y al Ministerio de Obras Públicas; para la ejecución de los trabajos de conclusión del Hospital Obrero en la ciudad de Potosí.

GARANTIA DE SERIEDAD.— Las propuestas deberán ser acompañadas de papel sellado; timbres de ley (uno por diez mil); boleta de garantía por $b. 50.— más el 5‰ (cinco por mil), sobre el monto total de la oferta; y certificado de solvencia tributaria.

PLAZO DE PRESENTACION.— Las propuestas deben ser presentadas en sobre cerrado y lacrado, con el membrete de la firma interesada, en la Secretaría de la Dirección de Servicios Generales de la Institución (Of. Central Av. Mariscal Santa Cruz - Esq. Almirante Grau 8o. piso) o en la Administración Regional de Potosí, hasta el día miércoles 10 de Septiembre a horas 10 a.m.

Los pliegos de especificaciones, y demás datos serán proporcionados a partir de la fecha en la Oficina Regional de Potosí o en el Departamento de Supervisión de Obras y Mantenimiento de esta ciudad (calle Ingavi No. 1086 - Esq. Plaza Murillo 2do. Piso).

La Paz, Agosto de 1969.

Lic. Edmundo Cortés A.
Presidente Ejecutivo
C.N.S.S.

Lic. Jaime Pereira D
Director de Servicios Generales

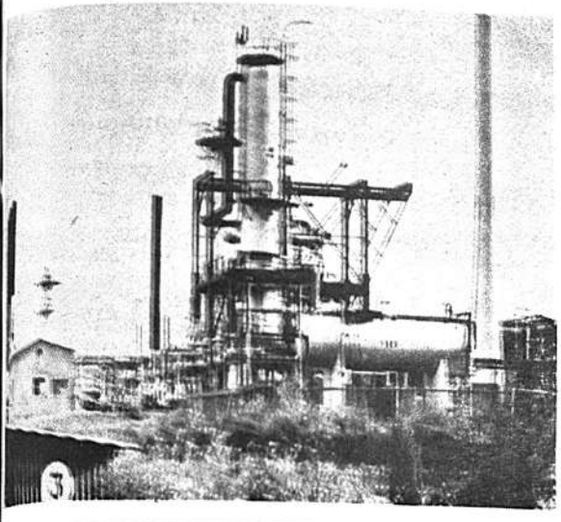

MONTOYA PROMETIO PROBAR DEFICIENCIAS EN Y.P.F.B.

Ausencia de oficialistas impidió interpelación

"Voy a demostrar a la Nación serie de delitos que compromete a dignatarios y a altos personeros de YPFB, tanto en las derivaciones de la adjudicación del gasoducto Santa Cruz—Yacuiba a la Williams Brothers como en casos peores", dijo ayer el senador Hugo Montoya, luego de la suspensión de la sesión de la Cámara Alta, en la que debía ser interpelado el ministro de Minas.

La Presidencia del Senado Nacional, tuvo que suspender la sesión vespertina de ayer luego de una espera de más de hora y media, para que se establezca el quorum reglamentario.

La ausencia casi total del sector oficialista hizo que la Presidencia suspenda la sesión, en cuya segunda parte estaba consignada la interpelación al ministro de Minas y Petróleo, Ernesto David, sobre el problema de la Williams Brothers a pedido del senador Montoya.

Ese parlamentario declaró que la suspensión constituye un sabotaje y refleja el miedo por conocer graves revelaciones sobre el mismo problema.

"Se oculta a la Nación, problemas que deben ser definidos y que comprometen a muchos dignatarios de Estado y a altos personeros de YPFB y del Ministerio de Minas", sostuvo.

Preguntado sobre si reiterará su posición con relación al informe que presentó la Sub-Comisión especial del Parlamento que se pronunció sobre la adjudicación del gasoducto Santa Cruz—Yacuiba, Montoya reiteró el contenido de ese documento y afirmó que hará "nuevos cargos".

EL PLIEGO

El pliego interpelatorio presentado por el senador Montoya, dice: "1. Por no haber hecho una representación oportuna, ante los organismos respectivos a objeto de evitar que la construcción del gasoducto Santa Cruz—Yacuiba, sea adjuficada a la firma americana Williams Brothers, cuyos deplorables antecedentes, no representan para el Estado boliviano ninguna garantía moral ni técnica. 2. Porque dicha adjudicación, significa un menoscabo a nuestra soberanía y una lesión al interés nacional. 3. Por no haber tomado las medidas adecuadas, con el personal técnico de Yacimientos, cuya resposabilidad, en la referida adjudicación, fue demostrada en el informe de la Sub Comisión investigadora de la H. Comisión de Congreso. 4. Por haber permitido, que los funcionarios responsables en la referida adjudicación a la firma Williams Brothers y sometidos a la acción de la justicia ordinaria, sigan desempeñando sus funciones en la entidad petrolera".

GUARDIA DE SILES APRESO A TRES FALANGISTAS ARMADOS

En ruta a domicilio presidencial

El sábado a las 23 horas en la intersección de las avenidas Hernando Siles y Copacabana, sobre el camino a Obrajes, el automóvil Vauxhall, placa 50967, conducido por Fernando Monroy, alias "Mosca", conocido falangista, dio un vuelco de campana siendo auxiliados Monroy y otros cuatro ocupantes por el presidente Siles Salinas, quien se encontraba de bajada a su domicilio, en su coche particular.

Siles Salinas y sus acompañantes al verificar el buen estado de salud de los accidentados siguieron su curso, no así la vagoneta del Grupo de Seguridad del Primer Mandatario, cuyos ocupantes se acercaron al lugar del hecho, donde pudieron comprobar la existencia de un revolver y una metralleta en el automóvil de Monroy.

Por esta razón, los pasajeros del Vauxhall fueron trasladados al Palacio de Gobierno y luego al DIC, donde están siendo sometidos a los interrogatorios de rigor.

El DIC no proporcionó los nombres de los demás detenidos "por ser atribuciones del Ministerio de Gobierno" no obstante se supo que uno de ellos apellida Galvez y otro es de origen oriental.

MINISTRO DICE QUE ESPECULAN CON EL "INTI"

.Las declaraciones del ex-jefe del DIC de Cochabamba, José Abraham Baptista en sentido de que "Inti Peredo" estaría en algún lugar del país, fueron calificadas de simples especulaciones por el Ministro Eufronio Padilla.

Dijo también que recibió un parte del Prefecto de Sucre en el que se desmiente la existencia de guerrilleros en la región. Las noticias sobre presencia de guerrilleros forman parte de "negocitos", añadió.

Desmintió la existencia de detenidos afirmando, que el dirigente del Centro de Estudiantes de la Facultad de Arquitectura de Cochabamba, José Gamarra no fue detenido sino simplemente llevado al DIC para que preste declaraciones.

EN SUSPENSO ATENTADO CONTRA ZACARIAS PLAZA

El DIC intensifica investigación

.Zacarias Plaza, diputado de la Brigada Campesina herido de bala la noche del 19 del presente mes declaró a HOY que considera que el encapuchado quien le disparó se encuentra herido por uno de los disparos hechos por él cuando atinó a defenderse.

Por otra parte, Zacarias Plaza, dijo que no tiene idea de quién atentó contra su vida y la de su hija Eva de quince años quien habría referido que bien puede ser una mujer quien disparó contra ambos.

Extraoficialmente se supo que Plaza manifestó terminantemente saber quién había atentado contra su vida, dando origen con ello a una contradicción en este singular caso. No se descartó además la posibilidad de que el hecho tenga contornos sentimentales.

Por su parte Gutenberg Barroso, Jefe de la DNIC adelantó que su institución a su cargo se encuentra investigando profundamente el hecho habiendo dispuesto que los mejores detectives tomen a su cargo el esclarecimiento de este atentado criminal.

Barroso dijo que las investigaciones están avanzadas pero que no era conveniente adelantar información sobre el particular para no entorpecerlas pero que en este caso se trata de averiguar hasta el detalle más insignificante a fin de esclarecer este asunto que bien puede no estar relacionado, esencialmente con la carrera política del herido.

ESCOBAR: "DECLARACION DE OVANDO ES DESAFORTUNADA"

"No traducen espíritu de las FF.AA."

En entrevista concedida a HOY el general Armando Escóbar, afirmó que las declaraciones del general Ovando son desafortunadas y que no trasuntan el espíritu y pensamiento de las Fuerzas Armadas.

El diálogo con nuestro reportero, tuvo el siguiente desarrollo:

P.— ¿A qué atribuye usted las últimas expresiones del general Alfredo Ovando, en las cuales señala la posibilidad de que usted pacte con los enemigos del pueblo?

R. Si el general Ovando me señala quiénes son los enemigos del pueblo, entonces podré preservarme de esos enemigos.

P.— ¿Es evidente que su compañero de fórmula será Jorge Siles Salinas, hermano del actual Presidente de la República?

R. No he realizado ninguna conversación con ningún ciudadano para que sea mi acompañante de fórmula pero, cuando llegue ese momento buscaré el equilibrio geopolítico que vaya en beneficio del país.

P.— ¿Qué opinión le merece la amenaza vertida por el general Ovando, en sentido de que las Fuerzas Armadas "volverán a cumplir su rol histórico", vale decir que se sienten con derecho a tomar el gobierno cuando así lo consideren conveniente?

R. Considero desafortunadas las palabras del general Ovando. Creo que el general Ovando no trasunta el espíritu mismo de su institución al vertir esa amenaza.

P.— ¿Qué entiende usted por el concepto relativo a que las FF. AA. son la entidad tutelar de la Patria? ¿Significa que el pueblo debe ser considerado como menor de edad y que para poderse gobernar necesita siempre de un tutor que rija su conducta?

R. A las FF.AA. siempre se las calificó como institución tutelar de la Patria, con la misión de defender siempre al gobierno legalmente constituído o cuando la Patria así lo requiera. Además consideró que el pueblo boliviano ya posee el suficiente grado de madurez política.

P.—¿Qué opina del pacto FSB, PRIN, MNR y PDC?

R. En el proceso electoral todos los partidos pueden pactar para formar frentes.

P.— ¿Qué de cierto existe en los rumores que se propalan en sentido de que el Alto Mando le habría pedido retire su candidatura para mantener la unidad militar?

R— El Alto Mando no ha hecho llegar ninguna petición para que retire mi candidatura, por lo tanto cualquier rumor en ese sentido carece de veracidad.

DECLARACION OFICIAL

El Alcalde paceño envió el siguiente comentario:

"Estoy enterado por la prensa de las declaraciones que habría formulado el señor Comandante en Jefe de las Fuerzas Armadas y manteniendo la serenidad que el caso impone, las considero inverosímiles, porque constituyen algo insólito dentro del orden constitucional vigente".

"Ahora juzgue la opinión pública el alcance de lo manifestado por el representante de las Fuerzas Armadas.

ESTAN EN EL DIC 3 PRESUNTOS ENLACES

Faltó espacio en San Pedro

Los sindicados de enlaces guerrilleros, Jorge René Pol Alvarez Plata, Jens Manuel Schutt Mogro y Terttu Tuulikki-Ahonen de Oroza, se encuentran en las celdas del DIC desde el domingo pasado, por orden del Fiscal Olivera, informaron en esa repartición policial.

Los informantes expresaron que los tres sindicados están en el DIC "porque no hay espacio en la seccional de San Pedro se carecía de espacio".

Indicaron asimismo que los detenidos recibieron la visita de sus familiares estableciéndose de este modo su paradero, para la opinión pública.

ARGUEDAS A MEXICO.... SI PRESIDENTE ACEPTA

Canciller se deshizo del problema

.El salvoconducto para que Antonio Arguedas se ausente a México pasó a nivel de gobierno y será el presidente Siles, quien en definitiva resuelva el problema, según el Canciller, Gustavo Medeiros.

Medeiros Querejazu, a tiempo de salir de Palacio de Gobierno, manifestó que el embajador de México le pidió que el problema de Antonio Arguedas sea resuelto a la brevedad posible.

En la reunión sostenida con el representante mexicano el Canciller dijo haberle prometido conversar con el presidente Siles, con el Ministro de Gobierno y otras autoridades, para completar el estudio del expediente del caso Arguedas y tomar la última decisión al respecto.

ADUANA ESTRENARA NUEVO ALMACEN EN SEPTIEMBRE

Demandó inversión de $us. 2.500.000

El director General de Aduanas, Antonio Yutronic, anunció que en los primeros días de septiembre comenzará a funcionar la nueva unidad almacenera de el Alto de La Paz, que demandó una inversión de dos millones 500 mil dólares.

Indicó que la mercaderia que llegue a partir del próximo mes ya será registrada y almacenada en los galpones de El Alto.

El local de la actual aduana, continuará funcionando por lo menos durante un año hasta que sea despachada toda la mercadería rezagada que se encuentra en almacenes.

Por otra parte, Yutronic viajó ayer a Oruro para inspeccionar las dependencias aduaneras de ese distrito, ante reclamos de la Cámara de Comercio en sentido de que el local de la Aduana Distrital de Oruro funciona en pésimas condiciones.

"Veré la forma de solucionar en parte este problema", finalizó Yutronic.

Se efectuarán reajustes en Dirección de Correos

Para solución de problemas

Joaquín Rejas, Director General de Correos, informó que en el transcurso de la presente semana se efectuará nuevos reajustes en el servicio de correos con el fin de superar la actual situación de esa dependencia.

"Buscaremos entre otras cosas, lograr la cancelación de las deudas que tiene la Dirección de Correos, con empresas privadas de transporte de correo aéreo," expresó Rejas.

Por otra parte, hay el propósito de colocar buzones en las principales arterias de la ciudad con la finalidad de facilitar el envío de la correspondencia, tal como lo anunció hace algún tiempo.

Existen muchos proyectos, a efectivizarse, que lógicamente, traerán la consecuencia de un mejor y más eficaz servicio, tanto en el despacho, como en la llegada de correspondencia, señaló.

En conferencia de prensa a que convocará a mediados de la presente semana dará a conocer a la opinión pública, según dijo, todos los detalles y pormenores de las mejoras que se vienen realizando desde hace 4 meses.

Servicio Nacional de Caminos

Ruega a los señores LUIS QUISBERT, EDUARDO SANTA CRUZ y ALEJANDRO SUAREZ, quienes intervinieron en el remate de vehículos y otros, realizado en fecha 24 de noviembre de 1967, tengan a bien apersonarse en el Departamento de Auditoría de la Institución (Av. 20 de Octubre Nº 1829), a la brevedad posible.

La Paz, 20 de agosto de 1969

En la sala de deliberaciones de la Convención de Philips se expone el ensamblado de televisores en el pais y la fabricación de artefactos de iluminación focos y reactancias en Copesa.

TALLERES GRAFICOS BOLIVIANOS

TALLERES CALLE CUBA 1852 - TELEFONO 23538

Ordenes de trabajo - Cotizaciones - Presupuestos en la Administración de UTIMA HORA Tel. 26868

Se editan libros, Textos escolares. Folletos y memorias. Revistas. Semanarios. Papelería impresa en general para oficinas y Bancos. Y todos los trabajos concernientes al ramo.

AMIGOS DE LA CIUDAD, tendrá abierta la Exposición Bibliográfica y Documental del Dr. Bautista Saavedra, hasta el sábado 30, horas 9 a 12 y 2 a 18.

Invita al público en general a su Sede, Plaza del Teatro Municipal.

Teléfonos Automáticos de La Paz, S.A.

REMATE DE MATERIALES EN DESUSO

Camión marca "Reo", modelo 1956, motor No. 255-OA-507364, chasis No. F 20-1B-51-9515, capacidad 4 toneladas, tipo estacas, placa No. 24553, en perfecto estado de funcionamiento, sobre la base de $b. 23.000.—
2 Equipos adicionales de los vehículos Unimog para diferentes usos, cada uno sobre la base de $b. 20.000.—
Grabadora "Sony" modelo TC-530 nueva, Stereo, sobre la base de $b. 3.500.—
Grabadora "Phillips" No. 38665 medio uso, sobre la base de $b. 1.800.—
Fierro viejo aproximadamente 10 toneladas en diferentes formas, sobre la base de $b. 1.50 el kilo.
Los materiales podrán ser vistos por los interesados en el depósito de TASA ubicado entre las calles Constitución esq. Tte. Oquendo.
El remate público se llevará a cabo el día jueves 28 del presente mes a horas 15:00 p.m., debiendo los interesados depositar en la Caja de la Empresa el 10% del valor base como garantía de seriedad para intervenir en dicho remate.
Referencias en el 4o. Piso del Edificio nuevo de TASA, Sección Materiales.

La Paz, 26 de Agosto de1969.

DPTO. DE RELACIONES PUBLICAS

AL SEÑOR CARLOS BECCAR

Calle General Achá 4126
EX AGENTE DE "HOY" EN COCHABAMBA

Se agradecerá al señor CARLOS BECCAR poner en orden y al día las cuentas pendientes que tiene en la Administración de este diario.

La Paz, 29 de julio de 1969.

AL SEÑOR VICTOR RIVERO

Calle Ñuflo de Chávez 81
EX AGENTE DE "HOY" EN SANTA CRUZ

Se pide al señor VICTOR RIVERO poner en orden y al día las cuentas pendientes que tiene en la Administración de este diario.

La Paz, 31 de julio de 1969.

hoy DIARIO DE LA MAÑANA

Director: ALFREDO ALEXANDER JORDAN

Director Coordinador:
MARIO VARGAS RODRIGUEZ

Sub Director: JORGE ALVESTEGUI

"REVOLUCION ARMADA".... "REVOLUCION VIOLENTA"....

Una sincronización coincidente, o a propósito, es la que se advierte en algunos países americanos con respecto a una rebelión armada.

La República Argentina es, en estos momentos, un campo minado donde determinadas fuerzas insurgentes intentan echar abajo el régimen de gobierno de aquel país.

Uno de los líderes del movimiento revolucionario acaba de lanzar el "grito de guerra", desde la cárcel en que se encuentra: "El único camino que queda a los argentinos —dice— es la lucha general permanente contra la dictadura, la oligarquía y el imperialismo del dinero".

También en los países donde no existe dictadura las expresiones de rebeldía son parecidas.

En Bolivia —aunque los sostenedores de la "revolución armada" están confundidos con los pequeños grupos de guerrilleros y no constituyen una fuerza poderosa ni mucho menos— se persiste en el intento de alterar las condiciones de vida en el orden político y económico. Hace poco, agitadores sacerdotales han lanzado también la consigna de una "revolución violenta". Este es el término que usan, ya sea en la calle como en sus sermones políticos.

Este es el panorama revolucionario en América Latina. Más bien diríamos, de agitación masiva con la consigna de tomar el Poder. Pero frente a esta actitud violenta, se va formando otra conciencia distinta.

Es la conciencia de los hombres equilibrados —si debemos denominar con el concepto de equilibrio una actitud y una conducta ceñidas a las posibilidades reales de lograr reformas sin acudir al sistema bolchevique, que como se sabe fue en Rusia el partido de Lenin, Trotsky y Stalin que propugnó la lucha armada y violenta, frente al cuarto de los moderados. Los violentos llamaron a los últimos "traidores a la revolución" y "lacayos de la burguesía".

Los términos siguen en vigencia —ya no en la Unión Soviética donde las revoluciones de 1905 y de 1917 han perdido su característica para convertirse en un Estado que sojuzga al pueblo a una norma de vida contraria a los derechos humanos.

Las calamidades sufridas por los países sometidos al yugo de la fuerza en manos del Estado —no ha sido suficiente para servir de lección y de experiencia— Bolivia ha dado muestras que es un país rebelde a fomentar y sostener regímenes atentatorios. Los tuvo y los abatió. Es difícil que aquí prospere una acción revolucionaria del tipo que se pretende imponer.

Por el contrario, se va formando una nueva conciencia en sentido de dar impulsos "revolucionarios" —sin violencia y sin sangre— a determinadas reformas a favor del pueblo. En este orden sí que hay posibilidades de lograr éxito. Porque es la participación de todos —sin necesidad de acudir a la lucha de clases— para lograr regímenes sociales y económicos que favorezcan efectivamente al conjunto mayoritario de la nación.

Las viejas estructuras van siendo sustituidas —debido a una natural evolución y a las nuevas necesidades creadas por la ciencia y la técnica— por sistemas que se acomodan a los derechos humanos en un mundo nuevo.

Estos derechos indiscutibles no necesitan ser conservados y defendidos mediante revoluciones armadas. Ya está demostrado que es suficiente reconocerlos y aplicarlos sin necesidad de la fuerza.

Puede ser más lenta la evolución que la revolución armada. Pero esta última destruye y aniquila y esclaviza, al final, al pueblo, mientras que la primera consolida definitivamente aquellos derechos en función de necesidades vitales, como ser la alimentación, el vestido, la vivienda, la educación y la salud.

Para obtener estos elementos esenciales para la vida humana, están demás las armas de fuego. Esto lo saben los que han intentado imponerse por la violencia. Y también lo saben los sectores reacios o conservadores. Estos últimos no tienen otra alternativa que cooperar al imperio de aquellos derechos humanos, pero sin violencias.

apuntes de p.p.

así va el mundo

PABLO CEJUDO
51 ESPIAS

Alguien dice que en Irak se está haciendo una revolución. Por lo menos, es Irak mismo quien lo dice. Aunque la argumentación empleada para probar ese aserto sea totalmente grotesca.

En efecto, a propósito de las ejecuciones del lunes último —quinta tanda de la serie— Bagdad ha dicho: "Las sentencias aplicadas a los espías a sueldo de los norteamericanos y de los sionistas prueban irrefutablemente la naturaleza revolucionaria de nuestro régimen...."

Risible, si no fuera macabro. ¿Con ejecuciones se demuestra la naturaleza revolucionaria de un régimen? ¿En qué clase de lógica? ¿Y de qué clase de revolución? ¿De cuántas revoluciones por minuto es el motor del régimen iraquí? No conozco cuáles sean los logros que haya conseguido en otros campos la revolución iraquí. Si es que hay una revolución y no un simple cambio de guardia. No sé qué cambio profundo haya en Irak. Hace por lo menos dos decenios que la media Luna en Irak sale invariablemente enrojecida.

Lo que sobrecoge al mundo es la perseverancia en el método. Sin que el repudio del mundo ni los pedidos de clemencia hagan mella en la revolución de horcas emprendida por Bagdad.

51 horcas se han alzado ya en Irak en el presente año. Las horcas tenían primero las leyendas de "espías de Israel". Luego, para diversificar, se involucró a "los Estados Unidos y la CIA"

Y el último lunes para variar se añadió, por vía de estrambote, el nombre de Irán como otro país para quien los espías iraqueses conspiran.

Sabemos que no todo va bien entre Irak e Irán. Fuera del parecido fonético, la religión y el idioma, bastantes cosas separan a los dos países que estuvieron hace poco al borde de la guerra

51 espías son muchos espías para un país que, en cuanto sabemos, no figura entre los "Cuatro Grandes". Parece que la "revolución" iraquí está revolucionando hasta el idioma y se ha puesto a llamar espía a todo bicho viviente que se mueva en la sombra de alguna de las mil y una noches...

ERASMO.

EN EL ESPINOSO CAMINO DE LA ANGUSTIA

Quien me diga que su vida es una fuente de tranquila y transparente agua, no le creo. Las "pobres vidas de las pobres gentes", es la frase que más se acomoda a la realidad humana. Las "pobres gentes" son muchas. Más de lo que se supone. Hasta las que aparentemente no son pobres en ningún sentido; pero lo son porque en cada vida hay un dolor. Y el dolor no es riqueza, ni felicidad. Es pobreza. El dolor es el saco de la pobreza o el de la miseria humana.

* * *

Una frase que me impresionó fue ésta : "Vivir es como lamer miel de una espina" ¿ Es el juicio de un escéptico? ¿ El de un derrotado? ¿El de un amargado? Creo que de ninguno de estos. Es nada más que la frase que expresa lo que siente el hombre en la vida, en su vida, en la vida de todos : por un rayo de felicidad, un mundo a oscuras. Por una sonrisa, muchas lágrimas. Por un poco de miel, muchas espinas.

Miles son los que pasan por la vida riendo cuando están entre sus semejantes cada día. Mas, en la hora de las meditaciones se apaga la sonrisa y la risa, como se apaga la luz. . . .para dormir.

* * *

Nadie me diga que no vive en la angustia de sus dudas. Y hasta en la hora de las afirmaciones existe la angustia... la de dudar de su propio credo. . . .

* * *

Hace 24 horas un amigo me dijo : "He perdido la fe. . . He perdido la esperanza de que en el país se levante la dignidad para darle el golpe de muerte a la mezquindad. . . .¿Es un escéptico este mi amigo. . . este ciudadano? No. No lo es. Es un ciudadano "enfermo" de angustia. Si. . .enfermo. La grave enfermedad de ser "sensible", de tener espíritu y alma. . .De sentir los males de otros, aparte de los propios. . . .

* * *

Y "a pesar de todo reverenciar la vida". Esto dijo Romain Rolland hace mucho tiempo. Y creo que en parecidas palabras también el famosos médico Albert Schweitzer. . . . en la oscura selva africana, junto a los millares de enfermos que acudían en busca de alivio para sus males. . . .

* * *

A pesar de todo, reverenciar la vida. Si. . .Hay que amarla, quererla, reverenciarla. . . . con todas las espinas que tiene. . . Y tal vez cada herida está hecha para sentir la felicidad de curarla y salir del dolor. . . Quien sabe si el dolor mismo está hecho para conocer el goce del alivio. . . .

De todos modos. . . en el espinoso camino de la angustia el hombre reverencia la vida. . . y también muchas veces se rebela contra ella. . . Y ¿qué logra con esta actitud de rebeldía? Angustiarse más. . . .Cómo está de atrapado el hombre en su propia vida antes de ir a su propia muerte. . . otra forma de ser atrapado . . . . . en la Nada.

CARTA DE LA MINERIA PEQUEÑA AL PRESIDENTE SILES SALINAS

324/69

LA PAZ, 25 de agosto de 1969

Al Excelentísimo Señor
Dr. Luis Adolfo Siles Salinas
Presidente Constitucional de la República
Presente

Excelentísimo Señor Presidente:

Frente a la equivocada —y por tanto injusta— política minera fiscal que por cerca de 13 años se viene ejercitando en Bolivia en desmedro del sector minero pequeño, con las funestas consecuencias hoy palpables y representadas por un Banco Minero en indudable crisis y por una minería pequeña completamente huérfana de todo fomento, la Cámara Nacional de Minería ha acordado dirigirse a su S.E. y Gabinete en pleno, antes de proseguir con las deliberaciones de su VII Congreso Extraordinario, a objeto no solamente de cumplir con la inmanente obligación de interceder por sus afiliados sino con el honesto propósito de pedir que se le brinde la oportunidad para ofrecer una solución a los graves problemas que afligen a la industria minera pequeña, al Banco Minero y a cuantas personas y organismos dependen de las actividades de aquellos.

A fin de que nuestro análisis y subsiguiente planteamiento a formularse ante S.E. y Gabinete sean enmarcados dentro de un cuadro de objetividad, iniciamos esta nota con la presentación de una información estadística, que bien puede equivaler a la formulación de una primera premisa.

El año 1960 la capacidad productiva de minerales de estaño de los tres sectores de la minería nacional respondía a los siguientes porcentajes:

	T.M.F	%
Corporación Minera de Bolivia:	12.879	65.34
Minería Mediana	2.288	11.61
Minería Chica (Bamin)	4.543	23.05
	19.710	100.00

Desde aquel año, se ha operado dentro del país un tipo de política minera muy favorable para la recuperación de la minería nacionalizada y el desarrollo de la minería mediana, pero con olvido completo unas veces, o con ejecución de medidas definitivamente erradas otras, en cuanto a la minería pequeña nacional, de cuyos resultados la capacidad productiva de los citados sectores mineros responde hoy día a los siguientes porcentajes:

	T.M.F	%
Corporación Minera de Bolivia:	18.817	63.98
Minería Mediana	6.553	22.28
Minería Chica (Bamin)	4.039	13.74
	29.409	100.00

Haciendo valer como una segunda premisa esta última información estadística obtenemos la conclusión de que la minería pequeña, que tiene veraz raigambre nacional; cuya orientación es netamente bolivianista; que no se ha constituído jamás en agencia, sucursal o subsidiaria de organizaciones matrices extranjeras dependientes del capital financiero y que no ha creado problema social y/o económico alguno a la Nación; está siendo inexplicablemente estrangulada de manera disimulada pero real y efectiva.

Para demostrar este proceso negativo se hace imprescindible conocer los diferentes factores entre injustos y perniciosos que contribuyen a su evolución:

1.— GASTOS DE REALIZACION PAGADOS AL BANCO MINERO.—

El industrial minero pequeño que vende su producción al Banco Minero de Bolivia, cancela a éste todos los gastos por los servicios que deben efectuarse para que sus minerales lleguen hasta los puertos de embarque o destino, según el caso.

Estos gastos corresponden a los siguientes servicios.

1.— PREPARACION DE LOTES.- Dentro de este servicio se hallan comprendidas las tareas de mezcla de los minerales para la obtención de una muestra común y representativa; el análisis de la misma y la subsiguiente preparación de los correspondientes lotes de exportación.

El Banco Minero de Bolivia cobra al industrial minero por este servicio, de acuerdo a los minerales, las siguientes tarifas por tonelada:

Estaño de alta ley	**$us. 12.—**
Estaño de baja ley	**" 9.—**
Cobre	**" 4.50**
Plomo	**" 3.—**
Antimonio	**" 5,50**
Wolfram	**" 7.—**
Plata	**" 7.—**

Los personeros de la entidad bancaria insisten, de manera reiterada, que estas tarifas son reducidas y no alcanzan a cubrir el costo de dicho servicio.

La minería pequeña, por su parte, sostiene lo contrario, o sea, que las tarifas mencionadas son más bien considerablemente altas y que su encarecimiento se debe al hecho de que el Banco imputa al ítem de este servicio un sinnúmero de gastos que no corresponden.

La demostración más fehaciente para probar que el punto de vista de la minería pequeña es correcto, radica en su planteamiento para hacerse cargo directamente de este servicio de preparación de lotes.

La respuesta del Banco Minero de Bolivia, frente a su propio argumento de mantener pérdidas en este servicio, no debiera ser otra que la de aceptar el planteamiento de la industria minera pequeña.

2.—TRANSPORTES Y SEGUROS.

Corren por cuenta del industrial minero pequeño todos los gastos correspondientes a fletes de transporte terrestre (camionero y/o ferroviario) y marítimo en su caso, así como las primas de seguro.

3.— GASTOS DE PUERTO. —

Este servicio que es efectuado por las agencias despachadoras en los puertos de embarque y que consiste en descargar el mineral de la bodega de ferrocarril a la playa de almacenaje en puerto y luego cargar al barco, es pagado también por el productor minero, de acuerdo al cargo efectuado por el Banco Minero a razón de $us. 6.- por tonelada para todos los minerales, con excepción del plomo por el cual se carga $us. 5.— por tonelada.

La Cámara Nacional de Minería ha reclamado insistentemente la comprobación, por parte del Banco Minero, de que los cargos que esta entidad aplica por concepto de este ítem de "gastos de puerto", son los que efectivamente cobran las agencias despachadoras. El Banco Minero jamás ha atendido esta solicitud.

4.— SACOS METALEROS. —

El costo de los sacos que se utilizan como envase para la exportación de los minerales, con excepción de los que se exportan a granel, es igualmente cubierto por el industrial minero, al costo de $us. 10.50 por tonelada con 25 sacos.

5.— INTERESES.—

Ante el desfinanciamiento por el cual atraviesa el Banco Minero, es el Banco Central de Bolivia el que le tiene otorgado un renglón de financiamiento que actualmente asciende a $us. 3.600.000.— a una tasa de interés del 8% anual.

El Banco Minero descuenta al industrial pequeño la misma tasa de interés, por el tiempo que el Banco tarda en recuperar la suma financiada. De esta manera queda aclarado que los intereses del crédito concedido por el Banco Central al Banco Minero, son cubiertos por la industria minera pequeña.

6.— COMISION.—

Con la especificación detallada que precede, queda plenamente demostrado que el industrial minero que vende su producción al Banco Minero, cancela absolutamente todos los servicios que el Banco le presta, así como todos los gastos emergentes de la exportación de sus minerales.

No obstante, el Banco Minero de Bolivia cobra una comisión de 1.25% (uno, veinticinco por ciento) sobre el valor bruto de exportación.

Se supone que los montos recaudados por este concepto son destinados a cubrir gastos administrativos del Banco Minero que no tienen relación directa con el proceso de entrega, mezcla, muestreo, análisis, preparación de lotes, embarque, transporte y seguros, que forman parte del proceso integral de exportación conocidos con la denominación de "gastos de realización" y que como se tiene demostrado son íntegramente cubiertos por el industrial minero productor.

II.—RECARGOS ADICIONALES.-

A pesar de que la minería pequeña cubre íntegramente y a veces en exceso los gastos de realización por la exportación de sus minerales y aporta la comisión del 1.25% sobre el valor bruto de exportación para los gastos administrativos del Banco Minero, los industriales mineros, en 15 de diciembre de 1967, convinieron con el Estado y el Banco Minero en contribuir por el lapso de 6 meses, independientemente de la comisión general del 1.25%, con los siguientes recargos adicionales:

Estaño de alta ley	**2.75%**
Cobre	**1.75%**
Estaño de baja ley	**1.75%**
Plomo	**0.75%**
Zinc	**0.75%**
Antimonio	**2.00%**
Bismuto	**2.75%**
Wolfram	**3.75%**
Plata	**4.75%**

La concesión de estos recargos adicionales, otorgada por la minería con el patriótico propósito de resolver la crítica situación económica por la que atravesaba la entidad bancaria a fines de 19[illegible] fue motivada en el supuesto de que durante los 6 meses de concesión, el Banco Minero se recuperaría económicamente. Sensible es decir que no obstante tal concesión, el Banco continúa en una crisis sin atenuantes, mostrada por su propio Estado de Pérdidas y Ganancias al 30 de junio del año en curso y a pesar de que los recargos adicionales, concedidos únicamente por un semestre, llevan 20 meses de duración, contra la voluntad de la minería pequeña y lo por la imposición arbitraria de aquella entidad.

III.—ARANCEL DE IMPORTACIONES.—

Mediante Decreto supremo Nº 07776 de 3 de agosto de 1966, la H. Junta Militar de Gobierno, reconociendo que la minería en Bolivia constituye la industria básica para el sostenimiento económico de la Nación, puso en vigencia un arancel aduanero para la importación de materias, materiales y implementos indispensables utilizados en la industria minera. Este beneficio no alcanzó ser para la minería pequeña del país simplemente mineral, pues, el industrial minero pequeño no posee la capacidad financiera —y menos aún económica— para comprar pedidos de maquinaria y pedidos de materiales y mientras en los volúmenes apropiados que justifiquen una importación directa, consecuentemente, se ve obligado a adquirir en el mercado local las unidades que necesita, a precios elevados debido a que el comercio sujeto a un arancel mínimo, cancela otros impuestos complementarios e indirectos además, su correspondiente porcentaje de utilidad, sionándose con este proceso el encarecimiento de las adquisiciones de la [illegible] pequeña en por lo menos 50% en comparación con efectuadas por la minería cionalizada y mediana.

CARTA DE LA MINERIA ...

IV.—APORTE DEL 3,55% A LA CAJA NACIONAL DE SEGURIDAD SOCIAL.—

La Minería Chica aporta a la Caja Nacional de Seguridad Social el 3.55% sobre el valor de sus minerales. Con relación a este aspecto se hace imprescindible remarcar tres puntos esenciales:

1º.—Que este aporte del 3.55% recae sobre el valor total del mineral, sin deducir costos de producción ni de transporte y no sobre simplemente el monto de las planillas como ocurre en el resto de la minería y de la industria, comercio y demás actividades en general.

2º.—Que este aporte del 3,55% sobre el valor íntegro del mineral es cancelado por el industrial minero no sólo oportunamente, sino de manera adelantada, mediante las retenciones automáticas que efectúa el Banco Minero de Bolivia. Vale decir, que la minería pequeña, jamás se encuentra en mora por aportes a la Caja Nacional de Seguridad Social, siendo la única industria en Bolivia que los cancela con anticipación.

3º.—Que no obstante lo explicado en los dos puntos que preceden, los trabajadores de la minería pequeña —en un 90% — no reciben los beneficios de la seguridad social, llámense seguros a largo plazo (invalidez, vejez y muerte) por tratarse de una clase trabajadora flotante que le impide llegar a cubrir el número de cotizaciones necesario para hacerse acreedor a este beneficio, o llámense seguros a corto plazo (enfermedad, maternidad y riesgos profesionales) porque los correspondientes centros de trabajo no se encuentran en las ciudades —como es el caso de otros sectores de actividad— sino en lugares alejados de los centros urbanos donde funcionan los servicios de la C. N.S.S. La minería pequeña, diseminada a lo largo de un inmenso territorio, aislada por enormes distancias sin vías de comunicación apropiadas, no puede recurrir a los servicios de la Caja en demanda de estas prestaciones para sus trabajadores, perdiendo sus cotizaciones que en ningún caso deja de aportarlas y recargando sus costos al verse obligada a suplir tal deficiencia con sus propios medios.-

V.—REGIMEN IMPOSITIVO:

A)IMPACTO GENERAL INJUSTO. El régimen impositivo que rige hoy día en Bolivia para la industria minera en general, consistente en un impuesto único o regalía, calculado sobre el contenido fino del mineral y el precio internacional, es un "impuesto ciego", que no responde a las más elementales normas de justicia tributaria y que, para el caso de la minería pequeña, resulta doblemente injusto. La minería boliviana sin excepción cancela este gravamen, conocido con la denominación de regalía, sin descontar de la cotización internacional los gastos de tratamiento, castigos por contenido de impurezas y deducción de unidades finas como margen de seguridad que aplican las fundiciones y sin descontar tampoco los gastos de realización, (fletes marítimos y terrestres, seguros, gastos de puerto, preparación de lotes, sacos metaleros, intereses y comisiones). La situación de la minería pequeña en Bolivia, además de recibir el impacto descrito anteriormente, se agrava todavía más por las razones que siguen:

1º.—Porque la minería pequeña no solamente cancela su regalía sin deducir los conceptos señalados en el párrafo anterior, que son comunes a toda la minería boliviana, sino que tampoco se le permite la deducción de la comisión del 1,25% y de los recargos adicionales con los que contribuye al sostenimiento del Banco Minero de Bolivia.

2º.—Porque la minería pequeña tiene costos de producción mucho más altos que la minería mediana y nacionalizada, debido a las siguientes circunstancias completamente ajenas a su voluntad:

a) Se encuentra huérfana de asistencia financiera, pues entidades y organismos, tales como las fundiciones extranjeras las firmas rescatadoras, la Corporación Boliviana de Fomento, el Banco Interamericano de Desarrollo y Bancos privados extranjeros, que constituyen fuentes normales de financiamiento de la minería mediana y nacionalizada, no lo son de los industriales mineros pequeños y menos aún del Banco Minero de Bolivia que teóricamente debiera prestar asistencia financiera a la minería chica. Este hecho obliga a los industriales mineros pequeños a recurrir a fuentes nacionales de crédito bancario con intereses realmente elevados, cuando no a préstamos particulares con intereses usurarios.

b) Como una consecuencia de la ausencia de fomento financiero, sus procesos de explotación y beneficio son en la mayoría de los casos realmente rudimentarios. Carente de energía hidroeléctrica o termoeléctrica que le impide una racional mecanización se ve obligada a la utilización de métodos y sistemas rutinarios que encarecen substancialmente sus costos.

c) No pudiendo beneficiarse en absoluto con el arancel minero de excepción, como otra consecuencia de su precaria situación económico - financiera, conforme se tiene ya explicado en el punto III, se le suma una desventaja más en la obstaculización de sus propósitos de mecanización imposibilitando así la disminución de sus costos de producción.

3º.—Porque mientras la minería nacionalizada y la minería mediana solamente deben cubrir la regalía minera al Estado, la minería chica que también cumple con tal obligación y en injusta desproporción, debe cubrir en favor del Banco Minero de Bolivia el 1,25% de comisión y los recargos adicionales especificados en el punto II, sobre el valor bruto de sus minerales.

4º.—Porque las regalías mineras que cancela la minería chica son calculadas por el Estado, en base a las cotizaciones oficiales fijadas por el Ministerio de Hacienda que siempre son superiores a los precios que los compradores cancelan al Banco Minero y éste a los industriales pequeños.

B) IMPACTO ESPECIFICO DESPROPORCIONAL:

1º.—MINERALES DE ANTIMONIO Y WOLFRAM.— La minería pequeña se caracteriza por la inmensa variedad de su producción y ella se muestra con mayor evidencia en los minerales de antimonio, que por su combinación de contenido de antimonio y azufre, material fino e impurezas, ofrece una serie de calidades que por sus propiedades químico-físicas reciben diferentes precios. Sin embargo el Ministerio de Hacienda, al fijar las correspondientes cotizaciones oficiales para los minerales de antimonio, considera solamente la calidad óptima obligando a los productores de calidades inferiores a cancelar las regalías mineras como si se tratase de minerales de antimonio de primera calidad. Igual consideración, con relación al contenido de sus impurezas, merecen los minerales de wolfram.

Siendo precisamente el sector minero pequeño un productor no solamente de la calidad óptima, sino substancialmente de calidades inferiores, el calcular la regalía exclusivamente con la cotización más alta, que no es la que recibe el productor, constituye una incalificable negación a los principios de justicia tributaria.

Este errado e insano procedimiento que la minería lo viene reclamando desde hace 3 años, inclusive con la opinión favorable del propio Banco Minero de Bolivia, debe ser corregido de acuerdo con la realidad de las cotizaciones respectivas y la veracidad de los precios que por tales minerales paga el Banco Minero, pues, el nacimiento de esta injusticia, que data de 3 años atrás, no viene sino desalentando al industrial pequeño y frenando el desarrollo de nuevos yacimientos precisamente en una época en la que la política a imprimirse debiera ser de fomento.

2º.—MINERALES DE COBRE.—

Para ser concretos y objetivos, digamos que sobre los minerales de cobre en Bolivia, pesan desproporcionadas regalías mineras, al extremo de que los minerales de cobre de baja ley llegan a cancelar hasta un 30% de su valor neto, sin descontar costos de producción.

Parece increíble comprobar que las autoridades llamadas a saberlo ignoren que ha podido ya comprobarse el hecho de que Bolivia, potencialmente hablando, es un país más cuprífero que estañífero y que, en consecuencia, debiera desplegarse una política minera nacional para fomentar el desarrollo de reservas potenciales para convertirlas en positivas, estimulando a la minería pequeña, que es la pionera de la industria minera boliviana y es a la que conjuntamente el Servicio Geológico de Bolivia se le debe la comprobación de esta nueva realidad minera incluso después de los fallidos intentos de inversionistas extranjeros que más bien desalentaron al país al concluir sus tareas de exploración!

En estas circunstancias y ante las proyecciones que ofrece la industria del cobre, el principal incentivo debiera ser el de una previa e inmediata reducción de la escala de regalías mineras que pesan sobre los minerales de cobre, esto indudablemente si existe un sentido de proyección industrial y no se piensa con la simple mentalidad de un recaudador de gabelas, como ha sido siempre la de los ufanos funcionarios del Ministerio de Hacienda.

A esta altura se hace oportuno recordar a manera de lección, que una desorientada política minera y una entera incomprensión en el pasado por parte del Banco Minero, para con los industriales productores de asbesto, determinó el cierre de sus operaciones, frenando el desarrollo de un rubro minero que habría suplido las necesidades de la fábrica de fibro-cemento en Cochabamba la que, incongruentemente, se verá obligada a importar el asbesto que a la minería pequeña le fuese vedado producir, y que habría tenido abierto, además, un mercado de $us. cinco millones anuales como lo es el del área Andina, de no mediar los yerros cometidos con tanta irresponsabilidad.

Muchos otros factores más que confabularon en el pasado y otros que aún persisten podrían ser todavía analizados, sin embargo, consideramos que mereciendo ellos una profundización es más apropiado el reservarlos para su oportunidad.

La Cámara Nacional de Minería entiende haber abordado suficientes aspectos relacionados con la industria minera chica y los organismos que, dependiendo de ella, le prestan servicios; a la vez que comprobado la aguda crisis en que se viene consumiendo la entidad que fuese fundada para ejercer el monopolio de exportación de minerales y, fomentar el desarrollo de la minería boliviana, ninguna de cuyas finalidades cumple hoy.

El análisis formulado que conduce a la determinación de un diagnóstico muy grave, pudiese no tener trascendencia, si no se considerasen los puntos fundamentales que siguen:

1º.—Que el Banco Minero de Bolivia, al ritmo presente, no encontrará otro camino —a muy breve plazo— que el de su desaparición, frustrando un anhelo nacional que nunca dejó de palpitar en la conciencia cívica ciudadana y creando un problema social de seria envergadura.

2º.—Que la industria minera pequeña, último bastión verazmente nacional de la iniciativa privada boliviana, viene siendo absorbida por las fuertes inversiones dependientes del capital financiero internacional, extranjerizándose así una industria que por ser la más típica e inveterada es la que dota al país de una esencia realmente nacionalista honrando las tradiciones mineras de Bolivia.

3º.—Que al no resolverse tan agudo problema, con la celeridad que su gravedad demanda, el Estado se verá obligado más tarde a confrontar situaciones sumamente delicadas y a sufragar de una sola vez, fuertes erogaciones que se hallan, desde luego muy lejos de sus posibilidades económicas y financieras.

Mereciendo los problemas anotados una atención inmediata por parte del Supremo Gobierno, que lamentablemente no ha prestado interés a las solicitudes e iniciativas de la minería pequeña, la Cámara Nacional de Minería se vio precisada a convocar al VII Congreso Extraordinario para la consideración de tan candentes temas y pedir a S.E. y señores Ministros, la concesión de una audiencia a fin de exponer los antecedentes y poner a vuestra consideración y la de su respetable Gabinete los planteamientos concretos tendentes a encontrar las más justas cuanto apropiadas soluciones que conjuguen con los propios intereses del país.

En la certeza de que S.E. y dignísimos Ministros concederán audiencia a los asistentes al VII Congreso Extraordinario de la minería pequeña y al Directorio de la Cámara Nacional de Minería, hacemos llegar a V.E. el testimonio de nuestras más altas consideraciones.

CAMARA NACIONAL DE MINERIA
Dr. Oscar Bonifáz C.
PRESIDENTE

Ing. Cosme Kirigin M.
VICEPRESIDENTE

Hernán Villa Méndez
SECRETARIO

Milo Ivanovic S.
SECRETARIO DE ECONOMIA

Dr. Alfonso Flores B.
DIRECTOR

Emilio Sotomayor L.
DIRECTOR

Leoncio Barrenechea V.
DIRECTOR

Dr. Felipe Navarro L.
DIRECTOR

Antonio Mariscal P.
DIRECTOR

Alberto Barrios M.
DIRECTOR

TRATADO QUE PROHIBE USO DEL FONDO DEL OCEANO CON FINES DE AGRESION

Sería concretado entre Estados Unidos y Rusia

Ginebra, 26 (AP).— Los Estados Unidos confirmaron hoy oficialmente que se encuentra en negociaciones con la Unión Soviética para la concertación de un tratado que prohibiría el uso del fondo del océano como base de agresión militar.

Fuentes comunistas afirmaron la semana pasada que ambas partes se hallaban próximas a un acuerdo acerca del convenio que impediría la instalación de armas nucleares, instrumentos de destrucción masiva y armas ofensivas convencionales en el fondo marino.

"Estudiamos actualmente nuevas ideas presentadas por la Unión Soviética", dijo un vocero de Estados Unidos. "Consideramos con optimismo y esperanzas la idea de que puedan hacerse progresos".

Pero las fuentes norteamericanas dijeron que eran necesarias nuevas consultas en detalle y se estimaba que, de producirse resultados concretos, no sería "antes de una semana o diez días" como mínimo.

De acuerdo con las fuentes comunistas, los rusos han renunciado a su exigencia de la completa desmilitarización del fondo del mar y el nuevo borrador de transacción concuerda con el proyecto estadounidense de restringir la prohibición a las armas nucleares y de destrucción masiva.

A cambio de ello, se indica que Moscú exige la adición de ciertas armas convencionales ofensivas además de un límite territorial de 12 millas para la puesta en vigor del tratado, en lugar de las tres millas propuestas por Estados Unidos. Fuentes autorizadas dijeron que Washington está dispuesto a aceptar el límite de 12 millas, pero no se ha decidido acerca de la cuestión de las armas convencionales.

Denuncia peruana contra ganaderos ecuatorianos

Incendio de bosques en Trapazola

Lima, 26 (ANSA).— Una grave denuncia formuló ante las autoridades peruanas el ingeniero Roberto Hooker, jefe de la sub-dirección forestal del norte del país, al señalar que los ganaderos del lado ecuatoriano de la quebrada de Trapazola incendian los bosques ubicados en el lado peruano.

Hooker indica en su denuncia que "este acto lo realizan los ecuatorianos por seguir con la inveterada costumbre de incendiar los campos cubiertos de pastos con fines de limpiar la zona".

Añade que el fuego se propaga, por acción del viento y la fácil combustión de los elementos, hasta el territorio peruano, provocando incendios muy difíciles de controlar.

El citado funcionario de la dirección forestal agregó que el ejército ha debido intervenir en numerosas oportunidades para conjurar los incendios.

Hooker solicita la intervención del Ministerio de Relaciones Exteriores con el objeto de que esa cartera adopte un acuerdo con Ecuador a fin de abrir una trocha internacional entre la frontera entre ambos países que evite la propagación del fuego.

Gobierno japonés encara la responsabilidad de defensa

Bases militares norteamericanas

Tokio, 26 (ANSA).— Japón debería ir asumiendo gradualmente, la responsabilidad de su defensa, dentro de los términos del tratado de seguridad nipo-estadounidense en vigor. Lo señala el Ministerio de Relaciones Exteriores, en un documento sobre la política de seguridad de Japón a largo plazo.

El documento, que lleva el título de "Consideraciones sobre la seguridad de Japón", ha sido distribuído entre los dirigentes del partido mayoritario (liberal-democrático). Fue redactado por la comisión de planificación política del ministerio, encabezada por el viceministro de Relaciones Exteriores, Shinsaku Hogen.

El documento expresa que las posiciones de los partidos socialista, democrático —socialista y Komeito (neo-budista) son irrealistas o no factibles. Subraya que no es necesario revisar el actual tratado de seguridad.

Toshio Kimura, primer secretario adjunto del gabinete, había dicho que, en su opinión, sería necesario estudiar si era esencial o no para Japón mantener los actuales arreglos de seguridad, en base a los cuales Japón permite a Estados Unidos mantener un gran número de bases militares en el país.

HAY TIRANTEZ ENTRE CALDERA Y EL CONGRESO

Caracas, 26 (ANSA) El Presidente de la República, Rafael Caldera, devolvió al Congreso Nacional, por segunda vez, la Ley de reforma parcial de la Ley orgánica del poder judicial.

La citada ley fue remitida al parlamento, por el Primer Mandatario, con un extenso documento, en el cual se exponen las nuevas objeciones que Caldera le merecen las disposiciones de la reforma aprobada.

Aparentemente, la mayoría de los parlamentarios de oposición, no están dispuestos a variar su posición en el sentido de aceptar las modificaciones sustanciales en el texto de la ley de reforma al poder judicial.

Esta ley había sido aprobada por el Congreso Nacional en sus pasadas sesiones ordinarias y por mayoría casi absoluta, tal como se informó oportunamente.

MEDITACION MARATONICA.— Pya Dhammo Bhikkhu, de 52 años, nacido en China, permanece en una urna de vidrio especialmente construída, en un templo de Bangkok, donde realizará una meditación maratónica. Planea permanecer encerrado por tres años y tres meses. Comenzó su meditación el 12 de agosto. (AP Wirephoto).

Consideran de mal augurio para la paz posición de presidente Nixon

Paso de pura naturaleza propagandística

Moscú, 26 (AP).— Un comentarista soviético dijo que el cambio de gobierno en Saigon, y la posposición norteamericana de decidir sobre la evacuación de nuevas tropas "son un mal augurio para la causa de la paz en Vietnam".

El comentarista, Leonid Velichansky, de la agencia oficial noticiosa Tass, se refirió al anuncio del sábado de la Casa Blanca, de que se postergaría hasta por lo menos los primeros días de septiembre el anuncio sobre nuevas retiradas de tropas, y al remplazo de Tran Van Houng por el general Tran Thien Khiem como primer ministro de Saigón.

En comentarios sobre la posposición norteamericana, Tass dijo: "La máscara de pacifista se le ha caído a Washington".

Y añadió: "La reducción de la fuerza numérica de las tropas norteamericanas, que ha recibido amplia publicidad, ha sido desde el principio un paso de pura naturaleza propagandística.

"La medida está encaminada a confundir a la opinión pública norteamericana y mundial".

"Fue adoptada para crear la ilusión de que los Estados Unidos supuestamente luchan por conseguir el acuerdo más rápido posible, mientras que en realidad Washington continúa la intensificación de la agresión en Vietnam".

El comentarista soviético nota que la decisión eventual de Nixon sobre la posibilidad de retirar más tropas norteamericanas se basaría, en parte en la capacidad de las tropas de Saigón para asumir una mayor responsabilidad bélica.

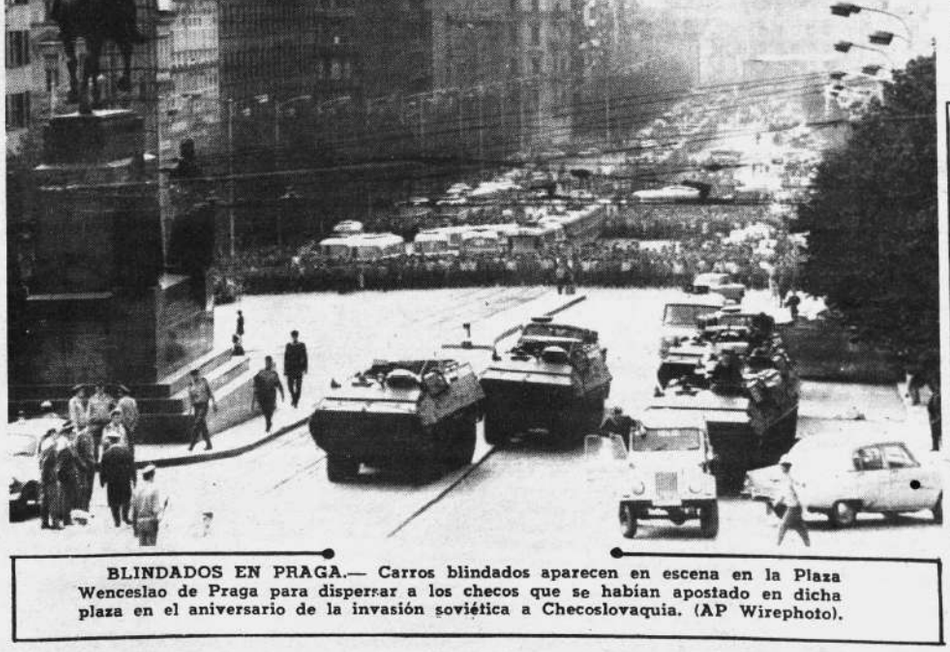

BLINDADOS EN PRAGA.— Carros blindados aparecen en escena en la Plaza Wenceslao de Praga para disperrar a los checos que se habían apostado en dicha plaza en el aniversario de la invasión soviética a Checoslovaquia. (AP Wirephoto).

Advertencia brasileña para los propagandistas subversores

RIO DE JANEIRO, 26 (ANSA).— En su orden del día, alusivo al Día del Soldado, que se celebró ayer en todo el país, el ministro de Ejército, general Aurelio Lira Tavarés, advierte que "el adversario común, que amenaza hoy al Brasil, ataca en el campo ideológico y mediante actos de terrorismo. Para combatir contra el espíritu cívico de la Nación y a fin de minar su vigilancia y neutralizar su defensa —acota el mensaje— el enemigo se infiltra en el propio pueblo, tratando de confundirlo e, inclusive, de hablar en nombre de él, a pesar de cumplir órdenes y recibir recursos e instrucciones del enemigo externo".

"En una especie nueva de agresión disfrazada —prosigue el documento— el enemigo trata de ocupar una posición dentro de las propias instituciones libres de la nación. Actúa dentro de un proceso insidioso para eliminar las resistencias morales, a fin de someterlas a sus siniestros propósitos", afirma el mensaje, concluyendo: "El ejército, síntesis del propio pueblo y fiel a su vocación histórica, honrará siempre, sean cuales sean los enemigos de la patria, el sagrado compromiso de defenderla".

HUELGA GENERAL HA SIDO DECLARADA ILEGAL POR EL GOBIERNO ARGENTINO

Podrían ocurrir alteraciones del orden

BUENOS AIRES, 26 (AP).— El gobierno militar declaró "ilegal" el paro de 24 horas que realizarán mañana sindicatos de todas las tendencias, en protesta contra la orientación del presidente Juan Carlos Onganía.

Simultáneamente, un alto funcionario gubernamental previno contra la posibilidad de que ocurran alteraciones del orden, anticipando que las autoridades las reprimirán severamente.

El paro, al cual se ha adherido la mayoría de los sindicatos de esta capital y del interior, se efectúa por la falta de satisfacción a un petitorio básico de cinco puntos, elevado oportunamente al gobierno.

Estos puntos son el levantamiento del estado de sitio y la libertad de los gremialistas detenidos, la restitución a sus autoridades de los sindicatos intervenidos por el gobierno, un aumento de sueldos de emergencia, la reincorporación de aquellos trabajadores suspendidos por causas sociales o políticas y el cese de la intervención a la Confederación General del Trabajo (CGT).

La declaración de "ilegalidad" significa que los trabajadores perderán el jornal correspondiente al día de huelga y que podrán ser sancionados ya sea por sus patrones o por el Estado.

El gobierno dio a conocer en las últimas horas de anoche un comunicado recordando que el paro general dispuesto ". . .No constituye la respuesta debida a la preocupación manifestada de atender en la medida compatible con los objetivos de ordenamiento y transformación, las aspiraciones de los trabajadores".

El paro, que según todas las apariencias tendrá una magnitud parecida a la gran huelga del 30 de mayo, que inmovilizó completamente a la Argentina, se produce dos meses después que Onganía inaugurará el "Tiempo Social" de su administración. Para esta etapa prometió mayores beneficios a los trabajadores, quienes debieron sobrellevar el grueso del peso de la política de estabilización y lucha contra la inflación cumplida desde 1966.

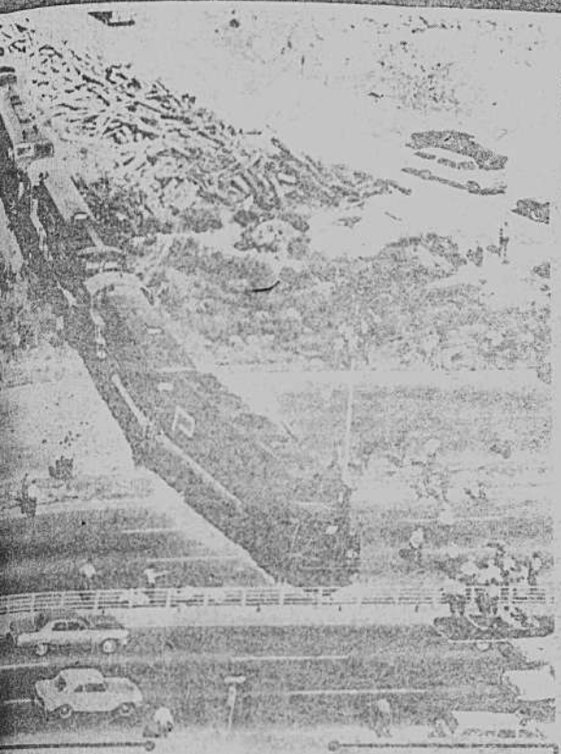

TREN DESCONTROLADO: Una locomotora a diesel sin maquinista, emprendió viaje desde la Estación Central de Ferrocarriles de Penn, en Boston y corrió fuera de los rieles a través de un campo para detenerse en plena carretera. No hubo ningún herido en el accidente pero el tránsito quedó obstruido por varias horas (AP Wirephoto)

Podría volver a estallar guerra Salvador-Honduras

Documento a comisión de la OEA

Washington, 26 (AFP).— El Salvador advirtió que una nueva guerra entre salvadoreños y hondureños puede estallar en cualquier momento.

La advertencia estaba contenida en un documento del gobierno salvadoreño leído hoy en una reunión del organismo consultivo de la Organización de Estados Americanos (OEA).

El documento cursado por el Canciller de El Salvador, Francisco José Guerrero, a la comisión de pacificación de la OEA acusó a Honduras de retener a 15.000 salvadoreños en campos de concentración y de realizar una propaganda hostil y una agresión económica contra El Salvador.

Los delegados de las dos repúblicas centroamericanas vecinas intercambiaron violentas acusaciones durante la reunión, convocada por el presidente del organismo consultivo, el embajador colombiano Carlos Holguín, veintisiete días después del final de las hostilidades entre los dos países.

El delegado especial de Honduras, Armando Alvarez, rechazó de plano las acusaciones salvadoreñas.

Después de calificar las acusaciones de "absolutamente falsas", Alvarez afirmó que El Salvador es "el único responsable de atentados contra la dignidad humana en una guerra no declarada que es una vergüenza para el continente americano y para la humanidad entera".

Anunció que su gobierno cursará a la OEA, en un plazo de tres días un documento que rechaza detalladamente la acusaciones del canciller salvadoreño.

Atentado en la embajada del Canadá en Viena

VIENA, 26 (AP)— Un hombre vestido haraposamente lanzó hoy varias botellas llenas de gasolina en la embajada canadiense, provocando una explosión e incendio que causó la muerte de dos empleados austríacos de la embajada.

La policía arrestó a un sospechoso a quien identificó como Colmar Losoney, de unos 46 años de edad. Dijo que era natural de Checoslovaquia. Un vocero de la embajada dijo que Losoney había vivido en cierta oportunidad en Canadá.

La policía dijo que el hombre que lanzó las bombas caseras era "evidentemente un maníaco".

Losoney fue arrestado en el lugar del incendio.

No se ha establecido aún el motivo que tuvo el incendiario.

VICTIMA

VIENA, agosto 26 (AFP).— Tres muertos y 32 heridos, cuatro de ellos graves, eran las víctimas hasta ahora del incendio de la Embajada de Canadá en Viena, provocado por un pirómano este mediodía.

Entre los heridos figuran diez empleados de la Embajada de Canadá, un empleado de la embajada sueca, otros catorce empleados de una compañía de seguros y siete bomberos.

Cuatro de los empleados de la compañía de seguros fueron hospitalizados, uno de ellos por fractura craneana.

Difícil situación para explicar la decisión del presidente Nixon

Insatisfacción de la prensa norteamericana

WASHINGTON, agosto 26 (A. P.) Los medios oficiales de Washgton fracasaron hasta ahora en s intentos de dar explicaciones ovincentes sobre la súbita decin del Presidente Nixon de aplar el anuncio de una nueva retida de tropas del Vietnam.

La prensa norteamericana se uestra insatisfecha y tanto el Dertamento de Estado como el Pengono se esfuerzan en desmentir s interpretaciones que los diversos periódicos, dan a la decisión presidencial.

Según esas interpretaciones, Nixon ha desautorizado de manera flagrante las declaraciones hechas la semana pasada, en sucesivas conferencias de prensa, por el Secretario de Estado William Rogers y el Secretario de Defensa Melvin Laird.

Los medios oficiales afirman, en cambio, que el jefe del ejecutivo se ha limitado simplemente a aplazar la decisión que se había comprometido a adoptar el pasado ocho de junio en Midway.

Los mismos medios subrayan que el motivo de ese aplazamiento tiene un carácter evidente que no debe dar lugar a falsas interpretaciones.

Nixon, subrayan los círculos oficiales, desea estudiar a fondo la coyuntura militar, evaluar las operaciones ofensivas emprendidas por el enemigo y demostrar a Hanoi que la rapidez de la retirada norteamericana del Vietnam estará en función de la disminución que se registre en la actividad bélica.

ONGANIA NO HA LEVANTADO AUN ESTADO DE SITIO

Buenos Aires, agosto 26 (AFP) El gobierno no ha considerado por el momento el levantamiento del Estado de Sitio, se informó anoche oficialmente en el Ministerio del Interior.

La consulta fue efectuada anoche al Subsecretario de esa cartera doctor Darío Sarachaga, ante versiones circulantes en el sentido de que sería anulada aquella medida.

La aclaración consigna además que el gobierno "analiza constantemente la situación de los detenidos a disposición del Poder Ejecutivo".

Cuantioso contrabando fue descubierto en el Uruguay

Uno de los autores resultó muerto

Punta del Este (Uruguay) 26 (AFP).— Un contrabandista uruguayo fue muerto por la policía en un nutrido tiroteo que tuvo lugar ayer en pleno centro de este balneario a 140 kilómetros al este de Montevideo.

La policía sorprendió a seis individuos en momentos en que desde un chalet, que habían alquilado al precio de 320 dólares mensuales, retiraban un valioso matute con la finalidad de transportarlo en dos vehículos, de los cuales un camión, hasta la capital.

Emprendieron la fuga, pero la policía los persiguió registrándose un intercambio de más de cien disparos que terminó cuando el conductor del camión recibió un balazo en la cabeza que le produjo la muerte.

Otros cuatro contrabandistas fueron inmediatamente apresados, mientras uno logró darse a la fuga. Además de incautarse del contrabando, consistente en su mayoría de whisky y cigarrillos norteamericanos, por un valor estimado en 16 mil dólares, la policía requisó los dos vehículos.

TRASPLANTE DE ARTERIAS PULMONARES

Ciudad del Cabo, agosto 26 (AFP) El profesor Christian Barnard practicó hoy aquí un transplante de arterias pulmonares en una niña de ocho años, operación considerada como extremadamente rara por los expertos científicos.

El precursor de los injertos cardiacos estaba rodeado por todo su equipo al efectuar la intervención quirúrgica, la que se desenvolvió sin incidentes.

El estado de salud de la paciente era satisfactorio, según indicó después de la operación un vocero del hospital de la Cruz Roja de Ciudad del Cabo.

La operada fue una niña italiana, Giovanna Bon, que vivía cerca de Milán y padecía de la ausencia de arterias entre le corazón y los pulmones.

DESPUES DEL INCENDIO: Jerusalén. Arabes llevando inscripción del Koran de la mezquita El Aksa de la vieja Jerusalén, una de cuyas alas resultó destruída por un incendio, protestan contra lo que consideran un crimen. (AP Wirephoto).

EN CHILE APARECIO GRUPO "TUPAMARO"

ASALTOS A MANO ARMADA

. Santiago de Chile 26, (AP).- La policía creía hoy estar frente a una organización extremista que ha decidido recurrir a los asaltos a mano armada para reunir dinero "con finalidades políticas".

Los voceros policiales consideraron como "clara evidencia" de esta situación, el asalto cometido ayer por tres jóvenes armados al camión recolector de dinero de un banco en la puerta de un supermercado. Uno de ellos fue detenido, y se le identificó como estudiante de periodismo de la universidad de Chile, y miembro activo del llamado Movimiento de Izquierda Revolucionario (MIR).

Según informantes policiales, el detenido dijo que el asalto era "una expropiación para la revolución", atribuyó la orden de cometerlo al MIR, e identificó a sus acompañantes con los nombres de "Max" y "Pancho", señalando que tambien son miembros del grupo extremista.

La policía cree que los mismos jóvenes son autores del asalto el miércoles pasado a una sucursal del Banco de Londres, llevandose el equivalente a nueve mil dólares. Dos de los asaltantes huyeron con el dinero, seguidos de cerca por la policía. Funcionarios de la policía dijeron también que varios otros asaltos cometidos en los últimos meses en condiciones similares, podrían tener "el mismo origen".

Un oficial dijo que "estamos enfrentados a un problema similar al de los "tupamaros" uruguayos o los terroristas brasileños".

El descubrimiento desató una verdadera tormenta policiaca que abarca especialmente a los grupos de extrema izquierda.

RECTIFICACION SATISFIZO A SILES SALINAS

El presidente Siles recibió con beneplácito las rectificaciones del Comandante en Jefe de las Fuerzas Armadas, sobre declaraciones que se le atribuyeron en algunas publicaciones.

Sobre el pedido para que se realicen elecciones libres, el Primer Mandatario manifestó que las mismas se las efectuarían en forma democrática porque ese es el interés del gobierno, las instituciones y especialmente de los candidatos.

Dijo también que recibiría de buen agrado, cualquier consejo de personas, especialmente, del general Ovando, siempre que éstas tengan el carácter de tales.

RENUNCIA

El Jefe del Estado, hizo llegar una nota al ministro asesor Hugo Sandóval, respondiendo a su renuncia irrevocable, señalando que con mucho sentimiento se ve en la necesidad de aceptarla.

HOY GRAN CINE MEXICO HOY

Grandioso Estreno Exclusivo

MATINEE - TANDA - NOCHE

Ud. a visto Los Diez Gladiadores - 7 Contra Roma La Venganza de los Gladiadores. Ahora una nueva y diferente aventura de los famosos gladiadores

M-G-M presenta **LOS SIETE INVENCIBLES**

("THE SECRET 7")

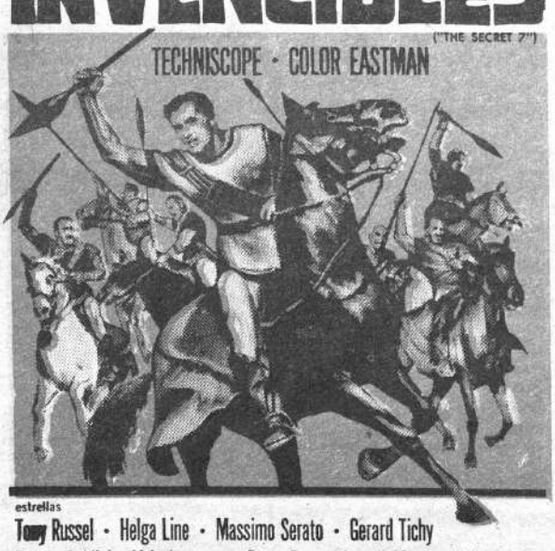

estrellas

Tony Russel · Helga Line · Massimo Serato · Gerard Tichy

Renato Baldini · Livio Lorenzon · Barta Barry · Joseph Marco · Kriss Huerta

y

GIANNI SOLARA · FRANCESCO SORMANO · EMMA BARON · PEDRO MARI · TOMAS BLANCO · RENATO MONTALBANO · Dirigida por Alberto De Martino

Producida por FILM COLUMBUS—ROMA

ATENEA FILMS—MADRID

MATINEE • TANDA • NOCHE • DOBLE CON:

LOS SIETE FILIBUSTEROS

CINEMASCOPE • COLORES • DIST. CONCIBO .-

ACTUALIDAD NA

.El señor Juan C. Keg tuvo a su cargo la inauguración de la se vención nacional de distribuidores "Philips". El acto alcanzó la esperada.

.El Director de cine, Roman Polansky se turba momentáneamente mientras habla del asesinato de su esposa, la actriz Sharon Tate, durante una nueva conferencia de prensa en Beverly Hills. Dijo que lastimosamente no puede aportar ninguna luz sobre el asesinato de Tate y otras cuatro personas cometido hace diez días mientras él estaba en Londres. (AP Wirephoto).

AL Y DEL MUNDO

Embajador Víctor Sánchez y Mesas Justos presentó ayer sus cartas credencia- mediatamente después inició un diálogo cordial con el Presidente Siles.

ne Botelho Mauri, frente a una de sus obras que exhibe en el Salón Muni- le Exposiciones. La muestra fue inaugurada el lunes.

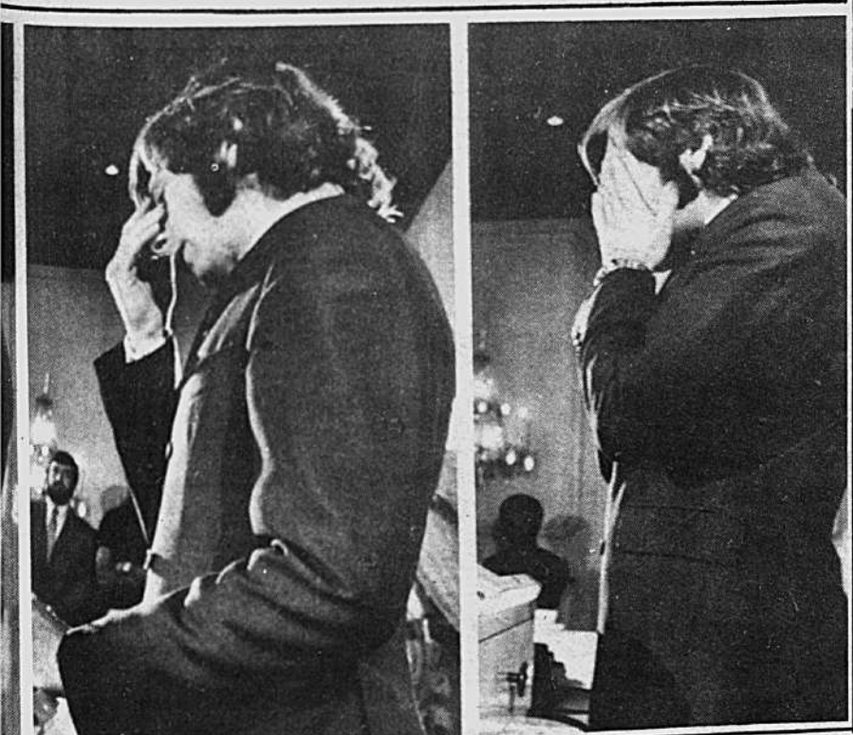

A.R.N. DEFIENDE A OVANDO CANDIA

BUSCA CAMBIOS ESTRUCTURALES

Acción Nacionalista Revolucionaria emitió el siguiente documento:

1.— La verdadera nacionalización de las minas, como medida realmente revolucionaria debe garantizar el establecimiento de fundiciones que permitirán el paso de una economía atrasada hacia una economía de transformación y de la mera explotación de materias primas a la metalurgia.

2.— Una conspiración reaccionaria movida por grupos económicos interesados en mantener la situación de dependencia de la República, ha desencadenado una campaña de permanente ataque en contra del hombre que hizo posible la implantación de fundiciones, el ciudadado Alfredo Ovando Candia. Esa campaña, unas veces ingeniosa en el juego a candidaturas parroquiales y otras groseramente verbalistas en torpes sindicaciones publicitarias, persigue impedir la emancipación económica de Bolivia, y no se detendrá en el empeño de dividir mas a los bolivianos enfrentarlos entre si para cortar los medios constitucionales de una renovación democrática de los poderes públicos.

3.— ACCION NACIONALISTA REVOLUCIONARIA ha surgido como una nueva conciencia politica de la Nación, al margen de todo electoralismo o personalismo o de la toma inconsciente del poder. Persigue esencialmente, la transformación de las estructuras económicas del país que en el momento actual no corresponden a las nuevas formaciones sociales creadas inorgánica o incongruentemente con la frustrada Revolución Nacional.. Por ello no menosprecia el aporte nacionalista del pasado, pero estima como enorme tarea del futuro dar organicidad histórica a ese aporte, a través de un real cambio de las estructuras para lograr en los hechos y en las obras, la liberación nacional. De ahí que su coincidencia con la politica de fundiciones formulada por el general Alfredo Ovando Candia, no es de orden personalista, sino eminentemente nacionalista. Asimismo, considera que la creación de la unidad politica del pueblo debe efectuarse sobre la base de una plataforma de coincidencias, en las realizaciones inmediatas y mediatas y no sobre endebles transacciones circunstanciales, vale decir, electoralistas, que dan campo a un oportunismo sin destino histórico.

4.— Una de las condiciones de la emancipación económica del país a través de la politica de fundiciones y de la industrialización agropecuaria, para ANR reside en la unidad revolucionaria del pueblo. Solo los intereses antinacionales y los de un grosero caciquismo nativo se oponen a la unidad que proponemos para realizar juntos el camio de las estructuras económicas del país en un programa de transformaciones que con la electrificación, la metalurgia y la ulterior siderurgia, harán posible sacar a la nación de su actual atraso y miseria.

5.— ANR ha presentado una plataforma de coincidencia nacional en las obras que reclama el futuro. Vuelve a proponer la unidad revolucionaria del pueblo para realizaciones de largo alcance y no para provisorios pactos electoralistas, y denuncia, al mismo tiempo, la conspiración de los grandes intereses económicos de la Rosca, y de la reacción que han logrado ya diversas acciones mercenarias, contra las Fuerzas Armadas y contra el ciudadano que al haber hecho posible el establecimiento de hornos de fundición en Bolivia, se ha ganado el odio no sólo politico sino personal de la oligarquía, de los monopolios internacionales y de los elementos entreguistas que ahora estan en busca de un candidato sub ordinados a sus fines.

ACCION NACIONALISTA REVOLUCIONARIA

La Paz, 25 de Agosto de 1969.

DENUNCIAN INSOLITO ATROPELLO

.Incalificable atropello cometió anoche a las 20-40 horas en la calle Armaza, un agente de la policía urbana contra una señorita.

A la mencionada hora la denunciante retornaba a su domicilio cuando el agente apareció corriendo por detrás, luego de pararse un instante emprendió a golpes de puño y patadas con la transeúnte, para después darse a la fuga, tras amenazar e insultar a otra pareja que venía en sentido contrario al de su fuga.

El agente, por lo sorpresivo de su atropello, no pudo ser individualizado, pero según los datos, se trata de una persona de baja estatura.

ASBORA SE DECLARARIA EN LOCKOUT

.La Asociación Boliviana de Radiodifusoras-ASBORA, envió a la Ministra de Trabajo, Alcira Espinoza, una nota por la que advierte declararse en lockout si en la revisión del Fallo Arbitral no se hace justicia a la situación económica de la radiodifusión.

El texto de la nota dice:

La Paz, 26 de Agosto de 1969.-Señorita .-Alcira Espinoza, Ministra de Trabajo.- Presente.- Señorita Ministra:

Concordando con los términos del memorial presentado por el árbitro que impugna la resolución adoptada por la autoridad del Trabajo en el conflicto con el Sindicato de Radialistas, la Asociación Boliviana de Radiodifusoras se permite reiterar su disconformidad con el mencionado fallo.

ASBORA ateniéndose a disposiciones en vigencia cumplió con todos los requisitos señalados por ley y, en todo momento, tanto en las sesiones de conciliación como de arbitraje puso el mayor empeño e hizo las mayores concesiones para encontrar una solución que concilie el conflicto.

Cada emisora presentó sus balances visados por la Renta, testimoniando la situación económicamente deficitaria de varias empresas.

Se documentó, asimismo, la gravísima situación financiera por la que comienza a atravesar la radiodifusión al comercializarse la Televisión Nacional que, para operar un mes, necesitará el presupuesto de ingresos correspondientes a CUATRO AÑOS Y MEDIO de lo que percibiría una de las llamadas emisoras "grandes" del país.

Al parecer, el Supremo Gobierno no está orientado de las verdaderas raíces del conflicto y sus derivaciones.

ASBORA, en este sentido, se permite informar que con el derecho que le asiste declarará lockout si en la revisión del Fallo Arbitral no se hace justicia a la real situación económica demostrada por la radiodifusión.

Con este motivo saludamos a Ud., con nuestras mejores consideraciones.

ASAMBLEA DE ASBORA

CAMIRI: DEFICIENTES ESCUELAS

.No es la primera vez que nos referiremos a las desigualdades existentes entre escuelas fiscales que funcionan en Camiri y las sostenidas por Y.P.F.B.; a las precarias condiciones materiales de las primeras y a su abandono por parte de los organismos correspondientes. Es penoso que todo esto suceda en una importante población como Camiri, capital de la provincia Cordillera de Santa Cruz, que cuenta con más de 18.000 habitantes, pueblo al que paradójicamente lo llaman: "La capital petrolera de Bolivia", cuando más bien debiera llamarse "la cenicienta de Bolivia".

En este aspecto, debemos indicar que la Empresa fiscal del petróleo está cumpliendo ampliamente con la educación de los hijos de sus trabajadores, pues, para un total de 3.000 alumnos funciona desde un kindergarten, escuelas elementales, ciclo medio, un Centro de Alfabetización de Adultos, hasta un Instituto Politécnico a nivel profesional. También es bueno agregar que todos estos establecimientos albergan en un buen porcentaje a niños del pueblo, es decir, gente que nada tiene que ver con Y.P.F.B., todo esto por falta de escuelas fiscales y la deprimente situación en las que se desenvuelven las pocas que hay en Camiri.

El constante crecimiento de la población de Camiri, por la importancia que adquiere como centro petrolero, está obligando al aumento del número de establecimientos educativos en todos sus niveles, más centros de enseñanza profesional en técnicas medias, manualidades, etc. y hasta de una universidad. La explosión demográfica de los últimos tiempos también obligó a la creación de establecimientos particulares.

La pobreza franciscana de los establecimientos fiscales está movilizando a todo el pueblo de Camiri. Hay un Comité Cívico que conformada por autoridades politicas y administrativas, entidades cívicas, culturales y sociales y sindicato de trabajadores Petroleros, así como de técnicos y ejecutivos de esta entidad que también está encarando la forma de resolver el angustioso problema de la educación en Camiri.

Creemos llegada la hora en que las autoridades educativas del país debieran prestar atención a la demanda de padres de familia, autoridades y organizaciones estudiantiles de Camiri, quienes en forma angustiosa y permanente piden la construcción de nuevas escuelas, la reparación de las que se encuentran en ruinas y también la dotación de algún material escolar. Se trata de servir a un pueblo que aportó efectivamente y por mucho tiempo a la economía del país y al sostenimiento de las instituciones públicas.

Héctor Rodriguez S.

.SALUDO PRESIDENCIAL.- El presidente Nixon cambia saludos con el presidente de Corea del Sur, Chung Hee Park en San Francisco, cuando ambos mandatarios se encontraron para realizar dos días de conversaciones. (AP Wirephoto).

PAISES DEL GRUPO ANDINO PLANIFICAN AHORRO EN IMPORTACION DE PRODUCTOS

Habrá facilidades para Bolivia

.Santiago de Chile 26 (AP).- Los cinco paises del Grupo Andino han iniciado de lleno la tarea de planificar la labor que los llevará a ahorrar un gasto actual de 500 millones de dólares anuales por importaciones de productos metalúrgicos y metal-mecanicos en general.

Expertos metalúrgicos privados y gubernamentales de BOLIVIA, Chile, Colombia, Ecuador y Perú, reunidos recientemente en Lima, acordaron confeccionar una lista de cerca de mil productos de ese estratégico rubro, para posteriormente asignar a cada nación los que empezará a producir.

Se espera que ese trabajo de "asignación de oportunidades," comenzará febrilmente a partir del 15 de diciembre, cuando los expertos se reunirán nuevamente en Quito, Ecuador.

La lista incluirá inicialmente artículos y maquinaria que no se producen en ninguno de los cinco países de la región, y que por ello deben importarse de otras zonas. Los rubros que incluye la producción metal mecánica con: blancos, bienes de capital, transporte, manufacturas de cobre y artículos varios.

Una vez confeccionada la lista de mil productos, cosa que ya se está haciendo, cada país dirá qué desea producir. Los delegados chilenos a la reunión de Lima, proporcionaron los antecedentes en una conferencia de prensa ayer, en la cancillería.

Como por ejemplo, se mencionó que Colombia podría abarcar la producción para la industria algodonera y cafetalera, Chile, Perú y BOLIVIA, fundamentalmente productos para la industria minera.

El acuerdo en marcha incluirá, según dijeron los delegados facilidades especiales a Ecuador y BOLIVIA, que son las dos naciones del grupo considerados "de mercado insuficiente o menor desarrollo relativo."

Dijeron que el rubro en que la producción deberá ser mayor, es el de maquinarias herramientas, y que por eso prácticamente todos los países recibirán asignaciones en ese rubro, aunque exigiendo grados máximos de especialización.

GARRETSON: UNA DEMANDA MILLONARIA

.Los Angeles, 26 (AP).- El cuidador de la casa donde fueron asesinadas hace dos semanas la actriz Sharon Tate y cuatro personas más presentó hoy una demanda contra la policía por 1.250.000 dólares por detención ilegal.

William Garretson, de 19 años, fue dejado en libertad por la policía sin haber sido acusado, luego de haber estado preso durante tres días. Si dentro de 45 días no le es pagada la cantidad pedida, los abogados de Garretson demandarán a la ciudad.

La policía tomó a Garretson en custodia en una cabaña cercana a la casa. Luego de interrogarlo lo dejó en libertad explicando que "no hay motivo para sospechar de él".

La petición de Garretson es de un millón de dólares por perjuicios generales, 250.000 dólares por indemnización compensatoria y una cantidad no especificada por pérdida de ingresos futuros debido a la publicidad.

Entretanto la policía informó que el legista Thomas Noguchi terminó de elaborar los informes sobre las autopsias de las cinco víctimas acuchilladas y heridas de bala. Tales informes fueron remitidos a los detectives que investigan el caso.

AVION RUSO SE INCENDIO EN AEROPUERTO

.Moscú, 26 (AP).- Un avión se incendió esta noche en el aeropuerto aquí, pero un funcionario que dio la noticia rehusó detalles sobre el accidente o en cuanto a víctimas.

Anteriormente un vocero de "Intourist", la agencia de viajes soviética, dijo que un avión estaba en dificultades y sobrevolaba en círculo el aeropuerto Vnukovo, a 26 kilómetros del centro.

El vocero dijo que se enviaban ambulancias y bombas de incendio al aeropuerto en preparación de una emergencia.

Posteriormente se vieron unas 20 ambulancias que regresaban a toda velocidad hacia la ciudad, desde el aeropuerto, a eso de las 22:00 hora local, y había más en las cercanías del aeropuerto, pero este era el único indicio de desastre.

Maniobra de tropas comunistas podría constituir una táctica

Alejan la lucha de las tierras costaneras

Saigón, 26 (AP). Las fuerzas comunistas pueden estar atrayendo a las tropas norteamericanas al combate lejos de las tierras costaneras bajas de Vietnam del Sur en la esperanza de demorar los esfuerzos aliados para pacificar esa populosa zona alrededor de Da Nang, según dijeron hoy fuerzas militares de los Estados Unidos.

Los informantes dijeron que aumentaba esta creencia entre los oficiales de inteligencia que analizan los movimientos de tropas en las cinco provincias al norte de Vietnam del Sur, conocidas como zona del primer cuerpo.

Dijeron que esto sería el resultado de fuerte combate en los últimos 10 días cerca de Hiep Duc, aldea distrital al borde de una cadena montañosa, 50 kilómetros al sur de Da Nang.

Hasta 600 norvietnameses y mas de 60 norteamericanos han sido muertos en una serie de batallas cerca de Hiep Duc desde el 17 de agosto, según fuentes oficiales e informaciones desde el campo de lucha.

Encarnizada lucha estalló nuevamente el lunes a menos de cuatro kilómetros de Hiep Duc. Voceros militares dijeron que por lo menos 138 norvietnameses y 12 norteamericanos habían muerto y 97 norteamericanos heridos.

Tres regimientos norvietnameses con unos 3 mil hombres de la segunda división norvietnamesa, recién entrenados y equipados están comprometidos en la lucha en Hiep Duc, según expresan los informes de inteligencia norteamericanos.

Haciendo frente a estos elementos, hay otros de la división denominada Americal infantería de marina norteamericana, además de un batallón sudvietnames con un total calculado de 1.500.

"Lo que estamos viendo en esa zona puede ser una nueva concentración de intentos comunistas por arrastrar a nuestras fuerzas a que reaccionen a su iniciativa", dijo un oficial norteamericano. "Puede ser que estén tratando de debilitar las tierras costaneras de tropas aliadas y reducir por lo tanto el programa de pacificación allí".

Panteras Negras planeaban ataque a los subterráneos

Pruebas están en poder del jurado

.Nueva York, 26 (AP).- El Fiscal de esta ciudad dijo hoy que los Panteras Negras acusados de complotar para hacer volar las tiendas de departamentos y las estaciones policiales de Nueva York durante la pascua florida, también contemplaban atacar el sistema de transporte subterráneo.

Esta nueva acusación se produjo hoy cuando los acusados perdieron su solicitud para que se les reduzca la fianza que llega hasta 100.000 dólares. El Juez Federal Edmund L. Palmieri dictaminó que el sistema de fianza del Estado no discrimina anti-constitucionalmente contra los pobres. Dijo que los acusados están enjuiciados por "acusaciones muy graves".

Mediante ese dictámen, las declaraciones hechas en la audiencia del 13 de agosto, fueron dadas a la publicidad. En esa fecha, el sub-fiscal distrital Joseph A. Phillips, dijo que "las pruebas que tiene el gran jurado demuestran que los acusados contemplaban hacer volar el sistema subterráneo.

"Ya habían ido al lugar de las salas de control de las distintas estaciones de los trenes subterráneos –una en el centro de la ciudad y la otra en la parte alta de la ciudad– con el propósito de determinar donde colocarían las bombas para desorganizar todo el sistema aquí en Nueva York", dijo Phillips.

NIXON SE ENTREVISTARA CON EL PRESIDENTE DÍAZ ORDAZ

.San Clemente, California 26 (AP).- El presidente Nixon se reunirá con el Presidente de México, Díaz Ordaz en la frontera del Río Grande el 8 de septiembre, para inaugurar la recién completada represa de la amistad, anunció hoy la Casa Blanca aquí.

El presidente Nixon hará la escala a su regreso a Washington, que pondrá fin a su visita de un mes a su residencia veraniega en San Clemente.

El Secretario presidencial de prensa Ronald L. Ziegler dijo que la reunión daría a los dos presidentes la oportunidad de conversar sobre asuntos, de interés mutuo durante las ceremonias de inauguración en la presa, situada a unos 20 kilómetros de la ciudad del río, Texas.

Estación espacial gigante es preparada por soviéticos

Poseen cohetes a propulsión nuclear

.Tokio, ago. 26 (AFP).- La URSS, posee, desde hace dos años, cohetes a propulsión nuclear de los cuales ya lanzó dos, reveló aquí hoy el profesor soviético B. H. Petrov.

Dicho hombre de ciencia, que preside el comité para la exploración y la utilización del espacio de la Academia de Ciencias de la URSS precisó, durante una reunión celebrada al margen del simposio internacional de la tecnología y la ciencia celebrado en Tokio, que ambos cohetes se llamaban "Yantar 1" y "Yantar 2".

Tales dispositivos, cuyo nombre se traduce al español por "Ambar", funcionan con motores a plasma.

El profesor Petrov indicó asimismo que la Unión Soviética preparaba una estación espacial gigante.

"La experiencia exitosa de los "Soyuz" 5 y 6 de enero último -concluyó- era una etapa preliminar para la construcción de un satélite artificial gigante que servirá de estación espacial y que gravitará en una órbita terrestre para la exploración del espacio que nos rodea y los planetas próximos".

.PRAGA.- Desfile de bulliciosos manifestantes en la plaza Wenceslao de Praga, en el primer aniversario de la invasión comunista a Checoslovaquia. La multitud fue calculada en cerca de 50.000 personas. Los manifestantes recorrieron la plaza durante 40 minutos, hasta que fueron dispersados por la policía contra motines. (AP Wirephoto).

POLITICA SOVIETICA ES ATACADA EN FORMA VIOLENTA POR CHINA POPULAR

Rechaza acusación de usurpación territorial

Tokio, 26 (AP).— Pekín dijo hoy que la Unión Soviética trata de emplear de la consigna de la "defensa de la patria" como una excusa contra sus "crímenes de agresión" contra China Comunista, Checoslovaquia y otras naciones.

"Todo el mundo sabe que nadie se ha apoderado de un solo centímetro de territorio soviético", dijo la agencia de noticias soviética Nueva China en un comentario en que rechaza la defensa soviética de sus acciones. La transmisión recibida en Tokio, dijo que el comentario fue escrito por un soldado no identificado del Ejército de Liberación del Pueblo.

Con respecto a sus choques fronterizos con la Unión Soviética, Pekín acusó repetidamente a los rusos de haber despachado "repetidas veces" a sus fuerzas armadas "para apoderarse de territorios chinos y crear incidentes de derramamiento de sangre" desde el 2 de marzo.

Los rusos, dijo el comentario, "intentan en vano apoderarse de una parte mayor de territorios chinos que el que capturaron los viejos zares".

"La cliqué soviética", añadió el comentario, "tiene la desfachatez de llamar tal gangsterismo defensa de la patria. ¡Qué repugnante hipocresía!"

Tres ministros ecuatorianos interpelados por diputados

Violaciones de la Constitución

QUITO, 26 (ANSA).— Se anunció para los próximos días la interpelación de tres ministros de Estado en la Cámara de Diputados. Son ellos los de Gobierno, Galo Martínez Perchand, de Defensa, Ororo Acosta Velasco y de Educación Alfonso Arroyo.

Las preguntas versarán sobre supuestas violaciones de la Constitución, cuando dispusieron la movilización de las fuerzas armadas para reprimir a estudiantes secundarios que se habían apoderado de la Universidad de Guavaquil y a consecuencia de lo cual hubo seis muertos y decenas de heridos en mayo pasado.

El caso ya fue examinado por el tribunal de garantías constitucionales, pero por amplia mayoría de votos se convino en que no hubo tal ruptura de la carta política. La interpelación la harán legisladores de izquierda que anuncian también que podrían interpelar a otros ministros. Es incierto el resultado de estas interpelaciones, ya que parece un tanto resquebrajada la tácita unidad existente entre el bloque de legisladores velasquistas y de centro izquierda a raíz de la elección del secretario general del Congreso, un conservador que ganó con votos velasquistas y de derecha con prescindencia del centro izquierda.

FIN DE CONFERENCIA.— Los astronautas de Apolo 11 dejan el auditorio donde brindaron una conferencia de prensa, para explicar las incidencias de su trascendental viaje a la Luna, dar sus impresiones sobre el paseo lunar y exponer las emociones del viaje.— (AP Wirephoto).

Vicepresidente de Zambia ha dimitido cargo

Lusaka, 26 (ANSA).— El vicepresidente de Zambia, Skon Kapewepwe, presentó su renuncia al cargo e informó de su decisión hoy en una conferencia de prensa.

Kapewepwe, una de las personalidades políticas más eminentes de Zambia después del presidente Kenneth Kaunda, afirmó que abandonó también el cargo directivo en el partido del gobierno (el Partido Unido de Independencia Nacional), del que fue uno de los fundadores y en el qu seguirá formando parte.

Kapewepwe justificó su gesto con el deseo de "evitar desórdenes y derramamiento de sangre" en el país. Según los observadores la renuncia estaría en relación con una encarnizada lucha entre bambalinas existente desde hace tiempo entre las facciones opuestas del partido en el gobierno.

Expropiación de nuevas haciendas reclaman los campesinos en Perú

Serán afectados fundos arroceros del valle

Lima, 26 (ANSA).— El gobierno revolucionario intervendría próximamente las haciendas existentes en el ubérrimo valle del Santa, para cooperativizarlas y entregarlas a los cuarenta mil campesinos que trabajan esas tierras. Entre las haciendas que serían cooperativizadas se encuentran Tambo Real, Mapartida y La Rinconada.

Según informó el ministro de Agricultura, general Jorge Barandiarán Pagador, su cartera ha nombrado una comisión para que estudie los problemas planteados por los campesinos del valle del Santa, quienes a través de un memorial han pedido que el gobierno intervenga y cooperativice las haciendas de la región.

Barandiarán hizo sus declaraciones en el curso del recorrido que realizó para visitar las haciendas recientemente expropiadas en el marco de la reforma agraria. Cartelones de bienvenida se podía observar en cada una de las haciendas visitadas.

Respondiendo atra pregunta, el ministro de Agricultura anunció que próximamente serán expropiados los fundos arroceros del valle de Jequetepeque. Los propietarios de esas extensiones agrícolas tienen un plazo que expira el próximo nueve de septiembre para presentar sus declaraciones juradas. Con las mismas, señaló el ministro, haremos una tabulación y procederemos luego a la afectación para distribuir las tierras entre sus trabajadores.

INUNDACIONES HAN PROVOCADO GRAN DESASTRE

Nueva Delhi, 26 (AP). Las inundaciones en India han provocado este año 822 vidas y 228.671 cabezas de ganado, informó hoy al Parlamento el ministro de Irrigación y Energía, K. L. Rao.

No se ha recibido aún las cifras correspondientes a los daños materiales, que han sido calculados en 1.150 millones de rupias (153 millones de dólares), inclusive en daño causado por una tormenta ciclónica en el Estado de Andhra Pradesh, agregó.

Los daños a las cosechas ascendieron a un total de 392,6 millones de rupias (52.3 millones de dólares) y afectaron a más de nueve millones de personas.

PASEO DE JACQUELINE.— Jacqueline Onasis, con sombrero, es acompañada por sus hijos John Jhon y Caroline, durante su visita a la antigua Olympia para conocer sus sitios arqueológicos y sus antiguedades. Luego de almorzar retornó a la isla de Escorpios, donde se halla pasando vacaciones, en dos helicópteros.— (AP Wirephoto).

Panorama MUNDIAL

BOCHUM, Alemania, 26 (AP).— El Instituto de Investigación Espacial de Alemania Occidental, informó hoy que ha observado un nuevo satélite artificial soviético, el número 296, en la serie Cosmos.

MADRID, 26 (AFP).— El cantante español Raphael se encuentra enfermo de cuidado, según el vespertino "Pueblo".

SAINT GALL, Suiza, 26 (AFP).— Una alemana del este, de 19 años, Friedl Linken, recorrió 320 kilómetros escondida en el depósito de gasolina de un automóvil, siguiendo a su novio suizo de 27 años, Ralf Baldenweg, que volvía a Suiza.

BRINDISI, Italia Meridional, 26 (ANSA).— Un oficial de la marina griega pidió asilo político a las autoridades italianas. Se trata de Joannis Kantas, llegado clandestinamente a la ciudad a bordo de la nave helénica "Kilokotronis".

LONDRES, 26 (ANSA).— Fue colocada ayer una bomba de reducidas proporciones en la oficina de pasajeros de la agencia londinense de la compañía israelí de navegación "Zim". Dos mujeres resultaron levemente heridas.

LONDRES, 26 (ANSA).— A los 60 años de edad falleció ayer el vicealmirante Graham Stokes. Comandó la unidad británica "Sikh" cuando ésta hundió al acorazado alemán "Bismark" en uno de los episodios más famosos de la segunda guerra mundial.

ATENAS, 26 (ANSA).— El embajador de Grecia en Siria, Alexos Idis, de 50 años, ha sido llamado a Atenas y "despedido" del servicio exterior. No se dio detalles sobre la severa medida.

NIZA, 26 (ANSA).— Los incendios que han alarmado por dos días a los habitantes de la Costa Azul han sido apagados, habiendo dejado como saldo 4.000 hectáreas destruídas de bosques, cuatro residencias de campaña y numerosos jardines.

QUITO, 26 (ANSA).— Alezandra Swanberg, Miss Ecuador 1969, viajó ayer a Tokio, vía Los Angeles, para participar en el torneo mundial para elegir a Miss Internacional. La beldad ecuatoriana va acompañada de la suplente Teresa Velasco.

CONFIRMAN PRESENCIA DE PRESUNTOS GUERRILLEROS EN LA ZONA DE RIO GRANDE

Sucre, 26 (HOY).— El subteniente Justiniano Zamora Palenque, jefe de la Guardia Nacional de Zudáñez, confirmó la denuncia en sentido de que el martes 19 fue visto un grupo de elementos extraños y barbudos navegando en las aguas del Río Grande.

El funcionario policial confirmó la versión ante las autoridades distritales de la Guardia Nacional de Seguridad Pública. Dijo que el grupo de presuntos guerrilleros, según la denuncia, cuando fue visto, estaba integrado por siete personas.

Zamora Palenque afirmó que el grupo navegaba en dos canoas, cubiertas con tela color rojo.

Al hacer mayores consideraciones sobre el particular, sostuvo que dos miembros del grupo, según la denuncia, llegaron a la casa del campesino Fidel Jaldín Barrientos y que se identificaron como geólogos de Yacimientos Petrolíferos Fiscales Bolivianos, comprando en casa de éste, gallinas y víveres.

Reforzando la denuncia, el subteniente Zamora dijo que el campesino Jaldín Barrientos manifestó que los dos hombres vestían de paisanos y que uno de ellos era barbudo.

El campesino hizo conocer que mientras los dos extraños llegaron a su casa, el resto quedó al cuidado de las dos canoas. Jaldín informó que la carga que llevaban en las canoas, era celosamente cuidada.

Al día siguiente de la denuncia, según el jefe policial de Zudáñez, salió una comisión de reconocimiento con el fin de localizarlos en la localidad de Huallacán. Afirmó que la comisión no tuvo resultado positivo, agregando que se desconoce el paradero del grupo de presuntos guerrilleros.

Mientras tanto, las autoridades de la Guardia Nacional dispusieron realizar severa investigación para verificar la denuncia.

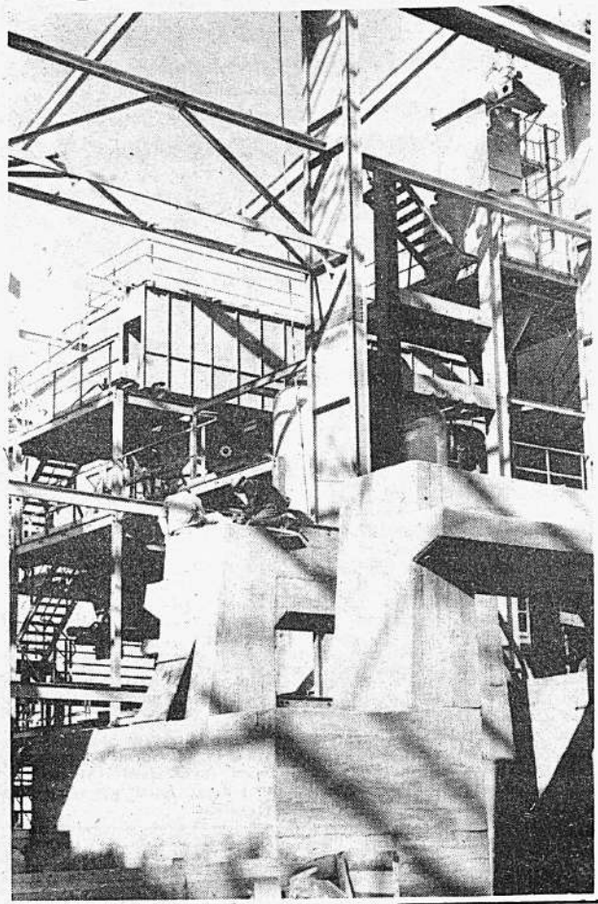

ORURO, (HOY).— Vista parcial de una de las estructuras metálicas del gigantesco complejo industrial minero, propiedad del Estado, que se instala actualmente en Vinto. Obreros, ajenos a lo que les rodea, se enfrascan en la labor a realizar durante las jornadas diarias de trabajo. Los hornos de fundición de estaño son ya una realidad para el país.

Aeropuerto de Sucre costará más de 8 millones de pesos

Su construcción durará 22 meses

Sucre, 26 (HOY).— La construcción del aeropuerto de Sucre demandará al Estado una inversión que sobrepasa los ocho millones de pesos bolivianos. En efecto, el costo total de la obra se calcula en ocho millones quinientos mil pesos.

Esta importante obra para la capital de la República, será financiada con recursos proveniente de un crédito otorgado por el Banco Interamericano de Desarrollo (BID), al gobierno de Bolivia.

Los trabajos inaugurados oficialmente el sábado último por el ministro de Obras Públicas, tendrán una duración de veintidos meses.

CARACTERISTICAS

El nuevo aeropuerto será construído en Alto Tujsupaya, a un kilómetro de esta ciudad.

El presidente del Comité de Desarrollo de Chuquisaca, José María Linares, refiriéndose a las características de la obra, dijo que la pista tendrá una longitud de mil cuatrocientos metros de largo por noventa de ancho y una gradiente de 1.5 por ciento.

Explicó que la pista será construída con miras de ser ampliada en el futuro hasta un total de cuatro mil metros de larga.

Gustavo Méndez Torrico, ministro de Obras Públicas durante el acto de inauguración de los trabajos, expresó a nombre del gobierno su complacencia por el inicio de esta importante obra afirmando que la misma será una realidad a corto plazo. En la ceremonia estuvieron presentes autoridades departamentales y militares.

AMPLIARAN EN ORURO CENTRO MATERNOLOGICO

Oruro, 26 (HOY).— El director de la Unidad Sanitaria Departamental, Humberto Herbas anunció que en breve se iniciarán los trabajos de ampliación del Centro de Maternidad que funciona en el Hospital General de esta ciudad.

Al hacer el anuncio, dijo que las obras a ejecutarse permitirán ofrecer un servicio más eficiente a los usuarios, adelantando que los trabajos serán concluídos en lo que resta del año.

En conversaciones con la prensa, el doctor Herbas expresó que el mejoramiento de este servicio ha sido constante preocupación de su despacho y que en tal sentido se extremarán esfuerzos para cristalizar esta importante obra.

Aceleran obras del complejo industrial minero de Vinto

Fase de pruebas se hará en abril

Oruro, 26 (HOY).— De acuerdo con el plan previsto y sin tregua, técnicos y obreros trabajan a ritmo acelerado en las obras de instalación del complejo industrial de los hornos de fundición de Vinto.

El núcleo de hombres tiene una consigna: concluir la primera fase de la gigantesca obra hasta el primer trimestre del año próximo a fin de que las primeras pruebas se realicen en el curso del mes de abril.

Los trabajos han experimentado un notable avance. Hasta la fecha, en lo que respecta a obras civiles, se avanzó en un ochenta por ciento y en cuanto al montaje de maquinarias, se sobrepasa el cincuenta y cinco por ciento.

El área donde operan ingenieros y obreros, muestra un panorama halagador. Los hornos de fundición de estaño, meta y esperanza para el desarrollo industrial de la minería nacional, son ya una realidad.

La singular planta industrial polimetalúrgica de Vinto, propiedad del Estado, tendrá una considerable capacidad para la producción de estaño fino y mil toneladas de aleaciones de otros minerales.

Personeros de la Empresa Nacional de Fundiciones (ENAF), visitaron recientemente las instalaciones de Vinto, mostrando su satisfacción por el avance de las obras en general.

El presidente de la entidad, general Eduardo Méndez Pereira, que vino acompañado de expertos de la firma Skoda Export de Checoslovaquia, anunció que con la empresa europea se han iniciado contactos para realizar estudios tendentes a concretar la instalación de un circuito de hornos de fundición de antimonio, sobre la base de los hornos de estaño.

Méndez Pereira, que mostró amplio optimismo en torno a este proyecto, expresó que las conversaciones están bastante adelantadas y que se proyectan favorablemente hacia la cristalización de este objetivo.

Anuncio que si se concreta el proyecto, en Vinto se produciría anualmente cinco mil toneladas finas de antimonio y un elevado tonelaje de otros minerales, destacando entre éstos el plomo, tungsteno y bismuto.

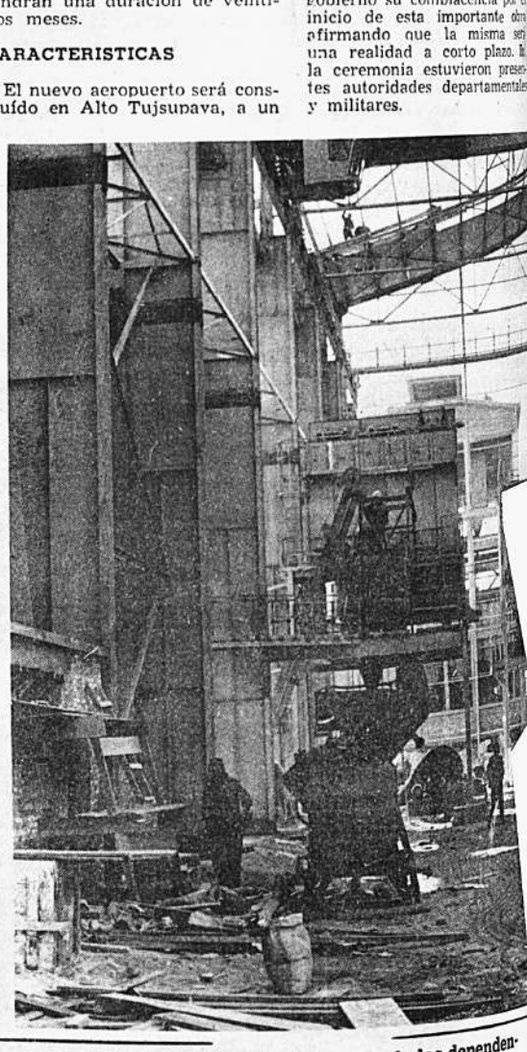

ORURO, (HOY).— Esta es otra de las dependencias de los hornos de fundición de estaño en las que se trabaja aceleradamente para concluir la obra dentro del plan previsto y de acuerdo con el convenio. Vinto, dentro de poco, se convertirá en el centro industrial minero de nuestro país. Las obras, hasta la fecha, han experimentado un notable avance.

Industria y comercio de Oruro pidieron revisión del sistema arancelario

Oruro, 26 (HOY).— Las Cámaras de Industria y Comercio de este distrito plantearon al director general de Aduanas la revisión del sistema arancelario que rige en el país, puesto que la escala actual, que consideran elevala, facilita el crecimiento del contrabando.

El planteamiento fue formulado por ejecutivos de ambas cámaras al director general de Aduanas, Antonio Yutronic, en reciente visita a esta ciudad.

Al respecto se hizo una serie de consideraciones calificando la solicitud de una "necesidad", a fin de proteger al comercio y la industria.

CONTRABANDO

Otro tema que ocupó la atención de los personeros de dichas cámaras, fue el relativo al contrabando. Se pidió que a través de los mecanismos de la aduana se ejerza un estricto control sobre esta actividad que causa perjuicios al comercio e industria departamentales, legalmente constituídos.

El director de Aduanas, que visitó Oruro en compañía del presidente de Almacenes Autónomos de esta repartición, coincidió en los planteamientos formulados, comprometiéndose a prestar su concurso ante los organismos del gobierno para dar solución a estos problemas.

En cuanto a la represión del contrabando, ofreció dar instrucciones terminantes a los mecanismos respectivos para erradicar el comercio ilegal.

Su cine para hoy

CINE 6 DE AGOSTO

Matinée, tanda y noche. En tecnicolor. La historia de una bella mujer, acechada por la muerte y acosada por el amor: ENTRE EL DESEO Y LA MUERTE, con Sylva Koscina y Kirk Douglas. Actualidades mundiales No. 31. Precios: Matinée 5.10 y 5.60. Tanda y noche 5.80 y 6.30.

CINE 16 DE JULIO

Matinée, tanda y noche EL SEÑOR DOCTOR.

CINE TESLA

Matinée, tanda y noche en tecnicolor EDIPO EL REY, con Christopher Plumer y Orson Weller. Precios 7.00 y 6.00.

CINE PRINCESA

Matinée, tanda y noche en tecnicolor MATT HELM CONTRA LAS ASESINAS, con Dean Martinn y Ann Margret. Precios: Matinée 3.50.— 3.— 2.50. 2.— Tanda y noche 4.— 3.50. 3.— y 2.50.

CINE SCALA

Matinée, tanda y noche EL MARIDO ES MIO y LO MATO CUANDO QUIERO, con Catherine Spaak. Noticioso EL MUNDO AL INSTANTE. Precios: Matinée 3.10 y 3.60. Tanda y noche 3.80 y 4.30.

CINE UNIVERSO

Matinée, tanda y noche sigue el éxito de la extraordinaria película BONNIE Y CLYDE, en tecnicolor con Warren Beatty y Fay Dunaway. Prohibida para menores de 18 años. Precios matinée 5.10 y 5.60. Tanda y noche 5.80 y 6.30.

CINE MONJE CAMPERO

Matinée, tanda y noche UN HOMBRE Y UNA MUJER (sólo mayores). Precios matinée 5.60 y 3.10. T-N. 6.30 y 3.80.

CINE PARIS

Matinée, tanda y noche UNO ERA CULPABLE.

CINE MEXICO

Matinée, tanda y noche LOS SIETE FILIBUSTEROS y LOS SIETE INVENCIBLES. Precios 3.00 y 2.00.

CINE LA PAZ

Matinée, tanda y noche BESOS Y BALAS, con Ringo Wood. Noticioso EL MUNDO AL INSTANTE. Precios matinée 4.10. Tanda y noche 4.80.

CINE MIRAFLORES

Matinée doble CARA DE ANGEL y UN MUCHACHO COMO YO. Tanda AMOR 67. Noche doble AMOR 67 y CARA DE ANGEL, con Ringo Wood. Precios: Matinée 2.60. Tanda y noche 3.20.

CINE ROXY

Matinée, tanda y noche dobles: EL HIJO DE D'JANGO y EN MI CASA MANDO YO. Precios: Matinée 2.60. Tanda y noche 3.20.

CINE AVENIDA

Matinée EL NAVAJO y LOS CORRUPTORES. Tanda EL NAVAJO. Noche EL NAVAJO y LA CASA DE MADAME LULU. Precios matinée 2.60 y 2.10. Tanda y noche 3.20 y 2.20.

CINE MURILLO

Matinée, tanda y noche RIFIFI EN BEIRUT y HOY A MI MAÑANA A TI. Precios 3.00 y 2.00.

CINE IMPERIO

Matinée, tanda y noche COMANDO SUICIDA y QUIEN ES KILLER. Precios 2.20 y 1.70.

CINE BOLIVAR

Matinée, tanda y noche LA FIESTA INOLVIDABLE con Peter Sellers. Precios matinée 2.60 y 2.10. T. N. 3.20 y 2.20.

CINE TRIANON

Desde las 14 horas funciones continuadas: LOS REYES DEL FUTBOL — AL PONERSE EL SOL y ACAPULCO A GO-GO.

CINE ABAROA

Matinée, tanda y noche EL GRADUADO y EL CAMINO DE LA VENGANZA. Precios matinée 1.60 y 2.60. T. N. 1.60 y 2.70

CINE VARIEDADES

Matinée, tanda y noche, grandes dobles: MARTIN FIERRO y ESPIAS DE ROMMEL. Precios matinée 1.60 y 2.60. Tanda y noche 1.60 y 2.70.

CINE EBRO

Matinée, tanda y noche PAPA GANSO y VIVA GRINGO. Precios matinée 2.60 y 1.60. Tanda y noche 3.20 y 1.60.

CINE COLON

Funciones de gancho. Matinée INTRIGA EN VENECIA y PACTO CON LA MUERTE. Tanda y noche PLACERES CONYUGALES y VIDA INTIMA DE 4 MUJERES. Precios 2.50 y 1.50.

CINE ESMERALDA

Matinée, tanda y noche funciones dobles CHAO AMOR y LOS MUCHACHOS DE ANTES NO USABAN GOMINA. Precios: Matinée 2.20. Tanda y noche 2.70.

CINE LUX

Matinée, tanda y noche doble DINAMITA JIM y SIETE CONTRA ROMA. Precios: Matinée 2.10.— 1.60. T. y N. 2.60 y 1.60.

INTERESANTE CONCURSO:

El programa "MUSICA DE LA ERA ESPACIAL" que se difunde en nuestra ciudad por las ondas de Radiodifusoras Altiplano, en los horarios de las 18:30 y se reprisa a la 1 de la madrugada convocó a un interesante concurso en el que se dá la opción de intervenir a todo universitario como también a estudiantes del ciclo Secundario.

El tema del concurso se basa principalmente en composiciones relacionadas con "la Conquista del Espacio", a no más de tres páginas escritas a máquina o a mano.

"Música de la era espacial", se caracteriza por informar sobre las últimas conquistas del hombre en el campo espacial intercalando con los últimos hits que se prensan en el mundo del disco.

Desde ya podemos informarles que este es un programa original y único en Bolivia. Sus realizadores son los ya conocidos dis-Jockeys, Eduardo Figueroa Erazo y Jaime Vásquez, quienes por espacio de 20 minutos logran transmitir no sólo alegría, sino muchas cosas interesantes y de actualidad.

Estamos informados que el concurso admitirá las composiciones hasta el 31 del presente mes en la casilla No. 425 La Paz-Bolivia, incluso los oyentes del interior del país tienen la posibilidad de participar en dicho concurso.

Desde luego, lo más interesante —quizá— sean los premios que se ofrecerán a los tres primeros ganadores del concurso, el primero consiste en un viaje a Lima, Perú por Braniff Internacional, tanto de ida como de vuelta. El 2do. premio, un Globo Lunar y el tercero un Stok de Libros sobre aspectos científicos espaciales.

DECRETO SUPREMO Nº 08882

LUIS ADOLFO SILES SALINAS

Presidente Constitucional de la República

CONSIDERANDO:

1o.— Que por Decreto Supremo de 28 de Febrero de 1951 se creó la "Semana Crucista" dentro de la que debe comprenderse cada año el día 24 de mayo para honrar la memoria del Mariscal Andrés de Santa Cruz con actuaciones cívicas especiales, en las universidades, centros de cultura, colegios, escuelas y cuarteles por ser la fecha en que dicho prócer asumió la Presidencia de la República en 1829, en cuyo ejercicio se organizó la Administración Pública del país, se dictaron las leyes fundamentales que hasta hoy nos rigen y se incrementó la labor cultural con la fundación de universidades, bibliotecas y escuelas.

2o.— Que el mismo Decreto dispone se levante un monumento al Mariscal Andrés de Santa Cruz en la Plaza de la Confederación Perú-Boliviana, actualmente conocida como "Plaza de San Francisco", en la ciudad de La Paz, así como dispone erigir ese monumento el Decreto Supremo No. 07011 de 31 de Diciembre de 1964 en su artículo tercero.

3o.— Que el saldo de la emisión de sellos postales de acuerdo a Decreto Supremo No. 07100 de 19 de Marzo de 1965, emitidos para gastos de repatriación de los restos mortales del Mariscal, es insuficiente para la erección de dicho monumento.

4o.— Que es necesario dar carácter nacional al monumento que se erigirá al Mariscal Santa Cruz.

D E C R E T A:

Artículo 1o.— El Comité Pro-monumento al Mariscal Santa Cruz, que será presidido por el señor Ministro de Cultura, Información y Turismo estará integrado por un representante de cada una de las siguientes entidades: Ministerio de Hacienda, Ministerio de Defensa, H. Alcaldía Municipal de La Paz y Universidad Mayor de San Andrés.

Artículo 2o.— El Comité convocará a un concurso para la presentación de proyectos destinados al indicado propósito, debiendo efectuarse la clasificación definitiva de tales proyectos en el plazo máximo de seis meses después de la promulgación del presente Decreto.

Artículo 3o.— Se dispone una emisión especial de sellos postales, con la efigie del Mariscal Santa Cruz y la leyenda "Pro-Monumento Mariscal Santa Cruz" por la suma total de $b. 500.000.— (QUINIENTOS MIL PESOS BOLIVIANOS 00/100).

Artículo 4o.— El total líquido de la venta de los sellos "Pro Monumento Santa Cruz" se destinará a los fines dispuesto por este Decreto.

Artículo 5o.— No habiéndose dado cumplimiento a los artículos 1o. del Decreto Supremo de 28 de febrero de 1951 y al único del Decreto No. 07084 de 9 de marzo de 1965 con referencia al retrato del Mariscal Santa Cruz, el Comité encargado de erigir el monumento a este Prócer mandará pintar retratos del mismo, de cuerpo entero, completando el oficial ya existente en el recinto de la Honorable Cámara de Diputados. Dichos retratos serán destinados al Salón de Honor del Palacio de Gobierno de la ciudad de La Paz, a los recintos de las Honorables Cámaras de Senadores, a la Suprema de Justicia y al Salón de Honor del Ministerio de Relaciones Exteriores. Los gastos ocasionados por la anterior disposición serán cubiertos por los fondos a que se refiere el artículo anterior.

Artículo 6o.— El Comité Pro-Monumento al Mariscal Santa Cruz queda autorizado para financiar los fondos necesarios ante el Banco Central de Bolivia, con cargo a los recursos que le acuerda el Artículo 3o. de este Decreto, previa aprobación del Consejo Nacional de Desarrollo y Estabilización.

Artículo 7o.— Autorízase al Ministerio de Comunicaciones para que bajo su responsabilidad, por conducto de la Dirección General de Correos e Intervención de la Contraloría General de la República, mande imprimir los sellos indicados a cuyo efecto deberán convocar a propuesta.

Artículo 8o.— El Director General de Correos, el Fiscal de Gobierno y el Contralor General de la República, en representación del Supremo Gobierno, se encargarán de suscribir el correspondiente contrato y de entregar al Tesoro Nacional el material debidamente recontado y adoptando las medidas necesarias.

Se derogan todas las disposiciones contrarias al presente Decreto.

Los señores Ministros de Estado en los Despachos de Cultura, Información y Turismo, de Hacienda, de Obras Públicas y Comunicaciones y de Defensa Nacional quedan encargados de la ejecución y cumplimiento del presente Decreto Supremo.

Es dado en el Palacio de Gobierno de la ciudad de La Paz a los treintiun días del mes de Julio de mil novecientos sesenta y nueve años.

Fdo.— Dr. LUIS ADOLFO SILES SALINAS.— Fdo.- Dr. Gustavo Medeiros O.— Fdo.- Cnl. Eufronio Padilla.— Fdo.- Gral. Enrique Gallardo.— Fdo.- Dr. Luis d'Avis S.— Fdo.- Dr. Víctor Quinteros S.— Fdo.- Ing. Gustavo Méndez Torrico.— Fdo.- Dr. Walter Montenegro.— Fdo.- Lic. René Candia.— Fdo.- Dr. Mario Quintela Vaca Diez.— Fdo- Dra Alcira Espinoza.— Fdo.- Sr. Félix Gómez.— Fdo.- Dr. Jorge Rojas Tardío.— Fdo.- Dr. Alvaro Torrico.— Fdo.- Dr. Hugo Sandoval Saavedra.— Fdo.- Sr. Rodolfo Luzio Lazarte.

AGUILUCHO

el tiempo

La temperatura máxima se registró a hrs. 13:55 con 14.0 grados.
La temperatura mínima se registró a hrs. 5:00 con 4.8 grados.

Tiempo probable para hoy: En general tiempo bueno en todo el país, cielos parcialmente nublados y temperaturas en ascenso, vientos del Este rotando al Norte.

La temperatura mínima extrema se registró en Charaña con 7.0 grados bajo cero, la máxima extrema se registró en Riberalta con 36.0 grados.

ESTOS DATOS LE INTERESAN

FARMACIAS DE TURNO

Del 23 al 30 de agosto.
Virgen de los Remedios: Ballivián 1446 Telf: 41444.
Díaz Romero: Díaz Romero 1431; Telf: 43104.
San Agustín: Jenaro Sanjinés 758.
10 de Noviembre: Av. Mcal. Santa Cruz 1050
14 de Septiembre: Plaza 14 de Septiembre 406
Aspiazu: Aspiazu, 20 de Octubre; Telf: 42635

hoy
Dirección, Redacción, Publicidad y Talleres: Av. 6 de Agosto 2170.
Dirección Tel... 28737
Redacción Tel... 29883
25166

FARMACIAS DE TURNO PERMANENTE

OBRAJES, plaza Franz Tamayo, Tel. 29687, zona Obrajes; SAN CARLOS. Av. República 26, Tel, 20223, zona Villa Victoria; CRISTO REY, General Lanza 520, zona Sopocachi; LITORAL. Ceja de El Alto, Tel, 27326. zona El Alto.

TELEFONOS DE URGENCIA

Bomberos	26144
Asistencia Pública	22111
Policía DIC	26128
Tránsito	26148
Agua	26625
Energía	24435
Teléfonos	113
Informaciones	104
Señorita Hora	117
Guía de Teléfonos	10473
" "	25907
Larga Distancia	25908
" "	25909

hoy

* AMENIDADES
* HISTORIETAS

Tigrillo

Luis Ciclón

BRICK BRADFORD el Indomable

El Dr. Kildare

LA ELECCION DE LOS COLORES.

Desde los tiempos de Eva sabemos que a los tipos morenos les favorecen los colores fuertes, como el rojo, el violeta, el amarillo y el verde. En cambio las rubias ganan usando colores suaves, y las pelirrojas el lila o el verde, nunca el rosa. Más complicado es el problema de las "al as matemáticas" del color que prohiben a una mujer salir a la calle un día lluvioso de octubre y vestida de verde rabioso o usar un sombrerito color lavanda si acaba de sufrir una rabieta y está, por lo tanto, amarilla de rabia. No debemos tomar estos ejemplos al pie de la letra. Sólo queremos insinuar que también los colores tienen su vida propia y que hasta cierto punto reflejan nuestro estado de ánimo, por lo que debemos ser cuidadosos en su elección. Pueden resultar infinitamente encantadores y favorecernos si sabemos elegirlos, pero también pueden ser odiosos y vengativos si no los comprendemos. Entonces, "se dan de palos", "chocan", ofenden a la vista, igual que una mueca fea o un vestido roto o desgarrado.

Unas palabras más sobre el color : no exageremos ni busquemos demasiadas combinaciones. Resulta muy práctico elegir para nuestro guardarropa un número limitado de colores, por ejemplo marrón, beige, verde, negro, gris azul marino, y rojo, incluyendo en estas gamas nuestros zapatos y bolsos. Pero si por ejemplo usamos con un traje gris un jersey y un sombrerito verdes, no por eso tendrán que ser nuestros zapatos y bolso del mismo color. Haríamos un efecto sumamente cursi por habernos pasado de la raya.

CORTESIA

Un poco de cortesía para un poco de tiempo que le quede amable lector. Puede usted leer antes del desayuno o después del almuerzo. o para conciliar el sueño. Y le aseguró que estaremos empeñados en que cada día recuerde algo útil y distraído.

PROFESOR NAPOLITANO ROBA POR DARSE IMPORTANCIA

Nápoles, 26 (ANSA). Bruno Filippo, de 27 años, profesor de ciencias biológicas, arrestado hoy por haber robado una suma de dinero en un café, confesó de haberlo hecho "por darse importancia" ante los ojos de una turista de la cual está perdidamente enamorado.

EL MENSAJE DE LOS ASTROS

SI SU HIJO NACE HOY...

Por Carroll Righter

Será un individuo interesante, con ideas excelentes que necesitará propalar. Enséñele a no ser muy sensitivo y a tener una actitud objetiva de la vida en general.

ACUARIO

ENERO 20 A FEBRERO 18

Préstele más atención a sus deberes. Un compañero cooperará con usted mucho más si lo felicita, en vez de criticarlo. Sea hábil.

PISCIS

FEBRERO 19 A MARZO 20

Salga a divertirse y releve las tensiones que se han estado acumulando. Más tarde, ocúpese de los deberes importantes con entusiasmo.

ARIES

MARZO 21 A ABRIL 19

Discuta y resuelva problemas con un grupo especial de personas. Haga su trabajo importante. Entretenga hoy en su hogar.

TAURO

ABRIL 20 A MAYO 20

Mejore su sistema presente en los negocios. Logrará resultados mejores que en el pasado. Piense como podrá hacer su vida más satisfactoria.

GEMINIS

MAYO 21 A JUNIO 20

No hay duda de que el dinero habla, de modo que cerciórese de ganar más, éticamente. Vaya a un experto. Siga su consejo al pie de la letra.

CANCER

JUNIO 21 A JULIO 22

Sea menos sensitivo. Reúnase con personas que hagan su vida más placentera. Aprenda a declarar sus deseos. Termine lo que ha empezado.

LEO

JULIO 23 A AGOSTO 22

Conferencie con expertos para lograr el conocimiento que le falta. Ayude a un ser querido y mejorará su vida romántica.

VIRGO

AGOSTO 23 A SEPTIEMBRE 22

Usted tiene amigos experimentados en el trabajo que quiere hacer ahora. ¿ Por qué no escucha lo que ellos tienen que decir ? Sea astuto.

LIBRA

SEPTIEMBRE 23 A OCTUBRE 22

Ocúpese de los asuntos de negocios que añadan a su prestigio en el mundo exterior. Aumente su eficiencia. Evite los chismes.

ESCORPIO

OCTUBRE 23 A NOVIEMBRE 21

Usted tiene ideas excelentes para su expansión. Póngalas en operación rápidamente. Si tiene dudas, consulte con algún experto.

SAGITARIO

NOVIEMBRE 22 A DICIEMBRE 21

Ocúpese de todas sus obligaciones tan rápidamente como sea posible. Demuéstreles a su ser querido que es dedicado.

CAPRICORNIO

DICIEMBRE 22 A ENERO 19

Cerciórese de saber lo que sus socios harán para ayudarle en cualquiera de sus proyectos. Vea lo que puede hacer para ayudar a su familia.

Cosas que Pasan...

FOTOGRAFO HONESTO DE DIA, ASESINO DE NOCHE: MUERTO

Grenoble, 22 (ANSA) Los habitantes de Grenoble no lo pueden creer: Adolphe Bauer, de 60 años, un fotógrafo oficial de la organización de los juegos olímpicos invernales de Grenoble, persona estimada por su capacidad profesional y sus características humanas, tenía una doble vida: honesto fotógrafo de día, ladrón y asesino de noche.

El escándalo estalló hace dos noches, cuando un anciano que no podía dormir vió desde su ventana a dos hombres que trataban de entrar en un almacén. La policía —advertida por el anciano— acudió inmediatamente, siendo recibida a tiros por los dos ladrones.

Después de un tiroteo de dos horas por los techos del barrio central de la ciudad, uno de los dos hombres se rindió: se trataba de Walter Bauer, de 28 años, su padre, el estimado Adolphe Bauer, había sido muerto por las fuerzas del orden.

La policía encontró más tarde un verdadero arsenal en la casa habitación de la víctima: municiones, dos fusiles Mauser con mirador y numerosas pistolas. De otra parte los dos Bauer estaban armados con cuatro pistolas al momento de ser sorprendidos. La increible verdad, que muestra a Adolphe Bauer como un doctor Jekill Yewh, mister hyde del crimen, fue revelada por su hija Walter después de un larguísimo interrogatorio.

Desde hacía más de diez años, padre e hijo, terminada la jornada de trabajo honesto, se vestían de "barbones" y se daban al bandidismo. Para sus "golpes" no se servían de autos veloces, sino de bicicletas. En diez años de "actividad", confesó Walter Bauer, cometieron al menos quinientos robos. Ellos "visitaban", por el gusto de robar, villas abandonadas, departamentos, residencias, negocios, etc.

Cuando alguien se cruzaba en su camino, los Bauer no tenían piedad. La policía encontró entre las armas de ambos, una pistola del sargento Sylvian Sere, muerto el 31 de marzo de 1967 por dos ciclistas que había detenido para un control de identidad. Los dos hombres habían logrado huir y hacerse sal y agua. Adolphe Bauer había muerto también a otro gendarme, el brigadier Baton, muerto por un ciclista desconocido el 28 de febrero de 1959 en circunstancias análogas.

Se ha sabido entre tanto, que la noche en que fueron descubiertos los dos Bauer hirieron gravemente mientras trataban de huir, al ciudadano de 45 años Messaoud Gassem, quien se encontraba en cama en el quinto piso de su casa habitación, cuando Walter Bauer golpeó su puerta buscando un refugio. El joven golpeó repetidamente al hombre con la culata de su pistola "Luger". Las condiciones de Gassem son desesperadas.

La policía ha comprobado que los dos Bauer eran dos deportistas completos: dos veces a la semana hacían gimnasia y se entrenaban en el tiro con la pistola y con el fusil en una zona desabitada de Grenoble. La esposa de Adolphe Bauer (también Walter es casado y tiene dos hijos de corta edad) ha declarado no haber sospechado nunca que cosa hacía su marido. "Sé solamente que su colección de armas me daba miedo", dijo sollozando.

DOCE LIBROS QUE VALEN CIEN MIL DOLARES

CIUDAD DEMEXICO, 26 (ANSA — INFORMEX) Tras de salvarse de seis intentos de robo, doce libros con valor total de cien mil dólares y cuyo cuidado costará a su propietario apenas doce dólares semestrales, fueron recibidos por una institución bancaria mexicana para su custodia y reducidos a un simple "paquete" en las bóvedas de seguridad.

El "tesoro" es propiedad del mexicano Cayetano Alfredo Guerrero Ruiz, escritor y periodista, y se trata de dos tomos de una edición del "ingenioso hidalgo don Quijote de la Mancha" impresa en 1608., y diez volúmenes de la "Vulgata Latina", la Santa Biblia, editada en 1831.

En 1920, el anticuario Petrus Hanz Levy, quien en su antefirma estampada en el texto se decía "Príncipe Judío", escribió de la obra bíblica, "en todo el mundo no he encontrado nada igual". Respecto a los dos valiosos libros del Quijote, escribió, "está impreso sin un solo tipo movible, con 1170 cliches tallados a mano en madera, uno para cada página.

CENSURA PROHIBE PIEZAS DE TEATRO

BRASILIA, 26 (ANSA).— El servicio de censura de diversiones públicas del departamento de policía federal suspendió por diez días en todo el país.

A la compañía de teatro Ruth Escóbar por haber modificado el texto aprobado por los censores de la pieza Cementerio de Automóviles, recientemente presentada en el teatro coliseo de la localidad de Santos, en el estado de San Pablo.

También fue prohibida en todo el territorio nacional la pieza por siglos y siglos, de Anastacio Urupes, así como El Invertido de Aldo Calyet, y La Barba traducida por Cecil Thire.

DOS NIÑOS MUEREN HIDROFOBOS

Buenos Aires, 26 (ANSA) A dos meses de haber sido mordido por un perro, falleció hoy un niño de diez años, el que en su oportunidad no fue sometido a tratamiento alguno, internado en un hospital hace dos días, no obstante, el tratamiento que se le practicó el infortunado menor dejó hoy de existir.

Este es el segundo caso en el corriente mes en que un menor mordido por un animal hidrofobo deja de existir, pues el 15 de agosto pasado, también pereció otro niño de cinco años, el que había sido mordido por un perro en el mes de julio, pero que no continuó el tratamiento antirrábico que oportunamente se le había comenzado a aplicar.

Debido a estos dos lamentables casos ocurridos por imprevisión de los familiares de los menores fallecidos, las autoridades sanitarias argentinas reiteraron el llamado de que ante cualquier caso sospechoso no vacilen en solicitar auxilios médicos.

MARIA BEATRIZ DE SABOYA ATACA FOTOGRAFO

ATENAS, 26 (ANSA).— La prensa atenjense refiere hoy que la princesa María Beatriz de Saboya que efectúa un crucero por el archipiélago griego, hizo un escándalo en un local nocturno de la isla de Mykonos porque un fotógrafo la había enfocado. La princesa reaccionó violentamente e inclusive rompió la cámara, aunque luego quiso reembolsarla al afectado. La princesa alquiló una casa en la isla de Hidra y frecuenta asíduamente los clubs nocturnos de Hidra y Mykonos con amigos italianos y su secretaria suiza, Michele Blond.

El pensamiento de hoy

"Es mejor consultar con la almohada lo que intentamos hacer que permanecer despiertos pensando en lo que hemos hecho".

THE GRAPEVINE

Síntesis

EMBAJADA DEL URUGUAY

Un aspecto de la recepción ofrecida por el Embajador del Uruguay y la señora de Guani con motivo de conmemorar el CXLIV Aniversario de la Independencia de su país.

Para despedir a los esposos Alfredo Peláez y Carmela Yáñez de Peláez, quienes próximamente se ausentan del país, ofreció un cóctel Irma de Ballón.

Leo de Camacho dio un té para agasajar a Carmela Yáñez de Peláez.

Las Damas de la Acción Social de la Parroquia del Carmen se reunieron para un té costura en casa de Toya García de Muñoz.

Invitaron una cena a sus relaciones en su residencia de La Florida los esposos Rodolfo Osorio y María Esther Paravicini de Osorio.

Los padres de Ximena Arroyo Zeballos le dieron una salteñada por su cumpleaños.

La Promoción del South American School ofrecerá una fiesta el sábado en el Club Universitario.

Para agasajar a Alicia Gasser de Porras Barberí, dio un té ayer Patzy Boland de Zambrano.

En honor de los esposos Antonio Aranda y Esperanza Hidalgo de Aranda, que recientemente llegaron de Estados Unidos invitan un almuerzo el domingo los esposos Alberto Tórrez y Dolly Farfán de Tórrez.

Celebraron sus Bodas de Plata los esposos Vicente Tellería y Celia Sánchez de Tellería.

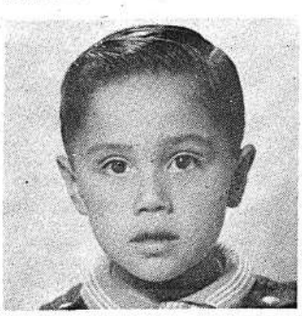

Celebrando su cumpleaños ofreció una fiesta Luis R. Jerez Herrera

Un grupo de señoras se reune hoy para una tarde de juego en casa de Angélica Vernaza de Valdéz.

Cumple años el viernes Magaly Cordero de Arancibia, con este motivo invitará un almuerzo a las personas que estén a felicitarla.

Nelly de Urquidi ofreció un té hoy para agasajar a María del Carmen Miranda Urquidi por su próxima boda.

Invitaron un almuerzo a sus relaciones los esposos Juan Carlos Soruco y Martha Meruvia de Soruco.

Dio un té a sus amigas Lola de Chiappec.

Ofrecieron un cóctel a sus relaciones en su residencia de San Jorge los esposos Mario Chacón y Fernanda Gonzales de Chacón.

Amigas de Elizabeth Muller Uriona la despidieron con una parrillada por su próximo viaje a Suiza.

Cumplió años María del Pilar Ramírez de Muñoz, con este motivo fue agasajada por sus relaciones.

Para agasajar a Alicia Gasser de Porras Barberi, ofrece un té hoy Patzy Boland de Zambrana.

EMBAJADA DEL BRASIL

El domingo 7 de septiembre, de 12:00 a 14:00 hrs. con motivo de conmemorar el 147 Aniversario de la Independencia de su país, el Embajador del Brasil y la señora de Raposo López ofrecerán una recepción en su residencia de la Av. Arce.

CONFEDERACION DE EMPRESARIOS PRIVADOS DE BOLIVIA

El Presidente de la Confederación de Empresarios Privados de Bolivia, Roberto Azcui Iturri, mandó circular invitaciones especiales para el almuerzo que ofrederá el sábado 30 de los corrientes a las 13:00 hrs. en el Hotel La Paz con motivo de la clausura del Seminario sobre Integración.

CONFERENCIA

Hoy a las 18:30 hrs. en el Centro Boliviano—Americano, el Dr. Alfonso Jauregui dará una conferencia ilustrada sobre el tema : "Impresiones sobre el Estado de Washington".

PHILIPS BOLIVIANA

En honor de los señores Distribuidores Philips, agradeciendo por su asistencia y efectivo trabajo realizado durante la "II Convención Nacional de Distribuidores", el Gerente General de Philips Boliviana S.A., invitará un almuerzo a las 12:30 hrs. en los salones del Restaurant Las Vegas.

FRATERNIDAD CIVICA "AYACUCHO"

El sábado a las 9:30 hrs. se realizará un acto en el que se descubrirá una placa recordatoria a la memoria del Patricio, ex—alumno del Colegio Nacional Ayacucho, Dr. Dn. Bautista Saavedra.

RUMMY DE BENEFICENCIA

El martes 9 de septiembre en el Sucre Palace Hotel, se llevará a cabo un rummy de beneficencia organizado por las Damas de la Hermandad del Señor de la Sentencia.

BODA

El jueves 4 de septiembre a las 10:00 hrs. en el Templo de los Padres Carmelitas se efectuará la boda de Ana María Velásquez Martínez y Rafael Carlos Otazo Bedregal.

ENFERMOS

Delicada Dña. María Teresa Pelaez de Etienne.

Mejorado Carlos Muñoz Roldán.

GENTE VIAJERA

Se ausentó a Trinidad Anita Delien de Lanas.

A la misma ciudad Micha Lanas de Roth.

A San Pablo Edel Durán de Pinto.

De Santa Cruz de paso a Estados Unidos Pipo Pol.

Llegó de Santa Cruz Hernando García.

Llegó de Suiza, en uso de sus vacaciones, el universitario Luis Alandia Cañipa.

CONCIERTO

Hoy a las 20:00 hrs. en el Instituto Cultural Boliviano-Alemán, Helmut Roloff ofrecerá un concierto de piano con obras de Mozart, Beethoven, Hindemith, Schönberg y Prokofjew.

Un grupo de señoras invitadas al té ofrecido por Antonio Lara de Alcoreza en honor de Mercedes Marino de Villanueva.

Si Lolita lo dice...

(GUARDELO EN RESERVA)

Buenos días, amigas. De nuevo con ustedes....

* * * * * *

HAY VICTORIAS PIRRICAS. ¿Los argentinos se han apuntado a ellas? Porque el domingo, amigas incomparables, hemos ganado nosotras. Un árbitro charrúa y un ambiente propiciatorio (de sacrificio, claro está) nos enjaularon en la clasificación con un puntito menos del que merecimos. Pero ahí se quedan los porteños con una victoria que a nosotros nos llenaría de rubor. Porque hay cositas que ni regaladas pueden admitirse...

* * * * * *

EL EMBAJADOR DEL URUGUAY, acaso como compensación del que nos quitó en Baires su compatriota del fútbol, obsequió ayer a nuestros diplomáticos con dos —pavos— dos para celebrar la fiesta nacional de la Banda Oriental del Río de la Plata. La ocasión merecía la pena y la esposa del embajador (un prodigio de gentileza) estuvo a la altura de las circunstancias. Bien por los representantes de Don José Gervasio Artigas. Y otra vez mal por el uruguayo que nos tocó en suerte o en desgracia en el avispero de la Bombonera. Coctelitos, coctelitos, pero nos quedamos casi sin tequila...

* * * * * *

HORROR A LOS DICTADORES. Los empleados públicos están temerosos de sus medidas. Parece que se han metido nada menos que en el fisgoneo de los haberes de los trabajadores estatales. Y ahora exige que se abran cartillas y declaraciones con sus cuentas corrientes. Por lo visto se vuelve a los tiempos aquellos en que se enseñaba lo de "dos y dos cuatro". Y hay que tener en cuenta que los niños de ayer son ya los hombres graves de hoy y andan solos por las calles...

* * * * * *

HACE UNOS AÑOS las chicas íbamos al colegio y éramos buenecitas. Los niños hacían igual en sus respectivos kindergartens. Pero ahora, cuando hay que pedir algo, aunque sea nada menos que al excele, ministro del ramo, se tiran piedras a las ventanas, se rompen los vidrios de las mismas y así se enteran los encargados de la repartición de que los niños están ahí y quieren entrar a un diálogo fructífero. ¿De verdad que no hay otros medios, a pesar de todo?

* * * * * *

CON LA MUSICA A OTRA PARTE, es decir, con la música a ninguna. Porque nuestros profesores de la Orquesta Nacional se han declarado en legítima huelga de instrumentos mudos. Y tienen toda la razón. Si no se paga, ¿cómo queremos que soplen? Y si no soplan, ¿de dónde esperan ellos que se les pague? O paga, o sopla: éste es el dilema....

* * * * * *

ATENCION A LOS CONDUCTORES: En adelante, nada de pasarse de listos con los agentes callejeros de nuestro tráfico. Y no van a poder ustedes engañar a nadie o salirse por la "tangente" diciendo que son unos "llockallas". Ahora van a recibir un curso de cultura general, de relaciones públicas y de relaciones humanas. ¿Es el primero? ¿Será el último? ¿Qué sera, será?... Pues sea lo que sea, me parece bien y lo aplaudimos. Y además volvemos a avisar a los conductores. Porque el que avisa no es traidor...

* * * * * *

Y es todo, hasta mañana amigas...

El Menú de hoy

ALBONDIGAS CON SALSA

A medio kilo de carne picada, agregue dos huevos, sal, pimienta, nuez moscada, un diente de ajo picado, una cucharada de perejil picado, dos cucharadas de queso rallado, y la miga de un panecillo remojado. Forme bolitas del tamaño deseado y pase por harina. En una cacerola coloque medio pocillo de aceite, haga dorar una cebolla picada y un ají picado. Incorpore dos tomates pelados y picados y dos cucharones de caldo. Eche en esta salsa las albóndigas para que se cocinen durante aproximadamente treinta minutos.

María Eugenia Sanjinés Vargas, quien obtuvo recientemente el titulo de Secretaria otorgado por el Instituto "INCOS".

DURAZNOS RELLENOS AL HORNO

Divida tres duraznos grandes y utilice seis mitades de duraznos enlatados.

Prepare un caramelo con tres cucharadas de azúcar granulada ligeramente humedecida, añada cincuenta gramos de almendras peladas y molidas. Vacíe sobre una lata aceitada y cuando esté frío muela este preparado de almíbar. Rellene los duraznos con esta mezcla a la que agregará la cáscara de una naranja cuando tada y molida. Coloque en un pyrex enmantequillado, bañe con un vaso de vino blanco; ponga sobre cada uno un trocito de mantequilla y lleve a horno caliente durante diez o quince minutos. Deje enfriar. Bata ocho cucharadas de crema con una cucharadita de jugo de limón y azúcar al gusto. Sírvalos helados sobre una mitad de la crema y decore con otro poco de la misma.

PERU PRACTICO POR ULTIMA VEZ EN EL NACIONAL

Incaicos temen al árbitro

...na, agosto 26 (AFP).- La ...ción de fútbol realizó hoy su ...o partido de práctica, antes ...ajar el jueves próximo a Bue... Aires donde el domingo enfren... a la representación argentina ...s eliminatorias del mundial.

...tanto, todos en el Perú no ...n sino de este partido, per... ...dos de que la selección na... ...l podrá vencer a la Argenti... ...al menos empatarle, para a... ...r así su clasificación para la ...final de México.

...ptimismo peruano, compar... ...or autoridades, jugadores, ...s, radios, televisión y pú... ...se basa principalmente en el ...ndimiento del equipo argen... ...urante el partido que ganó ...amente a Bolivia el domin... ...ino.

...eremos", fue la respuesta ...rica que dio el preparador ...de la selección peruana, Ale... ...Heredia, a su retorno de ...s Aires, donde presenció el ...o Bolivia-Argentina.

...a cancha de Boca, donde se ju... ...el match Perú-Argentina es ...ligro, pero si nuestra selec... ...pone su verdadero poderío ...ícil que los argentinos logren ...rnos el triunfo", agregó He...

MODESTIA ARGENTINA

Agregó que la Argentina se mostró nuevamente como una escuadra modesta aunque jugó con cierto dominio. Los nuestros, dijo, están mucho mejor preparados y tenemos mayores recursos.

Por su parte, el entrenador Didí manifestó que el partido será difícil, pero que se ganará y que la clasificación para México es un hecho.

"Estamos con la moral muy alta, técnica y físicamente muy bien preparados y saldremos en plan netamente ofensivo", puntualizó el director técnico brasileño.

Los jugadores también están contagiados por este optimismo que ha rebasado hasta el grueso público, orquestado por todos los médicos de difusión.

Se está poniendo de moda una marcha "Perú campeón" que se difunde en homenaje a la selección, en momentos en que todos los diarios acrecientan sus informaciones sobre el partido del domingo.

Varios enviados especiales a Buenos Aires están enviando abundante información sobre los albicelestes, pero ya comienzan aquí a surgir voces advirtiendo contra un exceso de confianza, pues señalan que Argentina sigue siendo una potencia futbolística.

EN EL HOTEL: Jugadores, periodistas y aficionados bolivianos en el hotel Crillón de Buenos Aires, horas antes del partido con Argentina. Alvarez lee un diario, Micky Jiménez, de HOY, pasea. Los demás piensan.

TEMOR AL ARBITRO

Según parece los peruanos más que a los argentinos temen al arbitraje, en vista del antecedente de Bolivia donde, según asegura, el ganador del Perú fue el juez del partido, Sergio Chechelev.

Por tal motivo, un canal de televisión ha invitado a sir Stanley Rous, Presidente de la FIFA, a que presencie el choque de Buenos Aires, pero hasta el momento no hay respuesta.

El interés tan tremendo que ha provocado esta eliminatoria lo testimonia también el hecho de que el mismo domingo en la noche un canal de televisión transmitiera el partido Bolivia—Argentina de Buenos Aires.

Ofreció el video—tape utilizando el satélite de comunicacieons Intelsat Tres, en conexión con las estaciones terrestres de Longovilo, en Chile, y Lurín, en Perú.

Esta transmisión ha determinado que otro canal, que asegura tener legalmente la exclusividad para la trasmisión de estos partidos, haya anunciado que enjuiciará a aquél por haber interferido en esta difusión.

El encuentro del domingo será también visto aquí por televisión, pues dos canales de esta capital —no obstante esta amenaza de proceso judicial— han anunciado que lo transmitirán.

VIAJEROS

Entretanto, las agencias de viajes y las compañías aéreas se ven asediadas por aficionados que desean festejar en Buenos Aires la clasificación del Perú.

Por estos días resulta imposible conseguir un pasaje a Santiago, La Paz, o Asunción, pues todos los aviones están literalmente contratados para el viaje directo a la capital porteña.

Se estima que alrededor de un millar de peruanos harán el vuelo para animar a sus compatriotas la tarde del domingo en la Bombonera de Boca Juniors.

En cuanto al estado físico de los combatientes del domingo, es espléndido, aunque se dice que Alberto Gallardo se encuentra ligeramente lesionado en una pierna. En su remplazó Didí estaba empezando a entrenar a Ramirez.

Es posible que esta noche, el director Técnico anuncie la formación que jugará con la Argentina, pero Didí ha dicho que la última palabra la dará después del entrenamiento del viernes en Argentina.

Según parece, el equipo que jugará con Argentina estará integrado por Rubiños, Campos, de la Torre, Chumpitaz, Risco, Cruzado, Challe, Baylón, León, Cubillas y Gallardo o Ramirez.

DESPEJE: Herbas, tapado por Onega, despeja con golpe de cabeza.

Detrás del defensor nacional, Maldonado, Cobo y Agreda. Fuera de escena Raúl Alvarez.

Los argentinos siguen practicando para enfrentar al Perú, este domingo

Foto de nuestro reportero Lucio Flores.

CIRCULO DEFENSIVO: Maldonado (2), Alvarez (6), Rada (caído) Rojas (5) oculto por el brazo de Maldonado, Cabrera (en el fondo) y Herbas (a la izquierda) conforman un círculo defensivo. Yazalde (9) y Onega (10) intentan quebrar esa contextura.

Así jugó el equipo nacional para, finalmente, ser superado por el juez Peña Rocha, del Uruguay.

BRASIL TIENE QUE PULIR EL JUEGO DE SU DEFENSA

Río de Janeiro, 26 (AP). A pesar de sus impresionantes triunfos en los actuales juegos eliminatorios de la copa Mundo, la selección brasileña de fútbol deberá mejorar considerablemente para alcanzar su objetivo de recuperar el trofeo Jules Rimet.

Su última victoria, 6-0 sobre los inexpertos venezolanos el domingo, demostró que aún cuando posee una poderosa línea de ataque, la selección brasileña tiene fallas en su defensiva, que pueden causar grandes desiluciones en el futuro, cuando el equipo se enfrente a seleccionados más fuertes.

No obstante, el director Joao Saldanha se muestra muy contento con el desempeño de la selección —desde cuando Brasil venció por 2-1 a Inglaterra aquí en junio— y dice que "el equipo no ha alcanzado el 50 por ciento de lo que esperó de él para cuando se jueguen los partidos por la copa Mundo el año entrante".

El hecho de que la delantera haya anotado 22 goles en cinco partidos demuestra que la línea de ataque brasileño es muy poderosa, pero la circunstancia de que sólo le han sido anotados dos goles en su contra no logra que sus partidarios confíen en la defensa de la selección.

En las pocas oportunidades que fue presionada en los partidos eliminatorios, la defensiva cometió errores que permitieron la anotación de los dos goles.

La verdad es que hasta el momento la selección no ha sido probada por una verdadera potencia futbolística, y sus tres contendores, Paraguay, Venezuela y Colombia, resultaron demasiado débiles.

Los errores de la defensiva han sido pasados por alto debido al excelente desempeño de la línea de ataque, que escasamente permite que los defensores contrarios tengan tiempo de respirar.

El estado actual del "Rey" Pelé y del nuevo astro Tostao son directamente responsables del éxito de la selección.

LA AMB CONMINO AL CAMPEON BENVENUTI

SALT LAKE CITY, 26 (AP).— La Asociación Mundial de Boxeo dio hoy un plazo hasta el miércoles al campeón mundial de peso mediano, Nino Benvenuti, de Italia, para que complete los arreglos de un encuentro con el aspirante número uno, Luis Manuel Rodríguez de Cuba, establecido ahora en Miami, Florida. Funcionarios de la Asociación expresaron que de no hacerlo, considerarían privar del título a Benvenuti.

La medida fue acordada en la reunión anual en Salt Lake City de ese organismo boxístico.

Bill Brennan, de Virginia, presidente del Comité regulador de campeonatos de la Asociación, manifestó que los apoderados de los dos púgiles tienen señalada una reunión en Miami.

JOFRE

SAO PAULO, 26 (AFP).— El púgil brasileño Eder Jofré, excampeón mundial de los gallos, reanudará sus actividades profesionales interrrumpidas en mayo de 1966 combatiendo el miércoles aquí con el pluma mexicano, Rudy Corona.

Actualmente con 32 años de edad Jofré manifestó confianza en sus condiciones físicas y técnicas afirmando que posee "todos los reflejos" que le permitieron conquistar el título mundial de los gallos. Jofré debía haber enfrentado el 8 de este mes al español José Legra que desistió del combate. En los medios deportivos existe gran interés por el combate entre el "gallo de oro" y el mejicano Corona.

GIMNASIA-CID EN FECHA DE VOLIBOL

Gimnasia y Esgrima—CID La Paz tendrán a su cargo el co central de volibol a jugarse esta noche desde las 19:15 ho

El partido corresponde a la división femenina entre el in Gimnasia que en seis confrontaciones logró las 12 unidades y que también jugó seis vecc ganando cuatro y perdiendo

En el otro partido femenino se medirán; Lealtad—Universi La "U" está igual que CID La Paz (cuatro partidos ganad dos perdidos), mientras que Lealtad ganó y perdió tres confron ciones. En Universitario hay mejor juego de conjunto y fig individuales. Además tiene fuerza ofensiva, en tanto que La sólo practica juego defensivo y en raras ocasiones arriesga pelota en la red.

Sexteto de Gimnasia y Esgrima

En el intermedio de estos lances se medirán los varones de coln—Insgeomil. Los dos sextetos jugaron 6 veces, ganan perdiendo tres partidos (Lincoln uno por WO.) La irregular de esas actuaciones hace que en este encuentro no haya fave Insgeomil tiene mejor sexteto pero Lincoln es batallador.

PROGRAMA

El rol de partidos es el siguiente, cancha dos del Coliseo. ras 19:15 damas : Lealtad—Universitario. Horas 20:00 var Lincoln—Insgeomil. Horas 20:45, damas: CID La Paz—Gi sia y Esgrima. Fiscal Román Pardo. Apuntador Medardo F Comité médico, Yecid Andrade.

REMATE: Pachamé, de zurda, remata aprovechando el hueco defensivo.

Rada no puede interceptar. Onega (10) levanta las manos "como pidiendo clemencia".

Maldonado (2) observa. El juez Peña Rocha también.

Pachamé fue uno de los pocos jugadores argentinos que, luego de jugar con proyecciones ofensivas, tuvo oportunidades para rematar.

BAILE.— Mientras el jet llegaba los aficionados bailaron. Los carteles tienen la expresividad del sentimiento popular. El recibimiento superó todo cálculo optimista.

Alvarez a España y Valda a la Argentina

osible que Raúl Alvarez, ampista de Universitario seleccionado nacional de viaje a España —espete becado— para seguir so de dirección técnica.

ctual equipo —Universise encargaría de finans gastos correspondientes.

oticia, que comenzó en Aires, tomó cuerpo ayer nto retornó el grupo naque lucha en la serie elia mundial.

ez viajaría tan pronto la actividad futbolística y la posterior nacio-

Y VALDA

evista "Goles", en su úlición, consigna una notias columnas sobre el porolamiento de Valda en l argentino. La noticia guiente:

"Es posible que muy pronto me tengan trabajando como director técnico aquí en Buenos Aires. No puedo decirles cuál será el equipo que me confiará. Pero recuerden que para muy pronto estaré entre ustedes, manifestó, dice "Goles"— en tono realmente categórico".

El bullicio de la llegada impidió a nuestros cronistas lograr una versión del propio Valda el que, por otra parte, mereció excesivas atenciones del periodismo argentino.

Alvarez iría a España para tecnificarse. Su club gestará el viaje. El buen defensor nacional ganó, definitivamente, la simpatía popular.

ROMESA CUMPLIDA

s la actuación del seleccionado boliviano en los cuatro dos que debió cumplir por las eliminatorias, estamos en ciones de afirmar, sin ningun fanatismo, que nuestro reentativo cumplió con creces su cometido en sus enfrentatos de la fase pre-campeonato mundial.

ha demostrado al continente que Bolivia puede participar ertámenes de jerarquía y lograr resultados dignos. Con es bueno decirlo, no insinuamos el haber superado nuesubdesarrollo futbolístico, pero destacamos la notable meque ha registrado esta actividad en sus últimos compros. Los resultados obtenidos han hecho ver que cuando se aja tomando algunas precauciones y con la responsabilidad da el fracaso, estrepitoso —como al que ya nos estábamos lumbrando— es una posibilidad muy remota.

cierto que ahora esperamos la oportunidad de dirimir la (todo depende del resultado del domingo), pero en caso ue eso no ocurriese o en caso de que no salgamos victorioen el desempate, la satisfacción quedará en nosotros por r competido de igual a igual con dos de los mejores exntes del balompié continental.

performance en este evento hace que Bolivia pase a inr, en cietro modo, el grupo de los equipos de pueblo chico se sienten capaces de enfrentar a los grandes.

n embargo, el fútbol no parece ser tan noble como alguna e imagina.

o es agoreria ni mucho menos, pero si hacemos un análisis de la realidad futbolistica, nos daremos cuenta que tenos que vencer muchos factores, tal vez más que nuestros rincantes, para lograr el derecho de viajar a México. No cosa significa la forzada victoria argentina ante nuestro binado el pasado domingo y el interés de los organizadores a justa más importante del fútbol por contar con equipos ificados" y "taquilleros".

erú tendrá que lograr una victoria muy clara si quiere hae de los dos puntos en su partido del domingo. De otra ara, tengan seguridad de ello, sufrirá las consecuencias de ser una potencia para el fútbol. Casi todos los lugares pafinalistas están reservados para aquellos que son conside"grandes" dentro de la élite futbolística mundial.

MIGUEL VELARDE

LLEGADA DE PARAGUAY NO IMPLICA ADOPCION DE MEDIDAS RIGIDAS

RIO DE JANEIRO, 26 (ANSA).— El Gobernador carioca, Francisco Negrao de Lima, declaró que no determinará la adopción de un esquema especial de seguridad para la delegación paraguaya de fútbol que llega a Río de Janeiro el próximo viernes, "porque —afirmó— nuestro pueblo no guarda rencor, y creo en el espíritu de cordialidad y hospitalidad del carioca, que sabrá recibir cariñosamente a los jugadores y dirigentes de la selección guaraní".

Negrao de Lima, que fue Embajador del Brasil en Asunción desde 1941 hasta 1945, dijo que sólo tiene buenos recuerdos del Paraguay.

"No veo ninguna necesidad de determinar la adopción de un sistema especial de protección para los atletas de un país amigo, que está vinculado a nosotros por lazos de amistad y afecto eternos", concluyó el jefe del ejecutivo carioca.

Por su parte, el señor Abelard de Franca, presidente de la ADEC (Administración de Estadios de Guanabara), dijo que comenzó, a partir de esta mañana, la venta anticipada de entradas para el juego entre Brasil y Paraguay, que tendrá lugar el próximo domingo en el estadio Maracaná, de Río de Janeiro.

"Podemos prever —señaló— un record de asistencia, superando al público que asistió al clásico Flamengo-Fluminense del 15 de noviembre de 1963, que ascendió a 177.599 espectadores.

"Realmente, hay mucho interés en este encuentro", añadió.

RETORNO VENEZUELA

Río de Janeiro, Ago. 26 (AFP). La selección venezolana de fútbol, que fue eliminada en el grupo once de la serie eliminatoria del campeonato mundial de fútbol, viajó hoy por avión de regreso a Caracas.

Los venezolanos fueron derrotados el domingo último aquí por seis goles a cero por los brasileños, quienes encabezan, con diez puntos en cinco partidos, la clasificación del grupo once.

OBSERVADOR PERUANO

Buenos Aires, 26 (ANSA).— Llegó hoy a esta capital procedente de Lima, el presidente del Comité Nacional de Deportes del Perú, doctor Javier Aramburu Mechaca. Su visita obedece al propósito de asistir al partido que sostendrán el domingo los seleccionados de fútbol argentino y peruano.

ZARAGOZA GANO A ESTUDIANTES

BARCELONA, 26 (AP).— El Zaragoza derrotó esta noche 3-2 al Estudiantes de Argentina, en el primer encuentro por el cuarto trofeo de fútbol Juan Gamper. El primer tiempo finalizó 3-0.

Zaragoza se enfrentará ahora en la final al ganador del encuentro Barcelona Vs. Slovak de Bratislava. Los dos equipos derrotados discutirán el tercer puesto en la final mañana.

El partido fue visto por 75.000 personas en el nuevo estadio de Barcelona.

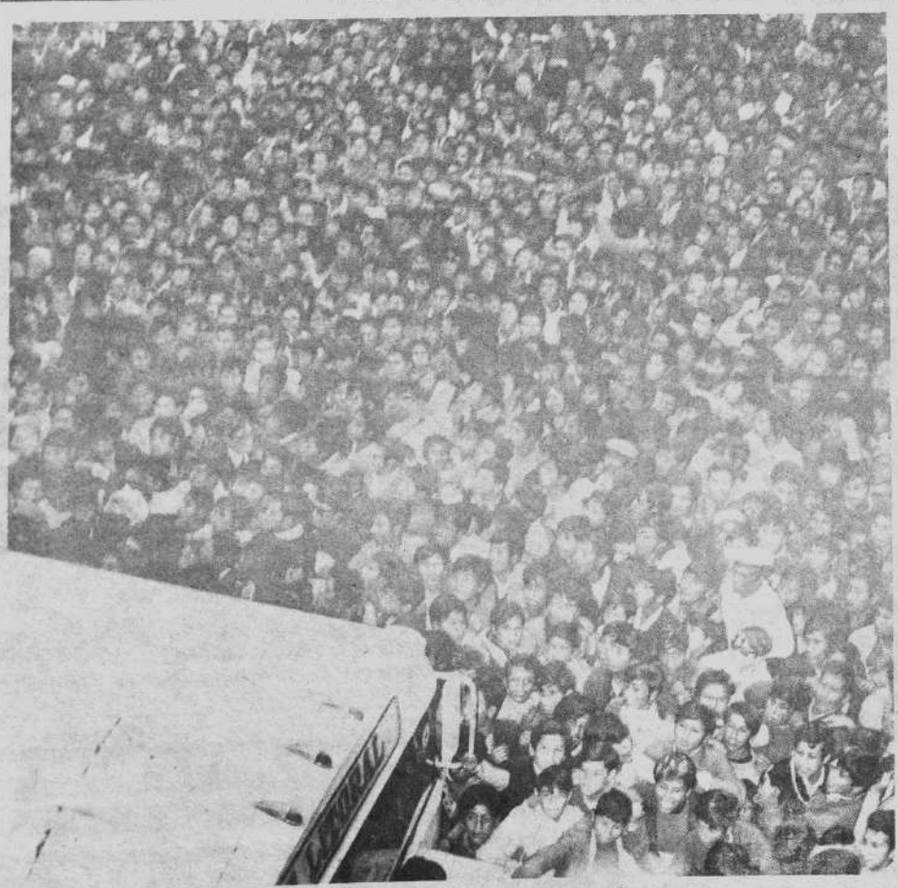

Escena del gentío que se apiñó en la plaza Murillo. Todo el mundo coreó el clásico estribillo futbolístico del "Bo... bo... bo..." Y todo el mundo estuvo contagiado por el optimismo. Los jugadores se quedaron admirados por esa recepción. Y... la merecían.

GRAN RECEPCION EN EL ALTO Y CIUDAD

El presidente de la República, Siles Salinas, y el ministro de Gobierno, Padilla Caero, rodeados de dirigentes, técnicos y jugadores del equipo boliviano en el Palacio de Gobierno.

.Casi cuatro mil personas ofrecieron un recibimiento extraordinario cariñoso y alegre, al seleccionado nacional de fútbol en el aeropuerto internacional de El Alto.

La larga espera-el jet de Aerolineas Argentinas debia llegar a las 14:15 pero recién tocó tierra a las 16:25- fue amenizada con bandas de música, con yels alusivos al equipo, con cánticos deportivos y con bailes populares.

Varias pancartas dieron un colorido especial a la fiesta que se vivió en El Alto. Una decia: "Bienvenidos tigres de la Bombonera". Otra apuntaba: "Saludos, caballeros del deporte". La más festejada fue esta: "Peña 1 Bolivia 0".

Pese a los esfuerzos de los guardianes de seguridad públicalos aficionados rompieron los cordones para invadir la rampla de estacionamiento y esperar la presencia de los deportistas.

Al abrirse la puerta aparecieron Juan Peñaranda Ipiña, Mario Marañón,- Freddy Oporto, Freddy Valda -levantado en hombros- y los jugadores que, uno por uno, fueron abrazados, cubiertos con mixtura y serpentina y paseados en hombros, antes de abordar el ómnibus que se encargaria de conducirlos hasta la ciudad.

El médico Paz Zamora consultado por HOY sobre el sorpresivo retorno "Cuando estuvimos en Lima me opu venir acá porque solamente teníamos tro dias para el match con Argentina, ra la situación ha cambiado. Tenemos de 10 días para readaptarnos nuevam al nivel del mar lo que se conseguirá facilidad. Ese el motivo del regreso".

Freddy Valda indicó que "los juga tendrán dos dias de descanso. Luego bajo se intensificará para la ronda siempre que Argentina consiga los p De ello estoy casi seguro, mantiendo zón de la acentuada diferencia de dades".

29 mil dólares

Buenos Aires, 26 (AFP). el partido del domingo la re sentación de BOLIVIA bió de la AFA la suma millones 200 mil pesos tinos (unos 29 mil dólar que le correspondieron por cepto de ventas de entra derechos de televisación cuentro.

Mario Rojas, gran y a en el partido con Arg tina, paseado en hom bros en el aeropuerto El Alto.

APROBARON LOS PLANOS DE AMPLIACION DEL ESTADIO

El Presidente de la República, Luis Adolfo Siles Salinas, anunció oficialmente -desde los balcones del Palacio Quemado- quefueron aprobados los planos de ampliación del estadio "Hernando Siles".

El anuncio rubricó la brillante fiesta deportiva que vivió nuestra ciudad con motivo de recibir al seleccionado nacional de fútbol.

LLEGADA AL PALACIO

Los deportistas bolivianos, que tuvieron que aceptar el homenaje de las diferentes villas aledañas, tardaron un poco más de dos horas entre el aeropuerto internacional de El Alto y el Palacio de Gobierno.

20 mil personas (4 mil de ellas en el aeropuerto) ofrecieron un recibimiento incomparable. Por la euforia. Por la espontaneidad. Por la alegría y por el apoyo incondicional al técnico Valda, dirigentes y a todos y cada uno de los jugadores.

HIMNO Y PALABRAS

A las 18:30 se entonó el Himno Nacional, para inmediatamente después, dar oportunidad a las expresiones.

BLACUTT.- No se imaginan la emoción que embarga nuestros corazones. Luchamos en el exterior pensando en el respaldo de todos ustedes. Esta manifestación espontánea ha sido realmente increible. Nos han renovado las fuerzas para dar nuevos laureles al futbol boliviano.

ALVAREZ.- No esperábamos este recibimiento. Estamos en deuda con todos ustedes por el aliento que nos brindaron. Esperamos mayor suerte en la ronda eliminatoria si se produce el triple empate. Bolivia se ha puesto los pantalones largos en el fútbol continental.

RADA.- Agradezco por este gran recibimiento. Estoy muy emocionado.

VALDA.- Estamos seguros que Bolivia no ha terminado su campaña en la eliminatoria. Venceremos en cualquier campo que fije la FIFA. Gracias al Presidente Siles Salinas y a ustedes por esta recepción.

Luego, habló el Jefe del Estado: "Ustedes han ganado esta manifestación. Yo he sido una de las 30 mil gargantas que ha coreado cada uno de los goles y uno de los 4 millones de bolivianos que

los acompañaron en su gira por el exterior. Ustedes han destruído el mito de la altura al vencer a las principales configuraciones sudamericanas.

No importa el resultado pero quiero decirles que con rectitud, con caballerosidad, ganaron el corazón del pueblo y el respeto deportivo del continente".

En seguida el presidente Siles Salinas abrazó al capitán del seleccionado, Ramiro Blacutt, testimoniando así el reconoc nacional a todos y cad los jugadores.

Finalmente volvieron a otros jugadores del selec La fiesta terminó pasadas horas. La desconcentración bullanguera, fue ordenad saldos reprochables.

Rubrica de una manera hacer deporte por la nació misma.

Bolivia propondrá a capital de Colombia

.Mario Marañón Zárate, responsable de la conducción del seleccionado nacional de fútbol, viajará el domingo a Buenos Aires para discutir la sede del desempate si Argentina supera al Perú.

Dijo a nuestro redactor, tan pronto abandonó el jet que condujo al grupo desde Buenos Aires, que "Bolivia pedirá Bogotá como escenario de los partidos definitivos".

Sobre el partido con Argentina reiteró una vez más que "el juez nos robó el partido".

En torno al recibimiento atinó a decir: "Esto es fabuloso. Este recibimiento no lo esperábamos".

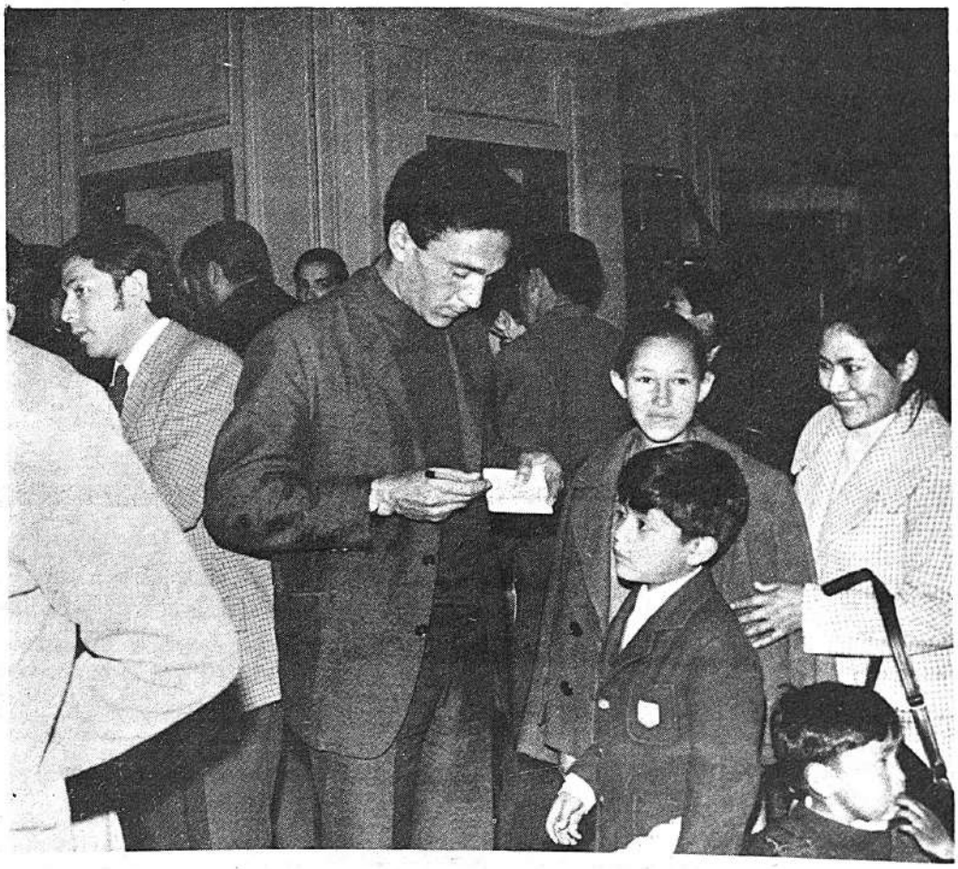

MUNICIPAL SUPERO UNIVERSITARIO 48-4

En cotejo preliminar, Municipal venció ajustadamente a U sitario por 48-42, luego de ir perdiendo el primer período p 23.

Los ediles tuvieron que emplearse a fondo para salvar el escollo que representaba la "U" por la firmeza de su plante to de juego, Solamente en los minutos finales los comuner guraron la victoria que los mantiene en la primera ubica la tabla de posiciones.

Las alineaciones fueron estas: MUNICIPAL: Aliaga, Ben Vacaflor, Verduguez, Beltrán y Ascarrunz. "U": R. y E. Herrera, Mendoza, Unzueta y Guarachi. Mañana en lance ninos jugarán: Simón Bolívar-Colonia; Municipal-The La niversitario-Manco Kapac.

LANCE SUSPENDIDO

El encuentro basquetbolístico entre Ingavi y Estudiantes J fue suspendido a los tres minutos y quince segundos del s período cuando Ingavi vencia por 37—26.

La lluvia caída sobre nuestra ciudad impidió que se com el encuentro, ya que dejó en mal estado el campo de juego. mera fracción favoreció a los albos por 31—24.

El encuentro será concluído al cabo de la primera rueda torneo.

Los equipos presentaron las siguientes conformaciones: IN Meruvia, Morales, Guachalla, Lopez Videla, J. y F. Ger.

ESTUDIANTES: Palomeque, Barbieri, Galindo, Rico, C Sandoval.

"DEPOSITO LEGAL L. P. 115

Griseldo Cobo, notable en todas sus intervenci firmando autógrafos en el hall del Hotel Crillo Buenos Aires. Los residentes criollos en la capita gentina estuvieron, permanentemente en la sede de raciones del team nacional.