BancoSur
el banco de hoy

❑ **EZLN y gobierno firman primeros acuerdos en México**

Página nueve

❑ **Cae nueva red internacional de narcotráfico**

PRESENCIA del País, página uno

BancoSur
el banco de hoy

PRESENCIA

MATUTINO FUNDADO EL 28 DE MARZO DE 1952 - AÑO XLII - Nº 12.742
LA PAZ, BOLIVIA, MARTES 1 DE MARZO DE 1994 - 34 PAGINAS - PRECIO: LA PAZ Y EL PAIS Bs. 2.50

En esta Edición

Paro cívico

Comité Cívico pro La Paz declaró para de 24 horas (página 6).

Desforestación
En Bolivia los bosques se reducen a un promedio de 1.400 kilómetros cuadrados por año (página 6).

Contraloría
Contralor, Marcelo Zalles, afirma que la Ley SAFCO no se cumple por falta de sistemas de administración interna (página 4).

Comisión
Gobierno y embajada de España investigarán "caso" Puchol (página 7).

Periodistas
Informe de la Sociedad Interamericana de Prensa indica que 24 periodistas fueron asesinados en 1993 (página 9).

COMIBOL

Hasta anoche renunciaron 2.116 trabajadores mineros de la COMIBOL (página 4).

Divergencias
Se presentaron nuevas divergencias entre el gobierno y los maestros por el registro docente (página 8).

Un ampliado cauteloso

COB quiere diálogo con movilizaciones

No habrá huelgas de hambre, pero el miércoles y viernes los trabajadores tomarán las calles, primero en La Paz, luego en todo el país. Dirigentes buscan contactos con ministros

La Central Obrera Boliviana (COB) determinó anoche dialogar con el gobierno y continuar simultáneamente con sus movilizaciones que comenzaron ayer con una ruidosa marcha de teas en la sede de gobierno.

Su secretario ejecutivo, Oscar Salas, explicó que la mayoría de las organizaciones sindicales se pronunciaron por buscar un ambiente de diálogo con el gobierno a fin de encontrar soluciones prácticas a las demandas incluidas en el pliego petitorio.

Pese a que el Ministro de Comunicación Social, Herman Antelo, desechó cualquier negociación con los dirigentes sindicales debido a que el Presupuesto General de la Nación será competencia del Parlamento, el ampliado de ayer decidió insistir por la vía de las negociaciones, pero paralelamente intensificar las movilizaciones en todo el país.

"Los trabajadores estamos dispuestos a dialogar, pero que el pueblo sepa quién se niega a encontrar las soluciones. Indudablemente el gobierno estará desmintiendo todo lo pregonado sobre la necesidad de llegar a concertaciones y consensos", dijo Salas.

A partir de hoy, los dirigentes de la COB buscarán contactos con el Poder Ejecutivo para entablar negociaciones pero "sin falsas expectativas" que podrían generar mayor desconcierto en las bases.

¿DONDE ESTAN LAS BASES?

Uno de los temas considerados centrales por el ejecutivo de la COB, es la efectiva participación de los trabajadores de base que, en muchos casos, han estado ausentes de las movilizaciones debido a que los dirigentes no tienen contacto directo y permanente con ellos. "Debemos preparar a las bases. Estoy dispuesto a ir a cualquier instancia para explicar la posición de la COB frente a las medidas del gobierno", señaló el máximo dirigente sindical tras reiterar el rechazo de los trabajadores al incremento de 7.5% a la masa salarial.

LA PAZ SE AGITARA EL MIERCOLES

Una de las primeras medidas del ampliado nacional fue la movilización en La Paz y El Alto que será el anuncio de las movilizaciones a nivel nacional que se cumplirán el viernes.

(Más información, página seis).

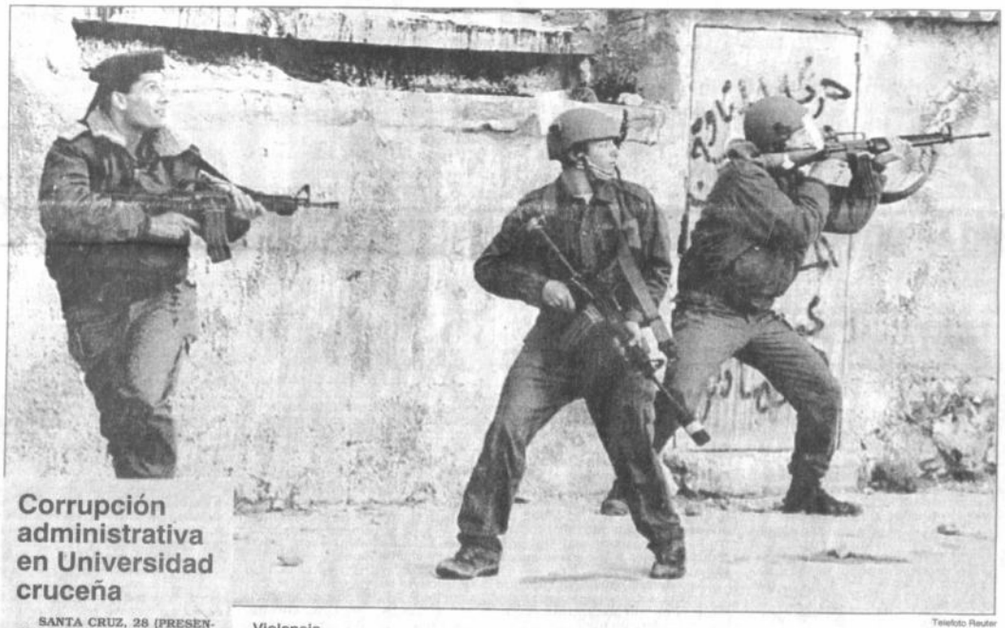

Telefoto Reuter

Violencia
Israel y la OLP realizan esfuerzos por salvar el acuerdo de paz luego de la masacre de la mezquita de Hebrón.- Soldados israelíes mataron ayer a dos palestinos que desafiaron el toque de queda. En la fotografía, policías de Israel disparan contra manifestantes palestinos. (Más información, página once)

Corrupción administrativa en Universidad cruceña

SANTA CRUZ, 28 (PRESENCIA).- La prueba de suficiencia académica que 6.729 bachilleres prestaron el pasado domingo, en procura de ingresar a la Universidad Autónoma Gabriel René Moreno, deberá ser repetida en 15 días, ya que fue anulada luego de la bochornosa constatación de que, previamente, fotocopias del examen circularon profusamente entre los estudiantes.

La anulación de los exámenes fue dispuesta por el propio rector de la Universidad, Silverio Márquez, quien dijo sentirse "profundamente avergonzado" por el hecho, que se debe exclusivamente a "un error humano", más conocido como corrupción, antes que a problemas técnicos.

De acuerdo a la información, a menos de 48 horas del verificativo de los exámenes, fotocopias de la prueba tipo fueron vendidas hasta en 100 dólares a algunos postulantes, muchos de los cuales no dudaron en comprarse una copia, tratando con ello de asegurarse el ingreso a la René Moreno.

La prueba tipo no era conocida ni siquiera por los catedráticos de la Universidad y se mantuvo en secreto incluso la imprenta donde se imprimieron las boletas, precisamente para evitar que circularan antes del examen.

Márquez no quiso adelantar responsabilidades, pero aseguró que no será difícil verificar quién o quiénes fueron los autores de su venta, ya que un grupo muy reducido era el que conocía el documento.

Más de 8.000 pruebas debían ser distribuidas para los postulantes de la capital, mientras que alrededor de 1.000 fueron enviadas a Montero, Camiri y Puerto Suárez.

El escándalo registrado ayer en la Universidad revive otros similares presentados en el magisterio, incluso en algunas facultades donde los estudiantes han recurrido a similares "procedimientos" comerciales para conocer por anticipado las preguntas que deberán responder en sus exámenes.

Según miembro de la Junta Fiscalizadora de Estupefacientes

Drogas sintéticas causan más muertes que la cocaína

Países en vías de desarrollo son mercados potenciales de la producción de drogas peligrosas por parte de naciones industrializadas.- Informe internacional afirma que Perú y Bolivia incrementaron producción de cocaína.

Un importante miembro de la Junta Internacional de Fiscalización de Estupefacientes (JIFE), el boliviano Huáscar Cajías, advirtió ayer que las drogas sintéticas producidas por los países industrializados, causan más muertes que la cocaína, marihuana y heroína juntas, y abogó por una acción más efectiva contra el narcotráfico.

"Hablamos mucho de la cocaína y la heroína, pero no de las drogas sintéticas que los productores son los países industrializados, y los consumidores están especialmente en los países subdesarrollados", afirmó Cajías.

"Hay más muertes en el mundo por estas drogas que por el consumo de cocaína, porque hay problemas que recién están surgiendo como el de los inhalantes", agregó.

Las expresiones del experto boliviano en Criminología, que también preside la Corte Nacional Electoral del país, fueron hechas en conferencia de prensa destinada a explicar la situación actual de la producción, tráfico y consumo de drogas en la comunidad internacional, en la que participaron el representante del Programa de las Naciones Unidas para la Fiscalización Internacional de Drogas (UNDCP), Sandro Calvani; de las Naciones Unidas, Walter Franco y el secretario de Defensa Social, Mario Soliz.

En el informe difundido por las Naciones Unidas, organismo del que depende la JIFE, se afirma que en lo referente a los países sudamericanos, particularmente en Perú y Bolivia, la producción de cocaína se incrementó a pesar de la significativa reducción de los cultivos de coca.

Asimismo, sostiene que la comercialización de drogas sintéticas como las anfetaminas, ansiolíticos y otros fármacos se realiza sin un control adecuado, lo que representa un peligro latente para la salud de las personas, principalmente en los países subdesarrollados.

PLANTACIONES

De acuerdo con las explicaciones de las autoridades presentes en la conferencia de prensa, los cultivos excedentes de coca en Perú y Bolivia, superan las 350.000 hectáreas, de ellas cerca de 40.000 corresponderían a nuestro país.

También señalaron que la costumbre de la masticación de coca está disminuyendo considerablemente en la región andina, pero contratores se va incrementando peligrosamente.

El representante de UNDCP, Sandro Calvani, dijo que el consumo de droga en el Chapare y otras regiones del territorio boliviano aumentó considerablemente en los últimos años.

"Antes los campesinos no consumían la droga, pero el hábito ha sido adquirido por las nuevas generaciones", advirtió y que en las ciudades de La Paz, El Alto, Cochabamba y Santa Cruz, la situación es preocupante, por la falta de un control social, particularmente de parte de los jefes de familia.

Gobierno liberó 62 detenidos

Volvió la calma al Chapare

Vicepresidente condena erradicación forzosa. Productores de coca aceptan diálogo con el gobierno. Prefecto asegura que hay calma y tranquilidad. Fuerza antidroga investiga probable vinculación de liberados con el narcotráfico.

Después de la tensión del fin de semana, la calma volvió ayer al Chapare con la determinación del gobierno de liberar a 62 personas detenidas durante el violento enfrentamiento de productores de hoja de coca y fuerzas antidroga el viernes último, informó el prefecto de Cochabamba, Germán Lema Arias.

Al anunciar la libertad de los detenidos, el ministro de Gobierno, Germán Quiroga, quien celebró que "felizmente no se han producido desgracias personales de magnitud", advirtió sin embargo que no se permitirán nuevas provocaciones de los campesinos.

A sus advertencias se sumaron las declaraciones del secretario de Defensa Social, Mario Soliz, quien admitió, poco después, que los campesinos liberados son investigados por la Fuerza Especial de Lucha Contra el Narcotráfico (FELCN), para descartar una eventual vinculación con el narcotráfico.

Aseguró que la erradicación de coca ilegal continuará según los planes establecidos para la región del Chapare, sin que su cronograma sea reconsiderado.

Los campesinos productores, por su parte, aceptaron la convocatoria del gobierno para entablar un diálogo pacífico a partir de mañana en La Paz, pero adelantaron que la erradicación de cultivos no será analizada debido a que primero deben discutirse sus planteamientos sobre la lucha antidrogas y la producción de hoja de coca.

"La erradicación forzosa no la vamos a aceptar" afirmó el secretario ejecutivo de la Federación Especial de Trabajadores Campesinos del Trópico, Evo Morales, quien advirtió que ante la "ofensiva" de los organismos de represión antinarcóticos, "no nos queda sino seguir potenciando los comités de autodefensa, las rondas campesinas y, en algunos casos, los comités de seguridad".

A su vez, la Confederación Sindical Unica de Trabajadores Campesinos de Bolivia (CSUTCB) apoyó las demandas de los productores de coca a través de su máximo ejecutivo, Félix Santos, quien planteó la necesidad de encarar en forma global esta problemática debido a que "remedios" parciales no tiene efecto positivo.

El Vicepresidente de la República, Víctor Hugo Cárdenas, condenó los hechos de violencia en el Chapare y se declaró contrario a la erradicación forzosa de los cocales excedentarios.

"La erradicación forzada significa violencia y la rechazamos", dijo, y sugirió que la reducción de los cultivos excedentarios sea ejecutada sobre la base de un acuerdo concertado con los productores y sus organizaciones de base.

(Más información, página siete y PRESENCIA del País)

"tribuna

PRESENCI

La Paz, Bolivia,
martes 1 de marzo de

Y ahora... la participación popular

Por Jaime Ponce García

El Supremo Gobierno ha publicado el martes 22 de febrero su proyecto de Ley de la Participación Popular. Se trata de una propuesta normativa caracterizada por su densidad y complejidad, pero muy significativa, por lo que merece un debate patriótico, haciendo realidad la participación de todos los ciudadanos.

Trataremos de contribuir en alguna medida a este diálogo de interés nacional, pero no es posible abordar, en un solo artículo periodístico todas las materias que toca la ley, aunque ellas estan articuladas entre sí, por lo que se procurará no sacarlas de contexto.

Se ha presentado el proyecto como revolucionario y ciertamente lo es, aunque no sea totalmente original. La piedra fundamental de la ley es la municipalización del país, propuesta que los municipalistas estuvimos postulando, en forma individual, desde hace más de una década. Sin embargo, le correspondió al Instituto de Investigación y Desarrollo Municipal, sistematizar los conceptos, como es demostrable en multiplicidad de documentos que fueron elaborados para los eventos de formación del Instituto, por los miembros del INIDEM. Pero no se trata de una discusión sobre paternidad de las ideas la que nos motiva. Por el contrario, bienvenida la internalización de las mismas por las autoridades del actual gobierno, algunas de las cuales estuvieron cooperando en el movimiento municipalista al que hago referencia.

Precisamente es por el Título II de la Ley, De los Gobiernos Municipales, que deseo comenzar estos comentarios. La aprobación del proyecto gubernamental dará lugar a la municipalización del país, o si se prefiere, a la territorialización de los municipios. La Constitución Política atualmente vigente, en su artículo 203, dejó por décadas un enorme vacío al establecer que una ley especial delimitaría la jurisdicción territorial de cada municipio, persistiendo en una fórmula ya originada en textos constitucionales precedentes. Y esta ley de jurisdicción territorial de los Gobiernos municipales nunca se dictó, por lo que los municipios debian recurrir a todo tipo de instrumentos de caracter técnico, para delimitar su jurisdicción territorial, sin lograrlo siempre. Estas soluciones estaban únicamente al alcance de los municipios con recursos y ni siquiera de todos ellos.

La Ley de la Participación Popular homologa la jurisdicción territorial de los gobiernos Municipales con la Sección de Provincia, que es parte de la división político-administrativa del territorio de la República, consagrada por el art. 109 de la Constitución Política del Estado (régimen interior). Como el territorio esta dividido en aproximadamente trescientas secciones provinciales, no quedará ningún palmo del espacio nacional sin jurisdicción municipal. Desde el punto de vista de la territorialización del municipio esta medida es acertada y causa beneplácito en quienes estuvimos patrocinando desde la cátedra municipalista. Sin abandonar el principio de la municipalización del país, esta delimitación no debe convertirse en inncesariamente inmutable.

Temporalmente, el establecimiento de un solo Gobierno Municipal en cada Sección de Provincia es una solución adecuada, pero no debe concebirsela como una norma draconiana, ya que los gobirnos locales responden más bien a realidades sociales y a factores demográficos, espaciales y económicos, que forman la base sociológica del municipio. Para que este exista no basta contar con un territorio bien determinado. Tales realidades son muy dinámicas y a petición de las comunidades interesadas, deberán ser estudiadas por el Instituto Geográfico Militar, institución llamada por ley a proponer los limites externos e internos de la República, para ser eventualmente reconocidas por el poder público. No se puede descartar a-priori la posibilidad del renocimiento futuro de nuevos Gobiernos Municipales mediante leyes especificas, o la formacción de regiones metropolitanas constituidas por varios gobiernos locales, en una jurisdicción mayor.

Como nuestras secciones provinciales estan trazadas sobre territorios generalmente muy extensos, con población dispersa, excepto quizá en las secciones provinciales donde estan situadas las capitales de departamento, es necesario prever al interior de las nuevas municipalidades la organización espacial y administrativa de espacios considerables que se encuentran comprendidos en la nueva jurisdicción comunal. En este proyecto o en el de Ley de Municipalidades, que necesariamente debe reformarse a continuación, para tener coherencia jurídica, debe contemplarse la orgnización de subalcaldías o distritos, u otras categorías de descentralización minicipal, que sitúe a las autoridades municipales más cerca de la población atomizada o dispersa, para constituirse en una respuesta adecuada a sus necesidades y en un escenario propicio de la participación popular.

La secuencia lógica aconseja que los principios centrales de la municipalización del territorio esten incorporados primero en el cuerpo de reformas al régimen municipal en la Constitución Política del Estado. Pese a que las ideas básicas estaban ya formuladas en el pasado se ha obviado esta posibilidad que, en mi opinión, requiere de jerarquía constitucional. Al gobierno actual le corresponde el mérito de haber elaborado el proyecto de Ley de Participación Popular, con muchos aspectos positivos y otros perfectibles, que nos proponemos seguir comentando para contribuir en modesta medida a este esfuerzo nacional.

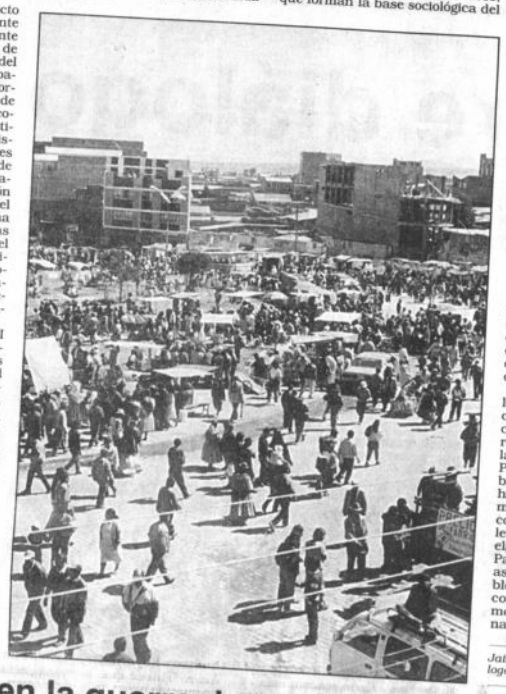

Jaime Ponce García, es abogado y sociólogo. La Paz.

La familia que soñam

Por Miguel Esquirol V.

Todos hemos soñado con la familia perfecta o por l
cuando enamorábamos, cuando éramos niños y veíamos
casa y hoy seguimos soñando en ella de vez en cuando.

Pero no basta con soñar, es necesario ver de frente las d
limitaciones o los problemas y profundizar en las causas,
acercanos siempre al ideal soñado.

Y eso habrá que hacerlo en diálogo con los demás m
familia, esposos e hijos y con otras familias. Pero sin deja

¿Cuales son los problemas más comunes que hoy aqueja
Pues, los económicos, las peleas de siempre, los distan
incomunicación, los divorcios, el abandono o el descuido d
violencia del varón, el alcoholismo, el machismo, la infidel
de ambos varón y mujer, la droga, las incompresiones, e
ponerse en el lugar del otro, etc. etc.

¿Y cuáles son sus causas? No pretendo en éste articul
en las causas de los problemas dichos, quizás en otra ocasión
te insinuar la necesidad de la reflexión, el diálogo y aun
asunto tan importante, y fijar mi atención en esa luz que se
caminar en la oscuridad de los problemas y las dificultades

¿De dónde nos vendrá esa luz? Sin descuidar el sentido c
o ajeno, la ciencia y la experiencia, para mi existe una luz que
más y más a las cosas, que ilumina con más profundidad lo
sobre todo los problemas del amor, que para el cristiano
palabra de Dios que la alimenta.

Tomemos, por ejemplo, el Seremón del monte de Je
considerado como la esencia más pura de su enseñanza
Bienaventuranzas, que si las leemos desde la familia podría

Felices los pobres de espíritu, es decir, los que no son
dinero, ni por la gran escasez ni por la avidez de acumularlo
libres como los pájaros del cielo y los lirios del campo, porqu
el reino de los cielos.

Felices los que lloran, sin vergüenza ante su esposa o e
hijos ante sus padres, y descubren sus penas, sus debilidades
abiertos al consuelo del otro, sin machismos y sin orgullo p
serán consolados.

Felices los pacientes, los que perdonan, los que confí
esperan, los que comprenden las necesidades del otro, el pa
el ritmo del otro, la edad del otro, porque ellos recibirán la
esta tierra.

Felices los que tienen hambre y sed de justicia, comenza
justicia en el matrimonio y en la familia para así ser coherentes
por la justicia social, por que éstos serán saciados.

Felices los compasivos, los que saben padecer con el otro, ab
escuchar al otro, los que prefieren la misericordia a las oracio
palabras, la justicia a la limosna, el amor a las leyes, y son sob
los pobres y con los que sufren, porque ellos obtendrán miseri

Felices los de corazón limpio, sin dobleces, sin turbiedades
consigo mismo, con su pareja y su familia.

Fieles aún en el deseo, los que hacen el amor por amor y los
de hacerlo también por amor, porque ellos verán a Dios y conocerá

Felices los que trabajan por la paz, comenzando por la paz del
sin componendas, sin hipocresías, sin silencios cómplices y sin
paz basada en la justicia, en el diálogo, en la comprensión, po
serán realmente hijos de Dios.

Felices los que son perseguidos por causa del bien, por caus
lo anteriormente dicho, pues si aún así son incomprendidos o per
a pesar de todo se sentirán felices, porque de ellos es el Reino de

Miguel Esquirol V. es profesor del Instituto Boliviano de Teología a Cochabamba.

¿Represalias en la guerra de espías?

Por Rajiv Tiwari

En su primera reacción oficial a la decisión estadounidense de la semana pasada de deportar a un alto funcionario diplomático desde Washington por el caso de espionaje Ames, el Kremlin puso en marcha hoy una acción recíproca.

Un comentario de la agencia noticiosa oficial Itar-Tass citó a fuentes "bien informadas" al expresar este lunes que "Rusia expulsará del país a alguno de los funcionarios de la Agencia Central de Inteligencia (CIA) apostados en Moscú".

"Esta podría ser la respuesta a la tormenta política surgida en Estados Unidos después que un alto funcionario de la CIA, Aldrich Ames, fue acusado de espionaje a favor de Moscú, y Washington anunció su decisión de deportar al diplomático ruso Alexander Lysenko", informó Itar-Tass.

A su vez Yuri Kobaladze, vocero del Servicio Exterior de Inteligencia (FIS), sucesor del disuelto RGB, aseguró que el ministerio ruso de Relaciones Exteriores estaba a punto de tomar represalias y deportar a un agente de la CIA.

Kobaladze cuestionó la decisión norteamericana de deportar a Lysenko y declaró: "incluso con la presunción de que Ames trabajaba verdaderamente para nosotros, que tiene que ver eso con Lysenko que llegó a Estados Unidos a mediados de 1993?".

Indicó que por primera vez en las relaciones bilaterales Moscú-Washington, Lysenko fue presentado como el residente de FIS en Estados Unidos, y fue reclutado en cooperación con agencias norteamericanas homólogas para afrontar problemas comunes como terrorismo y no proliferación de armas de destrucción masiva.

Tasa fue repuesta este año a su estatus oficial de organización informativa gubernamental, luego que sus esfuerzos para convertirse en una agencia de noticias independiente fracasaran.

El comentario de este lunes indicó una creciente impaciencia en Moscú por los intentos de Washington de enfatizar un hecho que el canciller ruso, Andrei Kozirev, trató de minimizar en el fin de semana al afirmar que "no debería dársele importancia política".

Tass señaló que "el caso Ames y el intento de subrayar su aspecto político demostró una vez más que inteligencia es un instrumento político que puede ser efectivamente puesto en acción el cualquier momento que las autoridades lo estimen necesario".

Según analistas rusos, el bochinche estadounidense por el arresto de Ames fue prontamente manipuleado debido a su disgusto por la iniciativa de Moscú de oponerse a los ataques aéreos contra los bosnios serbios, y ha pretendido poner a los rusos en su lugar.

Tass señaló causticamente que "expertos occidentales, entre los cuales hay muchos agentes secretos, afirman que Rusia de pronto a incrementado sus operaciones de inteligencia en territorio estodunidense".

"Sin embargo, no hay que olvidar que después de la desintegración de la ex Unión Soviética, los servicios especiales occidentales, en especial norteamericanos, acentuaron su actividad en el antiguo territorio soviético, sobre todo en Rusia".

"Entre los hechos recientes que prueban el aumento de esa actividad, figuran el descubrimiento y arresto de un importante agente, y la anulación de intentos para reclutar a varios funcionarios rusos de alto rango", apuntó Tass.

Añadió que en 1993, alrededor de 20 personas fueron arrestadas en Rusia bajo acusación de espionaje, pero el Kremlin no formuló protestas públicas a nivel interestatal, como Estados Unidos acaba de hacer con el caso Ames.

La agencia aseveró que "incluso un profano comprende que el Kremlin tiene más derecho de conducir actividades de inteligencia en Estados Unidos que Washington en territorio de Rusia".

(Moscú/Inter Press Service).

La participación: contrapeso y antídoto

Por Jorge Fernández Dorado

En un mundo de vertiginosas transformaciones, azorados asi
lo que se vino en llamar achicamiento del Estado.

La preocupación de importantes sectores de la población f
prensible por el riesgo que representaban las voraces fauces del n
en detrimento de los intereses populares versus el beneficio empr
No es alentador, habrán pensado muchos, transitar de un hiper
hacia el extremismo del monopolio privado. ¿Quién asumiría
báscula inclinada, el contrapeso?

La respuesta apuntó inequívocamente hacia el mismo pueblo,
sistema democrático- dice la Constitución- es representativo, eso s
que el pueblo delega la defensa de sus intereses a los represe
nacionales y aquí surgió, necesariamente, otra pregunta: ¿Interpr
ellos con fidelidad las preocupaciones populares? Tenía que existi
mecanismo seguro que haga girar el fiel de la balanza hasta un pu
equilibrio y confianza.

La clave ha sido identificada, es la participación popular a través
organizaciones naturales tan poderosas que, como en el caso de las
nidades campesinas, resistieron no sólo la conquista y colonización e
jera, sino el despotismo de la vida republicana, por eso resulta notab
por iniciativa del propio gobierno se haya ideado el mecanism
amortiguar a un poder empresarial que, de otra guisa, sería omnímo

La ley de participación popular en un arsenal democrático distri
equitativamente a todos los confines, aún a los más remotos. El pr
intenta devolver el poder a la nación política y jurídicamente organ
es decir al Estado esta vez revitalizado en sus regiones y municipi
Las fuerzas populares podrán contar así con el antídoto qu
procura de un desarrollo humano equilibrado, tan afanosamente es
buscando.

Jorge Fernández Dorado es militante del Movimiento Bolivia Libre. La Paz.

El espectro del narcotráfico

Por René Estévez Torrico

No es la primera vez ni, seguramente, será la última que el partido político que dice llamarse "de la nueva mayoría", sufre el embate de sucesivas acusaciones y denuncias por delitos penales; primeramente contra la economía nacional y, ahora, por supuestas vinculaciones con el narcotráfico, cometidos durante la vigencia del ya extinguido "Acuerdo Patriótico". Fueron incontables las denunçias vertidas sobre peculados, tráfico escandaloso de influencias, amasamiento de fortunas y otros, por personajes jerárquicos que de modestísimos ciudadanos ingresaron súbitamente en la categoría de respetables y podersosos empresarios capitalistas. Y, no se diga que "del árbol caído todos hacen leña"; el pueblo, infalible e insobornable con esa intuición perspicaz y sutil, ya dio su veredicto en las elecciones generales pasadas. Empero, lo negativo es que esas denuncias -justificadas algunas y otras no- manchan y hacen tambalear el sistema democrático que debe estar conformado por instituciones consolidadas, transparentes, honestas y patrióticas.

Con toto, preciso es admitir que sería injusto generalizar esos estigmas a todos los estratos de ese partido político puesto en el banquillo del acusado; pues existe una juventud desidente aún impecable, ajena a esos dolosos manejos, y que todavía cree en la vigencia y sobrevivencia de los principios ideológicos que dieron nacimiento a ese ente partidario, que, desde su fundación, jamás sufrió una crisis tan grave como la que actualmente atraviesa, cargando la afrenta de una supuesta vinculación con el espectro siniestro del narcotráfico. Tan deshonrosas imputaciones empañan la imagen no sólo de ese impugnado partido, sino, asimismo, de la democracia y, peor aún, del propio país; pues declaraciones, secuencias fotográficas y otros actos parecerían avalar la existencia de indicios y sospechas sobre esta turbia relación; sin que valgan las divagaciones de algunos parlamentarios y políticos de otros partidos que con la viciosa y negativa costumbre de prejuzgar de comienzo, pretenden descalificar las declaraciones de los altos personajes del sub mundo del narcotráfico. Hemos revisado las normas procesales penales y, en verdad, la calidad de reo por la imputación de un delito no es causal de tacha (arts. 148 y 149 del Procedimiento Penal) que puedan invalidar una declaración; agregando que **la prueba de indicios y presunciones tiene primacía sobre otra prueba** (art. 144 del mismo compilado).

En el caso cuestionado, lo que cabe y corresponde legalmente - quiéranlo o no los denunciados- es que el Ministerio Público, que se ha mostrado tan severo y minucioso en el juicio de responsabilidad contra dos magistrados de la Corte Suprema, ejerza su potestad específica que le señala la Ley Nº 1469, que confiere a esa institución estatal fiscalizadora las atribuciones previas de organizar la investigación correspondiente sobre las denuncias planteadas por los delitos sancionados y previstos por la Ley 1.008; contra las personas involucradas -gocen o no de caso de Corte- debiendo a la conclusión de la misma requerir por la apertura de la causa, el rechazo de la misma o la remisión de obrados al tribunal competente, según lo estatuyen los arts. 5 y 14 de la mencionada ley.

Por otra parte, es oportuno reflexionar a la clase política que por la sobrevivencia del sistema democrático, y dejando de lado una solidaridad malentendida impulsen más bien la acción respectiva sin incurrir en actos de socapamiento y parcialización. La ley es igual y vale para todos sin ninguna excepción. De no procederse así se incurrirá en la inadmisible paradoja de que siendo la democracia el sistema de gobierno del pueblo y para el pueblo, sólo sirva y favorezca a reducidos círculos económicamente fuertes e intocables; y llegaríamos a la triste y amarga conclusión de que la justicia es ciega para los poderosos y drástica para los débiles; y de que las cárceles sólo están reservadas para la gran mayoría de los pobres y analfabetos que, por hambre y necesidad de sobrevivencia, han cometido delitos menores, y que por carecer de recursos no pueden defenderse ni pagar las costas al Estado; estando condenados, irremediablemente, a inapelable prisión perpetua.

Es pues de urgencia, para salvar el sistema, que no sólo se investiguen las fortunas malhabidas para restituirlas al pueblo despojado y burlado; sino, asimismo, investigar y sancionar las muy graves acusacioens sobre la intromisión del narcotráfico en la clase política, si de verdad existe la intención decidida y franca de la sociedad boliviana para cortar las raíces de la corrupción y la impunidad que están horadando los cimientos estructurales de la nacionalidad.

René Estévez Torrico es abogado. La Paz.

La crónica roja

Por Ramiro Bustillo Medina

La alta estimulación de crónica roja a la que la población de nu
medio es sometida, amerita un análisis por las conductas-respuesta
se observan. Quien más quien menos tiene acceso a este tipo de info
ción mediante radio, prensa y televisión.

Se calcula que anualmente observamos (o escuchamos por radio)
12.000 actos violentos, unas 14.000 referencias al sexo y unos
anuncios de bebidas alcohólicas.

Nuestros niños crecen en estas condiciones, conocen su ambien
través de lo que ciertos medios de comunicación les muestran.

Muchos educadores y ciudadanos en general comparten ya el cri
de que este elevado índice de crónica roja interviene como vari
importante para conductas violentas y delictivas.

Por otra parte, ciertos estudios sostienen que este tipo de informa
despierta en las personas instintos morbosos y les inducen a pone
práctica los actos que, justamente, conocemos a través de estos me
de comunicación social.

Los que se convierten, a su vez, en modelos de identificación en un pro
de espiral creciente. Logran desencadenar anomias y conductas soci
desviadas en sujetos propensos a sufrir alteraciones psicológicas u orgá

Es notorio el énfasis que ponen los responsables de este tipo de informa
La población es testigo de los grandes titulares en revistas y period
que buscan llamar la atención de los lectores.

Se escucha por radio la reiteración de la noticia como un
significativo de la emisora. Se observan imágenes en la televisión, c
título de prevenir, mostrar crudeza y realismo estimulan conduc
morbosas instalando, también, ideas que significan alternativas ac
bles para cualquier sujeto conflictuado: robos, suicidios, violac ones,
el hogar, las instituciones y la escuela. A propósito, Teresa Argani, vo
la Cruz Roja Internacional, sostiene que "la prensa, la radio y la tele
que utilizan la crónica roja para ganar lectores o audiencias e
incitando a una mayor violencia contra los niños.

¿Alguien podrá frenar esta indiscriminada avalancha destructo
¿Serán los responsables (o mejor dicho los irresponsables) capaces
advertir el daño que causan y así librarse de la acusación que sobre ell
muy claramente, comienza a pesar?

Ramiro Bustillo Medina es licenciado en Psicología. Universidad Católica Bolivia

PRESENCIA

Premios obtenidos
Nacional de Prensa- 1993
Interamericano de Prensa- 1993
Nacional de Periodismo - 1992
María Moors Cabot - 1990
América Latina - ALADI - 1984 y 1989
SIP-P.J. Chamorro - 1987
EFE de Periodismo - 1981

ectora:
a María Romero de Campero
tor General: Carlos Ossio Amatller
tor Adjunto: Juan Cristóbal Soruco Q.
o de Redacción: Pedro Glasinovic V.

La Paz, Bolivia, martes 1 de marzo de 1994

uptura del diálogo

La decisión del gobierno de descartar el diálo- sobre el Presupuesto con la Central Obrera viana ha provocado de inmediato el anuncio medidas de presión por parte de los trabajado- y ha dado lugar a lo que hubiera sido mejor ar: la negociación forzada.

Entendemos el afán del gobierno de llevar lante una política de austeridad fiscal, tanto el deseo de ordenar las finanzas públicas no por ajustarse a los requerimientos que le pone su acuerdo con el Fondo Monetario Inter- ional, pero nos llama la atención que eluda versar con los representantes del sector labo- del país para explicarles sus razones. ¿Qué de perder?

Cuesta creer que un gobierno que ha propues- n proyecto de participación popular tan am- oso se muestre tan poco dispuesto a practicar iálogo, que es un instrumento indispensable a toda sociedad democrática. Obviamente, lo parece estar detrás de esa decisión es trans- r estos trámites al Congreso en el entendido que éste será el que finalmente defina la ructura presupuestal.

Ya nadie pone en duda que, una vez en consi- ración del Congreso, el Presupuesto General la Nación sufrirá algunas modificaciones. Ya a advertido así el Ejecutivo que le ha endilgado luso la posibilidad de decretar el temido solinazo" y, por ende, el de ser quien contenga dministre la solución a las diferentes presio- s que se generan en esta época del año. El estro es un país en el que todo gira alrededor gasto público, incluso la actividad privada. La nensión del Presupuesto no es pues poca cosa.

Por otro lado, la estrategia del oficialismo ece apuntar a preservar al Ejecutivo de un gaste prematuro. Todo esto en el entendido que es una coalición de partidos la que trola ambas instancias del Estado y, por tanto, tiene a su favor una mayor posibilidad de juego político.

Hay un punto neurálgico en todo este asunto que no se lo ha tocado todavía y es el que concierne a la situación de los maestros. Con una Reforma Educativa en ciernes y con varios millones de dólares comprometidos para echarla a andar, está claro que no puede ignorarse la necesidad de incrementar los salarios de este sector. Junto a las obligaciones y desafíos que se crearán para los docentes, es de esperar que también se hubiera pensado en mejorar su nivel de vida.

Varias de las disposiciones que acaba de aprobar el Ejecutivo, como la de la capitalización y la participación popular, tienden a achicar el número de funcionarios dependientes del Tesoro. En las medidas de "saneamiento" de las empresas que serán capitalizadas y en aquella otra que establece que las Corporaciones de Desarrollo no podrán gastar más del 15 por ciento de sus ingresos en salarios, está implícita una nueva racha de "relocalizaciones".

A esto se agrega que, si se aprueba en el Congreso el proyecto de participación popular, habrá varias capitales de departamento que recibirán menos dinero del que tenían previsto - porque se lo ha redistribuído en el resto del país- y no será fácil contentarlas.

Sin negar la dificultad de combinar un presupuesto magro con las naturales demandas de los diferentes sectores que se sientan alrededor de la mesa del Estado, creemos que el gobierno debiera armarse de paciencia y dialogar con los dirigentes de la COB para explicarles por qué deben seguir ajustándose los cinturones. No es fácil continuar con el mismo argumento año tras año sin mostrar algo a cambio. Desde 1985 hasta la fecha han pasado casi nueve años y el libreto no ha cambiado. ¿Será por eso que es tan difícil el diálogo?

¿Es o no es verdad?

Por José Gramunt de Moragas, S.J.

La derecha empresarial en papel de izquierda

Siempre había entendido que los grandes cambios socio-políticos, especialmente los que resultan impopulares, sólo pueden imponerlos sin traumas los gobiernos de izquierda, por el supuesto de que los gobiernos de la llamada *'derecha'* no cuentan con un multitudinario respaldo de la población de menores recursos que es la mayoritaria. Entonces, cuando se quieren exigir sacrificios, la mayoría ciudadana desencadena toda su parafernalia de resistencias y protestas que hacen difícil gobernar o, al menos, ganar las siguientes elecciones.

En cambio -y sigo en el anterior supuesto-, los gobiernos de *'izquierda'*, suelen estar mejor situados para imponer ciertas exigencias a las mayorías populares por la también compleja razón de que esos gobiernos tienen mayor credibilidad entre esas mayorías. Se pueden permitir el lujo de hacer -repito- sin traumas, lo que la *'derecha'* no pudo o exigió duras confrontaciones.

Pero héte aquí que un gobierno de la *'derecha-empresarial'* se propone implantar un nuevo sistema político-administrativo que ya lo hubieran querido para sí los partidos de izquierda cuando gobernaban: la participación popular.

Advierto que este caso no es el de exigir más sacrificios que afecten directamente a la población. Por el contrario, se trata de darle a ésta un protagonismo y unos recursos que antes se le habían negado. De ahí que el proyecto de participación popular ha sido comentado con benevolencia, si es que analizamos la reacción de la mayor parte de la prensa y si observamos que los mismos partidos opositores lo han recibido sin grandes aspavientos peleones.

Quienes sí van a plantar cara al plan gubernamental van a ser las alcaldías y algunas entidades regionales -por cierto, las más ricas en recursos propios- porque verán recortados los aportes del Gobierno central. Volvemos a lo de siempre, a la pelea entre ricos y pobres. Esta vez, entre los tres Departamento del llamado *'eje central'* y el resto del país.

¿Pero, es justo que La Paz, Cochabamba y Santa Cruz se beneficien con el 84 % de los impuestos nacionales -en virtud del actual régimen de coparticipación -siendo así que sólo representan el 29% de la población total del país? ¿Es razonable que el 70% de los recursos asignados se los coma una burocracia excesiva y que las corporaciones de desarrollo regional hayan bailado una "danza de cientos de millones de dólares despilfarrados" (palabras del mismísimo superministro de Desarrollo Humano), mientras el resto del país languidece?

He aquí una monumental injusticia, la del "tricentralismo". Durante muchos años hemos venido censurando el centralismo que se creía unitario: el de La Paz. Para desmontarlo se creó otro de tres cabezas privilegiadas. Por eso hablo de "tricentralismo", porque el actual está conformado por La Paz, Cochabamba y Santa Cruz. El proyecto de participación popular se propone redistribuir más equitativamente los recursos de todos, según el número de habitantes que ocupan todo el territorio nacional.

Si la democracia política se expresa en la fórmula, "un ciudadano, un voto", la democracia administrativa debería traducirse en "un habitante, una asignación presupuestaria". Así de simple.

Y vuelvo a la paradoja del principio. Hemos tenido que esperar a un gobierno *'empresarial-derechista'* para que alumbre un proyecto que debió ser una conquista de la *'izquierda'*. ¡Vivir para ver!

Vamos a ver

Por Rodolfo Salamanca

"La nación no trabaja", se dijo de Bolivia

Las grandes orientaciones fértiles para el surgimiento de Bolivia, formuladas en el pasado, o están olvidadas o son ignoradas en nuestros días. Su autores, como hace 16 años estudiara Juan Albarracín, fueron extranjeros ilustres y bolivianos de mirada zahorí. Se llamaron Alcides Desalines d'Orbigny, J. B. Pentlan - harto realista este - y entre los nativos Leon Favre, José María Dalence, Agustín Palacios, Campos y otros más.

Descubrir lo rescatable de esa concepción incitadora, por ejemplo en "El Hombre Americano", en el "Bosquejo Estadístico de Bolivia" en "Ríos Navegables de Bolivia" es de una utilidad sin remedio. ¿Podríamos consolarnos creyendo que fueron panegiristas de la Nación? ¿De qué valdría? Con d'Orbigny apareció en el país el naturalismo, que tuvo tímidos seguidores. En su concepción, nuestro territorio, por sus riquezas naturales, su ubicación geográfica y su posible gravitación económico-política, tenía posición destacable. Geología, geografía, etnografía, lingüística correspondientes a Bolivia fueron conocidos en Europa.

José María Dalence, autor del primer ensayo estadístico, compartió algunos lineamientos d'orbignianos y fue un convencido de la formación industrial, fomentada por el proteccionismo. Este autor, mucho más examinado en los últimos cincuenta años de siglo XIX, como en buena parte del XX, es todavía citado. La del sabio francés y la inquisitiva tarea de Dalence, no fueron transportes inmotivados de entusiasmo. Su gran tema: el territorio y sus recursos naturales casi intocados. Para la lógica de sus ideas y la lógica social, era explicable que el hombre fuese su brazo productor. Mas, para conseguir ese resultado, faltaba, paradójicamente, el recurso humano. Suya, de Palacios, es esta frase: "Parece que la Providencia ha querido hacer de la parte oriental de Bolivia un verdadero Paraíso". Algo, sin duda, se ha hecho en Santa Cruz, pero el Noroeste está desenvolviéndose en medio de crecientes necesidades.

Otro explorador, olvidado en nuestros días, es Leon Favre C. Admirador del territorio, conocedor de lo que contiene para nutrir la vida humana, estaba seguro de la probable grandeza interna, en la firme suposición de que los habitantes podían ser emprendedores, audaces, con tenacidad para conformar una nación con porvenir grandioso. Hubo en el XIX muchos otros varones que transitaron por las letras, pero sin penetrar en la raíz de lo que enriquece materialmente.

En el país no interesaba sino la conquista del mando presidencial, aunque tuviese que ejercitárselo sobre el lomo de una mula. Adoptar una concepción sistemática de lo que debía hacerse con la mente y las manos, era tarea engorrosa para los que, por otros motivos, querían "salvar a la nación". Frente a esa actividad obsesionada, la economía, la sociología, la administración, la paz social, constituían aspiraciones fuera de tiempo y lugar. Todo cuanto se dejó trazado en libros sobre organización nacional, sobre instituciones, careció de cultivadores pragmáticos. Aquel caudal de pensamiento se marchitó en medio de la turbulencia de pasiones, de lanzas en ristre y bayonetas caladas, marchas hacia la captura del poder por el poder mismo y no para administrar sino para disgregar, dividir, discriminar.

Excepto los abnegados cateadores de yacimientos de vetas, no surgió la industria sino la de tejidos bastos, la alfarería, la elaboración de bebidas alcohólicas y, entre ellas, la chicha. Y la industria extractiva, monopolística, sin visión constructiva ni diversificadora, prefirió sacar del territorio sus inmensas ganancias.

Leon Favre al mismo tiempo que en el pasado preveía un porvenir ascendente para el país, no dejaba de tener los pies sobre el suelo. Al diseñar la figura de la nación, estampó: La hemos presentado tal como se halla hoy, muriendo aprisionada entre su muralla intraspasable y sus deciertos sin fin". Al mismo tiempo, con certera convicción, diagnosticó: "Esta sociedad se mueve sin avanzar, trabajada por un malestar profundo, cuya causa he investigado: La nación boliviana no trabaja".

La sentencia fue pertinente para su época y premonitoria para la que le siguió y aun para nuestra actualidad. Sin trabajo responsable no se va a ninguna parte. Y estamos todavía en eso...

Biblia en sus manos

esús habla l pueblo

Entonces Jesús habló al pueblo sus discípulos de esta manera: s maestros de la Ley y los fari- s ocupan el puesto de Moisés. gan y cumplan todo lo que dicen, o no los imiten, ya que ellos eñan y no cumplen. Preparan adas cargas, muy difíciles de ar, y las echan sobre las espal- s de la gente, pero ellos ni siquie- evantan un dedo para moverlas. do lo hacen para aparentar ante hombres: por eso hacen muy chas las cintas de la Ley que an colgando, y muy largos los os de su manto. Les gusta ocu- r los primeros asientos en los nquetes y los principales pues- en las sinagogas; también les sta que los saluden en las plazas ue la gente les diga: Maestro. No dejen llamar *Maestro*, porque un o Maestro tienen ustedes, y to- s ustedes son hermanos. Tam- co deben decirle *Padre* a nadie la tierra, porque un solo Padre nen: el que está en el cielo". ateo 23, 1-9).

A mano alzada

Por Rulo Vali

Vietnam: EE.UU. levanta el embargo, pero quedan las heridas

or Tom Fawthrop

El levantamiento este mes del embargo comercial puesto por Estados Unidos a Vietnam significa una portante apertura para este país del sudeste asiáti- , pero cada vez es más claro que las diferencias líticas que mantuvieron separados a los dos países se han superado aún.

La insistencia de Washington para que Vietnam esente un recuento de todos los soldados estadouni- ases declarados "desaparecidos en acción" hace s de veinte años, despierta amargos recuerdos re vietnamitas listados o cuyos parientes murieron ausa de bombas estadounidenses.

Solo dos meses atrás, dos niños y una niña fueron vemente heridos en una aldea al norte de Hanoi ando explotó una bomba que había quedado intacta de el periodo de la guerra.

Según funcionarios vietnamitas, mientras Esta- s Unidos solicita "más progreso, más cooperación y s respuestas", es urgente que ese país brinde stencia a Vietnam para limpiar el territorio de las mbas mortales que diseminó la fuerza aérea de ados Unidos en más de diez años de intervención.

Hasta la fecha Washington no ha respondido a la gunta de su responsabilidad respecto a los 72 lones de litros de herbicidas tóxicos, incluido el gente Naranja", que fueron vertidos en Vietnam re 1964 y 1970.

La guerra química de Estados Unidos en Vietnam se realizó mediante vaporizadores aéreos que esparcían el "Agente Naranja" y otros herbicidas y destruyó al menos 1,7 millones de hectáreas de bosque tropical lluvioso.

Las investigaciones científicas demostraron la estrecha relación que existe entre la exposición a estos herbicidas y ciertas enfermedades, e incluso daños al sistema nervioso.

Niños cuyos padres estuvieron expuestos a estas sustancias químicas a menudo nacen con atrofia muscular y enfermedades coronarias.

Estados Unidos dio fin a la guerra química en 1970, después de fuertes protestas de científicos de todo el mundo. Los veteranos estadounidenses de la guerra de Vietnam, que finalizó en 1975, entablaron un pleito judicial contra los fabricantes de estas sustancias.

Vietnam y Estados Unidos iniciaron conversaciones para normalizar sus relaciones pero cuando el gobierno de Hanoi intentó obtener indemnizaciones de guerra de Washington en 1977, éstas se interrumpieron.

El vicecanciller vietnamita, Le Mai, se quejó recientemente que Washington "siempre le recuerda al pueblo vietnamita que está tratando con una fuerza superior (...) y siempre imponen a otras naciones su forma de vivir y de pensar".

Incluso en Tailandia, cuyo gobierno suele ser neutral, los medios critican la postura de Estados Unidos. "¿Acaso recuerdan ustedes (los estadounidenses) el napalm? ¿O la masacre de My Lai?", señaló el editorial del "Bangkok Post".

"A la luz de las atrocidades tan bien documentadas en Vietnam, Laos y Camboya, es bastante razonable preguntar quién tiene que rendir cuentas a quién", agregó el diario.

El vicecanciller Mai declaró en una reunión con la prensa que el hecho de levantar el embargo contra Vietnam no es más que un modesto paso. Y agregó que esto debería haberse hecho mucho tiempo atrás.

Los funcionarios vietnamitas están preparando sus conversacioens con representantes del país norteamericano, a efectuarse en Washington y Hanoi a fines de este mes.

El gobierno de Washington parece no estar satisfecho. Sin embargo, informes señalan que las fuerzas militares de Estados Unidos reciben cooperación del gobierno vietnamita acerca de los combatientes desaparecidos en acción, uno de los puntos más sensibles para los norteamericanos.

Estados Unidos reclama que aún pueden haber muchos prisioneros de guerra con vida entre los que figuran como desaparecidos en acción.

Se estima que unos 50.000 soldados estadounidenses murieron en la guerra de Vietnam, que acabo con las vidas de cientos de miles de vietnamitas.

Pero mientras Washington pudo aceptar sin mayores problemas el gran número de desaparecidos en acción en la Segunda Guerra mundial y la Guerra de Corea, los analistas políticos dicen que su fracaso en la guerra de Vietnam le dificulta perdonar a Hanoi al respecto.

Cabe señalar, que Estados Unidos puso una condición antes de restablecer relaciones diplomáticas con Vietnam que el gobierno de este país hiciera un recuento completo de los desaparecidos en acción.

El fin del embargo amplió las perspectivas para las empresas estadounidenses que quieren competir con inversionistas de otros países allí, pero hay poca probabilidad que exportaciones vietnamitas entren al mercado de Estados Unidos antes de que se reanuden las relaciones diplomáticas entre los dos países.

Entre tanto, el gobierno estadounidense puntualizó que mantiene una aguda posición acerca de la discusión sobre derechos humanos en las próximas conversaciones.

El gobierno de Hanoi, por su parte, declaró que sería mejor que Washington se mantuviera fuera de los asuntos internos.

La portavoz de la cancillería señaló: "Queremos relacioens amistosas con Estados Unidos, sobre una base de igualdad, respecto mutuo y sin interferencia en asuntos internos".

(Hanoi/Inter Press Service)

PRESENCIA
utino fundado por
ácar Cajías K. el
de marzo de 1952

Jefe de Corresponsales: Rolando Garvizu M.
Jefe de Producción: José Vera P.
Secretario de Redacción: Ramiro Ramírez S.

Jefes de área:
Investigación: Amanda Dávila T.
Económica: Ana María Fabbri C.
Política: Mario Cañipa Vargas

Social: Teddy Molina Ch.
Internacional: Marcel G. Unzueta E.
Cultural: Rubén Vargas P.
Deportes: Miguel Velarde T.

Editora PRESENCIA S.R.L.
Gerente General: Ramiro Jáuregui Alvarez
Impresores: Editorial LUX
La Paz - Bolivia

Avenida Mariscal Santa Cruz, Nº 2150
Casilla de Correo 3276 - Cajón Postal 10152
Central Telefónica: 372344
Télex 2659 BV - Telefax 391040

Hasta las 22:30

Retirados de COMIBOL alcanzaron a 2.116

Hasta las 22.30 de ayer lunes presentaron su renuncia a la Corporación Minera de Bolivia un total de 2.116 trabajadores, de acuerdo a la información de Relaciones Públicas de COMIBOL El total de la empresa minera era 4.600 trabajadores mineros.

Si bien faltaban dos horas para el cierre de recepción de retiros, se señaló que el número no variaría de manera sustancial, pero que de todas maneras había que esperar hasta mañana para tener el dato preciso.

Según la información detallada de la Agencia de Noticias Fides hasta las 15:30 408 retirados correspondían a Huanuni, 186 a Colquiri, 170 al Grupo Quechisla, 248 a San José, a Pulacayo 8 a Almacenes Generales de Oruro, 8 a Protección Planta de Machacamarca, 162 a Catavi, 22 a la planta Industrial, 30 a Caracoles, 315 a la Planta Unificada de Potosí, 3 a empresa Minera Oruro y 1 a Mina Matilde.

La Corporación Minera de Bolivia ha reiterado anoche que no ampliará el plazo de recepción de cartas de retiro voluntario vigente para los trabajadores de los yacimientos, en base al pago de una gratificación extraordinaria de 1.000 dólares por año de servicios prestados.

El presidente de COMIBOL, Alberto Alandia Barrón, reiteró a la ANF que las oficinas de la empresa en La Paz y en el interior, están encargadas para la recepción de las cartas de los trabajadores que abandonarán la actividad minera.

Aquellos trabajadores que no deseen renunciar y acogerse al ofrecimiento, seguirán desempeñando sus tareas en las empresas de COMIBOL, pero que después del 28 de febrero, no tendrán opción para recibir el publicitado pago extraordinario.

Consultado, dice la agencia, sobre el monto que dispondrá COMIBOL para cancelar todos los pagos a los trabajadores que se acogen, Alandia Barrón afirmó que por el momento no es posible cuantificar el valor, en razón de que no se tiene aún el número final y definitivo de los trabajadores que se retirarán.

Constataciones de la Contraloría

La ley SAFCO, la biblia que nadie cum

El desarrollo de un país se mide por la organización y eficiencia de su administración pública. Infortunadamente, Bolivia es un país subdesarrollado y el manejo de la cosa pública "presenta un cuadro en el que predominan sistemas de administración deficientes, de control interno débiles y de información inadecuados, reflejando en general una administración descoordinada e ineficiente" y, lo que es peor, "vulnerable a la corrupción".

A esa conclusión ha llegado la Contraloría General de la República, órgano rector de control gubernamental, en el reporte por la gestión 93 del contralor General de la República, Marcelo Zalles, al Presidente de la República, Gonzalo Sánchez de Lozada.

Zalles expuso ayer a la prensa el contenido del informe, del que se desprenden las realizaciones y vicisitudes del organismo para poner en marcha la Ley de Administración y Control Gubernamentales (conocida como Ley SAFCO), cuya sanción "representa un salto cualitativo trascendental en la modernización y fortalecimiento de la estructura del Estado".

Y aun cuando la Ley SAFCO siente las bases de una administración "eficiente, transparente y responsable", su aplicación plena "exige la expedición de la normatividad básica prevista en dicho instrumento legal por parte de los órganos rectores del Poder Ejecutivo, a la brevedad posible".

El contralor indica en su informe al jefe de Estado que, "para el ejercicio del control gubernamental se ha elaborado un Plan General de Control Externo Posterior", que abarca hasta el año 2002 y contiene las metas estratégicas a largo plazo, y un Plan Quinquenal de Auditorías a través de planes anuales operativos.

UNA LEY APLICADA A MEDIAS Y A CIEGAS

Con algo más de tres años de vigencia, la Ley de Administración y Control Gubernamentales, asigna a la Contraloría la rectoría del control gubernamental, "autorizándole el ejercicio del control superior externo posterior, dejando la responsabilidad del control interno a todas y cada una de las entidades públicas, evitando que el ente rector del control intervenga en las funciones propias de la administración pública".

Si bien la Contraloría ejerce el control superior externo posterior (a diferencia del control previo que se ejercía antes de la Ley SAFCO), el Poder Ejecutivo no ha diseñado y menos establecido los mecanismos o sistemas de control interno, lo cual ha derivado en desorganización e ineficiencia, con la secuela de corrupción en la administración pública.

Para ilustrar esa situación, el contralor revela en su reporte que en 1993 se recibieron 1.351 informes de auditoría interna, de las 384 instituciones censadas. **Sólo se aprobaron 842 y 509 fue**ron devueltos para su reformulación. Consiguientemente, para las instituciones estatales la Ley SAFCO se ha constituido en la biblia que nadie cumple por falta de sistemas de administración interna, omisión que provoca un control externo posterior, por parte de la Contral to y pesado.

Marcelo Zalles, Contralor de la República

> Por falta de sistemas de administración interna la administración pública es vulnerable a la corrupción.- En el manejo de la cosa pública prevalecen "sistemas de administración deficientes, de control interno débiles y de información inadecuados".- El proceso de modernización del Estado debe comenzar con la racionalización de la administración pública.- La Ley SAFCO sólo podrá aplicarse en su integridad en el 2002, para garantizar una administración "eficiente, transparente y responsable".- En 1993 la Contraloría recuperó un millón de dólares.- En la Policía nacional duermen 690 mandamientos de apremio por valor de 35,6 millones de dólares

Una de las met ganismo rector de gubernamental, es versalización de di temas de adminis control interno en dades públicas y l ción eficaz de los re del control gubern por los poderes pú

A juicio de la Co General, "no se puc una estructura con control si las insti públicas que consti base sobre las que control, no cuentan canismos de admini racionalizados y co dos. El control sob mas no integrados, les y empíricos es mente lento y care eficacia deseada".

LOS RESULTADOS VISIBLES Y TANGIB

En 1993 se practicaro ditorías financieras, "par minar sobre la razonabil los estados financieros de tidades públicas y formul mendaciones. Adicionalm realizaron 133 auditorías e les, circunscritas a oper determinadas, que respo solicitudes expresas o de efectuadas directamente a traloría. Se emitieron 12 in denominados "relevamien información", a fin de com la existencia de confiabili información de las entidad blicas. Y, por primera vez, s ticaron tres auditorías técn obras públicas, sobre la li aducción Hampaturi-Pam de SAMAPA, sobre el tramo tero Pailón-Pozo del Tigre, ca de los puentes Sayto y Vi en La Paz.

Cabe destacar que el puesto de la Contraloría, b mente sustentado por el TC de 23,8 millones de bolivia 1993, de los cuales el 71% c pondió a la partida de se personales. El porcentaje tado alcanzó al 80%, es dec se recibió efectivamente 19 llones de bolivianos.

LAS CAUSAS DE LA CORRUPCION

En uno de los acápites los resultados de la labor qu ce la Contraloría, se establec durante 1993 la Subcontra Juez Coactivo de Primera In cia, giró 345 notas de cargo p monto equivalente a 11,9 nes de dólares. El importe re rado en la gestión fue nada que un millón de dólares.

"El desinterés con que nas entidades públicas sigu procesos coactivos, la retard de justicia, el uso de rec procesales dilatorios que s estas acciones, y la dificulta lograr la ejecución oportun los mandamientos de apre son causas frecuentes de la l recuperación. A fines de la tión pasada se encuentran poder de la Policía nacional dedor de 690 mandamiento apremio, por valor de 35,6 m nes de dólares".

CAISSE DES DÉPÔTS DÉVELOPPEMENT

AGENCIA DE COMPRAS Y CONTRATACION DE SERVICIOS DEL GOBIERNO DE BOLIVIA

C3D

LICITACION PUBLICA
Nº C3D/009/94

C3D, a nombre y por cuenta de la :

EMPRESA NACIONAL DE ELECTRICIDAD "ENDE"

Invita públicamente a empresas interesadas en presentar sus propuestas para el :

SUMINISTRO DE REPUESTOS DE ALTA TECNOLOGIA PARA TURBINAS A GAS TIPO PG 5371 PA CENTRAL VALLE HERMOSO
(ENDE CB3/93/063)

Fuente de Financiamiento : Fondos Propios de la Entidad.

Plazo de presentación de propuestas
28 de abril de 1994 a Hrs. 11:00

Acto de apertura de propuestas
28 de abril de 1994 a Hrs. 11:15

El Documento de Licitación podrá consultarse o adquirirse en nuestras oficinas a partir del **28 de febrero de 1994.**

En **Cochabamba** se podrá consultar este Documento en las oficinas de la Federación de Empresarios Privados y en **Santa Cruz** en la Cámara de Industria y Comercio. Consultas de otros lugares del interior y exterior se podrán hacer vía telex o fax.

A solicitud se podrán efectuar envíos de Documentos de Licitación al interior y exterior.

VALOR DEL DOCUMENTO : Bs 500 .-

Calle Hermanos Manchego # 2571 — Teléfonos: **379452 - 379428 - 364689 - 391945 - 322635** — Telex: **3347 C3D** Fax: **391614 La Paz - Bolivia**

CAISSE DES DÉPÔTS DÉVELOPPEMENT

AGENCIA DE COMPRAS Y CONTRATACION DE SERVICIOS DEL GOBIERNO DE BOLIVIA

C3D

LICITACION PUBLICA
Nº C3D/016/94

C3D, a nombre y por cuenta del :

FONDO NACIONAL DE DESARROLLO REGIONAL (FNDR)

Para la Honorable Alcaldía Municipal de Trinidad, invita públicamente a las empresas constructoras a presentar sus propuestas para la :

CONSTRUCCION DE OBRAS CIVILES DEL PROYECTO DE ASEO URBANO DE LA CIUDAD DE TRINIDAD

Financiamiento : FNDR, a través del Programa de Crédito Regional para el Desarrollo Urbano y Saneamiento (PRODURSA II).

Plazo de presentación de propuestas
5 de abril de 1994 — Hrs. 11:00
Acto de apertura de propuestas
5 de abril de 1994 — Hrs. 11:15

El Documento de Licitación podrá consultarse o adquirirse en nuestras oficinas a partir del **3 de marzo de 1994.**

En **Trinidad, Cochabamba y Santa Cruz**, se podrá consultar este Documento en las oficinas de las Camaras Departamentales de la Construcción correspondientes. Consultas de otros lugares del interior y exterior se podrán hacer vía telex o fax. A solicitud se podrán efectuar envíos del Documento de Licitación al interior y exterior.

VALOR DEL DOCUMENTO : Bs. 800.-

Calle Hermanos Manchego # 2571 — Teléf.: **379452 - 379428 - 364689 - 391945 - 322635** — Telex: **3347 C3D** Fax: **391614 La Paz - Bolivia**

CAISSE DES DÉPÔTS DÉVELOPPEMENT

AGENCIA DE COMPRAS Y CONTRATACION DE SERVICIOS DEL GOBIERNO DE BOLIVIA

C3D

LICITACION PUBLICA
Nº C3D/015/94

C3D, a nombre y por cuenta del :

FONDO NACIONAL DE DESARROLLO REGIONAL (FNDR)

Para la Honorable Alcaldía Municipal de Tarija, invita públicamente a las empresas constructoras a presentar sus propuestas para la :

CONSTRUCCION DE OBRAS CIVILES DEL PROYECTO DE ASEO URBANO DE LA CIUDAD DE TARIJA

Financiamiento : FNDR, a través del Programa de Crédito Regional para el Desarrollo Urbano y Saneamiento (PRODURSA II).

Plazo de presentación de propuestas
4 de abril de 1994 — Hrs. 11:00
Acto de apertura de propuestas
4 de abril de 1994 — Hrs. 11:15

El Documento de Licitación podrá consultarse o adquirirse en nuestras oficinas a partir del **3 de marzo de 1994.**

En **Tarija, Cochabamba y Santa Cruz**, se podrá consultar este Documento en las oficinas de las Camaras Departamentales de la Construcción correspondientes. Consultas de otros lugares del interior y exterior se podrán hacer vía telex o fax. A solicitud se podrán efectuar envíos del Documento de Licitación al interior y exterior.

VALOR DEL DOCUMENTO : Bs. 950.-

Calle Hermanos Manchego # 2571 — Teléf.: **379452 - 379428 - 364689 - 391945 - 322635** — Telex: **3347 C3D** Fax: **391614 La Paz - Bolivia**

POLITICON

"Están de acuerdo"

ERBOL) Los grandes proyectos gobierno se aprobarían a nivel lativo sin mayor problema, si se plen las afirmaciones del vice-idente Víctor Hugo Cárdenas, n sostuvo que la oposición está cuerdo con la participación po- y la capitalización.

Todos los partidos están de acuer- on el espíritu de la participación ular. Hay aspectos que deben dis- rse, pero en el fondo hay consen- Similar situación se presenta res- o a la capitalización, el único to de divergencia es el número del proyecto", explicó.

Esta vez sin desmayos

"Meco" Domínguez

l próxi- jueves, rcotra- nte Car- e l o co" Do- guez, erá a nterro- por el gado nero de tancias trola- respec-

as circunstancias que rodea- su fuga del 17 de abril de 1993 clínica policial "Virgen de Co- bana".

e acuerdo con el juez Fernando as, se tomaron todas las medi- necesarias para evitar un nuevo ayo del reo, tal como aconteció asado dos de febrero, cuando amente perdió el conocimiento ués de 25 minutos de interroga- y en presencia de numerosos distas.

Meco" es "huesped" de la FELCN e el 25 de diciembre de 1993 y susus declaraciones hizo que los ipales dirigentes del otrora or- so MIR estén ahora con las bar- en remojo, por sus presuntas ilaciones al narcotráfico.

ptimismo, sin quórum

arios parlamentarios mantienen timismo de que en esta legisla- el Senado logre aprobar dos rtantes leyes: la Ley Forestal y la e Necesidad de Reformas Cons- onales, las que han sido relega- or otras "más importantes", como pitalización, el presupuesto y ticipación popular.

gunas de ellas, es cierto, aún no en mesa, pero ya acaparan la ión de los senadores, que están os de cumplir con su objetivo de r esta legislatura con leyes de gadura, "de lo contrario, lo ha- s en una legislatura extraordi- ", dijo Guillermo Richter, jefe de ada del MNR.

ero, el Senado no sesionó ayer alta de quórum. Los represen- s del MIR se disculparon porque resolviendo problemas inter- ero la ausencia se notaba clara- e en las filas del oficialismo, que que marca el ritmo del quórum ario para que se inicie una se-

forme de gestión

ex embajadora de Bolivia en uela, Lidia Gueiler Tejada, ofre- oy en el Ministerio de Relacio- Exteriores, una conferencia de a en la cual hará conocer los ados de su gestión que comen- rante el gobierno del doctor Vic- z Estenssoro. La reunión con- con la presencia del Canciller lo Aranibar.

OB-Diputados

Comisión de Política Económi- la Cámara de Diputados se á con los dirigentes de la COB nalizar la política salarial, aun- ualquier posibilidad de un au- mayor será definido por el Ejecutivo, dijo el Presidente de stancia parlamentaria, Javier ero Paz.

comisión legislativa espera re- oy el presupuesto para iniciar ltas con instituciones regiona- otras instituciones nacionales ciben aportes del TGN, hasta el semana.

mpero dijo la Cámara de Dipu- podría comenzar el debate la nte semana.

rea donó ambulancias

Encargado de Negocios de Co- hang Ho Lee, entregó ayer al no siete ambulancias como un para atender programas de en el país, en el marco de un ma de cooperación de ese país la. La entrega se produjo en la Murillo, en las puertas de Pala- Gobierno.

ndecoración para Abecia

enador Valentín Abecia, quien s es presidente de la Acade- liviana de Historia, fue conde- el pasado 25 de febrero en s por el gobierno de Venezue- la Orden Andrés Bello, en su to rango. El parlamentario se 5 como jurado calificador de bajos de ensayo histórico pre- os en ese país al conmemo- l bicentenario del Libertador Bolívar, en 1993. Valentín tiene una larga e importanti- bor en el campo de la historia. rabajos son conocidos en el Internacional.

No volverá a la política activa

ADN creará un cargo honorífico para Banzer

"Adenistas" concluyeron sus nuevos estatutos.

Hugo Banzer

El fundador de ADN y jefe de ese partido hasta el año pasado, Hugo Banzer, no volverá a la política activa y la posibilidad de que se presente como candidato en las Elecciones Nacionales de 1997 es remota. La dirigencia "adenista" le está creando el cargo honorífico de jefe fundador en el nuevo estatuto partidario cuyo proyecto fue concluido.

Los "adenistas" se están inspirando para su proyecto orgánico en el principal partido opositor de España el Partico Popular que tiene como jefe fundador a Manuel Fraga Iribarne y como jefe activo a José María Aznar, informó el máximo dirigente de esa corriente, Jorge Landívar.

"Queremos tenerlo cerca a Banzer para inspirarnos de su experiencia y porque él es el factor aglutinador en ADN, por eso hemos pensado en crear el cargo de honor de jefe fundador" , dijo al aclarar que el puesto sólo obligará a Banzer a presidir las reuniones de la asamblea nacional cada dos años que es la máxima instancia y a presidir las reuniones nacionales más importantes.

El proyecto de estatuto será aprobado por la dirigencia "adenista" este martes, después será puesto en debate interno en todas las instancias regionales de mando antes de la aprobación final. Posteriormente seguirá el proceso de nueva inscripción de militantes y finalmente la democratización interna.

El nuevo estatuto actualiza la doctrina y la ideología de ADN, pero también imprime un nuevo giro a lo social. Es parte de la transición de todas los partidos políticos en el mundo; las izquierdas y las derechas abandonan sus trincheras tradicionales y se aproximan a posiciones más centristas.

Landívar dijo que el partido nació a la vida política con la abandera de la economía de mercado, luego transitó a la economía social de mercado y ahora su proyecto político se embarca en el desarrollo social.

NADA CON EL MNR

El jefe "adenista" rechazó versiones que le atribuyen supuestos acercamientos al MNR. Dijo que su partido y él en lo personal no han pensado en esa posibilidad. La recuperación de ADN y su proyección futura pasa por reivindicar desde la oposición las demandas de la ciudadanía. "La política colaboracionista con el MNR (1985-1989) implicó un alto costo para mi partido", afirmó.

Landívar señaló que la reorganización de su partido avanza anque no en los plazos previstos inicialmente. El proceso debe concluir en junio del presente año, pero a decir del máximo dirigente de ADN podría llevar más tiempo.

En Comisión del Senado

Declaraciones de Edgar Oblitas serán leídas hoy

En una audiencia convocada expresamente para tal fin, la Comisión de Constitución del Senado escuchará hoy, a partir de las 9:00 de la mañana, las declaraciones confesorias del magistrado Edgar Oblitas, producto de la sesión respectiva del pasado miércoles 23 de febrero.

El presidente de esa comisión, senador Horacio Tórrez, informó que la transcripción de las grabaciones ya se había concluido, resultando un extenso documento de más de cien páginas, el que deberá ser firmado por Oblitas si no tuviera reparos de forma.

Una vez leídas y refrendadas las declaraciones del suspendido presidente de la Corte Suprema de Justicia, que es procesado junto con el magistrado Ernesto Poppe, por presuntos delitos de prevaricato en el caso de la no extradición del nicaragüense Antonio Ibarra, se elaborará el respectivo informe y se lo elevará ante la Presidencia del Senado, para que se proceda con la siguiente etapa del proceso.

A su vez, la Comisión Fiscal de la Cámara de Diputados hará lo propio y toda esa documentación será analizada y debatida por el pleno del Senado, para que esa instancia decida sobre si existe culpabilidad o no en los magistrados procesados.

El senador Tórrez afirmó también que los encausados han cumplido con presentar una lista de testigos y pruebas para hacer los descargos de rigor, documentación recibida por la comisión y que será enviada a la Presidencia del Senado. En ese sentido, dijo, será el Senado la instancia que decida, a su criterio, si esas pruebas son o no aceptadas como tales.

Adelantó que con la finalidad de contar con el tiempo necesario para realizar los debates y los otros pasos a seguir en el juicio de responsabilidades, se mantiene la posibilidad de que el Senado convoque a sus sesiones durante las mañanas, en las que se tratará específicamente ese tema.

Con respecto a la actitud asumida por la defensa de los encausados, de pedir la no participación de seis senadores del MNR en el proceso, Tórrez manifestó que eso se contemplará en el paso siguiente a la lectura de las declaratorias confesorias.

El presidente de la Comisión de Constitución no dijo si se adoptará la misma medida de entregar al encausado la documentación para que la revise en su domicilio, como se hizo con Ernesto Poppe en su oportunidad.

Parlamento Amazónico apoya salida boliviana al mar

Ante las continuas propuestas por parte de países desarrollados y empresas transnacionales de explotar la riqueza amazónica en su favor, los países integrantes del Parlamento Amazónico, al que pertenece Bolivia, resolvieron iniciar una etapa de legislación que permita mantener la intangibilidad y soberanía de los territorios amazónicos.

El presidente de esa entidad interparlamentaria, el brasileño Aluizio Bezerra, luego de sostener una reunión con el Vicepresidente Víctor Hugo Cárdenas, manifestó que esa es una de las principales conclusiones a las que se llegó en la reunión llevada a cabo hace poco en Quito, Ecuador.

Asimismo, informó que el Parlamento Andino aprobó, por unanimidad, una resolución en la que se reconoce la necesidad de que Bolivia cuente con una salida directa y soberana al mar, que le corresponde por derecho propio.

La resolución dice que la condición de mediterraneidad de Bolivia no responde a las exigencias del nuevo orden mundial en que se basa la actual política internacional y precisa que ese tema debe ser tratado permanentemente en todos los niveles diplomáticos, y foros regionales y mundiales a los que pertenece Bolivia.

SOBERANIA DE LA AMAZONIA

Bezerra señaló que la riqueza con que cuentan los países amazónicos está siendo amenazada constantemente por las fuerzas de poder foráneas, como Estados Unidos, que incluso a llegado a "sugerir" a Brasil cambiar sus leyes, para permitir su participación directa y exclusiva en la explotación de bosques y recursos en determinados territorios.

La preocupación es compartida por los ocho países miembros del Parlamento Amazónico (Brasil, Bolivia, Colombia, Ecuador, Guyana, Perú, Suriname y Venezuela), que buscarán legislar en forma conjunta, a fin de que se establezcan parámetros claros para impedir la injerencia de otros países o empresas transnacionales en la Amazonia.

El parlamentario brasileño manifestó que en esa legislación se pedirá la participación no sólo de los sectores directamente involucrados con dicho tema, sino que debe tener un ámbito nacional, ya que de la buena explotación de los recursos amazónicos dependerá, en muchos casos, el mejoramiento del nivel de vida de gran parte de la población de nuestros países.

Asimismo, dijo, se espera la participación de las Fuerzas Armadas de cada uno de los países, puesto que ese nivel permitirá asegurar la soberanía sobre los territorios amazónicos, en caso de violación de éstos por parte de otras naciones.

Informó que en la reunión de Quito se establecieron criterios sobre biodiversidad y conservación del Medio Ambiente, básicos para estructurar una adecuada política de utilización de los recursos naturales que ofrece esa gran zona, considerada como una de las más delicadas del planeta.

Gobierno lo entregará hoy al Parlamento

"Presupuesto preservará estabilidad y bajará déficit"

El gobierno aprobó en la madrugada de ayer el Presupuesto General "ajustado a la realidad nacional que permitirá mantener un régimen de control inflacionario", preservando la estabilidad, reduciendo el déficit y preparando al país hacia el desarrollo económico acelerado.

La información difundida por los ministros de la Presidencia, Carlos Sánchez, y de Comunicación Social, Herman Antelo, señala que el indicado instrumento fue aprobado con plena disposición del gobierno de encarar un plan de inversión social y replantear el desarrollo económico del país, con absoluta seriedad y claridad.

El presupuesto que formará parte de la Ley Financiera 1994 ingresó ayer al trabajo de secretaría, para su elaboración en limpio y una edición de varias decenas de ejemplares encuadernados, en cumplimiento de la Constitución Política del Estado, para su distribución entre los miembros del Congreso Nacional, prensa e instituciones del Estado.

De acuerdo con el presidente de la Cámara de Diputados, Guillermo Bedregal, el proyecto tiene prioridad e ingresará inmediatamente para su tratamiento en la Comisión de Economía y Finanzas y, después, al plenario para su aprobación.

Bedregal dijo que existe un "trabajo sobrecargado" en la cámara que preside, con tres documentos que fueron declarados prioritarios por la importancia que tienen dentro de la administración del Estado. Se trata de la Ley de Capitalización que bajó del Senado para su fase de revisión; la participación popular y el presupuesto.

AGENDA DE ESTADO

El ministro de Comunicación Social, al referirse a la agenda de viajes que cumplirán los miembros del gobierno, informó que se ha decidido un plan de movilización destinado a la promoción de los proyectos de capitalización y participación popular. "Estamos empeñados en una tarea de difusión y promoción de las dos leyes", añadió al informar que se coordinan las agendas del Presidente de la Republica, el Vicepresidente y ministros de Estado.

El primer distrito que recibió explicación sobre el tema fue Trinidad, adonde se trasladó Antelo junto al equipo de asesoramiento del gobierno. Las explicaciones en Beni se realizarán hasta hoy al medio día y la misión que se encuentra en ese departamento se trasladará, posteriormente, a Cobija, Pando.

El ministro de Desarrollo Humano, Fernando Romero viajará hoy a Santa Cruz en tanto que el Vicepresidente Víctor Hugo Cárdenas se trasladará a Tarija y Oruro, durante los tres próximos días.

El Presidente Sanchez de Lozada decidió visitar el domingo Potosí, para conversar con los diferentes sectores de la sociedad sobre el indicado proyecto. El viaje es considerado como muy simbólico por el impacto que tendrá la participación popular en su población.

Antelo informó, asimismo, que el gobierno está conformando equipos especializados para que se desplacen hacia las provincias y secciones municipales de los 9 departamentos, con una agenda similar.

Diputados comenzaron a tratar la primera Ley de Medicamentos

Empezó a ser tramitada el lunes en el Parlamento la primera Ley de Medicamentos. El proyecto de legislación introduce mejores mecanismos de control a la fabricación de fármacos y regula la importación y comercialización de esos productos, explicó la proyectista María Teresa Paz, presidenta de la Comisión de Salud de la Cámara de Diputados.

El principal efecto social de esa ley será una drástica reducción del contrabando y la reducción de precios al consumidor de una gran cantidad de medicamentos, anunció la parlamentaria.

Impone restricciones que ayudarán a reducir el contrabando de fármacos que es la que suministra sin ninguna garantía medicamentos a los vendedores callejeros.

La venta callejera de fármacos implica un alto riesgo para la salud porque bajo el pretexto de menores precios se venden productos vencidos y adulterados que pueder ser nocivos para la salud, agregó. La legislación llevará a una reducción de los precios -según Paz- porque incentivará la producción de medicamentos genéricos que tienen un menor costo.

El Bactrin que no es otra cosa que el cotrimoxazol (medicamento genérico) tiene un precio elevado porque los importadores deben pagar la patente. El cotrimoxazol es lo mismo, pero tiene un precio menor. La fabricació de ese tipo de medicamentos genéricos será alentada por la nueva ley, afirmó la diputada que es médico de profesión.

El proyecto de ley ha sido preparado con apoyo de la Organización Mundial de la Salud y la Organización Panamericana de la Salud.

SOLICITADA

CEPB

CONFEDERACION DE EMPRESARIOS PRIVADOS DE BOLIVIA

CEPB-0210/94

La Paz, febrero 28 de 1994

Excmo. señor
Lic. Gonzalo Sánchez de Lozada
PRESIDENTE CONSTITUCIONAL
DE LA REPUBLICA
Presente

Ref. Ley Forestal

Excmo. señor Presidente:

Como es de su ilustrado conocimiento, la aprobación en la H. Cámara de Diputados de un nuevo proyecto de Ley Forestal, -acerca de cuyo anteproyecto ya hicimos conocer a S.E. nuestras observaciones y sugerencias, a través de la nota CEPB-0107/94 de 3 de febrero pasado-, ha generado reacciones contrarias a nivel de organizaciones de base, cívicas, ambientalistas, laborales, profesionales y empresariales de nuestro país.

Ante esta situación, la Confederación de Empresarios Privados de Bolivia luego de conocer y analizar el referido proyecto, hace suya la preocupación de sus organizaciones empresariales y quiere reiterar a su Excelencia, que de aprobarse la nueva Ley Forestal sin introducir algunas modificaciones de fondo, se estaría abriendo las puertas para dejar sin ingresos a más de 30.000 familias, perder más de $us 50 millones que capta el Estado por concepto de comercialización externa y, en definitiva, para la desaparición de nuestros bosques naturales.

Señor Presidente, tenga usted la seguridad de que no se trata de una observación más que realiza nuestra Confederación a un proyecto de Ley. Este contradice los conceptos generales del modelo económico vigente que aplica su gobierno y por el cual han votado la mayoría de los bolivianos, especialmente el sector empresarial, confiando en la seguridad de nuestras inversiones y la aplicación de valores tributarios que permitan desarrollar las actividades sin perjudicarlas.

En el nuevo proyecto de Ley al sector empresarial forestal, que justificó constitucionalmente y acorde con los principios económicos y jurídicos de mercado la adjudicación de las tierras forestales, no se le reconoce el derecho de garantizar sus inversiones y conservar los bosques. Por el contrario, este derecho se lo otorga a otros sectores para quienes el bosque constituye un verdadero estorbo, porque incluso deberán destruirlo para realizar su actividad económica.

Estas contradicciones, agravadas con el tema de restricciones a las exportaciones de productos forestales y sobre todo por los altos valores de gravámenes sobre derecho de monte y regalía maderera, convierten al sector forestal formal en una actividad definitivamente inviable, tanto en términos ecológicos como económicos.

Es por estas razones que muy suscintamente le explicamos, que respetuosos solicitamos al señor Presidente, quiera influir para que se tome en cuenta nuestras observaciones y sean discutidas a profundidad, para contribuir así al cumplimiento de los objetivos nacionales de desarrollo sostenible.

Con este motivo, saludamos a su Excelencia, reiterándole nuestras consideraciones más distinguidas.

CONFEDERACION DE EMPRESARIOS PRIVADOS DE BOLIVIA

Augusto Estivariz
SECRETARIO EJECUTIVO

Carlos de Chazal
PRESIDENTE

Los dirigentes laborales, mostrando signos de debilidad, dieron pie atrás en la radicalización de las acciones de protesta y acordaron buscar el diálogo con el gobierno para encontrar soluciones al pliego único.

"Sin hacerse ilusiones"

COB decidió diálogo con gobierno manteniendo movilizaciones

El ampliado nacional de trabajadores reunido ayer encomendó a la dirección de la Central Obrera Boliviana el inicio de diálogo con el gobierno, a fin de negociar resultados satisfactorios a las demandas laborales comprendidas en el pliego único nacional.

Desde hoy, los dirigentes intentarán contacto con las autoridades del Poder Ejecutivo, aunque el ampliado fue claro en expresar que no existe la ilusión de que el mismo llegue a buenos resultados, por lo que se resolvió continuar con las movilizaciones de protesta programadas para el miércoles y el próximo viernes.

En las últimas horas, el ministro de Informaciones, Herman Antelo, anunció que "no se dialogará con la COB porque el Poder Ejecutivo perderá competencia sobre el presupuesto una vez que éste pase al Congreso". Al respecto, el secretario ejecutivo de la Central Obrera, Oscar Salas, dijo que "si eso es evidente, entonces se trata de una falta de seriedad, porque un día invitan a dialogar a los trabajadores y otro día le dicen que ya no es necesario". "De todas maneras, los trabajadores estamos dispuestos a dialogar, pero que el pueblo sepa quién se niega a encontrar las soluciones. Indudablemente el gobierno estará desmintiendo todo lo pregonado sobre la necesidad de llegar a concertaciones y consenso", dijo el dirigente.

NO HACEN NI DEJAN HACER

Una mayoría de delegados presentes en el ampliado coincidió en considerar que los trabajadores no están informados sobre el contenido del pliego único nacional ni sobre los peligros de la política gubernamental, por lo que hay que hacer una labor de información extensiva antes de adoptar medidas más radicales que cuenten con el concurso de todos los asalariados y otros sectores de la sociedad.

Otro problema sería que la opinión pública tiene un criterio adverso hacia la dirigencia sindical, por el permanente uso de la palabra "no" como respuesta a toda actitud gubernamental, sin ofrecer propuestas alternativas.

Reducida cantidad de trabajadores acudió a la convocatoria de la COB para realizar en horas nocturnas una marcha de teas pacífica.

> En horas de la noche trabajadores paceños realizaron una débil marcha de teas.

La decisión de acudir al diálogo cambiará este criterio de la opinión pública, además que se dispondrá de tiempo para organizar las movilizaciones futuras de los trabajadores.

Cuando el dirigente Salas, al final del ampliado resumía esta decisión, pidió la palabra la representante de la Central Obrera Departamental (COD) de La Paz, Vilma Plata, para protestar por el abandono de las movilizaciones.

Los dirigentes nacionales se convirtieron en "perros del hortelano" que no hacen movilizaciones ni dejan hacerlas, dijo denunciando que en el anterior paro de 24 horas de los trabajadores paceños, dirigentes ligados a la cúpula de la COB se dedicaron al boicoteo de esta medida.

Esta intervención generó una confrontación de criterios entre "radicales y supuestos oficialistas" que concluyó con la decisión de continuar las movilizaciones mientras se intenta el diálogo con el gobierno.

MARCHA DE TEAS

Mientras los dirigentes discutían los futuros pasos del movimiento sindical, en las primeras horas de la noche reducido grupo de trabajadores se concentró en la plaza de San Francisco para cumplir la convocatoria de la COB a una marcha de teas.

La debilitada columna de trabajadores y rentistas mineros recorrió las calles céntricas, concluyendo luego pacíficamente en el mismo punto de concentración.

MIERCOLES Y VIERNES

Para la continuidad de las medidas de presión, el ampliado acordó una movilización de trabajadores de la ciudad de La Paz y El Alto, mañana miércoles a Hrs. 10. Convocó también a una movilización nacional para el viernes 4 de marzo.

Luego, el ampliado se suspendió sin establecer plazos para el diálogo ni convocar a un nuevo ampliado para tomar otras determinaciones.

Rentistas mineros "perforaron la insensibilidad del Banco Central de Bolivia", declarando en sus puertas la huelga de hambre.

Después de varios años de lucha

FONCOMIN recuperó deuda de $us 5 millones del BCB

El Fondo Complementario Minero (FONCOMIN) consiguió del Banco Central de Bolivia el pago de una deuda de cinco millones de dólares, después de años de gestiones judiciales y jornadas de lucha de los rentistas mineros. Cerca a un centenar de rentistas mineros y mujeres con "derecho habiente" realizaron una huelga de hambre por espacio de ocho días. Pero, ante la falta de un resultado positivo decidieron trasladar su ayuno voluntario a las puertas del Banco Central de Bolivia, en la calle Ayacucho, para que el gobierno cumpla con el pago de la deuda.

> Con esos recursos jubilados mineros incrementarán sus rentas complementarias de Bs 9, 14 y 24 a un mínimo de 50 bolivianos.

Esta extrema medida precipitó la solución, con la firma de un convenio que garantiza el desembolso de 280.000 dólares en cuatro cuotas mensuales de 70.000, entre marzo y junio. El dinero restante será desembolsado en cuotas semestrales a partir de julio, informó el secretario general de la Asociación de Rentistas Mineros de Bolivia, Wenceslao Argandoña.

La medida de "desdolarización" ejecutada por el gobierno de la ex Unidad Democrática Popular (UDP) fue la que provocó esta deuda a FONCOMIN, "mientras los rentistas sufrían la reducción de sus rentas a niveles miserables".

Wenceslao Argandoña, después de agotadoras horas de negociación, con la alegría de la victoria expresada en su rostro, informó que con los fondos recuperados se iniciará el incremento inmediato a un nivel básico de Bs. 50, las míseras rentas mensuales de 9, 14 y 24 bolivianos que percibían los ex mineros. "Con los desembolsos siguientes del Banco Central mejoraremos más estas reducidas asignaciones", dijo Argandoña en horas de la noche, mientras sus compañeros de base celebraban el triunfo participando en la marcha de teas dispuesta por la COB.

En el Chapare

Oscar Salas fue agredido por impedir un "linchamiento"

(ANF).- El secretario ejecutivo de la Central Obrera Boliviana, Oscar Salas Moya, y el dirigente Guido Tarqui, fueron agredidos por oponerse al ajusticiamiento de un campesino de Ivirgarzama (Chapare) el viernes pasado.

Esta información procedente de Ivirgarzama fue confirmada hoy por el secretario general de la COB Juan de la Cruz Villca, quién estuvo en esa población. Aseguró que Salas y Tarqui no podían permitir que Valentín Gutierrez sea "linchado" por ningún motivo.

Al no conseguir su propósito, varios campesinos enfurecidos atacaron a los dirigentes de la COB y en un momento determinado intentaron poner a Salas una pollera para simbolizar su cobardía al ajusticiamiento de Gutiérrez a quien le acusaron de haberse "vendido" al MNR, con el propósito de facilitar la erradicación forzosa de los cultivos de coca.

De la Cruz Villca dijo que se trató de un incidente que felizmente no cobró ninguna víctima y que la COB impuso el criterio racional de respetar la vida de cualquier persona, sea o no "oficialista".

El corresponsal de ANF en el Chapare informó que el viernes pasado la manifestación campesina contra la erradicación de la coca terminó "con graves agresiones" contra Oscar Salas y Guido Tarqui, cuando ambos evitaron el ajusticiamiento del dirigente Valentin Gutiérrez.

Gracias a la oportuna intervención de los dirigentes de la COB, Gutierréz tuvo tiempo para refugiarse en un restaurante de Ivirgarzama que también fue atacado por los manifestantes enardecidos.

Tras el incidente, los productores de coca pidieron a la COB hacerse cargo de la conducción de la Federación y de su directorio de emergencia.

En Bolivia

Los bosques se reducen a un promedio de 1.400 Km2. por a

Unidad de Investigación de PRESENCIA

> *Guardias forestales indígenas no alcanzan a proteger el Bosque Chimán de la depredación.
>
> *Centro de Desarrollo Forestal expresa necesidad de una conciliación entre la equidad y la conservación de los recursos

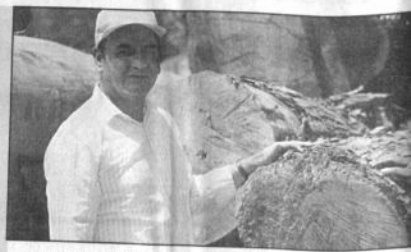

El director del Centro de Desarrollo Forestal, Javier Lo comprueba la explotación ilegal de mara, en el bosque Chim

Los bosques en Bolivia se están reduciendo a un promedio de 1.400 kilómetros cuadrados anuales, equivalentes a 140.000 hectáreas por año, admite el director del Centro Nacional de Desarrollo Forestal, Javier López Soria

López Soria es un profesional conservacionista, exdirector de la Liga de Defensa del Medio Ambiente (LIDEMA) y actualmente importante autoridad del gobierno convencido de que la nueva Ley Forestal impedirá una explotación indiscriminada de la madera, principal recurso de los bosques.

"Un buen reglamento para la Ley tiene que estar destinado a evitar acciones depredadoras, alentar el aprovechamiento racional, fomentar la forestación", dice López, en el mismo corazón del Bosque Chimán, hasta adonde ha llegado integrando una comitiva de autoridades del gobierno que ha venido a escuchar las demandas de los indígenas del Beni y comprobar el deterioro de su habitat.

Los indígenas han mostrado a las autoridades pruebas de una tala indiscriminada de los árboles, principalmente de la mara o caoba, una especie preciosa, muy cotizada en el mercado interno y externo para la fabricación de muebles, pisos, puertas, etc.

EN EL BENI, EL 18% DE LOS BOSQUES

El 18% de los bosques bolivianos -que alcanzan una extensión de 109,8 millones de hectáreas- se encuentra en el Beni. El Bosque Chimán, de 1.2 millones de hectáreas enfrenta un acelerado proceso de deterioro por lo que si no se adoptan medidas urgentes se puede llegar a la completa destrucción de este habitat donde viven 2.266 indígenas.

No sólo que la mara se está acabando, sino que también la fauna y los ríos son amenazados por la intensa actividad de empresas que aún trabajan en una extensa zona que fue declarada, en 1990, "territorio indígena" y donde se suponía no debía haber explotación de recursos por parte de terceros.

López Soria afirma que la situación en el Chimán es compleja, pero señala que su solución forma parte de un enfoque estructural al problema de los bosques.

Un estudio que el mismo López ha realizado titulado: "Recursos Forestales en Bolivia y su aprovechamiento" advierte sobre el riesgo que corren los bosques si no se adoptan programas racionales. "Los bosques corren mucho riesgo, sólo durante los últimos 15 años, de 1971 a 1986, las áreas boscosas se redujeron en 21.000 kilómetros cuadrados, según estudios que la FAO ha realizado", señala.

Según afirma: "los volúmenes de aprovechamiento anual, se hallan en la actualidad, alrededor de 350.000 metros cúbicos de madera en tronca, pero con utilización de muy pocas especies".

El director del CDF señala que sólo unas cuantas especies se explotan, pero que existe una inmensa variedad que podría ser aprovechada racionalmente.

SELECTIVA EXPLOTACION EN EL BOSQUE CHIMAN

Lo que está sucediendo en el Bosque Chimán es una selectiva explotación de madera que está terminando con la mara, una de las variedades más preciosas, dice. "No es que los bosques no deben ser explotados, lo que se debe hacer es conservar la equidad y la conservación de los recursos forestales", puntualiza.

Hasta ahora, los recursos del CDF para controlar la explotación ilegal de madera son insuficientes, pero existe una disposición para potenciar estas dependencias, según el director.

Las autoridades del gobierno han decidido volver a la antigua administración en el CDF, que fue descentralizado en los últimos años. "El CDF dependerá del Ministerio de Desarrollo Sostenible y Medio Ambiente y su administración no será descentralizada por regiones", declara, a su vez, el subsecretario de Desarrollo Sostenible, Juan Carlos Quiroga.

"La antigua descentralización en Centros de Desarrollo Forestal regionales ha servido para dar paso a muchas irregularidades", opina el subsecretario.

CUIDANDO LO QUE LES PERTENECE

Con esos problemas de reestructuración en el CDF, los pueblos indígenas del Beni han asumido la responsabilidad de cuidar su bosque con sus propios recursos.

"Entre los pueblos indígenas del Beni existe e que se puede llevar adelante un modelo desarrollo sustentable, teniendo como actore a las comunidades y asentamientos indígena tan el territorio", puntualiza la investigadora del Centro de Investigación y Documentac Desarrollo del Beni (CIDDEBENI), Zulema L tendencia conservacionista también está p amplios sectores de la población indígena, q nan por reforzarla".

Mientras, los pueblos indígenas del Beni una Coordinadora del Territorio Indígena M con un representante por pueblo", dice Lehm

Esta Coordinadora tiene, a su vez, explica, técnico indígena, que incluye a 20 jóvenes ind fueron elegidos en un encuentro de Corregid capacitarse y apoyar a la Coordinadora en la ac ción y manejo del área.

El equipo técnico indígena se subdivide e pos, uno de planificación y otro de protección, capacitados en planificación, administración control de recursos, por instituciones como la Biológica del Beni, el Instituto de Ecología de sidad Mayor de San Andrés, la Universidad T Beni, el propio CIDDEBENI y otras organizac

MANOS A LA OBRA

El presidente de la Central de Pueblos I del Beni, Marcial Fabricano, dice que los jóv integraban el equipo técnico elaboraron, en "Plan Preliminar de Protección y Desarrollo torio Indígena Multiétnico" que tiene como p "impulsar el desarrollo socioeconómico y cu los pueblos indígenas y la conservación de l sos naturales".

"Se puede usar los recursos naturales del mediante la recuperación de técnicas tradic dice Fabricano.

Para Lehm, "el plan constituye una exp inédita en el país porque fue elaborado por pios pueblos indígenas y por haber adec metodología de los Planes de Manejo par Protegidas (que en el país son pocos) a las n des del Territorio Indígena".

En su territorio, los indígenas han organiz programas: de protección, programas de desarr ductivo, de investigación, de desarrollo social, d nicación y difusión y de operaciones, cada un cuales se subdivide, a su vez, en subprogramas, liza la directora del CIDDEBENI.

UNA GUARDIA FORESTAL INDIGENA

Como parte del programa de protección, los nas han capacitado a 15 guardas forestales que lan el territorio desde puestos estratégicamente dos. Pero sus advertencias no son escuchadas motosierristas que abundan en el bosque arma sus instrumentos para talar los árboles.

"A veces, hay conflicto, insultos y amen muerte...porque los motosierristas no hacen ca guardia forestal y tememos por su vida", dice Fab

La guardia forestal indígena tiene reconoci ante el Estado, porque los mismos pueblos gesti el respaldo legal a su actividad de protección.

El 9 de abril de 1992, el D.S. 23107 creó oficial la Guardia Forestal Indígena y le otorgó atribu para el control y protección de los territorios ind reconocidos como propiedad social y communita defensa y conservación de la flora y de todos los re naturales del territorio, y orientar y apoyar las ac destinadas a la protección, conservación y uso s ble de los recursos naturales por parte de las org ciones indígenas.

Y no sólo eso, la guardia tiene atribuciones "decomisar todos los productos que ya han sido e dos contraviniendo las normas legales de protec conservación de los territorios, sancionar e im multa los infractores, custodiar los productos y es que hayan sido decomisados".

Sin embargo, las empresas madereras se dan m para extraer del bosque los recursos y, a veces, cu la oposición indígena es muy fuerte se dan modos convencer a las comunidades ofreciéndoles televisi colores, radios y dinero.

Arboles talados esperan ser trasladados hacia las ciudades

Los pueblos indígenas del Beni se organizaron y c citaron guardas forestales para proteger sus recu

Desde las cero horas del jueves

Asamblea de la Paceñidad dispuso paro de 24 horas

La Asamblea de la Paceñidad dispuso anoche un paro de 24 horas en señal de protesta por la demora en la adjudicación de la carretera Cotapata-Santa Bárbara, y en demanda de la construcción de la obra, que es un caro anhelo de los departamentos de La Paz, Beni y Pando para facilitar el transporte de los productos de la zona tropical a los centros de consumo e inclusive para su exportación.

La decisión fue adoptada por consenso de los representantes de las organizaciones que participaron en la asamblea, quienes además recomendaron que la medida sea también en demanda de otras peticiones, como la asignación de presupuestos adecuados para la universidad, alcaldías de La Paz y El Alto y CORDEPAZ.

Sin embargo, el presidente del Comité Cívico Pro La Paz, Roberto Freire, dejó entrever que la medida se dependrá si es que se adjudica la obra Cotapata - Santa Bárbara en el curso de los próximos días, antes de la ejecución de la medida de presión.

En vista de que dicha carretera representa el desarrollo de Pando y Beni, Freire anunció que para coordinar la medida se pondrán en contacto con esos dos departamentos en las próximas horas.

"Preocupa la actitud insólita asumida por dos directores del Servicio Nacional de Caminos (SNC que con sus repetidas ausencias impiden la adjudicación de esta importante obra caminera", dijo.

El dirigente cívico expresó su satisfacción por que en las últimas horas la Empresa Nacional de Electricidad (ENDE) anunció la adjudicación de proyecto de electrificación de las poblaciones de Larecaja tropical, provincia del Departamento de La Paz.

Explicó que este proyecto al igual que la carretera Cotapata- Santa Bárbara beneficiará también a los pobladores de las tres regiones del país.

Meco" y Chavarría con la palabra

nvestigación al MIR se basará n declaraciones de "narcos"

Las comprometedoras declaraciones Isaac Chavarría y Carmelo "Meco" mínguez serán la base de las investi- ciones que llevará adelante la Comi- n de Constitución, sobre los supues- vínculos de altos dirigentes del MIR n el narcotráfico, anunció el presiden- de ese grupo parlamentario, Edil ndoval.

Los parlamentarios postergaron para e martes el inicio de las investigacio- s, hasta contar con las declaraciones Domínguez y Chavarría, que deben entregadas por la Fuerza Especial de cha de Contra el Narcotráfico.

El grupo legislativo definirá hoy la e operativa de las investigaciones, robará una lista de las personas que án convocadas y el calendario res- tivo.

Sin embargo, varios parlamentarios, re ellos el presidente de la Comisión, hazaron de antemano la propuesta diputado Juan del Granado (MBL), excluir al MIR de las investigaciones.

Del Granado dijo que sería una irre- aridad y una falta de seriedad que los estigados participen como investiga- es. "No es nada personal, pero sería o poner al gato a cuidar la carne. emos aclarar de entrada si se va a estigar al MIR o el MIR nos investigará a nosotros", argumentó.

"Los gallos" en la mira

El pedido fue rechazado por el presidente de la Comisión, el movimientista Edil adoval, quien dijo que el planteamiento de su colega es "inconstitucional", que vulnera las prerrogativas de que gozan los legisladores. Agregó, además, que á la plenaria la que se pronuncie en definitiva sobre las conclusiones finales de nvestigación.

Para el MIR, que tiene un delegado titular y un adscrito ante la Comisión, la puesta de Del Granado equivale a un prejuzgamiento. Las acusaciones no son MIR sino a determinados dirigentes, "las personas no hacen a las instituciones", el diputado Mario Rueda Peña al recordar que en similares investigaciones re el caso Huanchaca, intervino el MNR, aunque un dirigente y parlamentario ese partido estaba involucrado.

A su vez, Hugo Carvajal señaló que el derecho de fiscalización de los parlamen- os es soberano y no hay ninguna ley que limite esas prerrogativas. Para los istas, las investigaciones son parte de su competencia fiscalizadora.

NO SERA UNO SINO SIETE

El hecho es que el MIR, que sólo tenía un delegado ante la Comisión de stitución ahora tendrá siete, de los cuales uno será titular y el resto adscritos. os tienen las mismas prerrogativas de los titulares, pero no pueden votar al rior del grupo parlamentario. Los reglamentos camarales no ponen límites a la icipación de delegados adscritos.

La controversia en torno a la participación del MIR en las investigaciones será nida este martes, cuando la Comisión de Constitución organice las investiga- es. Hasta ahora Del Granado lleva las de perder.

El grupo legislativo también deberá definir si llama a declarar a Isaac Chavarría eco" Domínguez. Del Granado se declaró partidario de convocar "a todos los que eran aportar información", incluyendo al ex-presidente Jaime Paz "si fuera esario".

o con dinero del narcotráfico"

saac Chavarría admite que ooperó en campaña del MIR

ANF).- El acusado de haber dirigido el tráfico de drogas en el país, Isaac "Oso" varría confirmó ayer haber "cooperado en la campaña política del MIR en 9" en su calidad de "buen militante"; no obstante aclaró que su ayuda no fue inero sino "prestando una avioneta" de su propiedad y, a su vez, garantizar eguridad física de Jaime Paz Zamora".

El "Oso" -quien cayó a manos de la FELCN el 25 de enero de este año por ancias de su compadre Carmelo "Meco" Domínguez- declaró a la ANF austrado en una celda del penal de máxima seguridad de San Pedro de nchocoro, ubicado a más de 35 kilómetros de la sede del Gobierno.

Como hombre consecuente y leal a Jaime Paz, he cooperado a la campaña ica del MIR en 1989 y además he participado para garantizar su seguridad a", dijo Chavarría sin desprenderse de dos tubos de oxígeno instalados a lado u cama. Aseguró que es falso que la cúpula del MIR haya recibido dineros del otráfico.

Precisó: "No he cooperado con dinero, sino con mi avioneta y con la seguridad a que vale más de 100 millones de dólares. Otorgué seguridad a un hombre había sufrido un accidente aéreo y yo tenía que hacer que llegara a su destino vida".

El acusado de narcotráfico añadió que por esa "ayuda" a la campaña política MIR no ha recibido nada porque "con mi buen estado físico no he necesitado ección para nada. Su papá (de Jaime Paz) me ayudó en el colegio militar y yo e que algún día voy a servir a sus hijos".

¿Creen que voy a hablar sobre narcotráfico contra un hombre al cual ro?", preguntó ante las insinuaciones y acusaciones de que algunos altos entes del MIR habrían mantenido relaciones directas con el narcotráfico.

Es injusto, completamente injusto que me hayan detenido y recluido en esta l", dijo Chavarría y aseguró ser "víctima de un plan político para perjudicar ndes personalidades".

Al ser consultado si conocía a "Meco" Domínguez dijo que sí "porque comía de olsillo. Lo considero un hombre ignorante que declara cosas para sacar endas, para él no hay concepto familiar ni concepto de patria".

Añadió que Domínguez -quien prestó "importantes" informaciones a los ismos antinarcóticos para capturar y desarticular bandas de narcotraficantes- resto y sirve como un muñeco a quienes quieren dañar a algún dirigente co para su futuro".

Sobre una fotografía publicitada durante el anterior gobierno del MNR y minada "narcofoto" en el que aparece Paz Zamora junto a Chavarría, explicó: sa ocasión yo me paré junto a él para abrirle la puerta del avión antes de que sara".

Como soldado profesional que he prestado acciones en mi servicio activo por hecho mi juramento bajo mi bandera y con mi sable, quiero declarar ante lamento, ante la Corte u otra institución neutral en un careo entre mí na y Carmelo Domínguez para que él demuestre las aseveraciones que hizo", ó.

Llamo a Dios de que no dejen pasar un día más y que el escándalo no se e porque el tiempo y la dilación hacen que todo pase desapercibido y llegue do", añadió.

Sostuvo que "de una vez por todas acabe esta situación donde se involucran onas importantes de este país y que se diga la verdad porque es injusto que validez a las declaraciones de un reo rematado como es Domínguez Vaca".

ga todo vínculo con "Meco"

apobianco presentó descargo nte Comisión de Constitución

ex ministro del Interior, Guillermo Capobianco, presentó ayer pruebas scargo a la Comisión de Constitución de la Cámara de Diputados un día de que ese grupo parlamentario comenzara a investigar las denuncias o involucran junto a otros dirigentes del MIR con connotados traficantes.

ex ministro envió una carta a la comisión legislativa poniéndose tariamente a disposición de los investigadores. Y en una declaración a entregada a la prensa sostiene que asumirá su defensa a título nal "sin ninguna representación ni parlamentaria ni político-partida- ni con afán de notoriedad y sólo con el deseo de "probar su inocencia". apobianco desmiente cada una de las acusaciones que lanzó en su contra cotráficante "Meco" Domínguez. Señala que entre enero y mayo de 1988 o en viajes permanentes debido a su delicado estado de salud y adjunta as de esos viajes a Cuba primero y luego a la Argentina.

chaza la versión de que solicitó ayuda a "Meco" Domínguez en enero de porque para entonces ya no había ninguna campaña electoral puesto s Elecciones Municipales habían finalizado un mes antes.

Mismo, rechaza la afirmación de que pidió prestada una avioneta en le 1989, porque para ese mes también había finalizado la campaña de ecciones Nacionales de ese año. Niega que hubiera sostenido una n con "Meco" Domínguez en julio de ese año porque estaba en los s Unidos y para constancia entregó una fotocopia de un sello de salida. eco" Domínguez fue detenido el 26 de septiembre de 1990 cuando lanco era ministro del Interior. ¿Qué clase de protección es esa con el detenido y sus bienes incautados y repartidos a la sociedad sin faltar o centavo?, se pregunta el ex ministro al rechazar las afirmaciones del raficante de que toda la colaboración fue a cambio de protección a sus ades delictivas.

Asimismo, desmiente el haber pedido prestada una avioneta cuando ya nbió en funciones de ministro del Interior. Para nadie es desconocido el de influencia de un ministro de Estado, ¿qué necesidad tenía de rme una avioneta?, señala.

Capobianco fue presionado a abandonar su carrera política en 1992 o la Embajada de los Estados Unidos vetó su postulación a un escaño lamento por supuesta vinculación con el narcotráfico. Desde su salida ministro vino reclamando un proceso para probar su inocencia. Esta nidad se le presenta ahora ante la Comisión de Constitución.

Retorna la calma

Gobierno ordenó libertad de 62 detenidos en el Chapare

Con la liberación de 62 personas detenidas durante los choques con la policía antidrogas y el control de las oficinas de la Dirección de Reconversión de la Coca (DIRECO), en la población de San Pablo, el Ministerio de Gobierno posibilitó ayer que retorne la calma en la región de Chapare tropical.

El ministro de Gobierno, Germán Quiroga, afirmó ayer que la calma y tranquilidad retornó al Chapare y que se logró superar los problemas provocados por el asalto que realizaron algunos productores de coca a las oficinas de DIRECO.

Los efectivos de la FELCN no se moverán del Chapare

Admitió que se ha producido un enfrentamiento entre policías y cocaleros, al señalar que "afortunadamente no se han producido desgracias personales de magnitud".

Quiroga ratificó la posición del gobierno de que no se permitirá que se tomen las oficinas de instituciones encargadas del control de la comercialización de la coca, en aquella región, mientras anunciaba la libertad de los detenidos.

Las personas que fueron detenidas prestaron declaraciones indagatorias y basadas en estas se hizo una evaluación sobre su participación en los hechos producidos a fines de semana. Con motivo de realizar la investigación y evaluación correspondientes, el subsecretario de Sustancias Controladas, Víctor Hugo Canelas, se trasladó a la región del Chapare.

Esa autoridad asumió la responsabilidad de abrir diálogo con dirigentes de las cinco federaciones de cocaleros del Chapare y el gobierno prevé que en el curso de la presente semana pueda llegarse a acuerdos para establecer un sistema de control en la comercialización de la coca y evitar que esta vaya a cubrir el requerimiento de elaboración de cocaína.

El ministro Quiroga consideró que el problema fundamental es el nivel excedente de la producción de coca, al que calificó como "demasiado grande" y añadió que "éste nivel está yendo a la producción de cocaína".

El gobierno demostró a los cocaleros que gran parte de la producción de coca está siendo desviada a la producción de cocaína y que la pasada semana se ha encontrado 70 bolsas de maceración de coca y ese es un volúmen demasiado grande.

En respuesta a los periodistas, el ministro Quiroga explicó que hay dos tipos de cultivos ilegales: Aquellos que están en las zonas denominadas rojas, que por efecto de la Ley 1008 están prohibidos de cultivar. Esta producción, básicamente, se encuentra en el Parque Isiboro-Sécure.

También está la producción que rodea a las pozas de elaboración de cocaína, que debería ser incautada la propiedad del terreno y los cultivos de coca ser arrancados.

Los dirigentes consideran que esa constituye una erradicación forzosa, porque está obligando a erradicar dichos cultivos, afirmó Quiroga al explicar que, esas medidas están en el marco de la ley.

"Aquel campesino que tenga en su propia parcela una poza, está obligado a dar parte a las autoridades si se la ha instalado en forma clandestina", afirmó. "Los campesinos que tengan una poza y no haga la correspondiente declaración a las autoridades se convierten en corresponsables de la producción de alcaloides", concluyó.

FELCN investiga vinculación de cocaleros con narcotráfico

El secretario de Defensa Social, Mario Soliz, admitió ayer que aproximadamente 60 campesinos productores de coca detenidos en los enfrentamientos del pasado sábado y liberados posteriormente, son investigados por la Fuerza Especial de Lucha Contra el Narcotráfico (FELCN), por su presunta relación con la ilícita actividad.

Dijo que la medida fue dispuesta una vez que los servicios de inteligencia establecieron que la movilización campesina estuvo dirigida "por agitadores" presumiblemente instruidos por narcotraficantes que pretenden crear problemas a las autoridades del Poder Ejecutivo, según su criterio.

"Sí, existe alguna vinculación obviamente", afirmó al agregar que "se ha hecho una filiación (de los detenidos) y seguramente Inteligencia va a poder determinar un poco de qué tipo de gente se trata y si tiene alguna relación, naturalmente va a ser convocada para que preste declaraciones en la FELCN"

Dijo que la infiltración de los traficantes de droga en las asambleas y reuniones de los productores de coca, pretende impedir que estos comprendan el beneficio para las comunidades campesinas del Chapare de los programas de desarrollo alternativo.

No obstante, expresó su optimismo en que las negociaciones interrumpidas con los productores de coca serán reiniciadas el jueves 3 de marzo. "Entedemos que van a asistir a la reunión y en este sentido queremos poner toda nuestra capacidad para dialogar y ver si hay sinceridad de parte de ellos para reinstaurar el diálogo y cumplir la Ley", acotó.

ERRADICACION

Dijo que las tareas de erradicación de la coca ilegal del Chapare continuarán según la planificación de las autoridades nacionales y en estricta aplicación de la ley, al anunciar que la Secretaría Nacional de Defensa Social instaló en aquella región una oficina permanente "con técnicos y subsecretarios que por lo menos cinco días de cada mes tomarán contacto con los verdaderos productores para la marcha de los proyectos alternativos", agregó.

Por otro lado, denunció que varios dirigentes de los productores de coca amenazan, permanentemente a los campesinos de la zona que quieren acogerse a planes de sustitución de cocales, en una clara muestra de manejo político del problema cocalero, aseveró.

Vicepresidente condena erradicación forzosa

El Vicepresidente de la República, Víctor Hugo Cárdenas, condenó los hechos de violencia registrados en el Chapare el viernes pasado, como consecuencia de un enfrentamiento entre productores de coca y agentes antidroga, y se declaró contrario a la erradicación forzosa de los cocales excedentarios.

"Si el diálogo se rompe perderemos todos; se deben buscar medidas pacíficas", dijo al señalar que la reducción de los cultivos excedentarios debe ejecutarse sobre la base de un acuerdo concertado con los productores y sus organizaciones de base. "La erradicación forzada significa violencia y la rechazamos", agregó.

El enfrentamiento, que dejó como saldo varios heridos, se originó como consecuencia de la decisión gubernamental de llevar adelante una política de erradicación forzada de los sembradíos excedentarios, según denuncias de dirigentes cocaleros. El gobierno ha dicho que los cultivos erradicados en las últimas semanas estaban cerca de fábricas de drogas y que la erradicación es un asunto que está normado por la ley.

El ministro de Gobierno, Germán Quiroga, afirmó que los enfrentamientos fueron motivados por la decisión de los campesinos, de tomar por la fuerza las oficinas de la Dirección de Reconversión Agrícola (DIRECO), alentados por narcotraficantes.

Cárdenas no quiso opinar sobre los hechos del Chapare. Manifestó que no disponía de información precisa, pero indicó que si hubo excesos el Parlamento pedirá explicaciones al Ejecutivo.

Sin bien está normada por la ley la erradicación de plantaciones excedentarias, la destrucción de esos cultivos debe ser de mutuo acuerdo, dijo.

Advirtió que los enfrentamientos de los últimos días podrían complicar más la tensa relación entre productores cocaleros y organismos reguladores de la hoja de coca.

La Ley 1008 de Régimen de la Coca y Sustancias Controladas tipifica al Chapare como una región de transición, en la que los cocales deben ser erradicados de común acuerdo con los productores y previo el pago de una indemnización de 2.000 dólares por hectárea. Asimismo, compromete al gobierno a ejecutar programas de sustitución de cultivos para prevenir consecuencias traumáticas.

> - Aunque está prevista en la ley, debe ser ejecutada de común acuerdo con los productores, dijo Cárdenas.

Sin embargo, en los últimos años los planes de erradicación no se cumplieron de acuerdo con lo programado y los beneficios de la sustitución de cultivos no llega o ha sido frustrante para los campesinos, lo que ha motivado enfrentamientos entre productores y fuerzas de interdicción en varias ocasiones.

Parlamento investigará denuncias sobre casas de tortura de la DEA

La Comisión de Derechos Humanos del Congreso de la República se encargará de investigar la presunta existencia de casas de tortura de la Drug Enforcement Agency (DEA), tal como denunciaron varios internos de la penitenciaría de máxima seguridad de Chonchocoro.

La información fue proporcionada por el presidente de la Corte Superior del Distrito Judicial de La Paz, Max Reyes Romero, quien afirmó que el viernes 5 de marzo una comisión insterinstitucional se trasladará al Penal para recibir más testimonios sobre aquel y otros temas.

"Lo que están aportando son las publicaciones de prensa que se tomaron en ocación de la visita del honorable Jerjes Justiniano a Santa Cruz y eso están tomando como evidente existencia de casas de tortura que es la más fuerte denuncia que varios internos manifestaron", afirmó.

"La comisión de derechos humanos está tomando para sí la investigación de todos estos hechos porque le corresponde como Parlamento, después seguramente derivarán a las instancias respectivas, que tendrán que ver con el juzgamiento", agregó.

Las denuncias de violación de los derechos humanos fueron ratificadas durante la última visita de las autoridades judiciales a la penitenciaria de "Chonchocoro". Varios internos señalaron a los agentes de la DEA, de ser los autores de los abusos que investigará la Comisión de Derechos Humanos de la Cámara de Diputados.

Gobierno advierte

Medidas radicales de la COB tendrán respuesta adecuada

El Secretario de Régimen Interior y Policía, Hugo San Martín, advirtió ayer que las medidas de presión anunciadas por la Central Obrera Boliviana (COB), tendrán una respuesta adecuada de parte del Poder Ejecutivo y exhortó a la dirigencia sindical a buscar mediante el diálogo las soluciones a las demandas laborales.

Escenas que podrían repetirse

No obstante, ratificó la posición del Presidente Gonzalo Sanchez de Lozada respecto al incremento salarial ofrecido a los trabajadores, al asegurar que las posibilidades económicas del país no permiten un aumento sustancias de los ingresos de los asalariados del país.

"No se puede mejorar la oferta salarial, no hay una verticalidad, porque el país no tiene los recursos para aumentar salarios, cualquier aumento de salarios será vía aumento de los carburantes y el gobierno no quiere actuar irresponsablemente", afirmó.

Dijo que los trabajadores y particularmente la dirigencia sindical deberia comprender la política global del gobierno, antes de observar sólo el tema salarial. "Estamos en una propuesta de transformación de las estructuras injustas, estamos empeñados en este proceso revolucionario y cualquier medida de presión es una medida que va en contra del mismo, no debemos sólo ver el tema salarial, sino la política global que busca ejecutar el gobierno", agregó.

De acuerdo con su criterio, las marchas y concentraciones de trabajadores afiliados a la máxima organización sindical del país, corresponden a épocas del pasado y que fueron definitivamente superados por la consolidación del proceso democrático que privilegia el diálogo al enfrentamiento, afirmó.

RESPUESTA ADECUADA

San Martín advirtió que el gobierno de la coalición del MNR no permitirá la alteración del orden público, por tanto actuará con firmeza "en defensa del derecho de la mayoría del pueblo".

"El instrumento del diálogo debe ser privilegiado y quienes se oponen a este método con medidas de presión van a tener la respuesta adecuada del gobierno, yo creo que el derecho que tienen ellos de marchar, termina donde comienza el derecho de la mayoría", aseveró.

"Además 1500 personas no pueden ir en contra de la voluntad de 500.000 que votaron por este gobierno. Hay que cambiar muchas lógicas y muchas actitudes, no podemos dar más de lo que tenemos, las medidas de fuerza y presión, son medidas contrarevolucionarias", agregó.

Secretario viaja a Brasilia mañana

Bolivia participará en preparatoria de reunión de Grupo de Rio

El secretario nacional de Relaciones Internacionales, Jaime Aparicio, viajará mañana a Brasilia para asistir, en representación de Bolivia, a la reunión de Coordinadores Nacionales del Grupo de Rio, cuya finalidad es preparar la próxima reunión de cancilleres prevista para el 21 de marzo en la misma ciudad.

Los coordinadores gubernamentales analizarán siete puntos específicos, a partir de una agenda anual que tiene como base el Grupo de Rio para 1994. Se tiene, asimismo, el encuentro de cancilleres del Grupo de Rio con los de la Unión Europea; el acceso a la tecnología, medio ambiente y narcotráfico.

En el ámbito internacional, se ha previsto revisar la reforma de la carta de la Organización de Naciones Unidas, en lo que se refiere a la ampliación del Consejo de Seguridad, el perfeccionamiento de los métodos de trabajo de la ONU y la agenda sobre la paz y el desenvolvimiento social.

Finalmente, se revisarán documentos vinculados con el comercio internacional, apertura del libre comercio, tratados del TLC y la Ronda Uruguay.

Bolivia es miembro del Grupo de Rio a partir de 1990, junto a doce países del área, entre los que se encuentran Argentina, Brasil, Chile, Colombia, Ecuador, México, Paraguay, Perú, Uruguay, Venezuela, además de dos representaciones regionales de Centroamérica y El Caribe.

Comisión especial investigará muerte de español Puchol

Las contradictorias versiones difundidas en torno a la muerte del súbdito español Manuel Román Puchol Pastor, en la fronteriza localidad de San Matías, obligaron al gobierno a delegar una comisión especial de investigadores, presidida por el secretario de Régimen Interior, Hugo San Martín, y un representante de la Embajada de España en Bolivia.

El ministro de Gobierno, Germán Quiroga, admitió ayer que "existen dudas sobre la naturaleza de la muerte" de Puchol, al admitir que son contradictorias las versiones de los comandantes de la Policía nacional y del Ejército, generales Luis Rocha y Reynaldo Cáceres, respectivamente, en torno al hecho de sangre.

Quiroga ha ordenado al secretario San Martín que realice una investigación en torno al caso, en presencia de un funcionario de la representación diplomática, para esclarecer los hechos.

Mientras que el comandante de Policía tipificó el hecho como un asesinato, el comandante de Ejército dijo que se trata de un suicidio, explicó Quiroga al responder a periodistas en Palacio de Gobierno.

San Martín viajó ayer a San Matías a las 16:00, junto al subsecretario de Régimen Interior, Erick Rekling, en cumplimiento de la orden impartida por el ministro y se confirmó que, en el curso del día, realizarán las investigaciones en el sitio del hecho de sangre.

"Queremos concluir esas investigaciones de la manera más cristalina posible", afirmó Quiroga al tiempo de ratificar la disposición del comando de Ejército de "sancionar, con todo el peso de la ley, a quien resultase responsable de esa muerte en caso de haberse producido un crimen".

"Esperamos que el retorno de San Martín se produzca con informes de policía judicial", afirmó.

Hugo San Martín, por su parte, consideró que "no hay contradicciones sobre la muerte del español", al anunciar que las investigaciones se realizarán en el sitio.

Brasil donó a Bolivia vacuna antirrábica

El gobierno del Brasil, mediante su embajador en el país, André Guimaraes, entregó ayer a la Secretaría Nacional de Salud una donación de 200.000 dosis de vacuna antirrábica destinada a combatir la rabia canina, dentro de un plan regional de eliminación de ese mal.

Los gobiernos de la región de Sudamérica se habían comprometido a erradicar la rabia canina en la década de los años 90. Sin embargo, Bolivia no pudo cumplir esa tarea por falta de recursos y porque tampoco produce vacuna antirrábica.

Desde 1992, el gobierno del Brasil ha donado 300.000 dosis de vacuna, a las que se suman ahora otras 200.000 unidades, cuyo transporte hasta Bolivia fue cubierto por la Organización Panamericana de la Salud (OPS).

La representante de la OPS en Bolivia, Mirtha Rosses, informó que similares donaciones al país realizaron los gobiernos de Argentina y Venezuela, por lo que esperaba que en la presente gestión se complete la tendencia decreciente de ese mal.

700.000 CANES BOLIVIANOS

El secretario nacional de Salud, Joaquín Monasterio, a tiempo de agradecer la donación, informó que en el país existe unos 700.000 perros que requieren de control sanitario.

Indicó que se realizan esfuerzos entre el Instituto Nacional de Laboratorios de Salud (INLASA) y la Universidad Mayor de San Andrés (UMSA), para producir vacuna antirrábica nacional.

Por último, mencionó que según datos estadísticos, en el primer mes de la presente gestión se presentaron menos casos que en el mismo período de 1993. Indicó que en enero de 1994 se presentaron sólo 34 casos de rabia, mientras que en el mismo mes del año pasado se habían dado los siguientes casos: 131 de rabia canina, 4 de rabia felina, uno de ovina y 3 de rabia humana.

Con la cooperación de las instituciones sociales y los propietarios de los animales, los resultados serán mucho mejores en la presente gestión, complementó esperanzada la autoridad.

El embajador de la República del Brasil, André Guimaraes, entregó ayer al secretario nacional de Salud, Joaquín Monasterio, una donación, a nombre de su país, de 200.000 dosis de vacuna para combatir la rabia canina.

Gobierno del Brasil entregó 200.000 dosis de vacuna para que Bolivia cumpla compromiso internacional de eliminar la rabia canina.

Nuevas divergencias con el gobierno

Maestros se resisten a integrar comisiones de registro docente

Nuevos desacuerdos entre el magisterio y el gobierno paralizaron la conformación de comisiones mixtas registro docente, mientras numerosos maestros continúan haciendo colas en las ventanillas del ba Cochabamba para entregar sus formularios debidamente llenados.

Nuevas divergencias entre el magisterio y la Secretaría Nacional de Educación pusieron en riesgo la actualización del escalafón docente, debido a la decisión de los maestros de no integrar las comisiones mixtas para el registro correspondiente.

La medida adoptada por la Confederación de Trabajadores de la Educación Urbana de Bolivia (CTEUB), fue al término de la reunión con el secretario nacional de Educación, Enrique Ipiña Melgar, en la que las partes no se pusieron de acuerdo sobre el número de integrantes de las mencionadas comisiones y el rol que en definitiva deben cumplir en el proceso de registro.

Desacuerdo entre magisterio y gobierno paraliza la conformación de las comisiones, mientras los maestros continúan entregando sus formularios en instituciones bancarias.

El conflicto surgió a raíz del instructivo de la Secretaría Nacional de Educación, publicado el pasado domingo, en el que se establece que las comisiones mixtas estarán integradas por un representante de los maestros urbanos, uno de los maestros rurales y dos de la secretaría de Educación.

Esta disposición fue rechazada por los maestros urbanos que consideran que su representación en las comisiones debe ser de dos maestros urbanos y dos maestros rurales. También rechazaron las atribuciones que les confiere el mencionado instructivo, en el que se reduce la función de las comisiones a "simples observadoras y no partícipes del procesamiento y tabulación de la información recopilada", según el secretario de la CTEUB, Cándido Pérez.

El dirigente manifestó que los representantes del magisterio tanto urbanos como rurales, se vieron obligados a abandonar la reunión con el secretario Ipiña, debido a la actitud impositiva y radical de la autoridad frente a este tema. "El secretario de educación nos dio a entender que no tomará en cuenta la labor de las comisiones mixtas y nos afirmó enfáticamente que en última instancia es él quien decide cómo se realizará este proceso", informó el dirigente.

A FOJAS CERO

Con esta actitud, la con ción de maestros en reunión d gencia acordó ayer por la ta integrar las comisiones mixt vocadas por la Secretaría N de Educación, por considerar "una burla" a los intereses d gisterio que había expresado seo de concertar para llevar a este proceso.

Cándido Pérez agregó que federación instruyó nuevamen bases para que no entreguen mularios de registro, pese a observa que gran número de tes hace colas en las ventanil banco de Cochabamba para gar los documentos debidamente llenados. "Hem dido no partícipar en las comisiones mixtas registro porque el gobierno incumplió su compro pretender imponer la forma cómo se va a realiz tarea", aseveró el dirigente.

SON CAPRICHOSOS

Por su parte, el coordinador general de la Sec Nacional de Educación, Juan Martínez, calificó de chosa la actitud de los maestros de resistirse a col en el proceso, en el cual se pretende trabaja equidad".

Respondiendo al cuestionamiento del magisteri tínez afirmó que no se puede pretender que la co esté integrada por dos representantes de cada s urbano y rural- pues de esta manera serían cua representantes de los docentes, frente a dos del go

De otro lado, manifestó que los maestros q tener la atribución de abrir los sobres con la infor recogida, antes que ésta sea trasladada a la empre realizará la tabulación de datos. "Esto no es porque no se puede garantizar la transparen proceso si los docentes abren los sobres ant lleguen a la empresa en mención", explicó el func de Educación.

Don JORGE CRUZ OCAMPO ESCÓBAR
(Pampo)
Q.E.P.D.

Yola Sánchez de Ocampo esposa; Jorge, Carolina, Abel, Hugo, Mónica, hijos; María René Riveros, Freddy Saavedra, Gloria Cornejo, Carmen Blacutt hijos políticos; Zenobia (ausente), Elena, Abel, Hugo, hermanos; hermanos políticos, nietos, primos, sobrinos ruegan a sus amistades y personas piadosas, en forma especial a los residentes chulumeños y soratefios, Club 16 de Julio, agrupación Los Intimos, Asociación de Billares, Sanidad de la Armada Boliviana, colegios: San Ignacio, Delfin E. Aguirre, Francia, Mariscal Sucre (Santa Cruz), Escuela Militar de Ingeniería, Universidad NUR, Sanidad de la Armada Boliviana, Fábrica de Hielo Friosito, Magna Ltda., Agrupación 10 de Octubre, Club de Leones Miraflores Quijote Club, Agrupación Damas Geminis, Grupo Ilusión, Complejo Deportivo Achumani (disciplina raqueta) The Strongest, Colegio de Ódontólogos. Y demás instituciones a la que perteneció, se dignen asistir a la misa de cuerpo presente a Hrs. 16:00 y la traslación de sus restos mortales del extinto al Cementerio General el día de hoy martes a hrs. 17:00.
El cortejo fúnebre partirá de la calle Graneros Nº 147.
Favor que será muy reconocido por la familia doliente.
Servicios Funeraria "S" Valdivia, Graneros 121-Tels. 324290 - 369414.

La Paz, marzo de 1994

Periodistas en coloquio sobre "El aborto en Bolivia"

Periodistas de todos los medios de comunicación participarán mañana en el coloquio sobre "El aborto en Bolivia", auspiciado por la Asociación de Periodistas de La Paz y la Comisión Internacional para la Vida y la Familia.

En el coloquio los panelistas expondrán los detalles y estadísticas sobre el aborto, sus consecuencias sicológicas y los problemas que ocasiona a las mujeres que se someten a ese tratamiento, ilegal en nuestro país. El Dr. Luis Ossio Sanjinés, representante del Colegio Pontificio para la Familia dependiente del Vaticano, así como otros profesionales, tendrán a su cargo el desarrollo de los diferentes temas vinculados con el aborto.

Las instituciones organizadoras de este coloquio se adhieren a la actividad que se está desplegando por el mundo al haber declarado las Naciones Unidas a 1994 como "El año internacional de la familia".

Durante la reunión la Comisión Internacional para la Vida y la Familia proporcionará a los participantes artículos y material sobre el tema del aborto, así como panfletería.

El coloquio se realizará en instalaciones de la Asociación de Periodistas de La Paz, en la calle Comercio Nº 1048, a partir de las 19:00 horas.

Gobierno estudi proyectos de desarrollo en Ta

El Ministerio de Desarr tenible estudia la ejecución proyectos de desarrollo fund tales para el Departamento rija: la reforestación de la r la tercera fase del proyect Jacinto y el programa de pe ción de pozos en el Gran Ch

El anuncio fue hecho p ministro del sector, Guillerm tiniano, en la reunión con mité Cívico de Tarija en la se este departamento, donde formó que se definirá en los mos meses el financiamiento esos proyectos.

En este mes llegará a B una misión de la Comunidad nómica Europea, con el fin d tudiar en profundidad el pro de reforestación del valle de ja, anunció el titular de Desar Sostenible.

El proyecto de San Jac cuya tercera fase implica la re distribución de riego, contará el apoyo del gobierno alemán, consideró fundamental para la ción del proyecto, la existe de un mecanismo privado que mita un compromiso de los u rios para administrar el sist de riego.

Para este propósito, la Secr ría de Agricultura y Ganadería para la documentación neces para la reunión con represen tes del gobierno alemán, entre meses de marzo y mayo, para b car el financiamiento necesar

De otro lado el ministro niano confirmó la llegada de misión de la República Pop de China, en la segunda quin na de marzo para establecer talles que permitan continuar la perforación de pozos en el G Chaco.

"Yo soy la Resurrección y la Vida"
(Jesucristo)

Dios Padre ha llamado a su seno misericordioso al

SR. JORGE OCAMPO ESCOBAR

padre de nuestro profesor Abel Ocampo Sánchez.
La dirección, el personal docente y administrativo, los alumnos y alumnas del colegio SAN IGNACIO, así como los consejos de CESEL, se adhieren al dolor de la familia Ocampo y piden a Dios Padre que en estos momentos afiance la esperanza cristiana en toda la comunidad.

La Paz, 1 de marzo de 1994

La familia del que en vida fue:

Dn. MANUEL EID SANDOVAL
(Q.E.P.D.)

Agradece profundamente a todas las personalidades, instituciones, compañeros y amigos que hicieron llegar sus sentimientos de pesar e invita a la misa de ocho días que se celebrará el día martes 1o. de marzo, a hrs. 12:30 en la Parroquia del Carmen (Av. 20 de Octubre Nº 2539).

La Paz, febrero de 1994

En la paz del Señor y con la gracia del Divino Hacedor, ha dejado de existir la que en vida fue ejemplar esposa, madre cariñosa y adorada abuelita:

Sra. ANGELICA DALENCE DE HANSSEN
(QUIQUITA)
(Q.E.P.D.)

My. (SP) Dorbeo Hanssen Torrico, esposo (ausente); Norah, Olga, Rita y Walter (ausente) hijos: Gral, Brig. (SP) Miguel Ibáñez R., Jaime Cusicanqui S., Gral. Div. (SP) Angel Vargas T. y Cinthia Olmeño de Hanssen (ausente) hijos políticos; Ronald, Gonzalo, Virginia, Javier, Carmen, Leopoldo, Rosario, Jaime, Armando, Iván, Patricia, Raymi, Jannette, Lourdes, Miguel, Sonia, Martín y Andrea, nietos; los primos hermanos, bisnietos, sobrinos y demás familia, invitan a sus parientes, amigos y personas piadosas a la misa de cuerpo presente a hrs. 15:00 y a la traslación de los restos mortales de la exinta al Cementerio General, el día martes 1º de marzo a hrs. 16:00
El cortejo fúnebre partirá de la calle Juan de Vargas No. 2006 esq. Misael Saracho (Miraflores).
Favor que será reconocido por la familia doliente.

La Paz, febrero de 1994.

Invitación a misa de cabo de mes

La familia de quien en vida fue ejemplar esposo y padre

Sr. ROBERTO BARBERY PAZ
(Q.E.P.D.)

Invita a los familiares, amigos, autoridades, instituciones y personas piadosas, se dignen asistir a la misa que en memoria de su alma y recordando los treinta días de su sensible fallecimiento se mandará oficiar el día miércoles 2 de marzo a horas 8:00 p.m. en la iglesia catedral Basílica Menor de San Lorenzo en nuestra ciudad.
Asimismo invita asistir a los residentes de Minero y de las zonas del norte a similar acto religioso que se oficiará el día miércoles 2 de marzo en la parroquia de san Isidro de la localidad de Minero a horas 8:00 a.m.
Su asistencia a estos actos religiosos será eternamente agradecida por la familia doliente.

Santa Cruz, 1º de marzo de 1993

Dejan Colombia militares de EE.UU.

CALI
Ansa

Salieron hoy de Colombia los últimos 50 ingenieros militares estadounidenses que participaron en un controvertido ejercicio de construcción de varias obras civiles, en la pequeña población de Juanchaco.

Los militares estadounidenses, que llegaron en diciembre pasado a Juanchaco, en el estado occidental Valle del Cauc, no lograron terminar una escuela, un puesto de salud y una carretera, que según las informaciones oficiales formaban parte de un ejercicio de ingeniería coordinado por los dos países.

Las instalaciones quedaron prácticamente terminadas en cuanto a sus paredes y techos, pero carecen aún de las obras de plomería, electricidad y acabados. La no conclusión de los trabajos fue atribuida a las intensas lluvias caídas en la región.

Los 150 estadounidenses iniciaron el sabado pasado el regreso a su base en Panamá y Alabama, a bordo de varios helicópteros y navíos de transporte en los que embarcaron también jeeps, camiones cisterna, tractores y demás maquinaria empleada en las obras.

La permanencia de los ingenieros militares originó una controversia entre el presidente César Gaviria Trujillo y el Consejo de Estado, ya que este tribunal argumentó que el jefe de Estado no había solicitado a esa entidad o al Congreso la autorización necesaria para permitir el ingreso de los soldados extranjeros a territorio colombiano, como lo establece la Constitución.

El presidente Gaviria Trujillo sostuvo que la autorización era necesaria cuando se trataba de tropas extranjeras en transito hacia otro país, o cuando estas tenían como propósito establecer una base militar, lo que según él no correspondía a la situación de los ingenieros estadounidenses.

Asimismo, los movimientos agrupados en la Coordinadora Guerrillera Simón Bolivar (CGSB) perpetraron varios atentados con pequeñas bombas, en distintas ciudades colombianas, contra iglesias, hormonas, bancos y centros de enseñanza del idioma inglés, como protesta por la presencia de los estadounidenses.

Los ataques guerrilleros no causaron víctimas pero si numerosos daños materiales por la destrucción de vidrios y ventanales.

Colombia teme que crisis en Venezuela afecte programas de cooperación

BOGOTA
Reuter

Colombia confía en que la crisis económica que afronta Venezuela no afecte el proceso de integración comercial entre los dos países ni la firma del tratado del grupo comercio del G-3 (Colombia, Venezuela y México), dijeron fuentes oficiales.

El ministro de Comercio Exterior, Juan Manuel Santos, sin ocultar su preocupación, dijo que aún no sabe el tipo de medidas que adoptará Venezuela frente al comercio con Colombia y al proceso de integración. "Yo estuve en contacto permanente con el ministro de comercio Alberto Polleto, quien me reiteró que la integración con Colombia no está en peligro, que cualquier medida que haya a tomar no va afectar nuestras relaciones comerciales, ni nuestra integración, que el G-3 sigue en pie", explicó Santos en una entrevista desde Tokio, Japón, con la cadena radial Caracol.

Santos agregó que se debe esperar a que Venezuela proceda mucho más allá de la suspensión de los derechos económicos ciudadanos para opinar sobre el futuro de las relaciones comerciales colombo-venezolanas.

Empresarios y economistas colombianos expresaron recientemente preocupación e incertidumbre por las medidas económicas anunciadas por el gobierno de Venezuela para aliviar el millonario déficit fiscal y frenar el alto índice de inflación.

Los empresarios colombianos temen ante todo a una devaluación acelerada que represente mayores ingresos a Venezuela y pueda afectar su inflación, provocando la pérdida de competitividad a los productos colombianos que se exportan a Venezuela.

Pese a los temores el ministerio de Comercio Exterior considera que el proceso de integración comercial con Venezuela es tan sólido que no se afectará por duro que sea el ajuste económico en el vecino país.

El presidente de Colombia Cesar Gaviria saluda al primer ministro japonés Hosokawa. Gaviria viajó a Japón en busca de capitales e inversiones (Tokio, Reuter)

Vientos golpistas soplan en Perú

LIMA
Ansa

Los temores a un golpe de Estado, la frágil estabilidad política y la búsqueda de un candidato presidencial de oposición a la reelección del presidente Alberto Fujimori en 1995 encrespan el panorama político en Perú.

No sólo congresistas oficialistas advirtieron la posibilidad de un intento de golpe de Estado, sino también ex jefes militares y hasta un ex primer ministro del propio Fujimori.

El congresista oficialista Carlos Ferrero expresó días atrás su preocupación por un eventual golpe de Estado entre abril y julio. El ex primer ministro de Fujimori Juan Carlos Hurtado Miller no descartó la hipótesis y advirtió que sería catastrófico para el país.

"Sí, creo que es posible", remató el domingo el general de división retirado Luis Cisneros Vizquerra, uno de los ex jefes militares con mayor ascendiente en el Ejército.

"Inclusive -agregó- creo que puede tener características muy peculiares", y recordó que los golpes de Estado "no se han eliminado en esta subregión", aunque "no se producen por ambición de los militares, sino por detracción de los gobernantes".

Para Cisneros Vizquerra, conocido en los cuarteles con el apodo de "El Gaucho" por haber realizado sus estudios castrenses en Argentina, el país está viviendo "un desconcierto tal que, en verdad, no sabemos dónde estamos parados".

Las declaraciones de Cisneros fueron publicadas por El Suplemento, revista del diario Expreso de Lima, en la que también enjuicia con dureza la actitud política de Fujimori, a quien culpó de haber "destruído el profesionalismo de las Fuerzas Armadas".

"Está en peligro la estabilidad de esta administración, de esta pseudodemocracia que vivimos", advirtió el general Cisneros, y dijo que en Perú "no gobierna nadie. Hay un total desgobierno".

La posición del general Cisneros es compartida por otros ex comandantes generales del Ejército, la Marina y la Aviación, y por sectores políticos que se oponen a una eventual postulación de Fujimori a una reelección inmediata en 1995.

En las últimas semanas también se han acrecentado las voces de dura oposición al régimen de Fujimori por parte del ex presidente Fernando Belaunde Terry, quien encabeza mitines proselitistas.

Líderes de partidos tradicionales como Luis Bedoya Reyes, del conservador Partido Popular Cristiano (PPC), también han lanzado duros ataques a Fujimori, de quien afirma que preside un régimen controlado por los militares.

En el frente externo la situación, según los informes periodísticos, son igualmente críticos para el gobierno de Fujimori. La administración norteamericana del presidente Bill Clinton actúa con cautela frente al gobierno de Lima.

Repetidas declaraciones oficiales del gobierno norteamericano señalan que en Perú aún hay denuncias sobre violación a los derechos humanos y casos graves de corrupción por narcotráfico.

Las relaciones entre Lima y Washington se han deteriorado en los últimos meses, al punto que el presidente Fujimori a declarado a un periódico uruguayo que "las críticas de Estados Unidos son desproporcionadas".

Algunos medios de comunicación que han apoyado al gobierno de Fujimori, hoy empiezan a tomar distancias y critican algunas medidas adoptadas por el gobierno y que, en opinión editorial, responderían a presiones de la actual cúpula militar peruana.

Las Fuerzas Armadas, por su parte, se mantienen en discreto silencio frente a las presiones internas y externas, pero el jefe del Ejército, general Nicolás de Bari Hermoza Ríos, afirmó que los militares están supeditados al mando de Fujimori.

Aún así, el esquema y panorama político peruano parece moverse al vaivén de la estrategia militar antisubversiva, una lucha contra la pobreza que auspician los propios militares y la posibilidad de que Fujimori postule a la reelección en los próximos meses.

La idea de Fujimori en el poder entre 1995 y el 2000 es "acariciada" por sectores empresariales, militares y políticos, pero la figura del ex secretario general de la ONU Javier Pérez de Cuellar parece opacar las pretensiones del presidente.

Encuestas de opinión señalan que Pérez de Cuellar tiene una gran opción, más aún cuando su postulación todavía no confirmada es apoyada por todas las fuerzas políticas de oposición.

OEA y Parlamento Andino acuerdan defender la democracia

WASHINGTON
Efe

La Organización de Estados Americanos (OEA) y el Parlamento Andino se comprometieron en Washington a trabajar coordinadamente en favor de la consolidación de la democracia y del desarrollo económico y social en el continente.

El compromiso se plasmó en un acuerdo firmado ayer lunes en Washington por el secretario general de la OEA, Joao Baena Soares, y el presidente del Parlamento Andino, el venezolano Paciano Padrón.

En una ceremonia en la que también estuvo presente el secretario general adjunto, Christopher Thomas (Trinidad y Tobago), y los embajadores de los países bolivarianos, Baena Soares subrayó el carácter humanitario que está dando la OEA a la cooperación interamericana para el desarrollo integral.

"No se trata de actuar sólo en momentos de crisis", dijo Baena Soares al referirse a las decisiones de la Asamblea General Extraordinaria de la OEA, en la que se debatió exclusivamente la forma de atacar la pobreza extrema en el continente a mediados de este mes.

El presidente del Parlamento Andino, por su parte, en nombre de los parlamentarios de Bolivia, Colombia, Ecuador, Perú y Venezuela, dijo que su institución y la OEA están "llamados a ayudar, a crear un nuevo orden entre las naciones, orden nuevo que debe ser más justo, afianzado en la paz, el desarrollo y la integración".

Subrayó también cómo la OEA recientemente ha subrayado la alta prioridad "que debe darse a la solución de los problemas económicos y sociales para superar los niveles alarmantes de pobreza extrema y sostener las democracias políticas en nuestro hemisferio".

En opinión del diputado venezolano, a partir del acuerdo firmado hoy, la OEA y el Parlamento Andino "quedan más obligadas ante América y el mundo a luchar por la democracia y el desarrollo socieconómico" porque, agregó, "ambas organizaciones han comprendido que la democracia tiene que marchar de la mano del desarrollo social y económico".

Este acuerdo, que tiene una duración de dos años prorrogables, incluye medidas para la promoción y consolidación de la democracia representativa y para la cooperación en los campos económico, social, educativo y cultural, de integración, protección de derechos humanos y de la lucha contra el narcotráfico.

Niehaus pide a Gaviria que Costa Rica dirija la OEA

TEGUCIGALPA
Reuter

El canciller costarricense, Bernd Niehaus, dijo tener asegurado el apoyo de la mayoría de las naciones americanas para obtener la secretaría de laOrganización de Estados Americanos (OEA). "Estamos optimistas. Tenemos en esta cantidatura, que es una candidatura centroamericana, el apoyo de 22 países del continente y se necesitan 18 para ganar", declaró el diplomático a la emisora local América.

Sin embargo, pidió al presidente de Colombia, César Gaviria, otro fuerte aspirante a la secretaría de la OEA, "que nos dé la oportunidad a los chicos" de ocupar el cargo a través de Costa Rica.

Niehaus y Gaviria son considerados en medios diplomáticos como los candidatos más fuertes a la secretaría de la OEA, cuya designación se definirá en una votación del 27 de marzo en Washington.

Aseguró que su candidatura es apoyada por seis países centroamericanos, 13 de la Comunidad Caribeña (CARICOM), República Dominicana, Chile y Ecuador.

El diplomático costarricense dijo que su nominación obtiene un "apoyo masivo, porque hay conciencia y es de justicia que un centroamericano por primera vez asuma tan alta posición".

"Toda Centroamérica se mantiene firme, se mantiene monolítica en esta candidatura nuestra. Tenemos al Caribe también apoyando la candidatura centroamericana. Tenemos algunos países sudamericanos como Chile y Ecuador, y van a venir más", aseguró.

Niehaus destacó que "nos han tratado bloquear, de desvirtuar y de lograr que desistiéramos en el camino, pero hemos conseguido mantenermos muy firmes" en la aspiración por la secretaría de la OEA.

Agregó que "yo pienso con todo respeto para la candidatura del presidente de Colombia, que no sería justo que por tercera vez en 40 años un colombiano eventualmente asumiera esa posición, mientras que nunca un centroamericano ha podido".

"Vamos a ganar y vamos a ir a decirle al mundo entero, señores, somos países pequeñitos, pero somos iguales a los grandes en principios de igualdad jurídica y vamos hacer una importante gestión", dijo Niehaus.

El canciller costarricense añadió que "a pesar de que hay presiones" de sectores y países que no precisó hacia las naciones del continente para respaldar a Gaviria, "nosotros vamos a poder enfrentarlas y vamos a salir victoriosos".

Al hablar sobre el respaldo de Estados Unidos a la candidatura de Gaviria, Niehaus dijo que "pareciera aquí reflejarse la idea de algunos de que se quiere que sean los países grandes los que continúen ejerciendo la secretaría de la Organización de Estados Americanos".

"Y eso con respeto, con cariño para los países grandes, pero en una forma muy clara decimos: no es justo, no debe ser, nosotros tenemos derechos, somos miembros fundadores de la organización y vamos a ganar la elección del 27 de marzo", añadió.

Zapatistas y gobierno logran acuerdos

SAN CRISTOBAL DE LAS CASAS
Ansa

El Ejército Zapatista de Liberación Nacional (EZLN) anunció ayer lunes acuerdos de principio con el comisionado presidencial Manuel Camacho Solís para promover la autonomía indígena, modificaciones a la ley agraria y garantías para la transparencia de elecciones presidenciales de agosto próximo.

El subcomandante rebelde Marcos, en conferencia de prensa, dijo que la guerrilla zapatista y el comisionado presidencial Camacho Solís acordaron que en un plazo de 90 días se convocará al Congreso de la Unión para hacer modificaciones al artículo 4 constitucional para dar autonomía a las comunidades indígenas.

El jefe rebelde añadió que el comisionado y el EZLN acordaron, asimismo, un plazo de 180 días para convocar al Congreso a realizar modificaciones al artículo 27 constitucional, referente a la propiedad de la tierra.

Estos acuerdos serán dados a conocer probablemente mañana, cuando culminaría la primera ronda de negociaciones entre el gobierno y el Ejército Zapatista de Liberación Nacional (EZLN).

El jefe rebelde señalo que la propuesta de ley sobre autonomía étnica debe ser sometida a consenso por las comunidades indígenas y en las modificaciones debe ser reconocida la validez jurídica a las formas de gobierno de las etnias.

El jefe rebelde dio a entender que la demanda insurgente de reforma electoral para garantizar comicios transparentes en las próximas elecciones presidenciales de agosto, fue aceptada por el Comisionado.

Sostuvo que mañana, al concluir la primera ronda de negociaciones, no se emitirán acuerdos definitivos porque Camacho no tiene representatividad jurídica, ni tampoco ellos al no ser reconocidos como fuerza beligerante, sin embargo, expuso que al menos la mesa (de negociaciones) se pronunciará sobre una reforma electoral.

El líder guerrillero reconoció que hay puntos parados en la mesa de diálogo, entre ellos, el más difícil referente a la democratización del país porque adujo "es una humillación para el Estado, que los indígenas, la capa más deprimida de la sociedad, de una lección al país para caminar".

El insurgente Marcos señaló que la disyuntiva del gobierno federal es la reforma democrática o pagar el alto costo de una guerra, sin embargo, reconoció la "disposición seria" del comisionado para solucionar el conflicto chiapaneco de manera política.

Reconoció que la exigencia guerrillera de un gobierno de transición es de poca viabilidad.

El jefe rebelde ejemplificó como "sombras" en el diálogo el caso de Altamirano en donde existen "terceras fuerzas" constituidas por los ganaderos, "mentes anacrónicas" y sus "guardias blancas" (un poder alterno al civil) y urgió al gobierno federal a desarmar a estos grupos.

Se preguntó de que servirría firmar la paz, si posteriormente los indígenas seguirían "guerreando" con los ganaderos.

El subcomandante Marcos dijo que el diálogo con Camacho Solís se ha realizado mayormente de manera indirecta, y qué la mayor parte del tiempo el mediador en el conflicto, monseñor Samuel Ruiz ha llevado las propuestas de una y otra parte, siendo mínimo el tiempo en que se han sentado a dialogar frente a frente.

El jefe rebelde evadió abordar la relación iglesia-estado y reiteró que no existen elementos de la iglesia en las filas del EZLN.

SIP: 24 periodistas fueron asesinados en 1993

MIAMI
Efe

El continente americano fue escenario en 1993 de un "sorprendente grado de violencia y de acciones legales contra" los periodistas, de los que 24 fueron asesinados, señala un informe divulgado por la Sociedad Interamericana de Prensa (SIP).

El documento refleja que durante el año pasado se registraron 24 asesinatos de periodistas, 223 agresiones físicas y 38 atentados contra medios periodísticos.

"Está claro que la democracia por sí sola no garantiza la libre expresión", indican las conclusiones de la SIP sobre el periodismo en el continente americano, aunque destaca la violencia en países sin libertad como Cuba y Haití, a los que califica de "excepciones intolerables" en el contexto democrático de América.

Once de los 24 asesinatos de periodistas ocurrieron en Colombia, cinco en México, cuatro en Venezuela, y uno, por país, en Estados Unidos, Guatemala, Haití y Ecuador, añade la información, que se refiere al período comprendido entre octubre de 1992 y noviembre de 1993, que abarca la celebración de sus dos asambleas generales en España y Argentina.

"Las investigaciones policiales y judiciales sobre estos asesinatos han sido con frecuencia indiferentes y, en muchos casos, no ha habido acusación alguna", destaca la SIP.

Durante ese período, la Sociedad Interamericana de Prensa registró 223 agresiones físicas contra periodistas, la mayor parte cometidas en Venezuela, México, Argentina y Haití.

El informe agrega que los guerrilleros, los narcotraficantes o los grupos no identificados atacaron 38 medios de comunicación utilizando explosivos, con incendios intencionados y mediante otras acciones violentas.

"Si bien el índice mayor de los atentados se registró en Perú y Guatemala, muy pocos son los países en los que no se utilizaron estos métodos de intimidación", indica un comunicado de la SIP.

En el aspecto legal, el informe anual de la SIP establece que, "a pesar de los compromisos con la libertad de expresión, algunos países continúan proponiendo leyes agresivas para limitar esas prácticas".

YPFB

"PROGRAMA DE RACIONALIZACION DE Y.P.F.B. Y/O MEJORAMIENTO DE LA EMPRESA"

AVISO DE REMATE

De conformidad a disposiciones legales en vigencia en Resolución Ministerial 873/91 de 19-08-91, previa autorización en Resolución de Directorio de la Empresa Nº 26/94 de fecha 22-11-94 "YACIMIENTOS PETROLIFEROS FISCALES BOLIVIANOS" convoca a la venta en subasta pública, vehículos que se encuentran fuera de servicio, cuyo detalle es el siguiente:

ITEM	NUMERO INTERNO	TIPO VEHICULO	MARCA	MODELO (AÑO)	NUMERO PLACA	VALOR BASE $US.
1	GCM-26-CBB	CAMION	INTERNATIONAL	1973	CHA-467	3.000.00
2	GCM-57-CBB	CAMION	MACK	1974	CHA-326	5.000.00
3	GCM-110-CBB	CAMION	MACK	1977	CHA-328	6.000.00
4	GCM-138-CBB	CAMION	FORD	1981	CHA-305	1.750.00
5	GCM-139-CBB	CAMION	FORD	1981	NHA-006	2.000.00
6	GCM-140-CBB	CAMION	FORD	1981	CHA-471	3.000.00
7	GCM-141-CBB	CAMION	FORD	1981	CHA-304	3.000.00
8	GCM-143-CBB	CAMIONETA	FORD	1981	CZA-109	3.000.00
9	GCM-144-CBB	CAMION	INTERNATIONAL	1981	CHA-465	5.000.00
10	GCM-172-CBB	CAMION	FIAT	1984	CHA-473	8.000.00
11	GCM-190-CBB	CAMION	GROSSPAL	1986	CHA-319	2.200.00
12	GCM-191-CBB	CAMION	GROSSPAL	1986	CHA-317	2.000.00
13	GCM-192-CBB	CAMION	GROSSPAL	1986	CHA-316	2.200.00
14	GID-01-CBB	CAMIONETA	DODGE	1961	CZA-125	600.00
15	GID-10-CBB	VAGONETA	DODGE	1970	CLA-061	800.00
16	GID-14-CBB	CAMIONETA	TOYOTA	1972	CZA-122	700.00
17	GID-17-CBB	CAMIONETA	INTERNATIONAL	1973	CZA-123	500.00
18	GID-22-CBB	CAMIONETA	FORD	1973	CZA-124	600.00
19	GID-24-CBB	CAMION	INTERNATIONAL	1973	CHA-307	1.200.00
20	GID-67-SCR	CAMION	DODGE	1972	S/P	800.00
21	GID-113-CBB	CAMIONETA	CHEVROLET	1976	CZA-131	850.00
22	GID-123-CBB	CAMIONETA	TOYOTA	1977	CZA-113	1.200.00
23	GID-125-CBB	CAMIONETA	FORD	1978	CZA-114	1.300.00
24	GID-147-CBB	AUTOMOVIL	CHEVROLET	1976	CDA-012	750.00
25	GID-148-CBB	CAMIONETA	CHEVROLET	1976	CZA-115	600.00
26	GID-149-CBB	CAMIONETA	CHEVROLET	1976	CZA-116	600.00
27	GID-150-CBB	CAMIONETA	CHEVROLET	1976	CZA-126	800.00
28	GID-151-CBB	CAMIONETA	CHEVROLET	1976	CZA-127	600.00
29	GID-152-CBB	CAMIONETA	CHEVROLET	1976	CZA-128	600.00
30	GID-153-CBB	CAMIONETA	CHEVROLET	1976	CZA-129	600.00
31	GID-154-CBB	CAMIONETA	CHEVROLET	1976	CZA-130	850.00
32	GID-155-CBB	CAMION	CHEVROLET	1976	CHA-320	2.800.00
33	GID-156-CBB	CAMION	CHEVROLET	1976	CHA-313	3.000.00
34	GID-161-CBB	AUTOMOVIL	CHEVROLET	1976	CDA-013	700.00
35	GID-184-CBB	OMNIBUS	INTERNATIONAL	1980	CIA-011	2.500.00
36	GID-237-CBB	OMNIBUS	FORD	1981	CIA-005	3.000.00
37	GID-241-CBB	OMNIBUS	RENAULT	1982	CIA-013	3.000.00
38	GID-242-CBB	OMNIBUS	RENAULT	1982	CIA-012	2.250.00
39	GID-283-CBB	CAMIONETA	FORD	1979	CZA-133	2.000.00
40	GID-299-CBB	CAMION	GROSSPAL	1986	CHA-311	1.300.00

El acto de remate se llevará a efecto el día lunes 14 de marzo del presente año a hrs. 10:00 a.m., en las instalaciones de la Refinería "Gualberto Villarroel" de la ciudad de Cochabamba, donde los interesados podrán observar los bienes objeto del Remate, así como recabar mayor información en detalle sobre el particular.

Para intervenir en el Remate, el postor deberá depositar previamente el 5% de la base fijada en la sección Caja de la Refinería "Gualberto Villarroel" pudiendo hacerlo también en el momento de la subasta.

NOTA.- El pago por adjudicación se efectuará en bolivianos al tipo de cambio oficial vigente a la fecha del día del Remate y se adicionará el porcentaje del IVA correspondiente. Asimismo, el valor base de Remate no contempla el importe de los impuestos que adeuda el vehículo a la Honorable Alcaldía Municipal y la DGRI., debiendo el adjudicatario correr con dichos gastos.

El Item 5 se encuentra resguardado en la Planta de Almacenaje de Trinidad.

RELACIONES PUBLICAS Y.P.F.B.

Se inicia primera intervención militar en Bosnia

Cazas F-16 de la OTAN derriban a cuatro aviones serbios

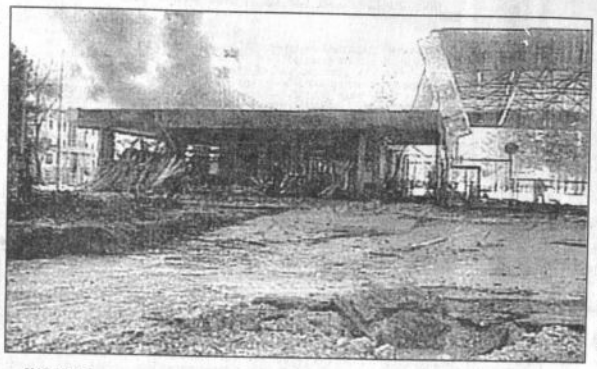

El humo se levanta en una zona donde supuestamente se realizó un bombardeo por parte de los serbios bosnios (Reuter)

NAPOLES
Reuter

En la primera intervención militar occidental en Bosnia, cazas de la OTAN abatieron ayer lunes cuatro aviones de ataque serbios que habían cumplido una misión de bombardeo. El almirante estadounidense Mike Boorda, comandante de la OTAN para Europa meridional, dijo que los cuatro aviones livianos Galeb de ataque, de fabricación yugoslava, ignoraron en dos ocasiones los avisos de abandonar la zona de exclusión aérea.

Acto seguido interceptores F-16 estadounidenses abrieron fuego con misiles AIM detectores de calor.

El incidente, registrado poco antes de las 07:00 hora local (06:00 GMT), marcó la primera intervención militar de Occidente en 22 meses de guerra civil en Bosnia y la primera acción de combate de la OTAN desde su fundación en 1949, al comienzo de la Guerra Fría. "Reaccionamos exactamente como les dijimos que haríamos", dijo Boorda en conferencia de prensa realizada en su cuartel de Nápoles. "Si ellos quisieron ponernos a prueba, creo que pasamos el examen".

Fuentes de la OTAN en Bruselas habían dicho que los aviones abatidos eran operados por los bosnios serbios. "Eran aviones serbios y creemos que despegaron de una base en Bosnia", expresó una de las fuentes.

El teniente general estadounidense Joseph Ashy, comandante de las fuerzas aéreas de la OTAN en Europa meridional, reveló que sólo los serbios contaban con aviones Galeb de un solo tripulante.

Los Galeb llevan cañón, bombas de racimo y misiles aire-tierra y también son utilizados como aviones de entrenamiento. Según el Instituto Internacional para Estudios Estratégicos (IISS), con sede en Londres, los serbios bosnios tienen 20 de esos aviones.

La mayoría de ellos, si no todos, tendrían asiento en Banja Luka.

Se ignora aún la suerte corrida por los pilotos de los Galeb, que son aviones subsónicos y como tales, no están a la altura de los F-16, uno de los cazas más veloces y maniobrables del mundo y que dispone de todo un arsenal de misiles aire-aire.

Un portavoz militar bosnio serbio negó que los aviones abatidos fueran operados por ese bando, diciendo que ningún Galeb había levantado vuelo hoy de la base de Banja Luka.

La OTAN, que ha amenazado con lanzar ataques aéreos contra las baterías de artillería serbia utilizadas en el sitio a Sarajevo, cuenta con 170 aviones en Italia y en los portaaviones destacados en el Adriático, los que se han encargado de hacer cumplir la veda aérea de la ONU en Bosnia desde su implantación en abril de 1993.

Boorda dijo que un avión de reconocimiento AWACS había localizado seis Galeb al sudeste de Banja Luka, la principal base aérea serbia en el norte de Bosnia.

Dos F-16 con base en Aviano, en el nordeste de Italia, a los que más tarde se sumaron otros dos, interceptaron a los Galeb, derribando cuatro de los aviones subsónicos.

En un mapa de la OTAN exhibido a los periodistas podía verse que los Galeb habían lanzado bombas sobre Bugojno, un área bajo control musulmán en el centro de Bosnia, y que los restantes dos aviones abandonaron el espacio aéreo bosnio en dirección a la región de Croacia dominada por los serbios.

"Previo al combate el jefe de los cazas de la OTAN dividió a los Galeb mientras efectuaban una maniobra de bombardeo y vio las explosiones en tierra", dijo Boorda.

Versiones no confirmadas de las fuerzas de la ONU en la ex Yugoslavia hablaban de "hasta ocho bombas, acaso más" que alcanzaron sus blancos, entre ellos un hospital e instalaciones de almacenamiento.

En Zagreb, fuentes de la ONU dijeron que los aviones aparentemente bombardearon una fábrica musulmana de municiones en Bosnia central, en las afueras de Novi Travnik. "Debemos presumir que los responsables eran aviones serbios", dijo a Reuter una fuente de la ONU. Según fuentes de la OTAN, la zona de exclusión aérea ha sido violada centenares de veces por los tres facciones en lucha, casi siempre por parte de helicópteros utilizados para transportar hombres y pertrechos y evacuar a los heridos.

Pero Boorda dijo que se trataba de la primera violación confirmada de la zona de exclusión por parte de aviones de ala fija desde que la OTAN comenzó su operativo de vigilancia aérea.

"Las violaciones de la zona de exclusión no serán toleradas y si tenemos que entablar combate, pues lo haremos", advirtió el almirante.

Se inicia guerra de expulsiones de espías entre EE.UU. y Rusia

MOSCU
Efe

Una "guerra" de expulsiones de presuntos espías rusos y norteamericanos ha estallado entre EE.UU y Rusia en unos momentos de enfriamiento de las relaciones bilaterales a causa de las posiciones que ambos países mantienen sobre la política que se hade seguir en la antigua Yugoslavia.

La expulsión del consejero de la embajada de EE.UU en Moscú, James Morris, es, según los observadores, una respuesta a la misma medida que Washington tomó la semana pasada contra el diplomático ruso Alexandr Lysenko por su presunta vinculación con el espía ruso dentro de la CIA Aldrich Ames.

Las autoridades rusas presentaron ayer, lunes, una nota diplomática al embajador de EE.UU en Moscú, Thomas Pickering, en la que Morris es declarado "persona no grata" y se pide que abandone Rusia en el plazo de siete días.

El vicedirector del Servicio de Información de EE.UU (USIA) en Moscú, William Harwood, dijo a Efe que "expresamos (al Gobierno ruso) nuestro profundo pesar y preocupación ante este incidente y estamos consultando con Washington al respecto".

Se cree que tanto Lysenko en Washington, como Morris en Moscú han sido los máximos representantes de los servicios secretos de sus respectivos países.

Una fuente de los servicios secretos de Rusia expresó la esperanza de que no haya una escalada en la guerra de expulsiones, a la vez que indicó que Moscú pagará a Washington con la misma moneda si da una réplica a la medida tomada contra Morris.

Los rusos ya han dejado claras sus sospechas de que la decisión del presidente estadounidense, Bill Clinton, de destapar el "caso Ames" el martes pasado fuera una represalia por el despliegue de los "cascos azules" rusos en Sarajevo con el fin de impedir que la OTAN atacara a los aliados tradicionales de Moscú, los serbios.

El Ministerio ruso de Asuntos Exteriores, al mismo tiempo que preparaba la nota diplomática en la que declara a Morris "persona non grata", expresó su preocupación por el derribo esta mañana por dos cazas norteamericanos de la OTAN de cuatro aviones serbio-bosnios que sobrevolaban el espacio aéreo bosnio en clara violación de la resoluciones de la ONU.

Saliendo al paso de una situación que podría tener un efecto explosivo sobre la opinión de la sociedad rusa, el Ministerio ruso de Asuntos Exteriores resaltó que los serbios de Bosnia han desmentido que los aviones derribados fueron suyos, y recordó que la aviación croata intervino hoy en Bosnia.

En medio de esta crisis, el líder de los serbios de Bosnia, Radovan Karadzic, llegó a Moscú para hacer consultas y el ministro ruso de Asuntos Exteriores, Andrei Kózirev, dijo que "vamos a trabajar con él como siempre".

Se abre proceso de beatificación de Pablo V

MILAN
Efe

La parte diocesana del proceso de canonización del Papa Pablo VI ha sido abierta ayer, lunes, oficialmente por el arzobispo de Milán, cardenal Carlo Maria Martini.

El cardenal comunicó a mediodía en el arzobispado que ha recibido del "Vicaría de la urbe" las cartas rogatorias y el formulario para interrogar a 74 testigos de la diócesis, personas que fueron próximas o conocieron profundamente a Pablo VI.

Los interrogatorios, que comenzarán a partir de hoy martes y durarán varios meses, serán dirigidos por cuatro sacerdotes delegados por Martini.

"Es motivo de gran alegría y emoción para mi abrir esta primera sesión de la parte diocesana del proceso de canonización de Pablo VI, un hombre y un pa al que me siento profunda unido por lazos de amistad afecto, además de como su suyo como arzobispo de Mil

Papa Pablo VI.

Iglesia Católica cambia el color de la piel

CIUDAD DEL VATICANO
Ansa

La Iglesia católica cambia el color de la piel: los religiosos europeos están en constante disminución, mientras aumentan, a ritmo incesante, los sacerdotes africanos y del sudeste asiático.

Este es uno de los datos registrados por el Anuario Pontificio de 1994, que presentó al Papa el secretario de Estado vaticano, cardenal Angelo Sodano.

La publicación revela cada año el estado y la estructura de la Iglesia católica en el mundo. Los últimos datos oficiales sobre los sacerdotes se remontan a 1992: en esa fecha había 404.000 sacerdotes en todo el mundo, con un aumento del 2,8 por ciento con respecto a 1978.

El clero europeo disminuyó - con relación a 1978- casi el 10 por ciento, y también bajó el norteamericano.

En Medio Oriente disminuyeron un 4 por ciento y en Oceanía un 5,6 por ciento.

En África, en cambio, en e mo período, el clero creció por ciento y en el sudeste as un 41 por ciento.

El continente africano re además, el aumento mayor minaristas -más del 177 por to-, seguido de Asia con el 1 ciento.

Aunque con porcentuale nores, aumentó en todo el n la cantidad de estudiantes seminarios. Desde 1978 a 19 peso del clero europeo dese desde el 59,5 hasta el 55 por con respecto al número glo sacerdotes.

Al 31 de diciembre de 19 obispos católicos aumenta 4.116, de los cuales 115 nominados durante el tram del último año.

Entre los principales e de 1993 registrados por el Anuario se destaca el interc de representantes especiales la Santa Sede y el estado de

ONU: Eficacia de lucha contr narcotráfico depende de reducir corrupción en el Esta

VIENA
Efe

La lucha contra el narcotráfico "sólo puede ser eficaz si se reduce al mínimo la corrupción de los órganos del Estado", aseguró ayer, lunes, en Viena un experto de la ONU.

La corrupción del Estado merma la eficacia de los mecanismos de control de las drogas, indicó a la prensa el alemán Herbert Schaepe, secretario de la Junta Internacional de Fiscalización de Estupefacientes (JIFE) de la ONU, con sede en Viena.

Schaepe hizo estas declaraciones con ocasión de la presentación ayer lunes en la capital austriaca del informe de la JIFE sobre la situación del abuso ilegal de droga en el mundo en 1993.

España y Portugal fueron los ejemplos citados por Schaepe como países en los que se tiende a impedir la liberalización de las drogas, frente a Italia que se dirige hacia su permisión.

La situación de la droga en el mundo empeora de año en año, aunque hay que destacar que ha descendido el número de nuevos consumidores probablemente por las campañas nacionales de prevención, declaró Schaepe a EFE.

Este ha sido el primer informe de la JIFE en que se hace referencia expresa a la corrupción entre los funcionarios estatales y de la justicia, y agrega que "es un problema del que no se libra ninguna sociedad, independientemente de su nivel de grado de industrialización".

La corrupción, dice, se ha agravado por "el desarrollo de la delincuencia transnacional y organizada", al tiempo que advierte de la "creciente ingeniosidad y adaptabilidad" mostradas por las organizaciones de narcotraficantes, ante lo que la ONU pide "más perspicacia, flexibilidad y determinación".

Los esfuerzos para combatir la producción, el tráfico y el consumo ilegal de estupefacientes y substancias psicotrópicas "se ven limitados" no sólo por la corrupción de los órganos estatales antidroga sino también "por no existir en algunos países medidas que impidan el blanqueo de dinero", indicó Schaepe.

Los carteles internacionales ga consiguen con el dinero blan de sus operaciones fraudulentas económico y político, y en mucha siones invierten este capital en ac armas, como ha sido el caso de L aseguró el austriaco Gottfried Ma miembro de la JIFE, órgano que c la el cumplimiento de las convenc internacionales sobre drogas.

Aún queda mucho por hace evitar el blanqueo de capitales dentes de la droga, actividad que en todo el mundo y en la que los tra tes han mejorado sus tácticas al "s países y territorios con bancos cer débiles y prácticas de secreto ban

Pero resulta que ni siquiera países con leyes contra el blanq dinero procedente del narcotráf desaparecido esta actividad po añade el informe de la JIFE, "es p ble que esas medidas sean inef sin una modificación de las dispo nes sobre secretos bancarios, emp riales y oficiales, con las garantías piadas".

También esta ha sido la primer que la Junta ha mencionado de directa el asunto del blanqueo de procedente del narcotráfico, al hizo referencia tangencialmente Convención de la ONU sobre T Ilícito de Estupefacientes y Sub cias Psicotrópicas de 1988.

En cuanto al blanqueo de din informe destaca el caso de Uru país en que aún no se consider práctica delito punible por la l advierte de que los narcotrafi podrían aprovechar las deficienci control de puertos francos para l dar sus operaciones a regiones co nimos riesgos.

Por no haber ratificado el Con de la ONU sobre Substancias Psic picas de 1971, Suiza y Austria po estar siendo utilizados por el narc fico internacional para producir y t portar en sus territorios prepar químicos que afectan al funciona to normal del sistema nervioso ce como es el caso del valium, que po ser exportados desde ellos a país Tercer Mundo, según Machata.

CORPORACION REGIONAL DE DESARROLLO DE TARIJA
FABRICA DE CEMENTO
"EL PUENTE"
CODETAR

INVITACION PUBLICA Nº 01/94
"PROVISION DE SACOS DE PAPEL KRAFT"

La Corporación Regional de Desarrollo de Tarija, CODETAR, para su Fábrica de Cemento El Puente, FACEP, invita a las firmas legalmente establecidas en el país a presentar propuestas para la PROVISION DE 160.000 SACOS DE PAPEL KRAFT, con destino al envasado de Cemento Portland.
Toda propuesta deberá sujetarse al Pliego de Especificaciones Técnicas, Legales y Administrativas elaborado para este efecto, el mismo que estará a disposición de los interesados en Sección Contable de FACEP, previo pago de Bs 200.00.
Las propuestas se recibirán en sobre cerrado y lacrado con el rótulo respectivo, en las oficinas centrales de la Fábrica de Cemento El Puente, FACEP, ubicadas en calle Ingavi, c-0613, de la ciudad de Tarija, hasta horas 18:00 del día 21 de MARZO DE 1994.
Cualquier información adicional, recabar de Asesoría Legal de la Empresa, teléfonos 43680, 45041, 35744 télex 7219, Fax 34233.
La apertura de sobres se efectuará dentro de las 48 horas siguientes a la presentación de propuestas

Tarija, 28 de febrero de 1994

RELACIONES PUBLICAS DE FACEP

EMPRESA NACIONAL DE ELECTRICIDAD S.A.
ENDE

Invita a presentar propuestas para:

Invitación Pública Nº: CS/94/009

Objeto: Ejecución del levantamiento Planialtimétrico del Perfil de Ruta de las Variantes del Sistema de Distribución Primaria del Proyecto Larecaja.

Plazo de presentación de propuestas: 18 de marzo de 1994, hasta horas 18:00, en sobre cerrado.

Lugar de presentación: Oficinas ENDE en Cochabamba, La Paz,
Entrega de las Especificaciones Técnicas en:
Cochabamba: Calle Colombia Nº 0-0655
La Paz: Av. 16 de Julio, Edificio Cosmos 8vo. piso

Esta invitación se efectúa de acuerdo al D.S. 22678

Cochabamba, febrero de 1994

DIRECCION GENERAL DE IMPUESTOS INTERNOS

RESOLUCION ADMINISTRATIVA Nº 05-54-94
28 FEB. 1994

VISTOS Y CONSIDERANDO

Que la Resolución Administrativa Nº 05-12-94 de 26 de enero de 1994, establece el 28 de febrero del presente año como fecha de vencimiento para la liquidación definitiva del impuesto a las utilidades mineras del sector privado y cooperativas.
Que existiendo muchas solicitudes por parte de los contribuyentes para la postergación del pago de impuesto.
Que siendo obligación de la Administración Tributaria la promulgación de normas que faciliten el cumplimiento adecuado de las obligaciones tributarias del contribuyente.

POR TANTO

La Dirección General de Impuestos Internos en atribución conferida por el artículo 127 del Código Tributario.

RESUELVE

Artículo Unico

Se establece como plazo único de vencimiento para la liquidación definitiva del impuesto a las utilidades mineras por la gestión de 1993, el día 30 de abril de 1994, estableciendosé este plazo tanto para las empresas mineras estatales como para las de carácter privado.

Comuníquese, regístrese y cúmplase

Lic. María Luisa Urday de Escobari
DIRECTORA GENERAL
Dirección General de Impuestos Internos

Anunciar en
PRESENCIA
Es anunciar en todo el país

CORPORACION REGIONAL DE DESARROLLO DE LA PAZ

AVISO

No habiéndose habilitado propuestas, conforme a las previsiones del D.S. 21660 Anexo III y D.S. 22678 y Pliego d Especificaciones, se comunica a los interesados que las invitaciones públicas:

Nº 001/94-RED DE DISTRIBUCION PRIMARIA MONOFASICA "LA PLAZUELA": UBICADO EN L PROVINCIA SUD YUNGAS

Nº 002/94-RED DE DISTRIBUCION SECUNDARIA MONOFASICA EN 230 VOLTIOS "LA PLAZUELA UBICADO EN LA PROVINCIA SUD YUNGAS

Nº 003/94-RED DE DISTRIBUCION PRIMARIA Y SECUNDARIA "PAHANA"; UBICADO EN LA PROVI CIA OMASUYOS

se declaran DESIERTAS

GERENCIA DE INFRAESTRUCTURA

La Paz, 28 de febrero de 1994

Japón analiza concesiones a EE.UU.

TOKIO
Ansa

Temeroso de posibles sanciones de la administración norteamericana, el gobierno japonés está organizando una rápida marcha atrás en el conflicto comercial y para ello analiza algunas concesiones a los reclamos de los estadounidenses, afirmó el diario económico Nikkei.

Hace dos semanas el premier Morihiro Hosokawa había respondido con un seco "no" a los reclamos norteamericanos de mayores aperturas en el mercado nipón, en sectores como la industria automotriz, los seguros, las telecomunicaciones y las licitaciones públicas.

Hoy Hosokawa ordenó a los técnicos de su gobierno que preparen cuanto antes una serie de concesiones "voluntarias" que tendrán que ser aprobadas antes del cierre del año fiscal, el 31 de marzo.

El primer ministro se reunirá el 9 de marzo con el secretario de Estado norteamericano, Warren Christopher. El 17 del mismo mes el gobierno de Washington decidirá si aplica o no la llamada "supercláusula 301", con la que la administración norteamericana puede imponer sanciones a los países que considera culpables de no respetar las reglas comerciales.

El objetivo del gobierno japonés es demostrar que está haciendo algo concreto para reducir el gigantesco superávit comercial que tiene con Estados Unidos. En 1993, ese desequilibrio fue de 59.000 millones de dólares, la mitad del déficit comercial total norteamericano.

En la reunión del sábado en Kronberg, Alemania, entre los ministros del Tesoro del Grupo de los Siete países más ricos del mundo, Japón no logró convencer a las otras seis naciones que va a abrir sus mercados y reducir el superávit.

Según parece, el secretario del Tesoro norteamericano, Lloyd Bensten, expresó serias dudas sobre el cumplimiento de las promesas niponas. Bensten confirmó que Washington no está convencido del paquete de medidas, por casi 150.000 millones de dólares, aprobado por el gobierno para reactivar la economía interna y dijo que su reunión en Kronberg con el ministro nipón, Hirohisa Fujii, no dio los frutos esperados.

Las tensiones entre Estados Unidos y Japón comenzaron a crecer tras el fracaso de la cumbre entre Bill Clinton y Hosokawa el 11 de febrero en Washington. A partir de ese día se empezó a hablar de una "guerra" entre las dos superpotencias comerciales del mundo.

En una pausa de los coloquios de Kronberg el ministro italiano de Tesoro, Piero Barucci, dijo que "Japón está intentando maniobrar, pero por el momento los resultados no son significativos".

En la reunión de Kronberg, los ministros de Tesoro y los presidentes de los bancos centrales del Grupo de los Siete no llegaron a un compromiso serio para defender la estabilidad de los mercados de divisas y, sobre todo, la volatilidad en el cambio entre el dólar y el yen. Esto repercutió hoy en el mercado de Tokio, donde el dólar volvió a caer (cotizó a 104,3 yenes, 0,65 yenes menos que el viernes).

e Klerk: Regreso al "apartheid" endrá "consecuencias horrorosas"

CIUDAD DEL CABO (Sudáfrica)
Efe

El presidente de Sudáfrica, derik de Klerk, descartó hoy, lunes, alquier posibilidad de aplazar las cciones convocadas para finales de il y advirtió que cualquier intento volver a la era del "apartheid" (segreión racial) tendrá "consecuencias rorosas".

Al inaugurar una sesión extraordiia del Parlamento para aprobar unas niendas a la Constitución, de Klerk umió las negociaciones mantenidas la Alianza de la Libertad (AL), coaón de fuerzas conservadores blancas gras.

De Klerk se refirió especialmente a Contactos mantenidos con el Frente ular Afrikaner (FPA), el rey zulú dwill Zuelotini y el partido conser- or zulú "Inkata" y reconoció su dere- a no participar en las elecciones.

Sin embargo, subrayó que esas fuerconstituyen una minoría del total de población, incluso dentro de cada vincia, tras lo cual les desafió a rticipar en las elecciones para combar el verdadero apoyo que tienen.

Según De Klerk, el FPA no tiene echo a hablar en nombre de todos afrikaners (blancos de origen holan-), pues "sólo representan a una facn, además dividida," de ellos.

De Klerk, que es también afrikaner, o que la mayoría de esta comunidad ca un acomodo pacífico con el resto los ciudadanos y no quiere verse ducrada en una guerra absurda con congéneres.

El presidente sudafricano advirtió a extremistas afrikaners que la comuad internacional no les brindará el menor apoyo y que cualquier intento de restablecer la dominación de una minoría sobre la discriminación racial llevará al país a un conflicto, al aislamiento total y la destrucción de la economía.

"Tampoco deben hacerse ilusiones sobre el papel de las fuerzas de seguridad, porque tienen una larga tradición de servicio leal al Gobierno de turno", señaló De Klerk.

Respecto al rey zulú, dijo que comprende su preocupación y la de su pueblo, pero precisó que esta cuestión debe sacarse del campo político y negociarse hasta llegar a un acuerdo.

Agregó que es necesario elevar el estatuto del monarca zulú sobre el de los partidos políticos y garantizar su monarquía con salvaguardias constitucionales efectivas, por lo que respalda la idea de reconocer constitucionalmente al reino zulú, ya que se trata de una realidad única y desempeña un importante papel en la vida de los zulúes, la etnia más numerosa de Sudáfrica.

Al respecto, precisó que la monarquía zulú puede reconocerse bien en la Constitución de la provincia de Zululandia/Natal o en la Carta Magna nacional, e incluso en las dos.

Reconoció que no se ha llegado hasta ahora a ningún acuerdo al respecto, pero señaló que se seguirá negociando hasta lograrlo.

De Klerk reconoció implícitamente que el Congreso Nacional Africano (CNA) ganará las elecciones y dominará el nuevo Gobierno al afirmar que entiende la angustia de un sector de la población, pero señaló que la labor prioritaria de promover un crecimiento económico rápido y sostenido planteará severas limitaciones a cualquier intento de aplicar una política socialista inaceptable.

OLP e Israel intentan salvar acuerdo de paz

JERUSALEN/AMMAN
Reuter

Israel y la OLP intentaron ayer lunes salvar su acuerdo de paz tras de la masacre de la mezquita de Hebrón, pero soldados mataron a otros dos palestinos que desafiaban el toque de queda en protesta contra la matanza. El primer ministro israelí Yitzhak Rabin impidió a la Organización para la Liberación de Palestina que acuda a la mesa de negociaciones, pese a la masacre de más de 40 palestinos perpetrada el viernes por un colono judío.

Un alto funcionario de la OLP dijo que la organización con sede en Túnez intentará conseguir la ayuda norteamericana para reanudar las conversaciones sobre la aplicación del acuerdo de autonomía firmado en septiembre pasado. Azmi Shuaibi, un miembro de la OLP y dirigente del partido FIDA de Yasser Abed-Rabbo, declaró a Reuter en Jerusalén: "La OLP está despachando un enviado especial a Washington para discutir la reanudación de las conversaciones con el objetivo de concretar negociaciones exitosas".

En Túnez, el dirigente de la OLP Samir Ghoushe comentó que las conversaciones fueron suspendidas y no se ha tomado la decisión de reanudarlas. Abed Rabbo mismo insistió: "No podemos negociar bajo la amenaza de una bomba de tiempo en los asentamientos".

Pero otros funcionarios señalaron que más allá de la retórica desafiante el líder de la OLP Yasser Arafat no quiere perder su mejor oportunidad de conseguir poder en la Cisjordania ocupada y la Franja de Gaza por culpa de un agresor judío.

"En principio hemos aceptado reanudar las conversaciones. Pero eso no significa que comenzaremos la próxima semana. Necesitamos ciertas condiciones de parte de Israel y Estados Unidos para asegurar el éxito de las conversaciones", señaló Shuaibi.

Los árabes expresaron su furia por la masacre al desafiar un toque de queda impuesto en Cisjordania y la Franja de Gaza.

Soldados mataron a dos palestinos, entre ellos un hombre de 70 años, e hirieron al menos a otros 22 en enfrentamientos.

Las muertes elevaron a 21 la cantidad de árabes víctimas de choques desde que el colono Baruch Goldstein abrió fuego con un fusil automático contra centenares de fieles palestinos que oraban arrodillados en la mezquita de Ibrahim, en Hebrón. Las muertes han socavado el acuerdo de autonomía palestina y la retirada de las tropas israelíes de Gaza y Jericó, que ya había tenido una demora en su aplicación en diciembre por divergencias en cuestiones de seguridad.

Los palestinos quieren incluir la cuestión de los asentamientos en la agenda de las conversaciones de paz, una iniciativa resistida por Israel. También pretenden algún tipo de protección internacional para los casi dos millones de palestinos de Cisjordania y Gaza que conviven con 120.000 colonos armados.

Faisal al-Husseini, el principal asesor de Arafat en Jerusalén, entregó a diplomáticos de los cinco países permamentes del Consejo de Seguridad una lista de cuatro demandas de la OLP. Estas incluyen el levantamiento de los asentamientos de la Franja de Gaza y de puntos conflictivos como Hebrón, el desarme de los colonos y la protección internacional.

Israel anunció el domingo medidas de represión contra los colonos ortodoxos, pero Arafatú calificó las iniciativas como vacías y huecas. Convocó a conversaciones de crisis en Túnez para la noche del domingo pero la reunión fue interrumpida hasta la tarde del lunes sin que se llegara a una decisión.

Rabin, expresando su dolor por las muertes, aclaró que Israel quiere agilizar las conversaciones. "Aceleraremos las conversaciones, los contactos y las negociaciones y aún si se demora, la paz llegará", declaró al parlamento.

"Regresen a la mesa de negociaciones de Taba, París, El Cairo y Washington", instó a los palestinos.

"Entendemos sus sentimientos y el dolor por la terrible tragedia. Nos identificamos con su intensa pena, su angustia y sus lágrimas y sabemos que aun cuando llegue la paz, portaremos las cicatrices de la guerra. Los invitamos a regresar", manifestó.

Rabin, quien ordenó la formación de una comisión estatal independiente para investigar la masacre, dijo que Goldstein actuó solo. Agregó que todavía no se sabe la cantidad exacta de bajas, pero precisó que 111 balas recuperadas pertenecían al fusil de Goldstein. Los palestinos sotienen que el agresor tuvo cómplices.

AL-FATAH ROMPE TREGUA CON ISRAEL

Entretanto, un alto funcionario palestino declaró que la tregua de cinco meses en los territorios ocupados entre el movimiento al-Fatah, de la OLP, y el ejército israelí se había roto por la masacre en la mezquita de Hebrón.

Abbas Zaki, un comandante en Amman del movimiento al-Fatah de la Organización de Liberación Palestina (OLP), dijo que la matanza del viernes significó una clara ruptura del cese del fuego.

"La masacre de la que fueron víctimas creyentes inocentes es de una magnitud que sabotea el cese del fuego existente", expresó Zaki. "Se han impartido órdenes de intensificar todas las formas de lucha contra los ocupantes israelíes", agregó.

El presidente de la OLP Yasser Arafat instruyó a los miembros de Fatah a cesar sus ataques contra el estado judío luego que éste firmara con la OLP un acuerdo sobre autogobierno palestino, en Washington el 13 de setiembre.

Sin embargo, Zaki y otros funcionarios de Fatah en la capital jordana se preocuparon en destacar que el movimiento no se había pronunciado aún oficialmente sobre una ruptura de la tregua.

Soldados israelíes disparan contra un grupo de manifestantes palestinos. Abajo, un joven palestino corre entre una densa nube de gases lacrimógenos (Jerusalén, Reuter)

EE.UU. intensifica diplomacia en Medio Oriente

WASHINGTON
Reuter

Los Estados Unidos trabajan para una rápida reanudación de las conversaciones de paz en el Oriente Medio luego de la masacre en una mezquita en los territorios ocupados, temiendo que una larga demora pudiera entregar la iniciativa a los extremistas árabes e israelíes.

Cuando el presidente Bill Clinton anunció el viernes que el primer ministro israelí, Yitzhak Rabin, y el líder de la Organización para la Liberación de Palestina (OLP), Yasser Arafat, acordaron trasladar sus negociaciones a Washington, parecía que el proceso de paz superaría la tormenda creada por el asesinato de 43 palestinos a manos de un judío en Hebrón.

Pero durante el fin de semana quedó claro que Arafat, bajo la presión de sus propios partidarios, estaba estableciendo condiciones para su regreso a la mesa de negociaciones. Al mismo tiempo, Siria, Jordania y Líbano se retiraron de negociaciones por separado con Israel en Washington y ordenaron a sus delegaciones regresar a casa.

Algunos analistas ven un paralelo con la situación creada en diciembre de 1992, cuando Rabin expulsó a 415 palestinos de los territorios ocupados al sur del Líbano. Eso causó una ruptura de cuatro meses en el proceso de paz y requirió una misión del secretario de Estado, Warren Christopher, al Oriente Medio para poner nuevamente en marcha las negociaciones.

Fue durante esta suspensión cuando Israel y la OLP comenzaron conversaciones secretas que condujeron al histórico estrechón de manos de septiembre entre Arafat y Rabin en una ceremonia por el acuerdo de paz celebrada en la Casa Blanca. Ahora, como entonces, la lógica de la situación para ambas partes demanda que continúe el proceso de paz. Pero podrían ser necesarios algunos gestos de buena voluntad de parte de Israel para mantener funcionando las negociaciones.

"Existe ciertamente el riesgo, o incluso la posibilidad, de que habrá una ruptura prolongada", dijo Richard Haass, un consejero para el Oriente Medio del ex presidente George Bush. "La masacre hace difícil para los palestinos el conducir las negociaciones como de costumbre y la OLP está haciendo más difíciles las cosas debido a su retórica", dijo Haass, actualmente un analista con la Fundación Carnegie para la Paz Internacional.

Haass dijo que para dar confianza a los palestinos, Israel necesita actuar de inmediato regulando el movimiento de los pobladores armados en los territorios ocupados y emitiendo lineamientos para los israelíes que entren a los lugares sagrados musulmanes.

EMPRESA METALURGICA VINTO
CORPORACION MINERA DE BOLIVIA

INVITACIONES DIRECTAS

Vinto (Oruro), 26 de febrero de 1994

LA EMPRESA METALURGICA VINTO EN PREVISION A LO DISPUESTO POR EL REGLAMENTO DE ADQUISICIONES QUE REGULA EL D.S. 21660 TENEMOS A BIEN INVITAR A TODAS LAS FIRMAS LEGALMENTE ESTABLECIDAS Y ESPECIALIZADAS EN EL RUBRO PRESENTAR OFERTAS PARA EL SUMINISTO DE LOS SIGUIENTES PEDIDOS:

INVITACION DIRECTA CN-33/94
PEDIDO N-6-0045
8 P2A RELE TERMICO 10 - 16 Amp.
-Tensión 220 V. 50 Hz. tipo 3UA5200-2A SIEMENS.

INVITACION DIRECTA CN-34/94
PEDIDO N-6-0044
8 P2A RELE TERMICO de 4 - 6,3 Amp.
-Tensión 220 V. 50 Hz. tipo 3UA5200-1G SIEMENS

INVITACION DIRECTA CN-35/94
PEDIDO N-6-0035
1 P2A CONTADOR (medidor) de energía eléctrica
-Tensión 240 V. Capacidad 2,5 - 10 Amperes
- Frecuencia 50 Hz. 3 Hilos
- 3 Fases 4 Hilos
(PARA USO CON TRANSFORMADOR DE CORRIENTE)
3 P2A AISLADOR tipo campana para 10 KV.

INVITACION DIRECTA CN-36/94
PEDIDO N-6-0033
2 JGO TERMINAL para cable trifásico No. 4 AWG Cu XLPE interno o externo (similar a PLYTERM), cabla terminating Kit, marca PLYMOTH.

INVITACION DIRECTA CN-37/94
PEDIDO N-6-0036
50 MTR ALAMBRE de cobre desnudo No. 6 AWG
50 MTR CABLE subterráneo trifilar de cobre No. 4 AWG con aislación para 10 KV (similar a tipo XLPE)

INVITACION DIRECTA CN-38/94
PEDIDO N-6-0037
20 P2A CONTACTOS 3TY7 480-0A para contactor 3TF46 marca SIEMENS
20 P2A CONTACTOS 3TB8440-0A para contactor 3TB44 marca SIEMENS
50 P2A CONTACTOS 3TV1210-0A para contactor 3TA21 marca SIEMENS
20 P2A CONTACTOS 3TY 240 0A para contactor 3TA24 marca SIEMENS

INVITACION DIRECTA CN-39/94
PEDIDO N-6-0038
2 P2A CONTACTOR tripolar 3TB para 7,5 KW en 380 V. con 1NO + 1 NC, accionamiento en corriente alterna 220 V. 50 Hz. Tipo 3TB4211 OAMO. marca SIEMENS
2 P2A CONTACTOR tripolar 3TF para 30 KW en 380 V. con 2NO + 1 NC, accionamiento en corriente alterna 220 V. 50 Hz. Tipo 3TF46 22-0A- MO, marca SIEMENS

INVITACION DIRECTA CN-40/94
PEDIDO N-6-0043
200 MTR CABLE eléctrico PROTODUR tipo NYY-I vae 0271 Sección 4 x 240 mm2. sm Tensión nominal 0,6/1KV Marca BERGMAN KABEL (IND. ALEMANA)

INVITACION DIRECTA CN-41/94
PEDIDO N-6-0042
400 MTR CABLE eléctrico PROTODUR tipo NYY-I VAE 0271 Sección 4 x 95 mm2. sm Tensión nominal 0,6/1KV Marca BERGMAN KABEL (IND. ALEMANA)

INVITACION DIRECTA CN-42/94
PEDIDO N-6-0040
400 MTR CABLE eléctrico PROTUDOR tipo NYY-IVAE 0271 Sección 4 x 95 mm2. sm Tensión nominal 0,6/1KV Marca BERGMAN KABEL (IND. ALEMANA)

INVITACION DIRECTA CN-43/94
PEDIDO N-6-0039
500 MTR CABLE COAXIAL No. 22 AWG Tipo CL2 RG 59 V. 75º C. (UL)

INVITACION DIRECTA CN-44/94
PEDIDO N-6-0031
3 P2A LLAVE PORTAFUSIBLE. Tensión 15 KV. Capacidad 100 Amp. BIL 95 KV. Instalación a la intemperie sobre crucete.
2 P2A VARILLA de cobre de 5/8" x 2,4 metros. para puesta a tierra (tipo cooperweld).
2 P2A GRAMPAS conectores de cobre de 5/8" para varilla e puesta a tierra

INVITACION DIRECTA CN-45/94
PEDIDO N-6-0027
REPUESTO PARA MONTACARGA MARCA HYSTER MODELO H. 55.A
SERIE No. 6D Y 2128 M. MOTOR No. LD 8631 B 399502 V.
IND. BRASILERA 4L. NUMERO DE LISTADO DE REPUESTOS CH-2053 PB
1 P2A BOMBA de inyección completa No. 847165 página 019 figura 7.

LAS OFERTAS DEBERAN SER PRESENTADAS EN SOBRE CERRADO Y LACRADO EN OFICINA DE SUB GERENCIA ADMINISTRATIVA VINTO-ORURO Y/O GESTORIA LA PAZ. FONO ORURO: 51343 - 54060 FONO LA PAZ: 369546-369547. LAS OFERTAS DEBEN SER EN FORMA INDIVIDUAL PARA CADA PEDIDO
INDICAR PRECIOS PUESTO ALMACENES VINTO, MARCAS, INDUSTRIAS, ADJUNTAR CATALOGOS Y/O INFORMACION ADICIONAL TECNICA QUE PERMITA LA CORRECTA INTERPRETACION DE SU COTIZACION. ADJUNTAR RUC LEGALIZADA, REGISTRO DE COMERCIO.
EL PLAZO DE ENTREGA DE SOBRES ES HASTA EL DIA MARTES 15-III-94 HRS. 15.00
NOTA: EL NUEVO RUC DE LA EMPRESA METALURGICA VINTO ES 3601420

LA EMPRESA

EDICTO

PARA LOS SEÑORES: HUGO MIRANDA TARRAGA, EDUARDO AGUIRRE SALAS Y YULY ROMAN.
LA Dra. LAIDA RODRIGUEZ JUSTINIANO. JUEZ PRIMERO DE PARTIDO ORDINARIO EN LO CIVIL DE LA CAPITAL Y PROVINCIAS DE SU JURISDICCION:

POR EL PRESENTE EDICTO:- Cita, llama y emplaza a los señores: Hugo Miranda Tárraga, Eduardo Aguirre Salas y Yuli Román, para que a tercero día de su legal citación comparezcan ante el Juzgado Primero de Partido en lo Civil de la Capital, a objeto de reconocer sus firmas y rúbricas estampadas al pie del documento de fs. 1, bajo apercibimiento de darlas por reconocidas en caso de inconparecencia; prestado el juramento de ley por el impetrante Raúl Ferrier Silva, se transcriben para sus conocimientos los actuados pertinentes. MEMORIAL DE FOJAS TRES Y VUELTA:- Timbres judiciales.- Señorita Juez de Turno de Partido en lo Civil.- Medida preparatoria.- Otrosí RAUL FERRIER SILVA, boliviano, mayor de edad, cirujano dentista, y ganadero, casado, vecino de esta ciudad, me presento ante su autoridad y con respeto digo: A objeto de intentar la acción legal sobre reembolso o restitución de suma depositada en el Banco Industrial y Ganadero del Beni. S.A., oficina de esta ciudad, respetuosamente solicito a su autoridad que de conformidad a lo dispuesto en el numeral 2) e inc. a) de este numeral, del Art. 319 del Código de Procedimiento Civil, cite, llame y emplace a los señores: Hugo Miranda Tárraga, Eduardo Aguirre Salas y Yuli Román y al actual Gerente de dicha institución bancaria en esta ciudad Sr. Luis Antonio Dávalos Suárez, para que los tres primeros concurran ante su despacho al día siguiente hábil de su legal citación, a objeto de reconocer sus firmas y rúbricas estampadas en el documento que acompaño; y el cuarto de los nombrados a reconocer la efectividad del mismo documento por haber sido los firmantes personeros del Big Beni en esta ciudad, cuando lo firmaron, bajo apercibimiento de dar por reconocidas las firmas en sus rebeldía en caso de inconcurrencia conforme dispone el ins. c) del numeral 2) del Art. 319 del Código de Procedimiento Civil.- Otrosí 1ero.- Los emplazados son todos mayores de edad, bolivianos y de los tres primeros desconozco su actual paradero y si continúan trabajando en algún otro lugar en la Institución depositaria de mi dinero.- Los tres primeros pido sean notificados mediante edicto de prensa, protestando para el efecto prestar el juramento de rigor.- Trinidad, 14 de enero de 1994.-
Firmado.- Dr. Raúl Ferrier Silva.- Firmado.- Rubéns Rivarola Nuñoz Abogado.- DECRETO DE FOJAS SEIS VUELTA.— (Sello) REPUBLICA DE BOLIVIA - Juzgado de Partido Primero en lo Civil - Trinidad - Beni:- A, 20 de enero de 1994.- Se radica provisionalmente en este despacho la presente causa.- Admitida en calidad de medida preparatoria de demanda; por lo cual se cita, llama y empleza a los señores: HUGO MIRANDA TARRAGA, EDUARDO AGUIRRE SALAS Y JULY ROMAN SALVATIERRA, objeto comparezcan este despacho judicial dentro de tercero día de su legal citación, más el tiempo de la distancia, para reconocer su firmas y rúbricas estampadas al pié del documento de fojas una, bajo apercibimiento de ley; asimismo se cita al sr. LUIS ANTONIO DAVALOS SUAREZ, objeto comparezca a reconocer la efectividad del documento de fojas una, bajo prevenciones de ley.- Al Otrosí:-Presente, debiendo el impetrante prestar el juramento indicado por el Art. 124 del Código de Procedimiento Civil.- Firmado.-Dra. Laida Rodriguez Justiniano - Juez de Partido Primero en lo Civil.
PROVIDENCIA DE FOJAS ONCE VUELTA:—(Sello) A, 29 de enero de 1994 . Cumplido el juramento de Ley, por Secretaria faccionese el Edicto para su publicación, en un periódico de Circulación Nacional y Radio Trópico.- Firmado Dra. Laida Rodríguez Justiniano Juez Primero de Partido en lo Civil de la Capital.
Es todo cuanto se les hace conocer a los señores, Hugo Miranda Tárraga, Eduardo Aguirre Salas y Yuli Román Salvatierra a los fines consiguientes de Ley.
Es librado el presente Edicto en Trinidad - Beni a los veintinueve días del mes de enero de mil novecientos noventa y cuatro años,

Por orden de la Srta. Juez.

Rógers Rivero Zurita
Secretario del Juzgado de Partido
1ero. en lo Civil de la Capital

SELLO:
REPUBLICA DE BOLIVIA
Juzgado de Partido 1ro. en lo Civil
Trinidad - Beni - Bolivia

SOLICITADA

ANTE LA IRRESPONSABILIDAD DE UN COLUMNISTA DE "LA RAZON"

CEPROMIN ACLARA
(Con la nota que "La Razón" no publicó)

La Paz, 18 de febrero de 1994

Señor
José A. Pomacusi Paz,
JEFE DE REDACCION DE "LA RAZON"

Presente.-

Señor

El día de ayer fuimos ingratamente sorprendidos con la publicación en la columna "Marginalia" del diario de donde Ud. es Jefe de Redacción (La Razón Nº 1.339), bajo el epígrafe de "Peleas poco advertidas" de una supuesta dotación de recursos que hubieran favorecido al Secretario General de la Federación de Mineros, Edgar Ramírez, debido a su militancia partidaria.
Al respecto, y por la seriedad con que siempre tratamos los problemas concernientes a la institución, y por el respeto a la opinión pública y a los compañeros de la Federación de Mineros, nos permitimos aclarar lo siguiente:

1. CEPROMIN reconoce el derecho constitucional de todo ciudadano de participar en política y militar en partidos políticos (Art. 222 de la C.P.E.). Entre sus objetivos no está el promover ni negar lo ya establecido por las leyes del país.

2. Nuestra institución no favorece a ninguna tendencia política en particular, reconoce el pluralismo político e ideológico de todos los beneficiarios. Su relación con los trabajadores mineros de todos los subsectores: asalariados, cooperativistas y mujeres de las minas, dirigentes y bases, es exclusivamente interinstitucional con sus federaciones y sindicatos o cooperativas y comités de amas de casa para el caso de las mujeres.

3. La relación de irrestricto respeto a las normas, principios y objetivos de las organizaciones de los trabajadores mineros en general, le ha granjeado a CEPROMIN el reconocimiento de toda la pluralidad política e ideológica que caracteriza a este sector laboral como uno de los más democráticos de nuestra sociedad. Los 15 años de trabajo institucional constituyen la base objetiva de esta afirmación.

4. Bajo estos criterios y principios de acción institucional, CEPROMIN nada tiene que ver con problemas de índole partidaria entre los señores Edgar Ramírez y Pedro Mariobo, menos con supuesta parcialidad para influir con recursos en pro o en contra de tendencias político-partidarias en eventos sindicales.

Con la seguridad de que esta nota aclaratoria será difundida oportunamente por LA RAZON, lo saludo muy atentamente.

Els Van Hoecke
DIRECTORA

HOMO ECONOMICUS

Baja el café, sube el estaño

En el mes de enero se ha producido un leve descenso en los precios del café, en tanto que los precios del estaño, plomo, zinc, oro, plata y soya han experimentado alzas.

La información, extraída de la Unidad de Análisis y Seguimiento Parlamentario (UASPA), señala que enero es el tercer mes consecutivo de alza en los precios del estaño, que pasó de 2,165 dólares la libra fina a 2,240.

El plomo se cotiza en $US 0,22 la libra fina, superior a todos los precios mensuales del año pasado, cuyo promedio fue de 0,184 dólares.

Asimismo, el precio de zinc continúa su recuperación, después de la caída experimentada. Ahora cuesta la libra fina 0,452 dólares y el año pasado ese precio era de 0,399.

El café sufrió un descenso, de 75,8 centavos de dólar la libra en diciembre, a 74,25 en enero de este año.

Gobernadores del BID

Durante la 35 reunión anual de gobernadores del Banco Interamericano de Desarrollo (BID), a realizarse en Guadalajara (México) del 11 al 13 de abril, se examinará el informe anual 1993 del banco, en particular la lucha contra la pobreza y la reforma de los sectores sociales.

El anuncio fue realizado por el representante del BID en Bolivia, Johann Schmälzle, quien señaló que durante el encuentro los gobernadores analizarán la situación económica y social de los países de América Latina y El Caribe, y evaluarán las necesidades financieras de la región.

El encuentro del BID se llevará de manera conjunta con la IX Reunión Anual de la Asamblea de Gobernadores de la Corporación Interamericana de Inversiones (CII), la filial del banco que promueve el desarrollo del sector privado en la región.

Con motivo de la asamblea de gobernadores, se efectuará un seminario sobre "La mujer en Las Américas: participación y desarrollo". El seminario se centrará en la dimensión masculina y femenina de la reforma social, la contribución económica de la mujer y su participación en el proceso democrático.

También se disertará sobre "Relaciones hemisféricas a fines de los años 90: comercio, inversiones y tecnología", entre otros temas.

Feria Internacional y negocios en Arica

Representantes del Comité Ejecutivo de la Feria Internacional de Arica y la Dirección de Promoción de Exportaciones (Pro Chile-Arica) llegarán hoy a La Paz para entrevistarse con personeros de las Cámaras de Exportadores Industria y Comercio, para presentar oficialmente el evento ferial y la rueda de negocios.

El informe de prensa afirma que la apertura del mercado chileno para los productos bolivianos se refleja en esta visita, en la cual los exportadores nacionales podrán tener información de primera mano respecto a la expansión de exportaciones al país vecino.

Las empresas paceñas participarán en la Feria Internacional de Arica, que se realizará entre el 19 y 29 de mayo próximo.

Fomento al desarrollo turístico

Ayer se inauguró la Primera Mesa Redonda Nacional Intersectorial sobre Fomento al Desarrollo Turístico.

Entre los temas programados figuran: políticas de turismo nacional, políticas migratorias: control de salidas e ingresos, control de importaciones y facilidades para la actividad turística, políticas de vuelos, seguridad y protección al viajero: control y facilidades en aeropuertos y otros.

Pese a las impugnaciones...

Sí o sí, Cotapata-Santa Bárbara será adjudicado

Bajo ninguna circunstancia será declarada desierta la licitación del proyecto de construcción de la carretera Cotapata-Santa Bárbara.

El proyecto debe ejecutarse, porque una nueva postergación perjudicaría la imagen del país y afectaría a los intereses del departamento de La Paz, dijo ayer a PRESENCIA el secretario nacional de Transportes y Comunicaciones, Alfonso Revollo.

Según la autoridad de gobierno, "no se pueden tirar por la borda 10 años de maduración del proyecto", iniciado precisamente en el anterior gobierno del MNR. Porque, además, resulta ahora imposible obtener créditos para obras de infraestructura con tasas de interés concesionales, como el logrado para el proyecto Cotapata-Santa Bárbara.

El gobierno considera al proyecto de larga gestación, "vital" para la integración vial del territorio boliviano; la ruta en cuestión forma parte de uno de los corredores de exportación.

ENTRE DILACIONES E IMPUGNACIONES

Antes de prácticamente asegurarse la adjudicación de la obra al consorcio de empresas Andrade Gutiérrez-Copesa Minerva (a insgtancias del Banco Interamericano de Desarrollo), el directorio del Servicio Nacional de Caminos había calificado en primer lugar a la empresa que propuso el menor precio, Odebrecht-Apolo Iasa. El informe correspondiente, remitido al BID, fue observado por el organismo a fines de la gestión pasada.

Al respecto, Revollo explicó que el organismo financiador, siguiendo los procedimientos legales, técnicos y financieros, se pronunció en favor del consorcio, al que finalmente se atribuyó la construcción de la carretera. La posición fue resultado de una evaluación "profunda", "analítica" y "constructiva", en tanto y cuanto Andrade Gutiérrez-Copesa Minerva cumple con los requisitos establecidos en el pliego de especificaciones técnicas, desde el punto de vista de las normas del BID.

DE LAS OBJECIONES A LAS PRESIONES

Luego de las objeciones del BID, el Comité Cívico de La Paz se sumó a las presiones, no en favor de una empresa sino de que se ejecute el proyecto postergado.

Esa última posición fue apoyada por el secretario nacional de Transportes y Comunicaciones, puesto que, dijo, "no se trata de objetar la obra sino de decidir si queremos o no la construcción de la carretera Cotapata-Santa Bárbara".

En cuanto a las observaciones del BID, Revollo aseguró que "ningún organismo financiero nos está presionando, tenemos la potestad de elegir o declarar desierta la licitación".

De acuerdo con su percepción, tampoco se puede ingresar en el plano de rechazar con argumentos que carecen de fundamento técnico, ya que en última instancia afectan la imagen de seriedad del país.

Autoridades del gobierno boliviano negociaron en Washington, a fines de diciembre pasado, la definición del proyecto y el programa de desembolsos, por lo que no se puede ahora dejar de tomar en cuenta los resultados de dicha gestión, tanto más si se repara en que los organismos financieros son rígidos en sus posiciones.

LAS CARTAS YA ESTAN ECHADAS

Una vez definida la adjudicación del polémico proyecto, el Servicio Nacional de Caminos debe elevar un informe al Banco Interamericano de Desarrollo, requiriendo a la vez la no objeción de la empresa adjudicada Andrade Gutiérrez-Copesa Minerva. Contando con el visto bueno del BID, se procederá a firmar los contratos con las boletas de garantía correspondientes, de tal suerte que en marzo próximo se podría contar con el primer desembolso para que la construcción de la carretera arranque al fin.

El Tesoro General de la Nación, por su parte, ya ha presupuestado los fondos de contrapartida para asegurar la continuidad del proyecto.

Revollo declinó aventurar una posible fecha de inicio de la obra, postergada por "malos entendidos", advirtiendo al respecto que "pretender entrar en disputa con organismos financieros no es la política de la secretaría" a su cargo.

CAMINOS

Sin embargo, hasta ayer el directorio del Servicio Nacional de Caminos no pudo adjudicar la obra, y declaró un cuarto intermedio.

Mientras tanto, el Comité Cívico de La Paz -ante las permanentes postergaciones- decidió realizar un paro de 48 horas en el departamento, a partir del jueves próximo.

> "Antes que objeciones, de lo que se trata es de saber si los bolivianos queremos la construcción de la carretera", dice secretario de Transportes. No se pueden tirar por la borda los 10 años que llevó el proceso de maduración del proyecto, iniciado por el anterior gobierno del MNR

Bolivia-Brasil

Empresa Enron de EE.UU. interesada en gasoducto

Río de Janeiro, 28 (ANSA)- La empresa estadounidense Enron Development, una de las mayores productoras independientes de energía, anunció que está interesada en participar en el proyecto de construcción del gasoducto brasileño-boliviano.

La Enron ya mantuvo contactos con la empresa petrolera estatal brasileña PETROBRAS, y manifestó su interés en formar parte del consorcio que intervendrá en la explotación del gasoducto.

Para una primera etapa se prevé que Brasil importará de Bolivia 8.000.000 de metros cúbicos de gas natural.

"Nos gustaría trabajar junto al gobierno brasileño en el desarrollo de todos los aspectos del proyecto", afirmó Rebecca Mark, ejecutiva de la Enron, al diario Gazeta Mercantil.

Mark, quien visitó Brasil la semana pasada, destacó que la intención de la empresa Enron es "competir con el consorcio ya formado", refiriéndose al anuncio oficial de las compañías BHP (Australia), British Gas (Gran Bretaña) y Tenneco Gas (EE.UU), que ya firmaron un compromiso para participar del proyecto.

El superintendente del proyecto binacional por la PETROBRAS, Luiz Carlos Costamilan, confirmó que la estatal brasileña está negociando con las mencionadas compañías internacionales.

La intención de la PETROBRAS sería asociarse a esas empresas extranjeras, como respaldo para obtener el financiamiento internacional para las obras del gasoducto.

"Vamos a ofrecer a la comunidad financiera internacional un proyecto completo, que incluya la explotación y producción de gas en Bolivia, la construcción del gasoducto y la distribución y generación de energía eléctrica en Brasil", informó Costamilan.

El proyecto requiere de inversiones por 3.200 millones de dólares, según afirmó Costamilan. Sólo en los 2.233 kilómetros de extensión del tronco principal del oleoducto entre Santa Cruz de la Sierra y Curitiba, se invertirán 2.000 millones de dólares.

Conforme al contrato firmado en febrero del año pasado entre los gobiernos de Brasil y Bolivia, el financiamiento para la obra deberá estar acordado en agosto de este año.

> Quiere competir con el consorcio de las compañías BHP (Australia), British Gas (Gran Bretaña) y Tenneco Gas (EE.UU.), que ya firmaron un compromiso para participar del proyecto.-

Entre la pugna regional y apoyo al modelo

Hoy se elige a nuevos dirigentes de la CEPB

Gonzalo Bedoya

> Empresarios privados elegirán al décimo quinto directorio.- El cruceño Carlos de Chazal buscará la reelección y el paceño Gonzalo Bedoya vuelve a la lucha.-

Empresarios privados de todo el país, a través de sus representantes por sectores, asistirán hoy a las urnas para elegir a su decimoquinto directorio.

La particularidad de esta elección radica en que se enfrentan dos empresarios provenientes de dos departamentos. Por un lado, Carlos de Chazal Bottani, de Santa Cruz, buscará la reelección, y Gonzalo Bedoya, de La Paz, hará un segundo intento por alcanzar la presidencia.

Bedoya es un experto en el manejo de seguros. Es la segunda vez que intentará llegar a la Presidencia de la Confederación de Empresarios Privados. Su primera postulación se produjo en 1992, pero fue derrotado por el actual ministro de Desarrollo Económico, Fernando Illanes.

En el currículum de Bedoya destaca su paso por la presidencia de la Cámara de Comercio Boliviano-Americana y la Cámara de Comercio Boliviano-Chilena; actualmente es presidente de "La Boliviana de Seguros".

De Chazal llegó a la presidencia de la CEPB en agosto de 1993, tras producirse la renuncia de Fernando Illanes, al ser nombrado ministro del Presidente Gonzalo Sánchez de Lozada.

De Chazal, de 40 años, es ingeniero civil y está dedicado a la rama de la construcción. En su currículum destaca su participación como presidente de la Cámara de la Construcción de Santa Cruz, presidente de los empresarios privados de ese mismo distrito y director del Comité Pro Santa Cruz.

Es uno de los hombres que abiertamente ha expresado su respaldo a las reformas que lleva adelante el actual gobierno, pero también ha sido un crítico de su excesivo verticalismo.

Inicialmente consideró demasiado vertical la posición del gobierno, de aprobar el proyecto de Ley Participación Popular sin consultar previamente a los sectores laborales, sociales y políticos. Pero una vez que el gobierno remitió el proyecto al Congreso, expresó su conformidad y respaldo al mismo.

Bedoya no está lejos de esas posiciones. El respalda el modelo económico y las reformas iniciadas por el MNR, y ha sido un defensor de la apertura comercial hacia Chile.

La votación es nominal y no secreta, como antes. Momentos previos a la elección se aprobará la Memoria Anual de la entidad, según la agencia de noticias Fides.

De acuerdo con los estatutos, en la elección se toman en cuenta 30 votos, 9 pertenecientes a las federaciones y 21 a los sectores. Para la elección del presidente y del tesorero votan todos los integrantes de la Asamblea. Mientras que para elegir a los vicepresidentes, federaciones y sectores emiten su voto en forma individual.

Ambos contiendentes han desarrollado una intensa "campaña electoral", recorriendo todos los distritos donde la Confederación tiene instituciones afiliadas, sin que, empero, trasciendan sus postulados.

Carlos de Chazal Bottani.

LA ECONOM EN EL MUND

Pobreza marca record en EE.UU.

Washington, (EFE).- El diez por ciento de la población de Estados Unidos recibe cupones de ayuda para la compra de alimentos, lo que una marca en comparación cu anteriores.

La Agencia de Alimentos y N de Estados Unidos informó hoy 27,46 millones de personas de recursos recibían a finales de 19 da del Gobierno, lo que equiva uno de cada diez estadounide beneficiario de este programa.

La ayuda mensual, que oscila mínimo de 180 dólares y un má 375 según los componentes de ca lia, se otorga a los desempleados, o pobres cuyos ingresos no les para cubrir sus necesidades bás

Los datos oficiales indican diciembre pasado recibieron es 27,46 millones de beneficiarios, más que en noviembre. Los para la compra de alimentos se tados por cualquier almacén mercado, y sus poseedores pue quirir con ellos todos los pr alimenticios, además de pañal bebés, productos para higiene p y detergentes. Sin embargo, est bido por ley que se utilicen consumo de bebidas alcohólica

California es el estado dond el mayor número de pobres y pleados que reciben cupones p mentos (3.07 millones), segui Texas (2.8) y Nueva York (2.1 estados con más de un millón d ficiarios son Pensilvania, Flori nois, Michigan y Ohio.

En Brasil, la más grande plataforma de crudo

Río de Janeiro, (EFE).- La e estatal Petróleo Brasileño, S.A. (P BRAS) anunció hoy que en abril zará a operar la plataforma pe más grande del mundo, cuyo c cendió a 272 millones de dólares una capacidad para procesar 100.000 barriles de crudo.

Mañana, martes, será prese plataforma durante una ceremo vista en la sureña ciudad por Paranaguá (estado de Paraná), de ejecutada la segunda etapa del p la nueva plataforma perm Brasil incrementar en un 15 po su producción diaria de crudo.

La plataforma fue construida consorcio integrado por las com Far East Levingston Shipbuilding de Singapur, y Técnica Nacional genharia Ltda. (TENENGE), de Br

El gerente del proyecto por pa firma local, Fernando Barbosa, d contrato suscrito con PETROB menzó a ser ejecutado en 1991, e pur, con la construcción de la ma. Añadió que la FELS hizo e la plataforma, en la que se 12.000 toneladas de acero fal Japón, en marzo del año pasado

BancoSur
el banco de hoy

El Alto: Afectados por tornados empezarán a reconstruir sus viviendas

Página 6

a.
ección

PRESENCIA del PAIS

La Paz, Bolivia
martes 1 de marzo
de 1994

r deudas en mora

Constructoras cochabambinas exigen l gobierno pago de $us. 7 millones

Empresas despiden a trabajadores por paralización de obras

COCHABAMBA, 28 (PRESENCIA).- El gobierno debe alrededor 7.000.000 de dólares a las mpresas constructoras de este departamento, que realizaron bras para el Estado sin que haan recibido el pago correspondiente por sus servicios.

Ese monto, según el presidente de la Cámara de la Construcción de Cochabamba, Alfredo Olmedo, incluye las deudas grandes" que se tiene con la mpresa ICE por la conclusión del aeropuerto y con la empresa Olmedo por obras efectuadas para el Servicio de Agua Potable Alcantarillado (SEMAPA) en la ordillera.

Entretanto, las empresas que paralizaron su trabajo despidieon y despiden trabajadores "porque no se puede mantener a los rabajadores sin que estén proluciendo. No hay un dato exacto, ero todas las empresas han paado obras por incumplimiento e contrato y es normal que una bra parada tiene que despedir a os trabajadores".

Recordó que la Cámara Nacional de la Construcción rechazó la oferta gubernamental de agar las deudas con bonos "porque se transforman simplemente n cheques a fecha y eso es inclusive penado por el Estado. "Hacenos un llamado de atención seia al gobierno que pretende traer nversores y capitalistas entraneros para invertir en Bolivia, mientras se está dando trato sunamente discriminatorio y abúsivo a los constructores nacionaes que han invertido y creido en l país", dijo Olmedo.

Explicó que la propuesta del Poder Ejecutivo "no es completa" ra que no sólo carece de reglamenro, sino también no contempla ntereses "que realmente sería perudicial para las empresas porque desde la fecha que han dejado de cubrir las obligaciones del Estado hasta el día que paguen, hay un tiempo que alguien debe ser responsable y cubrir ese monto, entonces, no hay intereses que estarían figurando en estos bonos y luego sabemos que estos bonos iban a ser pagables semestralmente", manifestó.

Adelantó que los constructores cochabambinos están dispuestos a iniciar juicio a la Corporación Regional de Desarrollo de Cochabamba (CORDECO) por incumplimiento de contrato y demandar por daños y perjuicios emergentes del mismo. "Ya varias empresas estarían iniciando este juicio que creemos va a tener un efecto inmediato", acotó.

Foto Julio Mamani C.

Quinua floreciente
La región de Huatajata, a orillas del lago Titicaca de La Paz, presenta por esta época un escenario en el que toda la siembra está floreciente, desde la quinua, los claveles, rosas, habas y otros productos propios de la región. A los 4 mil metros sobre el nivel del mar, el lago y el colorido de las flores embellecen más aún el paisaje altiplánico.

Cooperativistas mineros amenazan tomar Cerro Rico

POTOSI, 28 (PRESENCIA).- Precautelando sus áreas de trabajo, los cooperativistas mineros de esta ciudad se han declarado en estado de emergencia con la amenaza de tomar posesión física del Cerro Rico, en caso de no ser escuchado en sus planteamientos.

De acuerdo a recientes disposiciones emanadas de la Corporación Minera de Bolivia, la Empresa Minera Unificada del Cerro de Potosí será administrada por los propios trabajadores bajo el sistema de riesgo compartido o de cooperativización.

Precisamente los cooperativistas mineros objetan este aspecto, al sostener que "serán despojados de sus áreas de trabajo además de ser objeto de vejámenes y humillaciones por parte de los trabajadores dependientes de la COMIBOL".

Un documento expedido en las últimas horas por los cooperativistas mineros de Potosí sobre este particular señala que "a partir de la fecha, el movimiento cooperativista minero de Potosí se declara en estado de emergencia, entre tanto se dé estricto cumplimiento a las siguientes determinaciones".

1.- Todas las cooperativas legalmente establecidas y afiliadas a FEDECOMIN no permitirán bajo ninguna circunstancia la formación de ninguna cooperativa minera, menos de empresas de riesgo compartido u otras organizaciones.

2.- En caso de que el gobierno central aliente la creación de la mencionada cooperativa con los trabajadores que quedarán cesantes, la Federación Departamental de Cooperativas Mineras conjuntamente todos sus afiliados y familias, tomaremos posesión física del Cerro Rico de Potosí, incluyendo todas las bocaminas existentes en su seno, como medida de acción sin responsabilizarnos de los hechos a suscitarse ni permitiríos atropellos ni humillaciones hacia nuestro sector.

Vía juicio coactivo

La Contraloría de Chuquisaca recuperó más de $us. 100.000

Muchas autoridades de instituciones públicas fueron sorprendidas en gastos injustificados

SUCRE, 28 (PRESENCIA).- La Contraloría Departamental de Chuquisaca logró recuperar más de 100.000 dólares en 1993, de autoridades y ejecutivos de instituciones estatales que no pudieron "justificar" sus gastos, informó hoy el Juez Coactivo José Lemaitre, en una inédita conferencia de prensa.

Por primera vez en la última década, las autoridades de la institución fiscalizadora convocaron a los periodistas a un encuentro en el que ofrecieron un amplio informe de sus actividades, especialmente respecto a las auditorías que efectúan en instituciones públicas.

La Gerente Departamental, Gina Romay de Beltrán; el Juez Coactivo, José Lemaitre, y otras autoridades de esta institución, hicieron conocer un resumen del informe oficial que el Contralor Marcelo Zalles presentó el pasado 21 al Presidente de la República.

La ocasión fue aprovechada por los periodistas sucrenses quienes aplaudieron la determinación de convocar a una conferencia de prensa, pues en la Contraloría siempre se encontraron dificultades en la búsqueda de noticias.

El Juez Coactivo Lemaitre reveló que en 1993 la Contraloría de Chuquisaca recuperó 110.900 dólares a través de los procesos coactivos que se suelen aplicar a las autoridades o ejecutivos de instituciones públicas que no administraron correctamente los bienes del Estado.

Sin proporcionar muchos detalles dijo que ese monto, que retornó a las arcas del Estado, se obtuvo de CORDECH cuando estaba de presidente Santiago Arana Bustillos y cuando muchos de sus gerentes eran militantes del MIR y la ADN.

También se aplicó exitosas auditorías en Desarrollo de Comunidades y el Subtesoro Departamental, donde "muchos funcionarios no hicieron rendiciones de cuenta o no pudieron explicar cómo gastaron los dineros del Estado".

En la gestión del pasado año fueron objeto de auditorías -aunque no se detectaron irregularidades- la Corte Suprema, la Empresa Local de Aguas Potables, la alcaldía y otras entidades.

Para 1994 se tienen previstas varias auditorías en CORDECH donde se han registrado, según las denuncias del Ministerio Público y otros, varios casos de corrupción.

La administración del MIR y la ADN será investigada ya que existen indicios suficientes sobre malversación de recursos económicos, pagos ilegales, derroche de recursos, salarios "fantasmas", etc.

"Pese a la gran corrupción que ha habido en Bolivia, en Chuquisaca podríamos decir que las irregularidades no han sido grandes", afirmó el Juez Coactivo.

La prensa se mostró sorprendida porque en 1993 los casos de corrupción en FANCESA, una estafa de $us 1.233.000 y en CORDECH fueron registrados como los mayores de la historia de este departamento.

Las autoridades de la Contraloría chuquisaqueña prometieron coordinar la lucha contra la corrupción con el Ministerio Público, pero adelantaron que lo harán dentro de una marco de mucha "reserva" ya que no desean "publicidad".

Cooperativistas mineros de Oruro respaldan el no pago del IVA

ORURO, 28 (PRESENCIA).- Los cooperativistas mineros de Oruro por intermedio de la Federación Departamental, apoyan y respaldan la acción iniciada por la Federación Nacional de Cooperativas Mineras de Bolivia (FENCOMIN), para tramitar la inaplicabilidad de la Ley 1243, que afecta sus intereses.

En comunicado oficial los cooperativistas hacen saber que rechazan la aplicación del "IVA minero" y otros impuestos tributarios, rechazando la puesta en vigencia de este mecanismo impositivo, que entrará en vigencia a la partir del 15 de mayo de esta gestión.

Los dirigentes David Bautista, Apolinar Chirilla, Octavio Morochi, Everth Apaza y Jorge Gutiérrez, afirman que FENCOMIN, con la finalidad de evitar la aplicación del impuesto consistente en el pago del 2.5% del Impuesto al Valor Agregado (IVA) minero, se tramitará la inaplicabilidad de la referida Ley.

Justifican que los artículos 21 y 2º párrafo del artículo 196 de la Ley 1234, confirman que el sector cooperativizado es reconocido plenamente con todas sus prerrogativas; entre ellas fundamentalmente el Decreto Ley 5035 del 13 de septiembre de 1958.

Mencionan que asimismo los artículos 3º, 4º y 40 de la Ley General de Sociedades Cooperativas dan cuenta que el cooperativismo es un sector de interés social y de utilidad pública; por consiguiente, está excento de todo impuesto tributario, en tanto no exista una reglamentación especial para estos fines.

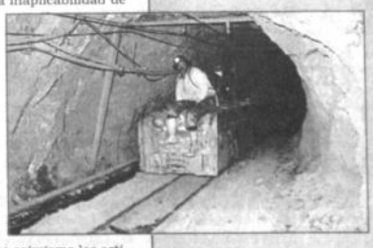

Medio millar de mineros de Huanuni se retirarán voluntariamente

Pag. 5

En gigante operación

Caen narcotraficantes colombianos y bolivianos

SANTA CRUZ 28 (PRESENCIA).- Más de 20 personas detenidas -entre ellas 2 colombianos vinculados a los cárteles de la droga, un piloto civil boliviano propietario de varios aserraderos-, y 350 kilos de cocaína incautadas, son el saldo inicial de otro gigante operativo practicado el fin de semana en una estancia cercana a la población de San José de Chiquitos, informaron hoy fuentes de la Fuerza Especial de Lucha Contra el Narcotráfico.

Señalaron que los colombianos ligados a los cárteles de Cali y Medellín eran los socios capitalistas del negocio de la droga. El acopio y transporte era comandado por el piloto civil Plabo Frerkin, junto a otro grupo de connacionales, cuya identidad aún no fue revelada.

La droga era llevada por Frerkin hasta la estancia ubicada en Chiquitos, donde se encontraba un gigantesco laboratorio de cocaína, donde se incautaron 100 kilogramos de clohidrato y 250 kilogramos de pasta base.

Una vez procesada, la droga era distribuida a las redes mafiosas de Carmelo "Meco" Domínguez, Isaac "Oso" Chavarría y otros que actualmente guardan detención en los penales de San Pedro y Chonchocoro. Luego, a través de los colombianos, se transportaba hasta los cárteles colombianos.

Frerkin sería propietario de al menos cuatro empresas entre aserraderos y barracas, las que habrían sido intervenidas junto a varios vehículos y otras lujosas pertenencias.

El operativo, que oficialmente será dado a conocer en las próximas horas, fue practicado por efectivos de la FELCN y los "Diablos Rojos", adelantaron fuentes de este organismo a PRESENCIA.

En esta Sección

TARIJA
El gobierno apoyará producción agropecuaria tarijeña
Pag. 2

POTOSI
Mineros de Siglo XX continuarán defendiendo sus fuentes de trabajo
Pag. 2

CHUQUISACA
Participación Popular beneficiará a los "postergados", dijo el presidente de CORDECH
Pag. 3

CHUQUISACA

Tras manifiesto de San Lucas, ayllus de Chuquisaca deciden luchar por su dignidad
Pag. 3

SANTA CRUZ
Residentes españoles lamentan dilación en esclarecimiento de la muerte de Pujol
Pag. 4

COCHABAMBA
Productores de coca dialogarán mañana con gobierno. Campesinos exigen solución real al problema
Pag. 5

ORURO

Tarija

Gobierno apoyará producción agropecuaria tarijeña

TARIJA, 28 (PRESENCIA).- El Poder Ejecutivo ha hecho conocer a las instituciones locales, en respuesta al pliego petitorio regional del 18 de diciembre de 1993, que el gobierno apoyará el desarrollo de las actividades agropecuarias a este departamento.

Las autoridades nacionales que, como iniciativa gubernamental, se ha incluido la solicitud de la donación ante el Banco Interamericano de Desarrollo para el estudio de la represa de Sella, por un monto de 750 mil dólares.

El proyecto de la cuenca alta del río Guadalquiviz (PRODIZAVAT), se ejecutará con el apoyo de la Comunidad Económica Europea, por 18 millones de dólares y una contraparte de CODETAR de $us. 4.000.000

Se reitera que se ha presentado a la Secretaría de Hacienda para los contactos pertinentes, especialmente con el gobierno de la República Federal de Alemania, con el fin de conseguir financiamiento para la ejecución de la tercera fase del Proyecto Múltiple de San Jacinto que permitirá el desarrollo económico y social del valle central de Tarija. Están pendientes de construcción los canales terciarios de irrigación.

En torno al proyecto de control de erosión y reforestación de la cuenca del río Tolomosa, que permitirá preservar la vida útil del embalse de San Jacinto, se tiene prevista una misión del BID con expertos de Venezuela, como iniciativa del Ministero de Desarrollo Sosotenible y Medio Ambiente.

Se asegura la asignación de recursos del Tesoro General de la Nación para la prosecución del Proyecto Villa Montes-Sachapera, en la presente gestión, en razón de haberse dado solución al tema de la posesión de las tierras por parte del Ministerio de Desarrollo Sostenible y Medio Ambiente.

Promotores de laicos intensifican actividades

TARIJA, 28 (PRESENCIA).- Dando continuidad a las actividades iniciadas en agosto de 1982, cuando se realizó el Primer Encuentro de Laicos en La Paz, la Organización Equipo Promotor de Laicos de Tarija, (EPROLAIT), ha intensificado sus actividades en esta diócesis bajo el concepto "Hombres del mundo en el corazón de la Iglesia y hombres de la Iglesia en el corazón del mundo" (Puebla).

La actividad que se despliega es el fruto de los encuentros diocesanos, con esfuerzos para organizar y formar el laicado tarijeño con encuentros en la Parroquia de Nuestra Señora del Perpetuo Socorro, abordando temas del ser y la misión del laico, sobre todo su compromiso eclesial y socio-político.

Actualmente, la institución cuenta con un órgano directivo conformado por prepresentantes de las diferentes parroquias con el fin de consolidar el Consejo local, bajo el asesoramiento del profesor Roberto Burja y del teólogo Onno Meyer Burger, con quienes se ha elaborado el plan semestral de actividades.

COD tarijeña realizó VIII Congreso Departamental

TARIJA, 28 (PRESENCIA).- Ha concluído en esta ciudad el VIII Congreso departamental de trabajadores de Tarija, que fue auspiciado por la Central Obrera Departamental, habiendo sido elegido el nuevo Comité Ejecutivo de la organización.

La nueva directiva de los trabajadores tarijeños está constituida de la manera siguiente: Secretario Ejecutivo, Luis Rodríguez (reelecto), Secretario de Relaciones, Luis Aldaña, Secretarios de Conflictos, José Rivero y Juan Flores, Secretario de Organización, Fernando Cavero y Orlando Gonzales; Secretario de Actas, Luis Molina; Secretario de Salud y seguridad Social, Fernando Ledezma; Secretario de Cultura José Luis Pacheco, Secretario de Asuntos Campesinos y Agrarios, Osvaldo Díaz, Secretario de Prensa y Propaganda, William Cardoso y Secretario de Defensa de los Recursos Naturales, Eddy Arce.

El desarrollo del congreso se vio entorpecido porque las represenaciones del Magisterio Urbano y de Trabajadores de Salud abandonaron la reunión por desacuerdo y porque se denunció que había un acuerdo entre el oficialismo y ASD para lograr la reelección de Julio Rodríguez como ejecutivo departamental, quien ganó con amplio márgen.

Beni

Por sentimiento de las bases adenistas

Banzer fue designado jefe-fundador y presidirá próximo congreso de ADN

TRINIDAD, 28 (PRESENCIA).- El ex-presidente de facto y conductor por 13 años de Acción Democrática Nacionalista, General Hugo Banzer Suárez, aceptó ser designado jefe fundador de su partido, según anuncio oficial efectuado aquí.

El nuevo jefe nacional de ADN, Jorge Landívar, reveló que la propuesta del Comité Ejecutivo Nacional le fue presentada a Banzer el pasado sábado, en una reunión donde el líder adenista respondió inmediatamente, aceptando la designación.

Landívar dijo que el cargo del jefe-fundador es honorífico antes que ejecutivo, pero refleja el sentimiento generalizado en las bases adenistas con el Gral. Banzer, quien decidió alejarse definitivamente de la conducción del partido que creó en 1979.

En esa nueva calidad, dijo que el general presidirá el próximo congreso nacional de ADN -en fecha no señalada todavía-, donde también se debatirá y aprobará un nuevo estatuto orgánico de ADN.

RECUPERACION

En su discurso durante la posesión del nuevo jefe departamental adenista, Jorge Landívar volvió a reconocer que desde que Hugo Banzer se alejó del liderazgo del partido, éste ha tenido un "bajón" sustancial. Pero, al mismo tiempo, se mostró confiado porque en los últimos meses se ha registrado una recuperación.

Mencionó la encuesta realizada por el Instituto de Investigaciones de la Universidad Católica Boliviana (UCB), a fines de enero, donde se asigna un 10,8 por ciento de preferencia ciudadana a ADN.

CRITICAS AL GOBIERNO

En la oportunidad, Landívar volvió a criticar al gobierno del MNR por sus proyectos de capitalización y participación popular.

Particularmente por este último, el jefe de ADN afirmó que "la participación popular sólo trata de emenerrizar al país" con el ejemplo de designar los comité de vigilancia y la forma de reconocer las organizaciones de base, como las juntas vecinales.

"Es un proyecto que atenta contra la Constitución y la Ley Orgánica de Municipalidades, que crea comités de vigilancia que tiene la potestad de fiscalizar la labor de los concejos municipales, con ciudadanos no electos" que reciben atribución de decir "incluso, al Poder Ejecutivo, que no envien dinero porque estos señores (de las municipalidades) no están cumpliendo" las tareas que se les vigila.

Landívar advirtió que la extraordinaria potestad que tendrían los prefectos y subprefectos para reconocer a las organizaciones de bases, se confundirá con el reconocimiento político al partido de gobierno, con una decisión que tendría carácter inapelable, claramente contraria a la equidad y justicia que dice tener el proyecto.

En cuanto a la capitalización, sostuvo que el proyecto gubernamental será de una simple privatización de las empresas estatales anunciadas en el programa, en razón a la venta de particulares de la mitad de las acciones -durante la fase de conversión en sociedades anónimas mixtas- que representarán los bolivianos mayores de 21 años y del saldo a los inversionistas extranjeros.

"En otras palabras, (el Estado) se estará desprendiendo de la empresa, que será manejada por extranjeros, porque también los administradores de Fondos de Pensiones (FP) también buscará inversionistas extranjeros" para el manejo de sus acciones o las libretas de ahorro prometidas.

Landívar también criticó estas libretas, afirmando que "la promesa a los futuros jubilados, de que en 30 años dispondrían de una ahorro de 17.000 dólares, es un trampa por la edad promedio de vida de cada boliviano, que es menor a los 60 años", como lo han señalado otros estudios.

COMITE EJECUTIVO

El acto presidido por el jefe nacional de Acción Democrática Nacionalista sirvió para la posesión del nuevo Comité Ejecutivo Departamental adenista, que encabeza Manuel Melgar Suarez. Además de "manuquin", integran esa directiva Hugo Rivera, Clemente Cárdenas, Adolfo Velasco, José Luis Melgar, Mario Ríos, Mario Cusicanqui, José Antonio Melgar, Jorge Melgar, Roberto Hoencht Rolfi Balderrama, Ronald Claure y Alonso Melgar.

"Manuquin" Melgar reemplaza a Walter Guiteras, que hace dos meses ocupa la secretaria nacional de Organización Territorial en su partido.

Oruro

Liga de lucha contra el cáncer cumplió 25 años

POTOSI, 28 (PRESENCIA).- La Liga Boliviana de Lucha contra el Cáncer (LIBOCEG), conmemoró sus "nodas de plata" con un acto realizado en el principal de la Casa Nacional de Moneda, con asistencia de autoridades, representantes de instituciones locales.

Se trata de una de las entidades que "contra viento y marea" se mantiene desde hace 25 años, según coincidieron en destacar la autoridades e invitados concurrieron al acto conmemorativo.

Asimismo, se puso de relieve la infatigable labor de su presidente nato, el potosino Pedro Bustillos Vargas, que se ha convertido en el pilar fundamental de la Liga Boliviana de lucha contra el Cáncer.

En palabras, de cinrcunstancias, Pedro Bustillos agradeció a las instituciones y profesionales médicos que de una u otra manera coadyuvan con la institución pero la mismo tiempo demandó un respaldo mas decidido no solamente para mantener la vigencia de LIBOCEC, sino fundamentalmente para fortalecerla.

"El pueblo potosino conoce que estamos trabajando desde hace 25 años contra viento y marea porque no es fácil mantener una institución que solamente con el respaldo de unos cuantos profesionales", sostuvo el presidente de la Liga Boliviana de Lucha contra el Cáncer".

Mineros rentistas dispuestos a movilizarse

SIGLO XX, (PRESENCIA).- Los mineros rentistas de este departamento manifestaron su disponibilidad de movilizarse a la ciudad de La Paz, acatando disposiciones de su entidad matriz.

La movilización que cumplen los rentistas con una huelga de hambre en la sede de gobierno, es para exigir la devolución y respectivo pago de cinco millones de dólares que es adeudado a este sector desde el gobierno de la UDP.

Los rentistas de esta regional decidieron participar de la movilización asumiendo otras medidas hasta lograr ser atendidos por el actual gobierno.

Asimismo protestaron en contra de la intervención a los complementarios y reafirmaron su posición de defender el seguro.

Ingenieros plantean nuevos métodos de reactivación minera

POTOSI, 28 (PRESENCIA).- La trigésima Reunión Nacional de la Sociedad de Ingenieros de Bolivia, que se realizó en pasados días en esta ciudad, decidió entre otros aspectos plantear a las instancias que corresponden nuevos métodos de trabajo para la minería en el país, y principalmente en Potosí que confronta una aguda crisis por la debacle de la actividad minera.

Se planteo por ejemplo la instalación de nuevos y adecuados ingenios mineros, así como la implementación de plantas metalúrgicas móviles para no tener fracasos o frustraciones como de la planta metalúrgica de Karachipampa o la de Volatilización de La Palca.

"Todos estamos convencidos de la crisis minera por factores endógenos y más que todo exógenos, por lo que corresponde a las autoridades de gobierno crear nuevos métodos de trabajo para reactivar en forma paulatina la minería", sostuvo René Torrejón, de la Sociedad de Ingenieros de Bolivia. Filial Potosí, al referirse de manera específica a la minería potosina, refirió que el Cerro Rico de Potosí, pese a su explotación desde hace más de 400 años, aún contiene riquezas minerales prendentes e incalculables.

"Para aprovechar convenientemente los recursos mineralógicos que contiene el Cerro de Potosí, es necesario implementar nuevos y adecuados métodos como que ya existen algunos indios al respecto", dijo el Ing.

Hizo conocer asimismo que la sociedad Boliviana de Ingenieros pueda a coadyuvar con los gobierno tendientes a reactivar la minería en el país, según acordaron los afiliados que cumplieron en el marco de su trigésima sesión nacional.

Guía Profesional

CEMEP

CENTRO MEDICO LA PRENSA

Calle Campero Nº 52 Tels. 321943 -341185

Medicina General:	Dr. Victor H. Gausain Hs. 10:00 a 12:00 CEMEP Dr. Juan C. Glasinovic Hs. 15:00 a 17:00 CEMEP
Medicina Interna:	Dr. Luis Palacios Hs. 17:00 a 18:30 CEMEP Dr. Alberto Andrade Hs. 10:00 a 12:00 CEMEP B.P. 390222
Neurología: Endocrinología:	Dr. Jorge Fernández Hs. 13:00 a 17:30 CEMEP Dr. David Maldonado Hs. 17:00 a 19:30 Ed. Saenz Tef. 343379
Reumatología:	Dr. Alex Gutiérrez Hs. 14:30 a 17:00 CEMEP B.P. 388163
Pediatría: Otorrinolaringología:	Dr. Luis Nistahuz: Hs. 18:00 a 19:30 CEMEP
Traumatología:	Dr. Jorge Orellana Hs. 17:00 a 19:00 CEMEP Dr. Alfonso Méndez Hs. 19:00 a 20:00 CEMEP
Cardiología: Ginecología:	Dr. Rolando Mojica Hs. 17:00 a 20:00 Ed. Cóndor Piso 4 Tef. 367419 Wilfredo Rojas Hs. 17:00 a 18:00 CEMEP Dr. Adhemur Dávalos Hs. 18:00 a 20:00 CEMEP
Oftalmología:	Dr. Juan Burgoa Hs. 10:00 a 12:00 CEMEP Dr. Orlando Torricos: Hs. 17:30 a 19:30 Ed. 16 de Julio P. 8 Tef. 374395
Urología:	Dr. Guillermo Suárez Hs. 18:00 a 20:00 Ed. Monje Campero P. 1
Odontología:	Dr. Jaime Zeballos Hs. 9:30 a 12:30 CEMEP
Dermatología:	Dra. Rosmery Jové CEMEP Hs. 15:00 a 19:30 Dr. Radil Lara Hs. 18:00 a 20:00 Av. Camacho 1468 Tef. 369123
Cirugía Gral. y Laparoscópica	Dr. Enrique Sánchez Hs. 18:00 a 20:00 CEMEP
Psiquiatría:	Dr. Carlos Jiménez Hs. 10:00 a 12:00 Ed. Junín P. 1 Tef. 350461 (martes. y viernes)
Ecografía:	Dra. Miriam López Hs. 17:00 a 20:00 Clínica Santa Fe
Radiología:	Dr. Erich Rada Ed. Petrolero Tef. 392978
Lab. Clínicos:	Dr. Emilio Loayza Ed. Cámara de Comercio Of. 10 Tef. 390022 Dr. Orlando Paniagua, Clínica Sdo.Corazón Av. Busch 1924 Tef. 326595
Fisioterapia:	Carlos Bustamante Hs. 9:00 a 12:00 Plaza I. La Católica
Proctología:	Dr. Jaime Aguilar Hs.17:30 a 20:00 Ed. Montevideo P. 2 Tef. 323975
Farmacia-Enfermería:	Inyectables, sueros, curaciones- CEMEP Atención a afiliados y público en general

UROLOGOS

Dr. Guillermo Suárez Tejada

MEDICO UROLOGO

Enfermedades y cirugía de riñones, vejiga, próstata, etc. Venéreas. Problemas sexuales. Urología Infantil.

CONSULTORIO: Edif. Cine Monje campero, 1er. Piso Tels.: 326703 - Domicilio Tel. 785617

CONSULTAS 18:00 a 20:00 HORAS

ODONTOLOGIA

Dra. Lady Mollinedo M.

ODONTOLOGA - ORTODONCISTA ODONTOPEDIATRA

U.S.P. -UNICAMP- S.P. BRASIL

AT.10:00 a 12:00 a.m. 15:00 a 20:00 p.m.

Consultorio c/Batallón.Colorados Nº 20 Ex. "El Estudiante" P.B. Of. 5

Teléfono Oficina:365232 Teléfono domicilio: 330008 La Paz - Bolivia

LABORATORIOS

Dr. Rubén Tejada Andrade

Laboratorios de análisis clínico "Roux". Análisis de sangre en general, bioquímica, orinas, heces, L.C.R. jugos gástricos y duodenal, pruebas de embarazo parasitológicos y bacteriológicos.

DIRECCION: Edif. Mariscal de Zepita Av. Mariscal Santa Cruz Nº 861 esq. Pasaje Peatonal Bloque "A" 2º piso Of. 201 entre Plazas San Francisco y Pérez Velasco Telf.: Lab. 324528 Telf. Dom. 321122 - Casilla 2665

Siglo XX

Mineros continuarán defendiendo sus fuentes de trabajo

SIGLO XX 28 (PRESENCIA).- Los dirigentes en actual ejercicio estamos dispuestos a continuar defendiendo las fuentes de trabajo y la minería nacionalizada, señaló, Alberto Camacho de la Federación de Mineros.

Camacho dijo que quienes se retiren con el pago de extralegal en este distrito, estarán asumiendo una medida muy bien pensada y quienes nos quedemos, dijo, continuaremos con la lucha por mantener **nuestras fuentes de trabajo** y no permitir la privatización de las minas.

En la Empresa Minera Catavi se conoció que este último día de plazo y hasta el envío de este despacho, el número de trabajadores para acogerse al retiro voluntario con el pago de extralegal de mil dólares por año, es de 152 trabajadores que presentaron sus respectivas cartas, de los 348 que trabajan en la empresa desde 1986. Este número podría aumentar hasta que termine el plazo.

Por otro lado, Alberto también hizo conocer su posición sobre el futuro de los ex-mineros de Siglo XX y Catavi, ante el resquebrajamiento del mundo minero, lo que ocasionó la desaparición automática de los sindicatos que por muchos años lucharon en contra de las empresas de interés privatista y antinacional, remarcó.

Mientras Camacho muestra su preocupación por el futuro de los sindicatos, el ambiente que se vive al interior de los mineros es muy tenso, por la división que existe entre los que se van y los que quedan.

CONVOCATORIA A CONCURSO DE MERITOS No. 01/94

El Plan Agroforestal de Chuquisaca Norte y Centro PLAFOR, convoca a CONCURSO DE MERITOS Y/O EXAMEN DE COMPETENCIA para optar el cargo de RESPONSABLE DE CONCIENTIZACION Y CAPACITACION (Nivel 0), sujeto a las bases y condiciones siguientes:

a) Ser Sociopedagogo o Pedagogo.
b) Tener experiencias en comunicación rural mínima de 3 años.
c) Conocer las características socio-económicas-culturales de la población rural en los valles interandinos.
d) Tener experiencia mínima de trabajo de tres años, con comunidades campesinas, en actividades de promoción extensión (reuniones comunales, visitas familiares, etc).
e) Tener experiencia en la elaboración de material didáctico y su divulgación.
f) Tener experiencia en la capacitación de promotores sobre aspectos pedagógicos y de comunicación
g) Ser boliviano.
h) Hablar correctamente el idioma quechua.
i) Estar inscrito en el colegio profesional respectivo.

Los expedientes deberán ser presentados en sobre cerrado en oficinas del PLAFOR Sucre, calle Gandarillas esquina Ostria Gutiérrez (La Madona) Telf. 32102 Fax 31204 o a la casilla 637, hasta Hrs. 17:00 del día lunes 7 de marzo de 1994 impostergablemente.

Sucre, febrero 22 de 1994

EXTRAVIO

El RUC Nº 00330729 correspondiente a Melitón Paz Lisma extraviado por lo tanto queda su utilización.

La Paz, 28 de febrero, 19

Expreso MOPAR

CORRESPONDENCIA ENCOMIENDAS

CBBA - SCZ - SUCRE - LA

ENTREGAS EN EL D

340737 - 37744

La Asesoría General del Ministerio de Desarrollo Humano, requiere contratar los servicios del siguiente personal:

- Un técnico en políticas de empleo
- Un técnico en políticas de articulación de Desarollo Urbano y Rural
- Un técnico en Gerencia Social

Los (as) interesados (as) deberán cumplir los siguientes requisitos

- Nivel de postgrado o experiencia equivalente en un área de las ciencias sociales relacionada con los temas de empleo, capacitación y reconversión laboral, desarrollo urbano y rural y gerencia social, respectivamente.
- Experiencia de por lo menos 5 años en actividades relacionadas a dichas áreas, así como conocimiento y vinculación con instituciones que trabajan en estos temas.

Invitamos a los (as) interesados (as) enviarnos sus antecedentes, hasta el día 2 de marzo de 1994 hrs: 18:00 a la Av. Arce 2147 (ex-Ministerio de Planeamiento) Asesoría General - 3er. piso.

FM 105.3

Nuevo AMANECER

AV. ARMENTIA Nº 512 - TELF. 379034 CASILLA 7762 LA PAZ - BOLIVIA

GRANDES PREMIOS!!

Con el aval de:

FUTSAL - La Paz y lá LIGA DE ARBITROS

Con fe en sí mismos y con mucho trabajo, la selección boliviana de futbol logró clasificar al Mundial 1994 de Estados Unidos. Ahora te toca a ti, si este año sales bachiller, acepta el desafío, participa en el MUNDIALITO 1994 Organizado por FM 105.3 Radio Nuevo Amanecer. !!!SI AL DEPORTE, NO A LAS DROGAS!! !!! VIVA BOLIVIA!!!

Xabier Askargorta

Chuquisaca

presidente de CORDECH lo asegura:

La Ley de Participación Popular beneficiará a los "postergados"

"Es una profunda transformación política y social", dice Franz Barrios del MBL.- Se muestra partidario de hacer realidad la descentralización administrativa

SUCRE, 26 (PRESENCIA).- El sidente de la Corporación Re- nal de Desarrollo de uquisaca, Franz Barrios Villegas BL), opinó que la futura Ley de rticipación Popular beneficiará s más postergados del país y ctará a los, hasta ahora, siem- privilegiados.

"El desconcierto es total. La par- pación popular llegó como un nado. Los partidos opositores edaron como en off side. La mis- prensa midió mucho sus co- ntarios respecto al proyecto de presentado por el gobierno. Los s incrédulos fueron los destina- ios que son los campesinos y inos", afirmó.

Barrios Villegas, de quien algu- s medios de comunicación locales comentan que uno de los autores de la propuesta gubernamen- dijo que si se aprueba el proyecto de Ley de rticipación Popular, "Bolivia puede constituirse en paradigma porque puede generar a mediano plazo a profunda transformación política y social prin- almente en el área rural".

Manifestó que el Estado, por primera vez, puede gar a vincularse con la sociedad civil como nunca es lo hizo. "El reconocimiento jurídico de las munidades campesinas y de las juntas vecinales, a que ellas puedan actuar y decidir abrirá la storia hacia nuevos horizontes de fortalecimiento stitucional democrático".

Comentó que "la participación popular podrá ctar profundamente a la misma constitución po- ca de toda la nación. El poder, que en definitiva es pacidad de gestión y decisión colectiva, tendrá evos actores, distintos del solitario Estado elitista, partidos políticos, si quieren subsistir, tendrán que adecuarse a estos nuevos desafíos del juego democrático descentralizador".

Explicó que en el orden económico es donde habrán mayores transformaciones porque "de provincias, secciones y departamentos que hasta ahora no recibieron nada, podremos observar una actividad inusitada de planificación y acciones en todos los rincones de Bolivia. La equidad tendrá un nuevo sentido territorial y distributivo".

Barrios Villegas aseguró que "si todo sale bien", 301 secciones provinciales se convertirán en municipios, abrigando en su seno a más de 12.000 comunidades campesinas y a miles de barrios y juntas vecinales de todas las ciudades del país.

"Los privilegios del eje serán afectados en beneficio de regiones postergadas secularmente. Las grandes ciudades que absorvieron para sí todo el caudal financiero de la coparticipación, ahora, sí tendrán que coparticipar con la Bolivia profunda que nunca pudo emerger", sostuvo.

Consideró que la corporaciones, aunque disminuidas en sus recursos, "tendrán la oportunidad de servir a la colectividad bajo nuevas reglas de juego que superen para siempre el manejo dispendioso y arbitrario de los dineros del pueblo".

El presidente de CORDECH apoyó abiertamente la futura Ley de Partipación, Popular y dijo que "ahora queda acoplar esa propuesta al tren de la descentralización administrativa, política y económica que quieren todas las regiones para conformar sus propios gobiernos departamentales. La participación popular es la idea fuerza de este gran desafío nacional".

según asesor del Comité Cívico

La descentralización fue "liquidada" con la Ley de Participación Popular

La propuesta del gobierno debe llamarse "nueva ley de municipalidades o de corporaciones", sostiene Gabriel Peláez

SUCRE, 28 (PRESENCIA).- El sor del Comité Cívico de uquisaca, abogado y periodista briel Peláez Gantier, dijo que la centralización, impulsada des- pués de 13 años por las organiza- nes cívicas del país, quedó "li- idada" con el proyecto de Ley de rticipación Popular.

"La descentralización ha queda- postergada en forma indefinida mejor dicho ha quedado liquidada finitivamente por decisiones po- cas. Al final de cuentas la Ley de rticipación Popular podría lla- arse en muchos aspectos nueva de municipalidades o de corpo- ciones, porque sigue objetivos líticos, institucionales y econó- cos diferentes a la descentraliza- ón", sostuvo.

El asesor cívico -que participó muchas reuniones nacionales bre la descentralización- mani- stó que "existe una enorme con- sión generada por una variada ma de opiniones tanto periodis- as como de autoridades de go- rno y parlamentarios en torno a descentralización con referencia proyecto de participación popu- ".

Recordó que "la descentralización supone la creación por el Estado, de órganos administrativos que adquieren una personalidad jurídica distinta a la de aquel que tienen sus propios mecanismos de dirección y administración, sus recursos y su propio patrimonio".

Explicó que la descentralización en Bolivia tiene una característica básica que es la constitución de los gobiernos departamentales "que equivale a poner en vigencia un auténtico segundo nivel de gobierno y la democratización del mismo que supone la elección de sus máximos personeros".

También supone -agregó- la supresión de las corporaciones de desarrollo y la creación de nuevos mecanismos "en cuanto se refiere al actual esquema económico-financiero como es el fondo nacional de compensación departamental".

Peláez Gantier afirmó que "existen notorias diferencias no sólo en los objetivos sino respecto de los instrumentos administrativos de la participación popular y de la descentralización" y que "si hay una similitud es en la creación de un fondo de compensación pero de manera diferente y bajo esquemas distributivos distintos a los que se señaló en el proyecto de descentralización".

Remarcó que "la descentralización es una cosa y la participación popular otra, aunque no puede negarse que los mecanismos administrativos de ambos esquemas podrán tener a su vez, instrumentos de articulación y que la propia ley de descentralización también se referiría al tema, pero para sus propios objetivos.

Se unen las regiones marginadas

Oruro se integra al Bloque Cívico del Sur

SUCRE, 28 (PRESENCIA).- El departamento de Oruro -que se encuentra entre las regiones castigadas por la pobreza- decidió terminar con su lucha individual y se unió al Bloque Cívico del Sur que hace una semana crearon Chuquisaca y Potosí.

El presidente del Comité Cívico de Chuquisaca, Fernando Rodríguez, dijo, muy contento, que los orureños le comunicaron oficialmente hoy que su departamento optó por unirse a los pueblos marginados.

"Estamos satisfechos porque los que siempre han sido tratados con desprecio se están uniendo. Potosí, Chuquisaca y Oruro, tienen los más altos índices de pobreza. Y ya era hora que juntos se levanten", afirmó.

No descartó que Tarija también se adhiera al Bloque Cívico del Sur porque este ente tan sólo es un medio de lucha regional, sin apasionamientos políticos ni objetivos partidarios.

Sin embargo la prensa comentó que si Oruro decidió integrarse al movimiento cívico fundado por Potosí y Chuquisaca, esta organización deberá dejar de llamarse Bloque Cívico del Sur porque la geografía así lo determina.

Se sugirió que podría denominarse el "Bloque de las Regiones Marginadas" o Movimiento Cívico de los Pueblos Marginados". Empero sostuvieron que "el nombre es lo de menos" y lo que interesa es que luchen en forma conjunta para lograr un auténtico desarrollo.

Tal como se había determinado hace una semana, Potosí y Chuquisaca vivirán el próximo miércoles una jornada de protesta. El Comité Cívico, exitoso en convocatorias, la Central Obrera Departamental y la universidad, están programando acciones de presión contra el gobierno.

El dirigente cívico, Fernando Rodríguez, reiteró que ambos departamentos tienen reivindicaciones que el gobierno ya las conoce pero no las responde y eso indigna a quienes habitan Potosí y Chuquisaca.

Tras "Manifiesto de San Lucas"

Los ayllus de Chuquisaca deciden luchar por su dignidad y grandeza

"Nadie ha podido hacernos desaparecer porque somos una cultura milenaria que vencimos en la Colonia y en la República", sostienen.- Eligieron a sus autoridades tradicionales

SUCRE, 28 (PRESENCIA).- Varios ayllus de Chuquisaca -comunidades campesinas organizadas dentro de normas tradicionales- prometieron luchar en forma unida por su dignidad y grandeza, según un manifiesto denominado "San Lucas".

El indicado documento emergió luego de un encuentro que se produjo en pasados días en la localidad de Ocuri, provincia Nor Cinti de Chuquisaca. Esta reunión estuvo alentada por la Asamblea Permanente de Derechos Humanos y el Centro Cultural Guaraní-Quechua.

En el pronunciamiento indican que "los quechuas de los ayllus que formamos parte del Tahuantinsuyo (Bolivia) unidos por nuestra cultura, comenzaremos a luchar por la dingidad y la grandeza ante todo para recuperar el mando tradicional de nuestras autoridades originarias".

"En la República, por disposiciones de los gobiernos de Ballivián, Melgarejo y Morales, se ha pretendido atropellar a nuestro territorio pero nuestros abuelos han defendido con mucho valor nuestra autonomía", sostienen.

"El imperio incaico, del que somos parte, nos heredó toda su sabiduría, técnicas diversas de agricultura, las artesanías, composión de nuestra propia música para el acompañamiento a la pachamama, poder de dominio al tiempo y a la naturaleza, una forma de vivir en familia, organizados en ayllus", añade.

Explican que los ayllus están "desde las orillas del río Pilcomayo, los Vallistos de Pulquina, Larawintu, Sak'avilque, Fullaya, Supas, hasta las alturas de Japu, Tarachca y Juraj Cancha, para después decender a los Uray Mayus de Trego y Thaqo, Sunchu y Thiu Pampa y luego alcanzar las tierras de Calcha de Payacota y Caracollo".

Dicen que "en memoria de nuestros antiguos Caciques, Mayores y Curacas, nuestro pensamiento es: unidos para trabajar, con educación y nobleza en la lucha y por el mandato de nuestros ayllus destinados a triunfar. Siempre nos hemos considerado justos, respetuosos, trabajadores y religiosos porque nuestras leyes son: ama sua, ama llulla, ama qhella".

Reconocen que los ayllus en la última década han perdido comunicación y, por eso, "los llajta caciques ya no tiene el mando sobre sus comunidades originarias". Protestan contra sí mismos porque las ceremonias costumbristas en los pueblos influidas por las ciudades, les han privado del libre ejercicio de las prácticas originarias.

"Nos sentimos orgullos de nuestra cultura, de nuestros ayllus y de nuestro glorioso pasado cuando la tierra era de propiedad colectiva, trabajada para producir, nuestro sistema de trabajo como el ayní, la mink'a y la faena; cuando el fruto era compartido o cuando había el trueque", afirma otro párrafo.

"Estamos orgullosos de nuestro pasado cuando el sol y la luna eran nuestros padres, las estrellas, las plantas y los animales dominados por el hombre orientaban en la agricultura; cuando las autoridades eran respetadas porque eran grandes conductores y responsables; cuando la ley no escrita era justiciera; cuando nadie era flojo, ladrón o mentiroso", agrega.

En el manifiesto muestran su arrepentimiento por acontecimientos históricos en el país: "Hasta que un día llegó la Reforma Agraria que parceló nuestras tierras de propiedad colectiva, la educación no respetó nuestra cultura, las instituciones impusieron sus modalidades de trabajo organizando comités, usurparon a las autoridades nativas".

"Pero con valentía, con dignidad y con orugllo decimos que nadie ha podido hacernos desaparecer porque somos una cultura milenaria que vencimos en la Colonia y en la República. Por eso nuestros ayllus nunca han sido haciendas, nunca hemos sido pongos ni mithanis; la tierra ha sido siempre nuestra".

Remarcan que a partir de este encuentro, se fortalecerá la organización originaria porque "este ejercicio siempre es en familia, es decir con la directa participación de sus esposas e hijos mayores por tratarse de un servicio a la comunidad, designación con la que se distinguen a las personas de mayor representación".

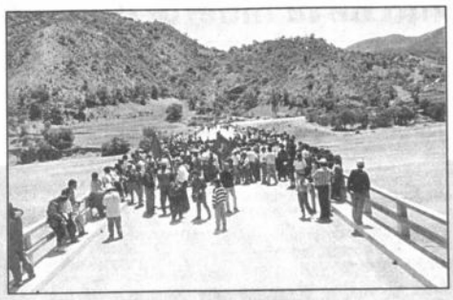

Actualidad Departamental

El grito del sur

Por Sixto Valdez Cueto

Mientras el país estaba atento a los cambios que proponía el gobierno con el proyecto de la Ley de Participación Popular, el martes 22, un centenar de chuquisaqueños y potosinos se abrazaban como signo de integración y unidad sobre las aguas del histórico río Pilcomayo, Puente Méndez, la zona que divide geográficamente a los dos departamentos vecinos.

No fue un encuetro más. Luego de una década de haber estado indiferentes, Potosí y Chuquisaca se juntaron para formar el Bloque Cívico del Sur que hace años ya existía junto a Tarija. Ese día merece ingresar a la historia porque muy pocas veces nuestros pueblos se unen para luchar contra la pobreza y la marginación.

Es cierto que no hubo mucha repercusión de parte de quienes se encuentran en el poder. Seguramente ellos están ocupados en otros planes "más importantes" que el grito de dos departamentos eternamente castigados por la indiferencia, la insensibilidad, la marginación y el desprecio de aquellos que desconocen el aporte de Chuquisaca y Potosí.

Lo hermoso y lo grandioso fue que muchos medios de comunicación del país le dieron amplia cobertura al inicio de una lucha pacífica pero firme de dos regiones que tienen provincias indigentes, atrasadas en varios siglos.

El gobierno ni siquiera abrió la boca. Los ministros, los parlamentarios que les gusta salir todos los días en los medios de comunicación ni siquiera hicieron un mueca para referirse a la palabra de Potosí y Chuquisaca.

Lo que duele es que ni siquiera los legisladores de estos dos departamentos saludaron la protesta pacífica de sus paisanos.

Seguramente quieren que los potosinos y los chuquisaqueños hagan estallar la violencia para que recién reaccionen. Se ha visto que la voz pacífica, serena, respetuosa y transparente no interpela la conciencia de las autoridades.

Ha pasado una semana de ese encuentro y los "profesionales" de la política, incluyendo los diputados y senadores de Chuquisaca y Potosí, siguen mantenitendo un silencio. ¿Por qué será?

Ya no les conmueve el grito de los pobres y marginados. El que Chuquisaca tenga nueve de sus diez provincias entre la 30 más pobres de Bolivia o que miles de campesinos potosinos vayan a las ciudades para vender limones y tostado o para estirar sus manos, no es nada llamativo.

Los cierto es que Potosí y Chuquisaca han empezado a caminar juntos. Ojalá se unan a esta lucha Tarija, Oruro, Pando y Beni para conformar un bloque de los departamentos despreciados.

Muy bien dijo la proclama de Chuquisaca y Potosí: "Nos otorgan títulos y títulos que no sirven para calmar el hambre. Los pergaminos no sirven para acabar con la desnutrición, con la mortalidad, el analfabetismo, la falta de caminos, de escuelas, de hospitales, de maquinaria agrícola".

Nadie puede negar que "en una época en la que se jacta la ciencia y la tecnología, todavía hay miles de hermanos que toman agua de los ríos, de los manantiales, de las lagunas.

Hay compatriotas que cocinan con leña, que se alumbran con un mechero, que se mueren por falta de un suero, de un vaso de leche y a veces, por que no tienen una simple aspirina".

La palabra de estos dos departamentos fue clara: "De estas tierras salen cada día centenares de campesinos que han perdido la esperanza de crecer. Se van para otras regiones donde deben cargar su miseria y estirar la mano".

"Nuestros departamentos están desangrándose porque sus hijos no tienen con qué vivir. Lo poco de riqueza que hemos tenido -regalías- ha sido derrochada, ha sido víctima de la corrupción de unos pocos que hoy son los nuevos potentados.

El mineral se acaba o ya no vale casi nada. El petróleo se extingue o existe muy poco. Nuestra agricultura es tan pobre que parece que estaríamos en pleno siglo XII".

En el documento firmado por los dos pueblos se protestó contra "el engaño, la demagogia, las falsas promesas" y se mostró la indignación porque tienen que "caminar de rodilla y como pedigueños para que los gobernantes nos tiren las sobras del banquete".

Y así comenzó la lucha de dos pueblos del Sur, desde donde emerge una voz que no puede ser ignorada.

Sixto Valdez

Presos de la cárcel de Sucre denuncian corrupción policial

SUCRE, 26 (PRESENCIA).- Varios presos que se encuentran en la cárcel pública de esta capital denunciaron que varios oficiales de la policía practican hechos de corrupción en el interior de esa penitenciaría y fomentan privilegios a quienes les otorgan dádivas pecuniarias.

De acuerdo a una carta firmada por ocho reclusos y enviada a varios medios de comunicación en las últimas horas, existe un malestar en la cárcel sucrense debido a que las autoridades policiales hacen visibles discriminaciones.

Los que tienen dinero, entre ellos algunos acusados de narcotráfico, son tratados con muchos privilegios y los que no tienen nada, campesinos y artesanos humildes, son despreciados y maltratados por los oficiales de la policía.

"Lo más interesante de los corruptos es la costumbre de que a todos los presos que llegan por cualquier razón al penal, el gobernador les pide Bs. 30 para 'ubicarlos' y si el recluso no tiene cama, les exige Bs. 50", dice uno de los párrafos de la carta.

Relatan que un preso, de nombre Ricardo Franco, encarcelado por narcotráfico "hace ingresar alcohol a la cárcel con la complicidad de los guardias diurnos y nocturnos a quienes los ha comprado con comida, bebida y dinero".

El mismo ciudadano aludido -relatan- ha instalado un "consultorio de adivinos para mujeres y jóvenes a la entrada de la misma cárcel y que este delincuente fugó del penal dos veces".

El diario "Correo del Sur", uno de los medios de comunicación que recibió la denuncia escrita, advierte que "el malestar que ha provocado este favoritismo y parcial actuación de los personeros policiales de la cárcel, puede derivar en una eclosión interna sin precedentes".

Las autoridades policiales aún no han reaccionado ante las denuncias. Es probable que en las próximas horas, se haga conocer una palabra oficial sobre este hecho que se une a las cotidianas y diversas revelaciones de corrupción en las estructuras del Estado.

Se realizará programa sobre gerencia de pequeñas empresas

SUCRE, 28 (PRESENCIA).- La Cámara de Industria y Comercio de Chuquisaca, en coordinación con el Instituto para el Desarrollo de Empresarios y Administradores (IDEA), efectuará a partir del jueves próximo un amplio programa de gerencia para pequeñas empresas.

El objetivo de este curso -que permitirá hacer crecer a las pequeñas empresas o industrias- es lograr que los participantes tengan conocimientos básicos sobre la administración de sus factorías, elaborar sus propios balances, calcular costos y obtener más ventas.

La institución "IDEA" depende de la Confederación de Empresarios Privados de Bolivia. No tiene fines de lucro ya que sólo ofrece servicios de capacitación y actualización empresarial, según un documento enviado a esta corresponsalía.

Todo el programa sobre gerencia de empresas pequeñas se efectuará entre marzo y abril. En una primera instancia se abordarán principios de contabilidad; luego costos y análisis financieros, principios de administración, mercadeo y ventas y proyectos de inversión.

En el primer seminario se enseñará a elaborar balances generales a partir de un sistema simple de cuentas para determinar la situación de cada empresa.

Se clasificarán los costos fijos y variables para establecer el punto de equilibrio que permita pronosticar las utilidades a través del uso eficiente de los recursos; el proceso administrativo y su utilidad en el manejo óptimo de las operaciones de la empresa, etc.

La pandemia sigue en Chuquisaca

En 2 meses se registraron más de 60 casos de cólera

SUCRE, 28 (PRESENCIA).- El secretario regional de Salud, Pastor Miranda, informó que entre enero y febrero del año en curso se presentaron más de 60 casos de cólera, tanto en la ciudad de Sucre como en las provincias de Chuquisaca.

Lo curioso es que la mayoría de los casos detectados y luego atendidos en los hospitales respectivos, corresponde a la ciudad donde, supuestamente, hay menos riesgo de que la pandemia haga estragos.

Las autoridades médicas de Sucre registraron 36 casos. Ninguo de gravedad. Todos controlados. Las provincias 25 casos, especialmente en las zonas de Oropeza, Yamparaez, Hernando Siles, Camargo, Culpina y Muyupampa.

Entre las causas principales se hallan el descuido en la limpieza, pero sobre todo en las condiciones de pobreza en la que viven miles de campesinos azotados por la miseria.

Con el propósito de lograr mayor aseo y, por ende, hacer desaparecer focos de infección o centros donde se instale la pandemia, la alcaldía y la secretaría de salud ejecutaron este domingo pasado un campaña intensa de limpieza.

Se logró recoger unas 250 toneladas de basura de toda la ciudad. Por ello las autoridades expresaron su satisfacción aunque merecieron la crítica de la ciudadanía debido a que para ejecutar la mencionada campaña prohibieron el tráfico vehicular en Sucre.

Muchos turistas que deseaban desplegarse por la ciudad o hacia las provincias quedaron frustrados. Los pasajeros de los servicios aéreos también fueron perjudicados durante el mediodía del domingo.

Santa Cruz

Residentes españoles lamentan dilación en esclarecimiento de la muerte de Pujol

"Por falta de recursos", Ministerio Público posterga su viaje a San Matías.- Informe policial desvirtúa versión sobre muerte del español por supuesta sobredosis de cocaína

SANTA CRUZ, 28 (PRESENCIA).- La Sociedad Española de Beneficencia y Socorros Mutuos, que aglutina a los residentes españoles en Santa Cruz, lamentó las dilaciones que viene presentando el esclarecimiento de la muerte de Manuel Ramón Pujol Pastor, un funcionario del Ministerio de Justicia de España que había llegado el 10 de febrero a la fronteriza localidad boliviana de San Matías, a 750 kilómetros de la capital cruceña, procedente del Brasil.

"No es la primera vez que nos quedamos sin saber con exactitud las causas de las muertes de algunos españoles que han llegado hasta esta tierra oriental", dijo el presidente de la Sociedad Española, Salvador Ric Darné, un catalán afincado en Santa Cruz desde los primeros años de la década del 50.

Aunque los casos son diferentes unos de otros, Ric recordó que en 1989 dos españoles fueron recogidos muertos de la morgue por miembros de la Sociedad, desconociéndose con veracidad cuáles fueron los motivos o móviles de sus fallecimientos.

Uno fue José Majal Abelle, muerto el 14 de enero de ese año en el hotel Roma, y el otro fue Josep Saburit, fallecido el 7 de diciembre de 1989, dos días después de haber sido retirado por el Cónsul, de las celdas policiales de la capital.

En septiembre de 1991 otro español, identificado como Juan Fusté Clement, de 35 años, fue encontrado muerto en el hotel Brasil. Aunque los miembros de la Sociedad Española no lograron ver el cadáver, un informe forense indicó que la causa de su muerte habría sido intoxicación con alcaloides.

El caso de Pujol Pastor, sin embargo, es muy diferente. Existe un informe del jefe de Policía Fronteriza de San Matías, Sbtte. Rodimiro Rada Guzmán, elevado al comandante departamental de Policía, Cnl. Armando Moròn, en el que confirma que el español fue detenido por la Policía Militar pocas horas antes de las 2 de la madrugada del 10 de febrero, hora en la que el cadáver de Pujol trató de ser despositado en la Policía Fronteriza.

UN INFORME CLARO Y PUNTUAL

Según el informe, el sargento de la PM, Edgar Quispe Loza, se había apersonado esa madrudaga llevando en una camioneta del Ejército de Monte Florida 14 de Infantería el cadáver de Pujol, informándole al policía de turno, Tito Gutiérrez Vidal, que el español había muerto "dos cuadras antes de llegar al Hospital de San Matías" y que el mismo había sido detenido antes por la Policía Militar.

Esa versión del policía Gutiérrez coincide con el testimonio dado por el escocés Douglas James Morrison, domiciliado en San Matías, que vió a los efectivos de la PM dar patadas a Pujol, conduciéndolo luego al batallón militar. Varios testigos presenciaron el hecho "hasta que todo quedó tranquilo en la PM".

James se fue a su hotel, pero regresó a la PM media hora después del incidente presenciado para saber el estado de Pujol, siendo sorprendido con la noticia dada por el Sbtte. Marco Antonio Mejía Alarcón, de que el español "se encontraba intoxicado y que iban (sic) a llevarlo al hospital encima de una camioneta del ejército, tapado con una colcha, muerto".

El mismo informe del Sbtte. Rada destaca comentarios de la gente apuntando como presunto autor de la golpiza al Sbtte. Mejía Alarcón, oficial de Ejército perteneciente al Batallón Monte Florida, a quien vieron patear personalmente a Pujol.

FORENSE CONFIRMA PALIZA

Por si no fuera suficiente, este informe policial es corroborado por otro informe dado por el policía Germán Banegas, quien sostuvo que el Sgto. militar Quispe Loza (el mismo que se presentó a las dos de la madrugada en la Policía Fronteriza) llegó hasta su hogar con el cuerpo sin vida de Ramón Pujol "sobre una camioneta del Ejército", queriéndoselo entregar. Esto fue antes de ir a la Policía Fronteriza, aclara el informe de Rada.

El mismo Sbtte. Rada destaca el informe del forense, Dr. Juan Carlos Burgos, que diagnostica como causales de la muerte de Pujol traumatismo encefálico, evidenciando en la región frontal de la cabeza donde se encuentran dos heridas laceradas, una de ellas con hundimiento de cráneo, además de otras lesiones en el cuerpo.

Pese a toda esa información oficial de la Policía Fronteriza, el Comando Departamental de la Policía en Santa Cruz calló el detalle y dio otra información, aprovechando un párrafo del informe forense que también cita haber detectado cocaína en las fosas nasales de Pujol, sugiriendo una intoxicación por alcaloide.

MINISTERIO PUBLICO INTERVIENE

Esta última versión, arreglada por informes de la PM con detalles que no tienen sustento ni pruebas, es la que está sin embargo circulando como si fuera la verdadera, obligando a autoridades locales a hablar de la necesidad de "verificar" los hechos sucedidos el 10 de febrero en San Matías, y que terminaron con la vida de Pujol.

El propio Ministerio Público, a la cabeza de Francisco Borenstein, dijo que tomará cartas en el asunto, pero no logró hacerlo hoy tal como estaba previsto, debido "a imponderables de fuerza mayor", que le obligaron a postergar el viaje hasta San Matías por uno o dos días.

La preocupación de las autoridades locales es reflejo de la intervención de la Cancillería en el asunto, ya que la propia Embajada de España en nuestro país reclamó una investigación seria que lleve al esclarecimiento de la muerte de Pujol. Comentarios entre pobladores de San Matías dan cuenta de que el Sbtte. militar Mejía tuvo celos de Pujol, cuando ambos departían en una fiesta en la que estaba la novia del militar.

RECLAMO DE LOS RESIDENTES

Salvador Ric insistió que este hecho no es un caso aislado y destacó que el mismo adquiere ahora mayor publicidad por tratarse de un funcionario del gobierno español, pero otros casos, como los referidos al inicio de la nota, han quedado en el anonimato para siempre.

"Creemos que este es un acto de injusticia que no puede quedar impune. Mucho menos si estamos hablando de una persona que ha venido a conocer o a vivir en este país, que no tiene familia, que está prácticamente huérfano de apoyo familiar. No basta rendir honores a los Reyes de España o a sus autoridades de gobierno; los ciudadanos españoles también quieren ser bien tratados en cualquier parte del mundo", dijo Ric Darné.

Municipio revalorizará al peatón y la bicicleta

Concejales platean la fijación de un impuesto al lote baldío

SANTA CRUZ, 28 (PRESENCIA).- La comisión de Planificación del Concejo Municipal planteará al gobierno local la aplicación urgente de políticas que revaloricen al peatón y la bicicleta, con el fin de humanizar la ciudad y evitar que los sectores más débiles sean excluídos del uso del espacio urbano, anunció hoy el concejal Fernando Prado Salmón, presidente de la comisión y arquitecto urbanista de profesión.

La propuesta de Prado, que pareciera no salir de lo común, puesto que los peatones tienen derechos reconocidos por las leyes que rigen al país, es sin embargo una propuesta "revolucionaria" para una ciudad como la de Santa Cruz de la Sierra, invadida literalmente por más de 100.000 vehículos de todo porte que transitan por sus calles y avenidas, y que han logrado ser hasta hoy los "privilegiados" de los proyectos y obras urbanas.

Grandes y anchas avenidas pavimentadas, en las que no se contempla un sólo pase peatonal en más de dos kilómetros, así como conductores que van contra todo lo que no tenga dos o cuatro ruedas, son las características más fuertes de la problemática que soporta hoy la mayoría de la población capitalina, la gente de a pie, que tiene que sortear o arriesgarse al peligro para poder atravesar las calles.

Por si fuera poco, los peatones de la capital no pueden caminar tranquilos, ni siquiera por las aceras, ya que en la gran mayoría de los barrios éstas no existen, mientras que en gran número de calles céntricas, las aceras han sido invadidas por edificaciones construídas ilegalmente o por parqueos "privados" establecidos sin
torización.

Prado Salmón dijo que p
resolver cada uno de estos
blemas, la comisión que pre
presentará proyectos de vere
en barrios populares, la c
ción de áreas peatonales
recuperación de las veredas
abusivamente avasalladas
los automóviles, además obligar a la ejecución
parques urbanos definidos en el Plan de Desar
Urbano.

También deberá influir en la revisión de ob
que se ejecutan en el segundo, tercero y cu
anillo, donde las necesidades de los peatones
sido virtualmente ignoradas.

Otro gran tema que abordará la comisión
Planificación del Concejo, es la de encarar solu
nes de fondo a problemas como el crecimie
disperso, la baja oferta de tierras y la falta de
adecuada utilización de las mismas. Para ello
pone poner en marcha una Nueva Estrategia
Crecimiento Urbano, que incluye entre otras m
das la creación del impuesto al lote baldío.

Actualmente se presenta una gran paradoja
la ciudad, caracterizada por grandes extensio
de tierra deshabitadas, pero con dueños, mien
que miles de vecinos viven hacinados en peque
cuartuchos, construídos en su gran mayoría
terrenos que no les pertenecen.

En este campo Prado propondrá, adicionalme
corregir las distorsiones que se están producien
la construcción de edificaciones con índices de a
vechamiento elevados, que no guardan relación c
infraestructura, las vías ni el clima de la capital

Rector y prefecto buscan salida a la crisis presupuestaria de la Universidad

Ley de Participación Popular incrementaría de 21 a 29 millones de bolivianos la coparticipación impositiva de la Universidad

SANTA CRUZ 28 (PRESENCIA).- Mientras la comunidad universitaria vuelve a las calles -en un nuevo intento de sensibilizar mediante la protesta la atención gubernamental a la demanda de incremento presupuestario-, el rector Silverio Marquez y el prefecto Julio Leigue reanudaron hoy el diálogo para buscar una pronta salida al conflicto.

Leigue propuso a Marquez la conformación de una comisión integrada por la Brigada Parlamentaria, el gobierno municipal, la Universidad Gabriel René Moreno, la Prefectura y CORDECRUZ con el fin de "encontrar puntos de coincidencia que permitan llegar a una solución equilibrada a la preocupante situación actual".

Tras mostrarse esperanzado en un arreglo inmediato, el rector subrayó que "no habrán enfrentamientos mientras no hayan policías en las calles que provoquen con su fuerza represora a los estudiantes".

Dijo que en la última movilización "la violencia policial provocó daños a los universitarios, entre ellos, la rotura de la pierna de un manifestante y advirtió que estos actos "no deben repetirse". El organismo de seguridad, por su parte, salió al paso señalando que varios uniformados también sufrieron contusiones.

Marquez agregó que los bachilleres en un 90% inclinan su preferencia por la universidad pública, por lo que el gobierno debe atender esta demanda a través de un incremento presupuestario que incentive la ciencia, la investigación y la tecnología.

"No es justo seguir contratando a consultores de afuera para elaborar proyectos de Ley que luego frustran al pueblo porque responden a iniciativas foráneas que no contemplan la realidad boliviana", protestó Marquez.

LEY DE PARTICIPACION POPULAR

Por su parte, el prefecto Julio Leigue Hurtado señaló que con "actos vandálicos la Universidad Pública no conseguirá nada" y convocó a las autoridades de la UAGRM a dejar de lado el enfrentamiento para abrir un diálogo que permita llegar a un punto de consenso.

Dijo que con la nueva Ley de Participación Popular la coparticipación impositiva que corresponde a la UAGRM sube de 21 a 29 millones de bolivianos, a lo que se suman otros 3 millones recientemente conseguidos por concepto de bono de eficiencia y un incremento en salarios del 7.5 por ciento.

"Hemos avanzado en las demandas , pero nos resta conocer el criterio de las autoridades universitarias respecto a estos ofrecimientos", indicó. Más adelante criticó a aquellos que se dedican a sembrar el odio de algunos estudiantes hacia el gobierno que, según dijo, "hace un esfuerzo sobrehumano para buscar soluciones satisfactorias porque entiende que la educación es el pilar básico para el desarrollo de los pueblos".

"Me ofrezco como interlocutor para negociar las diferencias presupuestarias que aún existen", insistió el prefecto al dejar en claro que aguarda que el diálogo reanudado con autoridades universitarias conduzca a un arreglo adecuado dejando atrás el enfrentamiento para dar paso al clima de convivencia que debe predominar en el ambiente democrático nacional.

Leigue se declaró defensor de la UAGRM enfatizando: "apoyamos la demanda económica universitaria dentro de un marco de justicia y racionalidad".

En la Universidad Autónoma Gabriel René Moreno estudian al menos 20 mil estudiantes y unos 7 mil bachilleres aguardan su ingreso en el presente año académico.

Enfrentamiento en policías y universitarios

Chofer pierde un o por impacto de ga lacrimógeno

SANTA CRUZ 28 (PRE CIA).- El último enfrentam entre uniformados y estu tes universitarios, dejó saldo una víctima inoc Ruddy Moscoso Rioja, cho un radiotaxi, que perdió izquierdo tras recibir el im de uno de los cartuchos lacrimógeno que lanzó la P a los manifestantes de la briel René Moreno.

El desafortunado co tor, se encontraba frente céntrica institución ban aguardando a un pasajero lo había contratado por Aprovechó para bajarse objetivo de cambiar un b de 20 dólares, pero no lograrlo porque en ese ins recibió el golpe del expl que le provocó una aguda morragia.

La inocente víctima, act mente guarda cama en una nica de la ciudad donde llevado por el pasajero qu contrató.

Una madre de familia, ocupada por esta situación, dió hoy a la sala de prens pidió cordura y comprensió prefecto, jefes policiales y a ridades universitarias para tar hechos violentos que den costar la vida de nues hijos".

REPUBLICA DE BOLIVIA
LICITACION PUBLICA
(C.A. REF.: 93/09440)

Crown Agents, por cuenta del Fondo Nacional de Desarrollo Regional, para la:

HONORABLE MUNICIPALIDAD DE POTOSI

invita a todas las empresas constructoras a presentar ofertas, para la construcción de:

OBRAS CIVILES DEL PROYECTO DE ASEO URBANO DE LA CIUDAD DE POTOSI

en sujeción a las condiciones de los Documentos de Licitación respectivo, el cual podrá ser consultado y/o adquirido en nuestras oficinas en la ciudad de La Paz.
Financiamiento: FNDR, a través del Programa Global para el Desarrollo Urbano y Saneamiento (PRODURSA II).
Plazo de presentación de ofertas: Hasta Hrs. 12:00 del 4 de Abril de 1994
Acto de apertura de ofertas: A Hrs. 17:00 del 4 de Abril de 1994
Valor del Pliego: Bs. 800.-

La Paz, febrero de 1994

Crown Agents

Av. 20 de octubre # 2619 - Tel.(051)-2-364035 - FAX.(591)-2-372765 - TELEX - 3453 CABOL BV

Anunciar e
PRESENCI
Es anunciar
todo el país

REPUBLICA DE BOLIVIA
LICITACION PUBLICA
(C.A. REF.: 93/09438)

Crown Agents, por cuenta del Fondo Nacional de Desarrollo Regional, para la:

HONORABLE MUNICIPALIDAD DE ORURO

invita a todas las empresas constructoras a presentar ofertas, para la construcción de:

OBRAS CIVILES DEL PROYECTO DE ASEO URBANO DE LA CIUDAD DE ORURO

en sujeción a las condiciones de los Documentos de Licitación respectivo, el cual podrá ser consultado y/o adquirido en nuestras oficinas en la ciudad de La Paz.

Financiamiento: FNDR, a través del Programa Global para el Desarrollo Urbano y Saneamiento (PRODURSA II),
Plazo de presentación de ofertas: Hasta Hrs. 12:00 del 4 de Abril de 1994
Acto de apertura de ofertas: A Hrs. 16:00 del 4 de Abril de 1994
Valor del Pliego: Bs. 800.-

La Paz, febrero de 1994

Crown Agents

Av. 20 de octubre # 2619 - Tel.(051)-2-364035 - FAX.(591)-2-372765 - TELEX - 3453 CABOL BV

REPUBLICA DE BOLIVIA
LICITACION PUBLICA
(C.A. REF.: 93/09436)

Crown Agents, por cuenta del Fondo Nacional de Desarrollo Regional, para la:

HONORABLE MUNICIPALIDAD DE EL ALTO

invita a todas las empresas constructoras a presentar ofertas, para la construcción de:

OBRAS CIVILES DEL PROYECTO DE ASEO URBANO DE LA CIUDAD DE EL ALTO

en sujeción a las condiciones de los Documentos de Licitación respectivo, el cual podrá ser consultado y/o adquirido en nuestras oficinas en la ciudad de La Paz.
Financiamiento: FNDR, a través del Programa Global para el Desarrollo Urbano y Saneamiento (PRODURSA II).
Plazo de presentación de ofertas: Hasta Hrs. 12:00 del 4 de Abril de 1994
Acto de apertura de ofertas: A Hrs. 15:00 del 4 de Abril de 1994
Valor del Pliego: Bs. 800.-

La Paz, febrero de 1994

Crown Agents

Av. 20 de octubre # 2619 - Tel.(051)-2-364035 - FAX.(591)-2-372765 - TELEX - 3453 CABOL BV

puertAbierta

PRESENCIA

La Paz, Bolivia, martes 1 de marzo de 1994

Síntomas de la apertura cubana

Cultura y rectificación

Reynaldo Gonzales

Para los observadores resulta obvio que algo está pasando en la vida cultural cubana de hoy: signos de evidente rectificación se observan en publicaciones, eventos e incluso en la Universidad de La Habana.

Después de lo que algunos llamaron el "quinquenio gris de la cultura", en la década de los setenta, y que en realidad fue más largo de lo expresado en esa cifra, los intelectuales cubanos comienzan a vivir acontecimientos esperanzadores.

Desde la creación del Ministerio de Cultura, en 1976, los golpes del dogmatismo fueron menos, aunque la recuperación resultó más lenta de lo esperado.

Pero en los últimos tiempos, y no precisamente por iniciativa de los niveles de conducción cultural sino de los propios escritores y artistas, las cosas han comenzado a cambiar. Se respira una atmósfera de revisión necesaria, incluido el asunto de los escritores emigrados. Se aprecia la intención de mirar con cierta amabilidad y justicia a algunos que por abandonar el país quedaron reducidos al status de "no personas", o a los controvertidos que permanecieron dentro.

En ese camino, cosas curiosas ocurren, no siempre de fácil explicación.

El narrador y poeta Severo Sarduy, fallecido recientemente en París, recibió un baño de santidad post mortem. Pero al notable dramaturgo José Triana, radicado en Francia, sí bien lo mencionan con elogios cuando repasan el repertorio de la isla, no han vuelto a llevarle sus obras a escena, ni siquiera su paradigmática "La noche de los asesinos".

Mientras un escritor muerto en el exilio, Lino Novas Calvo, mereció una muy cuidada edición de sus relatos, lo que nadie puede regatearle, asombra el continuado silencio en relación a otros narradores cubanos exiliados y de significación insoslayable.

Otro hecho llamativo ocurrió el 26 de enero último, en la universidad de La Habana, institución que en el período negro ejerció con particular minuciosidad la discriminación de escritores que no cumplían los "parámetros" del dogmatismo. El crítico José Prats Sariol ocupó un aula para encomiar a uno de los grandes poetas vivos de Cuba, Gastón Baquero.

La variante radica en que Baquero vive en Madrid desde principios de los años sesenta y no cesa en sus ataques a la revolución cubana en la prensa de España y Estados Unidos. Ahora se trataba de elogiar y valorar a un disidente notable, sin excluir menciones a su disidencia, pero encareciendo sus excelencias literarias.

El estado había incluído en la lista de honorables a quienes antes marginó, pero soslayaba un debate que diera por cerrado cuanto significó el período nefasto. Ahora, en coloquios y en la prensa especializada comienza a hablarse de otra manera.

Los avisados acuden a publicaciones que no responden a las instituciones rectoras de la cultura y que forman parte de una literatura subterránea, aunque permitida.

Es el caso de los números voluminosos de la revista "Albur", por ejemplo, que editan los estudiantes del Instituto Superior de Arte, en tiradas mínimas pero que circulan de mano en mano. Otra publicación de similar carácter y muy reclamada es "Vivarium", editada por el centro de estudios del arzobispado habanero.

Las revistas de la Unión de Escritores, del Instituto del Cine (ICAIC) y del Ministerio de Cultura intentan adecuarse a las nuevas exigencias, algo que pueden superar si continúan proponiéndoselo.

Para quienes no entran en pormenores, el filme "Fresa y Chocolate", premiado en el último Festival del Cine Latinoamericano de La Habana, resultó una conmoción. En él se trató con fuerza inusitada el asunto de la discriminación a los homosexuales.

Si en los años setenta se impuso el heroísmo como tema central y casi único de la narrativa, los jóvenes escritores que hoy salen a la palestra parecen menos propensos a tomarlo en cuenta.

La llamada "literatura de la violencia", auspiciada por orientación partidista, tenía perfiles definidos. Ahora los estudiosos tienen que vérselas con textos irreverentes y refractarios a los cómodos encasillamientos.

Esta sorpresa explica la existencia de "Fresa y Chocolate", su defensa del homosexual que puede ser nacionalista e incluso revolucionaria, pero se ve forzado a abandonar el país por la hostilidad oficial.

Pero no es lo único que está pasando en Cuba, acerca de esos temas, principalmente en el teatro, anterior víctima de los más cerriles prejuicios.

Dos escritores que se cuentan entre quienes cantaron la necesidad de la violencia revolucionaria, Jesús Díaz y Norberto Fuentes -luego contradictores del gobierno cubano- incluyeron en sus libros de cuentos sobre la lucha ideológica piezas con gays en apuros.

La visión que se recibe ahora del tema es más cercana, descarnada y vindicatoria. Pueden sorprender a los lectores de las revistas Unión y la Gaceta de Cuba sus números monográficos dedicados a José Lezama Lima, Virgilio Piñera o Calvert Casey por ejemplo, pues ambas publicaciones son órgano de la Unión de Escritores que ayer los marginalizó.

Los dos primeros cuentan entre los nombres fundamentales de las letras de Cuba, pero vivieron en punzante angustia sus últimos años. El tercero fue un notable escritor cubano que se acogió primero al exilio y luego al suicidio por temor a la persecución de los homosexuales.

Hoy todo aquello se recuerda como una pesadilla transitoria pero demasiado reciente para merecer olvido. Quienes parecen dispuestos a sacar las cuentas son los más jóvenes y no porque estén mejor dotados, sino porque el impacto de la vieja política los golpeó menos. Ellos se sienten identificados con un quehacer más generoso, sin deudas con el pasado y buscan el fiel de la balanza.

La reiteración de programas tamizados por conveniencias políticas generó su opuesto: La necesidad de que la cultura asuma sus valores propios.

Reynaldo Gonzales, ensayista, novelista y director de la Cinemateca Nacional de Cuba. (Inter Press Service)

> Para nadie es un secreto que Cuba vive los momentos más difíciles de su historia revolucionaria. Esta situación afecta también al campo del arte y la cultura. Paradójicamente, la crisis provoca en estos campos saludables cambios: poco a poco autores y temas censurados son discutidos con una apertura que hace poco no era posible.

Elenco de la Orquesta Sinfónica Nacional. En 1993 demostró un alto nivel musical. En 1994 encara nuevos retos.

La Temporada '94 comienza el 14 de marzo

La Sinfónica inicia una nueva etapa

El próximo 14 de marzo la Orquesta Sinfónica Nacional iniciará su temporada correspondiente a 1994. La misma incluirá siete conciertos a lo largo del año -uno más que la temporada pasada. Pero el elenco musical nacional, además de los conciertos anunciados, desarrollará este año otras actividades.

Entre ellas, según información de Pro-Musicum -la organización de voluntarios que coopera a la Sinfónica Nacional-, conciertos para niños, una serie de conferencias a cargo de Freddy Terrazas, Director Titular de la Orquesta, tres conciertos gratuitos en iglesias de La Paz, así como seis conciertos didácticos para cien maestros de escuela "con el propósito de ampliar sus conocimientos y mejorar la educación musical en las escuelas públicas".

Este año la Orquesta Sinfónica Nacional iniciará una actividad que, por sus perspectivas, puede ser altamente significativa: los compositores bolivianos tendrán la oportunidad de utilizar la Orquesta para trabajar y resolver problemas que enfrentan en sus composiciones. En esta perspectiva se invitará a cuatro compositores para trabajar con los músicos durante 4 o 5 semanas. Posteriormente, las obras más destacadas serán interpretadas por la Sinfónica.

BALANCE

"Parecen lejanos los días de incertidumbre musical, por los cuales nuestra Orquesta Sinfónica Nacional había atravesado. Epoca dura para todos aquellos amantes de arte a quienes no sólo causaba estupor el resultado musical, sino también el inminente desmembramiento de nuestra primera institución musical". Estas palabras, que reflejan la realidad imperante en el elenco nacional hace no más de un año y medio, corresponden a Freddy Terrazas, su actual Director.

Freddy Terrazas, director titular de la Sinfónica.

Desde entonces mucha agua ha pasado bajo el puente. La Orquesta -así lo demostró durante la temporada 1993- tuvo un renacimiento, no sólo en el plano musical -que es el decisivo- sino también en el organizativo e institucional.

Con estas tareas tiene mucho que ver la organización ProMusicum, creada apara apoyar a la Orquesta Sinfónica Nacional. Relata Freddy Terrazas: "Una de las preguntas que me hizo algún buen amigo fue: ¿Qué se está haciendo ahora que no se hubiera hecho antes? La respuesta es: trabajo y disciplina, cobijados bajo el frondoso árbol del amor al arte y la amistad". Y continúa: "Ese frondoso árbol es Pro-Musicum, Organización de Voluntarios, cuya extraordinaria dedicación, amor y cooperación sin límites, no sólo hace posible el resurgimiento del Ave Fénix, sino que con su infatigable labor transmiten el deseo de continuar con mayor ímpetu la siguiente etapa: la consolidación de nuestra Orquesta Sinfónica Nacional".

PORVENIR

Esta etapa, además de la programación musical reseñada más arriba, contempla el mejoramiento de la infraestructura de trabajo de la Orquesta. ProMusicum se ha propuesto para este año, entre otras cosas, la compra de sillas adecuadas para los músicos y de partituras para la biblioteca musical, así como la adquisición de un acolchado acústico para evitar el eco en el salón de ensayos y la instalación de una puerta en el ingreso al mismo para evitar la interferencia del ruido de la calle.

ProMusicum también se hará cargo de los salarios de los músicos que no pertenecen a la nómina oficial y de los gastos de los músicos que vendrán del exterior para ofrecer clases magistrales a miembros de la Orquesta y para actuar como solistas.

En comunicación alternativa:

¡A los aburridos que los fusilen!

Derrochando simpatía y buen humor, el cubano José Ignacio López Vigil -aquél que hace dos años estuvo en La Paz para presentar un libro escrito con testimonios de los revolucionarios salvadoreños del Frente Farabundo Martí-, llegó hasta el Café Semilla Juvenil, encontrándose con un auditorio lleno de gente joven, en su mayoría estudiantes universitarios.

De inmediato se acomodó a este ambiente y desarrolló la charla sobre las nuevas tendencias de la comunicación anternativa, respaldado por su trabajo de años investigando las distintas propuestas en América Latina. Vivencias suyas que recogió en sendos libros titulados "Mina de coraje" sobre las radios mineras de Bolivia y "Radio Venceremos" de El Salvador, o produciendo originales programas radiales como "Un tal Jesús".

López Vigil es actualmente el coordinador para América Latina de la Asociación Mundial de Radios Alternativas, que en esta parte del continente tiene a 200 asociadas, razón por la cual el concepto general de comunicación alternativa la centró en la experiencia radial.

Entonces ¿qué es la radio alternativa?

Hay muchas formas de designarla: libre, pública, micro-radio, comunitaria, participativa, indígena, popular, campesina, etc, etc. "Es lo de menos...al final es el mismo monje con distintos hábitos".

Lo importante no es cómo se llama sino lo que busca, hace y logra en la comunidad.

Por tanto, ¿será la radio chica, con escasa tecnología y de corto alcance?

No exclusivamente. Puede ser, pero lo alternativo no se define por la forma, pues hoy se comprende claramente que incluso las grandes emisoras, con gran tecnología pueden ser populares, participativas, etc.

¿Es el régimen de propiedad lo que hace alternativo un medio?

No. El hecho de que un sindicato sea propietario de una radio no garantiza que será alternativa, puede caerse en una "dictadura" también. En cambio, las radios estatales (distintas de las gubernamentales) sí pueden llegar a tener este carácter comunitario, lo mismo que las católicas.

¿Lo alternativo es educativo?

Tampoco en exclusividad. **Sí**, porque la radio alternativa busca llegar a una audiencia para responder a sus necesidades de vida y comunicación. **No,** cuando se confunde educativo con serio, solemne y aburrido. Además, quiénes somos para definir lo que la gente requiere ignorando que las personas también quieren reir, llorar, bailar, enterarse de chismes, en definitiva vivir. La educación es importante, pero aquélla que es capaz de recoger este "amasijo" cultural que son nuestros pueblos.

Por tanto, ¿qué es la radio alternativa?

Además de lo dicho sobre formas y contenidos para los cuales no hay recetas ni posiciones rígidas, se puede comprender con una palabra muy usada, pero no por ello menos verdadera: **democracia**. La radio alternativa es la que busca democratizar la comunicación. Hay que evitar el proceso de concentración que en América Latina provoca que cada vez haya más medios pero en menos manos. Se me ocurre que los bolivianos pueden utilizar la Ley de Participación Popular para pedir no sólo servicios de salud y educación sino también el derecho a la comunicación.

Democratizar es buscar que efectivamente la gente participe, de lo malo que le pasa para tomar conciencia como grupo, pero también para ayudarle a aliviar sus penas y para ello la imaginación no debería tener límites ¿Que dónde queda la ideología, que si no nos volvemos igual que los comerciales? Pues si existe, no se va a perder y es que cualquier línea ideológica que por la risa desaparece es que nunca existió.

A LOS ABURRIDOS QUE LOS FUSILEN

¿Qué tipo de programas es que se debe producir ahora en América Latina?

No hay recetas, pero me atrevo a afirmar que urgen programas estéticos, bien hechos, lúdicos (de juego), sentimentales (para reir o llorar) y sobre todo los formatos polémicos. Mesas redondas, por ejemplo, en las que se traten problemas de actualidad. Aquí entra en juego la democracia que tanto pregonamos. Y es que cuándo se ha visto en un medio católico invitar a una defensora del aborto para dialogar, o cuándo un medio sindical ha dejado escuchar la posición del patrón. No es cuestión de decir que los otros tienen sus medios, sino de dar cabida en los nuestros a todas las posiciones que están presentes en la sociedad, sobre todo a los que se nos oponen. Aquí quiero recordar lo que un revolucionario me dijo cuando le pregunté porqué no invitar al gobierno a la radio y así debatir. Luego de evasivas, me confesó su temor que creo es el temor de todos los que se niegan al diálogo "¿Y si nos ganan?". Creo que es hora de pasar de la cultura de la censura a la cultura del debate para hablar de la comunicación alternativa.

Mabel Franco

Exposición de Sandra Padilla

El salón "Antonio Gonzáles Bravo" de la Casa Municipal de la Cultura cobijará desde hoy primero de marzo la exposición de dibujos de la artista potosina Sandra Padilla.

Bajo el título de "La divina comedia" la exposición está integrda por 25 trabajos en la técnica trama puntillismo en tinta.

La muestra, auspiciada por el Banco Popular, la Casa de la Cultura y la Secretaría Nacional de Cultura permanecerá abierta hasta el 12 de marzo.

▼ "Chaski" y el video educativo p.3

▼ Títeres en el II Festival de Teatro Breve p.2

▼ "Mis-ce-lanea" en Equinoccio p.2

▼ EE.UU. y la protección intelectual p.3

ARTE y CULTURA

TEATRO BREVE.- Hasta el 13 de marzo, "Pequeño Teatro" es sede del II Festival de Teatro Breve. Hoy a las 20:00 horas llegará "El Hongo" de Norma Merlo con "Ja, ja,...y ja", estará el ballet "Expresión" de Carmen Castro y "Tragaluz" con "Del fin al principio". El escenario está ubicado en la calle Murillo 826.

"DE LA GENTE Y DE LA CALLE".- Lectura de poemas de Rolando Ramírez y Nevado Andeglis. Miércoles 2 a horas 21:00 en Equinoccio. Cañada Strongest 1868.

KARINE BOULANGER.- Oleos de esta artista se exhibirán en la galería Emusa (Av. 16 de Julio 1607). La inauguración será hoy a las 19:00.

ARTE Y NIÑOS.- El 10 de marzo se iniciará el Taller de Arte Infantil -para niños entre 6 y 12 años- en la Escuela Superior de Bellas Artes "Hernando Siles". Los cursos serán de 9:30 a 11:30 durante la gestión 94 a un precio de 160 bolivianos. Inscripciones abiertas en Rosendo Gutiérrez 323, teléfono 371141.

LITERATURA.- Summa Artis abrió inscripciones para los seminarios de Literatura dirigidos al público en general, mismos que comenzarán hoy. Jaime Nisttahuz y Adolfo Cárdenas serán instructores. Informes al teléfono 783166 o Av. Ernst 7569 (Bajo Següencoma).

DONACION.- Mañana a las 17:00, el embajador de España, Fernando Martínez Westerhausen, entregará lote de métodos, libros y partituras musicales al Conservatorio Nacional de Música. Será en la Av. 6 de Agosto 2092.

ARTExpo'94.- El jueves 3 se inaugura el acontecimiento conocido como ARTExpo, organizado por el Comité de Arte del AAWC y la galería Arte Unico. La exposición estará abierta hasta el 26 de marzo con eventos especiales los días sábado 12, 19 y 26 (Av. Arce 2895).

"ALTIPLANO".- Dos conciertos anuncia el grupo para jueves y viernes a las 19:30 horas, en la Casa de la Cultura "Franz Tamayo".

"NO TE MUERAS EN EL SILENCIO".- Video dirigido por Raquel Romero se exhibe en la Cinemateca Boliviana (Pichincha esq. Indaburo s/n). Funciones de matiné y tanda.

EKLEKTIKA.- Muestra plástica de Julio Luis Muñoz Eyzaguirre en Taipinquiri (San Miguel, frente a La Chiwiña). Estará abierta hasta el 9 de marzo.

TEATRO INFANTIL "LA MUECA".- Ha abierto inscripciones para sus cursos que se inician el 9 de marzo. Informes e inscripciones en Espacio Portales, planta baja Edif. Alameda, El Prado.

FILATELIA BOLIVIANO-CHINA.- ECOBOL ofrece la muestra con motivo del Año Nuevo del Perro del Calendario Lunar de China en el Museo Postal Filatélico (nivel Plaza-Palacio de Comunicaciones).

LIGIA D'ANDREA.- La galería de la Fundación BHN (Belisario Salinas 516) presenta la instalación "Espacio e interpretaciones" de la artista Ligia D'Andrea.

ARTE NOCTURNO.- "El arte nocturno de Víctor Delhez" es la colección que se expone en el Museo Nacional de Arte (Comercio y Socabaya).

"EL CUZCO AL MUNDO".- Leonel Guzmán y Ronald Escóbar, artistas cuzqueños, exponen tallados en madera y pinturas en la plaza Humboldt de Calacoto.

"MAURO NUÑEZ".- La Escuela Nacional del Folklore "Mauro Núñez Cáceres" recibirá inscripciones hasta el 15 de marzo para la formación de Técnicos Medios en Etnomusicología y Folklore. Informes y matrículas en la Av. 6 de Agosto 2336 de 19:00 a 21:00 hrs.

FORMACION TEATRAL.- Están abiertas las inscripciones para el curso de Formación Actoral dirigido a jóvenes y adultos que ofrece el departamento de teatro de la Secretaría de Cultura. Los interesados pueden acudir a la calle Indaburo 745 de 18:00 a 21:00.

GALERIA EMUSA.- Oleos y dibujos de Graciela Rodo Boulanger se exhiben en esta sala de exposiciones ubicada en la Av. 16 de Julio 1607.

EQUINOCCIO.- Carlos Ibáñez expone sus pinturas en Equinoccio (Cañada Strongest 1868).

El periodista *paceño Erick Torrico Villanueva presentó tres libros de su autoría, referidos a la comunicación social, en la Alcaldía de Oruro. Los libros son "Tesis en comunicación", "Comunicación política" y "Emisión ideológica y Periodismo-Apuntes teóricos" Torrico es catedrático en las carreras de Comunicación de la UMSA y de la Universidad Católica Boliviana.*

Danza y matemática prehispánicas estaban estrechamente relacionadas

México DF
Efe

Un libro que sustenta una estrecha relación entre la danza prehispánica y las matemáticas, como método de invocación, fue presentado hoy durante la Feria Internacional del Libro, en el Palacio de Minería de la ciudad de México.

Everardo Lara González, autor de la obra "Matemática y simbolismos en la danza autóctona mexicana", asegura que existe una operación que conjunta la fertilidad con la ritmica y el número catorce (movimientos) con el trece (repeticiones), de la danza de fertilidad o "Chipetotil".

Explicó que catorce tiempos combinados con trece veces da como resultado 182, que es el numero de días que hay en el periodo de la siembra y cosecha del maiz, principal cultivo de las culturas prehispánicas.

Otra operación que se relaciona directamente con el ser humano es aquella en que ritmos de 21 tiempos de la danza multiplicados por 13, número históricamentre relacionado con la mística, da la cifra de 273, que corresponde al número de días de gestación del ser humano.

El también practicante de danza prehispánica aseguró que las matemáticas relacionadas con la danza autóctona de México se han estudiado desde hace varios decenios.

Lara puso como ejemplo que en el rito indígena de la fertilidad, en el cual se solicita permiso para sembrar a elementos como el sol, la tierra, la lluvia o el agua, están implicados números que no son casuales, sino que tienen que ver con el cumplimiento del rito.

Cada paso ejecutado contiene un simbolismo algunas veces astronómico, en otras del ciclo agrícola, de proyección de energía y otros significados: cada paso, cada salto, cada gesto y cada movimiento tiene un significado con armonía matemática y geométrica.

El autor afirma que es necesario promover el conocimiento de las culturas prehispánicas para que este legado no se pierda a través del tiempo, sino que se reafirme en un México que cada día necesita más fortalecer su identidad.

Mis-ce-lanea en Equinoccio

El café arte concierto "Equinoccio" inaugura hoy la muestra colectiva de jóvenes artistas de la carrera de Artes de la Universidad Mayor de San Andrés.

"Mis-ce-lánea" se llama esta exposición que se abrirá a las 20:00 horas, reuniendo grabados, óleos, dibujos y pasteles de Francisco Maldonado, Rafael Maldonado, Kuru Mendizábal, Nico Block, Isabel Garrón, Mónica Murillo, Jaime Guzmán, Pilar Mehlis, Jorge Hormigo, Michel Korea y Claudia Gallardo.

Equinoccio está en la Cañada Strongest 1868, a pocos pasos de la Plaza del Estudiante. La muestra puede visitarse de lunes a sábado a partir de las 18:30, durante el mes de marzo.

POR EL OJO de la CERRADURA

"La farsa del cajero que se fue hasta la esquina y no volvió", obra de Agustín Cuzzani, era representada por el Taller de la Alianza Francesa (TAF) en 1972. Guido Arze, director del TAF, hacia del Dr. Folión y así fue captado por la cámara fotográfica

TEATRO

Títeres o la ingenuidad voluntariamente aceptad

Mabel Franco O.

Definitivamente el teatro es un arte "de presencias". No sólo de acto de éstos frente a un público dispuesto a responder. Cuando se trata d esto se hace mucho más evidente, pues la dinámica del espectáculo -por como la conciben los grupos que constantemente se dirigen al au depende en forma extraordinaria, para su desarrollo, de la respuesta. Tal es así, que el sábado pudimos apreciar la misma obra puesta e por el Teatro Victoria (La Portada), ante dos auditorios distintos, no cambio esencial del espectáculo.

Ocurre que a las 16:00 horas, los actores se encontraron ante u auditorio integrado por algunos niños y otros tantos adultos. La impre nos quedó es que siendo una historia atractiva, perdió su brillo por la len que la llevaron los actores. Como público apenas si seguimos el juego diendo tímidamente y por tanto enfriando el ambiente. Muchas palabr acción fue la sensación final.

Por la noche, a las 20:00 horas, con el teatro lleno, la cosa cambió mu ganó la agilidad requerida y se hizo lo suficientemente interesante como la gente siguiese las aventuras del Pari (un ave -la pariguana- que el perseguía), simpatizando con éste y sus amigos los sapos y detestando al

El teatro, pero más los títeres bien hechos tienen la cualidad de lle a todos- al plano de la ingenuidad *voluntariamente aceptada*. Sabemos muñecos los que nos hablan, pero los aceptamos como personajes r pájaro, unos sapos), sufrimos o nos reimos con ellos sin querer darnos c de la racionalidad para decir "son sólo muñecos".

"Alza tu vuelo" del Teatro Victoria logra esto, pero con mucha compli público. El defecto -como falta de éste y otros grupos nacionales que oportunidad de ver-, es que se cuida muy poco el diálogo. Queremos pe no es porque los espectadores son sobre todo niños, pero a los actores p preocuparles mucho el ritmo y a veces ni la coherencia de lo que dicen Así, se deja demasiado la obra a la capacidad de improvisar de los act muchas veces no la tienen y entonces se limitan a repetir y repetir exp como "ah", "oh", "¿ya?" y cosas por el estilo, restando fluidez a la histo

No olvidemos que la televisión con todo su dinamismo, ha influic espectadores -los niños- y para competir con ella hay que ser ágiles y p una historia sin baches.

Ya como historia, "Alza tu vuelo" es muy sencilla y en esa su sene reflexiona sobre la necesidad de cuidar a los animales para evitar su e Nos habla también de la amistad y nos muestra cómo el hombre -y aquí a un actor, no a un muñeco- se convierte en un ser repugnante al lado y bibho que hacen de todo para ayudar al amigo en peligro a repara levantar por sí mismo el vuelo. En este nivel, el mensaje va más allá del antes, para encontrar otros cauces también positivos.

Justo Viscarra dirige al grupo que integran Rolando Cuentas (au historia) y Rosario Albarracín. Cada domingo a las 16:00 horas, ofrecen f en la zona de La Portada desde hace 8 años.

PARA MAÑANA

Mañana publicaremos los comentarios de las obras "Petición de m desde Cochabamba nos trajo el Instituto Santo Tomás de Aquino; "G actor" de Agustín Cacho Mendieta y "El canto del cisne" a cargo de Cassis. Fueron buenas las veladas que ofrecieron los grupos.

Monjes benedictinos no quier ser estrellas de rock

SANTO DOMINGO DE SILOS
Reuter

El término "un éxito clásico" empleado en la música "pop" ha adqu nuevo significado con la publicación internacional de cánticos gregorian narios grabados en España por monjes benedictinos.

Las grabaciones, efectuadas en la abadía de Silos, en el norte de Esp resultado sorprendentemente populares entre los españoles de 16 a 2 edad, más acostumbrados a videos musicales cargados de ritmo vivaz. S ción fenomenal está concentrando la atención internacional en la co religiosa que ha venido estudiando asiduamente los manuscritos religios hace más de 1.000 años. "Nos sentimos sorprendidos por el éxito y encan que la gente disfrute de los cánticos, pero si la prensa viene aquí todos los d hoy, ello perturbará nuestra paz y serenidad", comentó el padre Miguel

Cuando los productores anunciaron el lanzamiento de los cánticos mundial, unos 100 periodistas de la televisión, la radio y las organi noticiosas internacionales invadieron la diminuta localidad de Silos para descubrir el secreto de su éxito. Metieron micrófonos y cámaras en las na los atónitos monjes, quienes rehuyen la publicidad y rara vez salen de la

La concurrencia a su misa del mediodía ha crecido ha medida que su ha ido ascendiendo en las tablas de popularidad musical en España, pero su rutina de plegarias y estudio no se ha modificado. "Queréis ser estrellas ?", preguntó un periodista."No, soy sólo un monje.

Esto no es canto, es una forma de plegaria para mí", contestó el padre El juego de dos discos compactos, que incluye cuatro grabaciones hecha abadía desde 1973, ha vendido 300.000 ejemplares en España desde nov logrando dos discos de platino y uno de oro en las estadísticas de ventas y planillas clásicas, 12 de platino.

Superó a la popular vocalista cubana Gloria Estefan durante seis se consecutivas. Los productores creen que los cánticos de los monjes ofrec reposada alternativa a la música discordante y rebelde como el "grunge", "ba y el "rap". "La nueva generación está hambrienta de espiritualidad. El rock a del siglo XX ha perdido totalmente su contacto con el público", opinó Rafae Arroyo, director de música clásica de la empresa grabadora, EMI. Apostando los cánticos son algo más que una moda pasajera, los productores están con lizando agresivamente las grabaciones en el exterior como un antídoto sociedad frenética que está comenzando a tornarse introspectiva a medida aproxima el próximo siglo.

CINE TEATRO MONJE CAMPERO

HOY GRAN ESTRENO

UNICO CINE EN BOLIVIA CON SISTEMA DE SONIDO DOLBY STEREO SENSURROUND

VAN DAMME

El super astro de películas de acción!!!

Cuando se han cazado todas las presas conocidas por el hombre, la única presa que queda es el hombre. Y por un millón de dólares, existe una organización dedicada a montar el desafío de la caceria final...

HARD TARGET

OPERACION CACERIA

No caces lo que no puedas matar.

WAZA

14 años

El De-Moño Rojo

Iván F. Rodrigo Mendi

1. EL CIELO DE LAS SERPIENTES

Una revista-periódico se ha dignado traducir nuevamente la esperan vida de la poesía. Se trata de una publicación de un grupo de osados creye del sueño, los denominados Cuatro Jinetes del Apocalipsis. Lleva como t "El cielo de las serpientes". Título sugerente y por demás explosivo que in enfrentar la siempre rara avidez de lectura y entusiasmo del olvidar que la es también una magia creativa.

La revista lleva una interesante propuesta: desde su numeración, s esperanza de coronar una serie que se construya en la vida; desde diagramación, con giros verbales y estilísticos, con sensaci pausa y paz; desde su temática: una primera parte con textos, discus poemas y demás entretelones de lo que fue el Encuentro de poeta Copacabana; la segunda con la intención de convertirse en una anto continental poética sin ser necesariamente enciclopédica y la tercera, con separata, regalo, etc., al modo de las revistas internacionales. En este sil sentido, la revista trae un libro "armable".

Para saludar esta iniciativa, debemos afirmar, serpiente creativa recupe te tu lugar.

2. "LA ESTRATEGIA DEL CARACOL"

Bogotá y otras ciudades colombianas vienen viviendo en la actualidad fenómeno que significa el film "La estrategia del caracol" de Sergio Cabr película que además viene sellada con el *made in* Colombia.

¿A qué se debe el impacto cultural y social de la película?. La historia t que ver con el problema habitacional de nuestras sociedades latinoamerican una gran casona, con decenas de habitantes hacinados, pobres que de pro se enteran que deben desalojar el lugar para dar paso a la modernidad y se todo a la avaricia de los dueños de casa. Los vecinos se organizan y ponen t al revés, para decirle un basta a los explotadores, loteadores y arrendatar de los mismos que pueblan y engañan a familias enteras en los márgenes nuestras ciudades.

En Bogotá, como en las ciudades del continente, el problema de vivienda lacerante. Al faltar oportunidades económicas y sociales para la mayoría de empobrecidos, cualquier rincón termina siendo un territorio vital. Alrededo establecen formas de comunicación que terminan concientizando a los gru sociales de su necesidad de gritar sobre el desvarío del capitalismo: desde clásicas reuniones, pasando por los volantes, las fiestas vecinales y ahora miseria como forma de comunicación. La película de Cabrera pretende ser alerta y más que ello, un llamado a organizarse.

3. "FUERZA DE IMPACTO"

Bruce Willis nuevamente está en otro film de "hombres duros", con muc acción -más bien con ciertos esbozos de mucha acción- y mucho ruido. "Fue de impacto" trata de un policía que vive obsesionado por descubrir al ases de su padre que al final es también el asesino de sus amantes.

Sin pies ni cabeza, la historia pretende convencernos de la moral policia de los entretejidos familiares de una supuesta fuerza pública. El film muchas interrogantes sacrificados por la supuesta espectacularidad de acción, autos que se destruyen, saltos mortales y un romance del protagoni con su compañera.

El telón de fondo: las tensiones neoconservadoras de la sociedad norteam ricana que revisan su moralidad. Claro está que todo eso apenas se sugie

Un día como hoy en la Cultura Universal

Convenio "Andrés Bello"

Gabrielle D'anunnzio, ntrovertido escritor italiano de inales del siglo XIX. Entre sus s figura "Poema Paradisiaco", publicado en 1893.

ITALIA

GABRIELLE D'ANUNNZIO (1864-1938).- Escritor, Poeta y ovelista. Falleció en un día como hoy, 1 de marzo de 1938, en ardon, Italia. Nació el 12 de marzo de 1864, en Pescara, misma alia.

Sus obras son: **Primo Vere** (1879); **Canto Novo** (1882); **Il libro ella Vergine** (1884); **San Pantaleone** (1886); **Il Piacere** (novela, 889); **Poema Paradisiaco** (1893); **Il trionfo della morte** (1894); **edra** (1909); **Contemplazione de la morte** (1913); Etcétera.

D'Anunzio publica su primer poemario **Primo Vere** en 1879, al lo siguiente se matricula en la Universidad de Roma. Y colabora mismo tiempo en la revista *Capitan Fracassa* y con Scarfoglio y dolfo di Bossis, en la *Cronace Bizantina*.

En 1909, el estreno de **Fedra** en Roma da lugar a un fuerte cándalo, que le deja sin dinero, al año siguiente sus enemigos nsigue que el Papa Pio X prohíba sus obras. Los acreedores le osan y, despechado, vende la villa Capponcina y se traslada a rancia, instalándose en Arcachon. Por ese año es acogido favora emente en el ambiente literario francés y estrena en el Châtelet on el concurso de Ida Rubinstein, **Le Martyre de Saint Sebastien,** ue es un acontecimiento artístico.

En 1914, cuando estalla la guerra mundial y, con un grupo de ristócratas italianos, residentes en París, monta un hospital de ngre. La neutralidad de su patria va contra sus ideales y comienza trabajar para que entre a la guerra con los aliados.

En 1915 pronuncia en Quarto el célebre discurso Por la más anmde Italia, y en mayo Italia declara la guerra a Austria. El fue lancero en Novarra en la reserva, vuelve al servicio activo. Es rido en 1916, pierde el ojo derecho y sufre heridas en la muñeca.

En Florencia, el año 1931, publica **La Riscossa dei Leone**, critos sobre Dalmacia, ese mismo año inica la publicación de una eva serie que titula La Penúltima aventura.

Su última obra llega a publicarla el año 1936, **Teneo te Africa,** seis volúmenes.

NORTEAMERICA

CHARLES FLETCHER LUMMIS (1859-1929).- Escritor y exorador norteamericano. Nació en un día como hoy, 1 de marzo de 859, en Boston, Estados Unidos de Norteamerica. Fallecio el 18 de viembre de 1929, en New York, misma Norteamérica.

Sus obras son: **David, un nuevo Mexicano** (1891); **Una trampa través del continente** (1892); **Los pioneros españoles** (1894); **El ombre que se casó con la luna y otras historias tradicionales e los pueblos** (1894); **El burro encantado** (1897); **El despertar de na nación** (1898); etc.

Lummis hizo sus estudios en la universidad de Harvard y luego dedicó al periodismo, habiendo dirigido entre otras publicacioes, *Daily Times* y *Land of Sunshine*. Ha hecho un viaje pedestre de incinnati a Los Angeles, y luego recorrió a caballo los Estados del ur este de la América septentrional, México y las Américas central meridional, terminando su viaje en Chile. Pasó por Bolivia y Perú 1892.

El Circulo de Fotógrafos Profesionales, presentó el anterior viernes, el primer número de la Revista "Foto Bolivia", órgano oficial de la institución.
El acto, desarrollado en Galeria Magenta, rindió homenaje a Foto Linares, por su larga trayectoria en este campo; a Galeria Magenta, por el aporte a la difusión de la fotografía artística y al fotógrafo nacional Freddy Alborta.
La publicación, primera en el intento de reunir el trabajo de profesionales en el campo de todo el país, está destinada -de acuerdo a sus editores- a dar a conocer la actividad fotográfica en sus diferentes especialidades.
La publicación de "Foto Bolivia" está a cargo de Producciones CIMA.

Diálogo con Jesús Perez

"Chaski" amplía su área de acción hacia el video educativo para niños

La Editorial Luciérnaga, responsable de la popular revista para niños "Chaski", dio hace varios meses el primer paso dentro de un nuevo campo: el video educativo.

Jesús Perez, ilustrador de "Chaski", es el director de este proyecto, que tiene ya en su interior dos atractivos cortos en dibujos animados: "La tierra está enferma" y "La comida", videos en los que se aplicó diferentes técnicas de animación, construyendo historias vinculadas al medio ambiente y a la salud, para un público infantil.

Personajes de "El partido debe continuar", corto que será presentado el lunes 14 en el Instituto Goethe.

El próximo 14 de marzo, el Instituto Goethe presentará el tercer video de este paquete: "El partido debe continuar", corto en el que a través de pura animación y atractivos personajes, se reflexiona sobre la basura, la contaminación que esta produce y cómo combatirla.

NACE LA IDEA

Jesús Perez, director de los tres cortos trabajados junto a Manuel Vargas y Elizabeth Hütterman, afirmó que Editorial Luciérnaga, preocupada de poner al alcance de los niños recursos, para que desarrollen su capacidad de discernir los contenidos que la televisión le ofrece de manera unilateral, decidió desarrollar con las mismas "armas" de este medio de comunicación, temas que le sirvan mejor en su formación y desarrollo de criterios prácticos. "Por eso pensamos que la revista Chasqui, podía tener una extensión en el video, que trate temas descuidados en el programa educativo, como salud, ecología y medio ambiente".

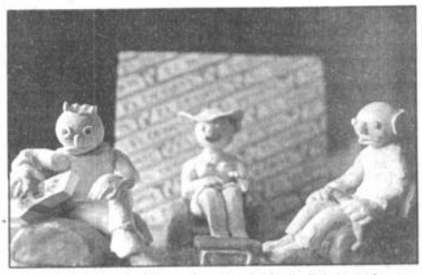

"La comida", impecable realización de Jesús Perez, en base a varias técnicas de animación.

Observando estas necesidades, los ejecutivos de Editorial Luciérnaga, elaboraron un proyecto en el que dibujos animados, se acercan a temas específicos de la forma más didáctica posible. Hasta hora, dos de estas realizaciones han sido concluidas. La primera tiene que ver con la erosión de suelos; la segunda trata el tema de la nutrición y la tercera, a ser presentada el lunes 14, se refiere al manejo de la basura. Completarán este paquete de seis cortos, videos sobre la salud y la biodiversidad.

EL CHASKI EN VIDEO

La experiencia de la revista, sirve de base -inleudiblemente-, según Perez, a este paquete de videos educativos. "En la revista hemos podido profundizar los temas que vamos a tocar. Se ha trabajado en reportajes que dan cuenta de problemas ecológicos concretos, asumidos en la preparación del guión. Lo mismo, el trabajo con especialistas en medio ambiente o salud, nos ha permitido elaborar guiones e historias sólidas en la información que estamos porporcionando, al igual que en la guías didácticas que ofrecemos junto a los videos. Asumimos que los niños tendrán preguntas o que los profesores necesitan de ciertas líneas para plantear un debate al final de la exhibición de cada corto. En ese sentido, el material que va junto a cada uno de los videos, permite desarrollar el tema de forma completa y activa".

ENTRANDO AL MUNDO DEL AUDIOVISUAL

Preguntamos a Jesús Perez, qué medidas está tomando para ofrecer al exigente niño-espectador, un producto realmente atractivo, que pueda ser considerado como alternativa en un medio donde la televisión parece saturar sus expectativas. Perez señaló que, sin lugar a dudas, todos las producciones a las que accede un niño están llenas de acción e imagen bien trabajadas. "Con la experiencia que tenemos, pensamos en trucos nuevos y recursos atractivos. En ese sentido estoy utilizando varias técnicas. El video sobre la nutrición, por ejemplo, parecería tratar un tema aburrido. Para que no lo sea, ha sido dividido en varios pedazos, cada uno desarrollado con diferente técnicas: muñecos de plastilina animados, muñecos de papel, o acetatos, incluso hay una parte que es como una película antigua. Se trata de un video muy dinámico".

DISTRIBUCION

Los cortos, que hasta el momento integran el paquete, podrán ser adquiridos por colegios o personas particulares en Editorial Luciérnaga. El precio que se cobre por los tres, ayudará a cubrir el 50% de la inversión en los mismos, ya que el restante 50 cuenta con el soporte de organizaciones suizas y noruegas.

Cada corto, impecablemente realizado, demandó de por lo menos dos dibujantes profesionales y tres ayudantes. Sólo para "El partido debe continuar" se emplearon 8.000 dibujos, que necesitaron de un ritmo productivo de trabajo -de acuerdo a Perez- y cerca de medio año de creación continua.

El resultado de tanto esfuerzo y dedicación, podrá -en el caso del tercer corto- ser observado en la exhibición que se tiene planificada para el lunes 14 en el Instituto Goethe. (NGA)

El arte entra al Tratado de Libre Comercio

SAN FRANCISCO
Ansa

En lo que es seguramente uno de los más tangibles resultados del Tratado de Libre Comercio de Norteamérica, Estados Unidos, México y Canadá establecieron un programa de intercambio de artistas.

La iniciativa consulta la disponibilidad de 60 artistas para participar en un programa de dos meses que será financiado con 150.000 dólares que aportará cada país. Las solicitudes para participar serán aceptadas hasta el próximo mes de enero y el intercambio de obras se iniciará en mayo de 1995. "Nuestros tres países no pueden prosperar debidamente si sólo se limitan a un acuerdo comercial", dijo el canciller canadiense, Andre Ouellet. "Este programa proveerá un nuevo sentido de la comunidad norteamericana", agregó.

El acuerdo fue firmado por Jane Alexander, directora del "National Endowment for the Arts", Rafael Tovar, su contraparte en México, Joseph Duffey, director de la "U.S.Information Agency" y Raymond Chretien, el embajador canadiense en Washington. "Este es un gran día para el arte", dijo Alexander en una presentación hecha en español, inglés y francés. "Esto significa —agregó— que actuamos en espíritu de amistad y entendemos que enriquecemos las culturas de los tres países dando a conocer nuestros propios recursos, el talento de nuestra gente, los artistas de Norteamérica".

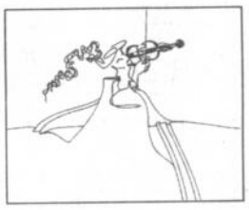

Julio Luis Muñoz Eyzaguirre (Leo Mitra Exyz), viene exponiendo sus obras en la Galería "Taipinquiri". La muestra incluye lo último de su producción. En la fotografía superior, "Aire musical"; le sigue "Flotación".

Visitó nuestro país, para promocionar su última producción discográfica, Jhony Michea, artista chileno. Bolivia forma parte de una gira que comprende Perú y Ecuador, países en los que tiene planificado realizar contactos con empresas discográficas. En la fotografía, el cantante de baladas, durante su actuación en Antofagasta.

Latinoamérica debe dejar de extender la mano según Benedetti

MURCIA
Efe

El escritor uruguayo Mario Benedetti apuntó que "ha llegado la hora de que Latinoamérica deje de extender la mano para pedir limosna porque es un continente rico, en posibilidades y personas, y esta es la ocasión de demostrar que podemos valernos por nosotros mismos". Benedetti, que ofrece en la ciudad española de Murcia un recital poético, señaló en una rueda de prensa que existen indicios para pensar que, en breve, habrá un cambio en Latinoamérica "pero no por la vía de las armas, sino por la democracia". A juicio del escritor, a Europa no le interesa América Latina: "con las piedras del muro de Berlín se está construyendo un muro de Europa contra el Tercer Mundo".

El autor de "Inventario" indicó que España ha tenido que decidir entre el continente americano y Europa y, "se ha decantado por ésta última, cosa muy legítima, pero para nosotros fue una noticia dolorosa", añadió. Al respecto, señaló que cuando se aprobó la ley de extranjería en España, "que coincidió con toda la parafernalia" del V Centenario del Descubrimiento, "de hermanos hispanoamericanos pasamos a ser sudacas".

Entre sus futuros proyectos, el poeta uruguayo nombró la escritura de una novela, "que los compromisos no me dejan escribir", y un libro de poemas al que dedica "ratos perdidos". En cuanto a la poesía española, señaló que los nuevos autores se parecen mucho entre sí, mientras que en Latinoamérica son muy diferentes y manifestó que si este género tuviese una buena promoción sería mucho más leído.

EEUU: Protección a derechos de autor, esencial para relaciones comerciales

Llegó a nuestra Redacción, una nota de Daniel Cento, redactor de USIS en la que recoge las afirmaciones del presidente de la Asociación Norteamericana de Productores de Películas (MPAA) ,que afirma claramente que EEUU no puede celebrar acuerdos de libre comercio, con los países que no tienen leyes de protección intelectual.

Dado que Bolivia, entre muchos otros de Latinoamérica, se "alimenta", para bien o para mal, de la producción audiovisual estadounidense, transcribimos el contenido de esta nota, que a la letra dice:

"La propiedad intelectual debe protegerse", dijo Jack Valenti de la MPAA, quien fue asesor del presidente Lyndon Johnson. "Si uno no puede proteger lo que tiene, entonces no es dueño de nada...Es un delito grave".

"Es como si uno le robara a otro su automóvil, sus muebles, o le quitara el reloj que lleva puesto. La propiedad intelectual es propiedad y debe protegerse...Sin eso, lo que hay es anarquía".

La MPAA es la principal asociación comercial de Hollywood y representa a productores de películas de todo Estados Unidos.

Velenti habló durante un programa de televisión de WorldNet dirigido a Nicaragua y Panamá.

La propiedad intelectual incluye programas de computadora, grabaciones de sonido, libros, películas, programas de televisión y otros artículos "producidos por la mente humana".

Valenti mencionó varias ocasiones en que estaciones latinoamericanas de televisión transmitieron películas hechas en Estados Unidos y no pagaron derecho de autor.

Advirtió que los gobiernos latinoamericanos que no protegen la propiedad intelectual pueden perder su oportunidad de unirse al Acuerdo de Libre Comercio de América del Norte (NAFTA) y pueden ser privados de alguna ayuda estadounidense.

"Todos compartimos el mismo objetivo, se nos tiene que pagar por crear una película cinematográfica —que cuesta mucho dinero— que gente de todo el mundo desea ver...". "Es imposible seguir careciendo las leyes básicas y simples para proteger la propiedd intelectual".

Valenti instó a los gobiernos de América Latina que promulguen leyes para castigar a los piratas de videos. "Dedicarse al negocio de la piratería de videos tiene que ser castigado", advirtió. De lo contrario firmas legítimas podrían sentirse tentadas a dedicarse al "robo intelectual".

"Es absolutamente esencial que se dicten y ejecuten leyes para la (protección de la) propiedad intelectual antes de que se conceda a otross países los beneficios de paridad del NAFTA", añadió Valenti. "Se trata de asegurar que nadie aproveche algo que no le pertenece, sin pagar por ello".

Valenti encomió al NAFTA por lo que calificó de "su norma elevada" de protección a la propiedad intelectual. "Sé que Estados Unidos está decidido a proteger los derechos de propiedad de sus ciudadanos..."Así es como debe ser".

Cines

ONJE CAMPERO
el. 323333
atinée Hs. 15:30 Tanda Hs. 0 y Noche Hs. 21:30: OPERA- - CACERIA Estreno (Mayores nos)

DE AGOSTO
atinée Hs. 15:45 Tanda Hs. 19:00: e Hs. 21:30: LOS BEVERLY RI- y El Mundo al Instante.

16 DE JULIO
Tel. 377099
LA EDAD DE LA INOCENCIA (mayores 14 años).

SCALA
Tel. 323535
Matinée Hs. 15:30 Tanda Hs. 19:00 y Noche Hs. 21.30: ZONA DE IMPACTO (mayores 14 años).

LA PAZ
Tel. 325533
Matiné Hs. 16:00 Tanda Hs. 19:00 y Noche Hs. 21:30: EROS EL DIOS DE AMOR (mayores 21 años). y El Mundo al Instante

UNIVERSO
Tel. 342660
Matinée Hs. 16:00 Tanda Hs. 19:30 Y NOCHE HRS. 21:15 ZONA DE IMPACTO (mayores de 14 años) y El Mundo al Instante

CINEMATECA BOLIVIANA
Tel. 325346
Matinée Hs. 16.00 y Tanda Hs. 19:30. (ciclo mexicano) PUEBLO DE MADERA de Juan Antonio de La Riva.

MEXICO
Tel. 351205
Matinée Hs. 14:45 y Tanda doble Hs. 18:45: EL CHARRO DEL MISTERIO Y FIEBRE DE AMOR

MONUMENTAL ROBY
Tel. 362135
Matinée Hs. 15:30 Tanda Hs. 18:45 y Noche Hs. 20:45: RIESGO TOTAL (14 años)

ESMERALDA
Matinée Hs. 14:30 y Tanda Hs. 18:30: LOS TRES NINJAS , LOS TRES MOSQUETEROS y EL HOMBRE DE CALIFORNIA

LIBERTAD
El Alto
Matinée Hs. 14:30 y Tanda doble Hs. 18:30:TRANSILVANIA MI AMOR Y EL ULTIMO DE LOS MOHICANOS

ROXY
Funciones continuadas desde horas 14:30: ALERTA MAXIMA Y DEMOLEDOR (14 años)

PLAZA
Funciones continuadas desde Hs.14:30: CONSPIRACION EN RUSIA Y LA FUERZA DE UNO (14 años)

MADRID
Tel. 357174
Matinée Hs. 14:45: UN POLICIA Y MEDIO Y VIVEN Tanda Hs. 18:45: UN POLICIA Y MEDIO, VIVEN Y VIAJE A LAS ESTRELLAS VI

IMPERIO
Tel. 340451
Matinée Hs. 14:30: Tanda Hs. 18:00 EL FUJITIVO LIBEREM A WILLY Y LA ASESINA

satuco

justo y franco

fulmine

picapiedra

MUNDO Institucion

DONACION.- *DISMAC S.R.L. donó productos Gerber a los hogares de niños Carlos Villegas y Virgen de Fátim Kempff de Urioste, gerente de la empresa, llevó personalmente los productos que recibieron las her Providencia (izq.) y Elvira (der), cada una en representación de los hogares mencionados.*

El jueves *anterior fue inaugurado el Centro de Densitometría Osea DIAGNOSTICA S.R.L. en el edificio Fernando V. Juan Murillo, gerente general de ICYS Medical fue el encargado de pronunciar palabras que dieron por abierto el lugar que será un importante auxiliar para los diagnósticos médicos. La foto muestra instalaciones del Densitómetro con equipos modernos computarizados.*

Semana de sorteos COBEE e ciudades de La Paz y El Alto

Semana de sorteos inició COBEE siguiendo con la campañ promover el pago de luz en los bancos. Ayer a las 11:00 se hizo el en La Paz, en instalaciones del Banco de la Unión (Av. Camacho)

Hoy, también a las 11:00, se hará en la agencia del Ba Cochabamba de El Alto (Av. Franco Valle 33, zona 12 de Octubre

Ayer salieron 5 ganadores y hoy se espera el mismo núm usuarios que se llevan hermosos y útiles en recompensa a su punt en el pago del consumo de luz.

Notarios públicos avalan el acto al que asisten autoridades de y numeroso público que sigue con interés la campaña

FARMACIAS DE TURNO 327245 *Las hora*

CRUCIGRAMA DE HOY

Por Luis Campos

HORIZONTAL
1 Comediante Hope
4 Actor __ Baldwin
8 Estropees
12 Peón de minas
14 Metal venenoso
15 Cantante __ Beltrán
16 Actor __ Hackman
17 Palpitar
18 Otoño, en Fallbrook
19 Inglés nacido en América
22 Un poco
23 Impar
24 Península de Ucrania
27 Usar la Kodak
32 Existir
33 Potente; fuerte
34 Pavo o gallina
35 Día reciente
36 Tejado
37 Pres. mexicano Adolfo __ Cortines
38 A través
39 Intente; procure
40 Montecillo de tierra
41 Insolación
43 Parecido a la seda
44 Asno, en Donner Pass
45 Sonreír
46 Movimiento literario conservador
53 Lo más: inglés
54 Pendiente
55 Actriz __ Patrick
56 Ave de rapiña
57 Plantas crucíferas
58 Arbol frondoso
59 Llana; lisa
60 Ondas marinas
61 Dios de la Guerra

VERTICAL
1 Cabecita del lino
2 Abierto: ing.
3 Cantante __ Crosby
4 Arbol salicáceo
5 Parcela de un terreno
6 Jefe árabe
7 De Corinto
8 Caballo brioso
9 Actriz __ Hackett
10 Aquello
11 Condimento
13 Pasarse la lengua por los labios
14 Peste; epidemia
20 Olfatear
21 Masa coral
24 Laminilla; placa
25 Beta o X
26 Ibérico
27 Curva no
28 Despida
29 Signo del Zodíaco
30 Utensilios necesarios
31 Larva de mosca
33 Leer, en Reading
36 Después del mano en el juego
37 Comp. español Joaquín __
39 Prue ex
40 Mi:
42 Pie
43 Cri
45 Des
46 Cha
47 Anim salv
48 Habl
49 Teng
50 Sal, e Salto EEU
51 Actor el
52 Fraga
53 Océa

SOLUCION ANTERIO

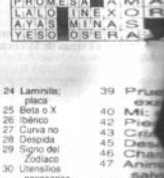

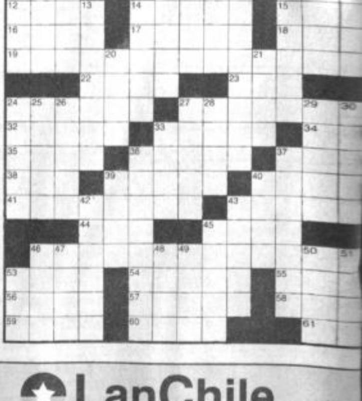

servicios

Teléfonos de urgencia

PRESENCIA, Tels. 372340-44.
DIRECCION NAL. DE INVESTIGACION, Tel. 356124.
ESTACION CENTRAL, Tel. 373068 - 69
BUSCAMOVIL, Central Maestra Tel. 320644.
INSTITUTO NACIONAL DE FARMACODEPENDENCIA (INIF), Tel. 356484
Atención las 24 horas del día.
H. MUNICIPALIDAD DE LA PAZ
TELEFONO DEL RETEN, Tel. 371233;
RETEN DE EMERGENCIA, Tels. 375266 y 371236;
COTEL Reclamos Tel. 113 **INFORMACIONES** Tel. 104; **SEÑORITA HORA** Tel. 117 y **LARGA DISTANCIA EXTERIOR,** Tel. 356700. Interior Tel 101; **INFORMES,** Tel. 350211
HOSPITAL DE CLINICAS, Maternidad Tel 376472
TRANSITO, Tel. 371224 y 371220
ASISTENCIA PUBLICA, Tel. 118 - 371233
MATERNIDAD Tel. 314414
NEUROCIRUGIA, Tel.320728
PENSIONADO, Tel. 322823
BOLIVIAN POWER Co. Ltda.
RECLAMOS, Tel. 354357
BOMBEROS, Tel. 378468 - 378469 - 119
HOSPITAL DE CLINICAS CENTRAL. Tel. 376472
ATENCION DE PARTO DOMICILIARIO, Tel. 360700.
RADIO PATRULLA, Tel. 110.
AASANA, (Aeropuerto Informaciones) Línea Piloto, Tel. 810122.
SAMAPA, Tel. 311222.
A. T. I. Asistencia Telefónica Inmediata, Tel. 390021.

Viajes

SALIDAS

A Oruro: todos los días, a Hs. 5:30; 6:30; 7:30; 8:00; 8:30; 9:00; 9:30; 10:30; 11:30; 12:00; 13:00; 13:30; 14:00; 15:30; 17:00; 17:30; 18:00; 19:30; 20:00; 20:30; 21:00.
A Cochabamba: todos los días, a Hs. 8:00; 8:45; 9:00; 13:00; 19:30; 20:00; 20:15; 20:30; 21:00.
A Santa Cruz: todos los días, a Hs. 8:30; 8:45; 9:00; 13:00; 20:00; 20:15; 20:30; 21:00.
A Sucre: todos los días, a Hs. 8:30; 18:00 y 20:00.
A Potosí: todos los días, a Hs. 18:00; 18:30; 20:15.
A Montero: todos los días, a Hs. 9:00; 20:15; 20:30.
A Trinidad: todos los días, a Hs. 20:00.
A Arica: martes y viernes a Hs. 5:30.
A Tacna: domingos y jueves a Hs. 6:30.
A Llallagua: todos los días, a Hs. 19:00.
A Villazón: todos los días, a Hs. 18:30.
A Tarija: martes, jueves y sábado a Hs. 17:00.

Informaciones
Tel. 367275 - 367276
Empresas de Transporte interdepartamental e internacional de pasajeros

Transporte Korilazo	Tel: 323810
Transporte Aroma	Tel: 375449
Pullman Nobleza	Tel: 361427
Pullman Avaroa	Tel: 327096
Transporte Copacabana	Tel: 340461
Pullman Bolivia	Tel: 355854
Urus Imperial	Tel: 350793
Flota El Dorado	Tel: 359153
Flota San Francisco	Tel: 378084
Flota Concordia	Tel: 354612
Flota Panamericana	Tel: 371119
Flota Urkupiña	Tel: 353214
Transporte San Lorenzo	Tel: 328911
Transportes Cisne	Tel: 361321
Transportes La Paz	Tel: 377443

Farmacias de turno

ZONA CENTRAL.-
LOS CEDROS c. Potosí 1287 372610
FIGUEROA Figueroa 770 323702
CORAZON DE JESUS
c. Campero Nº 15 329778
MAYRA c. Colón 900
esq. La Bandera 354665
ZONA SOPOCACHI Y SAN PEDRO
NIÑO DE PRAGA I
Av. 6 de Agosto 2376 365864
SOCORRO Gral. Lanza 1869
esq. Landaeta 363572
SR. DE QUILLACAS
Av. 20 de Octubre 1668 340681
ZONA MIRAFLORES
ESCULAPIO Av. Saavedra 2222
DIAZ ROMERO
Diaz Romero 1431 343104
CALY c. Estados Unidos 1131
entre Haiti y Guatemala 379480
ALEJANDRA
Av. Tejada Sorzano 514 342202
ZONA VILLA COPACABANA Y SAN ANTONIO
ENRINES Av.Esteban Arce-Macedonio Arellano 520 - V. San Antonio 330830
ZONA CEMENTERIO-BUENOS AIRES Y TUMUSLA.-
NTRA.SEÑORA DE LA PAZ Av. Buenos Aires 1148 - - - -
SANTA LUCIA
Av. Kollasuyo y José M.Asín 351042
PATTY c. Rodríguez esq. Eloy Salmón- - - -
LA SAMARITANA
c. Illampu 1067 366307
ZONA OBRAJES Y ALTO OBRAJES
MARIA REINA
Av. Hernando Siles esq. c. 16 785015
ZONA CALACOTO, ACHUMANI E IRPAVI
PRINCIPAL Av. Ballivián 676 fte. Automóvil Club 792984
CAROL Av. The Strongest 110
esq. c. 31 Achumani 710014

El tiempo (boletín meteorológico)

martes 1 de marzo de 1994

TEMPERATURAS PRONOSTICADAS

	MAX	MIN
Cobija	31.0	22.0
Riberalta	32.0	23.0
Rurrenabaque	31.0	-
Trinidad	32.0	24.0
S.I. de Velasco	31.0	22.0
Santa Cruz	31.0	23.0
Cochabamba	29.0	11.0
Sucre	25.0	8.0
Camiri	30.0	21.0
Potosí	-	-2.5
Charaña	18.0	-2.0
Oruro	19.0	4.0
Puerto Suárez	35.0	24.0
Tarija	26.0	14.0
Yacuiba	33.0	19.0
La Paz		
Zona Central	20.0	7.0
El Alto	14.0	3.0

PRONOSTICO PARA HOY

CIUDAD DE LA PAZ, ALTIPLANO Y CORDILLERA.- Presentarán cielo cubierto con bancos de niebla matinales, en horas de la tarde chubascos en el sector de la cordillera, vientos de dirección variable y temperaturas sin cambio

BENI CENTRAL Y NORTE DE LA PAZ.- Presentarán cielo cubierto con brumas matinales, en horas de la tarde chubascos aislados, vientos del cuadrante NOROESTE moderados y temperaturas sin cambio.

LLANOS ORIENTALES.- Presentarán cielo cubierto con probables precipitaciones matinales en horas de la tarde, chubasco aislados, vientos del cuadrante NOROESTE y temperaturas en leve descenso.

TIERRAS BAJAS DEL SUR.- Presentarán cielo cubierto con precipitaciones matinales en horas de la tarde precipitaciones ligeras vientos del SUD débiles a moderados y temperaturas en descenso.

TEMPERATURAS PRONOSTICADAS

CIUDAD	MINIMA	7.0	°C
	MAXIMA	20.0	°C
ALTO	MINIMA	3.0	°C
	MAXIMA	14.0	°C

LLOYD AEREO BOLIVIANO SAM

SALIDAS

VLO.933 SANTA CRUZ	Hrs. 07:30
VLO.933 BUENOS AIRES	Hrs. 07:30
VLO.933 ASUNCION	Hrs. 07:30
VLO.801 COCHABAMBA	Hrs. 08:05
VLO.801 SUCRE	Hrs. 08:05
VLO.801 TARIJA	Hrs. 08:05
VLO.967 ARICA	Hrs. 09:30
VLO.967 SANTIAGO	Hrs. 09:30
VLO.918 LIMA	Hrs. 11:40
VLO.917 COCHABAMBA	Hrs. 17:40
VLO.917 SANTA CRUZ	Hrs. 17:40
VLO.904 SANTA CRUZ	Hrs. 19:30
VLO.904 CARACAS	Hrs. 19:30
VLO.904 MIAMI	Hrs. 19:30
VLO.966 COCHABAMBA	Hrs. 19:45

LLEGADAS

VLO.800 COCHABAMBA	Hrs. 07:20
VLO.903 MIAMI	Hrs. 08:30
VLO.903 MANAOS	Hrs. 08:30
VLO.903 SANTA CRUZ	Hrs. 08:30
VLO.918 SANTA CRUZ	Hrs. 10:40
VLO.918 COCHABAMBA	Hrs. 10:40
VLO.917 LIMA	Hrs. 16:40
VLO.966 ARICA	Hrs. 18:30
VLO.966 SANTIAGO	Hrs. 18:30
VLO.816 TARIJA	Hrs. 18:35
VLO.816 SUCRE	Hrs. 18:35
VLO.816 COCHABAMBA	Hrs. 18:35
VLO.934 BUENOS AIRES	Hrs. 21:20
VLO.934 ASUNCION	Hrs. 21:20
VLO.934 SANTA CRUZ	Hrs. 21:20

LLOYD AEREO BOLIVIANO S.A.M. INFORMES ADICIONALES A LOS TELEFONOS:

LA PAZ 367711-13 371020-27 | COCHABAMBA 50740 - 50745 50750 | SANTA CRUZ 344411 344357

AeroSur
COMPAÑIA BOLIVIANA DE TRANSPORTE AEREO PRIVADO S.A.

SALIDAS

ORIGEN: LA PAZ (LPB)

DESTINO	HORA DE SALIDA	No. DE VUELO
CAMIRI	13:15	125/408
COBIJA	12:15	809/720
COCHABAMBA	09:05	103
COCHABAMBA	12:30	111
COCHABAMBA	18:30	127
GUAYARAMERIN	12:15	809/718
MAGDALENA	12:15	809/524
POTOSI	09:15	801
PUERTO SUAREZ	12:30	111
PUERTO SUAREZ	13:15	125/111
RIBERALTA	07:00	806/710
SAN BORJA	07:00	806/501
S. IG. DE VELASCO	07:20	101/400
S. JOSE DE CHIQ.	07:20	101/306
SAN RAMON	12:15	809/534
S. ANA DEL YACUMA	07:00	806/522
SANTA CRUZ	07:20	101
SANTA CRUZ	09:05	103
SANTA CRUZ	12:30	111
SANRA CRUZ	13:15	125
SANTA CRUZ	18:30	127
SANTA CRUZ	20:15	109
SUCRE	09:30	143
TARIJA	13:15	125/130
TARIJA	16:15	133
TRINIDAD	07:00	806
TRINIDAD	12:15	809
YACUIBA	07:20	101/310
YACUIBA	13:15	101/304

LLEGADAS

DESTINO: LA PAZ (LPB)

ORIGEN VUELO	HORA DE LLEGADA	No. DE
CAMIRI	12:45	303/126
CAMIRI	20:35	409/108
COBIJA	18:55	721/810
COCHABAMBA	09:00	102
COCHABAMBA	15:45	110
COCHABAMBA	19:45	112
GUAYARAMERIN	18:55	719/810
MAGDALENA	18:55	525/810
POTOSI	11:40	800
PUERTO SUAREZ	19:45	112
RIBERALTA	18:55	711/810
SAN BORJA	18:55	500/810
SAN IGNACIO DE VELASCO	20:35	401/108
SAN JOSE DE CHIQUITOS	20:35	307/108
SAN RAMON	18:55	535/810
SANTA ANA DEL YACUMA	18:55	523/810
SANTA CRUZ	08:30	100
SANTA CRUZ	09:00	102
SANTA CRUZ	12:45	126
SANTA CRUZ	15:45	110
SANTA CRUZ	19:45	112
SANTA CRUZ	20:35	108
SUCRE	11:40	144
TARIJA	17:45	132
TRINIDAD	08:45	807
TRINIDAD	18:55	810
YACUIBA	12:45	415/126
YACUIBA	20:35	305/108

La Paz: Av. 16 de Julio 1607 Reservas: 371833 - Fax: 390457 | Cochabamba: Av. Ayacucho 170 Reservas: 28587 - Fax: 28385 | Santa Cruz: Calle Colón Esq. Av. Irala Reservas: 331008 - Fax: 326092

LanChile
CADA VEZ MAS ALTO

DIRECCION		CHILE A BOLIVIA			DIRECCION		BOLIVIA A CHILE		
DIA		LUN-MIE-VIE	MAR	DOM	DIA		LUN-MIE-VIE	MAR	DOM
VUELO		LA-078	LA-078	LA-076	VUELO		LA-119	LA-119	LA-11
EQUIPO		B-737	B-737	B-737	EQUIPO		B-737	B-737	B-73
CLASE		Y	Y	Y	CLASE		Y	Y	Y
SANTIAGO	Sa.	* 08:00	8:00	08:00	STA.CRUZ	Sa.			12:40
ANTOFAGASTA	Ll.		09:45		LA PAZ	Sa.	12:00	12:35	
	Sa.		10:05		ARICA	Ll.	13:40	14:15	15:0
IQUIQUE	Ll.	* 10:10	10:45	10:10		Sa.	14:30	15:05	15:5
	Sa.	10:30	11:05	10:30	IQUIQUE	Ll.	15:05	15:40	16:3
ARICA	Ll.	* 11:05	11:40	11:05		Sa.	15:25	16:00	16:5
	Sa.	11:40	12:15	11:40	SANTIAGO	Ll.	17:30	18:05	15:5
LA PAZ	Ll.	** 11:20	11:55						
STA CRUZ	Ll.			12:00					

* HORA DE CHILE ** HORA DE BOLIVIA

NOTA: Vuelo día martes vigente hasta el 25-Ene.94./ Itinerarios sujetos a modificaciones sin previo av

La Paz: Ed. 16 de Julio 1° piso Of. 104 Reservas: 390573 - 366563 Fax: 392051 Casilla 14315 | Cochabamba: Av. Ayacucho 112 Frente al correo central Tel. 24627 - 26050 Cas. 5457 | Santa Cruz: Calle Libertad 144 Telfs. 329347-338651-335556 | Sucre: Plaza 25 de Telfs. 25052-2 Fax: 591-064-21

Cochabamba

roductores de coca aceptan ialogar mañana con el gobierno

"Retoma" de DIRECO, el sábado, en San Pablo, ocasionó tres campesinos contusos.- Dirigentes denuncian que varios fueron torturados y apaleados por UMOPAR.- Prefecto asegura que hay calma y tranquilidad en la Chapare

OCHABAMBA, 28 (PRESENCIA).- roductores de coca de este departo, en reunión extraordinaria rea- hoy, decidieron aceptar la con- oria del gobierno para dialogar el coles en la ciudad de La Paz.

a erradicación de los cultivos de sin embargo, no será parte de las ersaciones debido a que primero discutirse los planteamientos pre- dos por el sector acerca del Fondo onal de Desarrollo Alternativo (FO- AL), las instancias que deben dejar de depender del sterio de Gobierno y pasar al Ministerio de Desarrollo ano, así como la Ley General de la Coca y Substancias roladas o Ley 1008 y la industrialización y comercia- ión de la hoja.

La erradicación forzosa no la vamos a aceptar" afirmó retario ejecutivo de la Federación Especial de Traba- res Campesinos del Trópico, Evo Morales Ayma, quien ró que los dirigentes de sindicatos resolvieron defen- us cultivos "con dirigentes o sin ellos".

nformó que ante la "ofensiva" de los organismos de sión como son la Dirección de Reconversión de la Coca ECO), la Unidad Móvil de Patrullaje Rural (UMOPAR) y la Enforcement Agency (DEA), es que "no nos queda sino r potenciando los comités de autodefensa, las rondas esinas y, en algunos casos, los comités de seguridad".

dvirtió que si el gobierno persiste en crear violencia en na tropical, los campesinos "vamos a pasar a la evación, vamos a pasar a la ofensiva, porque frente a la ra declarada por el gobierno no nos queda otra alterna- que enfrentar y pasar a la ofensiva porque definitiva- e el gobierno no está tomando en cuenta el pedido oroso de los campesinos y el pueblo boliviano".

egún su opinión, los gobernantes "lo único que hacen es someterse a la imposición del gobierno de Estados Unidos ya que la erradicación forzosa de los cultivos de coca no está ligada a la lucha contra el narcotráfico, sino está relacionada con la privatización y la balanza de pagos y los campesinos productores de coca no somos responsables y tampoco podemos ser salvadores cada vez del pueblo boliviano en el tema de la balanza de pagos, es por eso que estamos en emergencia, en constante movilización y vamos a seguir incrementando las movilizaciones".

En relación a lo ocurrido el sábado recién pasado, en San Pablo, afirmó que "no hay ningún muerto, ni siquiera heridos de bala sino tres heridos por los golpes, contusiones, esa clase de heridos", información que coincidió con la proporcionada ayer por el prefecto, Germán Lema Aráoz.

A propósito, la primera autoridad política y administrativa, dijo que hoy recibió "los partes" correspondientes que indican que en la zona del Chapare se vive un clima de tranquilidad después de "los incidentes" registrados durante el fin de semana.

Por otra parte, el coordinador de las cinco federaciones de campesinos productores de coca, Jorge Martínez, denunció que los uniformados apresaron a unos 70 campesinos, muchos de los que fueron torturados y apaleados en el cuartel de Chimoré.

ampesinos exigen solución eal" a problema de la coca

Ejecutivo de la CSUTCB rechaza erradicación forzosa y represión.- Propone industrialización de la hoja y medidas "económicas".- La pobreza y el desempleo aumenta la producción de coca, según Félix Santos

OCHABAMBA, 28 (PRESENCIA).- onfederación Sindical Unica de ajadores Campesinos de Bolivia TCB), exige una solución "real" al ema de la coca, de manera que no bitan los hechos de violencia de los os días.

l flamente secretario ejecutivo de xima organización sindical cam- a del país, Félix Santos Zambra- lanteó la necesidad de encarar en a global esta problemática debido e "remedios" parciales no tiene o positivo.

echazó la erradicación forzosa de es y la represión porque "sólo trae- lencia y muerte" y, por el contra- ijo que el gobierno debe ocuparse o y no seguir creando "ministerios ricos y ministerios para pobres e la vida de los campesinos es la tel país".

anteó la urgencia de industrializar la hoja y crear es de trabajo porque "todos los relocalizados lo único ueden hacer es ir al trópico a producir coca porque n que sobrevivir y dar de comer a sus familias".

firmó que el tema de la coca es un problema nacional, lo campesino, porque tiene que ver con el narcotráfico, en consecuencia, "el gobierno de una vez por todas debe enfrentar el problema y la industrialización como nosotros tantas veces hemos planteado y nosotros ya hemos sacado contenidos de coca que circula a nivel nacional".

"Exigimos al gobierno que de una vez pueda sacar productos de coca al mercado mundial, entonces es la única solución, pero mientras tanto lo que el gobierno está avanzando es con la relocalización y sacando a los campesinos del trabajo. No queda otra cosa que emigrar al trópico boliviano y encontramos ahí la producción que puede sustituir al sueldo que ellos ganaban, entonces encontramos ahí a los compañeros relocalizados que están en el Chapare plantando coca porque no tienen con qué sustituir la economía que tenían".

"Vamos a exigir, a pesar de que haya o no diálogo a través de la COB, que se debe concientizar que la coca no es cocaína, por lo tanto, hasta este momento el gobierno ha traído varias alternativas de desarrollo; hay desarrollo sostenible, desarrollo alternativo, etc., pero ningún proyecto ha surtido, entonces por ello al gobierno hay que exigir la industrialización de la hoja de coca", insistió.

Oruro

Concejo Municipal instruye proceso contra exalcalde

ORURO, 28 (PRESENCIA).- El presidente del Concejo Municipal, Pedro Rubín de Celis, instruyó hoy el inicio de un proceso penal contra el exalcalde municipal, Guillermo Rosso Mendieta y otros, por actos ilegales cometidos en la firma de un contrato para el transporte de 23.709 metros cúbicos de piedra bolón por un valor de Bs 592.725.

Señaló que la determinación fue comunicada al alcalde municipal, Héctor Bustillos Toro, para presentar la documentación y el dictamen de Auditoría Interna, en el proceso que tramitan para sancionar irregularidades que se cometieron y tienen sanciones establecidas en el Código Penal.

Dijo que son responsables de estos hechos, el actual vicepresidente del Senado Nacional, Guillermo Rosso Mendieta, que ejerció las funciones de alcalde municipal y el actual senador Edgar Bazán, que fue oficial Mayor Administrativo, además de otros siete funcionarios subalternos que participaron en la suscripción ilegal de un contrato para el transporte de piedra bolón.

El contrato no fue licitado por una agencia gubernamental, incumpliendo este requisito establecido en los decretos 21660 y 22678. Además, existen otros delitos sancionados por el Código Penal, como la falsificación de documentos, aseveró el presidente del Concejo.

Citó que las sanciones están inmersas en los Art. 198 (falsedad material), Art. 199 (falsedad ideológica), Art. 146 (uso indebido de influencias y acción contra las leyes), Art. 153 (resoluciones contrarias a la CPE y las leyes), Art. 154 (incumplimiento de deberes), Art. 221 (contratos lesivos al Estado) y Art. 224 (conducta antieconómica).

La ilegalidad de los contratos fue comprobada por la Contraloría departamental que pidió que la Alcaldía Municipal inicie una acción legal contra Rosso Mendieta, para establecer responsabilidad de los contratos mencionados.

El informe de la Contraloría señala que los contratos suscritos, "tienen una serie de vicios, así como la documentación preparada para el efecto y por existir indicios de responsabilidad penal".

Universitarios bloquearon calles y amenazan con huelga de hambre

ORURO, 28 (PRESENCIA).- Estudiantes de la Universidad Técnica de Oruro (UTO) salieron hoy a las calles para impedir el normal tránsito de automotores, bloqueando las principales vías de acceso al centro de la ciudad, demandando la otorgación de un presupuesto de 38 millones de bolivianos.

La medida cobró vigencia cerca del medio día y continuó en horas de la tarde, pese a la exhortación del comandante de la Policía Departamental, coronel Edmundo Terrazas, que movilizó al efectivo policial bajo su mando, para desviar el tráfico de motorizados, a fin de evitar perjuicios a los usuarios.

La protesta de los estudiantes, de acuerdo a los anuncios de la Federación Universitaria Local y una convocatoria emitida, podría radicalizarse en las próximas horas, con el inicio de una huelga de hambre de estudiantes y docentes, en varias unidades académicas.

El rector de la UTO, Pablo Zubieta, dijo a PRESENCIA, que la propuesta del gobierno no satisface la demanda de la universidad local, porque apenas alcanza a cubrir un 50% del presupuesto requerido para esta gestión.

El planteamiento que presentamos a las autoridades del gobierno central es concreto y refleja nuestras necesidades, pero lamentablemente no quieren atender nuestro requerimiento, afirmó.

Indicó que la UTO confronta un déficit económico que se arrastra de varias gestiones y que en ese sentido se solicitó la otorgación de 38 millones de bolivianos para estaá gestión, a lo que se sumarán otros 9 millones que provienen de los ingresos propios. El gobierno sólo quiere desembolsar 20 millones de bolivianos, monto con el cual no podremos garantizar la continuidad de las labores académicas y administrativas, dijo.

Explicó que la situación económica de la UTO es difícil y se requiere con urgencia una atención prioritaria, porque no se otorga el mismo tratamiento a las universidades grandes, que cuentan con mayor infraestructura y además con el presupuesto requerido.

Nosotros formamos a los profesionales que aportan al desarrollo económico y social del país, estamos inmersos en el cambio y la reforma universitaria, pero solicitamos el apoyo del gobierno y este niega su concurso aplicando un severo recorte de nuestro presupuesto, que con seguridad motivará el cierre de muestras facultades y a la larga de la propia universidad, enfatizó.

Huanuni

Medio millar de mineros se retiran voluntariamente

Huanuni, 28 (Presencia).- Hasta hoy presentaron sus solicitudes de retiro voluntario aproximadamente medio millar de obreros, en tanto otra cantidad similar decidió permanecer en su fuente de trabajo decididos a evitar la privatización de esta empresa, que áun tiene posibilidades grandes para mantener productividad y gneración de recursos económicos.

El pasado fin de semana, autoridades de COMIBOL, el Min. Trabajo y la Comisión de retiros voluntarios suscribieron un convenio para acceder al retiro voluntario y los beneficios colaterales que ofrecen las autoridades.

Se conoce que hasta hoy presentaron sus solicitudes aproximadamente medio millar de obreros, muchos de exterior y con años de servicio, además se incluyen algunos dirigentes y miembros de la FSTMB.

SINDICATO DEFENDERA FUENTES DE TRABAJO

Los dirigentes sindicales que siguieron de cerca este acuerdo con el grupo de obreros que se acogen al retiro voluntario, señalaron que los que se quedan defenderán su fuente de trabajo y evitarán cualquier forma de privatización en la empresa, considerando que se tienen la mejor reserva de estaño y por tanto posibilidades grandes de generar recursos económicos.

Julio Villazante, Secretario General, dijo "nos quedamos a defender nuestras fuentes de trabajo", pese a quien pese".

Expresó que se buscará organizar el trabajo en la empresa, para lo que se propiciará una reunión con las autoridades de la COMIBOL.

Pidió a los trabajadores mantener serenidad y no desesperarse, porque la unidad obrera permitirá frenar los propósitos del gobierno actual.

Demandó a sus excompañeros no dejarse engañar con las promesas, porque desde 1985 se engaña a los trabajadores y se incumplen los acuerdos

DIRIGENTES DE LA FEDERACION DE MINEROS

En tanto varios dirigentes de la FSTMB que estuvieron presentes en este distrito, han expresado que ahora se tiene que preparar la resistencia a la privatización, porque un considerable grupo de obreros permanecen en las minas y que como dirigentes cumplirán los mandatos asumidos en congreso, por eso, los que están indentificados con el movimiento popular continúan en la empresa y no se han acogido a las ofertas económicas del gobierno. Se espera que en los próximos días se conozca el número exacto de mineros de Huanuni que se acogieron al retiro voluntario, aceptando las propuestas de COMIBOL de 1000 dólares por año de trabajo, como gratificación.

Asociación Mixta de Técnicos en Radio y Electrónica
-AMTRATE-
Fundado el 8 de mayo de 1973
Personería Jurídica R.S. Nº 178085
La Paz - Bolivia

La Asociación Mixta de Técnicos en Radio, Televisión y Electrónica (AMTRATE), expresa su sentida condolencia a la distinguida familia del

Sr. KUNINOBU KAWAHARA

Q.E.P.D.

por la pérdida irreparable de un amigo que ha sabido impulsar la tecnología de SONY CORP. en nuestro país.

La Paz, 28 de febrero de 1994

CORPORACION REGIONAL DE DESARROLLO DE ORURO

INVITACION PUBLICA Nº 002/94

El Comité de Contratación Administrativa de la CORPORACION REGIONAL DE DESARROLLO DE ORURO, en cumplimiento a disposiciones legales en actual vigencia invita a las Empresas Constructoras legalmente constituidas en el país a presentar sus ofertas para la construcción de:

VIVIENDA PARA TECNICOS

El Pliego de Especificaciones Técnicas y Administrativas podrá ser recabado a partir de la fecha del Departamento Legal de CORDEOR ubicada en calle Potosí Nº 5529, previo el pago de Bs. 100.-

Las propuestas contendrán los requisitos legales estipulados en el anexo tres del D.S. 21660, deberán ser presentadas en sobre cerrado, como máximo a horas 17:30 p.m. del día 23 de marzo de 1994, en las oficinas del Departamento Legal de CORDEOR, ubicadas en calle Potosí Nº 5529. (segundo piso).

La apertura de sobres se verificará el día siguiente, en la Sala de Reuniones de la entidad.

Oruro, febrero de 1994

DEPARTAMENTO LEGAL DE CORDEOR
RELACIONES PUBLICAS DE CORDEOR

R.R.P.P. CORDEOR

UNIVERSIDAD MAYOR DE SAN ANDRES
FACULTAD DE MEDICINA
MAESTRIA DE SALUD PUBLICA

CONVOCATORIA ABIERTA NACIONAL

Dando inicio a las labores académicas de la gestión 1994-1995 la Maestría de Salud Pública de la Facultad de Medicina de la Universidad Mayor de San Andrés (UMSA), convoca a los profesionales del área de la Salud y de las Areas Sociales, al Sexto Curso de Maestría, a nivel de Postgrado en Salud Pública.

FECHA DE INICIO DE LA GESTION ACADEMICA: 04 de mayo de 1994
TIEMPO DE DURACION PRESENCIAL: 18 meses
HORARIO: 08:00 a 12:00 y 15:00 a 19:00

REQUISITOS:
a) Presentar Título Académico a nivel de Licenciatura.
b) Presentar Título en Provisión Nacional
c) Certificado de Nacimiento que acredite tener un límite de edad no mayor de 45 años
d) Fotocopia legalizada de Carnet de Identidad
e) Certificado de experiencia mínima profesional de tres años.
f) Carta de Solicitud presentada a la Dirección del Curso.
g) Certificación de Patrocinio Institucional

PRESENTACION DE DOCUMENTOS: -14 de abril de 1994 hasta horas 18:00
INSCRIPCION, SELECCION Y ENTREVISTA: -15 al 22-04-94, en la Secretaría de la Dirección de la Maestría de Salud Pública, Piso 13 - Facultad de Medicina (Miraflores).

GRADOS QUE OTORGA -MAESTRO EN SALUD PUBLICA

(*): Mayor información en la Coordinación de la Maestría, piso 12 de la Facultad de Hrs. 09 a 12:00, teléfono 372802, 359590 Int. 42.

La Paz, febrero de 1994

Dr. Buddy Lazo de la Vega
DECANO FACULTAD DE MEDICINA

La Paz-El Alto
PRESENCIA
La Paz, Bolivia, martes 1 de marzo

Colonizadores amenazan con marchar a La Paz

Provincias del trópico paceño exigen urgente atención del gobierno

En forma conjunta, las autoridades de las provincias del trópico paceño exigieron ayer al gobierno central declarar de una vez en emergencia esa región, para que miles de familias damnificadas reciban atención solidaria de distintas instituciones internacionales.

El relato de los hechos, por parte de autoridades cívicas de Guanay, Tipuani, Caranavi y otros lugares afectados, luego de un mes que se iniciaron los desastres naturales, al parecer ya no tiene fuerza para sensibilizar al gobierno, advirtió ayer el prefecto Alfredo Franco al indicar que, por esa razón, los dirigentes y alcaldes del norte paceño hicieron llegar un video que recopila los siniestros, para mostrar a la población y al Ejecutivo lo sucedido.

Efectivamente, la prensa pudo observar ayer el video, donde las poblaciones rurales de Caranavi resultan las más afectadas por las riadas, derrumbes y deslizamientos de tierra.

> Riadas en Caranavi se llevaron 20 viviendas y en las colonias de la provincia 500 familias perdieron todo.- Por estar intransitables los caminos, el servicio por bote en Guanay subió de Bs 5 a 35.- Prefectura muestra video de los desastres para sensibilizar al gobierno.-

CARANAVI EN DESGRACIA

Sandro Landivar, presidente de la Junta Municipal de Caranavi, capital de la provincia del mismo nombre, informó ayer que "parece que hubo un sismo en toda la provincia, ya que una montaña entera se deslizó -cerro Chijchi Pani- y hay mucha pérdida de sembradíos".

Relató que esa montaña actuó como una represa al trancar un río, la que puede reventar en cualquier momento y empeorar la crítica situación de la población de Caranavi.

Dijo que felizmente en la población urbana y rural no se han presentado desgracias personales, pero el daño material en ambos sectores "es grave" y las pérdidas económicas son difíciles de calcular.

OTRAS POBLACIONES

Landivar dijo que "gran parte del trópico de La Paz está en grave situación". Recordó que en conversación por radio con las poblaciones auríferas y del noreste de la región, la información es la misma, los ríos han crecido y se han llevado viviendas y sembradíos.

Dijo que en Guanay a falta de camino carretero se utiliza el bote para trasladarse por los ríos, pero que en los últimos días el pasaje ha aumentado de 5 bolivianos a 35. "No hay gasolina ni artículos de primera necesidad, las cosas tienden a subir más", añadió.

SE PERDIERON SEMBRADIOS

Explicó que Caranavi se caracteriza por la producción de arroz, café, cítricos y otros productos de la región, pero que con las últimas lluvias se perdió gran parte de las cosechas. "Parece que un movimiento sísmico, apoyado por las lluvias, ha destrozado todas las cosechas de las colonias en toda la provincia", añadió al relatar que los casos ocurridos en esa provincia son difíciles de describir.

Incluso advirtió que en la zona podría surgir cualquier epidemia, debido a los cambios del clima. El concejal pidió al gobierno el envío de médicos, topógrafos, geólogos y otros profesionales, para efectuar una evaluación técnica de todo lo acontecido en la provincia.

AMENAZAN CON MARCHAR

Landivar y el alcalde de Caranavi, Alcides Pozo, indicaron que no está descartada la marcha a La Paz por parte de 4.000 colonizadores, quienes "perdieron todo" por efecto de las lluvias.

A ese grupo de personas se sumarían las familias que perdieron sus viviendas en la capital de provincia, a causa de las riadas. "No es condición, pero el gobierno debe declarar a 8 provincias del departamento en emergencia, para después solicitar ayuda a distintas organizaciones solidarias", añadió al indicar que la Prefectura está dispuesta a "tocar la puerta" de diferentes instituciones, para prestar ayuda a miles de familias del norte paceño.

CAMINOS HABILITADOS

En la oficina de Comunicaciones por Radio, organismo dependiente de la Prefectura, se informó que el trayecto entre Caranavi y algunas poblaciones auríferas fue habilitado en las últimas horas.

Entre Caranavi y Alto Beni ya se puede transitar, pero con cuidado, pues en la población de Carrasco, donde se produjeron varios derrumbes, ya se limpió la carretera. Lo mismo ocurrió en el camino a Guanay, más propiamente en el sector del Mercado Campesino.

ASUNTA EN EMERGENCIA

Además, el dirigente Santiago Coche, de La Asunta (Sud Yungas), advirtió ayer que dicha población y sus alrededores se declararon en emergencia, debido a que el trayecto caminero que une con La Paz y Chulumani está instransitable, ya que se produjeron derrumbes y deslizamientos de tierra.

PRIMERA AYUDA

Por otro lado, se conoció que mañana saldrá un camión cargado con alimentos y ropa para las familias de Caranavi y otras poblaciones auríferas. Toda la ayuda fue facilitada por Defensa Civil.

El concejal Landivar afirmó que la marcha se puede frenar, si se advierte "en el gobierno una motivación para ayudar a los damnificados".

GOBIERNO DILATA LA AYUDA

El prefecto advirtió ayer que hizo la solicitud al Ministerio de Defensa el pasado 27 de enero, para declarar en emergencia a 8 provincias del trópico, pero que no recibió ninguna respuesta.

"Hasta ahora no hay respuesta, también se ha solicitado a la Brigada Paceña para que tramite el proyecto de ley, declarando en emergencia a 8 provincias paceñas", añadió.

Diputados declararon "zona de desastre" a norte paceño

La Cámara de Diputados declaró ayer "zona de desastre nacional" a 8 provincias del departamento de La Paz, y envió el proyecto de ley al Senado para que considere hoy.

El proyecto que fue elaborado por la Brigada Parlamentaria Paceña exige al gobierno adoptar "todas las medidas pertinentes y la asignación de recursos extraordinarios para superar los desastres".

Las provincias Muñecas, Loayza, Nor Yungas, Sur Yungas, Caranavi, José Manuel Pando, Larecaja, Gualberto Villarroel, que podrían ser declarados en emergencia, sufren desde inicios de año los efectos de las lluvias.

AYUDAS

Caritas Bolivia, institución de la Iglesia Católica, y Cruz Roja Boliviana prometieron ayer prestar ayudas a las poblaciones afectadas en norte paceño. El anuncio de sus ejecutivos fue revelado ante el titular de la Prefectura del Departamento de La Paz, Alfredo Franco Guachalla.

Entre tanto, el presidente de CORDEPAZ, Oscar Arrien, informó ayer de la suscripción de un convenio con FONADAL (Fondo Nacional de Desarrollo Alternativo), para que esta entidad facilite maquinaria pesada -tractores y palas cargadoras- en la habilitación de caminos osbtaculizados por los derrumbes en La Asunta (Sur Yungas).

El prefecto y autoridades de la Iglesia anuncian ayuda a las poblaciones del trópico paceño.

Entre tanto la institución que dirige contribuirá con la dotación de combustible y algunos técnicos y obreros.

Breves

Conductores ebrios aumentan entre viernes y domingo

Un informe oficial de la Unidad Operativa de Tránsito La Paz sostiene que entre el viernes, sábado y domingo los conductores ebrios aumentaron en la ciudad de La Paz. En los tres días en que dicha unidad policial desplegó a sus efectivos, en toda la urbe, logró detener a 37 choferes ebrios.

También el informe indica que en los días feriados se produjeron 36 colisiones, en la ciudad, posiblemente por efecto de la denuncia ya señalada. Agrega que a su vez se produjeron 17 choques de vehículos y 11 atropellos. Por último el informe menciona que entre el viernes y domingo murieron 2 personas en esta capital, a consecuencia de atropellos.

Alcaldesa no brindó petición de informe

La alcaldesa Mónica Medina no respondió ayer a una petición de informe, solicitado por el concejal Guido Meruvia (MNR), debido a que el Concejo Municipal prefirió tratar los proyectos de ley capitalización y participación popular, aplazándose para mañana.

Sobre el particular Meruvia sostuvo; "me felicito de pedir informe oral, porque la gente de la alcaldía se está moviendo, están maquillando la ciudad". "Sigue latente la falta de contrato con la COBEE, sobre la fijación de tarifas por la recolección de basura (Starco) y otras", añadió.

La alcaldesa tiene preparado su informe, según fuentes oficiales, para dar cuenta al cuerpo deliberante sobre varios temas urbanos, pero una decisión del concejo postergó ayer hasta la sesión de mañana.

En próximos días

Afectados por tornado comenzarán a reconstruir sus casas dañadas

A partir de los próximos días, una vez que tengan las calaminas, cemento, listones y otros materiales de construcción, los afectados del huracán, que alcanzan a más de 80 vecinos de las villas 23 de Marzo, Estrellas de Belén, 25 de Julio, Anexo Tunari y Anexo 25 de Julio, comenzarán a reconstruir la parte afectada de sus casas, anunció a PRESENCIA Eusebio Merlo, dirigente de una de las zonas afectadas por el fenómeno natural.

El remolino de viento se produjo el pasado jueves y fue de gran fuerza, ya que derrumbó paredes de adobe, arrancó calaminas incluyendo vigas, sacó puertas y ventanas metálicas y derrumbó bloques de concreto.

El saldo que dejó el tornado el jueves pasado, representa el mayor desastre provocado por un fenómeno natural en la ciudad de El Alto, ya que más de 80 viviendas fueron afectadas.

En algunos casos, en las viviendas sólo quedaron láminas de zinc retorcidas, que no se pueden volver a utilizar.

CONCEJALES SE COMPROMETIERON Y NO CUMPLIERON

Pese a la suscripción de un documento entre los representantes de la Corporación Regional de Desarrollo de La Paz (CORDEPAZ), la Prefectura del Departamento y el Concejo Municipal, hasta ayer, después de haberse concertado una reunión a las nueve de la mañana, los concejales que firmaron el documento no aparecieron para definir la ayuda que se podría otorgar.

De acuerdo con el informe de los representantes de los damnificados, los concejales Teófilo Huayta, Freddy Baptista y Luis Pérez se hicieron buscar en vano. "Queremos saber qué nos va dar la alcaldía", manifestaron los representantes.

Consultados sobre si se conformarían con la donación de la mitad de la dieta de los concejales, posición sugerida por la Central Obrera Regional de El Alto (COR), manifestaron que para los miembros del Concejo "eso sería ponerse la mano al pecho".

Por su parte, CORDEPAZ y la Prefectura anunciaron que colaborarán con la dotación de clavos, listones de madera, hojas de calamina y cemento.

El sábado pasado, Defensa Civil distribuyó a los damnificados frazadas y alimentos, como fideo, arroz, aceite y azúcar.

ALCALDE DICE QUE DONARA BS 2.000

Consultado por los medios de información sobre el monto que aportará en favor de los damnificados, el alcalde Flavio Clavijo anunció que donará 2.000 bolivianos de los 4.200 que percibe mensualmente.

No señaló hasta que día hará ese desembolso y los medios de comunicación le pidieron que se haga un forma pública.

Según presidente de Comité Cívico Pro La Paz

Proyecto de "Corredor al Pacífico" fijará su centro de acopio en El Alto

El proyecto del "Corredor de Exportación al océano Pacífico", que vinculará el norte del departamento de La Paz y la parte sur del Brasil con el Pacífico, fijará su centro de acopio en la ciudad de El Alto, lo que le dará a ésta una importancia internacional, según informó en una conferencia de prensa Roberto Freire, presidente del Comité Cívico Pro Ciudad de La Paz.

> Pide que organizaciones de El Alto se unan.- Proyecto de Ley de Participación provocará la pérdida de 70 a 100 millones de dólares a La Pa Comité Cívico Pro La Paz autorizó congreso del Comité Cívico Regional de El Alto.

Informó que ese corredor, que pasa necesariamente por la construcción de la carretera Cotapata-Santa Bárbara, es una aspiración de los departamentos de La Paz, Beni y Pando, tal como se estableció en un convenio.

Freire manifestó que la ciudad de El Alto será una de las más beneficiadas con la construcción del mencionado "Corredor de Exportación", y que, a través del puerto de Ilo, se podrá contactar con los países del mundo a través del océano Pacífico.

Dio cuenta que el estado de Rondonia, de la parte sur del Brasil, actualmente exporta tres millones de toneladas métricas de cereales a través de carreteras hasta llegar al océano Atlántico; sin embargo, mediante el "Corredor de Exportación", vía carreteras bolivianas, permitiría el ahorro de 2 dólares por tonelada métrica.

Para Freire, la vertebración caminera del norte de La Paz y la integración con Beni y Pando es de primer orden, por esa razón el Comité Cívico que preside extremará esfuerzos para que la construcción de la carretera Cotapata-Santa Bárbara sea una realidad.

LEY DE PARTICIPACION

Al referirse al proyecto de Ley de Participación Popular propuesto por el gobierno, el dirigente del comité cívico paceño dijo que si bien es positiva, provocará la pérdida de 70 a 100 millones de dólares a La Paz por la coparticipación del Impuesto al Valor Agregado (IVA) de los hidrocarburos.

En ese sentido, pidió a los alteños que se unan en una causa común para defender los intereses del departamento de L

COMITE CIVICO POR EL ALTO

Freire manifestó que la nización que dirige apoyar propósito de creación de u tidad cívica alteña que sea y unitaria; además, pidió comité cívico que dirige Ray do Castañeta se integre a greso convocado por la C Obrera Regional (COR).

Para Freire, si bien la F ción de Juntas Vecinales (J VE) y la COR son fundame en un comité cívico, son ta importantes otras organizac como los comités impulso obras; sin embargo, por e de todos los intereses, los a deben mantenerse unidos que las autoridades del go regional y central los resp

Su presupuesto podría ser de Bs 298 millones

Gobierno debe hacer conocer inversiones al municipio paceño

El presidente del Concejo Municipal de La Paz, Luis Alberto Valle, advirtió ayer que la comuna paceña podría contar con un presupuesto de 298 millones de bolivianos para la presente gestión, monto menor al que se estaba preparando (Bs 400.000.000). No obstante el anuncio verbal que recibió del gobierno, pidió la formalización del presupuesto en favor del municipio para una planificación -en obras- de lo que realizará en favor de la ciudad de La Paz.

Valle informó que prácticamente la comuna paralizó el anuncio de su presupuesto, que debería hacerlo la semana anterior, debido a que con el proyecto de Ley de Participación Popular podría cambiar el rol de las alcaldías del país y en particular de La Paz. "No hay en detalle las cantidades que podrían corresponder a La Paz, se habló de 301 millones de bolivianos, que antes eran 400 millones, pero ahora podría ser de Bs 298 millones", añadió al insistir que el gobierno debe anunciar en forma inmediata los presupuestos a los municipios del país, para facilitar la elaboración de sus planes operativos y programar otras acciones para la presente gestión.

LENTO CAMINAR DEL CONCEJO

A pesar de que ayer los miembros del Concejo Municipal dedicaron gran parte de la sesión ordinaria al tratamiento y análisis del proyecto de ley de capitalización, y "casi nada" sobre la participación popular, no logró emitir ningún criterio oficial sobre el primero.

Valle informó que recién hoy emitirá un versión definitiva sobre el proyecto de capitalización, ya que en su Art. 10 se restringe la autonomía de los municipios.

Explicó que a pesar de ya se introdujo modificaciones sustanciales, no satisfacen a las expectativas de los concejales paceños, justamente porque las alcaldías serían afectadas en su poder de decisión frente a las empresas que prestan servicio. A pesar de que el gobierno se comprometió enviar una nueva modificación del mencionado artículo, hasta ayer el Concejo no recibió, advirtió al recordar que se cuestiona al ente regulador que podría tener más potestad que el gobierno municipal, a pesar de que no serán elegidos por el pueblo.

Sobre el proyecto de Ley de Participación Popular, Valle informó que aún el pleno del concejo no discutió, sólo dio lectura, pero es posible que las bancadas políticas tengan una versión sobre el particular.

Anticipó que el concejo está preocupado por conocer el presupuesto de la comuna paceña para la presente gestión, para responder a las necesidades de 1.600 aulas en proceso de deterioro en la ciudad y 40 centros de salud que no tienen equipamiento. "No pueden pasarnos la infraestructura sin dinero, con qué vamos a refaccionar", concluyó.

Es aire de río y no tiene dueño

Según Alcaldía, cancha AD es área de equipamiento

"Aunque no tenga que jugarse más fútbol en la cancha ADESU -ubicada en la calle 17 de Obrajes- eso no significa que puedan aprovecharse algunos loteadores, ya que es de propiedad municipal y está declarada como área de equipamiento", aseguró ayer el oficial mayor Técnico, Johnny Meneses.

Esa afirmación fue respaldada ayer por el Concejo Municipal de La Paz, que ratificó la propiedad del terreno a la comuna, dictando una resolución para que en 15 días se evacúe un informe técnico jur

Meneses explicó que ADESU (Asociación Deportiva del Sur) de dar la práctica del fútbol a Bajo Seguencoma, donde la alcaldía y cionó una cancha de fútbol. "Evidentemente los trabajos de la Av. C afectan la cancha deportiva, pero eso no significa que todos aprovecharse de la ocasión", añadió. A pesar de versiones sobr señalado terreno podría ser de un señor de apellido Vacaflor, quier lo habría comprado de Gastón Encinas (diputado del MIR), Meneses esa posibilidad indicando que el terreno es de la comuna. "De acu el informe de la alcaldía es área verde, donde se pretende cons templo, parques y crear espacios para el esparcimiento de la po aseguró. "Nosotros demostraremos que es de la alcaldía con título rio y el otro lado -Vacaflor- debe presentar títulos treintenarios para es de su propiedad", agregó.

POSICION DEL CONCEJO

El Concejo Municipal de La Paz, además de emitir la señalada res recibió en audiencia a dirigentes de dicha asociación deport indicarles que mientras se realicen estudios técnicos y jurídicos, continuar la práctica del fútbol. "Por resolución del Concejo, t antecedentes pasarán a la Comisión Jurídica, que establecerá en qu ADESU ostenta el derecho propietario sobre la cancha", subrayó el Juan Carlos Costas.

Explicó que dicha comisión, junto a la Comisión de Deporte y J que preside, deberá evacuar un informe final en los próximos advirtió que entretanto ha quedado suspendido el parcelamiento amagos de construcción y otras acciones, que son ilegales.

Lo que debe continuar es la práctica del fútbol, manifestó al indic término del indicado plazo, se ratificará la propiedad del lote en f municipio paceño. Recordó que por principio jurídico, las áreas de ciudad son del municipio paceño. "Hay antecedentes que el ex-alcal Luis Gutiérrez Granier, la cancha fue cedida como aire de río a Deportiva de Obrajes (hoy ADESU), como se llamaba en ese entonc

Subrayó que "ese ya es un basamento jurídico y original, que s propiedad del terreno en favor de la Alcaldía de La Paz". "Eran 19.500 Ahora hay anormalidad, han aparecido dueños, es una aberración Oficiales de alta graduación de la Policía tienen residencias en el te la alcaldía. De 19.000 metros se ha reducido a 14.000", explicó al ind ahora se pretende favorecer al deporte paceño y la juventud.

A la Alcaldía de El Alto

Villa Adela demanda inmedia construcción de avenida Bol

El Comité Cívico Impulsor de Obras de Villa Adela pide que el g municipal inicie la construcción de la avenida Bolivia, vía que une villas y urbanizaciones de la parte sur de la ciudad de El Alto.

El pedido fue hecho en una conferencia de prensa que convocó esa c a la que asistieron el presidente del Comité Cívico Pro La Paz, Roberto el presidente del Concejo Municipal de El Alto, Oscar Machicao; el pár Villa Adela, Sebastián Obermeier; dirigentes de la Central Obrera Re vecinos de las urbanizaciones adyacentes de la mencionada villa.

Aclararon que la construcción de esa vía implica la ilumina mejoramiento de las jardineras con plantas ornamentales, y su m seguridad en la parte central, en toda su extensión.

Isabel Muruchi, integrante del directorio del comité cívico, infor los vecinos de Villa Adela y la entidad que representa exigirán a la a que, de una vez por todas, se inicie la construcción de un puente sobr Seco, que permitirá una vinculación directa entre las villas de las par y norte. Además, pidió el enlosetado de las principales vías de a dotación de luminarias para mejorar el alumbrado público, plantac arbolitos a fin de que el clima mejore, refacción de establecimientos tivos y mejoramiento del transporte público, especialmente en horas los vecinos se dirigen a sus fuentes de trabajo.

CONSTRUCCIÓN DE NUEVO ESTABLECIMIENTO EDUCATIVO

El sacerdote Sebastián Obermeier, párroco de Villa Adela y repres de la Comunidad Educativa de la Iglesia Local (CEIL), pidió a las autor del gobierno comunal que agiliten la aprobación de los trámites de zo ción, a fin de construir un nuevo establecimiento en la parte sur de la de El Alto, ya que el Colegio Martín Cárdenas quedó pequeño para sat la demanda de inscripción de alumnos.

EL CONCEJO MUNICIPAL

Oscar Machicao, presidente del Concejo Municipal de esa ciudad, ma en su intervención que desde el lugar que ocupa, coadyuvará para demanda de los vecinos de Villa Adela se cumpla. Sin embargo, acla también se debe trabajar por el desarrollo de otras villas que demandan at

Criticado

Goycochea

BUENOS AIRES, 28 (ANSA)- Perseguido por la fatalidad, el arquero del seleccionado de fútbol de Argentina, Sergio Goycochea, recibió hoy una nueva lluvia de críticas y hasta burlas tras cometer otra vez un grosero error en la valla del popular River Plate.

Goycochea, héroe argentino en el Mundial de Italia '90 y en la Copa América de Ecuador '93, introdujo él mismo la pelota dentro de su valla, ayer en el empate 2-2 contra Platense, cuando intentó despejar un centro rival. "El gol fue en realidad mérito de Goycochea. El introdujo la pelota en el arco", dijo el autor del centro, Diego Bustos. "Quise sacar la pelota por arriba del travesaño y no hice más que meterla. Estoy pasando por un momento raro, de mala suerte", señaló Goycochea.

Bermúdez

Cosas de la Liga

Juan Chilo, zaguero de Blooming, parece ser un candidato a la tarjeta roja. El año pasado fue expulsado dos veces, y volvió a ocurrirle este pasado domingo en Cochabamba.

* * *

Metalsan es un equipo que deberá cuidarse. Porque al margen de los problemas técnicos, ya sufrió tres expulsiones en dos fechas.

* * *

Saturnino Riveira **Netto** (Brasil, 27/6/68), anotó anteayer el gol número seiscientos de la Liga en la Capital de la República.

* * *

Contando a Johnny Bermúdez, que este martes asumiría el cargo de entrenador en Metalsan, **tenemos solamente cinco técnicos bolivianos** en la Liga del Fútbol Profesional Boliviano. Los otros siete son extranjeros.

* * *

Ciento setenta y ocho jugadores debutaron hasta el momento en el torneo liguero de 1994. Por razones comprensibles, Bolivar es el plantel con más nombres, ya que en dos cotejos actuaron veintidós futbolistas.

Para tomar nota

Un colerón debe haberse llevado don Jorge Frías, vicepresidente de la Liga y hombre de la comisión seleccionadora, cuando hace algunos días fue denunciado en el programa televisivo "La Tribuna Libre del Pueblo". Ocurre, a decir de quienes hicieron la denuncia, que una empresa, de la que el dirigente forma parte, ha loteado terrenos que no le pertenecen en el afán de establecer un cementerio. Fue tema de comentario en el ambiente futbolístico.

ooo

El presidente de The Strongest estuvo muy enojado el domingo por la poca asistencia de público. Jorge Sfeir dijo que "los hinchas atigrados deberían venir al estadio a alentar a su equipo. Después cómo nos pueden exigir si no nos brindan su respaldo. Eso no está bien". El directivo espera que para los próximos encuentros la hinchada vuelque su apoyo al campeón nacional.

ooo

A propósito de la "guerra" verbal que hay entre algunos dirigentes de Bolívar y The Strongest, el otro día escuchamos otro comentario, aunque este un tanto en broma.

De Javier Ortuño a Eduardo Angulo: "Si Angulo (dirigente atigrado) quiere declarar la guerra, primero tiene que ir al cuartel". La ocurrencia no dejó de causar risa en quienes escucharon al dirigente bolivarista.

ooo

Saludamos desde esta columna a nuestro compatriota Jaime Miranda Prado, que vive en la ciudad de Buenos Aires donde lee Presencia todos los días.

Hemos recibido su carta a través de la cual nos enteramos de la preocupación de miles de bolivianos que viven en el vecino país sobre la selección nacional.

Aquí en Bolivia compartimos su preocupación y, como ustedes, amigo Miranda, deseamos que la selección no nos defraude y cumpla una buena actuación en el Mundial. Confiamos que así será.

ooo

Las urgencias económicas por las que atraviesan algunos clubes de la Liga ya no son novedad, más aún cuando se hace frente a los primeros tramos de un campeonato.

Aquí cabe un ejemplo. El equipo del Club Metalsan de Cochabamba tenía solamente 14 jugadores habilitados para alternar en su plantel superior y, para cumplir su compromiso ante The Strongest tuvo que desplazarse por vía terrestre, de ya a la capital valluna.

En este día... 1

DE NUESTRAS FIGURAS:

BALCAZAR, MARIA VICTORIA: Jugadora de baloncesto, que militó en las filas de Always Ready (Santa Cruz) y Bolívar.

CALVO, RAFAEL: Ex-jugador chuquisaqueño de voleibol, que llegó a la Dirección del IDD en Sucre.

CORTEZ, CRISTINA: Voleibolista. Jugó en Gran Poder.

COSSIO, JOSE FREDDY: Futbolista cochabambino de San José.

DE UGARTE, HUGO: Ex-jugador cochabambino de baloncesto.

FLORES, JOVANA: Voleibolista de la Capital.

GALETOVIC (DE VLAHOVIC), MORE SILVIA: Destacada ex-atleta, que también incursionó en el periodismo deportivo.

MACHICADO, XIMENA: Tenista nacida en La Paz.

MOLLINEDO, ISAAC: Ex-futbolista paceño del club Bolívar. Desde hace varios años, trabaja con equipos infantiles y juveniles.

MORENO, ANGEL MANFREDO: Destacado basquetbolista en La Paz.

MURIEL, MARIELA: Destacada atleta de Cochabamba.

NAVARRO, MARCO ANTONIO: Periodista deportivo de Tarija.

Mollinedo

Galetovic

VELASCO, MARCO ANTONIO: Ex-futbolista cruceño que jugó en The Strongest.

VIRIEUX, ANGEL RUBEN: Juez cruceño de fútbol. De la Liga.

VIZCARRA, HUGO: Sobresaliente golfista nacional.

DE NUESTRAS ENTIDADES:

Hace diecinueve años fue fundada la Liga Deportivo Villa Nuevo Potosí de La Paz.

DE UN PENTAGONAL:

Hace treinta años, se iniciaba un excepcional torneo de fútbol en el Estadio "Siles" de La Paz: el pentagonal destinado a conmemorar las Bodas de Oro de la AFLP, y que finalmente ganó Botafogo de Brasil.

DE LOS ANIVERSARIOS MUNDIALES:

PAUL LE GUEN: Mediocampista francés, de la Selección y del París-Saint Germain.

ARON WINTER: Futbolista holandés del Lazio de Italia.

HWANG BO KWAN: Mediocampista de la selección de Corea del Sur.

STUART CONQUEST: Ajedrecista inglés, gran maestro desde 1990.

JOSE HIGUERAS: Famoso ex-tenista español.

CARLOS MARIA MORALES: Delantero uruguayo, que fue contratado por Unión Española de Chile.

Decepcionada

París, 28 feb (EFE).- La ministra de Deportes de Francia Michele Alliot-Marie, ha reconocido hoy, lunes, que la actuación de los deportistas franceses en los Juegos Olímpicos de Lillehammer estuvo "muy alejada de las esperanzas que se depositaron en ellos".

En declaraciones a la emisora parisiense "France-Inter", Alliot-Marie dijo que probablemente hay algo "que no marcha" en la preparación, sin excluir la presión que ejercen los medios de comunicación sobre los deportistas de alto nivel, a quienes atribuyen medallas de oro o de plata mucho antes del inicio de los Juegos.

La ministra descartó que haya habido un problema de presupuesto, ya que las sumas destinadas a la preparación de los atletas han sido superiores a las que se aportaron en los anteriores Juegos de Albertville'92.

Distinguen a Menem

Madrid, 28 feb (EFE).- Ramón Mendoza, presidente del Real Madrid, impondrá mañana al presidente de la República Argentina, Carlos Menem la insignia de oro y brillantes del Real Madrid, confirmaron a EFE fuentes del club. Menem, gran aficionado al fútbol, recibirá a las 19 horas gmt a Mendoza en el Palacio de El Pardo y el presidente argentino ofrecerá posteriormente una recepción en honor de los Reyes de España.

Carlos Menem

QUIRITO

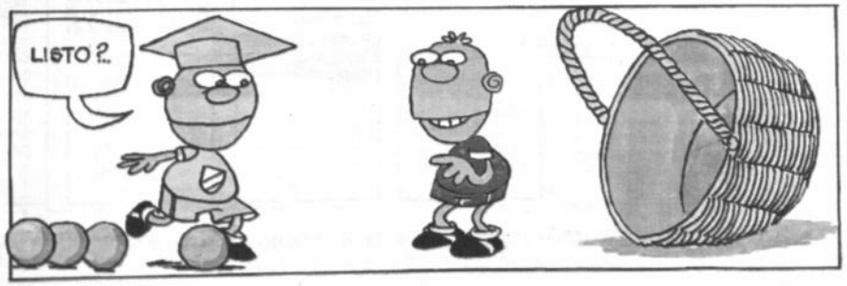

BOLIVAR EN BUSCA DE PUNTOS ANTE MINERVEN

Este es el estadio Cachamay, en Puerto Ordás, Estado Bolívar de Venezuela, donde el sub-campeón nacional Bolívar buscará sumar unidades en esta su incursión en la Copa "Libertadores de América".

COPA LIBERTADORES

THE STRONGEST — MARITIMO
BOLIVAR — MINERVEN

SELECCION SE PRUEBA EN CANCUN

CORREOS
EMPRESA DE CORREOS DE BOLIVIA

PRESENCIA del Deporte
La Paz, martes 1 de marzo de 1994

EMS BOLIVIA
CORREO ULTRA RAPIDO
LOCAL NACIONAL INTERNACIONAL

UNANIME: "PLATINI" SANCHEZ EL MEJOR

Para completar su plantilla

ORIENTE ESPERA ARREGLAR CON VARIOS JUGADORES

Santa Cruz, 28 (PRESENCIA), por Gonzalo Valenzuela.- El equipo de Oriente Petrolero aguarda con expectativa el partido del miércoles contra Guabirá, ya que hay deseos de rehabilitarse y conseguir su primera victoria en el torneo liguero.

Oriente Petrolero debutó empatando con The Strongest sin goles, pese a jugar de local, pero en aquella oportunidad, no actuaron varios jugadores que seguramente van a ser tomados en cuenta contra Guabirá. Esos son los casos del brasileño Carlos Andrade y de los nacionales Francisco Takeo, quien aún no estampó su firma en el contrato con su club, Modesto Molina y el debutante Miguel Angel Carrillo, además de Hugo Pinto, que también podría debutar contra los rojos. Incluso, si arregla su situación con la directiva de Oriente, también podría ser tomado en cuenta Dionisio Gutiérrez.

El equipo verdolaga volvió a entrenar hoy , con una jornada doble de preparación, buscando ponerse a punto para salir a lograr los dos puntos que le permitan acumular el puntaje necesario para buscar, como aconteciera en la temporada pasada, uno de los puestos en los torneos internacionales en los que participan los equipos bolivianos.

Modesto Molina

Luego de cancelar deuda

HABILITARAN A PAZ Y TOME EN DESTROYERS

Santa Cruz, 28 (PRESENCIA), por Gonzalo Valenzuela.- El director técnico de Destroyers, el argentino José Omar Beccerica, confía que antes del miércoles llegue el pase internacional del jugador Norberto Testa, para que pueda ser habilitado para enfrentar a Ciclón. Además, también aguarda que sea solucionado el problema que impide que Erlin Paz y Carlindo Tomé puedan debutar en el equipo canario y que asimismo Richard Terán solucione su diferendo económico con los dirigentes, y así pueda ser habilitado para el compromiso del miércoles.

Beccerica tuvo que recurrir a un equipo muy juvenil en oportunidad de su primer partido, ante Real Santa Cruz el pasado jueves, pero considera que para el compromiso ante los tarijeños, debería contar con el concurso de algunos jugadores experimentados, en procura de mejorar el nivel futbolítico de su equipo.

Respecto a la situación de Tomé y Paz, el presidente de Destroyers anunció que su club iba a pagar la deuda de 4.000 bolivianos que tiene el Universitario con la Liga, con el fin de que ambos jugadores sean habilitados. Sobre el particular, el secretario general de la Liga, Wálter Castedo, dijo que si efectivamente se producía ese pago, ambos jugadores iba a ser autorizados a jugar.

COMPLETARAN MAÑANA DIRECTORIO DE AFLP

Mauricio Gonzales

La Asociación de Fútbol de La Paz completará mañana su plana directriz debiendo designarse a los diferentes miembros de las carteras que no han sido aún ocupadas.

Como se recordará, la anterior semana buena parte de la cúpula del organismo rector ha sido constituida, habiéndose reelegido al titular Mauricio Gonzales.

A propósito, las secretarías que están aún acéfalas son la general, tesorería, de actas, bienes patrimoniales y diferentes comités de apoyo.

Entre los comités de apoyo que deberán ser constituidos figuran: el de hacienda, de construcciones, médico, técnico, estatutos y reglamentos.

La asamblea de consejo central de la AFLP que se ocupará del tema de elección de los directivos debía cumplirse esta noche, pero debido al compromiso copero que encarará Bolívar en Venezuela, ha sido postergado para mañana.

SESION DE HONOR

La sesión de honor en la que se proclamarán a los campeones de la temporada '94 y la posesión del directorio de la AFLP por el período 1994-1996, ha sido postergada en un día, puesto que el martes 8 se dará otro compromiso copero, esta vez con la visita de The Strongest a canchas venezolanas.

Diserta "Zorro" Rivero

COMENZO CURSO PARA TECNICOS DE ESCUELAS

Tal cual se tenía anunciado, comenzó el curso para entrenadores de fútbol a nivel de escuelas de fútbol, cuyas disertaciones están a cargo de Eduardo "Zorro" Rivero.

La Secretaría Nacional del Deporte y el Club Municipal, coaspician el curso que tendrá una duración de tres días y el mismo tiene contenido teórico y práctico.

Rivero, de vasta experiencia en misiones importantes en el historial de la Academia "Tahuichi" Aguilera, a iniciado su itinerario por varias poblaciones del oriente boliviano, y su misión proseguirá por el trópico paceño hasta culminar su programa en Cobija, Pando.

Las sesiones teóricas se llevan a cabo en el auditorio de la Asociación, de la misma que participó un regular marco de entrenadores de equipos de divisiones inferiores del medio.

Para hoy se tiene previsto de 9 a 11 horas actividad teórica y por la tarde de 15 a 17 horas en el estadio "Luis Lastra", trabajo práctico.

"Zorro" Rivero y los asistentes al curso que dicta el técnico cruceño.

POSTERGARON SIEMBRA EN ESTADIO POTOSINO

Potosí, 28 (PRESENCIA), por Oscar Revilla.- Los trabajos de siembra en el estadio "Potosí" fueron postergados hasta el mes de septiembre, debido a la baja de temperaturas que se vienen registrando en esta ciudad.

Rodolfo Puch, quien es el encargado directo de los trabajos, dio cuenta que debido al frío reinante "se ha decidido posponer los trabajos; sin embargo, durante estos meses se realizarán labores importantes, como la mejora en el sistema de riego, el sistema de drenaje y lo que es más importante, se hará un tratamiento contínuo de las capas de tierra, ya que se pretende que para el mes de septiembre la tierra se encuentre apta para la siemre y en condiciones favorables para hacer germinar la semilla", dijo.

En otro orden de cosas, añadió que en el transcurso de las próximas horas se trasladará a la ciudad de La Paz con el propósito especial de recoger los 25 quintales de semilla que fueron adquiridos en esa ciudad por el titular de la Asociación local, Antonio Cruz.

ELECCIONES

En el plano institucional, la Asociación ha convocado a elecciones de directorio, las mismas que se llevarán a cabo en 15 de marzo. La fecha fue fijada en la última reunión de la entidad.

Existe la posibilidad de que el actual presidente sea reelegido: "Dependerá de lo que diga la dirigencia de nuestro fútbol", comentó Cruz.

CRESPO TAMBIEN IRIA A BRASIL

Cochabamba, 28 (PRESENCIA).- Otro joven valor que interesa al fútbol brasileño, Luis Crespo, jugará inicialmente en Wilstermann a fin de lograr mayor fogueo, señalaron dirigentes de la institución "aviadora".

Crespo estuvo probando su incorporación a San José de Oruro, sin poder concretar los términos económicos, postergando esta posibilidad.

Si embargo su buen accionar durante las pasadas temporadas en el club "Enrique Happ" logrando el campeonato de la Copa "Simón Bolívar" y en Metalsan en el sector profesional, permitieron que los dirigentes y cuerpo técnico de Wilstermann pongan sus ojos en el habilidoso mediocampista.

Flamengo mostró interés por enrolarlo al fútbol brasileño junto al otro valor de Wilstermann, Marcelo Angulo.

Un trabajo coordinado del estado físico y capacidad técnica en las dos siguientes semanas dará oportunidad para que los dos jugadores estén en buenas condiciones para afrontar el desafío de jugar fuera de nuestras fronteras.

Super ECONOMICOS

EN SANTA CRUZ

VENDO TERRENO 10.000 MTS2. SOBRE 4TO. ANILLO. SECTOR PARQUE INDUSTRIAL, ENTRE AVS. PARAGUA Y MUTUALISTA, UNA PARTE ASFALTADO.- REF.: TELEFONOS 332804. OFICINA 528741. DOMICILIO

(26 - 4 MAR.)

ALQUILER

Alquiler vivienda 70 dólares, datos telef. 301717

(26-27 FEB.)

EXTRAVIO

POR EXTRAVIO QUEDA NULO EL RUC.- 06036018

(27-27 FEB.)

EMPRESA DE LIBROS

NECESITA SESITA SECRETARIA Y VENDEDORES CON O SIN EXPERIENCIA PAGAMOS ALTAS COMISIONES PRESENTARSE HORAS DE OFICINA.

GENARO GAMARRA 1887
341388 MIRAFLORES.

(27-28 FEB.)

SRA. ROSARIO CANDIA B.

SE RUEGA LLAMAR URGENTE A SANTA CRUZ. A LOS TELEFONOS 341338 OFICINA Y 336400 DOMICILIO

(18-21 FEB.)

SALON DE FIESTAS

DE LUJO GIOVIMARK CAPACIDAD 120 PERSONAS

375033
376807

(19-8 MAR.)

QUEDA ANULADA

SE EXTRAVIO EL MIERCOLES 23/II/94 EL TALONARIO Nº 2 DE FACTURAS DE LOS Nº 000051 AL Nº 000100 DEL BAZAR "BRISA ANAHI" DE GERMAN REYNAGA APAZA CON RUC 5198409 EL CUAL QUEDA ANULADA

(26 - 27 FEB.)

SE VENDE

SE VENDE COMPRESORIA AUTOMATICA TELF. 364536

(27-2 MAR.)

BICICLETAS COMPRO

BICICLETAS COMPRO, CUALQUIER ESTADO 363725

(3-10 FEB.)

EXTRAVIO

POR EXTRAVIO QUEDA NULO EL CARNET Y CERTIFICADO DE CONTRIBUYENTE CON RUC. Nº 00885825 DEL Sr. CONSTANCIO MUÑOZ ORURO

(3-4 FEB.)

HABITACION AMOBLADA ALQUILO 321787

(18-21 FEB.)

EXTRAVIO

POR EXTRAVIO QUEDA NULO EL RUC Nº 03241086 DE ALICIA QUISBERT VALDEZ

(18-20 FEB.)

Escritorio

Roble mediano liquido 321658

(19-20 FEB.)

CATRE

1 1/2 Plaza con colchón liquido 321658

(19-20 FEB.)

SE VENDE MICRO

SE VENDE MICRO FORD MODELO 74 PRECIO ECONOMICO DIRECCION 1ro. DE MAYO PLAN 64 MANZANO "F" Nº 8 EL ALTO.

(26 - 27 FEB.)

EXTRAVIO

FUE EXTRAVIADO EL TALONARIO DE FACTURAS DEL Nº 015301 AL 015400 CON RUC 03016684 QUEDANDO NULAS PARA CUALQUIER EFECTO ORURO

(4-5 FEB.)

CAJAS FUERTES

Diferentes tamaños con clave. Servicio garantizado. Ref. Illimani 1654 tel 355589.

(25-30 MARZO.)

Cepillamos, plastificamos, parqueteamos 324180

(8-23 FEB.)

VENDO TERRENO EN TRINIDAD

En pleno acceso a la ciudad de Trinidad, sobre camino asfaltado Trinidad-Santa Cruz, vendo a precio de regalo 20 hectáreas, cada H2 a 5.000.- $us. Ref. No. Tdad. 22856 CBB. 42452

(3-8 FEB.)

ANTICRETICO

ANTICRETICO PIEZAS PARA VIVIENDA O DEPOSITO. AVENIDA MECAPACA CALLE 23 Nº 38 ZONA OBRAJES

(19-21 FEB.)

ANTICRETICO

Doy en anticrético dos habitaciones y su cocina. Referencias Calle Abdón Saavedra Nº 1944 (Sopocachi Alto).

(28-8 FEB.)

SE NECESITA

SE NECESITA UNA SEÑORITA QUE SEPA HABLAR INGLÉS PARA ATENDER EN GALERÍA DE ARTE. INFORMES SAGÁRNAGA 177 LOCAL 4.

(26-27 FEB.)

EXTRAVIO

Queda nula libreta de Ahorro del Banco Mercantil Nº 8-74011

(1-4 FEB.)

ESPECTACULAR OFERTA

COMPUTADORAS 486 5 X 25 DISCO DURO EXPANDIBLE A 330 $US. 1.019.- UN AÑO DE GARANTIA PAQUETES A ELECCION. EDIFICIO 16 DE JULIO PISO 14 DEPARTAMENTO 2 (EL PRADO)

(20-21 FEB.)

TERRENO

TERRENO "ALTO IRPAVI" VENDO 400 MTS2 REF. TELF. 341706

(20-21 FEB.)

ALQUILO

Habitaciones al quiler anticrético. Av. Mecapaca c/23 Nº 111 Obrajes.

(19-22 FEB.)

EXTRAVIO

Por extravío queda nulo el Ruc. Nº 01489728 de Luis Mustafa Iturralde.

(1-5 MAR.)

EXTRAVIO

Por extravío quedan nulos los siguientes títulos de la Cervecería Boliviana Nacional S.A. 4 títulos de 1 acción Nº 904584/586; 905256. 1 título de 10 acciones Nº 011053

(1-4 MAR.)

IMPRENTA

VENDO impresoras Heildelberg: KORS 52 X 72 - KORD 46 X 64 - TOK oficio Rotaprint 33 X 43 - Minerva tipográfica oficio - doble oficio plana: tabloide Printomatic - Guillotinas Máxima 80 - Polar 92 engrapadora - Intertipo - afiladora cuchillas Talleres Gráficos Rocabado - Nataniel Aguirre 340 tel. 27777 Cochabamba.

(2 - 17 FEB.)

VENDO

Departamento dos dormitorios, dependencias. Isaac Tamayoy Santa Cruz, vendo Tel. 211096

(26-28 FEB.)

AMPLIFICACION

371694

(29 ENE 4 FEB.)

EN SANTA CRUZ OPTICA VENDO

Bien prestigiada. Clientela propia. Pleno Centro Comercial. Auténtica oportunidad. Telf: Fax. 363131. TeléfonoÑ363191 - 531874

(19-24 FEB.)

CONFECCIONISTA PARA SANTA CRUZ

Se precisa confeccionista para Sta. Cruz especialidad en chamarras de cuero. Interesados llamar al Tel. 341106 sólo por hoy o dirigirse al Hotel Tumusla.

(19-21 FEB.)

EDIFICIO VENDO

Edifico vendo de ocasión, 8 pisos precio razonable comienzos de Villa Fátima, especial para ONG 327447 353735

(19-26 FEB.)

EXTRAVIO

SE HA EXTRAVIADO EL CARNET DE RUC Nro. 6443959 DE LA SEÑORA HILDA SANCHEZ, EL MISMO QUEDA NULO Y SIN VALOR LEGAL.

(26-28 FEB.)

EXTRAVIO

Por extravío quedan nulos los siguientes títulos de la Cervecería C "Viviana Nacional S.A. 4 títulos de 1 acción No. 904584/586; 905256, 1 título de 10 acciones No. 011053.

(26-28 FEB.)

SAN MIGUEL

Locales en Galería, venta o anticrético en planta baja, primer y segundo piso. 329796

(17-21 FEB.)

POR SUSTRACCION

QUEDA NULO EL TALONARIO DE FACTURAS Nº 19 DEL 32901 AL 32950 SERIE "B" DE INBOFON LTDA RUC 01841239 POR SUSTRACCION, ASIMISMO SE PONE A CONOCIMIENTO DE LA D.R.I.I.

(17-18 FEB.)

POR EXTRAVIO

Por extravío queda nulo el RUC Nº 01628915 perteneciente al Sr. Jaime Rojas

(19- 20 FEB.)

VENDO BMW DIPLOMATICO

Totalmente nuevo año 88- modelo 735 I asientos de cuero, aire acondicionado, techo solar, retrovisores controlados con caja de cambio, asientos eléctricos, caja automática, color gris y champagne Teléfono: 092 - 21161 Montero - Santa Cruz

(1-10 MAR.)

VENDO EN SANTA CRUZ

PROPIEDAD A 36 Km DE LA CIUDAD, 10 Has, CARRETERA A PUERTO PAILAS, 5 Kms. AL NORTE, CASA CORRAL EMPERNADO, 26 VACUNOS, 3 CABALLOS, 1 CARROZA, NORIA, AGUA ABUNDANTE, TODO ALAMBRADO, 20 Has. DESMONTADAS, 1 PASTO DE CORTE Y UNA DE YUCA, ARBOLES FRUTALES. $us. 85.000.

REF: 429854
224327 - 22 Y 23.

(26-29 FEB.)

RECIFE BRASIL

SE ALQUILA DEPARTAMENTO PARA ESTUDIANTES, TELEFONO 531197 SANTA CRUZ.

(26-29 FEB.)

IMPRENTAS

VENDO PRENSAS TIPOGRAFICAS, OFFSET, GUILLOTINAS AUTOMATICAS 92 LUZ, AYACUCHO 298 TELEFONO 54288 ORURO

(17-24 FEB.)

EMPRESA DE LIBROS

Necesita señorita secretaria y vendedores con o sin experiencia. Pagamos alta comisión, presentarse en horarios de oficina calle Genaro Gamarra Nº 1887 (Miraflores) Tel. 341388

(1-4 MAR.)

COCINERO

Se necesita con urgencia vhef - cocinero con excelente culinaria para Oruro. Buena remuneración Referencias fono 54114 casilla # 563

(17-23 ENE.)

EXTRAVIO

Por extravío quedan nulos tres talonarios de facturas con RUC 49649814 de la Soc. Prod. de discos y cassettes Ltda., uno sellado del Nº 351-400, dos sin sello DGII 601-650 y 851-900

(1-3 MAR FEB.)

invierta poco GANE mucho anunciando en los economicos de Presencia, ¡usted Gana!

PRESENCIA

Matutino Líder en Circulación Nacional

AGENTES Y CORRESPONSALES

LA PAZ
Oficina Matriz
Av. Mcal. Santa Cruz 2150
Tel. 372940-41-42-43-44
Fax. 391040-379622 Casilla 3276

COCHABAMBA
Calle Ecuador Nº 397
Tel. Fax. 042-54002
Corresponsal: Sr. Carlos Krugin F.
Agente: Sr. Jaime Medina

ORURO
Edif. Cámara de Comercio
Tel. 052-51725
Corresponsal: Sr. Jorge Lazzo
Agente: Sra. Maritza Valverde

POTOSI
Plaza Alonso de Ibañez Nº 5
Tel. 062-22622
Corresponsal: Sr. Guido Romay
Agente: Sr. Guido Romay

SUCRE
Calle Audiencia Nº 9
Tel. 064-22116
Corresponsal: Sr. Sixto Valdez
Agente: Sra. Reina Oliveros

TARIJA
Calle Bolívar Nº 0-248
Tel. 066-22125
Corresponsal: Sr. Eduardo Trigo
Agente: Sra. Silvia de Trigo

TRINIDAD
Joaquín de la Sierra Nº 71
Tel. 046-21227
Corresponsal: Sr. Juan Carlos Zambrana
Agente: Sr. Adriana de Mendoza

SANTA CRUZ
Calle Independencia Nº 397
Tels. 348866 - Fax 327535
Corresponsal: Sra. Maggy Talavera y Sra. Eleni Centenaro
Agente: Sr. Antonio Pezdirel

Anunciar en PRESENCIA es anunciar en el País!

Tarifas SOLO 50 Centavos por palabra

Super ECONOMICOS

MERCURIO ESPAÑOL
"SE OFRECE MERCURIO ESPAÑOL. REFERENCIAS: POTOSI CALLE LINARES No. 65 Señora FLORA SERRUDO TELEF. 23832"
(22 -23 FEB.)

EXTRANJERO:
VENDE COCHE MITSUBISHI V G-3000 EXCELENTE ESTADO. Km, 20.000 **LLAMAR A PARTIR 3 p.m. A 8 NOCHE TEL. 793484**
(22-5 MAR.)

EXTRAVIO
Por extravío del carnet Nº 167 de trabajo SAMAPA a nombre del Sr. Victor Mamani Mallea queda sin efecto
(22-24 FEB.)

OFICINAS EN SUCRE
En alquiler se ofrecen oficinas a estrenar en Edificio situado en Plaza Principal de Sucre. Referencias Tel. (064) 21821.
(11- 14 FEB.)

SALON DE FIESTAS
DE LUJO GIOVI MARK
375033 - 376807
(11- 19 FEB.)

EXTRAVIO
Extravío de Libreta de Ahorro Nº 00-34-029629-5
(11- 12 FEB.)

EXTRAVIO
"SE EXTRAVIO DOCUMENTO DE RUC 04862051 DE ROBERTO ROLLANO. POR TANTO QUEDA NULO".
(22 -23 FEB.)

GRATIFICACION
A PERSONA QUE ENCONTRO UN FOLDER NEGRO CON DOCUMENTOS EXTRAVIADO EL FIN DE SEMANA QUE SOLO SIRVEN AL INTERESADO. LLAMAR AL TELEFONO 371126
(8-9 FEB.)

Vendo Quinta en Santa Cruz.
Excelente inversión antigua carretera a Cochabamba. Teléfono 337985
(8-14 FEB.)

FACTURA EXTRAVIADA
Queda nula y sin valor factura No. 202 de 13.1.94 por Bs 1.800.- Ruc 01408591 girada contra Seguros Unión.
(11- 12 FEB.)

VITRALES
794994 - 322791
(11-19 FEB.)

EN ALQUILER O ANTICRETICO
LINEA TELEFONICA. REF. 785566

EXTRAVIO
POR EXTRAVIO QUEDA NULA LA LIBRETA DE AHORRO CTA. Nº 00-34-025734-5 DE LA MUTUAL LA PRIMERA
(5 -6 FEB.)

EXTRAVIO
FUE EXTRAVIADO EL TALONARIO DE FACTURAS DEL Nº 015301 AL 015400 CON RUC. 03016684 POR LO CUAL QUEDA NULO PARA CUALQUIER EFECTO.
(10-11 FEB.)

COMPRO
COMPRO PRENSA PARA FIDEOS Y MACARRONES COMPLETA, CON CAPACIDAD DE 300 Kgs./h. REF. TELF. 042-25236 COCHABAMBA, hrs. 12:30 a 14:00
(10-15 FEB.)

POR EXTRAVIO
POR EXTRAVIO QUEDAN NULOS EL CARNET DE CONTRIBUYENTE Y CERTIFICADO DE INSCRIPCION CON RUC. Nº 03372100 DE EMMA ESPINOZA FLORES
(10-11 FEB.)

VENDO QUINTA EN SANTA CRUZ
EXCELENTE INVERSION: ANTIGUA ECARRETERA A COCHABAMBA. TELEFONO: 337985
(5 -9 FEB.)

VENDO
UNA CASETA METALICA DE 1.50 X 2.40 MTS. UTIL PARA VENTA DE ABARROTES EN CUALQUIER SITIO TEL. 357045, C. VICENTE OCHOA 751 (GRAN PODER)
(24 - 27 FEB.)

EN VENTA
EN VENTA TERRENO EN CONSTRUCCION SOBRE MTS² 186 REF. AL TELF. 301256 PLAN AUTOPISTA.
(24-28 FEB.)

EN VENTA
NECESITO GARZON Y SEÑORITAS PARA VENTAS REF. AV. ALFONZO UGARTE Nº 76 ZONA 16 DE JULIO (EL ALTO).
(24-27 FEB.)

EXTRAVIO
Por extravío de RUC Nº 02484176, QUEDA NULO
(9-10 FEB)

EXTRAVIO
Por extravío queda nulo el RUC 06653808

EXTRAVIO
POR EXTRAVIO QUEDA NULO EL RUC. Nº 02804743 DE GOLDY PEÑALOZA (Oruro)
(22 -25 FEB.)

EXTRAVIO
SE EXTRAVIO EL DIA JUEVES 17 DOCUMENTOS DE UNA CASA DE CIUDAD SATELITE Y DOCUMENTOS EXTRANJEROS SE DARA BUENA GRATIFICACION LLAMAR A LOS TELEFONOS 813524 - 810973
(22 -25 FEB.)

EXTRAVIO
POR EXTRAVIO LA LIBRETA 00-34-65647-0 DE MUTUAL LA PRIMERA QUEDA NULO
(22-23 FEB.)

QUEDA NULO
Queda anulada la libreta de ahorro Nº 00-34-067644-7 de "Mutual La Primera"
(22-23 FEB.)

AMPLIFICACION AUDIOLASER
373992
(9- 22 FEB.)

VENDO
VENDO EQUIPO DENTAL CON COMPRESORA Y ESTERILIZADOR TEL. 230218
(12- 19 FEB.)

VENDO
VENDO URGENTE PEQUEÑA IMPRENTA REF. LA PLATA Nº 7215 CASI AV. ESPAÑA

CASA EN VENTA
Sobre Av. Armentia 531 -

SE VENDEN

TRACTORISTA

LOS SUB-CAMPEONES SE VEN LAS CARAS

COPA LIBERTADORES

THE STRONGEST	MARITIMO
BOLIVAR	MINERVEN

Puerto Ordás, 28 (Especial para PRESENCIA).- Los sub-campeones de Venezuela y Bolivia, Minervén y Bolívar, respectivamente, se enfrentarán mañana aquí en partido que corresponde al Grupo 5 de la Copa Libertadores de América.

El encuentro se disputará en el Polideportivo "Cachamay", con capacidad para 15.000 personas, a partir de las 20:00 horas (locales) y será dirigido por una terna ecuatoriana conformada por Roger Zambrano, Marcos Aguas y Jorge Cevallos.

El Minervén, que tradicionalmente se destaca por ser un equipo ofensivo cuando juega de local, es líder del grupo con 2 puntos luego de su partido del miércoles anterior, cuando le ganó al campeón venezolano Marítimo por 2-1, luego de ir en desventaja durante la primera etapa.

Bolívar, que vendrá a esta ciudad recién mañana, igualó en su reducto con el The Strongest, campeón boliviano, con el cual comparten el segundo lugar de la tabla de posiciones.

La prensa venezolana considera que el Bolívar es un equipo de riesgo, por cuanto tiene en sus filas a varios jugadores de la selección boliviana, que hace meses ganó en Puerto Ordás a Venezuela 7-1, en un histórico resultado al iniciar su participación en las eliminatorias que derivó luego en su clasificación al Mundial.

Minervén prácticamente no se ha reforzado para el certamen, pero en sus filas cuenta con el joven Stalin Rivas, una de las figuras del fútbol venezolano en la actualidad, en quien se cifra gran parte del juego del equipo.

Entrará sin cambios

MINERVEN QUIERE HACER RESPETAR SU LOCALIA

Puerto Ordás, 28 (Especial para PRESENCIA).- El sub-campeón venezolano, Minervén, saldrá mañana al estadio "Cachamay" para enfrentar al boliviano Bolívar con la premisa de hacerse respetar como local y obtener otro triunfo que le permita seguir de líder en el Grupo 5 de la Copa Libertadores de América.

El cuadro que dirige el isleño Nerio Hernández, retornó esta mañana de Caracas, donde ayer enfrentó al Marítimo con resultado adverso, y se concentró de inmediato a la espera del partido copero.

En horas de la tarde, Minervén entrenó en el Polideportivo "Cachamay", y realizó una práctica liviana.

Hernández dijo que no tiene pensado hacer variantes en su formación y su equipo saldrá a la cancha con los mismos once hombres que actuaron la semana pasada ante Marítimo, al que derrotaron 2-1 como locales por la Copa Libertadores. "Vamos a jugar tra-

Stalin Rivas, figura del Minervén

CASTILLO O SUAREZ, LA UNICA DUDA DE BOLIVAR

Ciudad Bolívar, Venezuela 28 (Especial para PRESENCIA), por teléfono.- El sub-campeón boliviano, Bolívar, jugará mañana frente al Minervén venezolano con su plantilla completa, según se desprende del trabajo realizado en las últimas horas, y podría incluir una sola variante en el mediocampo, con la probable inclusión de Iván Castillo en vez del argentino Luis Suárez. Sin embargo, el técnico José Omar Pastoriza dejó abierta la posibilidad de otros cambios y anunció que la formación "recién se sabrá horas antes del partido".

El entrenador del Bolívar aseguró hoy que el objetivo de su equipo en esta Copa Libertadores es más que clasificar. "Queremos llegar más allá que la simple primera ronda y podemos hacerlo, porque tenemos un buen plantel, que está dispuesto a dar la pelea en todos los terrenos", sentenció.

Por su parte, su asesor técnico, Víctor Barrientos, dijo que el partido será difícil "y, por tanto, los jugadores saben que tienen que emplearse a un doscientos por ciento" para obtener un triunfo. Barrientos consideró que el cuerpo técnico del sub-campeón boliviano "conoce perfectamente los movimientos tácticos de Minervén, pues hemos tenido la suerte de verlo el domingo frente al Marítimo y aunque le faltaba alguna gente, consideramos que su rendimiento no debe variar demasiado".

TRABAJO

El Bolívar llegó esta mañana a Ciudad Bolívar, lugar distante a una hora de Puerdo Ordás, adonde viajará recién mañana, poco antes de la confrontación. La imposibilidad de contar con un buen hotel en Puerdo Ordás, obligó a Bolívar a instalarse en la ciudad que lleva el mismo nombre, donde esta tarde, casi noche, practicó durante una hora en una labor netamente táctica.

Víctor Barrientos anticipó que "pese al trajín al que nos hemos expuesto, los jugadores no están cansados. Se ha hecho una evaluación del estado físico de cada jugador y estamos satisfechos, todos están en buenas condiciones antes del partido".

Acotó que están en un lugar "muy lindo y sobre todo muy tranquilo, lo que ayuda a nuestra concentración antes del encuentro".

La delegación tendrá un día tranquilo mañana; el horario matinal será aprovechado para el descanso. El almuerzo ha sido previsto para las 12:30 horas y luego los jugadores tendrán otro tiempo en sus habitaciones antes de la charla técnica, la cual se inciará a las 16:30.

El viaje hacia Puerto Ordás ha sido confirmado para las 17:30, teniendo en cuenta que se demorará en llegar por lo menos una hora. El partido comenzará a las 20:00.

ARBITRO: Roger Zambrano (Ecuador)
Jueces de Línea: Marcos Aguas y Jorge Cevallos (Ecuador)
HORAS: 20:00
ESTADIO: Polideportivo "Cachamay" (Puerto Ordaz)

Se pagará después del Mundial

MONTO POR PARTICIPAR SERIA DE $us 386.000.-

La Federación Boliviana de Fútbol, al igual que las veintitres restantes participantes en la próxima Copa Mundial, recibirá el monto económico básico correspondiente a su concurso después de la competencia en Estados Unidos y la suma aproximada a la intervención en primera fase ascendería a algo más de 386.000 dólares, según informó ayer Guido Loayza, titular de la entidad, a su vuelta del país del norte.

El directivo participó del taller-trabajo convocado por la FIFA y expresó que Joseph Blatter, secretario general de la entidad, comunicó a los representantes de las diversas asociaciones que "se tratará de pagar lo mismo que en el Mundial de Italia, porque si bien los ingresos se han elevado, los egresos también..."

Guido Loayza.

En 1990 cada participante recibió aproximadamente 580.000 francos suizos, equivalentes al presente a 386.000 dólares.

El monto en cuestión será cancelado tras el certamen y estará en directa sujeción al producto derivado de la venta total de entradas.

"Para nosotros es una suma vital dentro del quehacer que representa el asistir al Mundial", admitió Loayza Mariaca, que no observó el cotejo que el cuadro perdió con Los Pumas en Los Angeles.

En ese contexto el titular federativo reiteró que en esta fase los resultados no cuentan y que se trata de probar jugadores.

"Lamento, eso sí, no contar con una selección completa - puntualizó - cuando Corea y Colombia, por ejemplo, se entrenan full-time desde el 10 de enero".

Más adelante anticipó la firme intención de trabajar a partir de abril con los seleccionados en su integridad.

"Si la selección fue declarada prioridad, que lo sea realmente; no podemos estar con limitaciones que perjudican la tarea preparatoria", afirmó.

Más adelante explicó que se recibió un ofrecimiento de Colombia para un amistoso en ese país.

"La Federación - sostuvo - analizará la propuesta porque hay que ver si es o no conveniente; creo que hasta ahora el seleccionado ha sido suficientemente damnificado al no contar regularmente con los elementos convocados".

Entre tanto, reiteró que al margen del encuentro de hoy, el próximo será en Dallas, y frente a Estados Unidos, el 26 de marzo.

Crisis en San José

RENUNCIO EL DIRECTORIO

ORURO, 28 (PRESENCIA), por Humberto Cabezas.- El directorio encabezado por José Costas León renunció hoy "ante los resultados negativos logrados en los primeros encuentros (del torneo liguero de fútbol) y el pedido clamoroso para nuestro alejamiento de la dirección del club...", prometiendo a la vez que la transferencia institucional será realizada sin causar más perjuicios a la entidad.

José Costas león.

La renuncia de Costas y sus colaboradores fue el corolario de una crucial etapa que derivó de la frustración experimentada por aficionados locales porque el equipo de la pasada temporada no clasificó para la Copa Libertadores de America, siendo competitivo, y porque el plantel formado para el campeonato en desarrollo resultó bisoño y débil hasta soportar dos derrotas consecutivas jugando como visitante.

En un documento dirigido a los socios, hinchas y pueblo de Oruro, distribuido hoy, con la firma de Costas, se confirma la renuncia del directorio, haciendo notar que la función de los dirigentes terminó en el marco de su propias posibilidades de conducción y de capacidad personal y con la certeza de haber contribuido, hasta el presente, con un trabajo desinteresado.

Esta nueva fase de crisis del popular equipo orureño abrió a la vez, y de modo inmediato, la incertidumbre de organización del partido que San José debe sostener ante The Strongest, aquí, el próximo domingo 6 de marzo. "Que los otros (nuevos dirigentes) organicen", dijo el gerente del club, Juan Carlos Guzmán, quien también anunció su alejamiento de la institución.

Al fundamentar su renuncia, Costas dice en parte saliente del documento:

"Pese a nuestros esfuerzos no pudimos conformar un equipo de primera línea por razones de tiempo, pretensiones exageradas (de los jugadores) para la firma de contratos en materia económica e imponderables que no merece analizar en estos momentos."

Mientras tanto, el equipo era esperado de vuelta en esta ciudad, procedente de Sucre donde ayer fue goleado 5 0 por Independiente Petrolero, por el torneo liguero. El pasado miércoles, jugando en Santa Cruz, el plantel también perdió 2-1 con Guabirá.

Según previsión inicial, los "santos" deben entrenar otra vez desde mañana, aunque se anticipa que no todo será normal como emergencia de la renuncia del directorio.

A las 17:30, en Cancún

LA SELECCION ENFRENTA HOY AL GUADALAJARA

CANCUN, 28 (PRESENCIA), por teléfono.- La selección boliviana de fútbol y el Guadalajara de México se medirán mañana aquí en partido vespertino que cerrará la gira del plantel dirigido por Xabier Azkargorta en canchas norteamericanas.

El plantel nacional arribó a este afamado balneario en horas de la tarde y luego de una merienda sus componentes se tomaron un descanso.

A diferencia de otras oportunidades, no habrá reconocimiento de campo.

A decir de Carlos Aragonés, miembro del cuerpo técnico, el director técnico no definió la alineación y el único jugador descartado es Mauricio Ramos, con un golpe en la rodilla.

"Se lo está evaluando", dijo Aragonés.

El Guadalajara llegará mañana (hoy) a Cancún y se alojará en el mismo hotel en el que está Bolivia.

El partido ha despertado expectativa y se ha organizado una conferencia de prensa de la que participarán los entrenadores y capitanes de los elencos.

A pesar de la derrota sufrida en Los Angeles, el estado anímico del plantel es bueno, según refirió Aragonés.

"No esperábamos perder y menos jugar tan mal, pero hay factores que han influido; el ir y venir de los jugadores es uno de ellos", expresó.

El encuentro con el Guadalajara se jugará a las 17:30, hora boliviana.

"Es una gran oportunidad para reivindicarnos; queremos terminar bien la gira", sostuvo el ex entrenador de The Strongest.

Vogts poco impresionado con Bolivia, pero volverá a verla...

"TENDRAN QUE MEJORAR MUCHISIMO"

Berti Vogts.

Bonn, 28 feb (EFE).- El seleccionador alemán, Berti Vogts, anunció hoy, lunes, que volverá a "espiar" al equipo nacional boliviano en el partido que disputará éste el próximo 26 de marzo, en Dallas, contra Estados Unidos.

El próximo 17 de junio, Bolivia y Alemania serán rivales en el partido de inauguración del Mundial de Estados Unidos. Hace poco más de una semana, Vogts observó a los bolivianos en Miami, en el marco de la "Copa Joe Robbie" que se disputó en Florida.

Tras ver a los andinos por primera vez en directo, Vogts se mostró poco impresionado por la potencia del conjunto que está a las órdenes del español Xabier Azkargorta. "Para vencernos tendrán que mejorar muchísimo", manifestó el entrenador alemán.

No obstante, "no quiero dejar nada al azar", declaró Vogts al justificar su intención de volver a presenciar un partido de los bolivianos.

El único conjunto rival de los alemanes en la primera fase del Mundial que sigue siendo una incógnita para Vogts es el equipo surcoreano, pues el seleccionador germano ha asistido a los amistosos que ha disputado el segundo rival de los germanos, España, en lo que va de año.

El secretario técnico de la Federación Alemana de Fútbol (DFB), Bernd Pfaff, se ha quejado de la escasa colaboración de los surcoreanos.

Según la prensa de su país

"COLOMBIA, A MEDIA MAQUINA"

BOGOTA, 28 (ANSA).- La prensa colombiana afirmó hoy que la selección de su país no tiene aún "ni la mitad del rendimiento" que debería lucir en el Mundial '94, al comentar su último empate 2-2 ante Corea del Sur y en las vísperas de su partido ante México, pasado mañana miércoles en el Distrito Federal.

Colombia, que viajará mañana hacia ciudad de México, jugaría el miércoles con Córdoba en el arco, Herrera, Perea o Mendoza, Andrés Escobar y Wilson Pérez en la defensa, Serna, Leonel Alvarez, Gómez y Alex Excobar en el medio, y, adelante, la dupla Miguel Asprilla-Iván Valenciano o, sino Víctor Aristizábal-John Trellez.

Al analizar el partido del sábado pasado en Los Angeles ante Corea del Sur, el diario "El Tiempo", de Bogotá, dijo hoy que la selección asiática "le cambió el ritmo" jugando "a cien kilómetros por hora" al juego más pausado que propone la formación de Francisco Maturana.

Colombia "sufrió mucho" para igualar un partido que perdía 2-0 y que le dejó "grandes enseñanzas", como conocer el balón oficial que se utilizará en el Mundial '94, "más rapido y liso" que los empleados en las anteriores copas de la FIFA, dijo El Tiempo.

A su vez, El "Nuevo Siglo" tituló hoy "Corea del Sur, qué buen examinador", y afirmó que el partido "fue complicado por la forma como afrontó el compromiso el rival: velocidad, sorprendentes progresos técnicos y un juego práctico que les permitió irse arriba en el marcador en el segundo tiempo". "La Prensa" tituló "Colombia, a media máquina", anotando que pese al empate, los dirigidos por Maturana y Hernán Darío Gómez "no tienen ni la mitad del rendimiento que se les espera ver en el certamen mundialista".

Alex Escobar y Aristizábal marcaron los goles colombianos en los últimos minutos del partido ante Corea del Sur.

Para mañana

GANAR, OBJETIVO DE MEXICANOS

CIUDAD DE MEXICO, 28 (ANSA)- El goleador de Atlético Madrid, de España, Luis García, integrará la selección de fútbol de México que jugará ante Colombia, el miércoles próximo en el Estadio Azteca, que llenaría su capacidad con 115 mil personas.

México presentaría casi la misma formación que hace unos días venció 2-1 a Suecia, recuperándose de unas últimas goleadas que habían deteriorado su imagen, la que buscará revitalizar ahora con un triunfo ante la cotizada Colombia.

"Está claro que el triunfo es un objetivo, pero se trata solamente de un partido amistoso", dijo el técnico Miguel Mejía Barón, quien enfrentó a Colombia durante la Copa América de Ecuador '93, cuando el equipo sudamericano ganó 2-1.

La presencia de Luis García, que garantiza mayor potencia al ataque mexicano, fue confirmada a través de un fax arribado a la Federación Mexicana de Fútbol (FMF).

Para jugar con Argentina

PARREIRA QUIERE EQUIPO TITULAR

RIO DE JANEIRO, 27 (ANSA).- El técnico Carlos Alberto Parreira dijo hoy que espera contar con todos los titulares de la selección brasileña para el amistoso del 23 de marzo contra Argentina es el estadio Arruda, de Recife, capital del nordeste estado de Pernambuco.

Parreira

Parreira, desde ayer con 51 años de edad, admitió que habrá dificultades para contar con los astros que actúan en Paris Saint-Germain (Ricardo Gomes y Raí) y en Deportivo La Coruña (Bebeto y Mauro Silva), respectivos líderes de los campeonatos francés y español, como también con Romario, de Barcelona.

"No renunciaré igualmente a ningún extranjero", dijo Parreira, quien hoy viajó a Europa para ver los partidos Spartak-Barcelona y Real Madrid-Paris Saint Germain, por las Copas europeas.

El entrenador llegó el viernes de Nueva York, donde participó de un seminario de la FIFA, y elogió los cambios en el reglamento de la competencia, especialmente el que permite a los entrenadores usar once jugadores en el banco de reservas.

"Eso dará más opciones de cambio a los entrenadores, mejorará el nivel técnico de los cotejos y dará oportunidad a todos de participar de un compromiso", según observó.

En cuanto a los tres puntos de la victoria, el técnico brasileño no tiene dudas de que la medida beneficiará a los equipos más fuertes, constituyendo "un incentivo a la técnica".

Parreira cree que el Mundial 94 será la "redención de la marcación zonal, que será adoptado por algunas de las principales selecciones, como Brasil, Argentina y Suecia".

Los equipos agruparán a la mayoría de los jugadores en el mediocampo y dejarán sólo uno o dos hombres adelante, lo que exigirá mucho de la preparación física, estimó Parreira.

"No precisamos de gente en el ataque, sino de gente que llegue al ataque", completó.

En tanto, la Federación Pernambucana ya tiene la programación de las selecciones brasileña y argentina, enviada por la Confederación Brasileña de Fútbol (CBF) para el amistoso del 23 próximo.

Ambas delegaciones desembarcarán en Recife el 21 por la noche y al día siguiente tendrán un horario para entrenamiento en el lugar del juego.

Los brasileños se hospedarán en el Sheraton Hotel, mientras que en el Mar Hotel estarán los argentinos, en cuyo equipo, podría estar Diego Maradona, cuya posible presencia suscita una gran expectativa.

Mientras no decida su futuro

ALFIO BASILE NO CONVOCARA A DIEGO

BUENOS AIRES, 28 (ANSA).- El técnico Alfio Basile afirmó que Diego Maradona "primero tiene que decidir si está bien y con ganas" de volver al fútbol y agregó que el 9 de mayo podría ser una "fecha límite" para decidir su convocatoria al Mundial '94.

Basile

"De todos modos, no vamos a esperar hasta el 9 de mayo para hablar", dijo Basile, quien aclaró que jamás expresó que era "difícil" que Maradona juegue el Mundial de Estados Unidos.

"Desmiento totalmente que yo haya dicho que es muy difícil que Maradona juegue el Mundial. Dije y repito que a Maradona hay que dejarlo tranquilo", añadió el técnico albiceleste.

Cuando se le preguntó si convocaría a Maradona para el partido amistoso ante Brasil, el 23 de marzo en Recife, Basile respondió que "¿cómo lo voy a convocar?. Se supone que no puedo convocarlo hasta que él decida si sigue jugando o no".

Tras asegurar la concentración argentina en el Babson College, de Boston, durante el Mundial, Basile se reunió ayer en Roma con los atacantes de ese club Claudio Caniggia y Abel Balbo, en el marco de una gira europea que incluirá un paso por España.

"Caniggia está con unas ganas tremendas y le dije que lo quiero tener con todas las pilas puestas para el Mundial", dijo Basile, quien contará con el jugador sólo a partir del 8 de mayo, cuando cumpla la suspensión de trece meses que le fue impuesta por doping.

Basile dijo además que quedó satisfecho con el rendimiento de Balbo, pese a la pobre y solitaria tarea del argentino en el ataque de Roma (que ayer perdió 1-0 como local ante Sampdoria) y consideró difícil su presencia en el partido contra Brasil.

En cambio, Basile, entrevistado por el diario "Clarín", de Buenos Aires, dejó entrever que no habrá problemas para contar con Gabriel Batistuta, pues su equipo, Fiorentina, sigue firme líder en el Serie B, con muy claras posibilidades de retornar a la Serie A.

Anotó un gol y fue artífice de la victoria

SANCHEZ CONSIDERADO COMO EL MEJOR IBEROAMERICANO

Lisboa, 28 feb (EFE).- El boliviano Erwin "Platini" Sánchez, autor de un gol y artífice de la victoria del Boavista sobre el Pazos de Ferreira (2-0) volvió a ser la figura iberoamericana más destacada de las que actuaron en la vigésima primera jornada del campeonato portugués de fútbol, disputada el pasado fin de semana.

Sánchez es unánimemente elogiado por la prensa deportiva lusitana y es considerado como una de las esperanzas del Boavista en su próximo compromiso de los cuartos de final de la copa UEFA con los alemanes del Karlsruher.

En declaraciones a la prensa, el internacinal boliviano se mostró muy satisfecho con su labor, pero esta convencido de que puede mejorar aun más.

Sánchez esta muy ilusionado con la perspectiva de un buen resultado en el duelo de la copa UEFA del próximo martes y comparte el sueño del equipo de clasificarse por primera vez en su historia para una final europea.

Otra de las figuras de la jornada liguera fue el portero brasileño del Farense, José Carlos, protagonista de espléndidas intervenciones que contribuyeron al empate obtenido por su equipo ante el lider Benfica. Entre los benfiquistas, los brasileños Carlos Mozer y Ailton jugaron con acierto, pero no con tanto brillo como en jornadas anteriores.

En el Oporto, el también brasileño Aloisio tuvo una buena actuación en un partido en el que su club aplastó al Braga por 5-0.

El uruguayo Barboza, que regresó al Estoril, tras una prolongada lesión, está recuperando su mejor forma y fue el más rematador de su equipo.

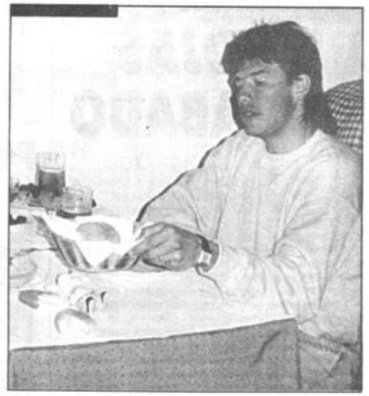

Erwin "Platini" Sánchez

PERIODISTA PIDIO LA DETENCION DE MARADONA

BUENOS AIRES, 28 (ANSA)- Los abogados de un periodista pidieron a la justicia argentina la detención de Diego Maradona, por los incidentes de hace un mes en los que el futbolista agredió a varios hombres de prensa, dijo el vespertino Crónica.

El diario dijo, sin dar más detalles, que los abogados de Pablo Talamoni, cronista de Radio América, pidieron además que se interrumpa el sobreseimiento otorgado a Maradona por consumo de drogas hasta que se determine si se recuperó plenamente.

Entre el 1 y el 2 de febrero, Maradona protagonizó repetidos incidentes en una residencia de descanso a 35 kilómetros al oeste de Buenos Aires donde la prensa reclamaba su testimonio sobre la rescisión de su contrato con el club Newell's Old Boys.

Talamoni fue uno de los seis periodistas que recibieron balas de rifles de aire comprimido, según las denuncias incluso por disparos que hizo el propio jugador.

El juez federal Nerio Bonifatti ordenó en principio una rápida presentación de Maradona ante su juzgado, que después postergó, mientras el jugador se aislaba, esta vez sin asetios, en una casa de Marisol, un lejano balneario bonaerense frente al Atlántico.

Ahora, los abogados de Talamoni exigieron la detención de Maradona por lesiones leves, agresiones y daños reiterados, y pidieron a un tribunal de alzada un examen físico-anímico y la interrupción del sobreseimiento por tenencia y consumo de drogas, un proceso abierto en abril de 1991, dijo Crónica.

Fórmula Uno

EL NUEVO FERRARI CON PROBLEMAS DE EVOLUCION

Montmeló (Barcelona, España), 28 feb (EFE).- La cúpula directiva de la escudería Ferrari viajó hoy al circuito de Cataluña a consecuencia de los inesperados problemas de evolución que ha presentado en las últimas horas el revolucionario modelo Ferrari 412 T1.

Al trazado barcelonés acudieron el francés Jean Todt, director deportivo, el inglés John Barnard, ingeniero creador del 412 T1, el japonés Osamu Goto, responsable de motores, el alemán Gustav Brunner, ingeniero y el italiano Claudio Lombardi, responsable de fábrica.

El nuevo coche logró excelentes tiempos en la pista privada de Fiorano, en la que logró incluso un nuevo récord (1.00.3 por 1.00.6), sin embargo en el circuito catalán el vehículo tiene diversos problemas, tanto es así que el piloto francés Jean Alesi realizará mañana martes una prueba de simulacro de Gran Premio bajo la supervisión de Jean Todt.

Según Barnard, creador del nuevo modelo, los problemas que evidencia el Ferrari son, principalmente, que la suspensión revolucionaria anclada al chasis parece ser la responsable de los graves problemas de subviraje, por los cuales el morro del coche no entra en las curvas.

Este problema, en opinión de Barnard, se solucionaría acentuando la carga aerodinámica en el alerón delantero.

Fútbol colombiano

GANO EQUIPO DE BOLIVIANO PEÑA

BOGOTA, 28 (ANSA)- Un total de 24 goles y seis jugadores expulsados registró la primera fecha del campeonato de fútbol de Colombia, en cuyo partido central Junior e Independiente Medellín, representantes locales en la Copa Libertadores, protagonizaron un deslucido empate que terminó 1-1.

Millonarios, que dirige el serbio Vladimir Popovic, fue el único visitante que ganó, al derrotar 2-1 a América, mientras que Independiente Santa Fé venció 2-1 al Pereira. Quindío goleó 5-2 a Atlético Huila y Cúcuta superó 2-1 a Unión Magdalena.

Completando la fecha, el Deportivo Cali, que orienta el argentino José Yudica perdió 1-0 con Once Caldas, mientras que el recién ascendido Tuluá empató 1-1 con Envigado y Atlético Nacional derrotó 2-1 a Bucaramanga.

El brasileño Gilmar da Silva, de Quindío, marcó el único gol extranjero de la jornada, en la que fueron expulsados los colombianos Pacheco (Junior), Zúñiga (A. Nacional), Moreno y Montoya (América), Mosquera (Millonarios) y Díaz (Pereira).

La segunda fecha se jugará el próximo domingo, con los partidos Pereira-América, A. Huila-I. Santa Fé, D. Cali-Quindío, Millonarios-O. Caldas, U. Magdalena-A. Nacional, Tuluá-Cúcuta, Medellín-Envigado y Bucaramanga-Junior.

Juan M. Peña

SEIS PARTIDOS DE COPA LIBERTADORES MAÑANA

ASUNCION, 28 (ANSA)- La 35a. Edición de la Copa Libertadores de América, el torneo de clubes más importante del fútbol sudamericano, comenzará formalmente pasado mañana, miércoles, con la disputa de seis partidos.

El miércoles debutarán los paraguayos Olimpia-Cerro Porteño en Asunción por el Grupo 1, que completan los colombianos Junior- Independiente de Medellín, que jugarán el jueves en Barranquilla. Por el Grupo 2 jugarán pasadomañana en San Pablo los brasileños Palmeiras y Cruzeiro, mientras que el duelo argentino Velez Sarsfield-Boca Juniors se anticipó el 13 de febrero con el empate 1-1, en Buenos Aires.

Por el Grupo 3 se enfrentarán pasadomañana en Lima los peruanos Universitario-Alianza Lima, mientras que los ecuatorianos Emelec-Barcelona lo harán en Guayaquil.

Por el Grupo 4 también debutarán pasado mañana en Santiago los chilenos Unión Española-Colo Colo y en Montevideo los uruguayos Defensor-Nacional.

Finalmente, por el Grupo 5, jugarán mañana martes en Puerto Ordaz el local Minervén (Venezuela) contra Bolívar, de La Paz.

Por este grupo ya jugaron el 23 pasado Minervén-Marítimo en Puerto Ordaz (2-1) y Bolívar-The Strongest en La Paz (0-0).

La 35a. Edición de la Copa Libertadores se jugará, como el año pasado, con veinte equipos divididos en cinco grupos de cuatro, para enfrentarse todos contra todos, ida y vuelta, hasta el 15 de abril.

Los tres primeros de cada grupo, más Sao Paulo, de Brasil, último campeón, se clasificarán a los octavos de final, donde el torneo proseguirá con el sistema de partidos de ida y vuelta y eliminación simple, hasta las finales, previstas para el 24 y 31 de setiembre.

Después de la segunda ronda, el torneo ingresará en receso hasta el 3 de agosto, a raíz del Mundial de Estados Unidos.

A Bolívar, en el Caso Suárez

STRONGEST PLANTEA CASTIGO CONJUNTO

The Strongest plantea a Bolívar que se siente un precedente en el fútbol boliviano castigando severamente al jugador argentino Luis Suárez.

"Yo propongo que castiguemos los dos equipos a Suárez porque se ha portado mal", dijo Jorge Sfeir.

El presidente atigrado expresó: "No vamos a premiar a un jugador que viene a hacerse la burla del fútbol nacional, eso no, por eso la posición de Strongest ha sido terminante y nuestros abogados se encargan del caso".

El directivo, sin embargo, dijo que al margen de la acción policial que se le está siguiendo al futbolista por estafa, daños y perjuicios, ambos clubes, Strongest y Bolívar, deberían tomar una acción conjunta para castigarlo.

"Yo personalmente he discutido este tema con algunos dirigentes de Bolívar, y mi crítica y planteamiento son constructivos: Castiguemos a Suárez los dos clubes porque se ha portado mal y se ha hecho la burla", dijo.

De Bolívar, expresó que "sus dirigentes tienen que ser un poquito más valientes y decidir sentar un precedente en el fútbol nacional porque un jugador con esa clase de actitudes no puede hacernos salir por la tangente a dos prestigiosas instituciones".

"Que sean más gallardos -insistió-, que digan bueno, no queremos tener más problemas con el club Strongest, somos dos equipos paceños y tenemos que estar unidos, por tanto evitemos estas capujadas".

Y para Sfeir, Bolívar "tal vez ha sido el club que ha sido burlado más por este jugador al final y al cabo. De manera que castiguemoslo y liquidemoslo del fútbol nacional sentando un precedente".

El directivo atigrado ha dicho también que Suárez "es una persona no grata en Bolivia a quien hay que castigar sin misericordia por todos los daños económicos que nos ha ocasionado".

Más adelante, dijo que Strongest no puede inscribir ahora "por su culpa" a otro jugador en la Copa Libertadores de América, "por tanto cualquier pérdida que tengamos irá en desmedro de nuestra economía por este motivo".

Consultado sobre la opinión que tuvieron los dirigentes bolivaristas con los que conversó, Sfeir comentó: "Al parecer no es positiva. Es lamentable que quieran defender una posición que es indefendible dentro de lo que es ética y moral. Sin embargo, pensamos que con el patriotismo que tiene Bolívar, lo que tanto pregona su presidente, apoyando a la selección nacional y al fútbol nacional, apoyará lo que es correcto".

"Además, es lógico que suceda eso, porque un extranjero que viene a burlarse de un club y se traspasa a otro, vendiéndose vilmente, debe ser castigado por ambos clubes para evitar que nadie nos haga esto en el futuro", sostuvo.

Finalmente expresó que a Bolívar tampoco le gustaría que Strongest la haga una cosa así. "Lo que pasa es que nosotros no estamos preocupados de negociar con jugadores que tienen relación con otros planteles, en cambio sí lo hacemos con aquellos que no tienen compromisos y están libres, pues no queremos estar dentro de capujamientos".

Sfeir considera que las relaciones entre las instituciones "deberían estar basadas en un respeto mútuo, aunque ésta no es la primera vez que sucede y en Bolívar algunos dirigentes deberían cambiar su actitud, porque el único que queda mal es su presidente cuando sus dirigentes hacen esta clase de transacciones. Nosotros, felizmente, no permitimos que nuestros dirigentes hagan negociaciones que involucren una situación no ética".

Luis Suárez. Piden para él una doble sanción.

Para ir a Venezuela

DEFINIERON LA DELEGACION

The Strongest definió la delegación que viajará el sábado a Venezuela, donde el equipo cumplirá sus partidos con Minervén y Marítimo por la Copa Libertadores de América.

Dieciséis jugadores han sido nominados.

El grupo irá presidido por el vicepresidente del club, José Lara. Como delegados han sido designados: Eduardo Angulo y José Urquidi.

El cuerpo técnico está integrado por Jorge Vichera (entrenador), José Antonio Vaca (preparador físico), Luis Carlos Ribeiro (ayudante de campo), Raúl Alberto Morales (médico), Jorge Gisbert (kinesiólogo) y Fernando Ponce (utilero).

Jugadores: Luis Ibarra, Gaspar Monte, Oscar Sánchez, Olsen Borja, Gustavo Quinteros, Jorge Aramayo, Claudio Mir, Milton Melgar, Sergio Luna, Jhonny Villarroel, Marcelo Torrico, Robert Arteaga, Marcos Fransisquine, Antoninho, William Roca y Federico Justiniano.

El club invitó a un periodista de La Paz, El Círculo de Periodistas Deportivos de La Paz nominó a Germán Salamanca.

Acompañarán también a la delegación los dirigentes Jorge Sfeir, Julio Vuscarra, Germán Tellería y Oscar Ortega, pero éstos irán por su cuenta.

Strongest jugará con Minervén el martes 8 y con Marítimo el viernes 11.

Anoche se reunió el directorio para definir aspectos relativos al viaje.

Por otro lado, se confirmó que Arturo García fue descartado totalmente.

El caso de Claudio Mir, entretanto, fue favorablemente solucionado. Jugará también el torneo de la Liga.

Por otro lado, hay duda que Strongest pueda jugar el domingo, pues quedará diezmado para enfrentar a San José en Oruro, aunque el presidente del club, Jorge Sfeir, afirmó anoche que "ese encuentro se jugará porque no podemos suspender ni postergar partidos del torneo liguero".

ACADEMIA INVITADA A EUROPA

Santa Cruz, 28 Presencia Por Gonzalo Valenzuela.- A raíz del partido que jugarán las selecciones de Bolivia y Alemania en la inauguración de la Copa del Mundo en Estados Unidos, desde el país europeo ha llegado una invitación para que un equipo sub-20 de la Academia Tahuichi Aguilera realize una gira por Alemania durante el mes de mayo, con el objeto de conocer algo más del fútbol boliviano, habida cuenta que los dirigentes germanos conocen el historia de Tahuichi y saben que varios jugadores del seleccionado, proceden de esta entidad.

Tahuichi jugaría un partido en Munich, como preliminar de un partido importante del campeonato alemán. Posteriormente jugaría en Holanda, enfrentando a Ajax, al que ganó hace tres años, posteriormente se mediría con el Norwich, de Inglaterra y retornaría a Alemania, para enfrentarse con el campeón juvenil de ese país. Es probable que Tahuichi juege dos o tres partidos más, durante una gira que abarcaría dos semanas.

Aparte de otras dos acciones

TAHUICHI ENJUICIARA A ZULETA ($us 4.000.000.-)

Santa Cruz, 28 Presencia Por Gonzalo Valenzuela.- El Directorio de la Academia Tahuichi Aguilera, autorizó al presidente de esta institución, Rolando Aguilera hijo, para que inicie un juicio a Walter Zuleta, a raíz de las declaraciones vertidas por el dirigente de Bolivar en contra de los jugadores que militaron y militan en este club, a los que acusó de ser drogadictos y borrachos y que a su club le costó mucho dinero rehabilitarlos.

El juicio en contra de Zuleta sera llevado adelante por los abogados Marco Peredo, José Ernesto Zambrana y Luis Saucedo, quienes ya se han interiorizados del caso. Según el joven dirigente, la Academia Tahuichi enjuiciará a Zuleta por 4 millones de dólares y que esta acción se llevará a efecto en la ciudad de Santa Cruz.

Aguilera enfatizó que en la Academia Tahuichi a nadie le enseñan para que seran borrachos o drogadictos, ya que más bien una de las tareas fundamentales de esta institución es su lucha contra el alcoholismo y la drogadicción.

LOS JUGADORES Y PADRES DE FAMILIA

Así mismo se sabe que los tahuichis que militaron en Bolivar, también le implantarán un juicio al dirigente de este club, por considerar que ha mellado su dignidad al acusarlos de drogadictos y borrachos. Los abogados Zambrana, Saucedo y Peredo, también serían los que lleven adelante la acción judicial de los jugadores en contra de Zuleta. Cabe recordar que en Bolivar jugaron Marco Antonio Etcheverry, Erwin Sánchez, Francisco Takeo, Rodolfo Romero, Luis Trigo, Jaime Zegarra y actualmente lo hacen Luis Cristaldo, Eduardo Jiguchi y Ramiro Pérez.

También los padres de familia de los chicos de la Academia Tahuichi, han decidido iniciar una acción judicial en contra de Walter Zuleta, considerando que ha difamado a una institución que tantos servicios presta al fútbol nacional e incluso a la propia juventud. En consecuencia, el dirigente de Bolivar tendrá que afrontar tres juicios al mismo tiempo, y que se llevarán adelante en la ciudad de Santa Cruz.

Se correrá del 25 al 27

SALIO CONVOCATORIA DE LA "VUELTA A COCHABAMBA"

Fue lanzada la convocatoria del "Gran Premio Vuelta a Cochabamba", primera carrera nacional de automovilismo deportivo de 1994.

La prueba tendrá lugar los días 25, 26 y 27 de este mes y comprenderá de dos etapas.

El recorrido total será de 528,1 kilómetros, entre primes de velocidad y enlaces, sujeto a Reglamento Nacional para prueba de ruta.

PRIMERA ETAPA

Viernes 25 de marzo:

Primer primer: 2 vueltas en el Circuito Quintanilla con un recorrido de 2.1 kilómetros a desarrollarse en hroas de la tarde. La clasificación de este prime dará el orden de partida para el Circuito Bolivia como asimismo para el primer prime de ruta.

Sábado 26:

Segundo prime: Circuito Bolivia, horas 7:30 (10 vueltas cada grupo).

Primer enlace: Circuito Bolivia-Colcapirhua
Tercer prime: Colcapirhua - Posada de los Cisnes
Segundo enlace: Posada de los Cisnes - Sacaba
Cuarto prime: Sacaba - Locotal
Quinto prime: Locotal - Villa Tunari

SEGUNDA ETAPA

Domingo 27:

Primer prime: Villa Tunari - Locotal, horas 7:00
Segundo prime: Locotal - Colomi
Primer enlace: Colomi - Puente Chaquimayu
Tercer prime: Puente Chaquimayu - Tiraque
Segundo enlace: Tiraque - Cruce carretera a Santa Cruz
Cuarto prime: Cruce carretera a Santa Cruz - Punata
Tercer enlace: Punata - Cliza
Quinto prime: Cliza - Rieles Suticollo
Cuarto enlace: Rieles Suticollo - Quillacollo
Sexto prime: Quillacollo - Base Aérea
Quinto enlace: Base Aérea - Circuito Quintanilla
Super prime: Circuito Quintanilla

La hoja de ruta con todo el detalle de la prueba estará a disposición de los participantes, a partir del 10 de marzo con un costo de veinte bolivianos.

Podrá intervenir cualquier persona residente en el país o del exterior, que posea licencia de corredor otorgada por la FEBAD, certificado del gabinete médico actualizado del IDD de su departamento para pilotos y copilotos, asimismo deberán estar habilitados por su Asociación. En caso de ser participante de nacionalidad extranjera, deberá presentar las licencias respectivas de su país.

La carrera está reservada para coches de los grupos N-12, 1.600 miltuvalvular, 1.600 - 8 válvulas, Todo Terreno clase 1, Todo Terreno clase 2, Bogues y Volkswagen (refrigerados por aire) hasta 1.600 cc. de acuerdo al Reglamento Nacional en vigencia para este año.

En el valle se abrirá el calendario nacional de automovilismo de 1994 con la prueba "Vuelta a Cochabamba".

INSCRIPCIONES

Las inscripciones están abiertas desde la fecha.

Se recibirán los días hábiles en horas de oficina hasta el 24 de marzo, en la secretaría de la Asociación de Autmovilismo Deportivo de Cochabamba, ADECO, o a través de las Asociaciones del interior. Los interesados deberán llenar las fichas de inscripción y presentar al mismo tiempos los documentos que son solicitados como requisitos.

Los derechos de inscripción son los siguientes:

Hasta el martes 15 de marzo, cincuenta dólares; hasta el martes 22, cie dólares; y hasta el jueves 24, ciento cincuenta.

PUNTAJE

Los puntos que se otorgarán por esta competencia son los siguientes: Al primero 20 puntos, al segundo 15, al tercero 12, al cuarto 10, al quinto 8, al sexto 6, al séptimo 4, al octavo 3, al noveno 2 y al décimo uno.

En cuanto a los premios, se da cuenta que a cada grupo le corresponden en premios en efectivo, la suma de mil dólares, la escala de premios ya sea económica o especie, serán repartidos de acuerdo a la modalidad que ADECO adopte para tal efecto.

GIMNASIA RITMICA Y ARTISTICA EN JUNIO

En el próximo mes de junio o a más tardar en la primera semana de julio se efectuará el primer campeonato nacional de gimnasia rítmica y artística, el mismo que tendrá por sede a la ciudad de Santa Cruz, de acuerdo a lo informado por José Nuñez, presidente de la Federación boliviana de este deporte.

El dirigente señaló que la fecha deberá ser ratificada por la Asociación crucena, encargada de la organización de la indicada competencia.

Por otra parte dio cuenta de la realización en septiembre de un certamen nacional que se efectuará en esta ciudad, "será el infanto-juvenil, pero también depende de una confirmación", dijo Nuñez.

El directivo de la gimnasia agregó que "en octubre haríamos el nacional juvenil, que sería desglosado a dos sedes y en diciembre cerraríamos nuestro calendario con una prueba que se efectuaría en la ciudad de Oruro".

Consultado sobre el poco número de pruebas de este deporte el dirigente explicó que "dentro de las actividades a nivel internacional las federaciones tienen facultad para convocar a solamente una modalidad".

Nacional de voleibol

SAN ANTONIO AL VALLE A DEFENDER SU TITULO

San Antonio de La Paz viajará esta noche a Cochabamba para tomar parte en el campeonato nacional de clubes campeones de voleibol, damas, en el que defenderá el título que ostenta. El cuadro que dirige Roberto Frías, puso lin anoche a sus entrenamientos, con un partido con el sexteto masculino de Arabe.

San Antonio, que inicialmente había amenazado con no asistir en este torneo, se reforzó con dos jugadoras peruanas que llegaron la semana anterior y se pusieron a trabajar de inmediato.

Se trata de Roxana Guamán y Karina Soto.

También Universidad Católica viajará en representación de La Paz.

ORGANIZACION

COCHABAMBA, 28 (PRESENCIA).- Por Manuel Herrera. Los organizadores del Campeonato Nacional de Voleibol Damas de clubes campeones anunciaron que "todo se encuentra listo", para el torneo en el que será anfitrión JEC.

Se ratificó la presencia de seis representaciones: San Antonio de La Paz (actual campeón nacional), Universidad Católica Boliviana de La Paz, Economía de Oruro, Santa Rosa de Potosí, CORDECH de Chuquisaca y JEC de Cochabamba.

El campeonato se desarrollará del 2 al 6 de marzo en el coliseo de la Coronilla, "José Casto Mendez" con tres partidos por jornada. De miércoles a viernes se iniciará a las 18.30 horas, el sábado a las 15 horas y el domingo a las 8.oo de la mañana.

POTOSINAS

POTOSI, 28 (PRESENCIA) por Oscar Revilla.- Esta noche, vía terrestre, viajó a Cochabamba la representación de Santa Rosa, campeón potosino de voleibol, para tomar parte en el nacional de damas.

"Vamos con la intención de realizar un buen papel. Sabemos de nuestros limitaciones, pero eso no ha de ser obstáculo para cumplir con lo mejor que podemos", sostuvo Mario Viaña, técnico del equipo.

Las jugadoras son: Liseth Valenzuela, Jimena Nogales, Sandra López, Soraya Venegas, Evelin López, Jenny Calderón, Cemma Tirado, Varinia Martínez, Khaterine Beltrán, María Barrientos y Ana Calderón.

Boxeo en el coliseo cerrado

CABRERA Y ROJAS PELEARAN EL SABADO

José Cabrera y René Rojas pelearán el sábado por la división gallo, en combate profesional que es organizado por la Asociación de Boxeo de La Paz.

La pelea será el "plato fuerte" de la velada pugilística que se cumplirá en el coliseo cerrado "Julio Borelli".

Cabrera es el único boxeador boliviano que logró ganar una medalla de oro en los Juegos Deportivos Bolivarianos que se realizaron en el país el año pasado.

El cruceño entró al profesionalismo y quiere llegar lejos.

Este será un paso importante en ese objetivo que busca.

Rojas, por su lado, es un destacado deportista que también tiene grandes aspiraciones. Ambos serán presentados el jueves en una conferencia de prensa.

Cabrera y Rojas, entretanto, se alistan para hacer una buena pelea.

PROGRAMA

Los organizadores han hecho conocer una circular donde se da a conocer el siguiente programa previo al combate del sábado.

Hoy: horas 19:30, Prueba de suficiencia en el gimnasio "Héctor Altamirano del coliseo cerrado "Julio Borelli".

Jueves: horas 10:30, Conferencia de prensa en el Hotel Max Inn.

Sábado, horas 8:00, Pesaje oficial en el gimnasio "Héctor Altamirano".

COMBATES

Por otro lado, este es el rol de peleas que ha sido confeccionado para el sábado:

Primer combate - Categoría minimosca:

Carlos Coronel (Escuela Villa Victoria) - Augusto Cuellar (Escuela Héctor Altamirano).

Segundo combate - Categoría mosca:

Hugo Colque (Escuela Héctor Altamirano) - Sergio Ortuño (Escuela Villa Victoria).

Tercer combate - Categoría gallo:

Valerio Díaz (Escuela Club Municipal) - Víctor Ortiz (Escuela Héctor Altamirano).

Cuarto combate - Categoría pluma:

Dennis Valencia (Club Belén) - Juan Carlos Morante (Escuela Villa Victoria).

Quinta pelea, semifondo:

Mario Rondeau (subcampeón boliviariano, de la Escuela Club Municipal) - Javier Achu (campeón paceño, del Club Monzón).

Sexta pelea, fondo:

René Rojas - José Cabrera

La programación se iniciará a las 20:30 horas.

Los precios de las entradas han sido fijados en los siguientes precios: 15 bolivianos al sector de "ringside" y 5 bolivianos para general.

Niños tienen entrada libre.

Maratonista mexicano finaliza su preparación

GARCIA, MAÑANA A LOS ANGELES

Salvador García lee para sí y sus amigos, el Evangelio que relata el milagro cumplido por Jesús en Qaná.

El atleta mexicano Salvador García, figura internacional del maratón y ganador de competencias como la de Nueva York y Rotherdam, termina su preparación en La Paz con el propósito de competir proximamente en Los Angeles.

El "halcón tarasco", como se lo conoce cariñosamente en su país, es muy religioso y atribuye sus éxitos a la asistencia del Todopoderoso que invoca a cada momento.

En Bolivia entre sus muchos amigos están el Padre Giuseppe Rossi y el periodista Edgar Espejo quienes lo acompañan y alientan en su preparación.

La salida del maratonista se producirá mañana rumbo a Los Angeles donde intervendrá en una competencia internacional el domingo venidero.

PRUEBA EN HOMENAJE A EL ALTO

El próximo domingo se efectuará una prueba pedestre en homenaje al septimo aniversario de fundación de la vecina ciudad de El Alto. La competencia está abierta para atletas de las categorías menores (15 a 16 años damas y varones), juveniles (de 17 a 19 damas y varones), mayores (de 20 a 39 años damas y varones), y seniors (40 años adelante, solo varones.

Las inscripciones para la competencia se recibirán hasta el venidero viernes en la secretaría de deportes de la Alcaldía de El Alto, presentando además de la ficha médica cédula de identidad o certificado de nacimiento para acreditar edad y acomodar en la respectiva categoría.

El recorrido de la prueba comprenderá una distancia de 11.000 metros y seguirá el recorrido siguiente: Partira, inmediaciones e la puerta del Municipio de El Alto, avenida Jorge Carrasco, calle 3, avenida 6 de Marzo, carretera a Oruro, avenida Bolivia, desvío a Villa Adela, carretera a Viacha, carretera a Oruro, avenida 6 de Marzo, meta (ubicada frente a la gasolinera).

Los cuatro primeros de cada categoría recibirán premios de la alcaldía.

Campeonato de bicicross en tres fechas

"PRESENCIA" APOYARA EL INTERCOLEGIAL OTRA VEZ

Autoridades de la Asociación de Bicicross junto al entrenador chileno (derecha) durante la conferencia de prensa de ayer.

La Asociación de Bicicross de La Paz anunció ayer la realización del Campeonato Intercolegial que como todos los años será auspiciado por PRESENCIA, y que en esta oportunidad se llevará a cabo en tres jornadas: el 20 y 25 de este mes y el 10 de abril.

Durante una reunión con la prensa, efectuada en la víspera, el directorio del bicicross paceño, a la cabeza de Raúl Valda, dio a conocer los pormenores de esta competencia, una de las más importantes del calendario departamental.

Se estima que este año participarán unos 35 colegios de la ciudad, entre particulares y fiscales, a quienes ya se ha extendido la invitación correspondiente.

La Asociación, a fin de posibilitar que los establecimientos educativos fiscales estén presentes, otorgará una serie de facilidades e inclusive pondrá a disposición de los niños y jóvenes de estos colegios bicicletas de la propia entidad rectora del bicicross departamental.

Por otra parte, se ha determinado premiar no solo a los colegios ganadores; también se piensa distinguir a las promociones que más se destaquen, a los colegios que presenten el mayor número de participantes e inclusive a los profesores, que tendrán mucho que ver en la organización de sus equipos para este certamen.

"El Campeonato Intercolegial es uno de los principales certámenes que realizamos año tras año, ya que de ahí surgen los nuevos valores; es, por decirlo de mejor forma, un semillero de nuestro deporte", dijo acerca del certamen el presidente de la Asociación, Raúl Valda.

Informó que las inscripciones están abiertas en las oficinas de la entidad, en la pista de Achumani, donde se otorgará la máxima colaboración a los equipos interesados en intervenir.

DIFUSION

Durante la reunión, los dirigentes del bicicross se refirieron también al interés que persiguen de difundir masivamente este deporte en toda la población.

Dijeron que el bicicross "no es un un deporte elitista y, por el contrario, abarca todos los campos".

El trabajo de la Asociación ha permitido que en los últimos años este deporte tenga un crecimiento importante en el ámbito local, labor que ha sido destacada por el entrenador chileno José Aníbal López, experto en bicicross y con una trayectoria que lo muestra como uno de los mejores técnicos a nivel mundial.

López, que estuvo en la reunión, dijo que el bicicross paceño "ha crecido considerablemente y no va a extrañarnos que de aquí a muy poco tiempo Bolivia tenga campeones mundiales". "Gracias a la invitación de los directivos de la Asociación he venido varias veces. Desde la primera vez, que fue en 1988 a la fecha, he visto cómo se ha progresado y en este sentido pienso que muy pronto los pilotos bolivianos tendrán un nivel altamente competitivo a nivel mundial", acotó.

El chileno, en su última visita a nuestro país, ha capacitado a dos técnicos nacionales, Marco Herrera y Guillermo Arce, quienes iniciarán su labor en la Asociación dictando cursos diariamente en la pista de Achumani.

Nuevo desafío a pié

CARVALLO UNIRA LA PAZ-SANTA CRUZ

Raúl Carvallo, caminante paceño que hizo noticia en reiteradas oportunidades por sus largos y sacrificados viajes a pié, encarará a partir de mañana un nuevo desafío uniendo La Paz con Santa Cruz, pasando por Oruro y Cochabamba. "Será una oportunidad para que las poblaciones intermedias y allí donde termine su viaje, le tributen un homenaje a este deportista que no mide sacrificio para llevar en alto nuestra tricolor, y justamente que con ese fin ha resuelto emprender esta nueva empresa", dijo el Secretario Nacional del Deporte, Rolando Aguilera a tiempo de ocuparse de este nuevo desafío que se impuso Raúl Carvallo. "Que el espíritu patriótica que irradia este boliviano que suma miles y miles de kilómetros en su haber, puesto que hasta no hace mucho unió el país con Argentina, Uruguay y Brasil llevando la tricolor nacional, sirva como ejemplo para nuestra niñez y juventud, puesto que es una forma de integrar a collas y cambas, y desechar de una buena vez los regionalismos perniciosos", enmarcó la primera autoridad deportiva del país.

PARTIDA

Carvallo iniciará su travesía por el altiplano, valle y trópico de la geografía boliviana a las 11 horas de este miércoles, debiendo cumplirse un sencillo acto en la plaza Murillo.

En el ciclismo

REFORMULARAN LOS ESTATUTOS

El ciclismo paceño reformulará sus Estatutos en procura de su reunificación y se convocará a elecciones para el domingo 27 del mes en curso.

Con la finalidad de diseñar el nuevo estatuto se formó una comisión que está integrada por dirigentes de las especialidades de ciclismo de pista, ruta y montaña, la misma que deberá evacuar un informe dentro de catorce días. "No existe ningún problema en el ciclismo, se acordó levantar un acta en el que se acepta -en consenso- poner coto al mal manejo de este deporte", enmarcó Jaime Lozano, presidente de la Asamblea del Deporte.

Todos queremos el bien del deporte -prosiguió Lozano- a tiempo de acotar que existen dirigentes que por años han estado al frente de determinados deportes y le han hecho poco o ningún bien. A propósito del ciclismo, las especialidades que se han puesto de manifiesto en este proceso de reordenamiento son: ciclismo en pista, ruta y montaña.

De dejó entrever -a manera de anticipo- que cada especialidad en el futuro velará por sus intereses propios, lo que en buenas cuentas supone que en la estructura federativa se habilitarán vicepresidencias que asuman responsabilidad en función del interés particular. A manera de acotación, se indicó que también el bicicross formará parte del universo pedalero.