BancoSur
el banco de hoy

❑ **Terrorismo estremece al Líbano**

Página ocho

❑ **Miseria azota a 9 de 10 provincias chuquisaqueñas**

PRESENCIA del País, página uno

BancoSur
el banco de hoy

PRESENCIA

MATUTINO FUNDADO EL 28 DE MARZO DE 1952 - AÑO XLII - Nº 12.741
LA PAZ, BOLIVIA, LUNES 28 DE FEBRERO DE 1994 - 52 PAGINAS - PRECIO: LA PAZ Y EL PAIS Bs. 2.50

...n esta ...dición

...ja

...estigación
...l de Santa Cruz, ...isco Borenstein, ...hoy a San Matías ...investigar la ...te del ciudadano ...ñol Manuel Puchol ...na 5).

...mas
...il se convierte en ...vo puente ...rnacional para el ...fico de armas ...gina 8).

...urismo
...mento al desarrollo ...stico ocupará la ...nción del gobierno ...gina 4).

...ontaminación
...falta de ...neración existe el ...go de ...taminación por ...echos hospitalarios ...gina 6).

...nerantes
...elga de hambre de ...stas mineros se ...ada al Banco ...tral (página 4).

...visión
...lde de Sarajevo se ...ne a la división de ...nia (página 9).

...aturaleza se ...pone

...se a esfuerzos del ...vicio de Caminos, ...blaciones del norte ...ceño siguen aisladas ...gina 4).

Comienza semana turbulenta

Gobierno descartó diálogo con la COB

Sindicalistas irán al ayuno con marchas y paros.
- Congreso recibirá hoy el Presupuesto General de la Nación. El magisterio cerrará ... y tomará ...

...fuer... ...s y libera... ...hos, apuntan

... OLP, Yasser ... su disposi- ... además del ... encia de la ... las zonas ... avanzar ... stigación ... en senti-

...la Cen-... tral ... se pre- para... hoy en huelg... m...iva", el minist... Social, Herman... anoche la posib... con el organism... dos que el Presupu... ...ación (que si... ...ustes") sería remitido hoy al Parlamento.

"No se dialogará con la COB porque el Poder Ejecutivo perderá competencia sobre el Presupuesto una vez que éste pase al Congreso. Ahora le toca el Congreso negociar y si ahí se decide modificar los términos de lo presupuestado, tendrá que señalar de dónde sacar los recursos", dijo.

Ratificó que en el PGN no se contempla ningún incremento al precio de los hidrocarburos. "No habrá gasolinazos" subrayó, para luego explicar que el Presupuesto está elaborado en el marco de las reformas que ha lanzado el Ejecutivo. Esto es, la redistribución de recursos de acuerdo con el proyecto de Participación Popular, Seguridad Social y Capitalización.

CONTRASTES

El anuncio de Antelo contrastó con un llamado anterior del Ministro de Trabajo, Reynaldo Peters, quien convocó a la COB a dialogar sobre los alcances de la respuesta gubernamental al pliego laboral.

El secretario Ejecutivo del organismo laboral, Oscar Salas, dijo por su parte que las movilizaciones del movimiento laboral comenzarán con la instalación de piquetes "selectivos" de huelga de hambre, conformados en primera instancia por dirigentes de la máxima organización laboral.

CAMPESINOS TAMBIEN SE MOVILIZAN

El conflicto social se vio agravado el sábado en el Chapare cuando fuerzas antidroga se enfrentaron con cientos de campesinos que rechazan la erradicación forzosa de la hoja de coca. Desde Cochabamba se informó que una comisión de la Prefectura viajará hoy a la zona para investigar la gravedad de los hechos.

Entre tanto, sectores sindicalizados de los campesinos anunciaron que se sumarán a las movilizaciones convocadas por la COB y que para los próximos días se prepara un bloqueo nacional de caminos.

Sin embargo, las futuras acciones que adoptarán los trabajadores serán analizadas en un ampliado extraordinario que se realizará esta tarde.

(Más información, página ocho).

La violencia golpea al mundo
Miembros del partido de liberación INKATHA, Johannesburgo, Sud Africa, caminan entre las victimas de un atentado explosivo durante el funeral de uno de sus miembros. Tres personas murieron y más de una docena resultaron heridas.

"Relaciones sin condiciones"

Chile acoge propuesta de Sánchez de Lozada

Santiago de Chile, 27 (ANSA).- El gobierno chileno acogió favorablemente las declaraciones del presidente boliviano, Gonzalo Sánchez de Lozada, de no condicionar un eventual restablecimiento de lazos diplomáticos a un previo tratamiento del tema de la mediterraneidad, y manifestó su plena disposición a entrar en una "nueva era" de relaciones con Bolivia.

Sin embargo, se precisó que esto no implica una reanudación inminente de vínculos a nivel diplomático entre ambos países, por lo cual los conceptos vertidos por Sánchez de Lozada el pasado viernes fueron recibidos "con prudencia", tanto a nivel gubernamental como político.

"Lo expresado por el mandatario boliviano permite augurar un nuevo tipo de relaciones políticas entre ambas naciones, que no estén supeditadas a problemas del pasado", manifestó el vicecanciller chileno, Rodrigo Diaz Albónico, aunque precisó que tal planteamiento "debe ser estudiado con tranquilidad".

La denominada "cuestión marítima" ha sido un objetivo político-diplomático de la acción exterior de Bolivia desde el fin de la Guerra del Pacífico (1879-1884), período que se ha caracterizado por el duro lenguaje empleado contra Chile, a quien se le acusa de tener una "ambición desmedida" que les ha provocado un daño político, económico y moral", según el subsecretario general de la Cancillería boliviana, el historiador Jorge Gumucio.

Las relaciones entre ambos países se encuentran interrumpidas desde 1978, cuando fracasaron las negociaciones sobre una posible salida al mar para Bolivia.

No obstante, en el último tiempo ha habido avances, el más importante de los cuales fue la visita que efectuó Sánchez de Lozada en octubre del año pasado -durante la cumbre presidencial-, constituyéndose en la primera vez que un mandatario boliviano realizaba una visita oficial a Chile.

"Narcodenuncias"

Diputados comienzan investigación al MIR

Guillermo Capobianco se presentará hoy ante comisión parlamentaria. No habrá encubrimiento, advierte diputado Juan del Granado

Las investigaciones sobre la presunta vinculación entre dirigentes del Movimiento de la Izquierda Revolucionaria (MIR) con narcotraficantes, comenzarán hoy en la Comisión de Constitución de la Cámara de Diputados.

Después de la intensa ola de denuncias contra ese partido, el diputado Juan del Granado, miembro de la comisión parlamentaria, ha anunciado que la investigación será iniciada con su petición de exclusión de los diputados miristas de las indagaciones para evitar cualquier vicio de nulidad posterior.

"Sería una irregularidad que parlamentarios del MIR intervengan en una investigación sobre su partido. No tengo nada personal contra ellos pero por la seriedad de las investigaciones pediré cordialmente que desistan de participar", dijo e insistió en la posible exclusión de los "miristas" miembros de esa comisión, Luis Vásquez y Mario Rueda.

Aunque no se adelantó oficialmente los nombres de los dirigentes del MIR que serán convocados a declarar ante la Comisión de Constitución, se sabe que el ex ministro del Interior, Guillermo Capobianco, quien anunció su presencia para hoy en el Congreso, será el primero en someterse a los interrogatorios.

Integrantes de la Comisión de Constitución de la Cámara Baja han adelantado también que los dirigentes del MIR Oscar Eid, Hormando Vaca Diez, Susana Seleme y Rolando Aróstegui, serán investigados.

Del Granado señaló además que "no se permitirá ningún tipo de encubrimiento ni transacción política sobre los hechos delictivos denunciados en contra de altos dirigentes miristas".

"No vamos a concertar y denunciaremos a quienes pretendan encubrir las investigaciones", adelantó.

(Más información, página cinco)

Tras la sangre en Hebrón

Israel promete desarmar a "extremistas" judíos

JERUSALEN (Reuter).- Israel intentó ayer aplacar la ira de los árabes por la matanza en una mezquita de Hebrón prometiendo desarmar a los "extremis-tas" israelies y liberar prisioneros palestinos para proteger el proceso de paz, pero la OLP desechó las medidas como "vacias y huecas".

Palestinos de territorios ocupados y del in-terior de Israel manifestaron su ira en choques con soldados judíos, que mataron a cinco jóvenes árabes e hirieron a más de 60. Un total de 19 árabes y un judío perdieron la vida en actos de violencia desde que el médico de origen esta-dounidense Baruch Goldstein mató a 43 árabes mientras oraban en la mezquita, el viernes.

Goldstein, quien murió apaleado en el incidente, fue enterrado hoy en el asentamiento de Kiryat Irba en Hebrón, donde vivía. En el funeral, el rabino Yaacov Perrin elogió su ataque y exclamó: "Un millón de árabes no valen la uña de un judio".

Arabes en Egipto y Jordania también salieron a protestar por la matanza. Los soldados israelies dispararon municiones humanitarias, balas de goma y gases lacrimógenos para dispersar a cerca de 2.000 árabes que trataban de entrar a la mezquita de Hebrón. En otros enfrentamientos, efectivos israelies abrieron fuego contra una mezquita en Gaza, matando a un árabe de 17 años y hiriendo a otras 42 personas.

En Túnez, el presidente de la OLP, Yasser Arafat, clamó que las medidas son insuficientes. "Las decisiones del gobierno israeli son vacías, huecas y carecen de base para hacer frente a un incidente tan grave como el que ocurrió hace dos dias", declaró a Reuter.

Según Saneamiento Urbano

Ruido en La Paz provoca "stress", fatiga y sordera

Bocinazos, pitazos de los "varitas", sirenas y griterío alteran los nervios de la población paceña

Técnicos de la Dirección de Saneamiento Urbano han logrado establecer que el ruido en esta capital supera todo limite permisible y puede provocar sordera a mediano y largo plazo. Las primeras afecciones que se manifiestan son la fatiga, el "stress" y otras alteraciones psicológicas.

La directora de Saneamiento Urbano, Mary Alarcón, y los técnicos Gustavo Calderón y Antonio Quisbert, advierten que es urgente la reglamentación del uso de bocinas y otras acciones que producen ruido en la ciudad.

Explicaron que la exposición del hombre al ruido afecta su sistema auditivo y puede producir desde una simple molestia hasta la pérdida total de la audición.

Una sordera puede producirse de acuerdo a los niveles sonoros de exposición, que pueden ser de tres tipos: los de impacto, los intermitentes y los continuos.

Por el condicionamiento al que se somete el hombre, en distintas actividades, puede psicológicamente no percibir (ignorar) los tipos de ruido, pero sí le están afectando.

CALCULOS SONOMETRICOS

Los especialistas revelaron que según cálculos sonométricos realizados en la ciudad, los explosivos -puede ser de gases lacrimógenos, petardos, bocinazos de los vehículos, pitazos de los "varitas" y otros- llegan a 130 decibeles, afectando a quienes se encuentran a 50 metros a la redonda.

El decibel es la unidad de medida para expresar la intensidad de los sonidos. Según la Conferencia Americana de Higienistas Industriales, el ruido tiene limites permisibles, donde el máximo aceptable por el ser humano es de 85 decibeles.

(Más información, PRESENCIA del País, página cuatro).

"tribuna

PRESENCIA

La Paz, Bolivia,
lunes 28 de febrero de 1994

Los dilemas de la participación

Por Raúl Prada Alcoreza

La sociedad política quiere seducir a la sociedad civil por medio de una invitación expresa a participar de *espacios de poder*. La *ley de participación popular* es el marco legal de esta significativa apertura de la administración política. Este marco legal reconoce atribuciones políticas a formas organizacionales civiles que existen desde hace mucho tiempo. Estas organizaciones son nombradas por el discurso legal como *organizaciones territoriales de base*; las cuales cobran expresión política a través del Gobierno Municipal. Esta institución deja de tener sólo representación urbana ampliando su jurisdicción a las zonas rurales dilimitadas en la cartografía provincial. Se trata entonces ahora de un Gobierno Municipal urbano-rural. La ley transfiere a los gobiernos municipales la infraestructura física educativa, de salud, deportiva, caminera, de riego, con la "obligación de administrarla, mantenerla y renovarla"[1].

Pero, un gobierno es gobierno cuando no solamente tiene la responsabilidad parcial de parte del manejo de lo público, sino de todo; se hace cargo no sólo de la educación, de la salud y de los servicios, sino también de la economía y de la política. Los gobiernos territoriales son gobiernos autónomos, bajo su cargo está la policía y el "ejército territorial", lo que quiere decir que tiene el control pleno de su territorio; además la autonomía supone la facutad de decisiones propias, no sólo sobre la administración de los recursos, sino relacionadas con los destinos de sus pobladores. Esta facultad está garantizada por la **soberanía territorial**. ¿Por qué entonces un gobierno parcial y no un gobierno total de las comunidades? Esta es una de las contradicciones de la *Ley de Participación Popular*.

El gobierno local tiene estas atribuciones que son de su competencia; estos son los límites de su poder: la frontera de su propio territorio. Respondiendo a la representación democrática, el gobierno realiza la libertad de los ciudadanos. Esto significa que en el territorio del gobierno local la realización de la libertad se da de modo particular, que recoge las tradiciones comunitarias. Esto es que la libertad tiene que ser entendida en el devenir de la memoria histórica y el retorno del espesor de la territorialidad. La libertad es concreta, no abstracta[2]. Pero, este gobierno comunal en la totalidad de la territorialidad y la socialidad local está ausente en el discurso de la *Ley de Participación Popular*. Esta más parece una concesión tardía a aspectos restringidos, no peligrosos, no *subversivos*, de las demanda de autonomía territorial, que es una de las formas de la libertad concreta. Por otra parte, como el Estado Liberal se ha desecho de recursos públicos, prefiere pagar la deuda externa a costa del hambre y el desempleo de amplios sectores excluidos del sistema, transfiere la responsabilidad de la educación y la salud a los gobiernos locales es decir, transfiere lo que es costo a los Gobiernos Municipales, entregando lo que es ganancia (las empresas públicas) a la nueva rosca.

Cuando se trata de ampliar los horizontes geográficos de las repercusiones económico-políticas, los gobiernos pueden llegar a acuerdos provisionales o duraderos. Estas acciones están enmarcadas en el contexto de una administración política del espacio mayor. En el marco de la "estructura" de la administración política nacional, nos movemos del cantón a la provincia, de ésta al departamento, para terminar configurando el perfil geográfico del país. Sin embargo, esta "estructura" política constituye una jerarquía, una distribución del poder desigual asentada en una estructura económica también desigual. Las comunidades, los cantones, están sometidos a las determinaciones de la capital provincial; los vecinos, los intermediarios, los grupos económicos *hegemónicos* controlan a través de los circuitos de intercambio desigual y de los procedimientos de intermediación la generación del excedente por parte de las comunidades. Un Gobierno Municipal urbano-rural no hace otra cosa que legitimar este orden económico desigual mediante una organización del poder espacialmente jerarquizada. Se entrega políticamente los campesinos a los vecinos ricos, una vez que esto ya ocurre a un nivel económico.

Esta es otra de las contradicciones visibles de la *Ley de Participación Popular*, la cual encajona la participación en el marco de una estructura jerarquizada. Antes tendrá que cambiar esta estructura si se quiere hablar de una participación abierta. Esta contradicción se hace más evidente cuando se reconoce que es una medida más en el contexto de la capitalización. La capitalización, es decir, la valorización del dinero, supone la explotación de los trabajadores; esta explotación se hace más intensa cuando el término de la capitalización expresa también una *privatización* velada de las empresas del Estado. En su versión legal esto quiere decir el *traspaso a manos privadas de los bienes públicos*; pero, asumiendo una consideración histórica, vemos que se trata de la expropiación por parte de la oligarquía y el capital multinacional de los recursos que el Estado había nacionalizado. La capitalización es pues una desnacionalización y en la experiencia individual significa desempleo.

No es sorprendente que la propaganda oficial se olvide del contexto económico-político en el que se desenvuelve la *Ley de Participación Popular*, lo que alarma es la actitud cómplice de lo que queda del residuo moral de la nación y la sociedad. Ya evidenciamos que no existe la oposición parlamentaria, pues ésta se resume al regateo de enmiendas y a una fútil discusión de interpretaciones mezquinas de premisas en las que están de acuerdo con el "oficialismo". Ahora queda más que claro la decadencia moral e intelectual en la que se ha caído: todos son cómplices del vaciamiento de los recursos y de la ilusión de libertad en un país sumido en la miseria de sus habitantes. ¿Cómo puede haber libertad cuando hay ajuste; es decir, cuando se descarga el peso del déficit y de la deuda sobre el cuerpo agotado de las clases explotadas y nacionalidades oprimidas? Hablar de participación en estas condiciones es nomás dorar la píldora.

Otra contradicción de la ley, quizás más profunda, es la que tiene que ver con la relación de los Gobiernos Municipales y el Estado. Así como están planteadas las cosas teniendo en cuenta la proposición de gobiernos locales, nos hacemos la siguiente pregunta: ¿Si los Gobiernos Municipales pueden hacerse cargo de todo, qué sentido tiene el Estado? Cuando la Sociedad Civil se hace cargo de su propio autogobierno no hay necesidad de un Estado burocrático y centralizado; para efectos de una administración global basta una federación y una confederación de los gobiernos locales. Esto quiere decir que *una participación real sólo puede darse en una sociedad sin Estado*. La consigna es entonces: ¡Todo el Poder a los Gobiernos Municipales! Librémonos de la casta política y burocrática de funcionarios y mediadores del poder.

1.- Proyecto de Ley de Participación Popular. Publicado por "Tribuna", PRESENCIA, 22 de febrero de 1994.

2.- Sin embargo, la libertad de mercado es entendida en su abstracción "metafísica", del mismo modo que la libertad "democrática". Se defiende la libertad del hombre abstracto para hacer desaparecer la libertad de los hombres concretos.

Raúl Prada Alcoreza es miembro de EPISTEME. La Paz.

Proyecto de Ley de Participación Popu[lar]

Por Tomás Guillermo Elío

Presentado por el Presidente de la República como el procedimiento idóneo llamado a promover y consolidar el proceso de participación popular incorpora a las comunidades indígenas, campesinas, urbanas en la vida política y económica del país, con miras a mejorar la calidad de vida de la mujer y el hombre boliviano con una más justa distribución y mejor administración de los recursos públicos.

El plan se propone poner en marcha una forma sustitutiva de la descentralización administrativa del gobierno, mediante la entrega del poder político y económico al pueblo. El proyecto de referencia privilegia a los municipios, como pilares del proceso otorgándoles la condición de alcaldías territoriales (LA RAZON 21.2.94). El proyecto transfiere a los municipios las infraestructuras de los servicios de educación, salud, deporte, caminos (PRESENCIA 21.2.94).

Según el proyecto, la Ley reconocería la personalidad jurídica de las organizaciones territoriales de base que representan a la población urbana y rural a fin de atribuirles capacidad jurídica. De ese modo las comunidades campesinas, pueblos indígenas y juntas vecinales organizadas de acuerdo a sus usos, costumbres y estatutos ejercerán los derechos y cumplirán los deberes establecidos por la Participación Popular con la sola obligación de registrarse en las Prefecturas y subprefecturas a que pertenezcan.

Los gobiernos municipales y las asociaciones comunitarias velarán por su unidad y fortalecimiento persiguiendo evitar su fraccionamiento inoperante. Se salva las organizaciones territoriales otorgándoles derechos tales como proponer, pedir, controlar, supervisar la realización y obras públicas, acciones encaminadas a la preservación del medio ambiente y equilibrio ecológico. Proponer el cambio o ratificación de autoridades educativas y sanitarias. Como contraparte tendrán el deber de identificar, priorizar y promover el bienestar de sus miembros, atendiendo preferentemente los mecanismos de educación, salud, mejoramiento de la vivienda y técnicas de producción adecuadas. Participar y cooperar con el trabajo solidario en la ejecución y administración de los servicios públicos. Interponer los recursos administrativos y judiciales para la defensa y protección de los derechos reconocidos por ley. Créase un Comité de Vigilancia para cada gobierno municipal constituido por representantes elegidos democráticamente para vigilar que los recursos municipales sean invertidos en la población urbana y rural en forma equitativa. Controlar que sólo el 10% de los recursos se gasten en la administración municipal. Habrá un solo gobierno municipal en cada sección de provincia. Los municipios que no sean integrados por un mínimo de 10.000 habitantes, cuya población sea dispersa o geográficamente compleja deberán conformar mancomunidades para poder acceder a los recursos asignados.

Para la apropiada administración del ámbito rural se amplían las competencias municipales a objeto de administrar y controlar el equipamiento, mantenimiento y mejoramiento de los bienes muebles e inmuebles municipales. Fiscalizar, supervisar y proponer el cambio de las autoridades en las áreas de salud pública, mejorar los sistemas de catastro urbano y rural, los registros y padrones de contribuyentes de acuerdo al Plan de Uso de Suelo. Conservar y restaurar el patrimonio cultural e histórico nacional. Contribuir al mantenimiento de caminos, de los sistemas de riego y microrriego, atender a las necesidades de alime[ntación] y desayuno escolar.

Los agentes [...]nto-nales elegidos por voto popul[ar] ... berán apoyar las Organiza[ciones] Territoriales de Base, ejerc[er] funciones delegadas por el A[...] Municipal, responder a la d[...] da y fiscalización inherente[s] rentas del Estado provenient[es] impuesto al valor agregado, a[l régi]men complementario del IVA [...] puesto a la renta presunta, [...] transacciones, a los consumo[s es]pecíficos, el gravamen adu[anero] consolidado, a la transmisión [gra]tuita de bienes (sucesiones), [...] salidas al exterior, serán de[stina]das en un 20% a los gobi[ernos] municipales y el 5% a las uni[versi]dades públicas. La Administr[ación] Pública a través de los pref[ectos,] subprefectos, corregidores [...] ámbito de su jurisdicción y co[mpe]tencia, promoverán, coordin[arán y] evaluarán la Participación [Popu]lar, en especial en ejercicio y [cum]plimiento de los derechos y ob[liga]ciones definidos por ley. El [...] Ejecutivo establecerá instru[men]tos de fortalecimiento de la ca[paci]dad de gestión administrativ[a a] favor de los gobiernos munic[ipa]les.

Las instituciones ejecutora[s ...] el Fondo de Inversión Soci[al ...] Fondo Nacional de Desarrollo [Re]gional, el Fondo de Desarrollo C[am]pesino. Entre los sujetos soc[iales] beneficiados se enumeran la[s Or]ganizaciones Territoriales de [...] directamente o por intermed[io de] los gobiernos municipales, p[refec]turas, Corporaciones Regiona[les de] Desarrollo, Organizaciones n[o gu]bernamentales que dirigen s[u ac]ción al bienestar social.

El proyecto ha sido somet[ido a] consideración del Congreso, c[...] se supone que respondiendo [al in]terés político del gobierno ser[á ele]vado al rango de ley de la Rep[úbli]ca.

Tomás Guillermo Elío fue Canciller [de la] República.

La "vinculación caminera" en el Beni

Por José Gutiérrez Basadre

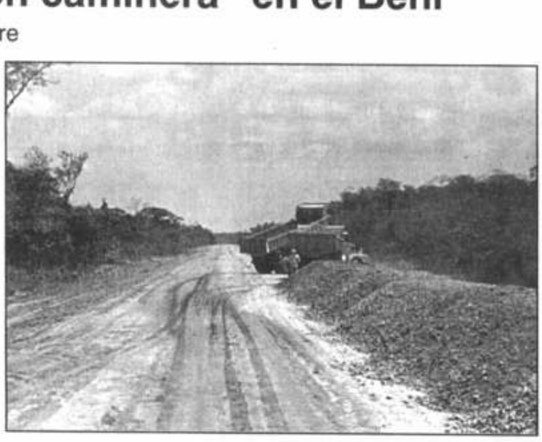

La "vinculación caminera" del departamento del Beni se ha convertido en una carga pesada difícil de llevar para los sucesivos gobiernos nacionales y para el propio departamento del Beni. Para los gobiernos nacionales por el excesivo costo de las obras y para el departamento del Beni por los resultados negativos obtenidos. En realidad habría que reconocer que la actual "vinculación caminera" del Beni ha constituido un total fracaso.

Por causa del mal trazo de los caminos el Beni ha perdido más de la mitad de su ganadería, un millón setecientas mil cabezas, y su territorio paulatinamente se está volviendo cada vez más inhabitable. La geografía y la ecología han sido trastocados totalmente, con varios de sus ríos que se están tapando y otros desastres más.

Los cuatrocientos kilómetros de ancho, desde el río Beni hasta el Iténez, por donde antes corrían, o escurrían, las aguas provenientes de la cordillera con rumbo al Amazonas, han sido reducidos a apenas algo más de la mitad. Casi un tercio de territorio beniano ha sido excluido de ese curso de escurrimiento natural de las aguas. Me refiero a las provincias del este del departamento, Cercado, Iténez y parte de Mamoré. El golpe de las aguas ahora se concentra en las tres provincias del centro, Moxos, Yacuma y parte de Mamoré. Por eso es que la prensa nacional informa de continuas inundaciones en Santa Ana del Yacuma, San Joaquín o en las márgenes del río Tijamuchí de la provincia Moxos. El "divortio aquarum", o separación de las aguas entre ambas zonas es producido por el camino o terraplén Trinidad-San Ramón, que corre de sur a norte, al lado del río Mamoré. Al este del camino no hay agua, está seco, al oeste, inundación. Los invito a observar el mapa recientemente confeccionado por el Servicio Nacional de Meteorología e Hidrología (SENAMHI) dependiente del Ministerio de Desarrollo Sostenible, que demuestra esa verdad.

Si a ese fenómeno agregamos los efectos del camino San Borja-Trinidad que intenta inútilmente encauzar las aguas de la pampa hacia los ríos, inundando fácilmente las alturas de sus márgenes, nos encontramos con que el Beni ha sido dividido por los caminos en varios compartimientos, cada uno diferente del otro y todos diferentes del Beni original.

La confusión ahora es total. Puedo asegurarles que al Beni actual no lo entiende nadie, menos los constructores de caminos que ocasionaron el cambio, a nombre del desarrollo, pero sin olvidar el lucro.

Los problemas actuales de la provincia Moxos son diferentes a los de la provincia Iténez y a los de otras provincias. Al Iténez le falta inundación, a Moxos le sobra, pero las tierras y los pastos del Iténez se han empobrecido por falta de inundación. Ambas siguen perdiendo ganado cada año, una provincia en tiempo seco, otra en inundación.

Aunque parezca contradictorio, el Iténez se ha vuelto más húmedo y Moxos más caluroso, ambos factores negativos para el confort humano. Las demás provincias han seguido uno u otro camino. Las cartas de SENAMHI también lo prueban. Tal vez a ello se deba la fuerte migración interna del campo hacia Trinidad, escapando de las condiciones cada vez más desagradables para vivir en el campo, a pesar de que Trinidad no es ningún paraíso. La migración desde todas las provincias del Beni hacia las ciudades de La Paz, Cochabamba y Santa Cruz es todavía mayor y cada día se incrementa más. Ese es el resultado de los actuales caminos construidos en el departamento del Beni. Unas cuantas empresas constructoras ricas, muchos ganaderos pobres y su territorio despobLándose cada vez más.

Se comenta que está a punto de concretarse la pavimentación de algunos tramos de esos caminos. Puedo asegurarles que esa pavimentación se realizará no como necesidad del transporte, sino para evitar que las plataformas se las lle[ven] las aguas, como todos los años. Pero es preferible que las aguas se lleven las plataformas de los caminos y que no terminen llevándose algún día los pueblos y el resto de la ganadería que todavía queda en las pampas del Beni.

También se comenta que el Gobierno del Japón donará cuatrocientos mil dólares para hacer el estudio de "impacto ambiental" que justifique asfaltar el camino San Borja-Trinidad cuyo proyecto ellos avalaron. Para los que no lo saben, este artículo que estoy escribiendo es un informe de una parte del impacto ambiental negativo que han tenido los caminos sobre la vida del departamento del Beni, sobre su geografía, su economía, población, hidrografía, flora, fauna, clima, medio ambiente, etc. etc. Varios de mis artículos anteriores versan sobre el mismo asunto, aunque con diferentes enfoques. Considero que los japoneses tendrían que pagar diez veces más para que alguien en su sano juicio pueda decir que el negro es rojo. Yo cobraría apenas la cuarta parte para que usen los argumentos de éste y de mis otros artículos que demuestran no solamente que el terraplén no debe ser asfaltado, sino que debe ser destruido.

Bienvenida la "vinculación caminera" del Beni, pero no a cualquier costo. No a costa de sus riquezas. No a costa de su ganadería.

El asfalto no tapará el fracaso de los actuales caminos construidos en el Beni. Con el tiempo lo hará más grave, aunque momentáneamente haga más ricos a sus constructores.

José Gutiérrez Basadre es ganadero. Beni.

Reordenar las estr[ucturas] del Poder Judicial

Por David Añez Pedraza

[La]s estructuras del poder judicial no se corr[...] d[...] con la diversa realidad nacional que, en su c[...]sición humana, se caracteriza por su segmentación social, su condición multiétnica y pluriligue con superposiciones de carácter orgánico-institucional, debido a la vigencia de entidades nativas arraigadas en las comunidades particularmente del área rural y en las barriadas margiales de los centros urbanos más populosos, por lo cual no son las estructuras sociales las que deben adecuarse a la organización judicial del país, sino ésta a las estructuras sociales del pueblo.

El Auto Supremo condenatorio, dictado por la Sala Plena de la Corte Suprema de Justicia de la Nación en el Juicio de Responsabilidad contra el exdictador García Meza y sus colaboradores, tuvo la virtud de promover dentro y fuera del país una corriente de opinión favorable al Poder Judicial y de generar un sentimiento de respetabilidad de los órganos del Poder Judicial.

El actual proceso que se sigue en el Parlamento por el presunto delito de prevaricato, soborno y extorsión contra el Presidente de la Corte Suprema y otro magistrado de ese Supremo Tribunal, ha vuelto a poner en entredicho la corrección y los valores ético-morales de determinados órganos de la justicia boliviana. Sin entrar al fondo mismo de la causa este hecho hace presumir que la corrupción se ha colado y arraigado profundamente en el país dada la jerarquía de los encausados cuya conducta no debiera dejar dudas sobre su probidad.

Para reafirmar la autoridad ético-moral de la Corte Suprema de Justicia y de los órganos del Poder Judicial, (así como el Poder Ejecutivo ha emprendido una atinada tarea de transformación de sus estructuras político-administrativas), el Poder Judicial está emplazado a ejecutar una reorganización a fondo de sus órganos, condición que le permita imponer incuestionablemente [...]tad de la ley así como recuperar la confian[za ...] en sus decisiones. La aplicación insoborna[ble de] la norma jurídica que rige el desenvolvimiento [de la] sociedad civil debe marcar la conducta de la ju[sticia] boliviana.

Los dignatarios de Estado de los Poderes Ejecu[tivo y] Legislativo pueden ser cuestionados por la comisió[n de] presuntos hechos de corrupción, de ineficiencia [...] vicios de influencia política, de actos ilícitos pa[ra el] enriquecimiento fácil a costa de los recursos públic[os, si] bien estas inconductas comprometen el patrimon[io na]cional y privado de los bolivianos, en ningún [caso] alcanzan a herir la honra, la dignidad, la seguridad [de las] personas ni de la comunidad.

Los casos de corrupción, de retardación de jus[ticia,] de prevaricato, de extorsión, de denegación de jus[ticia,] de fallos viciados de nulidad, de sentencias c[...] derecho, todos actos que pueden cometer los jue[ces y] magistrados del Poder Judicial, debido a la respon[sabi]lidad y autoridad que invisten ante la sociedad en cu[anto] a la correcta aplicación de la ley pueden generar he[chos] que dañen la libertad, la honra y el patrimonio d[e las] personas causando lesiones materiales, éticas y mo[rales] irreversibles e irreparables, es por ello que en la ma[...] tad de la justicia descansa la seguridad de las pers[onas] y de la comunidad.

Cuando fallan los resortes de la justicia y se [...] burla de la aplicación de la ley, las sociedades tiend[en a] corromperse y a corromper al Estado. Las estructura[s de] la justicia boliviana requieren un cambio y una reest[ruc]turación profunda que garanticen los derechos, bie[nes y] valores éticos de las personas y de la comunidad.

David Añez Pedraza es jefe nacional del Movimiento al S[ocia]lismo (MAS).

Colombia: Síndrome de Juanchaco

Por Jorge Child

El estacionamiento en Colombia de 150 marines y no infantes de marina o infantes de aragón como quiere que se diga el castizo Pangloss, ha suscitado una serie de inquietudes ideológicas y políticas. Se ha convertido en un síndrome nacional.

La transnochada o dinosaúrica figura de la soberanía -como dice el presidente César Gaviria- ha vuelto a aparecer. El asunto pasó a la discusión política y también ideológica.

Para algunos partidarios de las guerras prolongadas la presencia de asesores militares norteamericanos en el territorio colombiano no necesita permiso del Senado, ni del Consejo de Estado, porque son parte de una lucha internacional contra el narcotráfico y contra la subversión terrorista. Además estas asesorías han sido pactadas por el gobierno colombiano en diversos convenios con Estados Unidos y otros países.

Para que estos convenios se puedan ejecutar sin aprobación del Senado y en su receso sin consulta del consejo de Estado, como ordena la Constitución vigente, se necesitaría reformar la carta magna o que la Corte Constitucional llegara a una jurisprudencia que declare -como ha sugerido el ex presidente Alfonso López- que el tránsito de tropas extranjeras se refiere a ejércitos en guerra con un tercer país que pretenden invadir a través de Colombia.

Esta disposición, según López, tuvo su momento histórico cuando el Tratado de la Unión Americana, suscrito por Colombia en 1846, para impedir el tránsito de tropas europeas por Panamá con el ánimo de atacar a Estados Unidos o de invadir un país de la Unión Americana en honor de la Doctrina Monroe. Para López ese artículo se refiere a un hecho ya inexistente que era el tránsito de tropas por la provincia o estado colombiano de Panamá, que desde 1903 no nos pertenece.

En cuanto a la permanencia de asesores militares extranjeros, no se puede apelar, como equivocadamente argumentó el presidente Gaviria, al Tratado Interamericano de Asistencia Recíproca (1947) con el pretexto de luchar contra el narcotráfico porque esa interpretación equivale a 'torcerle el pescuezo' al tenor literal del TIAR.

El presidente Gaviria no ha podido disculpar su violación de la constitución torciéndole el pescuezo al TIAR.

La conveniencia de este tipo de asesorías extranjeras militares tampoco lo exime de haber omitido una disposición constitucional muy simple: consultar al Consejo de Estado y proceder como lo hizo, ya que el dictámen del órgano no obliga al gobierno.

En cuanto a la eficacia de esta asesoría hay muchas dudas. El amigo de Einstein en una fotografía, senador ex M-19 Mario Laserna, dice que si se trata de combatir al narcotráfico o a la guerrilla el observatorio de Juanchaco, que se creía estaban montando los ingenieros norteamericanos,no sirve para nada, ya que hoy los cohetes más obsoletos pueden dar en un blanco de 30 metros de diámetro desde una distancia de dos mil kilómetros, y los satélites pueden suministrar cualquier información sobre aeropuertos clandestinos, movimientos de barcos, avionetas y tropas guerrilleras, pero una cosa es la foto y otra la realidad.

Los narcotraficantes ya no van a hacer despachos por Juanchaco y los guerrilleros no se dejan tomar fotos del satélite porque se esconden debajo de las matas o salen vestidos a la campesina.

Estados Unidos hacía sus [gue]rras de baja intensidad contra gobiernos comunistas con cuñas [del] mismo palo, como los contrarrev[olu]cionarios cubanos de Miami que [fra]casaron en 1961 en su invasión [a] Bahía de Cochinos, o los contras [ni]caraguenses. Y cuando planea in[va]dir un país para liquidar a un en[emi]go o un régimen, agrede directam[en]te, sin permiso de tránsito de tro[pas].

Estados Unidos ha hecho ese [tipo] de operaciones en Panamá y Gr[ana]da en los últimos años. Tambié[n los] ingleses invadieron a las Islas M[alvi]nas con el consentimiento y apoy[o de] Estados Unidos. Obviamente l[a ra]zón de la fuerza no necesita inte[rpre]taciones jurídicas como las que s[e han] dado en torno de Juanchaco.

Si no se trata de ir mont[ando] bases en Colombia para una gu[erra] internacional contra el narcotráf[ico y] la guerrilla, ¿cuál es el objetivo d[e que] los ingenieros militares estado[uni]denses construyan puestos de s[alud] y una escuelita en Juanchaco [...] Cali y en otros lugares? Descarte[mos] los objetivos militares logísticos y [...] gamos en cuenta los efectos psic[oló]gicos y sociales de la presencia [de] uniformados norteamericanos en [tra]bajos de acción social. La pobla[ción] los recibe con gusto porque hac[en lo] que su gobierno no les da.

Por otro lado, Washington [...] dando cuenta de dónde están [...] tan importantes son sus amigos [...] enemigos. Una información qu[e] suministran los satélites. La s[ocie]dad se va acostumbrando a la n[...] tutela colaboradora de Estados [Uni]dos y mansamente comienza a c[...] en sus manos. Es el milagro de J[uan]chaco... y adiós soberanía.

Jorge Child, economista. Prensa L[...]

RESENCIA

Premios obtenidos
Nacional de Prensa- 1993
Interamericano de Prensa- 1993
Nacional de Periodismo - 1992
María Moors Cabot - 1990
América Latina - ALADI - 1984 y 1989
SIP-P.J. Chamorro - 1987
EFE de Periodismo - 1981

ora:
aría Romero de Campero
General: Carlos Ossio Amatller
Adjunto: Juan Cristóbal Soruco Q.
e Redacción: Pedro Glasinovic V.

La Paz, Bolivia, lunes 28 de febrero de 1994

Olvidar el lenguaje de la violencia..."

criminal matanza de palestinos efectuada médico judío el pasado viernes, en la ta de Hebrón, hace temer al mundo que versaciones de paz entre Israel y la Orga- para la Liberación de Palestina (OLP), en, después de haber alcanzado un nivel ecedentes el mes de septiembre del pasado

presión a las marchas de protesta por el realizadas por los palestinos en la franja y Cisjordania, zonas ocupadas por los desde 1967, ya han cobrado 18 vidas, suman a las alrededor de 60 que fallecie- nsecuencia de la matanza original.

o se añade que en Líbano -otro convulsio- ais de la región- se realizó un atentado una iglesia maronita, provocando la muerte personas. De acuerdo con las declaracio- Patriarca de esa Iglesia, la acción estaría contra "la paz en Oriente Medio", mien- las autoridades de esa nación acusaron mente al gobierno israelí de ser su autor.

medio de esa creciente tensión, no son os esfuerzos que se están realizando para conversaciones de paz entre la OLP e mantengan. La inmediata reacción del o israelí, condenando enérgicamente el anunciar que comenzará un proceso de e de los colonos judíos asentados en los os árabes ocupados, declarará fuera de la grupos extremistas judíos y liberará a or de mil prisioneros palestinos, apuntan bjetivo.

a contraparte, el líder de la OLP, Yasser ha dado ciertas muestras de su disposi- diálogo, aunque ha exigido, además del e de los colonos judíos, la presencia de la zación de Naciones Unidas en las zonas as, como única manera de poder avanzar a paz, y que se realice una investigación el hecho, ante algunas versiones en senti- do de que además del médico extremista, habrían participado otras personas más, vinculadas al ejército israelí, en la matanza de Hebrón.

Así están las cosas, y las previsiones no son halagüeñas, más aún si, de acuerdo con los despachos de la prensa internacional, un grupo de judíos radicados en Nueva York realizaron una manifestación de solidaridad con el médico que provocó la matanza, y en el entierro del criminal un rabino afirmó que "un millón de árabes, no valen la uña de un judío".

Es evidente que el largo enfrentamiento entre ambos bandos -que se remonta a 1948, cuando se creó el Estado de Israel en territorio Palestino, hecho rechazado por los árabes-, ha generado profundos sentimiento de odio, que se han expresado en cruentos enfrentamientos, que pese a los avances que se han dado en el proceso de paz, no terminan de ser eliminados.

A estas alturas de la historia, nadie puede negar el derecho del pueblo judío a tener un estado soberano -que ha sido muy difícil de aceptar por parte de los árabes-, pero tampoco los palestinos, quienes, a partir de la ocupación de los territorios de Cisjordania y Gaza, se han convertido en un pueblo nómada, tal como lo fue el pueblo judío durante siglos.

También es incomprensible que dentro del pueblo judío, que ha sufrido en carne propia los horrores de la segregación, surjan personas y grupos que adopten la misma posición de sus antiguos opresores, y actúen con tanta saña física y moral en contra de los palestinos.

Sería lamentable que los odios puedan más que los afanes de paz en esa ya golpeada zona del mundo. Y si bien hay muchos elementos desalentadores, también hay quienes están dispuestos a empeñarse por alcanzar acuerdos y están decididos a "olvidar el lenguaje de la violencia", como ha dicho el Patriarca de la Iglesia maronita.

Balcón del Vaticano

Por Fr. Pedro de Anasagasti

Gran Bretaña: Iglesia-Estado

Sorpresa inaudita

Katherine Worsley se ha convertido al catolicismo: ha sido una de las noticias escalofriantes en todo el ámbio religioso inglés. ¿Sólo por la conversión de una ilustre dama británica? Había bastante más en el fondo de la conversión: Worsley es la duquesa de Kent, familia relacionada por sangre con los reyes de Inglaterra, y que ocupa un puesto en la línea sucesoria al trono. Primer caso en casi cinco siglos de la Reforma.

Esta vez la causa no es la ordenación sacerdotal o episcopal de las mujeres. Hace más de 10 años que estudiaba y solicitaba el paso. Ahora fue recibida por el Primado católico de Inglaterra, en la capilla del arzobispado de Westminster, muy cerca de lo que constituye la tumba de las grandes figuras de Inglaterra en todos los tiempos, naturalmente la "abadía" anglicana de Westminster.

Figuras convertidas han sido Ann Widdecombe, subsecretaria del Gobierno en Seguridad Social, y se espera próximamente la del Ministro actual John Gummber. Por lo menos doscientos sacerdotes (pastores) anglicanos están en gestiones para su inserción en Roma, con sus fieles, en la mayoría de los casos. Lo más espectacular sería, como se informa con probabilidad, el traslado completo de toda la Iglesia anglicana de Papúa-Nueva Guinea.

El 14 de enero de 1994 la duquesa de Kent abre una nueva y trascendental etapa. Todos los convertidos anteriormente eran personas privadas, con más o menos cargos importantes; la Duquesa, es el primer miembro de la familia real (su esposo es primo de la Reina) que abraza el catolicismo, abriendo un portillo hasta ahora impensable. Y, sobre todo, dejando en blanco un problema gravísimo: la dependencia exagerada de la Iglesia anglicana del Gobierno británico.

Ataduras

El Acta de 1701 exige que ningún católico pueda ser Rey, ni siquiera si tuviera consorte católica siendo él o ella protestante. Las leyes religiosas han de ser sometidas a la aprobación de las dos Cámaras y finalmente a la firma de la Reina. Se ha dado recientemente el caso de que la Jerarquía eclesiática anglicana aprobara la admisión al sacerdocio de divorciados, y las Cámaras votaran en contra con lo que la autoridad religiosa quedó anulada.

Casi igual sucedía antaño en los Estados Unidos de América, pero progresó la libertad religiosa anterior, y un católico fue Presidente; actualmente son católicos los que constituyen, con gran diferencia, el más numeroso grupo religioso en un país que nació con abrumadora mayoría religiosa. Una evolución exigida por la comprensión lógica de que la Religión puede y debe recibir el apoyo de todo gobierno, en cuanto constituye un elemento esencial de los derechos humanos, pero en ningún caso debe hallar traba alguna en su libre desarrollo de parte de las autoridades civiles.

Inglaterra mantiene su poderío sobre la Religión, con zarpas afiladas. Pero no hay duda de que, en un lógico desarrollo sociológico, debe cambiar radicalmente su presunción de dominar un campo que no le pertenece.

Diversas razones han impulsado a la Duqueda de Kent a decidirse por la conversión. La primera, lo que constituye una gran preocupación para los anglicanos fervorosos: los cambios espectaculares que se observan en la doctrina y en la práctica de la Iglesia oficial anglicana (ordenación de obispos y sacerdotes mujeres; deseo a admitir al sacerdocio a personas divorciadas; cambio de actitud ante doctrinas sobre el divorcio, el aborto) (consecuencia de su dependencia ridícula del Gobierno).

Segunda: la seguridad que en este momento ofrece el magisterio de la Iglesia católica, con su doctrina del concilio en amplia apertura, con respuestas a los más acuciantes problemas de la hora presente. Pero, al mismo tiempo, con fiel compromiso de guardar las valiosas tradiciones seculares, aún a costa de ser considerada retrógrada. La verdad no se debe vender, aunque la actitud de su decidida -no ciega- defensa sea mal interpretada por los siempre descontentos. Vacila la Iglesia anglicana, se dividen sus Prelados en temas fundamentales, admiten unos entusiasmados posiciones doctrinales condenados furiosamente por otros. Son muchos y altos Jerarcas que se consideran traicionados y defraudados por la conducta demasiado tolerante de la Iglesia oficial anglicana.

Tercera: la independencia absoluta de todo Gobierno y de todo organismo civil. El Papa nada debe ni a Italia, ni a España, ni a Francia, ni a sus Gobiernos; al contrario se ve tan libre de sus influencias que se ha atrevido a condenar posturas y decisiones de tales Gobiernos, igual que si se tratara de Gobiernos animistas o nusulmanes fundamentalistas.

La Iglesia Anglicana nació y se amamantó con la leche de la madraza que fue el Gobierno rebelde de Inglaterra; en cinco siglos sigue pagando sus trágicas consecuencias. Por el momento no se ve cambio alguno en su actitud; quizás la conversión de la Duquesa de Kent puede suponer una ventana que permita soñar en un futuro diverso de plena libertad de la Iglesia Anglicana de toda atadura del Rey y de sus dos Cámaras.

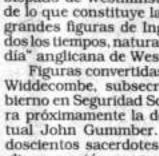

Puntos Cardinales

Por Hernando García Vespa

El diario de guerra de Busch

Escribir historia no ha sido precisamente una de mis cualidades en el campo de las letras. Nunca fui un paciente escrudriñador de bibliotecas ni un hurón de repositorios documentales o de archivos.

Califico de escaso y empírico mi aporte a esta apasionante disciplina. No soy dado a la filosofía de la historia, ni a la enumeración cronológica de los hechos del pasado.

La historia subyuga y estremece.

En la inexistencia de los hombres y los pueblos algunos sucesos superan a veces las más extravagantes y terribles fantasías de la imaginación.

De sabias experiencias y lecciones, la historia es un tratado de pedagogía que debe enseñarse con objetividad y prudencia, con fidelidad a la verdad por encima de todo.

"Historiador es el que no se atreve a decir una mentira, ni deja de manifestar una verdad", decía Cicerón.

Documentos, testimonios verbales, tradición oral, rigor científico, son algunos de los medios de que se vale la investigación y el estudio de la historia.

A pesar de los ya referidos antecedentes, de improviso asumo una responsabilidad. Don Dionisio Foianini Banzer, dilecto y distinguido amigo, ha puesto en mis manos un documento inédito y único del que no se tenían noticias hasta hoy.

Trátase nada menos que del diario de guerra de Germán Busch Becerra, el legendario Capitán del Chaco, de cuya autenticidad no se puede dudar.

Está escrito por Busch, de puño y letra. Su caligrafía es clara, no exenta de uno que otro error gramatical, propios de sus infatigables días de cuartel y de campaña.

A un requerimiento de mi parte, Foianini aclara que el diario vino de Miami, a través de una persona amiga, consciente de los vínculos entrañables que le unieron al héroe. El fue uno de sus más esclarecidos colaboradores en ese breve pero fecundo período que gobernó Bolivia.

No es el original el que tengo ahora en mi poder, sino una fotografía. No abarca toda la época que Busch permaneció en el Chaco, sino un lapso más bien corto.

¿Es acaso un fragmento? Si así fuere, ¿en qué olvidados legajos duerme íntegro el original? O, por el contrario, ¿por qué razones Busch interrumpió el registro de los acontecimientos en los que él tuvo participación directa?

Estas y otras incógnitas serán tareas que la investigación histórica tendría que despejar.

Foianini me hizo un honor al convertirme en depositario de tan invalorables papeles. Inobjetablemente, ellos contribuirán a ampliar el conocimiento de uno de los episodios más trágicos y desafortunados de la república.

iblia en sus manos

ar a los emigos

or el contrario, amen a sus ene-, hagan el bien y presten sin ar algo en cambio. Entonces la pensa será grande y serán hijos ltísimo, que es bueno con los os y los pecadores. Sean compa- como es compasivo el Padre de s. No juzguen y no serán juzga- o condenen y no serán condena- perdonen y serán perdonados. se les dará; recibirán una medi- en llena, apretada y rebosante; con la media que ustedes mi- erán medidos."

a dijo además esta comparación: e un ciego guiar a otro ciego? erán los dos en un hoyo? El ulo no es más que su maestro, que esté bien formado será u maestro. ¿Por qué te fijas en sa que tiene tu hermano en un o en la viga que tienes en el tuyo? puedes decir a tu hermano: no, deja que te saque la pelusa nes en el ojo, tú, que no ves la e tienes en el tuyo? Hipócrita, rimero la viga de tu propio ojo, y s verás con claridad y podrás a pelusa que hay en el ojo de tu no". (Lucas, 6-35-42)

A mano alzada

Por Rulo Vali

A nuestros colaboradores

Las páginas de opinión de PRESENCIA están abiertas a todos nuestros lectores que deseen analizar un tema, inducir a la reflexión sobre otros, o debatir cuestiones que afectan al país o conciernen al acontecer internacional.

Deseamos, sin embargo, recordar a nuestros colaboradores las siguientes normas:

-Los artículos no deberán sobrepasar las sesenta líneas, a doble espacio.

-El lenguaje deberá ser el adecuado a una tribuna donde se debaten ideas.

-Al entregar los artículos se deberá consignar el nombre del autor, su ocupación, el número de su carnet de identidad y la dirección o número telefónico donde pueda ubicárselo en caso necesario.

-Tanto el envío de materiales como su recepción no comprometen su publicación. Esto significa que no se devuelven originales.

- Las ideas expuestas por nuestros lectores no comprometen la opinión de PRESENCIA que se expresa a través de sus editoriales.

de México

encapuchado que descubre verdades

José Steinsleger

ncapuchada figura del subcomandante "Marcos" -el líder más notorio del e Zapatista de Liberación Nacional (EZLN)- ha sacudido el plácido sueño del que ansiaba olvidar su aguda pobreza, dijo a IPS el ensayista Carlos Mosivais. declaraciones dadas a la prensa, "Marcos" ha revelado ya algo de su dad, al enumerar sus lecturas preferidas -tras haber expresado haber go" de marxismo-.

ás, entre los autores que identificó como parte de su acervo cultural os más conocidos de América Latina: Gabriel García Marquez, Julio r, Mario Vargas Llosa, César Vallejo, Pablo Neruda, Jorge Luis Borges, Cardenal.

ismo, entre los mexicanos citó a Carlos Fuentes, Juan Rulfo, Octavio ain Huerta y Elena Poniatowska.

cuanto al sureño estado de Chiapas, donde este año nuevo encabezó un uerrillero de inusitada magnitud, mencionó a Jaime Sabines, Rosario nos, Juan Banuelos y el humorista Eduardo del Río (Rius), con sus series etas político-populares "Los agachados" y "Los supermachos".

a provincia, la política llegaba por Rius o no llegaba", declaró Marcos. mención especial el ensayista Carlos Monsivais, reconocido como un perspicaz y sorprendetemente prolífico del ámbito de la cultura, la vida los días y la sociedad mexicana del siglo XX.

su parte, Fuentes señaló que "Marcos parece haber leído más a Carlos ais que a Carlos Marx", en referencia a la socarronería y la mordacidad de famosos comunicados, que en siete semanas de guerrilla llenarían un libro páginas.

ora, Monsivais se encuentra sentado a una mesa de la sala de prensa del Diego, de Mazariegos, en San Cristóbal de Las Casas, a la espera de los os de la ronda inicial del diálogo de paz entre los zapatistas y el onado oficial, Manuel Camacho.

entrevista exclusiva con IPS, Monsivais -crítico acerbo del marxismo nal- justificó la rebelión del EZLN, pues, a su juicio, "en Chiapas no existía do de derecho, sino que se vivía con procedimientos casi feudales y con un absoluto de la autoridad a toda crítica o protesta popular".

ui mataron a más de la mitad de los líderes campesinos y sociales de los últimos veinte años: una feroz represión sólo posible por los gobernadores aliados a la oligarquía, que había negado toda noción del derecho más elemental", declaró.

IPS: ¿Cómo calificaría a ese "corte" que divide a un grupo de destacados intelectuales con pasado izquierdista, que en otras épocas apoyaban la lucha armada revolucionaria y ahora condenan a los intelectuales que defienden al EZL?

Monsivais: De mi lado, estoy en un dilema que no puedo resolver: por una parte, estoy en contra de la vía armada y tengo un rechazo muy claro de toda forma de violencia y, por otra, me convenzo día a día de que los zapatistas no tenían otra, pues se les habían cerrado, efectivamente, todos los caminos.

"Los intelectuales no nos preocupábamos jamás por lo que estaba pasando aquí, y es mentira decir que los zapatistas tenían posibilidades legales.

IPS: Si el EZLN le hubiese consultado a usted la idoneidad de la vía armada. ¿qué hubiese respondido?

Monsivais: Que no es la solución que yo hubiese escogido, pero si ellos decidieron lanzarse, yo no tengo ninguna autoridad moral para condenarlos.

IPS: ¿A qué atribuye esa indiferencia que tenían la sociedad y los intelectuales sobre la situación existente en Chiapas?

Monsivais: A la resignación que imperaba, tanto en los análisis como en la actitud política. Estábamos resignados a que las cosas se iban solucionando poco a poco. Endiosamos el "gruadualismo"; un pequeño avance o dos en cada siglo.

"Claro, nosotros podíamos vivir en el gradualismo y la legalidad como opción mental o aturdimiento sicológico. Sin embargo, para millones de seres, ese 'gradualismo' representaba la legalización del infierno y la miseria.

IPS: Marcos dice que él es un "mito genial", usando irónicamente estas dos palabras que empleó el secretario de Hacienda, Pedro Aspe, para aludir a lo que este considera "supuesto" problema de la pobreza. ¿Qué sentido tiene esa ironía?

Monsivais: Responde con plena significación a lo dicho por Aspe en su frase célebre por perversa: "La pobreza es un mito genial". En términos precisos, Marcos quiere decir: "Somos la pobreza, que para el Gobierno es un mito genial".

IPS: Usted ha dedicado muchas páginas al analizar el significado de los grandes mitos de la cultura mexicana; desde Agustín Lara al líder sindical oficialista Fidel Velasquez, pasando por Pedro Infante y María Félix, y los encapuchados como "Superbarrio" y "Superecológico", que movilizan demandas populares de la sociedad. ¿Qué lugar ocupa Marcos y su pasamontaña en imaginación de los mexicanos?

Monsivais: El discurso de Marcos es más fuerte que la imagen. Naturalmente, el discurso sin la imagen no hubiese sido tan fuerte, pero la combinación d pasamontaña con su sagacidad verbal y literaria ha sido definitiva para su rápi inserción en la tradición de las leyendas mexicanas.

"No se si ya debemos hablar de mito, pero el texto que Marcos escribió en primera quincena de enero, su pregunta de ¿A quién tenemos que pedir perdón?, logró cambiar la percepción de la sociedad civil respecto del zapatism

"Ahí están resumidos, en breves consideraciones, todos los ingredientes q hacen a la crítica cotidiana del pueblo de México contra el Gobierno, el PRI gobernante Partido Revolucionario Institucional), las autoridades, los cacique la pobreza, los intelectuales...

IPS: Al margen de la multiplicación de movimientos gremiales que desafía a la autoridad, y que desde enero sobrevuelan los ámbitos políticos de Méxic ¿qué perspectiva ve al espontaneísmo y el voluntarismo que ahora pare encaminarse a reclamar las demandas sociopolíticas con un pasamontañas pa ser escuchados?

Monsivais: En un país con partidos políticos tan débiles, con un Gobier tentado a recurrir siempre al autoritarismo, y con una práctica democráti todavía incipiente, no es difícil que se pueda desarrollar el voluntarismo.

"Ello es así porque no hay educación política que lo evite y porque, en est momentos, el voluntarismo está resultando, para quien lo vive, una señal de vid Todo voluntarismo es un homenaje implícito a los zapatistas, una manera existir política y anímicamente.

"La gente está saturada y harta de escuchar promesas. El voluntarismo criticable desde el punto de vista del criterio político maduro, pero las crecient 'mentadas de madre' contra la asfixiante situación económica y social es u actitud democrática: el único modo que le permite a la gente ejercer su volunta de democratización de la vida cotidiana".

(San Cristóbal de las Casas-México/ Inter Press Service).

ESENCIA
ño fundado por r Cajías K. el marzo de 1952

Jefe de Corresponsales: Rolando Garvizu M.
Jefe de Producción: José Vera P.
Secretario de Redacción: Ramiro Ramírez S.

Jefes de área:
Investigación: Amanda Dávila T.
Económica: Ana María Fabbri C.
Política: Mario Cañipa Vargas

Social: Teddy Molina Ch.
Internacional: Marcel G. Unzueta E.
Cultural: Rubén Vargas P.
Deportes: Miguel Velarde T.

Editora PRESENCIA S.R.L.
Gerente General: Ramiro Jáuregui Alvarez
Impresores: Editorial LUX
La Paz - Bolivia

Avenida Mariscal Santa Cruz, Nº 2150
Casilla de Correo 3276 - Cajón Postal 101
Central Telefónica: 372344
Télex 2659 BV - Telefax 391040

PRESENCIA

La Paz, Bolivia, lunes 28 de febrero de 1994

Pertinaz época de lluvias

El SNC se esfuerza y propone, la naturaleza dispone...

* La entidad caminera dejó de cobrar peaje en los sectores que se hallan intransitables por el estado de la plataforma
* El directorio del Servicio Nacional de Caminos volverá a reunirse hoy para continuar con el maratónico proceso de adjudicación de la carretera Cotapata-Santa Bárbara

Poblaciones enteras sufren el aislamiento en el norte de La Paz por la intransitabilidad de los caminos como consecuencia de las lluvias

Pese a los esfuerzos desplegados en la última semana por el Servicio Nacional de Caminos, una gran parte de la extensa red vial paceña continúa intransitable, como emergencia de la pertinaz época lluviosa. Los principales problemas se confrontan en diferentes sectores de la carretera que conecta a la sede de gobierno con la provincia Nor Yungas, más concretamente con el Alto Beni, explicó la directora ejecutiva de esa institución, Carmen Ballivián.

Al menos cuatro sectores, tres de ellos en la provincia Nor Yungas, han sido cortados al tráfico vehicular; no obstante de haberse movilizado 80 tractores para habilitar las rutas anegadas: "sigue lloviendo y contra la naturaleza nada podemos hacer", resignó la autoridad.

A 30 kilómetros de la población de Caranavi, en el subtrópico paceño, unos 30 metros de la plataforma se hundieron, dejando virtualmente aisladas a las comunidades de la región.

La amenaza de los transportistas, de no cumplir con el pago de peaje, en protesta por la situación calamitosa de los caminos, no se ha cumplido. Sin embargo de ello, el Servicio Nacional de Caminos no cobra el peaje en los sectores intransitables, porque "tampoco tenemos derecho a cobrar", admitió la directora ejecutiva.

Insistió en que no hay el descuido que se enrostra a la entidad caminera, puesto que los problemas son anuales y resultado de la temporada de lluvias. La intención del SNC es construir variantes en los sectores y tramos más conflictivos, lo cual, de todos modos, no asegura una permanente transitabilidad durante todo el año.

EL DIRECTORIO DEL SNC TIENE LA PALABRA

La fallida reunión de directorio del Servicio Nacional de Caminos, cancelada el viernes pasado por la injustificada inasistencia de los directores Enrique Pacheco y Bretislav Moravek, podría continuar hoy a partir de las 9 de la mañana, levantándose de ese modo el cuarto intermedio abierto la semana pasada, en medio de la expectativa de las organizaciones cívicas que vindican la adjudicación de la carretera Cotapata-Santa Bárbara.

La directora ejecutiva del SNC aclaró que la sesión no fue convocada para la ajudicación, cuanto para aprobar una solicitud al Banco Interamericano de Desarrollo (el organismo financiador de la obra) de no objeción de la empresa Andrade Gutiérrez, la que cumpliría con los términos y condiciones técnicas establecidas por el propio BID.

Una vez que se cuente con esa ratificación -admisión de la no objeción y del monto de la oferta-, el directorio de Caminos recién procederá a la adjudicación correspondiente.

El Comité Cívico Pro La Paz ha anunciado, también para hoy, una asamblea de la "paceñidad" a fin de evaluar las reiteradas postergaciones de la adjudicación y, en ese marco de incertidumbre, la actuación de los miembros del directorio del Servicio Nacional de Caminos.

PERSISTE AMENAZA DE BLOQUEO

Los pobladores de las comunidades de Desaguadero, Guaqui, Tiwanaku, Jesús de Machaca, Taraco, Curva, Tambillo y Laja advirtieron, el pasado fin de semana, que mantienen su amenaza de bloquear la ruta Río Seco-Tiwanaku-Desaguadero, en vista de la dilación de que es objeto la licitación internacional para su asfaltado. La arteria reclamada es otra de las destinadas a convertirse en corredor de exportación para Bolivia.

Reiterando los términos de un manifiesto anterior, los dirigentes comunarios de esas poblaciones exigieron asimismo la solidaridad de las organizaciones cívicas paceñas, de las federaciones departamentales de Campesinos y de Comerciantes Minoristas, Brigada Parlamentaria paceña y Corporación Regional de Desarrollo.

En mesa redonda

El fomento y desarrollo turístico ocupará la atención del gobierno

Un nuevo impulso al fomento y desarrollo del turismo en Bolivia constituirá la Mesa Redonda que se cumplirá hoy en el Hotel "Rey Palace", foro que será inaugurado por el Vicepresidente de la República, Víctor Hugo Cárdenas, y que contará con la participación de diversos sectores de la administración estatal involucrados en la temática.

En la exposición sobre "Política Nacional de Turismo", que estará a cargo del secretario nacional de Turismo, Ricardo Rojas, se hará un diagnóstico general sobre la oferta y la demanda del sector, y se señalarán los factores que afectan a la expansión de las corrientes turísticas y cómo éstas afectan en la explotación de la oferta.

Vicepresidente Cárdenas inaugurará el foro en el Hotel "Rey Palace". Destacan la participación de Bolivia en la Feria Internacional de Turismo celebrada en Madrid

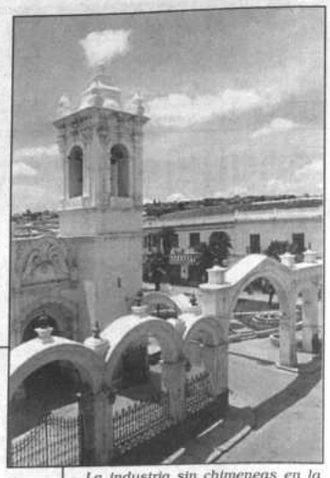

La industria sin chimeneas en la mira del gobierno para su impulso y fomento en el año del Mundial

PROGRAMA

A lo largo del día se desarrollarán diferentes exposiciones programadas para la Mesa Redonda y al término de ésta se harán conocer las principales y conclusiones y recomendaciones.

La subsecretaria nacional de Migración, Victoria Baldivieso, abordará el tema "Políticas Migratorias, control de salidas e ingresos". El de "Control de importaciones y facilidades para la actividad turística" será expuesto por la directora nacional de Aduanas, Gloria Sánchez de Barrientos.

El director ejecutivo de AASANA, Alvaro Echenique, se referirá a la "Política de vuelos, seguridad y protección al viajero; control y facilidades en aeropuertos". También se tienen previstas las exposiciones de: Oscar Chavarría, de la secretaría de Transportes, en torno a la temática de "Políticas y disposiciones de transporte interno e internacional; Carmen Ballivián, directora ejecutiva del Servicio Nacional del Servicio Nacional de Caminos, acerca de la "Evaluación de las rutas camineras, distancias y relación con los circuitos turísticos"; Luis Fernando Peredo, subsecretario de Promoción Económica de la Cancillería, sobre la "Política Internacional y funciones de los agregados comerciales"; Luis Retamoso, subsecretario de Industria, quien expondrá las perspectivas de la "Promoción de Bolivia en el Mundial de Futbol USA 94- Política de Promoción de Inversiones".

En horas de la tarde intervendrán el director general de la Pequeña Industria y Artesanía, Iván Ascurinaga; el secretario nacional de Cultura, Alberto Bailey; el subsecretario nacional de Recurso Naturales, Juan Carlos Quiroga, y el director nacional del Instituto Nacional de Arqueología, Oswaldo Rivera.

PARTICIPACION EN FITUR '94

Las instituciones que participaron, a fines del mes pasado, en la Feria Internacional de Turismo, celebrada en Madrid, elogiaron la participación de Bolivia en ella, a través de la Secretaría Nacional de Turismo, según revela un informe de esta oficina.

La representante del LAB en la capital española, María José del Villar, expresó al secretario nacional, Ricardo Rojas, que la presencia del país en Fitur '94 "fue más notable que en ocasiones anteriores". Aseguró que "existe un mercado potencial para el turismo boliviano, por lo que es necesario mantener la unidad como equipo de trabajo", y recomienda que en lo sucesivo la promoción debería ser organizada con más antelación, es decir, al mismo tiempo que se empiezan a coordinar los servicios de montaje, decoración y otros.

Por su parte, el gerente de la agencia Crillon Tours, Darius Morgan, considera, a la hora de evaluar la participación de Bolivia, que se dio una "nueva imagen de fuerza, tanto en la calidad y cantidad del material de promoción, así como en el armado técnico y artístico del local exhibido".

ECONOMIA EN EL MUNDO

TRES CONSORCIOS INTERESADAS EN LÍNEAS TELEFÓNICAS DEL PERÚ

LIMA, (Reuter) - Tres consorcios encabezados por operadores extranjeros están listos para presentar sus ofertas para las acciones estatales en dos firmas telefónicas, la misma venta en el programa de privatización de dos años del Perú.

En subasta se encuentra la participación de 19,9 por ciento del gobierno en la Compañía Peruana de Teléfonos S.A. (CPT) y 35 de su 100% de acciones en Entel Perú S.A.

El crecimiento potencial de ambas firmas -la densidad de teléfonos en Perú de 2,6 aparatos por cada 100 habitantes es la menor en la región- ha provocado interés en la venta.

El ganador tendrá un monopolio de cinco años en líneas telefónicas y largas distancias, pero se le requerirá que instale al menos un millón de líneas a un costo estimado de 1.500 millones de dólares. Siete firmas quedaron pre calificadas para la subasta, pero cuatro - AT2T de los Estados Unidos, Telecom de Francia, Stet de Italia y Cable 2 Wireless de Gran Bretaña, se retiraron antes de la presentación de ofertas del lunes.

Una subsidiaria de Southwestern Bell Corp se unió a Telecom de Corea, Telecom Daewoo de Corea del Sur, Condumex de México y Banco de Crédito Overseas Limited, una sucursal en el exterior del mayor banco peruano. Una subsidiaria de GTE Corp. y los asociados brasileños Compahia Portuguesa Radio Marconi SA y Empresa Brasileria de Telecominicaoes SA también se encuentra aspirando. Telefónica de España se unió a tres prominentes sociosloca les para presentar su oferta.

Los tres grupos ya han presentado contratos firmados y undepósito reembolsable de 20 millones de dólares. La oferta mínima requerida es de 546 millones de dólares, pero la fuente dijo que se espera que el precio de venta llegue a 800 millones de dólares.

EN BRASIL SE RECOMIENDA EL MONOPOLIO DE PETRÓLEO

Río de Janeiro, (EFE). - La convación del monopolio que el Estado brasileño tiene sobre la exploración y explotación y distribución de los recursos hidrocarburos convertirá a Brasil en un país dependiende de las exportaciones de petróleo, según un estudio académico divulgado hoy, domingo.

La investigación, realizada por especialistas en energía de la Universidad Federal de Río de Janeiro, demostra que, como Brasil no tiene capacidad para invertir en la explotación petrolera, en dos décadas deberá aumentar significativamente sus compras del combustible en el exterior para garantizar el consumo interno.

El estudio, divulgado en momentos en que el Congreso brasileño adelanta una reforma constitucional que permitiría dar fin al monopolio estatal sobre recursos hidrocarburos y telecomunicaciones, desmiente los argumentos de los defensores del monopolio, según los cuales Brasil puede llegar a ser autosuficiente en materia petrolera. La conservación del monopolio estatal sobre el petróleo es defendida por 50.000 funcionarios de la Empresa Brasileña de Petróleos (PETROBRAS), así como por sectores nacionalistas que van desde los sindicatos de izquierda hasta las conservadoras asociaciones de militares en retiro.

Dónde se va la plata de la banca?

El eje central del país se llevó el 94,71 %

Los departamentos del eje central: La Paz, Santa Cruz y Cochabamba, absorbieron el mayor porcentaje (94,71%) de los créditos del sistema financiero nacional, según revela el último informe de la Superintendencia de Bancos y Entidades Financieras.

Para desglosar la cartera del sistema por departamento, se advierte primero que al 31 de diciembre pasado, la cartera directa y contingente del sistema financiero alcanzó a 2.872 millones de dólares. De ese monto el 43,23% fue colocado en el departamento de Santa Cruz, 38,06% en La Paz y 12,88% en Cochabamba; el restante 5,83% fue de créditos otorgados en los demás departamentos de la República, lo cual revela la significación de las actividades económicas y productivas de los otros seis.

Los préstamos que favorecieron a Santa Cruz alcanzaron a 1.242 millones de dólares, habiéndose registrado un índice de morosidad de 3,49%, el más bajo con respecto a los demás distritos del país. Los libros que absorbieron la mayor parte de esos créditos fueron el comercio al por mayor y menor, con 369,5 millones de dólares; la agricultura, caza y silvicultura, con 304,4 millones; industrias manufactureras con 202,3 millones y construcción con 98,6 millones.

La Paz es el segundo departamento que obtuvo un mayor caudal de créditos del sistema financiero, con un monto de 1.093 millones de dólares y registrando una mora de 3,85% sobre el total de recursos colocados.

La Superintendencia establece que el principal destino de los recursos fue el comercio al por mayor y menor, que se llevó 260,6 millones de dólares, seguido de los servicios comunales, sociales y personales, con 241 millones; la industria manufacturera obtuvo 237 millones y los establecimientos financieros 162,3 millones.

En Cochabamba, el sistema financiero otorgó créditos por un valor de 370 millones de dólares, el 12,88%, algo más de la cuarta parte del porcentaje de préstamos concedidos en Santa Cruz. También el comercio al por mayor y menor fue el que se benefició más, con 135,6 millones de dólares; el sector industrial captó en el valle 84 millones y los servicios comunales, sociales y personales 52,9 millones; la construcción absorbió apenas 39,5 millones.

Las demás plazas, es decir, los seis restantes departamentos del país, recibieron 167 millones de dólares, dirigidos principalmente al sector del comercio al por mayor y menor.

Huelga de rentistas mineros se traslada al Banco Central

La huelga de hambre que mantienen 90 rentistas mineros en La Paz y 50 en Cochabamba, se trasladará hoy a las puertas del Banco Central de Bolivia. La decisión fue asumida ayer por la Federación Nacional de Rentistas Mineros, al romperse las negociaciones con las autoridades del Banco Central, entidad que negó la posibilidad de desembolsar un adelanto de 100.000 dólares para la nivelación de rentas complementarias del sector.

El secretario nacional de la Federación de Rentistas Mineros, Wenceslao Argandoña, lamentó el rompimiento de las negociaciones y anunció la masificación de la huelga hasta que el gobierno cumpla con sus compromisos.

ANTECEDENTES

Desde 1985, los rentistas mineros vienen gestionando ante el gobierno la devolución de 5 millones de dólares, que tenían depositados a plazo fijo como parte de sus rentas complementarias.

Argandoña explicó que después que el gobierno de Hernán Siles aprobara el decreto de desdolarización, el sistema bancario ha insistido en devolver sus depósitos en moneda nacional.

Ellos rechazaron esa posibilidad y se acogieron en 1985 al D.S. 21060, que establece que quienes tienen depósitos a plazo fijo en dólares, deben retirar el mismo monto y la misma moneda.

La banca se ha negado, lo que llevó a los rentistas a interponer una demanda judicial ante la Corte Suprma de Justicia. El máximo Tribunal en abril de 1992 dictó sentencia declarando procedente la demanda. Desde esa fecha, el Banco Central de Bolivia y la Federación de Rentistas Mineros iniciaron negociaciones, logrando en 1993 que el gobierno acepte devolver los cinco millones en cinco años, con el desembolso de cuotas semestrales de 60.000 dólares, que incluyen el pago de intereses.

En el marco de ese acuerdo, presionado por una huelga de hambre del sector, el gobierno del Presidente Gonzalo Sánchez de Lozada desembolsó en noviembre del año pasado 2.8 millones de dólares, que sirvieron para cancelar reintegros de rentas complementarias a cinco mil rentistas mineros, que se arrastraban de seis gestiones anteriores.

Sin embargo en 1994 el acuerdo fue desconocido nuevamente por el gobierno, lo que obligó a ese sector a iniciar - junto con la dirección nacional de la Central Obrera Boliviana- nuevas negociaciones y a asumir medidas de presión. Es así que el pasado 21 de febrero 140 rentistas y dirigentes de la COB iniciaron la extrema medida de una huelga de hambre.

Argandoña dijo que los rentistas están haciendo otra cosa que demandar al gobierno el cumplimiento del acuerdo. "Hemos pedido que se desembolsen 100.000 dólares correspondientes a la cuota del primer semestre de 1994 que el resto se pague en "letras de cambio", añadió tras señalar que el dinero servirá para pagar reintegros de rentas complementarias del sector.

Actualmente, las rentas complementarias de más del 80% de los cinco mil rentistas mineros fluctúan entre 9 y 15 bolivianos.

Manifestó que ni siquiera esa solución que enfrentan los trabajadores, conmovido al presidente del Banco Central de Bolivia, quien prefirió romper el diálogo con el sector antes que ir a la solución. "La arrogancia y soberbia del presidente del Banco Central de Bolivia, Fernando Candia, nos está llevando a masificar la huelga y a presionar para que haya una solución al conflicto", indicó tras reiterar que los piquetes se instalarán, a partir de hoy, en las puertas del Banco Central de Bolivia.

BANCO CENTRAL DE BOLIVIA

CONVOCATORIA:
SUBASTA PUBLICA COMPETITIVA
DE LETRAS DEL TESORO (LTs)

EL CONSEJO DE ADMINISTRACION DE LETRAS DEL TESORO GENERAL DE LA NACION (CALT), CONVOCA A LA SUBASTA PUBLICA COMPETITIVA DE LTs. Nº 09/94 QUE SE LLEVARA A EFECTO EL DIA 2 DE MARZO DE 1994 EN EL BANCO CENTRAL DE BOLIVIA (Piso 27)

FECHA DE COLOCACION: 2 DE MARZO DE 1994

MONEDA	PLAZO	NUMERO DE TITULOS
DOLARES DE ESTADOS UNIDOS DE NORTE AMERICA	91 DIAS	7.000

NOTA: Las solicitudes se recibirán en la Gerencia de Moneda y Crédito del B.C.B. hasta Hrs. 11:00 a.m. del día miércoles 2 de marzo de 1994.

La Paz, 28 de febrero de 1994

BANCO CENTRAL DE BOLIVIA

CONVOCATORIA:
SUBASTA PUBLICA COMPETITIVA
DE CERTIFICADOS DE DEPOSITO (CDs)

EL COMITE DE OPERACIONES DE MERCADO ABIERTO (COMA), CONVOCA A LA SUBASTA PUBLICA COMPETITIVA DE CDs. Nº 09/94 QUE SE LLEVARA A EFECTO EL DIA 2 DE MARZO DE 1994 A Hrs. 11:00 a.m. EN EL BANCO CENTRAL DE BOLIVIA (Piso 27)

FECHA DE COLOCACION: 2 DE MARZO DE 1994

MONEDA	PLAZO	NUMERO DE TITULOS
BOLIVIANOS	28 DIAS	8.000
DOLARES DE ESTADOS UNIDOS DE NORTE AMERICA	28 DIAS	8.000
BOLIVIANOS CON MANTENIMIENTO DE VALOR	28 DIAS	6.000

NOTA: Las solicitudes se recibirán en la Gerencia de Moneda y Crédito del B.C.B hasta hrs. 11:00 a.m. del día miércoles 2 de marzo de 1994.

La Paz, 28 de febrero de 1994

rno dispuesto a esclarecer muerte de español

y se constituirá en San Matías cal del Distrito de Santa Cruz

etario de Régimen Interior, Hugo San Martín, ayer que una comisión por el fiscal del distrito de Santa Cruz, Francisco se constituirá hoy en la de San Matías, para am- investigaciones sobre la muerte del español Ma- Puchol Pastor.

el viaje a esa población, cerca de la frontera con la provincia Chiquitos tamento de Santa Cruz, sible este fin de semana vuelos hacia esa locali-

> "No conocemos aún nada oficial, las investigaciones nos permitirán conocer la verdad de los hechos", afirma secretario de Régimen Interior.

nocemos aún nada oficial, las investigacio- rmitirán conocer la verdad de los hechos", utoridad, consultada por este matutino.

onario del Ministerio de Justicia de España gicamente el pasado 10 de febrero, en cias aún no aclaradas y agudizadas por as versiones extraoficiales. Primero, que victimado por efectivos militares del regi- nte Florida", acantonado en San Matías; y e asegura que Puchol falleció a consecuen- golpe en la cabeza que él mismo se habría consecuencia del consumo de cocaína.

terior comisión oficial, encabezada por el e del Ejército, general Héctor Cáceres, y el e de la Policía, general Luis Rocha, viajó a el pasado 23 de febrero, un día después de oficialmente el deceso del español.

utoridades señalaron, posteriormente, que ciones de algunos testigos ratificaron la las dos versiones conocidas.

OFICIAL

tario de Régimen Interior admitió que por el o hay nada oficial sobre el luctuoso hecho, que amenaza con deteriorar las tradicionales buenas relaciones entre España y Bolivia.

Según las primeras versiones que se conocieron, Manuel Román Puchol fue conducido al regimiento con asiento en San Matías, donde aparentemente fue golpeado por el teniente Marco Antonio Mejía, a cuya consecuencia habría perdido la vida.

Uno de los presuntos testigos del crimen, el escocés Douglas James Morrison, no pudo ser ubicado por la comitiva oficial que encabezaron los generales Cáceres y Rocha, y habría solicitado la protección de la Embajada de España al estar amenazada su vida, según una agencia internacional de noticias.

En Santa Cruz se informó que la necropsia practicada al cadáver de Puchol, a solicitud de sus familiares, fue efectuada por el médico forense Juan Carlos Burgos, quien certificó que el español falleció por traumatismo encéfalo craneano y por intoxicación con cocaína.

OTRAS VERSIONES

No obstante de los primeros informes proporcionados por las autoridades, otras versiones sostienen que algunas personas, que de una u otra forma fueron testigos del presunto crimen, estarían siendo amenazadas por quienes tuvieron algo que ver con la muerte de Puchol.

Esa afirmación, hecha por una agencia internacional de noticias, fue desestimada por el comandante de la Policía nacional, general Luis Rocha, quien señaló, en coincidencia con el secretario de Régimen Interior, que las investigaciones imparciales darán luces a las aún oscuras circunstancias que rodearon la muerte del ciudadano español.

Según Miguel Urioste

MBL no necesita dejar el gobierno para ocupar espacio del MIR

El MBL no ha pensado dejar el gobierno para intentar llenar el espacio político que posiblemente deje el MIR, a raíz de su crisis interna y externa, dijo el vicepresidente "emebelista" Miguel Urioste. "Creemos que el MBL tiene las mejores condiciones para representar a ese sector social (las bases del MIR), pero lo haremos desde el gobierno", dijo saliendo al frente de versiones que afirman que la tarea de ampliar espacios políticos hacia las bases miristas, obligaría a ese partido a dejar la coalición de gobierno.

> - Miristas no se sienten derrotados ni desplazados.

La dirigencia del MBL, proveniente del MIR, está "entusiasmada" por la oportunidad que se presenta de llevar adelante la aplicación de la Ley de Participación Popular, una propuesta que los emebelistas reivindican como suya en varios temas concretos. "Es obvio que esa base social, que se ha desencantado con el MIR por las vinculaciones de ese partido con la corrupción, va a intentar ser asimilada por varios partidos políticos y entre ellos el MBL con mayor legitimidad", señaló Urioste.

El MBL -agregó- será un impulsor de las investigaciones sobre las denuncias de supuesta vinculación con el narcotráfico que pesan sobre el MIR, "con serenidad, respeto y sin afán de protagonismo ni revanchismo, pero con firmeza". Afirmó que todos los dirigentes que han sido inculpados ante la justicia de supuestos vínculos con connotados narcotraficantes, deberán "presentarse ante la comisión sin excepción de ningún tipo". A pesar de todo, el MIR no se siente ni de lejos derrotado ni desplazado de la arena política. "Este mal momento pasará y más temprano que tarde estaremos en el camino de la refundación, para perfilar al partido hacia nuevos rumbos", dijo el diputado Hugo Carvajal.

Los miristas demorarán su anunciado proceso de reestructuración interna, hasta permitir que las denuncias de supuestos vínculos con el narcotráfico sean aclaradas del todo. De todas maneras, el MIR celebrará un gran encuentro de dirigentes nacionales el mes de marzo, en fecha aún por fijar, para diseñar las bases de su futura reorganización. Esa reunión será la más grande desde que los miristas dejaran el poder en 6 de agosto del año pasado.

POLITICON

El "Oso" engañó al MIR

Jura que dice la verdad

El ex-ministro del Interior, Guillermo Capobianco, desmintió las informaciones que le atribuyen haber admitido que Isaac Chavarría, el supuesto narcotraficante numero uno, habría financiado la campaña electoral del MIR en 1987.

Aclaró que Chavarría se presentó ese año como un "empresario progresista con actividades legales y que en su condición de tal cooperó con la campaña como un amigo, como lo hace mucha gente".

Capobianco está en La Paz y anunció que hoy se presentará de manera voluntaria ante la Comisión de Constitución, para someterse a investigaciones.

Roberto Jordán y Ronald MacLean a Chile

Roberto Jordán Pando, hasta no hace mucho codirector del matutino "HOY", fue invitado personalmente por el presidente electo de Chile, Eduardo Frei, para asistir a la ceremonia de Transición Presidencial, a celebrarse en Santiago el venidero mes de marzo.

Jordan fue ministro de Planeamiento y candidato a la Presidencia de la República en 1985.

También viajará a Santiago el l ex-canciller Ronald MacLean, quien también fue invitado por el mandatario electo de Chile.

"Ombudsman""

El adjunto Defensor del Pueblo de España, Antonio Robira, llegó ayer a La Paz invitado por el Capítulo Boliviano del "Ombudsman" (Defensor del Pueblo), para explicar las experiencias en su país y divulgar las contribuciones que están haciendo organizaciones similares en los demás países latinoamericanos.

Dijo que hoy explicará, a Hs. 18:30, en la Academia Nacional de Ciencias de Bolivia, los alcances de la tarea que cumple, con la participación de asociaciones vinculadas a los derechos humanos, universidad y otras entidades.

Robira manifestó que la institución tiene como objetivo fundamental el de establecer comunicación entre la población y los poderes públicos, de ahí la importancia que tiene en los países democráticos.

"El Defensor del Pueblo".

Subarayó que la importancia de la institucionalidad del "Ombudsman" en países de América Latina es fundamental, porque es la última entidad de garantía que ha sido reconocida por los países democráticos.

Presidente firmó decreto

Esta semana posesionan al Tribunal Superior Policial

El comandante de la Policía, general Luis Rocha, señaló ayer que el Tribunal Disciplinario Superior Policial será posesionado a mediados de la presente semana y que estará conformado, por primera vez, por ex-comandantes generales de la institución del orden. "Ya tenemos la resolución suprema firmada por el Presidente Gonzalo Sánchez de Lozada, hemos cursado las invitaciones correspondientes a tres ex-comandantes de la Policía nacional y pensamos que hasta el miércoles o jueves de la presente semana van a ser posesionados", afirmó.

La Policía Nacional se sacudirá de sus fantasmas de corrupción, esa es la voluntad de sus actuales autoridades y de los futuros oficiales que se forman profesionalmente en la Academia Nacional de Policías que, el pasado sábado celebró su 57 aniversario.

Las constantes denuncias de corrupción en los más altos niveles de la Policía, obligó al Poder Ejecutivo a requerir la participación de los ex-comandantes en la conformación del Tribunal Policial. No obstante, la resolución suprema estaría condicionada a una aprobación por parte del Congreso de la República, ya que modificaría disposiciones de la Ley Orgánica de la Policía, que no prevé una situación de esa naturaleza.

GENERALES SIN "COLA DE PAJA"

Descartó, asimismo, que algunos ex-comandantes que fueron cuestionados en algún momento en el desempeño de sus funciones, sean nominados para ejercer las funciones de fiscalización y moralización policial.

Informó que los ex-comandantes, generales Raúl Escobar López, Freddy Cordero Márquez y Mario Molina Herrera, fueron invitados a ocupar tan altas como delicadas funciones.

nzan a develar la verdad sobre el MIR

utados miristas no intervendrían investigaciones a su partido

utados miristas que inte- omisión de Constitución r excluidos de las investi- que llevará adelante ese lamentario, sobre las de- ue implican al MIR con el ico.

> - "No habrá encubrimiento, denunciaremos a quienes intenten apañar", afirma Juan del Granado.

misión se reunirá hoy lu- organizar las investigacio- s encomendó el pleno de la de Diputados a pedido de la del MIR. Empero, el dipu- ebelista Juan del Granado que pedirá de inicio la ex- de los diputados miristas squez y Mario Rueda Peña. na irregularidad que parla- os del MIR intervengan en stigación sobre su partido. nada personal contra ellos, la seridad de las investiga- ediré cordialmente que de- participar", señaló el par- rio que forma parte de la n legislativa.

Vásquez es miembro titular omisión de Constitución y Rueda Peña está adscrito al parlamentario. El primero esa comisión durante los años de gobierno del Acuer- lítico.

HABRA APAÑAMIENTO

Granado señaló enfáticamen- partido y él, en lo personal, itirán "ningún tipo de encu- ni transacción política s hechos delictivos denun- contra de altos dirigentes . "No vamos a concertar y denunciaremos a quienes pretendan encubrir las investigaciones", afirmó saliendo al paso de versiones que anticiparon la posibilidad de un posible acuerdo político, que eche tierra a las acusaciones de dos narcotraficantes que han provocado terremoto en el partido del ex-presidente Jaime Paz.

Dijo que la comisión determinará los pasos a seguir en las indagaciones, así como los objetivos y el tiempo en que podría concluir el informe, pero anticipó que el primer paso será la recopilación de todos los antecedentes que cursan en la justicia y en los organismos de lucha contra el narcotráfico.

La Comisión de Constitución abrirá una prolija investigación sobre los supuestos vínculos de dirigentes con el narcotráfico y elevará al plenario de la Cámara de Diputados las recomendaciones del caso. Si encuentra indicios que comprometan a ex-ministros de Estado del anterior régimen, podría recomendar la apertura de causas ordinarias o juicios de responsabilidad.

Por su complejidad, las investigaciones podrían demorar algunos meses. Lo que es un hecho es que la Comisión de Constitución dejará pendiente el juicio en contra de magistrados de la justicia, para otorgar prioridad a las denuncias en contra del MIR.

Del Granado dijo que lo único que no podrá ser postergado es el caso del diputado mirista, Hugo Lozano, que en su criterio debe ser resuelto esta semana.

La Comisión de Constitución -añadió- elevará un informe al pleno de Diputados sobre el pedido de licencia solicitado por un juez, para que Lozano asuma defensa, ante la justicia ordinaria, de un cargo de presunto desfalco al Fondo de Desarrollo Campesino.

COOPERATIVA
DE TELEFONOS
AUTOMATICOS LA PAZ LTDA.

LICITACION PUBLICA No. 03/94

"DESMONTAJE" Y "PROVISION E INSTALACION DE DOS ASCENSORES"

LA COOPERATIVA DE TELEFONOS AUTOMATICOS DE LA PAZ LTDA., convoca a las empresas especializadas en el ramo, nacionales e internacionales, legalmente establecidas en el país, a presentar propuestas para el "DESMONTAJE" y "PROVISION E INSTALACION DE DOS ASCENSORES".

El Pliego de Especificaciones podrá ser adquirido en el Departamento Jurídico del Edificio Gran Centro, piso 8vo., a partir del día MARTES 1º de MARZO, previo pago de Bs. 200.- (DOSCIENTOS 00/100 BOLIVIANOS).

Las propuestas con todas las formalidades de ley, se recibirán hasta el día VIERNES 25 de MARZO del año en curso hasta horas 11:00 indefectiblemente en sobre cerrado y lacrado, en nuestro Departamento Jurídico.

La Paz, febrero 1994

RTAMENTO DE
CIONES PUBLICAS

Sea el primero en llevarse nuestro último modelo.

Telecel DPC550
•Bat. 18 Hrs. de duración
•Cargador Doble
•Estuche de cuero

Ahora por sólo $us 850.-

Nuestro nuevo modelo llegó con todo lo que usted esperaba:
•Rebaja en las tarifas hasta un **18%** del costo por minuto.
•Conexión incluida.
•Teléfono activado en 12 horas.
•Financiamiento hasta 12 meses plazo. Pagos mensuales de $us 43.

Por menos de (1 Boliviano) **... 30 segundos de comunicación efectiva y permanente.**
¿Sabe todo lo que puede decir en 30 segundos?

TELEFONICA CELULAR
Líderes en Comunicación

La Paz
Belisario Salinas 470 (Plaza Avaroa)
Tel. (591-2) 392141-9 Fax (591-2) 392150

Cochabamba
Plaza Ubaldo Arze N-1281 (Recoleta)
Tel.(591-42) 80708-9 Fax (591-42) 80578

Santa Cruz
Av. Velarde 187 (Plaza Blacutt)
Tel. (591-3) 365001-2-4 Fax (591-3) 365003

¿Quién dijo que es gratuito?

Voluntariado anónimo aporta un valioso apoyo en hospital general

Personas voluntarias, generalmente mujeres, recorren cada día los pasillos y salas del Hospital de Clínicas de la ciudad de La Paz, prestando a los pacientes pobres cooperación económica para comprar medicinas, pagar operaciones quirúrgicas, radiografías, análisis de laboratorios y "derechos de alta".

Muchas personas y particularmente los políticos pregonan que los servicios de asistencia son gratuitos en los hospitales. Gran decepción todo se paga. Hasta la prepotencia de médicos y personal paramédico que perdió su sensibilidad por aquellos que cayeron en desgracia y deben ser internados en el hospital.

Estas personas voluntarias son "los ángeles" que acuden espontaneamente hacia la gente más necesitada y desesperada por una ayuda para pagar los servicios médicos indispensables. Casi siempre están en los pasillos y las salas del Hospital para prestar ayuda humanitaria a los pacientes. "Les compran yeso y medicinas , pagan el quirófano y hasta dan compañía y consuelo", informó Fanny Calle, jefa del Departamento de Trabajo Social del Hospital de Clínicas.

Este servicio voluntario (a diferencia de otros que son atendidos y pertenecen generalmente a círculos sociales de altos ingresos económicos) es anónimo y permanente, no busca publicidad ni retribuciones, y es realizado por personas que muchas veces deben afrontar, ellos mismos, dificultades de todo tipo para a ayudar al prójimo, al más necesitado.

SOLUCIONAN LOS PROBLEMAS SOCIALES

Al Hospital de Clínicas, ubicado en la zona de Miraflores, acude la gente pobre que no tiene recursos económicos para costear los servicios médicos. Muchos de los pacientes son recogidos en la calle por las radiopatrullas y por lo mismo se ven internados en el hospital, sin tener dinero y sin el conocimiento de sus familiares. Otros sectores de mínimos recursos económicos, como los campesinos y de los barrios marginales, también acuden a este centro hospitalario en busca atención médica.

El Hospital de Clínicas tiene una capacidad de 300 camas para atención de internos y usualmente 90% está ocupado. En la consulta externa se atiende entre 120 y 200 pacientes por día, muchos derivan a la internación. Todos los servicios del hospital deben ser pagados, aunque sus precios son de costo y para la gestión 1994 se hizo una revisión en el sistema de tarifas, para abaratar más los costos.

La administración del Hospital cuenta también con un servicio de Trabajo Social destinado a prestar ayuda a la gente pobre, mediante la rebaja de las atenciones hospitalarias, máximo en 50%. Sin embargo, esta rebaja no es suficiente. Este departamento sirve de nexo entre los pacientes pobres y los voluntarios, según información del administrador del Hospital de Clínicas, Guido Sanzetenea.

Esta autoridad reconoció que si no fuera por la labor de los voluntarios, en el hospital se presentaría un serio problema social difícil de ser encarado.

Todo cuesta en el Hospital de Clínicas, aunque los precios sean de costo. Por eso son muchas las personas que acuden a las mujeres voluntarias que en el anonimato ayudan a los más necesitados.

La encargada de Trabajo Social, Fanny Calle complementó que su departamento sólo coordina el contacto entre los voluntarios y los pacientes necesitados, pero la ayuda económica que los primeros proporcionan es directa.

QUIEN NO CONOCE AL "PADRE JUAN"

En el recorrido por las salas del Hospital de Clínicas se encontró a algunos enfermos y muchos familiares, con sus recetas u órdenes de pago en la mano buscando presurosos a la "señora María Luz" para pedir un apoyo del "Padre Juan".

Estos dos nombres son muy populares entre la gente pobre que acude al hospital, por lo que no fue nada difícil encontrar en alguno de los pasillos a la señora María Luz de Parada, conversando con gente pobre, a la que luego de revisar sus solicitudes certificadas por el Departamento de Trabajo Social entregaba el dinero correspondiente para comprar alguna medicina o pagar un servicio hospitalario.

Estaba acompañada de otra voluntaria, Yolanda Galindo, quien informó que todo el servicio de asistencia que prestan se debe al apoyo desinteresado del Padre Juan María Kelos, sacerdote de origen suizo y escritor. La venta de sus libros la destina totalmente a los pobres. El padre también recibe apoyo de gente humilde de Suiza, que le envía 1, 5 ó 10 dólares para esta ayuda.

"De lunes a viernes, por las mañanas venimos a prestar ayuda cinco voluntarias, pero el Padre Juan y la señora María Luz vienen de lunes a domingo y están durante todo el día, porque existe demasiado trabajo", dijo Galindo, quien también se dedica a preparar y servir desayuno a todos los internos del hospital los domingos.

Comentando sus experiencias, Yolanda Galindo dijo que cada día palpan "situaciones dramáticas de los pobres. Hay cuadros de tragedia que la mayoría de la gente ignora".

NADA ES GRATUITO EN EL HOSPITAL

Los voluntarios que ayudan a los enfermos, generalmente son a título personal. Pero existen también asociaciones como la del "Padre Juan" que según estimaciones de la jefa del Departamento de Trabajo Social del Hospital, brindan ayuda a más de 50% de los pacientes.

Sin publicidad, voluntarias brindan ayuda humanitaria a muchos pobres que no tienen recursos para una atención medica.

Con fondos donados por el "Padre Juan" las voluntarias María Luz de Parada y Yolanda Galindo prestan ayuda económica a los pobres que necesitan atención médica.

Por su parte la señora María Luz informó que en el Hospital de Clínicas nada es gratuito, por lo que muchos pobres necesitados de atención médica acuden a ellas para solicitar una ayuda del "Padre Juán".

Mientras ella conversaba con PRESENCIA fue requerida por una mujer que, llorosa, le solicitó su ayuda mostrándole los recibos para el pago de análisis de laboratorio para su esposo, internado. ¿Cuánto es todo el análisis? preguntó; "190 bolivianos", respondió la mujer. "¿Cuánto tienes para pagar?" volvió a preguntar María Luz de Parada; "sólo tengo 20 y me falta 170", respondió nuevamente la mujer limpiándose las últimas lágrimas de la mejilla. "Esta bien, nosotros vamos a cubrir lo que falta, no te preocupes", le dijo consolándola.

Casos como estos se repiten todos los días y con los fondos proporcionados por el "Padre Juan" atendemos mensualmente 1.800 recetas de medicamentos y 330 pagos por uso de quirófanos, análisis de laboratorios y "altas", dijo.

Refirió también que en su labor confrontan "muchas situaciones difíciles, incluso enfrentándonos con los médicos. Por ejemplo -agregó-, un médico no cumplió bien sus funciones, por lo que a solicitud del paciente le pedí que realice la operación". Como respuesta la voluntaria fue amenazada con un juicio ordinario. "Pero esa es mi labor, yo reclamo por los pacientes que no tienen recursos y tienen que ser operados bien", afirmó con mucho convencimiento.

A pesar de estos sinsabores, María Luz reconoció que hay médicos que son buenos profesionales. Lo que faltaes materia e infraestructura en el Hospital.

Muchos somos insensibles a la tragedia de los más débiles y necesitados. Pero no faltan almas caritativas que venciendo dificultades cooperan al prójimo.

Por decisión de la COB

Trabajadores iniciarán hu de hambre y movilizacion

Por decisión de la Central Obrera Boliviana, a partir de la fecha se instalarán piquetes de trabajadores en huelga de hambre y se iniciará un plan nacional de movilizaciones. La medida fue dispuesta en el último ampliado laboral, que cuestionó la respuesta del gobierno al pliego único presentado por la COB.

Las movilizaciones comprenden marchas y bloqueos de las principales calles y avenidas en las capitales de departamento, mientras que la huelga de hambre será sólo de dirigentes en una primera fase, declaró el secretario ejecutivo de esa organización, Oscar Salas.

Mientras tanto, autoridades gubernamentales advirtieron que si los problemas no son superados a través del diálogo, las medidas de presión recibirán una respuesta enérgica amparada en la ley.

Para el gobierno, el diálogo es el proceso fundamental para superar los conflictos, considerando las posibilidades que tiene el gobierno y la predisposición de las organizaciones laborales, declaró el ministro de la Presidencia, Carlos Sánchez.

La decisión de los trabajadores al aprobar un plan de movilizaciones está basada en la respuesta negativa del gobierno a las demandas laborales.

Las acciones que adoptarán los trabajadores serán consideradas en un ampliado extraordinario que se realizará esta tarde, donde también se aprobará la respuesta al Ministerio de Trabajo, que convocó a la máxima organización laboral a iniciar conversaciones para aprobar el mecanismo que permita discutir el pliego único.

En opinión del dirigente Salas, el gobierno es el único que tiene la palabra para superar los problemas. "Sería muy interesante que en la solución de los problemas los trabajadores también tengan participación", añadió.

Las medidas de presión comenza en el curso de h Los dirigentes sindicales ingres en ayuno volunta Gobierno advier hará respetar las garantías de libr circulación.

La máxima organizaci del país coordinará acc todos los sectores, a fin una "verdadera lucha pa los conflictos que enfren los trabajadores".

El sector campesino analiza la posición que a con relación a las mov convocadas por la Centr Boliviana.

En tono molesto, Sala la decisión del gobierno mentar en un 7,5% la m rial, no permite cubrir las necesidades de los tra considerando que existe mento diario del costo de

Durante la semana ta tán previstas las moviliza la comunidad universit busca una mejor asignac recursos.

Mientras tanto, el mi Trabajo, Reynaldo Peters a los trabajadores a de medidas de presión e i diálogo abierto para enco lución a los problemas en la medida de las pos que tiene el gobierno.

Por falta de incineración

Riesgo de contaminación por deshechos hospitala

La falta de un incinerador en el Hospital de Clínicas de La Paz crea la posibilidad de serios riesgos de contaminación en internos y trabajadores, así como de los visitantes, alertó María del Carmen García, directora de esa institución.

Los desechos que produce el Hospital de Clínicas no sólo provienen de la atención médica a pacientes con infecciones comunes, sino que también proceden de enfermos con SIDA, cólera y otros males de alto riesgo epidemiológico para la población, agregó.

Para eliminar los peligros de contagio, los desechos hospitalarios deben ser incinerados, pero hasta ahora ese nosocomio carece de un equipo adecuado para ese efecto, pese a que en el pasado se exigió su dotación a las autoridades de gobierno.

Los desechos "se van acumulando en la parte posterior del hospital y son recogidos por l municipal junto a la ba mún", informó la autorid pasado se los echaba al r ahuira, añadió, pero com bovedado por lo menos se foco de infección.

Mostró su preocupac hecho de que recoger los hospitalarios junto a la ba mún, puede posibilitar la ción de epidemias. "Se ha e do a mucha gente de bajos económicos que van a reb esa basura, para ver si p contrar elementos para comercialización, sin sabe pueden provocar contagi có.

La directora demandó ridades la solución de ese p dijo: "Es muy importante q toridades en salud apoyen de Clínicas, mediante la d un incinerador para la elim desechos", precisó.

YPFB

YACIMIENTOS PETROLIFEROS FISCALES BOLIVIANOS
GERENCIA INDUSTRIAL

INVITACION A CONCURSO DE PRECIOS

YACIMIENTOS PETROLIFEROS FISCALES BOLIVIANOS, invita a firmas y/o personas legalmente establecidas, a presentar propuestas para las siguientes invitaciones.

PRIMERA CONVOCATORIA

PEDIDO Nº	MATERIAL
CID-4011/94	Overol de Trabajo
CID-4012/94	Zapatos de Seguridad
CID-4013/94	Guantes de Cuero
CID-4015/94	Ropa de Trabajo
CID-4015/94	Ropa interior de invierno
CID-5004/94	Ropa de Trabajo
CID-5005/94	Ropa interior de invierno
CID-5006/94	Overol de Trabajo
CID-5007/94	Zapatos de Seguridad
CID-5008/94	Guantes de Cuero
CID-5505/94	Postes de Hormigón Armado

Presentación de Propuestas: 21 de marzo de 1994 hasta hrs. 15:30

Los pliegos podrán ser obtenidos en Asesoría Legal-Cochabamba, Av. Salamanca Nº. 0722 y Asesoría Legal, Distrito CID Oriente Refinería Palmasola, Santa Cruz, a partir del día 1 de marzo de 1994, previo pago de Bs. 5.oo por unidad, en los siguientes horarios 14:00 a 16:00 (Cochabamba) y 08:00 a 14:00 (Santa Cruz).
Adicionalmente deberán cancelar Bs. 3,oo por reposición de formularios y al 14.94% por concepto de IVA.
Las propuestas deben ser presentadas en Asesoría Legal YPFB Cochabamba, Av. Salamanca Nº. 0722.

Cochabamba, febrero 26 de 1994
RELACIONES PUBLICAS DE Y.P.F.B.

NOTA. La cancelación de los pliegos será por UNICA VEZ quedando habilitados para una próxima oportunidad si se declara desierta la invitación.

EMPRESA NACIONAL DE ELECTRICIDAD S.A.
ENDE
Invitación Nº CB3/94/002

Suministro de Ventiladores para Transformadores de Potencia.

Se comunica a las firmas interesadas, la postergación en el plazo de presentación de propuestas de la invitación Nº CB3/94/002 hasta horas 11:30 del día 21 de marzo de 1994, en las oficinas de ENDE en Cochabamba, calle Colombia Nº 0-0655.

Los interesados que adquirieron el Pliego de Especificaciones deberán apersonarse a las oficinas de ENDE, con objeto de recoger la Enmienda Nº 1, emitida para el efecto.

Cochabamba, febrero de 1994

ASOCIACION DE PERIODIST

SEGUNDA CONVOCATORIA
ASAMBLEA ORDINARIA

El directorio de la Asociación de Periodistas de La Paz, comunic asociados que la Asamblea ordinaria anual, convocada para el sáb de febrero, no pudo realizarse por falta de quórum. En uso atribuciones que le reconocen los Art. 22 y 25, Cap. VI de nu estatutos se convoca a una **segunda y última** reunión de socios día martes 1º de marzo de 1994, a las 14:30 horas, en la sede de l Comercio 1048.

La orden del día será la siguiente:

1.- Informe del directorio
2.- Informe del presidente del Tribunal de Honor

EL DIRECTORIO

La Asesoría General del Ministerio de Desarrollo Humano, requiere contratar los servicios del siguiente personal:

- Un técnico en políticas de empleo
- Un técnico en políticas de articulación de Desarollo Urbano y Rural
- Ún técnico en Gerencia Social

Los (as) interesados (as) deberán cumplir los siguientes requisitos

- Nivel de postgrado o experiencia equivalente en un área de las ciencias sociales relacionada con los temas de empleo, capacitación y reconversión laboral, desarrollo urbano y rural y gerencia social, respectivamente.
- Experiencia de por lo menos 5 años en actividades relacionadas a dichas áreas, así como conocimiento y vinculación con instituciones que trabajan en estos temas.

Invitamos a los (as) interesados (as) enviarnos sus antecedentes, hasta el día 2 de marzo de 1994 hrs: 18:00 a la Av. Arce 2147 (ex-Ministerio de Planeamiento) Asesoría General - 3er. piso.

FM 105.3
Nuevo AMANECER
AV. ARMENTIA Nº 512 - TELF. 379034 CASILLA 7762 LA PAZ - BOLIVIA

Askargorta con el equipo de la Radio

GRANDES PREMIOS!!

Con fe en sí mismos y con mucho trabajo, la selección boliviana de futbol logró clasificar al Mundial 1994 de Estados Unidos. Ahora te toca a ti, tú que este año sales bachiller, acepta el desafío, participa en el MUNDIALITO 1994 Organizado por FM 105.3 Radio Nuevo Amanecer. ¡¡¡SI AL DEPORTE, NO A LAS DROGAS!!! ¡¡¡VIVA BOLIVIA!!!
Xabier Askargorta

Con el aval de:
FUTSAL - La Paz y la LIGA DE ARBITR

iller visitará Bolivia en abril

del busca reinsertar a Cuba un mundo de libre mercado

ABANA

años de la conquista, el líder del Castro, ha decidido "que-ores" en su intento por re-viejos continentes perdidos nos 35 años.

pretende insertar definiti-Cuba en un mundo regido del libre mercado, pero sin deriva su golpeado sistema

siva diplomática obligará a r, Roberto Robaina, a visi-edio un país cada seis días eros cuatro meses de 1994, nicas giras por más de 20 e Africa, Asia, Europa y ica.

a única alternativa que tiene sertarse en un mundo cam-una fuente de la cancillería. pasar a la historia caribeña oderno "Cristóbal Colón cu-ina es consciente de que la a externa" que debe afrontar Cuba este año es vital ervivencia" económica de la isla.

erdió el 85 por ciento de sus mercados tras el e la ex URSS, y aún debe lidiar con el embargo nse, agravado en 1992 con la llamada Ley

estilo joven y desacartonado, Robaina se convir-años en el símbolo de la nueva diplomacia o aún debe luchar -y mucho- para demostrarle undo" que en materia de relaciones internacio-ra también es redonda.

de las corbatas como cerca de sus camisas , Robaina es el hombre elegido por Castro en su e las Indias del siglo XXI, que permitan crear la " socialista, autosuficiente e interrelacionada, opía" en medio de la crisis.

arece haber encontrado en Robaina la fórmula mper el ostracismo cubano, tal vez consciente ra despierta hoy en el mundo mas recelos que confió un embajador extranjero acreditado en

rgo, aún perdura la impresión de que el barco agar por una "sobrecarga" acumulada durante sembró vientos durante mucho tiempo, y cambie de capitán, cosechará tempestades", fuente diplomática.

e "cambio" en las relaciones internacionales lparse claramente en marzo de 1993 cuando la Unión de Jóvenes Comunistas (UJC) fue frente de la Cancillería, uno de los cargos "claves" en la actual coyuntura de la isla.

ía que cambiar. Castro tenía que dar una de Cuba, pero con el acceso de Robaina a la diplomacia cubana dio un giro de 180 grados", ático consultado por Ansa.

canciller transformó en un año la política exterior cubana con una "nueva forma" de acercarse al mundo, lejos del rígido protocolo de un país que ha colocado a sus relaciones exteriores en un marco prioritario.

Roberto Robaina

Así, Robaina ya ha visitado este año cinco países de Africa (Ghana, Angola, Zimbabwe, Zaire y Namibia) e iniciará en breve una gira por seis naciones de Asia (Vietnam, Laos, Myanmar, Indonesia, India y Malasia), que originariamente debía comenzar hoy.

"Robertico" -como es conocido en Cuba- viajará el 23 y 24 de marzo a San José, Costa Rica, donde tiene previsto participar en la reunión de Cancilleres Centroamericanos y del Caribe.

Para ello, prefirió postergar una anunciada gira por España, y ahora sus asesores se hallan abocados a encontrar una nueva fecha para esa "crucial" visita a Madrid, Sevilla e Islas Canarias, que podría abrirle a Cuba las puertas a la Comunidad Europea. Pero sus esfuerzos no terminan allí. A principios de abril, embarcará sus valijas rumbo a Sudamérica, en una gira que incluiría a Venezuela, Ecuador, Perú, Bolivia, Brasil y Uruguay.

Un "adelantado", el vicepresidente Carlos Lage, ya viajó a Brasil, Colombia y Venezuela este mes, y espera repetir su misión con una visita semioficial a Chile, donde asistirá el 11 de marzo a la asuncion del presidente electo, Eduardo Frei.

Además, La Habana aún está a la espera de la confirmación oficial de los gobiernos de Buenos Aires y Sántiago de Chile para una proyectada visita al Cono Sur latinoamericano, que también se realizará en la primera quincena de abril.

El objetivo apuntará a recomponer las difíciles y tensas relaciones con Argentina, cuyo presidente, Carlos Menem, es un confeso "anticastrista", y restablecer "en el futuro" los vínculos diplomáticos con Chile, interrumpidos tras el golpe militar que derrocó a Salvador Allende, en 1973.

En resumen, en solo cuatro meses, Robaina recorrerá un "mundo" de más de 20 países, a un promedio de uno cada seis días, aún sin contar la gira que el presidente del Parlamento cubano, Ricardo Alarcón, realizó este mes por Francia, Bélgica y Alemania, con el mismo propósito.

Pero la ambición de Robaina viaja aún más allá, aunque su meta puede toparse con una visa denegada de Washington para un proyectado viaje a Atlanta, Estados Unidos, donde podría participar en un debate sobre Cuba como invitado especial de la misma CNN.

"El recambio generacional costó bastante, pero la dirigencia entendió que se necesitaba una renovación", confió uno de los asesores de Robaina, cuyo equipo ostenta un promedio de edad que no sobrepasa los 45 años.

Con las "Indias" como meta en el horizonte inmediato, Robaina tiene en claro que la mitad de la "batalla" por la sobrevivencia del socialismo cubano se libra en el exterior. La otra mitad-la interna-está en manos de otro joven dirigente de la nueva generación pos-revolucionaria: el "cerebro" de la economía cubana, el viceministro Carlos Lage, de solo 44 años.

Caldera despierta de su letargo y sorprende a partidos de oposición

CARACAS
Efe

Las suspensiones de garantías económicas y del Impuesto al Valor Agregado (IVA) aplicado a minoristas dictadas ayer por el presidente Rafael Caldera han generado críticas en el sector privado, pero le han devuelto al gobierno una iniciativa política que parecía haber perdido.

Caldera asumió la Presidencia el 2 de febrero, y en los primeros veinte días su gobierno fue blanco de serias críticas por su aparente pasividad ante una crisis económica y fiscal sin precedentes, agravada a extremos insospechados por la quiebra del Banco Latino, el segundo en importancia del país.

El miércoles, ciertas sospechas sobre la existencia de serias divergencias en el seno del Gobierno parecieron confirmarse cuando el ministro de Hacienda, Julio Sosa, dijo que el IVA que Caldera había prometido eliminar seguía vigente y que aquellos comerciantes que no lo cobraran se exponían a ser sancionados.

La aplicación del IVA a los consumidores se convirtió en centro de una gran confusión, ya que comenzó a regir el pasado 1 de enero, pero, a fines de ese mismo mes, el gobierno del entonces presidente Ramón Velásquez anunció su suspensión mediante un decreto que nunca llegó a firmarse y, por ende, nunca entró en vigencia.

Así, la legalidad del tributo se perdió en un mar de dudas que no fueron aclaradas por Velásquez y tampoco por Caldera ni sus colaboradores, hasta que las declaraciones de Sosa reavivaron una tormenta que fue más allá de lo estrictamente económico y tributario para alcanzar el terreno político.

Pero cuando Caldera comenzaba a ser tildado de demagogo, por su aparente olvido de los compromisos electorales a apenas 20 días de asumir la Presidencia, el Jefe de Estado respondió con acción a las palabras y dictó dos decretos: uno suspendiendo las garantías económicas y otro cancelando la aplicación del IVA a minoristas.

Las primeras reacciones a estas medidas se conocieron ayer, domingo. Desde el sector privado llegaron críticas bastante limitadas, mientras que los partidos de oposición parecen desconcertados y obligados a apoyar, con reservas, medidas que les generan desconfianza pero que gozan de amplio respaldo popular.

El principal organismo gremial del sector empresarial, FEDECAMARAS, no ha expresado su opinión, pero la iniciativa privada fue tomada por Berend Roosen, presidente de Consecomercio, ente que agrupa al sector comercial.

Roosen dijo apoyar la suspensión del IVA a consumidores, pero calificó la medida hacia las garantías económicas como "un retroceso que va en contra de la apertura comercial, de los tratados de integración y del propio Acuerdo General sobre Aranceles Aduaneros y Comercio (GATT)".

La suspensión de las garantías económicas supone que el Estado, mientras esté vigente tal medida, puede intervenir directamente en cualquier área de la economía o las finanzas sin necesidad de consultar con el Parlamento, utilizando la vía del decreto para, por ejemplo, controlar precios o imponer criterios.

"Conexión Nigeria"

Brasil, puente internacional para tráfico de armas

RIO DE JANEIRO
Efe

Una nueva ruta del tráfico internacional de armas, alimentado con piezas fabricadas en la antigua Unión Soviética y que sirvieron a movimientos guerrilleros africanos, ha sido detectada por las autoridades brasileñas, reveló ayer, domingo, un alto cargo de la Policía Federal.

Edson Antonio de Oliveira, superintendente de la Policía Federal de Brasil en Río de Janeiro, dijo que recientes operaciones contra narcotraficantes locales han advertido sobre el ingreso de material de guerra ruso.

Los traficantes están recibiendo fusiles, ametralladoras, bombas y proyectiles de fabricación soviética, a cambio de cocaína y marihuana, señaló De Oliveira.

El jefe policial reveló al diario "Folha de Sao Paulo" que cartuchos de fusil AK-47/Kalashnikov fueron hallados por tropas que esta semana invadieron una "favela" (barrio marginal) del norte de la ciudad.

La operación, que tuvo como centro la "favela" de la Mangueira, logró interrumpir enfrentamientos entre el "Comando Vermelho" y el "Tercer Comando", organizaciones armadas de los traficantes locales que luchan por el control de puntos para venta de drogas en los asentamientos marginales de la ciudad y que en la última semana dejaron como saldo catorce muertos.

De Oliveira observó que la sospecha de las autoridades partió del hecho de que las armas fabricadas en la antigua URSS no son ofrecidas por los mercados que tradicionalmente les han servido a los narcotraficantes locales para proveerse de material de guerra.

Congreso denuncia situación precaria de República Dominicana

SANTO DOMINGO
Reuter

El Presidente del Senado, José Osvaldo Leger, aprovechó hoy la tribuna de la Asamblea Nacional para denunciar, ante el Presidente Joaquín Balaguer, las precariedades institucionales, económicas y sociales que afectan a la República Dominicana.

Leger, hasta hace poco aliado Balaguer, dijo que ha llegado la hora de iniciar una nueva era que marque una ruptura definitiva con el pasado. En más de una ocasión se escuchó a legisladores oficialistas cuando trataban de interrumpir el discurso del Presidente del Senado llamándole "traidor".

Balaguer compareció hoy ante la Asamblea Nacional en ocasión del 150 aniversario de la Independencia Nacional, a fin de rendir cuentas de su gestión en el último año, según establece la Constitución dominicana.

Antes de la intervención de Balaguer, quien memorizó su discurso, habló el Presidente del Senado, José Osvaldo Leger, un antiguo aliado político que abandonó recientemente las filas del oficialista Partido Reformista Social Cristiano y aceptó la candidatura a Senador por la oposición por la provincia de San Cristóbal, en el Sur del país. Leger, en su discurso, denunció la "precariedad institucional, las limitaciones económicas y sociales" que caracterizan la democracia dominicana pese a 150 años de vida independiente.

"Qué diría Duarte 150 años después de la lenta agonía de nuestros ayuntamientos, de la ausencia de un plan nacional de desarrollo, de la debilidad del Poder Legislativo, de la alarmante situación de postración del Poder Judicial, de la falta de carrera administrativa y de la fragilidad de nuestro sistema electoral", dijo Leger.

Leger, al rendir tributo al padre de la nacionalidad dominicana, Juan Pablo Duarte, insistió en qué diría éste del "aumento del analfabetismo, de la proliferación de las enfermedades, del incremento de la pobreza y de la multiplicación de los exiliados económicos.

"Creemos que ha llegado el momento de iniciar una nueva era que marque una ruptura definitiva con el pasado y con la forma de gobernar formalmente democrática, pero esencialmente autoritaria, y que a lo largo de tantas décadas ha sido responsable de innumerables infortunios", afirmó.

Leger, parangonando el princiapal lema del candidato opositor José Francisco Pena Gomez, quien ha prometido "invertir en la gente", precisó que ha llegado la hora "de que "la acción de los poderes públicos tenga como norte prioritario al ser humano, a la mujer y al hombre dominicano".

"De esa manera afianzaremos nuestra identidad, preservaremos nuestra soberanía y estaremos en mejores condiciones de enfrentar los desafíos que nos depare un nuevo milenio", concluyó Leger.

EMATE

LA Dra. LAIDA RODRIGUEZ JUSTINIANO, JUEZ PRIMERO DE PARTIDO ORDINARIO EN LO CIVIL DE LA CAPITAL Y PROVINCIA DE SU JURISDICCION:

HACE SABER: Que, den- COACTIVO por cobro de DO- RICANOS sigue el BANCO DEL tra JORGE ALARCON CHECA, to de fecha 10 de febrero de se ha señalado como fecha de ra el verificativo del remate en sta y al mejor postor de los dos en garantía hipotecaria por DIA SABADO 12 DE MARZO HORAS 10 a.m.

Los bienes a rematarse son urbanos de propiedad de la a vda. de Uria, ubicados en los arto y séptimo, entre las calles abamba de la localidad de San la Ballivián de este Departa-

El remate se efectuará so- e SEIS MIL NOVECIENTOS 19/100 DOLARES AMERICA- 923.19).

Los interesados en hacer ate deberán efectuar sus de- % de Ley sobre la base de la ero efectivo ante el Martillero personarse el día y hora seña- ría de Fe Pública No. 4 del Sr. ano Antelo ubicada sobre la mba esquina Manuel Limpias de Trinidad, donde se llevará emate.

, 16 de febrero de 1994

ivero Zurita
del Juzgado de Partido
Civil de la Capital

SELLO:
BLICA DE BOLIVIA
gado de Partido
1ro. en lo Civil
idad-Beni-Bolivia

AVISO DE REMATE

LA Dra. LAIDA RODRIGUEZ JUSTINIANO, JUEZ PRIMERO DE PARTIDO ORDINARIO EN LO CIVIL DE LA CAPITAL Y PROVINCIA DE SU JURISDICCION:

HACE SABER: Que, dentro del Juicio COACTIVO por cobro de SEIS MIL DOSCIENTOS DOS 00/100 DOLARES AMERICANOS, sigue el BANCO DEL ESTADO contra ALEJANDRO CUELLAR AGUIRRE y DORIS MENDEZ DE CUELLAR; mediante Auto de fecha 10 de febrero de 1994 años, se ha señalado como nueva fecha de audiencia para el verificativo del remate en pública subasta y al mejor postor de los bienes otorgados en garantía hipotecaria por los deudores, EL DIA SABADO 12 DE MARZO PROXIMO A HORAS 9 a.m.

Los bienes a rematarse son los siguientes:

Una propiedad rústica denominada AYACUCHO ubicada en el Cantón San Borja Provincia Ballivián de este Departamento, con una superficie total de 200 Hectáreas, con los siguientes límites:

Norte, con la Comunidad Villa Gonzales,
Sur, con el Arroyo Curibaba,
Este, con propiedad del Sr. Bernardo Salas L.,
Oeste con propiedad de Juan Méndez L.

El derecho propietario se halla registrado en la Oficina de Derechos Reales bajo la Partida No. 18 del registro de propiedades de la provincia Ballivián de fecha 16 de abril de 1990.

Otra propiedad rústica denominada PUERTO LATA, ubicada en la provincia Ballivián de este Departamento, con una extensión superficial de 664 Hectáreas, con los siguientes colindancias:

Norte, con propiedad Litoral y terrenos baldíos,
Sur, con propiedad Cafetal y Comunidad "El Carmen",
Este, con terrenos baldíos,
Oeste, con el río Maniqui.

El derecho propietario se halla registrado en la oficina de Derechos Reales bajo la Partida No. 139 del Registro de propiedades de la provincia Ballivián de fecha 21 de octubre de 1988 años.

Un inmueble urbano de propiedad de la Sra. Doris Méndez Lelarga, con una extensión superficial de 3.750 metros cuadrados, o sean 37,5 metros de frente por 100 metros de fondo, el mismo que se encuentra ubicado en la tercera manzana lado Este de la Plaza principal de San Borja y consta de los siguientes límites:-

NORTE:- Con la Av. Beni,
SUR:- Con calle "18 de Noviembre"
ESTE: Con calle Mamoré
OESTE:- Con terrenos de Deisy Méndez de Arellano.

El derecho propietario se halla registrado en la oficina de Derechos Reales bajo la Partida No. 113 del Libro de propiedades de la provincia Ballivián.

Todos estos bienes se rematarán sobre la base de SIETE MIL NOVESCIENTOS SETENTA Y SEIS. 04/100 DOLARES AMERICANOS ($us. 7.976.04).

Los interesados en hacer postura al remate deberán efectuar sus depósitos del 5% de Ley sobre la base de la subasta en dinero efectivo ante el Martillero designado o en las oficinas del Banco Industrial y Ganadero del Beni S.A., y apersonarse munidos del respectivo comprobante el día y hora señalado a la Notaría de Fe Pública No. 5 de la Sra. Erika Dellien de Aponte ubicada sobre la acera Este de la plaza principal de esta ciudad de Trinidad, donde se llevará a cabo dicho remate.-

Trinidad, 17 de febrero de 1994

Rogers Rivero Zurita
Secretario del Juzgado de Partido
1ero. en lo Civil de la Capital

Sello: REPUBLICA DE BOLIVIA -
Juzgado de Partido 1ero. en lo Civil -
Trinidad - Beni - Bolivia.

EMATE

A DRA. LAIDA RODRIGUEZ USTINIANO, JUEZ PRIME- O DE PARTIDO ORDINARIO N LO CIVIL DE LA CAPITAL PROVINCIA DE SU JURIS- ICCION:

HACE SABER: Que, den- COACTIVO por cobro de CA- CUARENTA Y CINCO, 94/ ES AMERICANOS, sigue el ESTADO contra ABRAHAM SPO y MARIA FLORENCIA VIVI; por Auto de fecha 11 de 4 años, se ha señalado como audiencia para el verificativo pública subasta y al mejor mueble urbano otorgado en otecaria por los deudores, el 14 DE MARZO PROXIMO A

El bien a rematarse es un ano ubicado sobre las calles y Avenida "Beni" de San Borja ivián, cuyo derecho propieta- tra registrado bajo la Partida ro de propiedades de la pro- n de fecha 17 de marzo de ficina de Derechos Reales del

El remate se efectuará so- e CUATRO MIL SEISCIEN- TA Y DOS 93/100 DOLARES S ($us. 4.662.93).

Los interesados en hacer rán efectuar sus depósitos del obre la base de la subasta en o ante el Martillero designado e el día y hora señalados a la e Pública No. 7 del Sr. Juan Abel ubicada sobre la calle de esta ciudad de Trinidad, ará a cabo dicho remate.

, 16 de febrero de 1994

Rogers Rivero Zurita
o del Juzgado de Partido
en lo Civil de la Capital

SELLO:

¿Le falta tiempo?
Se lo regalamos

175
minutos
libres

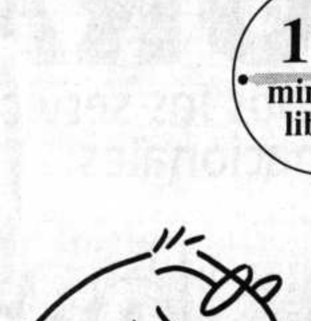

Por sólo

90 $us.- mensuales

usted tiene

175 minutos libres

en los que puede realizar

12 llamadas diarias

de 30 segundos.

Ahorre hasta el 15%

en sus minutos adicionales.

Saque cuentas:

por menos de 1 BOLIVIANO ...
30 segundos de comunicación
efectiva y permanente.

¿Sabe todo lo que puede decir en 30 segundos?
Consulte nuestros diferentes paquetes de rebaja de tarifas.

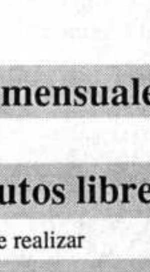

TELEFONICA CELULAR
Líderes en Comunicación

La Paz
Belisario Salinas 470 (Plaza Avaroa)
Tel. (591-2) 392141-9 Fax (591-2) 392150

Cochabamba
Plaza Ubaldo Arze N-1281 (Recoleta)
Tel.(591-42) 80708-9 Fax (591-42) 80578

Santa Cruz
Av. Velarde 187 (Plaza Blacutt)
Tel. (591-3) 365001-2-4 Fax (591-3) 365003

Terrorismo estremece al Líbano

BEIRUT
Efe

Líbano está conmovido por el atentado contra una iglesia maronita en pleno centro de la zona cristiana, en la que murieron diez personas y sesenta resultaron heridas, y que, según las autoridades libanesas, está vinculado a la matanza de Hebrón.

La fuerte explosión tuvo lugar a las 09.15 horas local (07.15 GMT) en la iglesia de "Nuestra Señora de la Liberación" de Zuk el Micael, a unos 18 kilómetros de Beirut.

El artefacto estaba colocado debajo del altar y su explosión ocasionó un gran pánico entre los presentes, según testigos. "Fue como un terremoto", dijeron varios testigos, quienes informaron de diversos daños en los edificios cercanos como consecuencia de la explosión.

El Ejército y los gendarmes bloquearon el lugar, mientras numerosas ambulancias transportaban a las víctimas a los hospitales de Beirut.

Un segundo artefacto aún más potente, con efecto retardado, fue desactivado por artificieros del Ejército momentos antes de su explosión, que podría haber matado a todas las personas que se encontraban en la iglesia.

En un comunicado, el presidente libanés, Elías Haraui, condenó el atentado y anunció que ya han abierto una investigación para descubrir a los autores de "ese acto criminal", e informa de que el próximo lunes será "Día de duelo nacional".

El primer ministro libanés, Rafic Hariri, y el ministro de Información, Michel Samaha, acusaron a Israel de estar detrás del atentado, que según ellos, fue cometido para hacer olvidar la reciente matanza de unos sesenta musulmanes en Hebrón, perpetrado por un colono israelí.

"Israel trata de reavivar las disensiones confesionales en Líbano y destabilizar la paz interna", dijo Samaha a la prensa, sin dar otras pruebas de la responsabilidad de Israel en este atentado.

"Ese crimen es para desviar la atención del otro cometido en Palestina y dar una impresión falsa según la cual los judíos matan a los musulmanes y los musulmanes a los cristianos en la zona", señaló Hariri.

No obstantes, estas afirmaciones fueron calificadas de "ridículas y sin fundamento" por algunos observadores y diplomáticos occidentales que señalaron que en el país existen numerosos grupos terroristas interesados en desestabilizar y provocar disensiones confesionales.

Las mismas fuentes recordaron que el pasado diciembre, un coche bomba estalló cerca de la sede central del partido cristiano Kataeb (falange) ocasionando tres muertos y decenas de heridos. Al mismo tiempo las fuentes consideran que ese acto es un golpe muy fuerte al proceso de pacificación emprendida hace dos años en Líbano, después de quince años de conflictos bélicos.

Israel acepta desarmar a colonos

Jóvenes israelíes protestan cerca de la casa del presidente de la República contra la matanza de Hebrón (Reuter)

JERUSALEN
Reuter

Israel reaccionó hoy al clamor m
dial por la masacre de Hebrón a
ciando que desarmará, arrestará c
tringirá los movimientos de los col
judíos extremistas en los territorios
bes ocupados. También pondrá e
bertad entre 800 y 1.000 prisio
palestinos para calmar las iras d
árabes y salvar de un fracaso
empantanadas conversaciones de
con la Organización de Liberación
lestina (OLP).

Las decisiones surgieron de
reunión de gabinete en que se tra
masacre de 43 árabes en una mez
de Hebrón por parte de un colono
residente en el vecino asentamient
Kiryat Arba.

Sin embargo, Yasser Arafat ca
a esa medida como "vacías" y "bue
trativos. También se ha decidido q
necesario desarmar a los col
extremistas, principalmente en K
Arba y en Hebrón", informó a los p
distas el ministro de medio amb
Yossi Saris.

El gobierno, continuó Saris,
nará una investigación de la ma
que ha desatado sangrientos des
nes en la ocupada Cisjordania
Gaza. Desde el viernes, cuando oc
la matanza, han muerto en incide
17 árabes y un judío.

"Ante todo se decidió crear un
misión investigadora estatal. Otra
sión es la de imponer restricciones
extremistas entre los colonos... a
llos que representan un peligro de
real", dijo Sarid. "Confiamos sin
mente que estas decisiones favore
mucho la reanudación de las ne
ciones, incluso cuando esta reanud
no parece segura por ahora. Espe
que estas decisiones también con
yan al reinicio de las negociacione
mayor brevedad posible", agregó.

Alrededor de 120.000 judíos,
dos y defendidos por el gobierno,
entre casi dos millones de palestin
los territorios ocupados.

La OLP ha demandado el de
de todos los colonos como una
condiciones para reanudar sus co
tos con Israel con vistas
instrumentación del acuerdo
autogobierno que ambas partes
ron en setiembre.

La desmilitarización de la Fra
Gaza y de Jericó debía haber com
do en diciembre pero ello no fu
debido a desacuerdos, principal
en materia de seguridad.

El presidente Bill Clinton se
nicó telefónicamente con los gobe
tes de Israel y Egipto para pedirle
ayuden a salvar las conversación
rael-OLP, dijo un alto funciona
Washington. El primer ministro
Yitzhak Rabin está dispuesto a v
Washington para sostener conve
nes de emergencia con el líder de
Yasser Arafat.

Israel cerró las fronteras de lo
torios ocupados por tiempo indef
nado como respuesta a la violenc
be desatada por la masacre de
y decretó el toque de queda p
millón de árabes. Ello no impi
los choques continuaran hoy.
israelíes mataron a tres palest
hirieron a no menos de 42 en el cu
disturbios, dijeron testigos.

También hubo incidentes den
mismo estado judío, donde se regi
manifestaciones de protesta en
ridad con los palestinos. Las mas
ciones se extendieron desde el n
Israel hasta Jaffa, cerca de Tel
hasta el sur, a las áreas beduina

El ministro de Vivienda Bib
Ben-Eliezer anunció que el
había tomado "una decisión de
ner la inmediata libertad de 800
prisioneros".

Se estima en unos 12.0
palestinos detenidos en Israel,
grupos de derechos humanos.

La mayoría fueron puestos
sión por su participación en la re
de la Intifada, iniciada hace seis

Alcalde de Sarajevo

Dividir Bosni es un error

ROMA
Efe

El alcalde de Sarajevo, Mu
Kresevljakovic, dijo ayer domin
ciudad norteña italiana de Tur
Bosnia no será dividida y aseg
en la capital bosnia han sido a
das diez mil personas, de ellas
niños.

"Bosnia no será dividida. La
una confederación es equivocada
bién Sarajevo debe permanecer
ya que si se dividiera se repetiría
sucedió con Berlín cuando se co
el muro: la paz que se pretend
volvió odio y guerra", manifestó e
de, que llegó a Turín, primera e
una semana de "Viaje de paz" po

Según Kresevljakovic, en
momentos los bosnios lo que
hacer es luchar por la constitu
un "verdadero gobierno democrá
sea capaz de hacer convivir a
rencias etnias".

Sobre la actual situac
Sarajevo, su alcalde manifestó
pués de firmarse "decenas de
cios", el último, "gracias a l
parece funcionar desde hace un
na".

"Desde hace una semana
caído más granadas sobre
Sólo en los últimos días
francotiradores no han respeta
del fuego. Me parece que se
episodios aislados, ya que ayer
ron que nadie había disparado
yó el alcalde.

Respecto a los "cascos az
viados por Rusia, el alcalde se
"nada más llegar a Sarajevo, se
dado cuenta de que han ven
ayudar a los serbios y no a la
de la ex Yugoslavia. El pueblo de
no les ha acogido con entu
Kresevljakov se refirió tamb
muertes causadas por la guer
sociedad: diez mil personas,
3.500 niños. Los heridos so
los 55.000.

El alcalde hizo un llamamie
italianos para que prosigan co
das: "necesitamos de todo.
vez a la semana ya es un lujo
mos papel para escribir ni
calentarnos". No obstante, el
pierde las esperanzas: "la vida
y ya estamos pensando en
trucción de Sarajevo", puntu

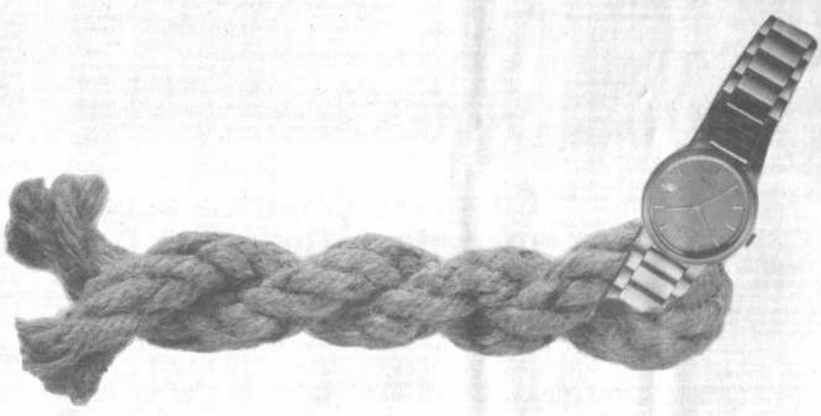

Su tiempo es importante para nosotros...

En el Banco Popular le brindamos un

NUEVO HORARIO:

para todos los servicios nacionales e internacionales:

Mañanas: 08:30 - 12:30
Tardes: 14:30 - 18:30

A partir de la fecha ponemos a disposición de clientes, amigos y público en general, el horario más ventajoso que le permite realizar sus operaciones con comodidad y sin demoras. Ingresamos así a una nueva dimensión en banca, para brindarle mayor eficiencia y dinamismo en nuestros servicios.

Le esperamos con el más amigable horario, en nuestra amplia red de oficinas de todo el país.

Tenemos más tiempo para usted.

Banco Popular
Cada cliente un amigo

BancoSur
el banco de hoy

Gobierno debe declarar en emergencia a 8 provincias de La Paz

Página 4

2a. Sección

PRESENCIA del PAIS

La Paz, Boliv
lunes 28 de febre
de 199

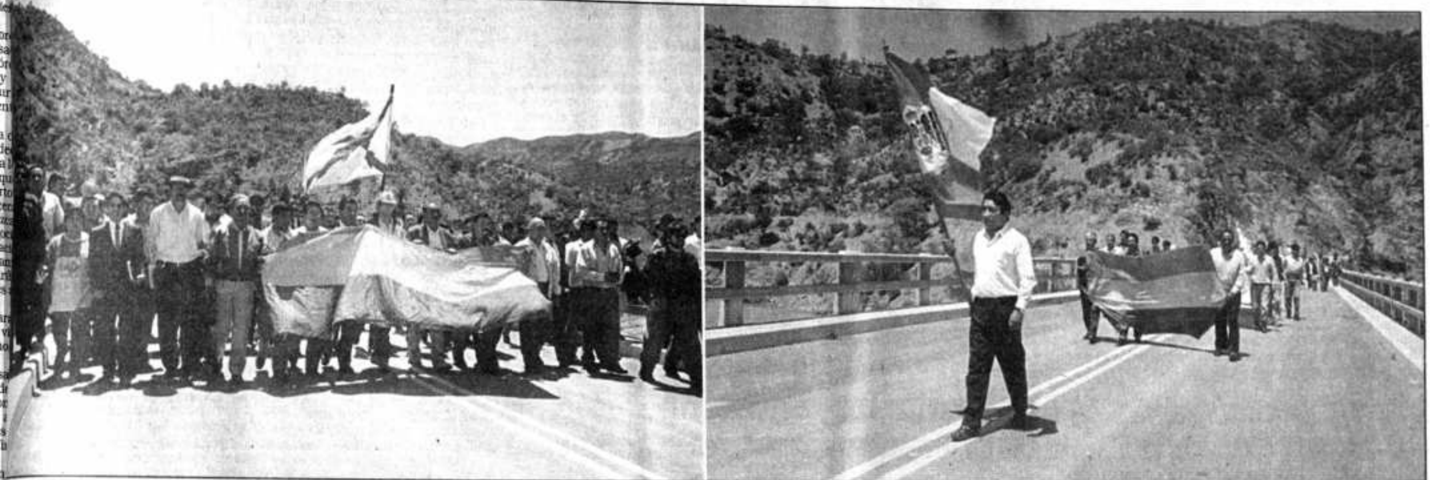

Encuentro cívico

Puente Méndez, en la frontera de los departamentos de Potos y Chuquisaca, fue el centro del encuentro cívico de estos dos departamentos, la semana pasada. La foto muestra el momento en que las delegaciones chuquisaqueña (izquierda) y potosina (derecha) llegan al lugar de la cita. La reunión permitió el resurgimient del movimiento cívico d sur, que tiene la finalidad de buscar, en forma conjunta, la atención del gobierno a sus múltiples necesidades.

gún centro de documentación de Cochabamba

.UU. busca un "brazo armado" de OEA para su política antidroga

OCHABAMBA, 27 (PRESENCIA).- El gobierno norteamericano busca un "brazo armado" para la Organización de Estados Americanos , del tipo Cascos Azules de la Organización de las Naciones Unidas), con el fin de intervenir en operaciones rápidas de su lucha antidroga, anera que Estados Unidos "no aparezca como único responsable".

a información está contenida en una nota de prensa del Centro de mentación e Información Bolivia (CEDIB) en la que se da cuenta que lítica contra las drogas del presidente Bill Clinton, pretende también zar los objetivos del Comando Sur. "Se habla de 'combatir la colmena s que a las 'avispas', haciendo alusión a los productores de coca, antes a los traficantes-distribuidores" señala citando informaciones de "El nciero" de México y la agencia EFE.

Señala que según cifras proporcionadas por la embajada norteamerica- en Bolivia, la producción de la hoja de coca considerada en Bolivia como cedentaria", aproximadamente dos tercios del total de la producción del usto, habría aumentado de 45.500 hectáreas en enero de 1992 a 47.000 táreas a fines de 1993 y que, debido a esta situación, se habría rementado el narcotráfico en la región".

"Esta información, que resulta exagerada con respecto a los datos porcionados por el gobierno boliviano, apunta, desde hace algunos ses atrás, a reforzar el planteamiento de la política antidroga tamericana, que confusamente habla al mismo tiempo de atacar la nanda y 'desplazar gradualmente las fuerzas antidrogas a los países ductores como Bolivia, el centro de gravedad de operaciones de rcepción' (Lee Brown, enero de 1994)", se anota.

CEDIB explica que "todo este afán internacional intervencionista" hacia ivia se articula con la inquietud del gobierno boliviano para obtener tos requeridos para la Balanza de Pagos y para la implementación del nado "Plan de Todos", que supone una capitalización con inversiones anjeras y no habrá dinero para Bolivia mientras no haya erradicación rto plazo. "De ahí la 'Opción Cero', de ahí la actual ofensiva después de os años de erradicación voluntaria de parte de los campesinos y planes desarrollo alternativo incumplidos, que obligaron a muchos de ellos a ciar los cultivos de coca, porque simplemente este producto es más able que cualquier otro producto agrícola tradicional o alternativo", tiene.

ineros de San José resguardan la ina para evitar desmantelamiento

AN JOSE (ORURO), 27 (PRESENCIA).- Los extrabajadores mineros de osé determinaron hoy resguardar de manera permanente la empresa instalaciones, para evitar su desmantelamiento, a consecuencia del total de operaciones de ese centro minero.

medida está vigente a partir de la fecha y de esta forma se evitarán y el traslado de la maquinaria, equipos y herramientas a otros os, dijo Juan Peña Antezana, secretario general del hasta ahora ato de Trabajadores Mineros de San José.

plicó que se adoptó esta posición después de conocer que, personal or de la empresa, fue sorprendido ayer cuando utilizando una neta particular, procedía a trasladar catres, colchones y ropa de cama spital de San José, a un domicilio particular.

ponsabilizan de este hecho al exjefe de Inventarios de ese centro José Zambrana, quien por instrucciones del gerente de la empresa, Sandy, pretendió trasladar un lote de 110 frazadas, colchones, es (veladores), catres y sábanas nuevas sin uso, que estaban almace- en los depósitos del hospital minero.

acción de los médicos, personal paramédico y de servicio, evitó que se te el traslado. La camioneta LEJ-852 fue incautada.

dirigente Juan Peña, manifestó a PRESENCIA, que la vigilancia será ente y que no permitirán que personas ajenas al sector ingresen a la y sus dependencias.

otros estamos aquí para preservar nuestra empresa, porque el nto en que se posibilite su reactivación, seremos nuevamente contra- y debemos exigir el cumplimiento del convenio suscrito con el ministro abajo, aseveró.

dicó que todos los trabajadores, junto a sus esposas e hijos, continua- lizando las viviendas mineras, por los próximos 10 años, de acuerdo expresamente determinado para evitar este cierre aparentemente rsible" de la mina de San José.

desmantelar sus instalaciones o dejar de realizar las labores de imiento del yacimiento es un gran daño que pretenden consumar as autoridades de la Corporación Minera de Bolivia (COMIBOL), pero sotros vamos a evitarlo, remarcó.

n relación a las tareas de mantenimiento que cumplen con las labores mbeo y limpieza de cuadros en interior mina, indicó que un reducido ro de trabajadores evetuales realizan estos trabajos, hasta que exista definición concreta sobre la elaboración de un plan o programa de ración.

tamos interesados en lograr la pronta reactivación de nuestra empresa, no sólo depende del interés de los trabajadores, sino más bién de la ad política de este gobierno, para conseguir que la mina San José, e aportando al fortalecimiento de la economía regional y nacional.

que los mineros y sus familias constituyen el pilar fundamental para activación minera y que ello, en definitiva, tiene que producirse para un mayor deterioro del yacimiento. Necesitamos nueva tecnología, también abundante voluntad de los ejecutivos de COMIBOL, para r este objetivo que es común a nivel de todos los orureños, concluyó.

Son cifras del Banco Mundial

Nueve de diez provincias de Chuquisaca padecen miseria

SUCRE, 26 (PRESENCIA).- Nueve de las diez provincias que tiene este departamento se encuentran castigadas por la miseria, según datos oficiales del Banco Mundial que fueron publicados en la edición No 49 del boletín "Alternativa Regional", perteneciente al Centro de Estudios para el Desarrollo de Chuquisaca (CEDEC)

"Señalar que Chuquisaca es uno de los departamentos más deprimidos económicamente ya suena a lugar común, pareciera masoquista y no positivo", afirma al indicar que cuando se analice el Presupuesto General de la Nación, el Estado debe realizar las asignaciones de acuerdo a la miseria de cada región.

Para establecer la extrema pobreza de los departamentos, el Banco Mundial tomó en cuenta los índices de mortalidad, infantil, expectativa de vida, condiciones sanitarias, migración, servicios de agua y energía eléctrica, educación e ingreso económico.

En ese marco se identificó entre las treinta provincias más pobres de Bolivia a nueve de Chuquisaca. Por orden de miseria se ubicó a Nor Cinti, Oropeza, Zudañez, Sud Cinti, Belisario Boeto, Yamparaez, Tomina, Azurduy y Hernando Siles. Las otras provincias que padecen pobreza son: en Cochabamba, Arque, Tapacarí, Mizque, Ayopaya, E. Arce; en Potosí A. Ibañez, Nor Chichas, Sud Lipez, Chayanta, Charcas, Tomás Frías, G. Saavedra, Bustillos. G. Bilbao.

Las provincias más pobres de Oruro son: Pantaleón Dalence, L. Cabrera; de Pando: Abuná, Gral. Román, Madre de Dios y Manuripi; de Tarija la provincia Méndez.

Llama la atención el que no tienen provincias pobres - según el Banco Mundial- Santa Cruz, La Paz y Beni.

El estudio del CEDEC comenta que "es alarmante que de las 10 provincias de Chuquisaca, nueve se encuentren entre las 30 más pobres del país, cerrando un cordón con las provincias de Potosí". Señala que "la mujer sufre mucho más la pobreza que los varones, pues los índices de analfabetismo, subordinación y dependencia son mayores en ella".

Frente a la miseria sostiene que sólo quedan dos actitudes. La primera es "asumir un conformismo cuya causa radica en la falta de información o simplemente en el estado de ánimo derrotista de saberse pobre y sin remedio".

La otra es "buscar soluciones y enfrentar la pobreza con concepciones que rearticulan una nueva concepción del rol actual del chuquisaqueño".

Lo que genera indignación es que, de acuerdo a datos oficiales, la Corporación Regional de Desarrollo -teóricamente llamada a ser el motor del desarrollo- "manejó" unos 250 millones de dólares en los últimos 15 años.

Pero no se perciben las "inversiones". No hay buenos caminos, industrias, escuelas, hospitales; la agricultura continúa con el azadón, el pico y los bueyes; miles de campesinos carecen de agua potable, gas, energía eléctrica.

El analfabetismo en gran parte del departamento afecta a un 60% de los hombres y a un 80% de las mujeres; las desnutrición afecta a unos 30.000 niños.

Las dos únicas interpretaciones para comprender por qué continúa la miseria en Chuquisaca cuando se tuvo más de 250 millones de dólares, son la mala planificación y la corrupción.

Decenas de proyectos fracasaron porque se planificaron mal o sencillamente fueron dirigidos por políticos y no por técnicos; y segundo, porque millones de dólares fueron a parar en hechos de corrupción que hasta ahora no han sido esclarecidos. Por ello, el CEDEC plantea que se haga una verdadera planificación del desarrollo con tres componentes: el desarrollo humano, el desarrollo social y el desarrollo económico.

Presidente del Senado

Es necesario un "gran pacto nacional"

SANTA CRUZ 27 (PRESENCIA).- El presidente del Senado Nacional, Juan Carlos Durán Saucedo, propuso a las fuerzas políticas, económicas, sociales y cívicas un "gran pacto nacional" para viabilizar las reformas gubernamentales que, según dijo, "son vitales para lograr un desarrollo participativo con equidad".

El Poder Ejecutivo busca en el Parlamento "seducir" a la oposición para la aprobación de los proyectos de leyes de capitalización y participación popular, mientras acaba de elaborar otros sobre el presupuesto y la reforma educativa, para enviarlos a las correspondientes instancias legislativas. Durán, que hace poco retornó de una gira por Europa, dijo que "mientras aquí discutimos la coma y el punto de la Ley de Capitalización varios gobiernos latinoamericanos peregrinan por el viejo continente en busca de inversiones para privatizar sus deficitarias empresas públicas".

Alertó que Bolivia, como "país líder" de las reformas económicas iniciadas con el decreto supremo 21060 "no puede quedar rezagado mirando los resultados obtenidos, pues, eso implicaría perder el tren de las innovaciones que se dan en el mundo".

Matizó la conferencia de prensa señalando que mientras "aquí ciertos sectores miopes están negando la posibilidad a un humilde vecino para que participe en la construcción de su escuela o posta sanitaria, otros países del mundo mandan cada día más cohetes a la luna"

También dijo que mientras la gente -en sus diversos estratos sociales- "está asimilando la importancia del cambio con un gran sentido de solidaridad, los dirigentes sindicales siguen encerrados en viejas mentalidades y machacan sobre frases gastadas que ni ellos mismos creen".

Agregó que el gobierno promueve el diálogo como idóneo mecanismo de entendimiento y por ello, insistió, "convocamos a todas las fuerzas vivas a suscribirse a un gran pacto nacional que deje atrás el enfrentamiento". Se mostró contrario a la imposición del rodillo o atropello de las mayorías congresales, y alertó sobre "los riesgos de la tiranía de las minorías que se oponen a cualquier iniciativa del Poder Ejecutivo".

Consultado sobre las protestas estudiantiles y laborales contestó que "el problema presupuestario o de mayores salarios no se arregla movilizando la violencia a las calles, sino dialogando". "El Poder Ejecutivo está dispuesto a resolver la demanda salarial de los trabajadores, pero habría que preguntarles si ellos están dispuestos a aportar efectivamente al desarrollo nacional".

Tras lanzar la interrogante, subrayó que "el gobierno es solidario con la clase laboral y quiere darle un mejor salario; pero, lo que ocurre es que todo tiene un límite y si abre mucho las manos, corre el riesgo de provocar una hiperinflación, cuyo freno demandó sacrificio a los bolivianos".

Menor atropellado por Fiscal fue trasladado a la ciudad de Santa Cruz

TRINIDAD, 27 (PRESENCIA).- Una sola voz se escuchó este fin de semana, de las diversas instituciones locales, reclamando sanción ejemplarizadora contra el fiscal que atropelló el sábado a una motocicleta, causando serias heridas al taxistas y un menor que iba de pasajero.

Después que las asociaciones de mototaxistas y otros transeúntes casi lincharan al autor del atropello, el fiscal antidroga Walter Angel Zubieta Castro, en el mismo lugar del hecho, los padres de familia con niños en la escuela de natación de esta ciudad convocaron a la ciudadanía a participar en una manifestación pública.

El menor afectado, Jorge Antonio Veintemillas, resultó con serios daños en sus órganos vitales y su vida sigue peligrando, lo que le impediría continuar practicando la natación, deporte con el que ganó varias medallas en el último torneo nacional disputado aquí, a fines de enero. Jorge Antonio fue operado inmediatamente para extirparle el riñón derecho y el bazo, pero sus padres decidieron trasladarlo a Santa Cruz, anoche (sábado).

La rabia de la población se origina en el demostrado estado de embriaguez que tenía el fiscal infractor y la exagerada velocidad con que transitaba por la avenida 6 de Agosto, donde chocó contra el mototaxi que llevaba al menor.

En la Unidad Operativa de Tránsito, se informó que las diligencias continúan. Tanto el conductor como el vehículo -propiedad del gobierno de Estados Unidos, para la lucha antidrogas- están detenidos.

Extraoficialmente, se dijo que la Fiscalía General de la República destituyó inmediatamente a Zubieta. El citado fiscal había sido posesionado el día anterior al suceso y por lo cual había ido a "festejar" el nombramiento.

En la diligencias, sin embargo, no se ha esclarecido la identidad de al menos tres personas que estaban con el ex-fiscal. En su declaración a la Policía de Tránsito, Zubieta dice que eran amigos con los que estuvo bebiendo y no los conoce, pero testigos del choque afirman que son policías de UMOPAR que iban vestidos de civil.

Precisamente, la presencia de éstos fue la que provocó la furia de los que espectaron el hecho y que derivó en el casi linchamiento del conductor del jeep de la Fiscalía.

En esta Sección

Beni
FEGABENI concedió becas para estudiantes del curso de Periodismo a Distancia
Pag. 2

Oruro
El SeLA sufre de una grave iliquidez, que hace peligrar los proyectos de agua potable para la región
Paag. 2

Chuquisaca
Los periodistas podrán investigar con toda libertad en la Corte Suprema de Justicia
Pag. 3

Santa Cruz
CORDECRUZ invertirá 40 millones de dólares en una red de electrificación regional
Pag. 3

Cochabamba
Una comisión investigará la gravedad de los problemas registrados en el Chapare
Pag. 3

Chuquisaca
Este departamento solicita el apoyo del presidente de la República para contar con una financiera regional de desarrollo
Pag. 3

Potosí

Breves de Potosí

POTOSI 27 (PRESENCIA).- No obstante el empeño del gobierno para explicar de una y otra manera los objetivos y alcances de la Ley de Participación Popular, aún existe desconcierto y desorientación en la gran mayoría de la población, sobre el nuevo sistema nacional que pretende aplicar el Poder Ejecutivo.

Empero, una vez más se advierte la preeminencia del interés político-sectario de unos y otros, porque mientras para los "oficialistas" y allegados ese proyecto es una maravilla... para los "opositores" es todo lo contrario.

LABORES ESCOLARES

Desde este lunes 28 de febrero se espera que las labores escolares ingresen a la normalidad porque la primera semana de clases no fue regular, debido a que las autoridades educativas aún estaban abocadas a completar las listas docentes para la ciudad y provincias. Sin embargo, ha comenzado al mismo tiempo a preocupar, especialmente a los padres de familia, los aprestos de interrupción de labores escolares porque los dirigentes sindicales del magisterio han previsto una asamblea general del sector para adoptar posibles medidas de presión en contra del gobierno.

MES ESPERANZADOR

La población potosina considera que este mes de marzo constituye la última esperanza para que llueva, especialmente en los cerros del Kari Kari, donde se encuentran las más de 20 lagunas coloniales que abastecen de agua potable a la Villa Imperial, previa cloración y potabilización en el tanque de la zona alta de la ciudad.

En la actual época de lluvias, las precipitaciones fueron aún escasas porque el nivel de las lagunas todavía no permite garantizar el normal abastecimiento de agua potable en esta capital, de más de cien mil habitantes, por lo que se espera que este mes de marzo se intensifiquen las lluvias.

COMITE DE TURISMO

En los últimos días, con la presencia del secretario nacional de Turismo, Ricardo Rojas, fueron posesionados los miembros del nuevo Comité Departamental de Desarrollo Turístico de Potosí, con los mejores propósitos de encarar de una vez proyectos y programas adecuados para el ansiado florecimiento de la "industria sin chimeneas".

El turismo, tiene que ser una de las grandes alternativas de solución a la actual crisis minera y la recesión económica, que tiende a crear desesperación en la ciudadanía potosina así como un paulatino despoblamiento. Para desarrollar en turismo existen condiciones inmejorables por lo que sólo hace falta iniciativas, trabajo e inversiones.

ALCALDE SUBROGANTE

El controvertido concejal de Acción Democrática Nacionalista, el abogado Fedor Dorado Careaga, se convirtió en el primer alcalde subrogante de la presente gestión, porque reemplazó al titular Gonzalo Calderón Ríos, que viajó la semana anterior a la ciudad de La Paz, para cumplir algunas gestiones aprovechando la convocatoria del Presidente de la República a los alcaldes municipales del país.

La decisión del concejal Fedor Dorado, para permitir la elección de Gonzalo Calderón como alcalde municipal, ha dado lugar a una división en ADN en esta ciudad, aunque los actuales dirigentes de este partido, encabezados por Juvenal Philips, sostienen que ahora están más unidos y fortalecidos que nunca.

Este lunes 28 de febrero, a las 18:00 horas, vence el plazo para la presentación de propuestas para la administración del complejo recreacional y turístico de Tarapaya, a 22 kilómetros de la Villa Imperial, en la carretera asfaltada hacia Oruro y que demandó la inversión de aproximadamente un millón de dólares.

Los recientes cuestionamientos técnicos por la mala calidad de obras en determinadas áreas de esa moderna infraestructura, si bien desanimaron de alguna manera a los interesados en administrar Tarapaya, existe al mismo tiempo el deseo de superar esos problemas y otros conjuntamente las autoridades de la Alcaldía Municipal.

Beni

Grupo de religiosas y laicos podrá dar la comunión

TRINIDAD, 27 (PRESENCIA).- Un grupo de religiosas y laicos recibió hoy la autorización episcopal para administrar el sacramento de la comunión, en el primer acto de esta naturaleza que se realiza en esta capital. Tres religiosas, cuatro matrimonios y tres damas recibieron el ministerio parcial del obispo titular del Vicariato Apostólico del Beni, Mons. Julio María Elías, durante la misa dominical de la catedral.

Monseñor Elías les concedió el encargo de distribuir la eucaristía después de preguntarles públicamente si estaban dispuestos a hacerlo y con diligencia. Enseguida, el obispo bendijo las cruces que representan desde hoy la atribución que les permitirá comulgar por sí mismos y a distribuir a los demás. El sencillo acto culminó con un aplauso de los fieles asistentes a la catedral.

FEGABENI concedió becas para periodismo a distancia

TRINIDAD, 27 (PRESENCIA).- La Federación de Ganaderos de Beni y Pando (FEGABENI) firmó un convenio con el Comité Sindical de Trabajadores de Radio, Televisión y Prensa de esta ciudad, por el cual concede becas a los alumnos del curso de periodismo a distancia. El convenio fue suscrito a solicitud del Comité Sindical de la Prensa y beneficiará a 10 estudiantes, informó hoy la organización de los periodistas. En el curso a distancia, iniciado hace dos años, participan 20 personas afiliadas al sindicato del gremio.

Por decisión de una asamblea, una comisión elaborará un reglamento para la asignación del beneficio, de manera que se cumpla con una de las cláusulas del convenio firmado con la Federación de Ganaderos.

SEMINARIO Y CONGRESO

Al mismo tiempo, el Comité Sindical reclamó a las comisiones encargadas de preparar ponencias para el seminario sobre población, a realizarse en Cobija próximamente, y el congreso orgánico nacional, a efectuarse en Riberalta, la entrega de esos documentos certificados.

Finalmente, otra comisión fue organizada para la entrega de los certificados del curso de "actualización profesional para periodismo radiofónico", dictado aquí el año pasado por una acción conjunta de la Universidad Católica Boliviana, la Fundación Konrad Adenauer y la Federación de Trabajadores de la Prensa de Bolivia.

Ese acto se llevará a cabo el sábado 5 de marzo.

Riberalta

Los contribuyentes no concurren a recarnetización

RIBERALTA, 17 (PRESENCIA).- En cumplimiento a instrucciones de la DGII en esta ciudad se efectúa la recarnetización de los contribuyentes pero con poca concurrencia, lo que preocupa a las autoridades. Juan Cuéllar Franco, administrador de la DGII en Riberalta, explicó que la recarnetización es para toda persona natural y jurídica que no estuviera tributando a la oficina, por un descuido o por falta de información. Advirtió que quienes no lo hagan serán multados por incumplimiento de deberes formales. Por su parte, los contribuyentes se mostraron excépticos por el trabajo ya que señalan que es con el fin de sacar dinero ya que no reciben ningún beneficio, y porque están acostumbrados a que sus contribuciones sólo benefician a los empleados de turno.

Oruro

Según informe de SeLA

Severa iliquidez afecta a empresa acuífera y hace peligrar proyectos

Cada orureño consumen un promedio de 80 litro[s] de agua potable por día

ORURO, 27 (PRESENCIA).- El Servicio Local de Acueductos y Alcantarillado (SeLA) afronta una seria iliquidez económico-financiera, debido a la alta morosidad de los usuarios del servicios, especialmente entidades gubernamentales y descentralizadas, que no le permite encarar efectivamente sus planes de desarrollo.

La preocupación fue expresada hoy por el gerente de SeLA, Quintín Murguía Tórrez, manifestando que la poca o ninguna responsabilidad que demuestran ejecutivos de empresas estatales, significa una actitud perjudicial, porque la entidad acuífera no percibe esos recursos económicos, para convertirlos en nuevas redes de distribución para la población de los barrios populares.

Dijo que las instituciones renuentes al pago de servicios por suministro de agua potable, son la alcaldía municipal, pese a que el presidente de SeLA es el alcalde municipal; la Oficina de Administración Educativa (ODA), por cuenta de los establecimientos de educación del distrito; la Secretaría Regional de Salud y otras descentralizadas. También existen empresas privadas y usuarios particulares que no cumplen sus obligaciones.

La situación de SeLA es difícil por falta de recursos económicos, lo que compromete su buen funcionamiento y pone en peligro sus planes, entre ellos la ampliación de sus servicios, reparación y cambio de la vieja red de distribución, manifestó Murguía.

Aseveró que las obras que ejecuta SeLA no se ven, la mayor parte se hallan bajo tierra, empero constituyen un verdadero aporte al desarrollo local, y más aún prestan invalorables servicios a la ciudadanía orureña, precautelando la salud y bienestar de las familias, dotándoles de agua potable de buena calidad, acotó al demandar apoyo de la población para lograr un adecuado aprovechamiento del uso de este elemento y así favorecer a más familias.

Informó de que también que se aplica una drástica racionalización de los recursos económicos y los bienes de la empresa, sancionando el uso arbitrario y abusivo de los vehículos oficiales y los gastos dispendiosos.

Expresó que los vehículos de SeLA se utilizan para cumplir expresamente tareas de atención a la población y que está prohibido que los ejecutivos y jefes de departamento hagan uso particular de los motorizados, como ocurría antes.

CONSUMO

Durante la gestión 1993 cada poblador en Oruro, consumió un promedio de 80 litros de agua potable por día y más de 2.000 familias se beneficiaron con la instalación de redes domiciliarias para la provisión de este elemento.

El informe del gerente de SeLA, señala que la institución plasmó en realidad sus planes iniciales, log[...] do una producción anual [...] 2'545.018,23 metros cúbicos de [...] potable.

Dijo que este nivel de aprovisi[...] miento en la ciudad y algunas po[...] ciones aledañas, permite ver co[...] timismo la labor de SeLA. Pero, [...] ten factores que impiden cubr[...] demanda de la población a un 1[...]

El suministro de agua se [...] utilizando la producción de [...] pozos acuíferos; dos del proyec[...] Challapampita y tres del proyec[...] Cala Khaja, además de la fuent[...] Cala Cala, que reciben tratami[...] adecuado en forma diaria para [...] distribución a la ciudadanía, [...] dosificaciones necesarias de clor[...] acuerdo a parámetros establec[...] por la organización Panamerican[...] la Salud (OPS).

PROVISION

Sin embargo, reconoció que [...] te un inminente crecimiento vege[...] vo de la población orureña, qu[...] generado cierta escacez de agu[...] table, a lo que se suma un consi[...] ble aumento del costo de la en[...] elétrica, que obligan a SeLA a enc[...] mayores gastos económicos en la [...] sente gestión.

Por ello y para mejorar las co[...] ciones de suministro, la primer[...] rea de la empresa es eliminar [...] pérdidas en tuberías matrices de [...] tribución, en el casco viejo de la [...] dad, que data de principios del s[...] dijo Quintín Murguía. Esto signi[...] rá una recuperación de utilidad[...]

RENOVACION

Explicó que la ejecución del [...] yecto de Renovación del Sistem[...] Agua Potable (ReSAP) de la ciuda[...] Oruro, eliminará las pérdidas de [...] y este problema será solucion[...] definitivamente, lo que además [...] mitirá contar con nuevas estad[...] cas sobre el número de usuari[...] clasificación del servicio que rec[...]

Otra tarea calificada de prior[...] para la empresa, es el mantenim[...] permanente de los pozos acuífer[...] Cala Cala y Cala Caja que permi[...] el mejoramiento del caudal de [...] ducción de agua potable, que h[...] de ser procesada en la Planta JKV [...] distribuida a la ciudadanía.

La actual administración [...] ducirá mejoras sustanciales, [...] eliminar pérdidas, con moder[...] ción y la implementación de una p[...] ta de tratamiento para mejorar [...] calidad del agua; ampliar la cober[...] ra de los servicios, favoreciendo a [...] mineros relocalizados y campesi[...] asentados en las zonas altas y [...] formaron cordones marginales e[...] ciudad, citó el gerente general.

Mencionó que SeLA, como em[...] sa pública de carácter autárqu[...] autonomía financiera y econ[...] propia, garantizada con la expl[...] ción del servicios de agua potable [...] demanda del Estado gastos en in[...] siones ni presupuesto.

Postulantes a direcciones educativas piden que se emita nueva convocatoria

ORURO, 27 (PRESENCIA).- Casi un centenar de postulantes al carg[...] directores de agencias educativas, en la ciudad y provincias, solicitaro[...] anulación de la convocatoria emitida y la emisión de una nueva, para e[...] irregularidades que se presentaron en la calificación de los expedientes[...]

La resolución fue adoptada ayer y comunicada hoy por la secretaria ejec[...] de la Federación de Trabajadores de Educación Urbana, María Luisa Zeb[...] de Terán, quien anunció que se constituirá mañana (hoy) en La Paz, para [...] conocer esta decisión a las autoridades de la Secretaría Nacional de Educa[...] Mencionó que a solicitud expresa de los postulantes, se logró identificar s[...] anomalías e irregularidades que no garantizan una correcta calificación d[...] expedientes, debido a la falta de reglamentación de la convocatoria y por la [...] o incompleta información con relación a los cargos vacantes.

Los postulantes reclamaron porque no se publicó la lista de las direcci[...] acéfalas, en el plazo previsto por la convocatoria, habiendo la Direc[...] Departamental de Educación Urbana, realizado la publicación, 24 h[...] antes de la calificación de expedientes.

En la nómina de direcciones vacantes figuran establecimientos edu[...] vos, cuya dirección cuenta con un director titular designado dentro el pro[...] de institucionalización, que no está vacante y contrariamente no se ind[...] otras que no cuentan con director titular.

Asimismo la convocatoria emitida por la Secretaría Nacional de Educa[...] carece de reglamentación para la calificación de expedientes, dejando al [...] criterio de las autoridades, esta revisión.

El plazo otorgado para la presentación de expedientes, fue tam[...] reabierto después del cierre de los registros, invalidando la propia convo[...] ria, según los docentes que postulan a cargos de administración educa[...]

servicios

Teléfonos de urgencia

PRESENCIA, Tels. 372340-44.
DIRECCION NAL. DE INVESTIGACION, Tel. 356124.
ESTACION CENTRAL, Tel. 373068 - 69
BUSCAMOVIL, Central Maestra Tel. 320644.
INSTITUTO NACIONAL DE FARMACO-DEPENDENCIA (INIF), Tel. 356484
Atención las 24 horas del día.
H. MUNICIPALIDAD DE LA PAZ
TELEFONO DEL RETEN, Tel. 371233;
RETEN DE EMERGENCIA, Tels. 375266 y 371236;
COTEL Reclamos Tel. 113 **INFORMACIONES** Tel. 104; **SEÑORITA HORA** Tel. 117 y **LARGA DISTANCIA EXTERIOR,** Tel. 356700. Interior Tel 101; **INFORMES,** Tel. 350211
HOSPITAL DE CLINICAS, Maternidad Tel 376472
TRANSITO, Tel. 371224 y 371220
ASISTENCIA PUBLICA, Tel. 118 - 371233
MATERNIDAD Tel. 314414
NEUROCIRUGIA, Tel.320728
PENSIONADO, Tel. 322823
BOLIVIAN POWER Co. Ltda.
RECLAMOS, Tel. 354357
BOMBEROS, Tel. 378468 - 378469 - 119
HOSPITAL DE CLINICAS CENTRAL, Tel. 376472
ATENCION DE PARTO DOMICILIARIO, Tel. 360700.
RADIO PATRULLA, Tel. 110.
AASANA, (Aeropuerto Informaciones) Línea Piloto, Tel. 810122.
SAMAPA, Tel. 311222.
A. T. I. Asistencia Telefónica Inmediata, Tel. 390021.

Viajes

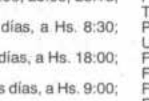

SALIDAS

A Oruro: todos los días, a Hs. 5:30; 6:30; 7:30; 8:00; 8:30; 9:00; 9:30; 10:30; 11:30; 12:00; 13:00; 13:30; 14:00; 15:30; 17:00; 17:30; 18:00; 19:30; 20:00; 20:30; 21:00.
A Cochabamba: todos los días, a Hs. 8:00; 8:45; 9:00; 13:00; 19:30; 20:00; 20:15; 20:30; 21:00.
A Santa Cruz: todos los días, a Hs. 8:30; 8:45; 9:00; 13:00; 20:00; 20:15; 20:30; 21:00.
A Sucre: todos los días, a Hs. 8:30; 18:00 y 20:00.
A Potosí: todos los días, a Hs. 18:00; 18:30; 20:15.
A Montero: todos los días, a Hs. 9:00; 20:15; 20:30.
A Trinidad: todos los días, a Hs. 20:00.
A Arica: martes y viernes a Hs. 5:30.
A Tacna: domingos y jueves a Hs. 6:30.
A Llallagua: todos los días, a Hs. 19:00.
A Villazón: todos los días, a Hs. 18:30.
A Tarija: martes, jueves y sábado a Hs. 17:00.

Informaciones
Tel. 367275 - 367276
Empresas de Transporte interdepartamental e internacional de pasajeros

Transporte Korilazo	Tel: 323810
Transporte Aroma	Tel: 375449
Pullman Nobleza	Tel: 361427
Pullman Avaroa	Tel: 327096
Transporte Copacabana	Tel: 340461
Pullman Bolivia	Tel: 355854
Urus Imperial	Tel: 350793
Flota El Dorado	Tel: 359153
Flota San Francisco	Tel: 378084
Flota Concordia	Tel: 354612
Flota Panamericana	Tel: 371119
Flota Urkupiña	Tel: 353214
Transporte San Lorenzo	Tel: 328911
Transportes Cisne	Tel: 361321
Transportes La Paz	Tel: 377443

Farmacias de turno

ZONA CENTRAL.-
COLON c. Mercado 1328 Edif. Ballivián 353061
JUNIN c. Junín 744 329865
MOISES Av. Manco Kápac 405 351091
TARIJA Av.Ramos Gavilán 415-Achachicala
ZONA SOPOCACHI Y SAN PEDRO
6 DE AGOSTO Av. Villazón 1968 322680
INMACULADA CONCEPCION Av. Arce 2556 Edif. Isabelita 374902
17 DE MAYO Av. Ecuador 2106 esq. Aspiazu 340811
SANTA CATALINA c. Boquerón 1358 368200
ZONA MIRAFLORES
AMOR DE DIOS Av. Saavedra 2106 365969
ACOSTA Av. Brasil 1564 360187
ATENAS II Av. Saavedra esq. Plaza Uyuni 372719
ESCOBAR Av. Tejada Sorzano 890322677
ZONA VILLA COPACABANA Y SAN ANTONIO
GIORGIO Av.Burgaleta 776 230281
VENUS Cruce V.Copacabana y V.San Antonio 232117
SAN FCO. DE BORJA c. 8 Nº 270 Pampahasi - - - -
ZONA CEMENTERIO-BUENOS AIRES Y TUMUSLA.-
LIBRA Av. Jaimes Freyre 1000 368185
CECI Beunos Aires 681 - - -
CANDELARIA c. Rodríguez 669 367342
ANDINA c. Isaac Tamayo 818 366803
ZONA OBRAJES Y ALTO OBRAJES
ELIEZER Av. H. Siles 5896 esq. c. 13 785640
ZONA CALACOTO, ACHUMANI E IRPAVI
EL CRISTO Av. Montenegro 716 fte. la Chiguiña 794393
ARANJUEZ c. 10 # 475 Calacoto entre Sauces y Costanera 786415
GLORIA Av. Gral.García Lanza esq. 16 - Achumani 796717
FLEMING c. Villegas 6893 Irpavi 793299

EL ALTO - LA PAZ
MARANATA, Plan 361 Calle 7 No. 261 C. Satélite 810065
MAYA, Av. Cívica No. 455 Villa Tejada 810183
FERRER, Av. Antofagasta No. 283 Villa Dolores 811332
EL ALTO, Z. 12 de Octubre Calle 3 No. 300 814209
NTRA. SRA. CARMEN, Av. 16 de Julio No. 42 Z. 16 de Julio ——
25 DE JULIO, V. Santiago II Av. 2 No. 72 810899
ESPERANZA, Plan 560 Manzano 327 Villa Adela 830137

LLOYD AEREO BOLIVIANO SAM

LLEGADAS

VLO. 861 SANTA CRUZ	Hrs. 07:30	VLO. 800 COCHABAMBA	Hrs. 07:20
VLO. 861 SAO PAULO	Hrs. 07:30	VLO. 901 MIAMI	Hrs. 08:30
VLO. 861 BELO HORIZONTE	Hrs. 07:30	VLO. 901 CARACAS	Hrs. 08:30
VLO. 771 TARIJA	Hrs. 08:05	VLO. 901 SANTA CRUZ	Hrs. 08:30
VLO. 801 COCHABAMBA	Hrs. 09:40	VLO. 822 SANTA CRUZ	Hrs. 10:35
VLO. 801 TRINIDAD	Hrs. 09:40	VLO. 822 COCHABAMBA	Hrs. 10:35
VLO. 751 SUCRE	Hrs. 11:40	VLO. 772 TARIJA	Hrs. 11:00
VLO. 612 TRINIDAD	Hrs. 15:00	VLO. 752 SUCRE	Hrs. 14:20
VLO. 827 COCHABAMBA	Hrs. 18:00	VLO. 611 TRINIDAD	Hrs. 17:15
VLO. 827 SANTA CRUZ	Hrs. 18:00	VLO. 816 TRINIDAD	Hrs. 18:35
VLO. 900 SANTA CRUZ	Hrs. 19:30	VLO. 816 COCHABAMBA	Hrs. 18:35
VLO. 900 PANAMA	Hrs. 19:30	VLO. 864 BELO HORIZONTE	Hrs. 20:30
VLO. 900 MIAMI	Hrs. 19:30	VLO. 864 SAO PAULO	Hrs. 20:30
VLO. 817 COCHABAMBA	Hrs. 21:10	VLO. 864 SANTA CRUZ	Hrs. 20:30

LLOYD AEREO BOLIVIANO S.A.M. INFORMES ADICIONALES A LOS TELEFONOS:

LA PAZ 367711-13 371020-27 | COCHABAMBA 50740 - 50745 50750 | SANTA CRUZ 344411 344357

AeroSur
COMPAÑIA BOLIVIANA DE TRANSPORTE AEREO PRIVADO S.A.

SALIDAS

ORIGEN: LA PAZ (LPB) DESTINO	HORA DE SALIDA	Nº DE VUELO
CAMIRI	13:15	125/408
COBIJA	12:15	809/720
COCHABAMBA	09:05	103
COCHABAMBA	12:30	111
COCHABAMBA	18:30	127
GUAYARAMERIN	12:15	809/718
MAGDALENA	12:15	809/524
POTOSI	09:15	801
PUERTO SUAREZ	12:30	111
PUERTO SUAREZ	13:15	125/111
RIBERALTA	07:00	806/710
SAN BORJA	07:00	806/501
SAN IGNACIO DE VELASCO	07:20	101/400
SAN JOSE DE CHIQUITOS	07:20	101/306
SAN RAMON	12:15	809/524
SANTA ANA DEL YACUMA	07:00	808/522
SANTA CRUZ	07:20	101
SANTA CRUZ	09:05	103
SANTA CRUZ	12:30	111
SANTA CRUZ	13:15	125
SANTA CRUZ	18:30	127
SANTA CRUZ	20:15	109
SUCRE	09:30	143
TRINIDAD	07:00	806
TRINIDAD	12:15	809
YACUIBA	07:20	101/310
YACUIBA	13:15	125/304

LLEGADAS

DESTINO: LA PAZ (LPB) ORIGEN	HORA DE LLEGADA	Nº DE VUELO
CAMIRI	12:45	303/126
CAMIRI	20:35	409/108
COBIJA	18:55	721/810
COCHABAMBA	09:00	102
COCHABAMBA	15:45	110
COCHABAMBA	19:45	112
GUAYARAMERIN	18:55	719/810
MAGDALENA	18:55	525/810
POTOSI	11:45	800
PUERTO SUAREZ	19:45	112
RIBERALTA	18:55	711/810
SAN BORJA	18:55	502/810
SAN IGNACIO DE VELASCO	20:35	401/108
SAN JOSE DE CHIQUITOS	20:35	307/108
SAN RAMON	18:55	525/810
SANTA ANA DEL YACUMA	18:55	523/810
SANTA CRUZ	08:35	100
SANTA CRUZ	09:00	102
SANTA CRUZ	12:45	126
SANTA CRUZ	15:45	110
SANTA CRUZ	19:45	112
SANTA CRUZ	20:35	108
SUCRE	11:40	144
TRINIDAD	08:45	807
TRINIDAD	18:55	810
YACUIBA	12:45	415/126
YACUIBA	20:35	305/108

La Paz: Av. 16 de Julio 1607 Reservas: 371833 - Fax: 390457 | Cochabamba: Av. Ayacucho 170 Reservas: 28587 - Fax: 28385 | Santa Cruz: Calle Colón Esq. Av. Irala Reservas: 331008 - Fax: 326092

LanChile
CADA VEZ MAS ALTO

DIRECCION		CHILE A BOLIVIA			DIRECCION		BOLIVIA A CHILE		
DIA		LUN-MIE-VIE	MAR	DOM	DIA		LUN-MIE-VIE	MAR	DOM
VUELO		LA-078	LA-078	LA-076	VUELO		LA-119	LA-119	LA-11[...]
EQUIPO		B-737	B-737	B-737	EQUIPO		B-737	B-737	B-737
CLASE		Y	Y	Y	CLASE		Y	Y	Y
SANTIAGO	Sa.	* 08:00	8:00	08:00	STA CRUZ	Sa.			12:40
ANTOFAGASTA	Ll.		09:45		LA PAZ	Sa.	12:00	12:35	15:05
	Sa.		10:05		ARICA	Ll.	13:40	14:15	15:55
IQUIQUE	Ll.	* 10:10	10:45	10:10		Sa.	14:30	15:05	16:30
	Sa.	10:30	11:05	10:30	IQUIQUE	Ll.	15:05	15:40	16:50
ARICA	Ll.	* 11:05	11:40	11:05		Sa.	15:25	16:00	15:55
	Sa.	11:40	12:15	11:40	SANTIAGO	Ll.	17:30	18:05	
LA PAZ	Ll.	** 11:20	11:55						
STA CRUZ	Ll.			12:00					

* HORA DE CHILE ** HORA DE BOLIVIA
NOTA: Vuelo día martes vigente hasta el 25-Ene.94./ Itinerarios sujetos a modificaciones sin previo av[...]

La Paz: Ed. 16 de Julio 1º piso Of. 104 Reservas: 390575 - 366363 Fax: 392051 Casilla 14315 | Cochabamba: Av. Ayacucho 112 Frente al correo central Tel: 24627 - 26050 Cas.: 5457 | Santa Cruz: Calle Libertad 144 Telfs: 329347-335051-335096 | Sucre: Plaza 25 de M[...] Telfs: 25002 236[...] Fax: 591-064-21[...]

Chuquisaca

bren nuevamente las puertas

s periodistas podrán investigar n libertad en la Corte Suprema

ZR, 26 (PRESENCIA).- Los periodistas de Chuquisaca y de todo el país investigar con toda libertad los asuntos que son de carácter público en la prema de Justicia, según determinaron sus autoridades luego de que el de Trabajadores la Prensa de este departamento elevara su protesta por obstáculos a la labor de muchos reporteros y corresponsales.

formación fue revelada a PRESENCIA por el jefe de relaciones públicas y Rodolfo Mérida Rendón, quien, junto a la responsable de información de Suprema, Judith Arancibia, interpusieron sus "buenos oficios" ante los tos y las causas que merecen tratamiento periodístico.

días el secretario de la Sala Plena, Dr. Carlos Castro Rodríguez, había l corresponsal de PRESENCIA el acceso a los expedientes de varios casos ren de difusión periodística, como aquellos relativos a las demandas reformas de seguridad social, el "caso Lozano", el "caso FANCESA", etc. funcionario había justificado su medida indicando que la Sala Plena bido proporcionar informaciones a la prensa y que si se insistía se debía permiso especial al presidente de la Suprema, Gualberto Dávalos García. bargo, los periodistas que cotidianamente concurren a la sede del Poder sorprendieron cuando el propio Dávalos García dijo que no había tal s y que la actuación de Castro se debía "tal vez" a un "celo funcionario". bículos que sufrió PRESENCIA fueron corroborados por otros corres- periodistas de medios de comunicación locales cuando indicaron que no Corte Suprema deben enfrentar problemas para conseguir informaciones, en la Fiscalía de Distrito y en la Corte Superior.

a la creciente protesta y anunciadas movilizaciones del Sindicato de la tribunal supremo decidió poner las cosas en claro y ofreció todas las para que los periodistas puedan investigar los expedientes con la única de que a tiempo de analizarlos habrá un "observador".

nización gremial de los periodistas alegó que ni los abogados defensores res ni los periodistas pueden ser obstaculizados en su propósito de expedientes de los casos que se ventilan en cualquier tribunal de rque la Ley de Organización Judicial establece la "publicidad" de los

ión de "reabrir" las puertas a la investigación más que un favor de la ma a la prensa, es sólo un cumplimiento de la ley dijeron los dirigentes listas. No obstante ello aplaudieron la determinación porque mientras edad en la administración de justicia no debe haber temor a la ta.

a apoyo a Sánchez de Lozada

quisaca desea contar con una nciera regional de desarrollo

26 (PRESENCIA).- Las ins- grivadas, estatales y cívicas aca enviaron una carta en horas al presidente de la Gonzalo Sánchez de Lozada, todas las facilidades legales r una financiera regional conceder créditos a los sec- tivos.

nicación escrita está firma- sidente de CORDECH, Franz gas; el prefecto, Omar Mon- alde, Germán Gutiérrez; el el Comite Cívico, Fernando l rector de la universidad, rduy; y el presidente de la vada, Pablo Mier.

s en conocimiento de su l anhelo departamental de un mecanismo financiero continúe con el invalorable arrollado hasta el presente ad crediticia y financiera, en beneficio del sector pro- quisaqueño", dice uno de

ayo efecto se elevó propuesta ción de una Financiera De- al de Sociedad Anónima Mix- CH. SAM) en cumplimiento de r No SB./IAJ/ documento fecha 09/06/93, emitida por tendencia de Bancos, docu- presentada en fecha 23/06/ entonces Ministerio de Pla- y Coordinación y la SB", agre-

bargo el propósito de crear una financiera regional quedó paralizado porque el 28 de enero de la presente gestión la Superintendencia de Bancos emitió una nota oficial prohibiendo realizar actividades de ese tipo a FONDESA, brazo financiero de CORDECH que apoyaba al sector productivo de Chuquisaca.

La prohibición tiene el fundamento de que mientras no termine el trámite jurídico de constitución no puede funcionar ningún órgano financiero como FINDECH SAM. Este hecho fue calificado de "atentatorio a los intereses de Chuquisaca" y también fue considerado "como ilegal y contradictorio con la Ley de Bancos y Entidades Financiera, Ley de Corporaciones, etc".

Las autoridades de Chuquisaca indican que La Ley de Bancos, en su Art. 161, establece el plazo de un año a partir de su publicación para que las entidades financieras adecuen sus estatutos y constitución a lo normado por la citada Ley y al Reglamento aprobado por la Superintendencia de Bancos.

Por ello solicitan al Primer Mandatario del país que "tenga a bien interponer sus buenos oficios a fin de que se disponga la revocatoria" de la prohibición de la Superintendencia de Bancos "y la anulación de las cartas de implementación (...) permitiendo el normal funcionamiento del Sistema de UCFs, del cual forma parte FONDESA, hasta concluir los trámites pertinentes para la constitución de FINDECH SAM".

Santa Cruz

CORDECRUZ invertirá $us 40 millones en red de electrificación regional

SANTA CRUZ 27 (PRESENCIA).-El presidente de la Corporación Regional de Desarrollo, Freddy Teodovich, dijo que esa autarquía se propone invertir 40 millones de dólares en la red de instalación de energía eléctrica para poblaciones rurales del departamento, dentro de un programa que será ejecutado en forma coordinada con la Cooperativa Rural de Electrificación (CRE).

Señaló que el plan forma parte del sistema de electrificación de los valles cruceños que beneficiará inicialmente a 5 mil socios y que demandó una inversión de 5,5 millones de dólares.

Las primeras poblaciones en favorecerse con el programa de expansión de energía eléctrica serán San Ramón y San Javier a las que le seguirá Concepción y otras localidades ubicadas en esa zona de influencia.

Se instalarán, explicó Teodovich, motores mixtos -a diesel y gas- de forma tal que cuando se lleguen a consolidar los gasoductos al Beni y a Puerto Suárez inmediatamente esas poblaciones sean abastecidas con energía gasífera.

En la ruta a Puerto Suárez recibirán energía eléctrica expansiva las localidades de Pailas, Pailón, Roboré, San José, El Carmen, Quijarro, Puerto Suárez y otras más ubicadas a lo largo de la vía férrea que actualmente confrontan problemas por carencia de electricidad.

"Del brazo de la CRE queremos llevar esta red de energía a todo el departamento", declaró el presidente de CORDECRUZ al agregar que se pretende articular un esquema que permita la capitalización de la Cooperativa Rural de Electrificación.

POSTERGAN INAUGURACION DE DOBLE VIA

Por otro lado, informó que la inauguración de la doble vía Santa Cruz-Warnes ha sido postergada hasta que la agenda de trabajo del presidente de la República le permita venir a nuestra ciudad, para realzar la ceremonia con su presencia. Dicha obra, financiada por el BID a través del Fondo Nacional de Desarrollo Regional (FNDR) ha demandado una inversión mayor a los 10 millones de dólares y tiene una longitud de 26 mil metros, dos vías de tráfico con dos carriles cada una y un ancho superior a los 7 metros, incluyendo sistema de iluminación, jardines y carril de estacionamiento.

En nosocomios cruceños

Se crearon comités de lucha contra infecciones hospitalarias

SANTA CRUZ 27 (PRESENCIA).- La Secretaría Regional de Salud dispuso la creación de comités de lucha contra las infecciones hospitalarias en los 5 nosocomios públicos que funcionan en Santa Cruz, para hacer frente a los graves riesgos que se presentan en este campo.

La determinación surgió a raíz de la presencia de una fatal bacteria anidada en el servicio de neonatología del Hospital Japonés, que en los últimos 3 meses provocó la muerte de 9 niños internados allí, según admitió oficialmente Franklin Steimbach, director regional de salud.

Explicó que el comité central de las unidades de lucha contra las infecciones hospitalarias funcionará en la Secretaría Nacional de Salud y estará a cargo de la experta cubana Olga de Zaya, mientras en Santa Cruz el responsable será el especialista Himbert Hurtado.

Franklin dijo que las reuniones con los directores de los hospitales públicos se llevarán a cabo cada quince días y las mismas permitirán detectar -en base a evaluaciones- la marcha de cada nosocomio, especialmente en lo referente al funcionamiento de los servicios de emergencia, terapia intensiva y cirugía, proclives a infectarse con bacterias que transtornan aún más la salud de los pacientes, pudiendo provocarles la muerte como ha ocurrido en el caso del Hospital Japonés.

"Ahora estamos preparados para enfrentar cualquier tipo de problemas, pues, hemos comenzado a trabajar en conexión directa con los hospitales públicos, algo que jamás se había dado", remarcó Steimbach.

La infección detectada en el Hospital Japonés conmovió a la opinión pública al conocerse que fue la causa del deceso de al menos 9 infantes, que llegaron allí en busca de alivio a su salud.

"De aquí en adelante las cosas cambiarán. Vamos a mejorar todos juntos los servicios hospitalarios para garantizar la salud de la población", prometió Steimbach.

Cochabamba

Comisión investigará gravedad de "problemas" en el Chapare

COCHABAMBA, 27 (PRESENCIA).- Una comisión de la Prefectura del Departamento viajará mañana (hoy) a la zona tropical de este departamento para investigar la gravedad de los "problemas" ocurridos ayer (sábado) como consecuencia de la erradicación de cultivos de coca.

El prefecto, Germán Lema Aráoz, dijo que sólo cuenta con la información proporcionada por la Policía de Villa Tunari en razón a que la Fuerza Especial de Lucha Contra el Narcotráfico (FELCN) tiene comunicación directa con el Comando de la ciudad de La Paz y no así con esta capital.

"En verdad (la FELCN) tiene autonomía" aclaró a tiempo de lamentar lo que calificó como "problemas" ya que "no podría hablar de enfrentamientos porque la información que yo tengo es que hubo riñas, peleas, cruce de palabras y que ahora hay tranquilidad".

Insistió, sin embargo, en la validez de la información proporcionada por el ministro de Interior, Germán Quiroga Gómez, "ya que los productores de coca exageran los hechos y hasta parece que esta es una forma de presionar".

Dijo que se ha comunicado con autoridades policiales en la zona tropical las que informaron sobre la normalidad de las actividades. "Es de esperar que siga la tranquilidad, pero nosotros vamos a realizar una investigación, vamos a establecer la veracidad de lo ocurrido", reiteró.

Señaló que es preferible esperar unas horas para conocer información concreta y exacta tras verificar los hechos "antes que cometer errores y en vez de informar, confundir a la opinión pública".

En esta capital no fue posible contactarse con dirigentes campesinos quienes "se encuentran adentro" (trópico), empero, llegarán en el curso de las próximas horas para informar detalladamente sobre los acontecimientos de las últimas horas.

La comunicación telefónica con el Chapare fue imposible debido a que éste y el Valle Alto "están fuera de tráfico" según se informó en la Empresa Nacional de Telecomunicaciones (ENTEL).

Personas que arribaron esta mañana del trópico cochabambino dijeron desconocer lo acontecido. Un campesino que no quiso identificarse afirmó que "hubo bala en Ivirgazama", pero declinó proporcionar más detalles.

En el Comando Departamental de la Fuerza Especial de Lucha Contra el Narcotráfico, se explicó que el Comando de Chimoré reporta al Comando General directamente.

Académicos debatirán hoy sobre proyecto de ley de capitalización

COCHABAMBA, 27 (PRESENCIA).- El proyecto de Ley de Capitalización será debatido mañana (hoy) por académicos locales a iniciativa de la Carrera de Derecho de la Unidad Académica Regional de la Universidad Católica Boliviana (UCB).

Con el evento se pretende realizar un aporte al debate nacional sobre la capitalización y difundir los alcances de este proyecto en la comunidad universitaria, motivo por el que se invitó a docentes universitarios, profesionales, estudiantes y público en general.

El Foro-Debate tendrá lugar en el Aula Magna del Campus Ramón Rivero de la UCB entre las 18:30 y 22:30 de este lunes. Los asistentes recibirán certificados con valor curricular avalados por la Universidad.

El temario propuesto para la oportunidad, es el siguiente: "Experiencias en materia de inversión en el área de América Latina, a cargo de Edwin Tapia Frontanilla; "Adecuación de la Ley de Capitalización a las Normas Constitucionales", por Remo Di Natale, director de la Carrera de Derecho de la UCB; "Contexto económico, social y administrativo para el proceso de capitalización", con la participación de Eduardo Caero Moreno, René Recacochea Salinas y Gustavo Rodríguez Ostria.

En la oficina de Relaciones Públicas de la UC, se informó que la actividad que se llevará a cabo mañana busca contribuir a los esfuerzos que llevan las instituciones, organizaciones nacionales, regionales y locales para analizar el proyecto en profundidad.

Distintos sectores se han pronunciado ya por profundizar en la discusión del contenido y alcances del proyecto de ley presentado por el Poder Ejecutivo a consideración del Legislativo, de manera que se logre una ley de consenso.

Se afirmó que la mayor participación ciudadana en sus distintas instancias permitirá no sólo conocer más la ley, sino sobre todo "dar transparencia" al proyecto que pretende captar inversiones nacionales y/o extranjeras para las empresas públicas, hecho que es cuestionado por sectores laborales.

Guía Profesional

UROLOGOS

Guillermo Suárez Tejada
MEDICO UROLOGO
edades y cirugía de riñones, vejiga, próstata, éreas. Problemas sexuales. Urología Infantil.
LTORIO: Edif. Cine Monje campero, 1er. Piso
Tels.: 326703 - Domicilio Tel. 785617
ONSULTAS 18:00 a 20:00 HORAS

CEMEP
TRO MEDICO LA PRENSA
Campero Nº 52 Tels. 321943 -341185
neral: Dr. Victor H. Caussin Hs. 10:00 a 12:00 CEMEP
Dr. Juan C. Glasinovic Hs. 15:00 a 17:00 CEMEP
rna: Dr. Luis Palacios Hs. 17:00 a 18:30 CEMEP
Dr. Alberto Andrade Hs. 10:00 a 12:00 CEMEP B.P. 390222
Dr. Jorge Fernández Hs. 13:00 a 17:30 CEMEP
Dr. David Maldonado Hs. 17:00 a 19:30 Ed. Saenz Tef. 343379
Dr. Alex Gutiérrez Hs. 14:30 a 17:00 CEMEP B.P. 388163
Dr. Luis Nistahuz: Hs. 18:00 a 19:30 CEMEP
Dr. Jorge Orellana Hs. 17:00 a 19:00 CEMEP
Dr. Alfonso Méndez Hs. 19:00 a 20:00 CEMEP
Dr. Rolando Mojica Hs. 17:00 a 20:00 Ed. Cóndor Piso 4 Tef. 367419
Wilfredo Rojas Hs. 17:00 a 18:00 CEMEP
Dr. Adhemar Dávalos Hs. 18:00 a 20:00 CEMEP
Dr. Juan Burgoa Hs. 10:00 a 12:00 CEMEP
Dr. Orlando Torricos: Hs. 17:30 a 19:30 Ed. 16 de Julio P. 8 Tef. 374395
Dr. Guillermo Suárez Hs. 18:00 a 20:00 Ed. Monje Campero P. 1
Dr. Jaime Zeballos Hs. 9:30 a 12:30 CEMEP
Dra. Rommery Jové CEMEP Hs. 15:00 a 19:30
Dr. Raúl Lara Hs. 18:00 a 20:00 Av. Camacho 1468 Tef. 369123
Dr. Enrique Sánchez Hs. 18:00 a 20:00 CEMEP
Dr. Carlos Jiménez Hs. 10:00 a 12:00 Ed. Junín P. 1 Tef. 350461 (martes y viernes)
Dra. Miriam López Hs. 17:00 a 20:00 Clínica Santa Fe.
Dr. Erich Rada Ed. Petrolero Tef. 392978
Dr. Emilio Loayza Ed. Cámara de Comercio Of. 10 Tef. 390222
Dr. Orlando Parfagua, Clínica Sdo. Corazón Av. Busch 1924 Tef. 326595
Carlos Bustamante Hs. 9:00 a 12:00 Plaza I. La Católica
Dr. Jaime Aguilar Hs. 17:30 a 20:00 Ed. Montevideo P. 2 Tef. 323975
Inyectables, sueros, curaciones- CEMEP
Atención a afiliados y público en general

LABORATORIOS

Dr. Rubén Tejada Andrade
Laboratorios de análisis clínico "Roux". Análisis de sangre en general, bioquímica, orinas, heces, L.C.R. jugos gástricos y duodenal, pruebas de embarazo parasitológicos y bacteriológicos.
DIRECCION: Edif. Mariscal de Zepita Av. Mariscal Santa Cruz Nº 861 esq. Pasaje Peatonal Bloque "A" 2º piso Of. 201 entre Plazas San Francisco y Pérez Velasco Telf.: Lab. 324528 Telf. Dom. 321122 - Casilla 2665

ODONTOLOGIA

Dra. Lady Mollinedo M.
ODONTOLOGA - ORTODONCISTA
ODONTOPEDIATRA
U.S.P. -UNICAMP- S.P. BRASIL
AT. 10:00 a 12:00 a.m. 15:00 a 20:00 p.m.
Consultorio c/Batallón Colorados Nº 20 Es. "El Estudiante" P.B. Of. 5
Teléfono Oficina: 365232
Teléfono domicilio: 330008
La Paz - Bolivia

CALCULOS RENALES
"LITOTRIPSIA"
SISTEMA UNICO EN BOLIVIA - ELIMINA CALCULOS URINARIOS SIN CIRUGIA NI DOLOR
CENTRO DE DIAGNOSTICO Y TRATAMIENTO AVANZADO UNIMED
TELEFONOS: 371122 - 375051
DR. ANTONIO URRIOLAGOITIA TEL 356004
DR. ARMANDO VILLEGAS TEL 390222
DR. RAMIRO DE LA ROCHA TEL 374546
DR. RUBEN VILLCA TEL 795652

JUEVES ESTRENO Cine 6 de agosto
La maldad tiene muchos rostros.
MACAULAY CULKIN
el Angel Malvado
MAYORES 18 AÑOS
TWENTIETH CENTURY FOX PRESENTA UNA PELICULA DE JOSEPH RUBEN MACAULAY CULKIN "EL ANGEL MALVADO" ELIJAH WOOD WENDY CREWSON DAVID MORSE JACQUELINE BROOKES MUSICA DE ELMER BERNSTEIN DISEÑADOR DE VESTUARIO CYNTHIA FLYNT DIRIGIDA POR GEORGE BOWERS A.C.E. DIRECTOR DE PRODUCCION BILL GROOM DIRECTOR DE FOTOGRAFIA JOHN LINDLEY PRODUCTORES EJECUTIVOS EZRA SWERDLOW Y DANIEL BOGOSIN ESCRITA POR IAN McEWAN PRODUCIDA POR MARY ANNE PAGE Y JOSEPH RUBEN DIRIGIDA POR JOSEPH RUBEN

Gobierno debe declarar en emergencia a las provincias paceñas

El prefecto del departamento, Alfredo Franco Guachalla, anunció que hoy solicitará al gobierno la declaratoria en emergencia de 8 provincias paceñas, que desde inicios del presente año sufren los efectos de las lluvias en el norte de la región.

Hay más de 4 mil personas damnificadas en las zonas de desastre, quienes además de estar aisladas por centenares de derrumbes también enfrentan la escasez de artículos de primera necesidad.

En las poblaciones auríferas (Guanay, Tipuani y en otras) y en Caranavi el litro de Coca Cola cuesta 8 bolivianos, el litro de gasolina 5 y así por cada día que pasan los productos de consumo aumentan su precio, advirtieron autoridades cívicas.

El prefecto Franco Guachalla anunció que hoy saldrán las ayudas a las poblaciones afectadas, pero que un fuerte contingente de alimentos y ropa será enviado una vez que el gobierno dicte una declaratoria en emergencia para oficializar las ayudas.

Entre tanto, el presidente de CORDEPAZ, Oscar Arrien, informó que en la población de Caranavi, a 160 km de la ciudad sede de gobierno, hay casi un millar de familias sin viviendas, cosechas y animales, quienes perdieron a consecuencia de los desbordes de río y las continuas lluvias.

Dijo que en la indicada población, además, hay familias (forasteros) que han quedado "prácticamente paradas", debido a que los derrumbes de y hacia la ciudad de La Paz dejaron intransitables los caminos.

¿COLONIZADORES MARCHAN A LA PAZ?

Según telegrama recibido por este diario el viernes pasado, 4 mil colonizadores, de la provincia Caranavi, amenazaban con marchar a la ciudad de La Paz para exigir atención del gobierno, por los desastres naturales sufridos.

Sin embargo, este diario intentó entre el sábado y ayer domingo para comunicarse con la indicada población y otras de la provincia Larecaja tropical, a fin de conocer si los colonizadores habían partido hacia la sede de gobierno, pero la falta de comunicación impidió confirmar tal anuncio.

La misma versión tenía el prefecto paceño, quien tampoco pudo comunicarse con las regiones afectadas. Pero los colonizadores, el viernes tenían todo el propósito de avanzar a La Paz.

NATIONAL RURAL ELECTRIC COOPERATIVE ASSOCIATION

SOLICITUD DE PROPUESTAS

NATIONAL RURAL ELECTRIC COOPERATIVE ASSOCIATION (N R E C A)

RFQ NO. 511-0614-NRECA/ESD-94/01

PLANTA HIDROELECTRICA DE CONCEPCION - SANTA CRUZ

National Rural Electric Cooperative Association (NRECA) invita a todas las firmas especializadas e interesadas en presentar propuestas para la provisión de Turbina de Generación y Equipo Electromecánico para la Planta Hidroeléctrica de Concepción - Santa Cruz, de acuerdo con las especificaciones técnicas que se incluyen en nuestro pliego de especificaciones.

El pago será financiado con fondos proporcionados a NRECA por la Agencia para el Desarrollo Internacional de los Estados Unidos USAID, a través del Acuerdo Cooperativo USAID/NRECA No. 511-0614-A-00-9261-00.

Las firmas interesadas pueden recabar una copia de la Invitación a Propuestas previo pago de $us 50.00 por copia de:

National Rural Electric Cooperative Association
Avenida 14 de Septiembre No. 5080 (Esquina Calle 5), OBRAJES
La Paz, Bolivia
Teléfonos 782820, 783868, 782380
Fax 786931

La fecha límite para la entrega de las propuestas está fijada para el 28 de Marzo de 1994 a horas 14:00 p.m.

Bocinazos, pitazo de "varitas" y otros superan límite permisible

El ruido en La Paz ensordece

Urbe paceña está contaminada por ruido de automotores y otras acciones violentas que superan los 85 decibeles, límite permitido y que soporta el oído.- El ruido provoca en las personas el stress, la fatiga y otras alteraciones psicológicas hasta ocasionar la sordera.-

El estallido de un gas lagrimógeno supera el límite permitido.

Según investigaciones realizadas por técnicos de la Dirección de Saneamiento Urbano, el ruido producido en esta capital supera el límite permitido que puede dejar sordo a las personas a corto o largo plazo. Las primeras afecciones que se manifiestan son la fatiga, el stress y otras alteraciones psicológicas.

La directora de Saneamiento Urbano, Mary Alarcón, y los técnicos de dicha repartición edil, Gustavo Calderón y Antonio Quisbert, en explicación sobre el tema del ruido y sus efectos en la salud de los paceños, indicaron que urge la reglamentación del uso de bocinas y otras acciones que producen ruido en la ciudad.

EXPOSICION DEL HOMBRE AL RUIDO

Explicaron que la exposición del hombre al ruido, afecta su sistema auditivo que puede producir desde una simple molestia hasta la pérdida total de la audición.

Una sordera puede producirse de acuerdo a los niveles sonoros de exposición, que pueden ser de tres tipos: los de impacto, los intermitentes y los continuos.

Por el condicionamiento al que se somete el hombre, en distintas actividades, puede psicológicamente no percibir (ignora) los tipos de ruido, pero sí le están afectando.

Las vendedoras ignoran al ruido a pesar de estár expuestas todos los días, porque consideran su estada en la calle como una fuente de trabajo.

Las personas se condicionan psicológicamente para ignorar el ruido por atender necesidades mayores, como la de obtener algunos ingresos -venta de golosinas, trabajo en oficina y otros-, pero su salud (oído) continúa siendo efectada.

CALCULOS SONOMETRICOS

Los especialistas revelaron que según cálculos sonométricos, realizados en la ciudad, los explosivos -puede ser de gases lacrimógenos, bocinazos de los vehículos, pitazos de los "varitas" y otros- llegan a 130 decibeles, afectando a quienes se encuentran inclusive a 50 metros a la redonda.

El decibel es la unidad de medida para expresar la intensida sonidos. Según la Conferencia Americana de Higienistas Indust ruido tiene límites permisibles, donde el máximo aceptable po humano es de 85 decibeles.

Calderón y Quisbert explicaron que donde hay atracción y dis (en las ferias), como tilines, futbolines, remate de miniaturas con al y otros, es donde la gente se queda más tiempo, entre 5 horas inclusive, y precisamente en dichos lugares sube el nivel de ruido.

"El sonido tiene una frecuencia en sus hondas sonoras, aceptable cuando no sobrepasa un límite, pero el sistema auditivo el ruido", añadió por su parte Quisbert.

Insistió que según la Conferencia Americana de Higienistas Ind les, el ruido de hasta 85 decibles, puede ser tolerado por el hom sufrir daños, pero en adelante ya tiene efectos dañinos.

También citaron como ejemplo a un vendedor de la calle, qui obligado a soportar por más de 12 horas al día distintos ruidos, bocinazo de un vehículos, explosión de gases lacrimógenos, gritos de los manifestantes y otros.

En la práctica este comerciante está sometido a ruidos que límite de decibeles, pero continúan en sus puestos de venta condic psicológicamente, porque gratifican su actividad y estada en sus de venta, debido a que es su fuente de trabajo que le reporta gar

Pero toda la población, esté o no donde hay ruidos, ya está se a la afección de los distintos ruidos, añadieron.

ACCIONES PREVENTIVAS

Para evitar que las personas sean afectadas por el ruido, s directora Alarcón, la misma gente debe tener en cuenta el peli representa para su salud, evitando estar mucho tiempo en lugares se producen acciones sonoras.

La directora también sostuvo que las campañas de conscienti para tener menor ruido en la ciudad, pueden ser mejor transmiti población a través de los medios masivos de información.

POSIBLE SOLUCION

"Estamos preparando una ordenanza municipal para reglam nivel de ruido que debe producirse en la ciudad, cuidando la salu transeuntes", reveló Alarcón.

Explicó que las reacciones psicosomáticas de la persona h adecuarlas a los niveles aceptables. También hay que regular el bocinas, en el centro de la ciudad, advirtiendo a los conductores d permisible, para evitar el daño a los transeuntes. Igual reglament debe efectuar en las ferias populares, dictando algunas normas pa más daño en las personas.

En este sentido, Alarcón pidió la urgente reglamentación del r la ciudad, para evitar que las personas cada vez sean menos hist no pierdan el sentido del oído.

Cándido Tancara C

Se reúne hoy Asamblea de la Paceñidad

El presidente del Comité Cívico Pro La Paz, Roberto Freire, anunció que hoy se reunirá la Asamblea de la Paceñidad, para exigir al gobierno la pronta adjudicación del proyecto caminero, Cotapata Santa Bárbara, la electrificación de Larecaja y la pronta respuesta a los problemas que tienen las provincias del norte paceño.

Sostuvo que el caso Cotapata Santa Bárbara "pasó, de ser una preocupación, a convertirse a un disgusto del pueblo paceño". En este sentido, continuó, es que es necesario que las instituciones paceñas se reunan para definir próximas acciones de presión contra el gobierno.

BREVES DE EL ALTO

LOTEADORES DE ACHOCALLA CON LA MIRA A EL ALTO

Con la construcción de algunas viviendas los loteadores de Achocalla comenzaron a apropiarse de las áreas de forestación de Anexo Villa Santa Rosa, en la parte sur de El Alto, en el sector que divide a El Alto con Achocalla.

Esas áreas pertenecen a la Alcaldía Municipal de El Alto porque se encuentran en su jurisdicción.

Funcionarios de Bienes Municipales notificaron el jueves a las personas que invadieron los terrenos de las áreas de forestación para que los desalojen, ya que están destinados a la construcción de un parque mirador y a la forestación del lugar. Como medida de precaución, los funcionarios de la comuna, colocaron señalizaciones de lindeo.

En el lugar que lleva el denominativo de Villa Litoral, se asentaron alrededor de 500 personas, según denuncia de los vecinos de Villa Santa Rosa.

CUARTO INTERMEDIO EN "ASAMBLEA DE LA ALTEÑIDAD"

La "Asamblea de la Alteñidad" decidió decretar cuarto intermedio hasta el lunespara determinar las acciones de rechazo a la política del gobierno, a los proyectos de leyes de la Capitalización y Participación Popular, y en demanda de respuesta al pliego de reivindicaciones presentado al gobierno por las organizaciones de la ciudad de El Alto.

Las organizaciones que participan en la asamblea, como la Central Obrera Regional (COR) , la Federación de Juntas Vecinales (FEJUVE), la Federación de Trabajadores Gremialistas, el Comité Sindical de Trabajadores de la Información y la Comunicación, la Sub Federación de Choferes 1º de Mayo y otras organizaciones cívicas y laborales ciparon que se aplicarán m radicales, como la huelga de bre, el bloqueo de las vías de a la sede de gobierno y la pe ción de actividades en aque dad.

"PROMOVIENDO LA SALUD CANTANDO"

Como parte de la campa lucha contra la diarrea y el có Secretaría Regional de Salu ciudad de El Alto realizó an festival "Promoviendo la Salu tando" que se desarrolló en t talaciones de Canal 24.

Con la misma finalidad, l cionada secretaría regional rrolló hace días campañas c cienciación contra esos dos imprimiendo billetes peque Alasita y fabricando sobres niños de rehidratación oral, co na acogida en la población a

JUGO DE MUNDIAL

© 1991 WC '94 TM

EL JUEGO SUCIO 60 AÑOS ATRÁS

Una antigua foto del **Campeonato Mundial de 1934**—se jugó en Italia, y el dueño de casa obtuvo su primer título—nos permite mencionar un episodio anecdótico.

El 31 de mayo jugaron España e Italia en Florencia **(la fotografía es de ese cotejo,** y muestra al famoso arquero español Zamora en el afán de alejar la pelota): partido de cuartos de final, finalizó con un empate uno a uno, que no se pudo modificar pese a que se jugaron dos tiempos suplementarios de quince minutos.

La FIFA de entonces decidió que la igualdad—entonces no se usaban los penales—**debía ser resuelta al día siguiente,** y hubo otro encuentro el primero de junio de 1934. Ganó Italia, pasó a las semifinales, y allí comenzó su carrera hacia la Copa.

Pero resta añadir algo. En ese cotejo definitivo, jugado veinticuatro horas después del anterior, no pudieron participar, debido a distintas lesiones **seis jugadores de España**--entre ellos el guardameta Zamora—**y cuatro de Italia.**

Porque el primero partido había tenido de todo, menos juego limpio.

HISTORIA DE PIES Y LIBRAS

La transmisión por televisión del cuadrangular de Miami nos hizo ver un aspecto sobre el que no habíamos reflexionado, y que merece alguna consideración.

Cada vez que los realizadores norteamericanos querían poner de relieve a alguno de los jugadores, aparecía una leyenda con el nombre, la edad...y el peso y altura del futbolista en el sistema anglosajón de medidas. Ya sea que fuese colombiano, boliviano o sueco, **se mencionaban sus datos en libras y en pies.**

Vamos a suponer que se trató de una emisión doméstica, interna (aunque pagó por ella una cadena que transmite en castellano para numerosos países de América), **y que esa clase de detalles no se repetirán durante el Mundial de junio y julio.**

Porque si bien es cierto que los norteamericanos tienen su propio sistema de pesos y medidas, deberán hacer un esfuerzo y comprender que el resto del mundo se entiende en kilogramos y en metros, y que centenares de millones de personas no saben nada de esos otros números tan habituales para los ciudadanos de Estados Unidos.

A 109 días del mundial

LA VUELTA DE RUUD GULLIT

El primero de septiembre próximo cumplirá treinta y dos años, y es lógico que piense en el Mundial de Estados Unidos como el último de su carrera. Sobre todo porque ya está cansado, se habla de su pase al Milán—volvería al plantel italiano de sus amores tras haber brillado durante el actual torneo en el equipo de Sampdoria—y de un probable final de su trayectoria en la entidad milanesa.

En el Mundial de 1990, **Ruud Gullit** jugó cuatro encuentros (ante Egipto, Irlanda, Inglaterra y Alemania), y anotó un solo gol, en el arco de los irlandeses en Palermo.

Estaba distanciado del técnico holandés Dick Advocaat, y renunció a integrar el plantel nacional de su país. Pero se mordió y **aceptó volver a la selección anaranjada** el próximo 23 de mayo, lo que no deja de ser una gran noticia.

EL ANDAR DE COREA

Los coreanos siguen haciendo su trabajo, un poco misteriosamente para nosotros, que estamos a tan grande distancia de ellos.

El equipo que tiene figuras como **Jang Yoon Nol** (en la foto aparece disputando un balón con dos japoneses -Katsaga y Horlike- durante las Eliminatorias), perdió 0-2 ante Rusia, y luego soportó otra caída, como local, ante Rumania (1-2).

La semana pasada vino a América, y jugó el encuentro frente a Colombia (oportunidad para que Azkargorta lo viera de cerca), y el doce de marzo disputará un partido clave de preparación en Fullerton, ante el equipo de los Estados Unidos.

EL TRIMESTRE DE BEENHAKKER

Menos de tres meses le duró a **Leo Beenhakker, holandés, (foto) nacido el 2 de agosto de 1943,** el trabajo de entrenador de la Selección de Arabia Saudita. El técnico—que en el Mundial de 1990 dirigió al elenco nacional de su país—**fue destituido dos días antes del trimestre,** porque según los dirigentes, encabezados por el príncipe Faysal ben Fahd, el estilo de entrenamiento no convenía a los jugadores saudíes...

Los dirigentes del rico país asiático **no se andan con chiquitas:** en plena Eliminatoria le dijeron adiós al técnico brasileño José Cándido (porque el equipo empató con Irak), designaron al saudí Ahmad Al Krashi, y se desprendieron de éste para inclinarse en favor del holandés Beenhakker.

DOS PARA EL MUNDIAL

Sonríen cuando están juntos, como en la foto que publicó la revista brasileña "Manchete". Son considerados los probables atacantes de Brasil en el próximo Mundial.

Los dos juegan en España. Y otra similitud: los dos comenzaron sus carreras en el Vasco Da Gama.

Bebeto lleva más partidos en la selección (75, con 27 goles), mientras que **Romario** jugó 46 encuentros y anotó veinte tantos.

Bebeto es mayor. Cumplió treinta años el 16 de este mes que ya termina, mientras que Romario llegó a los veintiocho años el 29 de enero.

Romario es el máximo goleador del Barcelona y del fútbol hispano.

Bebeto hace su cuota en el Deportivo La Coruña, que parece ser el gran candidato a ganar el torneo español.

Una temporada exitosa para ambos, mientras aguardan el Mundial.

Etcheverry ?

© 1991 WC '94 TM

Diseño: Julio Huanca T.

PODRA JUGAR EL MUNDIAL? ESA ES LA PREGUNTA CLAVE. CASI TODOS LOS MEDICOS PIENSAN QUE SI. EL TIENE FE, PERO PREFIERE SER CAUTO. DENTRO DE DOS SEMANAS VOLVERA A SER OPERADO

OSCAR DORADO

No debe existir aficionado al fútbol en el país que no considere a Marco Antonio Etcheverry en la selección nacional mundialista y, para ser más concretos, en la alineación titular que el viernes 17 de junio - en el Soldier Field de Chicago - hará frente a los campeones del mundo, inaugurando la justa.

Es tanta la esperanza que despierta el "Diablo" que a nivel de tribunas o de café el tema ni siquiera resulta motivo de discusión.

Sin embargo, el sentimiento no pasa necesariamente por las vías que la medicina dispone, más aún en un caso calificado unánimemente como grave.

TRABAJO Y...MAS TRABAJO.-

La conexión telefónica con Santiago permitió establecer que el jugador, sobre el cierre de esta nota, no se encontraba en la capital chilena. Considerado en la delegación de su club, resultó ubicable en la sureña ciudad de Temuco, donde el equipo jugó, hace algunos días, un amistoso con el elenco en el que Álvaro Peña actuó la pasada temporada.

Etcheverry no estaba de paseo ni mucho menos.

A efectos de no perder continuidad en la diaria faena con el kinesiólogo Manuel Astorga, se unió al grupo.

Primera novedad: **en dos semanas será nuevamente operado.**

El mismo lo explica.

-Así está programado; me sacarán las grapas que luego de la primera intervención han contribuido a afirmar los ligamentos. Ya transcurrieron cuatro meses y eso permitirá que estire y doble la pierna, que es lo que me está costando...

Será el doctor Vicente Gutiérrez - por estos días en los Estados Unidos - quien retome la misión de recuperar al jugador nacional. Él, como se recordará, tuvo a cargo el trabajo de quirófano que a escasas horas de la lesión, y tras una evaluación mediante resonancia magnética, se le practicó.

-Sigo cotidianamente con un plan de piscina, la exigencia de Manolo (Astorga) **y la tarea de pesas; las ansias son enormes para volver a jugar, la fe también; no queda más que trabajar...**

Marco Antonio y una síntesis de su quehacer en el final del segundo mes del año; a tres y medio del cotejo con Alemania.

CIENCIA Y OPTIMISMO.-

En La Paz los médicos son mayoritariamente optimistas.

Tienen, claro está, argumentos ligados al campo en que son expertos, pero al margen no ocultan el deseo - ese que es de todos los hinchas y al que hacíamos referencia al comienzo - de ver al jugador en las canchas estadounidenses.

-Las informaciones que llegan son alentadoras y si está trotando quiere decir que la cosa va bien. Mi opinión, de todas maneras, es cuidadosa por el hecho de ser un caso, severo, al que he tenido acceso sólo a través del video mostrado por la televisión. En este sentido, la parte sicológica es importante. Las agallas que ya demostró en reiteradas oportunidades deberán salir a relucir nuevamente para vencer el temor. Hago votos para que juegue el Mundial. Nosotros manejamos un concepto: hay enfermos y no enfermedades. Zico y Gullit se recuperaron en un lapso más prolongado pero ellos son mayores y ese es un factor fundamental en estas situaciones (Dr. Jorge Carrasco, médico traumatólogo).

-Estoy absolutamente convencido que estará en el Mundial. Las innovaciones que ha experimentado la cirugía en materia de rodilla permiten ser optimistas en función a un tratamiento más benévolo. Téngase en cuenta el caso de Ruud Gullit, que sufrió una lesión similar y ha vuelto al fútbol con suceso. Pienso que Etcheverry llegará a Estados Unidos restablecido, aunque concediendo un ligero handicap, lo que significa que sentirá molestias, como irritaciones, motivo por el que en cierto porcentaje sufrirá incapacidad, pero podrá actuar (Dr. Oscar Hevia y Vaca, médico traumatólogo).

FOTOS: JUAN MAMANI

-Creo que sí, que se va a rehabilitar y estará con nuestra selección en la Copa del Mundo. A este respecto me permito señalar que el tiempo que resta es el adecuado, sobre todo si, como se informa desde Chile, hace más de quince días que empezó a trotar. En este tipo de problemas la actitud del paciente resulta vital para acortar los plazos de recuperación y otro elemento importante es que la artroscopía actual se efectúa sin grandes incisiones, por lo que no se daña a otros tejidos. No obstante, más que lo físico importa lo mental y en ese tópico hay que trabajar (Dr. Adolfo Land, médico traumatólogo).

Otro prestigioso especialista, Jorge Callisperis, se excusó amablemente en razón a que por encontrarse durante varias semanas fuera del país no se informó detalladamente del caso.

UNA OPINION DISTINTA.-

La expresa el doctor Raúl Alberto Morales, médico traumatólogo ortopedista y además deportólogo, que trabaja en The Strongest y es ex componente del cuerpo médico de la selección nacional.

-No hay que alentar falsas ilusiones, lo que tampoco quiere decir que sea pesimista. Me atengo a la realidad y ello, como una norma mundial, lleva a establecer que esta clase de lesiones, con deportistas de élite, se superan en un tiempo que va de siete a nueve meses. Además, dudo que vuelva al nivel que llegó a exhibir debido a la gravedad de su caso. No estoy de acuerdo con quienes ocultan información en circunstancias de esta naturaleza porque la recuperación se cumple por etapas; no es volver y listo: hay que hacer pruebas, compañeros que no toquen, con expresa recomendación, al afectado y recobrar velocidad, explosión y giro no es sencillo; tampoco basta con que la operación haya resultado exitosa.

"NO QUIERO ILUSIONARME"

El gran protagonista del asunto señala que la última evaluación dejó en los médicos chilenos de cabecera - Roberto Yáñez y Alvaro Reyes - una sensación de mejoría lenta pero constante.

Te dijeron algo sobre el Mundial ?

-No, pero yo tampoco les he preguntado...

Y cuál es tu parecer ?

-No quiero esperanzarme demasiado. Tomo las cosas con tranquilidad, quiero vivir el momento, hay que dejarle tiempo al tiempo pero tengo mucha fe en que podré estar.

Hablar con Yáñez resultó infructuoso: se encuentra de vacaciones.

Astorga, por su lado, se suma al grupo de los ilusionados.

-Se me ocurre, por su evolución, que va a estar en el Mundial. Su fuerza de voluntad es tremenda: no sabe de pausas, de respiros. Además, el hecho que le saquen las grapas metálicas dará opción a que se le aplique más calor, un factor siempre importante en función de acelerar el proceso curativo.

Por ahora trota muy despacio. Continúa recibiendo notorias muestras de aprecio. Sueña - confiesa - con el cotejo frente a los alemanes. La medicina hace todo lo que está a su alcance. Él pone una valiosa dosis de empeño. Hay que esperar. Sólo el curso de los meses hará desaparecer el signo de interrogación en su horizonte futbolístico.

Dr. Jorge Carrasco.

Dr. Raúl Alberto Morales.

Dr. Oscar Hevia y Vaca.

Dr. Adolfo Land.

MANUEL HERRERA

Foto: Fernando Cartagena

Eduardo Terrazas (34) vuelve después de tres años al fútbol

"QUIERO DEMOSTRAR QUE SIGO VIGENTE"

Volver después de tres años a la titularidad de Wilstermann le permitirá seguir esperanzado en conformar la selección nacional y tratar de ser nuevamente el mejor arquero entre los nacionales. Un arquero gana calidad cuanto más partidos juega en una institución de primera división y expone voluntad, disciplina, trabajo y capacidad. El haber llegado varias veces a la Copa Libertadores de América y haber sido llamado tres veces a la selección nacional mayores y dos juveniles son antecedentes valiosos.

Eduardo Terrazas, de 34 años de edad, es la figura nacional que tras 18 años de actividad contínua, retorna a la titularidad, luego de haber dejado por lesión y falta de estado físico la práctica del fútbol.

- Existe confianza en tu retorno al arco?

- Sí, existe mucha confianza por parte de la dirección técnica y los dirigentes para estar de titular en el plantel y responder a la expectativa que se ha creado en torno a mi juego. Yo no quiero perder esta gran oportunidad que me dan de retornar a la titularidad después de mucho tiempo. Lo que quiero es demostrar que Eduardo Terrazas sigue en vigencia.

- Pasó el problema de la lesión?

- La lesión ha sido completamente superada; me falta un poco de estado físico para completar mi preparación y tener la confianza necesaria en los partidos que van a venir. El arquero no solamente se hace en las prácticas sino en los partidos, porque es el lugar de mayor experiencia para todos. Mi mayor deseo es rendir como los años que jugué en Blooming y varios otros en Wilstermann.

- Tienes otras aspiraciones, como llegar nuevamente a la selección nacional?

- Tengo un compromiso conmigo mismo de cumplir bien en el arco de Wilstermann, superar completamente mi estado físico, dándole a la afición de mi club la alegría y satisfacción de tener un representativo de primer nivel en el torneo profesional boliviano.

Yo creo que después vendrá lo que siempre aspiramos todos los jugadores de fútbol: conformar la selección de nuestro país. Personalmente quiero cumplir esta primera etapa de consolidarme como un buen arquero. En este momento es Wilstermann y mi persona, nada más.

- Cuántos años en la defensa del arco?

- Son muchos los años que vengo jugando como arquero. A nivel profesional desde 1981, en los planteles de Happ, Wilstermann, Petrolero, Blooming y el seleccionado boliviano. Petrolero me dio la oportunidad de llegar a la Liga y mostrar mis condiciones futbolísticas.

- Por qué los equipos bolivianos, inclusive a nivel de seleccionado, prefieren a extranjeros?

- Lastimosamente es un puesto muy delicado, además que a nosotros la gente no nos perdona un solo error, por eso es más fácil ser jugador en el campo y no en el arco, porque uno puede atajar bien 89 minutos y tener una falla en el último minuto por lo que se califica de desastre nuestra actuación. Los dirigentes de los equipos prefieren extranjeros porque tienen más confianza. Reitero que el arquero se hace jugando con la oportunidad necesaria, porque si no le dan es un arquero sin experiencia y capacidad. Lamentablemente a los arqueros nacionales siempre los tienen de suplentes.

> "El arquero que se conforma con el banco no mejora..."

- Qué goleros bolivianos tienen buenas condiciones?

- Tenemos buenos arqueros, como el de Blooming, Hugo Justiniano. Entre otros está Laime, el mismo Barrero que últimamente ha entrado en vigencia, mucho tiempo estuvo sentado siendo un buen arquero. Sergio Galarza, que tiene un gran futuro. Lo mismo que Marcelo Torrico, pero sensiblemente sigue en el banquillo, sin que le den la confianza y la oportunidad que necesita para consagrarse. El arquero que se conforma con estar en el banco no tiene la oportunidad de mejorar.

- Qué opinión tienes de la actual selección nacional?

- Está bastante bien. De mucho tiempo, de años, puedo decir que estoy viendo un trabajo con mucha responsabilidad, encarando con criterio cada paso que se da en la preparación y la participación. Ojalá, Dios mediante, le vaya muy bien en el Mundial de Estados Unidos. Actualmente en el fútbol se han acortado las distancias, ya no existen los equipos monstruos como tampoco aquellos planteles pequeños. Ninguna selección resulta temible. Vimos en este último cuadrangular que la nuestra está al mismo nivel de las otras, faltando solamente definición y tranquilidad en los delanteros en el momento de concretar cuando tenemos las opciones de gol, que se presentan en varias ocasiones. Creo que estamos bien parados en el campo de juego y podemos lograr resultados halagadores.

- Los factores que incidieron para mejorar el nivel?

- Yo creo que lo fundamental está en que se ha preparado con mucha mayor responsabilidad y mayor tiempo que en otras ocasiones. Esta vez se le ha dado el roce internacional, a través de varios partidos con equipos fuertes que nosotros no tuvimos, porque nuestra preparación era faltando un mes a los torneos, con pocos partidos de práctica, a fin de corregir a tiempo las deficiencias, que se presentaban en el transcurso de los torneos y no había el tiempo necesario para superarlas. Se convocaba a los jugadores, concentración, partidos eliminatorios y concluía la historia, siempre descalificados. Lo más importante es que la selección actual salió al extranjero a foguearse frente a equipos de mejor nivel, porque es lo que le faltaba al jugador nacional, para que no se achique en el campo de juego.

- Te formaste en una escuela de fútbol; ha sido positivo?

- Ha sido positivo desde todo punto de vista y considero que se deben fomentar todas las escuelas, particularmente en Cochabamba, donde el clima coopera a su formación, contando con campos deportivos para su práctica. Siempre fue un semillero, pero últimamente perdió esta condición.

La Fórmula 3 en Bolivia

ES LARGO EL CAMINO POR RECORRER

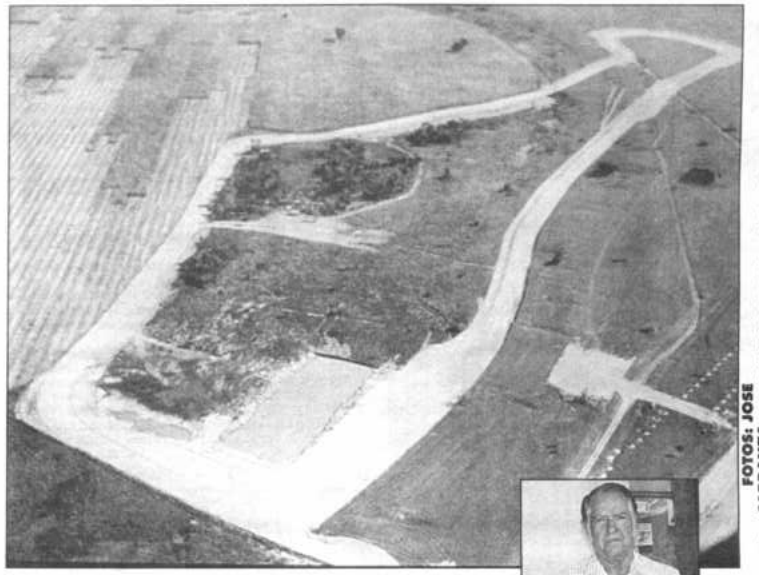

FOTOS: JOSE CARRANZA

GONZALO VALENZUELA

Hace unos días una noticia procedente de Buenos Aires, daba cuenta que Bolivia, y concretamente la ciudad de Santa Cruz, iba a ser sede de una de las carreras de Fórmula 3.000 de CODASUR en la presente temporada.

Inicialmente todos los ojos y oídos se volcaron hacia ADECRUZ, la entidad que nuclea a los pilotos de Santa Cruz y que está afiliada a la Federación Boliviana de Automovilismo Deportivo. Allí, sin embargo, no sabían nada, y más bien nos aconsejaron, que hablemos con los dirigentes del Automovil Club Boliviano, "Santa Cruz".

En la oficina del ACB, fue grato reecontrarnos con un viejo dirigente del automovilismo nacional, René Cronembold, quien efectivamente nos informó que CODASUR ha incluido a Bolivia en su calendario de competencias de Formula 3 para el presente año, y de inmediato, iniciamos el diálogo, para conocer más detalles al respecto.

- Ustedes también fueron sorprendidos con esta información o ya sabían algo sobre el particular?

- No, esto ya viene de 1988, cuando tuve la oportunidad de representar a Bolivia en una reunión de CODASUR, precisamente cuando fue elaborado el calendario de carreras de Fórmula 3. En aquella oportunidad se dieron los primeros pasos para que algunos países, como el nuestro, Perú y Ecuador, puedan también puedan organizar estas carreras, siempre y cuando tengan el escenario apropiado. No hace mucho, tuvimos la oportunidad de conversar con dirigentes argentinos y les manifestamos que posiblemente este año ya estemos en condiciones de organizar una carrera de esta categoría, y a raíz de estas conversaciones es que no incluyeron en el calendario del presente año.

- Si bien es cierto que Santa Cruz tiene un autódromo, sin duda a ese escenario deportivo le faltan varias cosas, y una de ellas, acaso la más importante, el asfaltado. ¿En que se basan ustedes para pensar que este año se puede realizar una carrera allí?

- Hemos tenido charlas con Don Max Fernández, quien se ha interesado en el proyecto y vamos a tratar de que las ofertas de este señor se materialicen para pavimentar el autódromo "Willy Bendeck", y este sería un verdadero arranque para llegar al objetivo deseado.

- Sin embargo, como le manifesté anteriormente, al autódromo le faltan muchas otras cosas para viabilizar allí una carrera internacional de F-3, ¿el ACB tiene el visto bueno de CODASUR, es decir, ya conocen el autódromo?

- Para empezar, es un terreno adecuado para correr allí y esto lo comprobaron los personeros argentinos que nos visitaron, que entre otras cosas, les gustó mucho el panorama y las tribunas naturales del autódromo, en esa oportunidad nos dieron a entender que no habría ningún inconveniente para organizar una carrera de este tipo, siempre y cuando se realicen algunas mejoras.

- Entre esas mejores, al margen de la pista, está, seguramente, la construcción de boxes y otras instalaciones similares, infraestructura para la prensa e incluso para los servicios de seguridad?

- Desde el momento que nosotros empecemos a asfaltar la pista, lógicamente se tendrían que iniciar, en forma paralela, las otras construcciones, para tener un autódromo con todas las de la ley, incluidos los boxes, las fajas de seguridad, infaestructura para la prensa, clínicas de emergencia, ambulancias, en fin, todo lo que es necesario para llenar los requisitos que pide CODASUR para autorizar la realización de una carrera.

- La pista del autódromo Willy Bendeck, que extensión tiene y si la misma es reglamentaria o habrá que hecerle correcciones?

- Actualmente tiene 3.150 metros y está dentro los reglamentos para correr en la F-3 e incluso puede ser ampliada hasta los 4.000 metros, que es la longitud ideal.

- Además del seño" Fernández, tienen otros medios» de donde financiar este proyecto?

- Evidentemente, hemos tomado algunos contactos con la Alcaldía, lamentablemente, luego del contacto inicial, no nos han vuelto a recibir, pero vamos a insistír, ya que incluso el autódromo podría ser municipalizado, como ocurre en todas partes y, con el apoyo de la comuna, realmente se podrían organizar allí, con un escenario absolutamente apropiado para ello, grandes competencias nacionales e internacionales, lo que significaría un buen ingreso económico para la Alcaldía. Pero también vamos a hablar con ORDECRUZ e incluso con la Secretaría Nacional de Deportes, tomando en cuenta que sería positivo para el país, que sea incluido en el calendario Sudamericano de F-3.

- En consecuencia, depende del ACB para que la carrera se realice o no?

- Efectivamente, somos nosotros los que debemos dar el okey, invitando a los dirigentes de CODASUR para que nos visiten, vean los que estamos haciendo y si todo está bien, no habrá ningún problema.

- ¿ Y para cuando sería la carrera?

- Para el mes de agosto, claro que esto podría ser modificado de acuerdo a las necesidades de cada país

- ¿ Usted no lo ve difícil que este año podamos ser sede de una carrera de F-3?

- Eso es cierto, evidentemente, pero tampoco es imposible, siempre y cuando haya la capacidad y la voluntad, tanto de la gente que tiene que cooperar con el proyecto, como de los propios dirigentes del automovilismo.

- ¿ Pero, si no es este año, en 1995 se mantendría esta posibilidad?

- Desde luego, e incluso puedo afirmar, con toda seguridad, que Santa Cruz será sede de una carrera de Formula 3.000, ya que tendríamos más tiempo para lograr todo lo que estamos planificando.

- ¿Ustedes continúan teniendo la representación internacional del automovilismo deportivo de Bolivia?

- Así es, y yo creo que Roly Aguilera va a tener que definir este situación con relación a la FEBAD y al Automovil Club, no para profundizar los problemas presentados luego de la fundación de esa entidad, sino más bien, con la idea de que en cada departamento haya un autódromo, para que allí los corredores realicen sus campeonatos.

- Volviendo a la carrera, ¿usted cree que podrían intervenir pilotos bolivianos?

- Es difícil, sin embargo no puedo descatar esa posibilidad, siempre y cuando algunas firmas, tanto en el país, como en el exterior, puedan apoyar a corredores como Armin Franulic, Pimpo Bendeck, Sergio Del Castillo y varios más que tienen condiciones para competir con posibilidades, siempre y cuando tengan los autos apropiados.

- ¿Podemos hablar de un presupuesto para esta carrera?

- Aún es prematuro hacerlo, ya que todavía tenemos un largo camino por recorrer.

Wilder Pacheco, una estrella policial

"HOY EL BASQUET SE JUEGA EN FAMILIA"

Durante dieciocho años fue una de las figuras del básquetbol nacional y su nombre fue repetido innumerables veces en medio de elogiosos comentarios.

Su vida deportiva casi en su integridad la dedicó a una sóla entidad, el Club Litoral.

El preámbulo sirve para presentar a Wilder Pacheco, quien fue uno de los actores protagónicos de la "época de oro" del básquetbol nacional.

Lo buscamos en la entidad donde trabaja y conseguimos que interrumpa sus tareas para recordar con él sus buenos tiempos".

SUS INICIOS

"Fue cursando la primaria, a órdenes del profesor Ariel Cardozo, cuando empezamos en Padcaya a ser inculcados en este deporte, pero con una serie de restricciones. Teníamos problemas que iban desde la cancha. No contábamos con una asfaltada, balones y material deportivo. Pero fue nuestro entusiasmo y la dirección de este recordado profesor que nos permitió en nuestro pueblito empezar a practicar el basquet", recuerda nuestro entrevistado.

Posteriormente fue a estudiar a Tarija, donde ya pudo jugar en canchas de mejores condiciones.

LA COSA EN SERIO

Fue a partir de 1963, cuando Wilder dió inicio a lo que posteriormente serie brillante carrera deportiva.

"Tuve la suerte de iniciarme en el básquetbol con grandes profesores como ser don José Paz Antezana, Paredes, José María Achá, a Enrique Rodríguez, René Verduguez y otros más. Comencé jugando en las divisiones inferiores del Club Litoral y al año siguiente fui convocado a la selección paceña y después a la nacional; en un tiempo que para mí fue récord, pues no había pensado que tan pronto podría llegar a una selección. Después conseguí la titularidad en el equipo de primera de honor de Litoral. Jugué por entonces con miembros de la policía nacional como José Reyes, Mario Vélez, Carlos Casazola, Marcelo Elías y otros como Tellería y Beltrán.

ALBERTO AREVALO

FOTO: ANDRÉS ROJAS

En esa época la hegemonía del básquetbol nacional la tenía el Club Ingavi, cuyo equipo estaba dirigido por un gran entrenador como era Roberto Aillón. Era un elenco de verdaderas estrellas, no sólo en La Paz sino en todo el país. Tenía a grandes figuras como Javier Nuñez del Prado, Rodolfo Aliaga, René Verduguez, Enrique y Edgar Pozo. Posteriormente llegaron a ese equipo jugadores como Mario Orrico, Enrique Rodríguez, Marcelo Mercado, Guido Meruvia y Carlos Morales".

HACER FRENTE A INGAVI

Con el objetivo de hacer frente a Ingavi, equipo que había sentado total supremacía por más de diez años en La Paz, se optó en aquellos tiempos por conformar un equipo que pueda ser su rival. "Conformamos un equipo mixto, conformado por jugadores que eran de la policía nacional y por otros que eran estudiantes universitarios o trabajadores y voy a citar algunos. Entre los uniformados estaban Jaime Vaca, Carlos Viscarra, Miguel Achá y nos reforzamos con Carlos Ballivián, Marcelo Mercado, Gonzalo Aranibar y otros con los que conformamos un equipo competitivo y creo que entonces empezamos a ser parte de una de las mejores épocas del básquetbol paceño porque al margen de Litoral e Ingavi apareció Mariscal Santa Cruz".

Partiendo de ese momento (década del setenta) la hegemonía de los ingavistas empezó a ser discutida. "Llegamos a unas finales realmente históricas y a constituirnos en uno de los mejores equipos del país. Limnes Franco, uno de los mejores pivots que ha tenido el básquetbol nacional jugaba con nosotros. A partir de entonces empezamos a lograr campeonatos y fue por ocho temporadas consecutivas. Me acuerdo de una final de un nacional, efectuado en Sucre, donde participaron equipos muy bien conformados como Universitario y La Salle de Cochabamba, Nonis de Santa Cruz y Codetar de Tarija. Llegamos a la final con Nonis a quien ganamos en el tiempo suplementario".

Wilder Pacheco (cuarto de izquierda a derecha), luciendo su 1,87 en 1976.

EPOCA DE ORO

La época de oro del básquetbol en La Paz se dio precisamente en esos tiempos, "es algo que lo pueden confirmar los mismos jugadores de Ingavi y de Mariscal Santa Cruz", dice nuestro entrevistado.

"Por entonces - acota - se hacían unas finales de tres partidos donde en cada uno de ellos el coliseo ahora llamado Julio Borelli se daban cita por lo menos diez mil personas".

Haciendo una comparación entre el apoyo del público que recibía el baloncesto antes y lo que ocurre ahora nuestro entrevistado nos dice que "en nuestros días tanto el basquet como otros deportes amateurs como el voleibol se juegan en familia".

> "Antes hasta las finales intercolegiales hacían que se llene el coliseo"

Haciendo una consideración sobre las causas que habrían determinado esta disminución de apoyo de parte del público, el ex-jugador de Litoral, indica que "atribuyo las razones a que La Paz ha dejado de aportar figuras paceñas. Siempre se han ido incorporando a los equipos jugadores que venían de Tarija, Cochabamba y Santa Cruz. Por otra parte no tenemos en La Paz escuelas de básquetbol y también es evidente que faltan campos deportivos adecuados. Es muy reciente la inquietud que ha nacido por crear escuelas y yo lo digo con orgullo porque mi esposa (Martha Gandarillas) dirige una escuela de basquet ubicada en la zona sur de esta ciudad. Otro de los motivos por los que también el basquet ha dejado de llamar la atención del público es porque no se da a los campeonatos intercolegiales la importancia que tenían antes. Recuerdo que las finales entre La Salle y San Calixto eran tan atractivas que incluso en esas oportunidades se jugaban con el coliseo colmado de gente. Por otra parte en ese tiempo algunos de los jugadores que estaban aún en colegio jugaban integrando los equipo de primera de honor, lo que ahora no ocurre. En este aspecto creo que la Dirección Nacional de Educación Física es la que debe preocuparse y tratar de recuperar la buena organización que antes tenían los campeonatos entre establecimientos educativos, porque creo que ahí está el semillero donde se encontrarán a los grandes basquetbolistas del mañana".

BASQUET PROFESIONAL

Pedimos a nuestro entrevistado su opinión sobre el proyecto de crear una Liga Mayor del Básquetbol Boliviano, el ex-"tricolor" dice que "pienso que el basquet primero tiene que surgir en casa y una vez que tengamos un buen nivel y consigamos una asistencia de público a los partidos de los campeonatos de cada distrito donde se practica este deporte, recien entonces estaríamos en condiciones de formar una Liga Mayor. Formándola ahora no vamos a ganar nada porque no hay interés por nuestro deporte y sin el apoyo del público creo que no podría mantenerse. Lo que debe hacerse más bien creo que es hacer resurgir a este deporte".

EPILOGO

Ponemos punto final a la entrevista y Wilder Pacheco, ahora Coronel de Policía, nos indica que recuerda como lo más grato de su carrera las veces que con Litoral dio vueltas olímpicas y hace mención al Coronel Julio Lara, "quien se entregó completamente al Club Litoral y lo supo hacer brillar".

Daniel Valencia, el DT de San José

EL "TATA" NO ESTA PARA HACER MILAGROS

"Que la hinchada no pida milagros, que juzguen mi trabajo con fundamento", emplazó sereno el flamente direcor técnico de San José, Daniel Valencia, al señalar pautas de su nuevo trabajo al que llegó, hace días, por sorpresiva decisión del directorio del club orureño.

Valencia, el técnico, está decidido a confirmar que también puede mucho desde fuera del campo y que su paso por San José tendrá un feliz corolario con una notable campaña durante esta gestión, siempre que le proporcionen el material humano y del otro solicitado al aceptar el cargo.

VALENCIA FUTBOLISTA

Daniel Valencia Jeréz, ya bordeando los 40, tiene envidiable trayectoria como futbolista.

Allí comenzó muy joven en el club Gimnasia y Esgrima de Jujuy para luego brillar en Talleres de Córdova e integrar la selección argentina juvenil que compitió un campeonato mundial primero y luego la otra, la de Menotti, que en 1978 conquistó la Copa FIFA jugando en casa.

El "tata" (padre) Valencia decidió quedarse en Oruro para el resto de su vida. Contrajo matrimonio con una dama orureña y acaba de celebrar el nacimiento de su hijo Daniel Agustín. "Nadie me saca de Oruro", proclamó una vez.

Valencia, el futbolista, aunque algo polémico e imprevisible en circunstancias claves, dejó sorprendidos a periodistas de Brasil y de Chile, con sendos partidos en la Copa Libertadores de América, especialmente por su habilidad para el manejo del balón, pese a su edad.

- Ahora qué enseñará a sus jugadores?

- Otra cosa es ser técnico, lo que interesa en un equipo es hacer goles y eso tienen que saber los jugadores de San José. Lo del festejo es relativo.

VALENCIA TECNICO

El cargo no es del todo nuevo para Daniel Valencia. Por lo menos en dos ocasiones anteriores, ejerció las funciones de director técnico, en situaciones de crisis para San José. Una vez manejó y bastante bien, junto al también experimentado Luis Ga-larza y en otra, solo. En ambas logró in-teresantes resultados con elencos de buenos jugadores y que tenían fijada una meta. Esta vez, las cosas llegaron algo precipitadas.

En octubre del pasado año, llegaron a San José como técnico, el polémico Víctor Barrientos y casi de inmediato "se las tomó" con Valencia exigiéndole al máximo en los entrenamientos y dejándole en el banco en la mayoría de los partidos.

¿Algún antecedente?

- Ninguno. Conocí a Barrientos cuando llegó a San José y hasta entonces sólo tenía referencias de lo que hizo en otros equipos, sólo a través de la prensa.

En situación de aguda crisis, Valencia anunció que se automarginaba del equipo "santo" para dedicarse íntegramente a su escuela de fútbol que tiene más de 400 alumnos y el sustento financiero de Christian Children Fund. "Siempre estaba lesionado y así no encajaba en mis planes", explicó entonces (enero de este año), el técnico Barrientos cuando la "hinchada" reclamó por uno de los futbolistas más estimados en este medio.

Al comenzar la presente temporada, Valencia acudió a la primera práctica de San José como jugador, con la intención de jugar este año más y despedirse del fútbol de la mejor manera y en el que equipo que, según dijo, le robó el corazón. Ese mismo día declinó ser técnico interino ante oferta del gerente de San José, Juan Carlos Guzmán, en presencia de periodistas.

Al día siguiente, el pasado jueves 17, fue presentado oficialmente como nuevo director técnico del club San José. En cuestión de horas la negociación estaba cerrada. El equipo orureño, escaso en dinero, requería entrenador y Valencia surgió "como anillo al dedo" por estar radicado en esta ciudad y tener consenso entre jugadores y aficionados.

- ¿Qué formación tiene como director técnico?

- Hasta hace poco era jugador. Creo que no es necesario tener un cartón. La vivencia vale. Además, como futbolista y ahora como técnico tengo permanente contacto con Luis Menotti, y varios compañeros del equipo que fue campeón del mundo.

- Le notamos mucho optimismo.

- En la vida hay que ser optimistas. Creo que teniendo un buen equipo se puede alcanzar metas. Si no hay, creo que ni Menotti ni Cruyff podrían hacer algo.

- El público de San José es sumamente exigente, quiere resultados y no se resigna a quedar fuera de la Copa Libertadores de América.

- Lo sé, por eso pido a todos un poco de sinceridad como seré con ellos. Creo que se debe hablar y juzgar con fundamento. Nadie puede exigir milagros. He presentado un plan al directorio del Club San José, con una lista de futbolistas que, a mi juicio, son absolutamente necesarios en el equipo. Si no me los dan, debo trabajar con los que están, hasta donde sea posible.

DESPEDIDA

Daniel Valencia, de todos modos, quiere dejar el fútbol activo a través de la puerta como llegó a este deporte y en el que alcanzó la cima con una Copa del Mundo conquistada hace 16 años y dos Copas Libertadores de América con San José de Oruro, además de gloriosas jornadas en varias canchas del país y del exterior. La despedida no podrá ser mejor si Diego Armando Maradona acude a la cita como le tiene prometido. Dieguito es padrino de María Inés, una de las hijas de Daniel.

- Claudia (la esposa de Maradona) me dijo que Diego está encantado con la idea de venir a Oruro para jugar en el partido de despedida. Todo depende si juega el próximo mundial. Si va a Estados Unidos será después, sino quizá antes. También vendrán Leopoldo Jacinto Luque, Alberto Tarantini, Matildo Ubaldo Fillol y otros del campeón del mundo en el que fuimos compañeros.

- ¿Un equipo argentino frente a San José?

- Depende. Puede ser Talleres de Córdova y San José de este año frente a un combinado artentino. Lo que puedo asegurar es que el partido se realizará y será todo un acontecimiento.

> "No es necesario tener un cartón, para ser técnico hay que tener vivencia".

VALENCIA DOCENTE

Daniel Valencia, el mundialista que llegó al país hace un quinquenio, inició en Oruro, su tierra adoptiva, una nueva etapa de su vida ligada al fútbol. Tiene que conjugar su trabajo de técnico del club San José con la de director de la escuela que lleva su nombre y que tiene más de 400 alumnos de todas las edades.

HUMBERTO CABEZAS

Ambas actividades constituyen un reto para que este nuevo orureño que, como otros dignos jugadores del país vecino, llegaron desde las pampas argentinas hasta el altiplano boliviano, como un cúmulo de ilusiones y que, en pocos casos, quedaron cautivados en Oruro y se quedaron para siempre.

La docencia en el fútbol, ya ejercida por Valencia desde hace casi medio año, está dando buenos resultados con cuatro equipos infantiles resgistrados para competir en torneos de la Asociación de Fútbol Oruro (AFO).

"Quiero a Oruro y le serviré desde cualquier situación", dijo Valencia.

Una enorme fotografía del equipo argentino campeón del mundo sobresale en la dirección de la escuela con Daniel Valencia posando como delantero junto a Osvaldo Ardiles y Jacinto. Una especie de carta de presentación para contextualizar un ambiente de fútbol y del bueno.

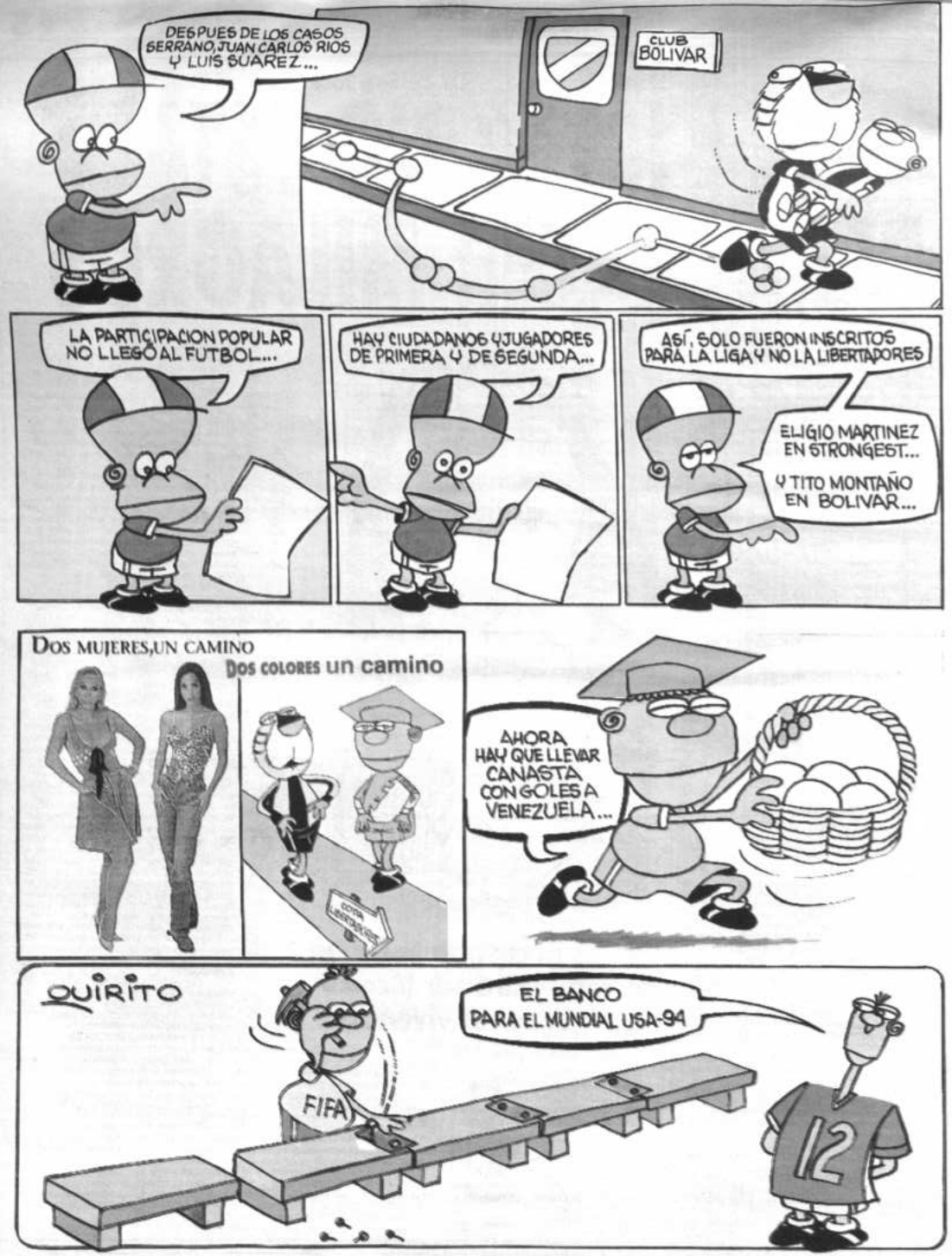

Con permiso para copiar

El error escondido

Vamos a presentarles varias frases **sobre nuestros equipos y la Copa "Libertadores de América"**. No todas tienen errores, pero hay que analizarlas con atención.

a) Blooming fue el primer equipo que pasó a la segunda fase de la Copa.

b) Bolívar ganó siempre que jugó en Tembladerani por la Copa.

c) En 1970, Boca Juniors no ganó ante nuestros equipos en La Paz.

d) Los primeros rivales de Oriente Petrolero en la Copa fueron Wilstermann, San Lorenzo de Almagro y River Plate.

e) Wilstermann jugó como local en Santa Cruz y La Paz.

Y ahora las respuestas con algunas aclaraciones.

a) No es cierto. Wilstermann logró ese halago en 1981, y jugó con Deportivo Cali y Flamengo.

b) Cierto. Disputó seis partidos en su Estadio, ganó los seis, anotó veintiún goles y sufrió solamente cinco.

c) Falso. El equipo argentino le ganó (3-2) a Bolívar, y empató con Universitario sin goles.

d) Falso. Eso fue en 1973. Un año antes, Oriente debutó en la Copa y tuvo con adversarios a Chaco, América y Barcelona (Ecuador).

e) Cierto. Fue local en La Paz en 1960, en su primera participación; y en 1979 ante Bolívar porque el "Capriles" estaba clausurado. En ese mismo año 1979 fue local en Santa Cruz ante Sol de América.

Goles de Copa

En los últimos años, se produjo una permanente elevación en el promedio de goles de la **Copa "Libertadores de América"**.

El cuadro siguiente confirma lo dicho:

TORNEO	PARTIDOS	GOLES	PROMEDIO
1990	81	**170**	2,10
1991	91	**221**	2,43
1992	99	**242**	2,44
1993	92	**256**	2,78

A partir de esta semana, cuando abunden los encuentros de la nueva edición, comprobaremos si ese promedio de goles se mantiene, sube o disminuye.

En el año de Ayrton Senna

Todo parece indicar que 1994 será el año del brasileño Ayrton Senna, y millones de personas—que simpatizan con él en todas partes del mundo—así lo desean. Joven, rico, en la plenitud de su capacidad de piloto, tendrá en este 1994 una nueva máquina y nuevas ilusiones. Los brasileños dicen (y la foto lo demuestra) que Ayrton encontró en Adriana Galisteu el influjo femenino suficiente como para buscar otros triunfos.

Papitas fritas

Dicen que Azkargorta habría gritado en el partido con Colombia:

—¡ Mis bigotes por un gol !

* * *

Le preguntaron a Bilardo como estaba, y respondió:

—Más o menotti.

* * *

Aquel equipo tenía más convictos que socios.

Porque ser simpatizante suyo era una pena.

* * *

La Copa Libertadores es un banquete que todos los demás ven por las ventanas abiertas mientras mastican un sandwich de chorizo.

* * *

En cierto país, un mandatario ansioso de homenajes fue invitado por los jugadores de pelota a frontón, y en pleno acto lo proclamaron "Primer Pelotari de la Nación".

No le gustó nada.

Aquella "Dallas Cup" de Tahuichi

Se viene anunciando en los Estados Unidos la nueva edición (número quince) del torneo por la "Dallas Cup", para futbolistas menores de diecinueve años.

Ese certamen figura, con letras de oro, en la historia de **nuestra Academia Tahuichi**, ya que fueron varios los éxitos que el plantel boliviano consiguió en Dallas.

Basta recordar los nombres de los catorce ganadores:

1980	Texas Longhorns (USA)
1981	Royal Navy (Gran Bretaña)
1982	Lagos (Nigeria)
1983	NSDL Select (Canadá)
1984	NSL Select (Canadá)
1985	Trebor Lions (Nigeria)
1986	Dallas Comets (USA)
1987	Tahuichi (Bolivia)
1988	Tahuichi (Bolivia)
1989	Tahuichi (Bolivia)
1990	Tahuichi (Bolivia)
1991	Dynamo Moscú (URSS)
1992	West Ham United (Inglaterra)
1993	Real Madrid (España)

El nuevo torneo por la "Dallas Cup" se jugará entre el veintisiete de marzo y el tres de abril.

AHORA DICEN

Siempre creímos en él porque es un goleador ducho; y en el área—donde queman las papas—se luce Tucho. (Cuando se fue lo extrañamos pero mucho, mucho, mucho.)

En este día... 28

DE NUESTRAS FIGURAS:

ARNEZ, VANIA: Destacada atleta cochabambina.

BORDA, FEDERICO: Futbolista cruceño: jugó en Real y Oriente.

BRAMINI, HECTOR: Ex-arquero beniano que jugó en Santa Cruz.

COYA, JUAN MACARIO: Voleibolista paceño.

LANDIVAR, MAURICIO: Jugador de baloncesto en Santa Cruz.

MERCADO, AGUSTIN GREGORIO: Ex-futbolista paceño (jugó en filas de Litoral) y ahora árbitro.

RIVERA, JAIME: Entrenador paceño de atletismo.

SANJINES, WALTER: Jugador de futsal en La Paz.

TEJERINA, MARIA DEL CARMEN: Basquetbolista en Santa Cruz.

DEL RECUERDO:

Don Raúl Jáuregui, memorable piloto de nuestro automovilismo, falleció en un día como hoy de 1989.

Y el año pasado murió Don Emilio Peredo, recordado ex-futbolista.

DE LOS ANIVERSARIOS MUNDIALES:

Dino Zoff

MANUELA DI CENTA: Figura italiana del esquí nórdico, que ganó medalla de oro en los Juegos de Lillehammer.

JOSEP "SEPP" MAIER: Arquero alemán, uno de los campeones mundiales en el torneo de 1974.

PAULO FUTRE: Futbolista portugués que juega en el Reggiana de Italia.

MARIA CAPISTRANO: Tenista sueca.

DINO ZOFF: Ex-arquero italiano de fútbol, que jugó ciento doce partidos en la selección de su país.

MARIO ANDRETTI: Piloto norteamericano de automovilismo fue campeón de la Fórmula Uno (1978) y ahora corre en Indy.

NOURREDINE MORCELLI: Atleta argelino, campeón mundial de los mil quinientos metros planos.

Y TAMBIEN EN EL 29 DE FEBRERO:

Dos figuras deportivas figuran en nuestro registro como nacidas un 29 de febrero:

CARDOZO, ALVARO: Jugador de fútbol de salón en La Paz.

YAGUALCA, ALFREDO: Voleibolista tarijeño, que jugó en filas de Senac y de Wilstermann.

la revista Deportiva PRESENCIA

TELEFONOS 372340 - 41
FAX 391040
TELEX 2659 BV

CASILLA DE CORREO 3276
CAJON POSTAL 10152

Redacción Central
Miguel Velarde (Director)
Lorenzo Carri
Oscar Dorado

Ramiro Siles
Gustavo Cortez
Pedro Sinfuentes
Mario Fuentes
Nelson Blacutt
José L. Bustamante
Humor: Abraham Quiroz ("Quirito")

Enc. Interior Alberto Arévalo

Corresponsales
Gonzalo Valenzuela (Santa Cruz)
Manuel Herrera (Cochabamba)
Humberto Cabezas (Oruro)
Favio Porcel (Sucre)
Oscar Revilla (Potosí)
Noé Delfín (Tarija)
Juan. C. Zambrana (Beni)
Lino Miahuchi (Pando)

Enc. Exterior Marcos Bonilla

Serv. Internacional
EFE - AP - REUTER - ANSA
"El Gráfico"
"Clarín" (Argentina)
"La Tercera" (Chile)
"Don Balón" (España)
"El Telégrafo" (Ecuador)
"Gazeta Esportiva" (Brasil)
"El Nacional" (Venezuela)
"La Mañana"
"El País" (Uruguay)
"A Bola" (Portugal)

Fotógrafos
Andrés Rojas
Fernando Flores
Poli Quentasi
Lucio Valdivia
Alberto Torrico

y Caucho" y de "Alimentos, Bebidas y Tabaco" con EN po... os del 7%. (Ver Anexo Nº

LA PRODUCCION IN... STRIAL.-

Cualitativamente, duran... 1993, hubieron más em... sas industriales (9.02%) ... incrementaron su produc... , frente a las que la dismi... yeron, resultado que fue ... uenciado por la produc... n del cuarto trimestre, que ... neralmente es el período ... ás significativo para la pro... cción industrial por las cam... ñas para las fiestas de fin ... e año, en los que se dinamiza ... demanda efectiva.

Por otra parte, el 50% de ... as empresas señalan haber ... mantenido el mismo nivel de ... producción de 1992. (Ver cuadro Nº 3).

CUADRO Nº 3
COMPORTAMIENTO CUALITATIVO DE LA PRODUCCION INDUSTRIAL
(En porcentaje *)

ALTERNATIVAS RESPUESTA	[illegible]	[illegible]	[illegible]	[illegible]	[illegible]
AUMENTO	22.6	17.6	27.3	28.4	23.52
NO CAMBIO	52.4	53.4	47.7	48.1	49.81
SE REDUJO	23.6	18.4	23.5	17.5	18.58
NO RESPONDIO	1.4	2.4	1.5	3.9	2.07
TOTAL	100.0	100.0	100.0	100.0	100.0

FUENTE: CAMARA NACIONAL DE INDUSTRIAS, DEPARTAMENTO ECONOMICO.
(*) Se señalan los porcentajes de empresas que [illegible] cada alternativa de respuesta.

La **Mediana Industria** incrementó su producción en mayor proporción durante 1993, al alcanzar un EN positivo de 22.5%; seguido por las empresas de la **Gran Industria** con un EN positivo de 6.8%; mientras que las empresas de la **Pequeña Industria** señalan haber producido lo mismo que en 1992. (Ver Anexo Nº 1).

En 1993, sólo las empresas asociadas del sector "Otras Industrias Manufactureras" señalan un efecto neto (EN) negativo en su producción de -10%.

El sector de "Madera y sus Manufacturas" señala un EN neutro de 0%, mientras que el resto de los sectores alcanza en la gestión resultados positivos en su producción, siendo el más significativo el EN de 26,4% alcanzado por las empresas del sector de "Industrias Metálicas Básicas y de Fundición". (Ver Anexo Nº 2).

3.- EL NIVEL DE VENTAS.-

Durante 1993, las empresas industriales privadas asociadas señalan **cualitativamente** un incremento en sus ventas, como resultado de que hubieron más empresas que declararon tal situación, frente a las que afirman haber disminuido sus ventas, cuantificándose en promedio un EN positivo de 3.8%.

Otro importante sector de empresas (38%) señala no haber sufrido cambios en sus ventas, mientras que el restante 4% no respondió esta pregunta. Este resultado debe ser sobre todo atribuido a los resultados alcanzados el cuarto trimestre, ya que durante los tres primeros el mercado se contrajo como tendencia.

La Sociedad Boliviana de Cemento S.A.
felicita a la Cámara Nacional de Industrias por sus

63
años

de sólida contribución al progreso de
nuestra Nación

Febrero de 1994

EN LOS CIMIENTOS DE LA INDUSTRIA

SOCIEDAD BOLIVIANA DE CEMENTO
CEMENTO VIACHA

G&M Diseño Gráfico

PRESENCIA
La Paz, Bolivia
Lunes 28 de febrero de 1994

63 ANIVERSARIO DE LA CAMARA NACIONAL DE INDUSTRIAS

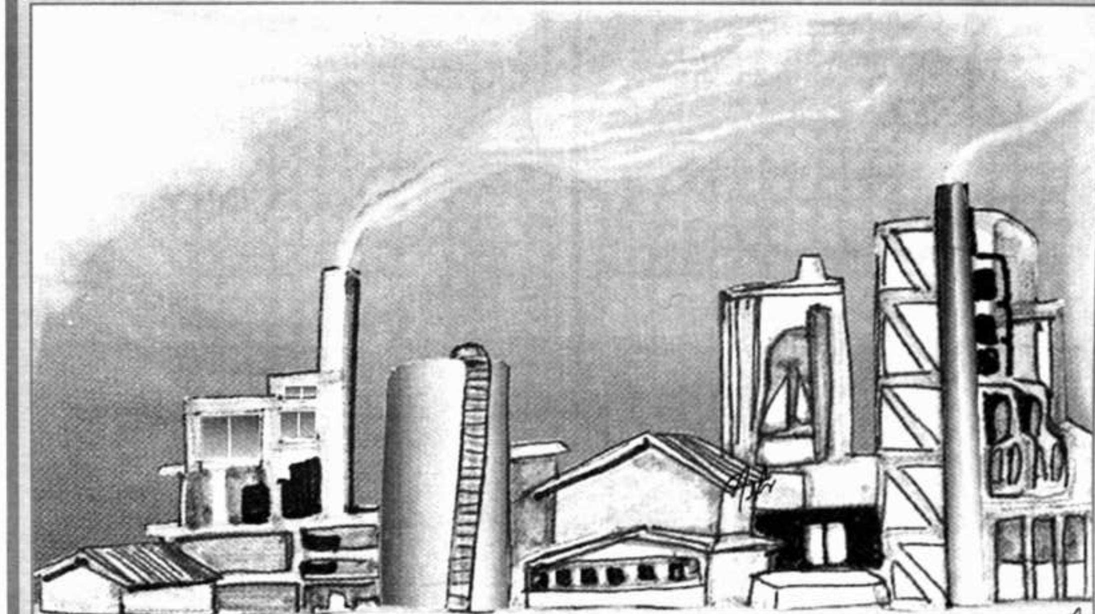

En el LXIII Aniversario de su Fundación

Mensaje del Presidente de la Cámara Nacional de Industrias, Lic. Gary Lacunza Veizaga

Industriales Asociados:

Es para mí un grato honor dirigirles un saludo en esta memorable fecha para la Industria Nacional, cuyas acciones en busca de un mayor desarrollo y fortalecimiento se iniciaron institucionalmente un 28 de febrero de 1931, hace 63 años, tiempo en el que se dieron los primeros pasos hacia los objetivos del crecimiento y desarrollo del sector.

A lo largo de estos 63 años de existencia institucional, los industriales del país hemos aceptado el reto de ser uno de los pilares fundamentales de la economía nacional, aunque para llevarlo a cabo, hay la necesidad de dedicar un mayor esfuerzo, que sea el resultado de un proceso de concertación entre los sectores involucrados.

Desde 1985, año en que se inician las transformaciones de nuestra economía, la Industria Nacional ha registrado un crecimiento moderado, pero sostenido que refleja el esfuerzo del empresariado industrial por competir en el mercado nacional e internacional, pese a ciertas condiciones adversas que todavía persisten en el país.

El rol de la Cámara Nacional de Industrias es buscar la transformación, modernización y promoción del sector sobre el que se apoya una gran parte de la actividad económica del país, por cuanto la Industria Nacional, en los dos últimos años, representó el 16 por ciento del Producto Interno Bruto.

La CNI se ha convertido en una importante orientadora de la opinión pública, especialmente en el tema económico productivo y ha dado importantes aportes e ideas al gobierno sobre temas específicos que conciernen a la industria de exportación.

Que esta fecha sirva también para rememorar las primeras actividades que cumplieron los primeros industriales que formaron parte de la primera directiva de la entonces denominada Cámara de Fomento Industrial.

Entre ellas, se destaca un estudio de la situación económica del país, que en ese entonces se hallaba deprimida por la crisis mundial.

Los resultados de este análisis sirvieron para la formulación de un plan quinquenal para el desarrollo industrial y del comercio en general, con lo que se rompió la usual rutina de las instituciones empresariales de entonces.

En 1931, aconsejó al gobierno la revisión de las leyes bancarias y el sostenimiento del crédito sobre mercaderías, a fin de que la actividad productiva no sufra perjuicios.

También planteó, la construcción de caminos y obras públicas, pero, también se recomendó la reducción del gasto público y el equilibrio del presupuesto nacional.

La entonces Cámara de Fomento Industrial también planteó el fomento a la agricultura y la industrialización de Bolivia y el de "arraigar a nuevas industrias".

Hoy, en un contexto socioeconómico diferente, los industriales aspiramos a convertir al sector en uno de los más competitivos a nivel nacional y en la región y en el principal pilar de la economía.

Felicito a las industrias afiliadas a la Institución, por su constancia y esfuerzo por convertirse en un sector dinámico de la economía y capaz de competir en igualdad de condiciones con otras industrias vecinas.

La Paz, 28 de febrero de 1994

GRUPO INDUSTRIAL LA CASCADA
CASCADA
Felicita a la
CAMARA NACIONAL DE INDUSTRIAS
al cumplir su
LXIII
ANIVERSARIO DE CREACION
al servicio de la industria nacional
La Paz, 28 de febrero de 1994

Pierre Cardin
Van Heusen
Diplomat
Saludan a la
CAMARA NACIONAL DE INDUSTRIAS
Al conmemorar hoy su 63 aniversario de fundación, augurándole constantes éxitos en sus actividades
La Paz, 28 de Julio de 1994

Los presidentes de la CNI de Bolivia, Lic. Gary Lacunza y de la Sociedad Nacional de Industrias del Perú, Ing. Luis Vega M., durante el encuentro Empresarial de Lima, Perú.

bien las tasas de interés han mostrado un comportamiento hacia su disminución, son todavía muy altas en relación a las que presentan las economías de los países vecinos y sobre todo las que presentan nuestros mercados de competencia en el comercio exterior.

En esta misma materia, se destaca la preocupación de los pequeños industriales, que no encuentran acceso al sistema financiero y deben recurrir al crédito "usurero". Es también preocupación de las empresas industriales exportadoras, que no encuentran en el sistema financiero, las correspondientes facilidades para financiar las operaciones de comercio exterior.

Cada vez es mayor la presencia de empresas industriales en la Bolsa de Valores, que tienden a abrirse al mercado, en busca de financiamiento alternativo más barato. Es importante el desarrollo y fortalecimiento de esta relación que resulta imperioso fortalecerla y promoverla.

Por otra parte, los industriales señalaron que en promedio durante 1993, la presión tributaria aumentó en 6%, siendo el sector que aporta con el 24% de los ingresos tributarios, porcentaje que no toma en cuenta el pago de aranceles de importación de insumos y bienes de capital.

Este tema es de especial preocupación de los industriales, por las siguientes razones:

- La vigencia del Impuesto a la Renta Presunta (IRPE) que grava el patrimonio neto de las empresas, desalienta los planes de inversión y modernización tecnológica, porque deben pagarse mayores impuestos por máquinas y tecnología más modernas y consecuentemente más caras, las que generalmente no pueden desenvolverse al 100% de su capacidad por lo reducido del mercado y la débil promoción a la exportación.

Resultaría un contrasentido que, sin tomar en cuenta toda esta argumentación, se lo sustituya por un impuesto a los activos totales de las empresas, lo que no sólo empeoraría la situación, sino que definitivamente condenaría la inversión. Sería interesante pensar en sistemas alternativos de tributación a las utilidades.

- Las altas alícuotas del Impuesto a los Consumos Específicos para algunos productos industriales de consumo masivo no suntuarios (bebidas gaseosas) y para otros, como la cerveza, vinos y singanis, cigarrillos que generan un gran margen de preferencia al consumo de productos de contrabando.

- La vigencia de regímenes temporales y de excepción, que determina que los impuestos se constituyan en elementos de distorsión de la competencia en el mercado, alentando a los sectores informales en contra de la formalidad.

- La presión tributaria creciente sobre pocas empresas formales, y la no ampliación de la base de contribuyentes que permita la estabilidad de las alícuotas de los impuestos, antes que su incremento, para poder cubrir los ingresos del Presupuesto General de la Nación.

- En contraposición, el débil, pesado e inseguro sistema de devolución impositiva a las exportaciones, así como la pérdida de dinámica del Régimen de Internación Temporal para Exportación (RITEX), que a pesar de haber generado e incrementado las exportaciones, encuentra grandes dificultades para la ampliación y aprobación de nuevos programas.

El incremento y la diversificación de las exportaciones requiere tomar definiciones claras y precisas que hagan realidad en forma operativa y administrativa, la profusa legislación en esta materia.

Como conclusión en materia tributaria, el sector industrial afirma que existe una dualidad de prioridad entre las autoridades del Poder Ejecutivo: aumentar las recaudaciones y promocionar la producción, y fomentar las exportaciones.

La prioridad del gobierno parece ser el de la recaudación, el que prevalece y determina acciones de "congeladora" al cumplimiento de la legislación que regula en la actualidad el segundo parámetro, es decir la producción y exportación.

El sector industrial no desconoce la necesidad que tiene el gobierno de recaudar más para cubrir el importante déficit fiscal, a fin de precautelar la estabilidad macroeconómica.

REDUCIR EL GASTO PUBLICO

Sin embargo, dichos esfuerzos deben estar orientados hacia la drástica reducción del gasto público y el aumento de la recaudación tributaria, a través de una lucha efectiva contra el contrabando y la informalidad y de la promoción de mayores escalas de producción que permitan generar recaudaciones "sanas", como el resultado de mayores niveles de productividad y eficiencia, equilibrando de esa manera los criterios de recaudación vs. los de producción y exportación.

Finalmente, los empresarios industriales señalan que durante la gestión de 1993 sufrieron una reducción en sus ventas del -2% en relación al año anterior.

Esta reducción del mercado interno tiene su explicación sobre todo en el crecimiento del comercio informal "contrabando" y en la baja de la demanda efectiva que sobre todo se dio en el segundo semestre de 1993.

II.- RESULTADOS CUALITATIVOS DE LA INDUSTRIA PRIVADA EN 1993.-

1.- EL EMPLEO.-

Cualitativamente en 1993, se establece que hubo más empresas industriales privadas 16%, que incrementaron su nivel de empleo, en relación a las que lo disminuyeron 12%. Mantuvieron sin variación su nivel de ocupación el 68% de las empresas. (ver Cuadro Nº 2).

En el segundo y cuarto trimestres se contrató mayor personal, siendo el tercer trimestre, el de menor dinámica, seguramente como resultado del período electoral que se vivió en esa etapa.

Las empresas de la **Pequeña y Gran Industria** mantuvieron su mismo nivel de empleo en 1993, al establecerse en ambos estratos, un efecto neto (EN) de 0% entre las empresas que lo aumentaron y disminuyeron. La **Mediana Industria** fue la que en definitiva presentó la mayor dinámica en el incremento de su personal, con un EN positivo de 11%. (Ver Anexo Nº 1).

Tomando en cuenta la clasificación Internacional Industrial Uniforme (CIIU) a dos dígitos, se determina cualitativamente que, en 1993, los sectores con mayor incidencia negativa en sus niveles de empleo fueron los de: Madera y sus manufacturas y "Otras industrias manufactureras" (joyería, juguetes, cierres de cremallera, instrumentos musicales) con EN negativos de -11% y de -4.1%. (Ver Anexo Nº 2)

CUADRO Nº 2
COMPORTAMIENTO CUALITATIVO DEL EMPLEO EN LA INDUSTRIA PRIVADA
(En porcentaje *)

ALTERNATIVAS RESPUESTA	PRIMER TRIMESTRE	SEGUNDO TRIMESTRE	TERCER TRIMESTRE	CUARTO TRIMESTRE	PROMEDIO AÑO 1993
AUMENTO	16.0	18.8	15.9	15.5	16.55
NO CAMBIO	70.1	66.1	66.7	70.5	68.36
SE REDUJO	12.3	13.1	15.2	9.1	12.42
NO RESPONDIO	1.5	2.0	2.3	4.9	2.67
TOTAL	100.0	100.0	100.0	100.0	100.0

FUENTE: CAMARA NACIONAL DE INDUSTRIAS, DEPARTAMENTO ECONOMICO
(*) Se señalan los porcentajes de empresas que contestaron cada alternativa de respuesta.

A su vez, los sectores CIIU con mayor incidencia positiva en su nivel de empleo, son los siguientes: Metalmecánica con un efecto neto (EN) positivo de 11.7%, resurgiendo después de haber caído considerablemente en los últimos años; Textil, Confecciones y Cuero con un EN positivo de 8.4% sobre todo influenciado por el sector de confecciones, que ha generado importantes niveles de exportación; "Química, Plástico

CASA & JARDIN
FELICITA A LA
Cámara Nacional de Industrias
en sus 63 Años
De apoyo a la industria
La paz, 28 de febrero de 1994

COMPAÑIA ADMINISTRADORA DE EMPRESAS
C.A.D.E.
PREFABRICADOS DE CONCRETO
POSTES DE CONCRETO PRETENSADO CENTRIFUGADO
EL ALTO LA PAZ
Saluda a la
CAMARA NACIONAL DE INDUSTRIAS
EN SU 63 ANIVERSARIO
por su constante apoyo al desarrollo industrial boliviano
La Paz, 28 de febrero de 1994

a Industria acional creció 43 por ciento urante 1993

Análisis elaborado en base a datos de las Industrias afiliadas a la Cámara Nacional de Industrias en La Paz, Cochabamba, Santa Cruz, Oruro, Sucre y Potosí.

SULTADOS CUANTITA-OS DE LA INDUSTRIA IVADA EN 1993:

La información proporcio-da por las empresas aso-adas de los tres primeros mestres de 1993 y sus esti-aciones para el cuarto tri-estre, permiten afirmar **que l sector industrial privado** reció en 1993 a una tasa de ,43%, la que podría sufrir igeras modificaciones con los datos definitivos del 4º Tri-mestre de 1993.

CUADRO Nº 1
INDICADORES DE LA ACTIVIDAD INDUSTRIAL PRIVADA
TASAS DE CRECIMIENTO 1993

INDICADORES	1º TRI	2º TRI	3º TRI	4º TRI	PROMED.
AÑO					
PRODUCCION	3.5%	5.1%	1.7%	3.4%*	3.43%
EMPLEO	6.5%	7.6%	1.7%	5.3%*	5.28%
COSTO PRODUCCION	n.d.	9.9%	10.0%	9.9%*	9.93%
CAPACIDAD UTILIZADA	59.9%	61.3%	51%	52.8%*	56.3%
FINANCIAMIENTO	n.d.	7.1%	11.4%	9.2%*	9.23%
PRESION TRIBUTARIA	n.d.	11.0%	0.8%	0.8%*	5.9%
VENTAS	(2.1%)	(1.8%)	(2.1%)	(2.0%)*	(2.0%)

FUENTE: CAMARA NACIONAL DE INDUSTRIAS, DEPARTAMENTO ECONOMICO
Nota: n.d. significa que no cuenta con información para ese período.
(*): datos estimados por las empresas encuestadas.

Este resultado permite afirmar que la industria manufacturera, en 1993, sobrepasó su récord histórico de producción de 1978, con un valor de 736 millones $us, frente a los de 1993, que fue de 756 millones de dólares.

La mencionada tasa contrasta negativamente con otras alcanzadas por la industria, en los dos últimos años que fueron de 6,8% y de 6,6% en 1991 y 1992, respectivamente.

Sin embargo, es el único sector "productivo" que creció en forma ininterrumpida durante los últimos ocho años, aunque a un ritmo no sostenido, pero mayor al de la economía en su conjunto, ya que el Producto Interno Bruto, según el INE, habría crecido en 3,18% en 1993.

Asimismo, vale la pena destacar que la tasa de crecimiento de la industria de 3.43%, según la C.N.I., contrasta con la estimación del INE para el total de la Industria Manufacturera (privada y pública) que señala una tasa de crecimiento de sólo 1,8% en 1993.

CRECIMIENTO DE LA AGRICULTURA Y LA INDUSTRIA

De todas maneras, la producción manufacturera en 1993 se consolidó en los últimos cuatro años, como el segundo sector de la economía nacional, al constituirse en el 16% del PIB en 1993, después del sector agrícola que representó el 16.96% en 1993.

Hasta 1985, el sector agrícola representaba el 22.7% del PIB, mientras que la industria manufacturera sólo el 12.08%. Esta participación relativa incluso era ligeramente menor al aporte del sector de extracción minera y petrolera de 12.7%.

El crecimiento sostenido de la producción industrial, los altibajos en el ritmo de crecimiento del sector agrícola, debido a factores climáticos, así como la caída de los precios internacionales de los minerales, han determinado que el peso relativo de la agricultura y el de la Industria se acerquen considerablemente y en conjunto representen el 33% de la economía nacional en 1993.

Este hecho es determinante para evaluar los importantes cambios que se han operado en la economía nacional en los últimos años, en el marco de la denominada "Nueva Política Económica" y de los cambios en el entorno mundial, en el que el sector industrial manufacturero tomó el liderazgo de crecimiento productivo en la economía, junto al de la producción agrícola, frente a los demás sectores productivos y de servicios.

Si bien estos últimos sectores han crecido, no han logrado imprimir la dinámica de la industria, cuyo crecimiento se debe a la introducción de mayor conocimiento técnico y de un mayor grado de industrialización de la economía que es sinónimo de desarrollo, por el efecto multiplicador de su valor agregado. En este sentido, parecería muy importante buscar aún una mayor articulación en la dupla agricultura-industria.

Estos resultados no son aún satisfactorios, por cuanto el sector industrial podría alcanzar mayores tasas de crecimiento (de 2 dígitos), imprimiendo aún mayores niveles de aceleración al crecimiento a nuestra economía, si encuentra mejores condiciones para su desarrollo.

Un último estudio académico realizado por CEDLA señalaba que la industria boliviana "a pesar de su crecimiento, es diminuta y la más atrasada de Sudamérica". La apreciación de la CNI, en relación a este importante estudio, es que dicha conclusión, es injusta e incompleta, por las siguientes razones:

- Desconoce los datos anteriormente señalados, en cuanto a la dinámica de crecimiento del sector dentro la economía.

- No incide en un trabajo de campo específico, que le permita apreciar el esfuerzo que los industriales están realizando en sus plantas, por concretar su modernización productiva, sin ningún tipo de protección, ni beneficio especial directo o indirecto, como los que otorgan otros países a su producción agrícola e industrial.

- No toma en cuenta en su comparación la realidad de la economía nacional, el tamaño de mercado, las deseconomías estructurales, la influencia del contrabando, la demanda efectiva del consumidor nacional y la débil promoción hacia la exportación de bienes no tradicionales.

En 1993, se estima que el uso de la capacidad industrial privada fue de un promedio del 56.3%, habiéndose registrado un aumento en su nivel de empleo de 5,3%, lo cual nos permite estimar que el sector industrial privado genera un empleo directo de alrededor de 60.016 puestos de trabajo, de los cuales 3.010 se habrían generado durante 1993.

El sector industrial, a su vez, enfrentó en el pasado año un incremento promedio de 9.93% en sus costos de producción, e incrementó su nivel de financiamiento bancario en 9.23%. Si

Qué es la CNI y qué servicios presta a las Industrias afiliadas

La Cámara Nacional de Industrias (CNI), es una asociación que agremia a las empresas industriales y a las de servicios industriales privadas, legalmente establecidas en el país.

Es obligación de todas las empresas citadas, a afiliarse a la CNI y beneficiarse de todos los servicios que presta, según lo determina el artículo 54 del Reglamento de la Dirección de Comercio y Sociedades de Acciones y la Resolución Ministerial 24444/91 de 17 de enero de 1991

ORGANOS DE LA INSTITUCIÓN

*El **Congreso Nacional*** está conformado por los directores de la CNI y de las Cámaras Departamentales.

El ***Consejo Nacional de Presidentes*** está constituido por los Presidentes y Gerentes de la CNI y de las Cámaras Regionales.

Autoridades de la Cámara Nacional de Industrias

La Asamblea General de Socios es la máxima autoridad y está conformada por todas las empresas afiliadas y los representantes de las Cámaras Regionales.

El Directorio está conformado por 16 Directores de La Paz, 16 Directores de las Cámaras Regionales y es el órgano encargado de dirigir y controlar la actividad general de la CNI.

El Presidente es el Representante Legal y portavoz oficial de la Institución.

Objetivos de la Cámara Nacional de Industrias

El rol que le toca cumpir a la CNI, a favor de las Industrias Afiliadas es el de promover el desarrollo industrial como medio para alcanzar el progreso y desarrollo económico del país.

Otro objetivo que persigue es el de asegurar por medios lícitos, la promoción de las industrias, prestar asesoramiento técnico a su membresía y gestionar ante los poderes públicos las medidas de Política Económica para el desarrollo industrial.

A la CNI también le corresponde resolver controversias que se puedan dar entre los afiliados, organizar y administrar un registro industrial y difundir sus actividades y la información requerida por los industriales.

REQUISITOS PARA LA AFILIACIÓN

La presentación obligatoria del formulario de afiliación y una fotocopia del Certificado en el Registro Unico de Contribuyentes (RUC). Asimismo, se podrán presentar fotocopias de los demás documentos requeridos, en caso de que la empresa cuente con los mismos.

Derechos de los Asociados

Cada asociado tiene derecho a tener acceso a todos los servicios que brinda la CNI, intervenir en todas las Asambleas Ordinarias y Extraordinarias, con derecho a voz y voto y elegir o ser elegido para las funciones de Director o para aquellas que se le encomiende.

También le está permitido formular por escrito ante el Directorio, peticiones, proyectos e iniciativas útiles a la Institución o a la industria en general, así como solicitar Audiencia al Directorio, a las Comisiones de Trabajo o a las Autoridades de la Institución, para exponer sus ideas, puntos de vista o argumentos.

DEBERES DE UN ASOCIADO

El industrial asociado tiene el deber de respetar y acatar las Disposiciones de los Estatutos Sociales, los Reglamentos y Disposiciones de la Asamblea y Directorio, pagar las cuotas que fije el Directorio, desempeñar los cargos y comisiones que se le designe y proporcionar los datos o informes que le solicite la CNI.

Servicios que brinda la CNI a sus asociados

Credencial Industrial que certifica con validez jurídica, la seriedad de los actos de la afiliada.

El Certificado para uso fiscal habilita al asociado para su participación en las licitaciones.

Apoyo Institucional a sus asociados ante autoridades nacionales o extranjeras.

La **Bolsa de Subcontratación Industrial** promociona la oferta industrial metalmecánica nacional.

Las Publicaciones de la CNI son la Guía Directorio Industrial, la Memoria Informe e Informe Económico, el Boletín INDUS y circulares especializadas.

Banco de Datos sobre toda la actividad económica e industrial.

Infraestructura.- Se cuenta con oficinas y el equipo necesario para sus servicios.

La Capacitación a través del Programa de Perfeccionamiento Profesional para Jefes de Producción (18 meses), del Programa de Mejoramiento de la Productividad (6 meses) y la CNI auspicia la realización de Congresos, Seminarios y otras actividades en beneficio del Industrial asociado.

Apoyo en Aduana a través de personal propio en aduana para comunicar al afiliado el arribo de su mercadería y supervisar que no sufra contratiempos y/o extravíos.

La Comisión del Medio Ambiente ha sido creada con el objeto de coordinar las actividades de la CNI con las que deben realizar las autoridades de gobierno, a través de la Secretaría del Medio Ambiente, y que tengan que ver con el desenvolvimiento de la Industria Nacional y la preservación del medio ambiente.

Presidente de la CNI:

La Industria boliviana podría duplicar su producción si la lucha al contrabando es efectiva

La producción de la industria anual es de aproximadamente 760 millones de dólares anuales, mientras que del contrabando fue de 800 millones de dólares en 1993.

La industria nacional podría duplicar su actual producción, si la represión al contrabando se torna efectiva, cuyos resultados permitirían generar más empleos directos e indirectos y absorber un número de obreros similar al que se dedica al comercio ilegal, afirmó el Presidente de la Cámara Nacional de Industrias, Lic. Gary Lacunza.

El contrabando es para los industriales, según el Lic. Lacunza, su principal enemigo y un mal endémico de la economía boliviana, a tal punto que se constituye en uno de sus males estructurales.

Dijo que el contrabando forma parte de la economía informal, el que causa un grave daño a la economía nacional, aunque da empleo a muchas personas que viven de esta actividad ilegal.

"Se han intentado muchas y diversas maneras para combatir al contrabando, a través de leyes, decretos supremos e incluso con la activa participación del sector privado en comisiones de lucha contra esta actividad", afirmó el Presidente de la CNI.

"Sin embargo, los esfuerzos han sido siempre pequeños, dada la magnitud y el apoyo misterioso que encuentran siempre los contrabandistas para internar sus productos y comercializarlos en el mercado nacional", sostuvo.

Informó que, sobre la base de un estudio econométrico elaborado por la Unidad de Análisis de Políticas Económicas (UDAPE), la CNI realiza cálculos cuantitativos del impacto del contrabando sobre la producción nacional, lo que permite señalar que esta actividad ilegal, en 1993, sobrepasó los 800 millones de dólares.

Precisó que este monto es 40 millones de dólares más que la producción total del país, que es de 760 millones de dólares. Agregó que es algo más de 200 millones de dólares del total de nuestras exportaciones, aproximadamente 160 millones menos que todas las importaciones legales y un equivalente al 15% del Producto Interno Bruto.

"Su impacto es negativo para el fisco, porque no recauda ningún tipo de impuesto por ese volumen de comercio, siendo la industria el sector más afectado, por cuanto aproximadamente un 85% de esos bienes son productos manufacturados, similares a los producidos por nuestra industria", dijo el Lic. Lacunza.

Reiteró que de reprimirse efectivamente al contrabando, se daría un efecto multiplicador en la economía, porque la industria será capaz de crear fuentes de trabajo en niveles similares a los que crea el contrabando, con la diferencia de que dichos trabajadores pagarían sus impuestos y sus aportes al sistema de seguridad social.

Las fuentes del contrabando de productos manufacturados se encuentran en Chile, Perú y Brasil, mientras que de productos suntuarios y electrodomésticos están en Panamá, Miami (EE.UU.) y Brasil.

La competencia desleal del contrabando es, de alguna manera, favorecida por el sistema tributario, porque los que comercializan los artículos de contrabando en el mercado local se acogen, en el mejor de los casos, al régimen simplificado, pese a que cuentan con capitales superiores a los que participan en el comercio legal.

"Debemos reconocer que las últimas reformas del sistema aduanero han permitido mejorar el control del contrabando. Incluso durante la última reunión del Comité Asesor Empresarial de Bolivia y Chile (CASE), se recomendó que las aduanas de ambos países establezcan un sistema de cooperación para intercambiar las pólizas de importación y exportación y transparentar el comercio en ambos países", agregó.

Mencionó, sin embargo, que algunos hechos, como la puesta en vigencia de algunas medidas que habían sido eliminadas en el pasado por ser susceptibles a distorsiones a favor del contrabando, tal el caso de las "Pólizas de Frontera", siguen favoreciendo a esta actividad ilícita.

PLANTEAMIENTO DE LOS INDUSTRIALES

La CNI ha planteado la derogatoria de la mencionada "**Póliza de Frontera**", la actualización del sistema de valoración aduanera en base a los procedimientos y códigos de conducta del GATT y el establecimiento de procedimientos más adecuados para el remate de mercadería incautada al contrabando, para que su impacto no distorsione la competencia leal en el ya reducido mercado nacional.

Asimismo, dijo los industriales propusieron la privatización de los recintos aduaneros en frontera para ejercer un adecuado control de las mercaderías que ingresan al país, cuya información sería cruzada con las pólizas de importación recabadas por la Aduana Nacional, lo que permitiría establecer un control a este tipo de evasiones arancelarias.

Afirmó que lo más importante es que exista la voluntad política que se exprese en la aplicación estricta de la ley y la dotación de recursos adecuados para reprimir este mal, como la calificación de personal aduanero capacitado y debidamente remunerado.

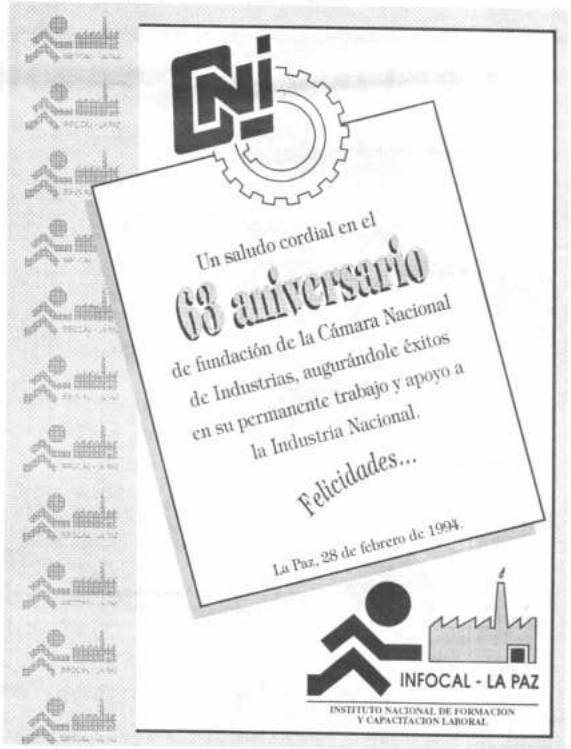

Presidente de la CNI:

El ICE e IRPE afectan a la industria nacional y desalientan la inversión

- *El ICE se aplica, injustamente, a bienes de consumo masivo, entre ellos, las bebidas gaseosas.*
- *Arancel para bienes de capital impide también el desarrollo industrial.*

El impuesto a la Renta Presunta de Empresas (IRPE) y el Impuesto al Consumo Específico (ICE) son factores que desalientan la inversión privada y afectan negativamente a la industria nacional, afirmó el Presidente de la Cámara Nacional de Industrias, Lic. Gary Lacunza.

El Lic. Lacunza explicó que el ICE grava en forma injusta a ciertos productos que no encajan en la categoría de "suntuarios", como son las bebidas gaseosas que ahora forman parte de la canasta familiar, por su consumo masivo.

Dijo que "el IRPE castiga en forma discriminada al sector industrial que cuenta con los mayores activos requeridos para su proceso productivo, en comparación con otros sectores".

Afirmó, por otro lado, que el arancel del 5% para la importación de bienes de capital constituye un freno a las aspiraciones de crecimiento y desarrollo de las actividades industriales, más aún cuando el gobierno se demora en adoptar una decisión en torno a su vigencia que expiró el pasado 12 de enero.

EL IRPE ES INNECESARIO

"El IRPE, en 1992, representó un ingreso al Tesoro General de la Nación de 25,7 millones de dólares, que equivale al 5.1% del total recaudado. En 1991, representaba el 5.9% de los ingresos tributarios del Estado con 23.9 millones de dólares", agregó.

Informó que la industria aportó, en 1992, el 40% del total recaudado por este impuesto, equivalente a 10.2 millones de dólares, lo que la convierte en el sector que aporta más por este concepto.

Los industriales, según el Lic. Lacunza, justifican la eliminación del IRPE, dada su baja incidencia en el total recaudado y porque perjudica la inversión en nueva maquinaria y equipo que al generar nueva producción podría generar otros impuestos y superar las recaudaciones que se logran con este impuesto discriminatorio.

Propugnan, asimismo, su sustitución por otro impuesto, más universal y equitativo que permita una mayor recaudación fiscal, al iliminar el sesgo antiinversión determinado por su alícuota.

EL ICE Y LOS SOBRECOSTOS

El ICE, agregó el Presidente de la CNI, grava también el consumo de energía eléctrica lo que impone sobrecostos a la producción industrial, disminuyendo su competitividad frente a los productos manufacturados similares de importación.

Este mismo impuesto, según el Lic. Lacunza, otorga un gran aliciente al contrabando de ciertos productos (cigarrillos, bebidas alcohólicas, electrodomésticos) que no pagan este impuesto frente a la fabricación nacional y el comercio legalmente establecido que sí lo hacen.

En ese sentido, el Presidente de la CNI afirmó que los industriales plantearon la revisión integral de las alícuotas del ICE con el fin de no crear más obstáculos al crecimiento y fortalecimiento de la actividad productiva, una mayor y efectiva represión al contrabando y la eliminación y sustitución del IRPE, por otro más universal y equitativo.

El Presidente de la CNI planteó, además, que el ICE debería ser cobrado en los denominados "mercados negros" donde se comercializan los productos suntuarios que ingresan al país por la vía del contrabando.

La normativa del ICE establece que este impuesto puede ser cobrado, incluso a las personas naturales o jurídicas que están en posesión de los bienes gravados por este impuesto y que no tienen el respaldo de notas fiscales y timbres adheridos que demuestren su fabricación nacional o su legal importación.

Colección
la revista deportiva de PRESENCIA

LOS MEMORABLES DEL DEPORTE

WILDER PACHECO.
Destacado basquetbolista de Litoral y la selección.

CAYO LA SELECCION

AL TIGRE NO SE LE MOVIO UN PELO...

Cuántos puntos necesita un equipo boliviano para clasificarse en la Copa?

La segunda conquista de The Strongest llegó a través de la vía del penal. Antoninho, autor de tres de los cuatro goles atigrados, aparece en la foto en el momento de la ejecución. (Foto Andrés Rojas de Presencia Fotoplan).

SAN JOSE RECIBIO UNA BUENA PALIZA

BLOOMING SIGUE SUMANDO AFUERA

PERDIO BOLIVAR ANOCHE ANTE REAL

la revista deportiva de PRESENCIA

Nº 89
La Paz, lunes 28 de febrero de 1994

Dirección: Miguel Velarde Tapia

CORREOS
EMPRESA DE CORREOS DE BOLIVIA

STRONGEST 4 - METALSAN 0

Arbitro: José Ballesteros
Líneas: Oscar Soria, Francisco Moral
Expulsados: Borja (TS), Pardo (M)
Estadio: Hernando Siles
Recaudación: Bs 12.654.-
Entradas: 2.060 entradas
Temperatura: 9.5°

1- Marcelo Torrico	1- Sergio Galarza
2- Olsen Borja	2- José Delgadillo
3- Marcos Fransisquine	3- Jesús Claros
4- William Roca	4- Robert Córdova (David Rosales)
5- Eligio Martínez	5- Raúl Limacht
6- Federico Justiniano	6- Gustavo Velasco
7- Wagner Uriona (Nelson Suárez)	7- Gustavo Pardo
8- Alvaro Pérez	8- José Fernández
9- Antoninho	9- Gonzalo Arze (Víctor Maldonado)
10- Gerardo Pereira (Juan Noya)	10- Víctor Arandia
11- Oscar Guzmán	11- Pablo Andreu
DT: Jorge Vichera	DT: Mario Ríos

GOLES: Uriona, 1'PT; Antoninho, 9' PT, 26' y 34' ST

SIN FIGURAS

Antoninho. Pese a los goles lo suyo no alcanzó el plano estelar. Aquí marca el cuarto.

Wagner Uriona y Gerardo Pereyra se quedaron ras un comienzo lindo; los esfuerzos de José Fernández y Víctor Hugo Arandia no alcanzaron para convertirlos en figuras de un partido soso.

Los tres goles del brasileño Antoninho sirvieon, que duda cabe, pero no tanto como para rigirlo en valor fundamental.

Un cotejo que, lamentablemente, no tuvo figuras.

El Arbitro

Debut nervioso del señor **José Luis Ballesteros.** Pareció apurado en el penal favorable a The Strongest, y dubitante cuando cayó un jugador de Meltalsan en el área atigrada. Le cobró (segundo tiempo) un inexplicable offside a Pereyra; dejó pasar lo que pareció un córner claro, y fue duro (¿era para tanto?) al mostrar las dos tarjetas rojas. Habrá que verlo otra vez.

Uriona, uno de los jóvenes e interesantes valores que mostró ayer The Strongest, supera la salida del portero Galarza, para anotar, cuando apenas si había comenzado el encuentro, la apertura del marcador. El local salió ganando casi desde el vestuario y no tuvo problemas para derrotar a Metalsan de Cochabamba por cuatro tantos contra cero..

Fotos:
Andrés Rojas,
Lucio Valdivia,
Juan Mamani,
Alzar Raldes

Super ECONOMICOS

EN SANTA CRUZ
VENDO TERRENO 10.000 MTS2. SOBRE 4TO. ANILLO. SECTOR PARQUE INDUSTRIAL ENTRE AVS. PARAGUA Y MUTUALISTA. UNA PARTE ASFALTADO.- REF. TELEFONOS 332804 OFICINA 528741 DOMICILIO
(26 - 4 MAR.)

ALQUILER
Alquiler vivienda 70 dólares, datos telef. 301717
(26-27 FEB.)

EXTRAVIO
POR EXTRAVIO QUEDA NULO EL RUC.- 06036018
(27-27 FEB.)

EMPRESA DE LIBROS
NECESITA SESITA SECRETARIA Y VENDEDORES CON O SIN EXPERIENCIA PAGAMOS ALTAS COMISIONES PRESENTARSE HORAS DE OFICINA.
GENARO GAMARRA 1887 341388 MIRAFLORES.
(27-28 FEB.)

SRA. ROSARIO CANDIA B.
SE RUEGA LLAMAR URGENTE A SANTA CRUZ. A LOS TELEFONOS 341338 OFICINA Y 336400 DOMICILIO
(18-21 FEB.)

SALON DE FIESTAS
DE LUJO GIOVIMARK CAPACIDAD 120 PERSONAS
375033 376807
(19-8 MAR.)

QUEDA ANULADA
SE EXTRAVIO EL MIERCOLES 23/II/94 EL TALONARIO Nº 2 DE FACTURAS DE LOS Nº 000051 AL Nº 000100 DEL BAZAR "BRISA ANAHI" DE GERMAN REYNAGA APAZA CON RUC 5198409 EL CUAL QUEDA ANULADA
(26 - 27 FEB.)

SE VENDE
SE VENDE COMPRESORIA AUTOMATICA TELF. 364536
(27-2 MAR.)

BICICLETAS COMPRO
BICICLETAS COMPRO. CUALQUIER ESTADO 363725
(3-10 FEB.)

EXTRAVIO
POR EXTRAVIO QUEDA NULO EL CARNET Y CERTIFICADO DE CONTRIBUYENTE CON RUC. Nº 00885825 DEL Sr. CONSTANCIO MUÑOZ ORURO
(3-4 FEB.)

HABITACION AMOBLADA ALQUILO 321787
(18-21 FEB.)

EXTRAVIO
POR EXTRAVIO QUEDA NULO EL RUC Nº 03241096 DE ALICIA QUISBERT VALDEZ
(18-20 FEB.)

Escritorio
Roble mediano líquido 321658
(19-20 FEB.)

CATRE
1 1/2 Plaza con colchón líquido 321658
(19-20 FEB.)

SE VENDE MICRO
SE VENDE MICRO FORD MODELO 74 PRECIO ECONOMICO DIRECCION 1ro. DE MAYO PLAN 64 MANZANO "F" Nº 8 EL ALTO.
(26 - 27 FEB.)

EXTRAVIO
FUE EXTRAVIADO EL TALONARIO DE FACTURAS DEL Nº 015301 AL 015400 CON RUC 03016684 QUEDANDO NULAS PARA CUALQUIER EFECTO ORURO
(4-5 FEB.)

CAJAS FUERTES
Diferentes tamaños con clave. Servicio garantizado. Ref. Illimani 1654 tel 355589.
(25-30 MARZO.)

Cepillamos, plastificamos, parqueteamos 324180
(8-23 FEB.)

VENDO TERRENO EN TRINIDAD
En pleno acceso a la ciudad de Trinidad, sobre camino asfaltado Trinidad-Santa Cruz, vendo a precio de regalo 20 hectáreas, cada H2 a 5.000.- $us.
Ref. No. Tdad. 22856
CBB. 42452
(3-8 FEB.)

ANTICRETICO
ANTICRETICO PIEZAS PARA VIVIENDA O DEPOSITO. AVENIDA MECAPACA CALLE 23 Nº 38 ZONA OBRAJES
(19-21 FEB.)

ANTICRETICO
Doy en anticrético dos habitaciones y su cocina. Referencias Calle Abdón Saavedra Nº 1944 (Sopocachi Alto).
(28-8 FEB.)

SE NECESITA
SE NECESITA UNA SEÑORITA QUE SEPA HABLAR INGLÉS PARA ATENDER EN GALERÍA DE ARTE. INFORMES SAGÁRNAGA 177 LOCAL 4.
(26-27 FEB.)

EXTRAVIO
Queda nula libreta de Ahorro del Banco Mercantil Nº 8-74011
(1-4 FEB.)

ESPECTACULAR OFERTA
COMPUTADORAS 486 5 X 25 DISCO DURO EXPANDIBLE A 330 $US. 1.019.- UN AÑO DE GARANTIA PAQUETES A ELECCION EDIFICIO 16 DE JULIO PISO 14 DEPARTAMENTO 2 (EL PRADO)
(20-21 FEB.)

TERRENO
TERRENO "ALTO IRPAVI" VENDO 400 MTS2 REF. TELF. 341706
(20-21 FEB.)

ALQUILO
Habitaciones alquiler anticrético. Av. Mecapaca c/23 Nº 111 Obrajes.
(19-22 FEB.)

QUEDAN NULAS
Quedan nulas las facturas del Nº 9855 al 9900 de Laboratorios Alcos. Ltda. Ruc. 01489936.
(19-22 FEB.)

EXTRAVIO
Por extravío queda nulo el Ruc Nº 04660817 a nombre de Isaac Ventura Choque
(19-20 FEB.)

EXTRAVIO
Por extravío queda nulo el Ruc Nº 04264614 de Santiago Cussi Cruz
(19-20 FEB.)

IMPRENTA
VENDO Impresoras Heidelberg: KORS 52 X 72 - KORD 46 X 64 - TOK. oficio Rotaprint 33 X 43 - Minerva tipográfica oficio - doble oficio plana tabloide Printomatic - Guillotinas Máxima 80 - Polar 92 engrapadora - interfipo - afiladora cuchillas Talleres Gráficos Rocabado - Nataniel Aguirre 340 tel. 27777 Cochabamba.
(2 - 17 FEB.)

VENDO
Departamento dos dormitorios, dependencias. Isaac Tamayo y Santa Cruz, vendo Tel. 211096
(26-28 FEB.)

AMPLIFICACION
371694
(29 ENE 4 FEB.)

EN SANTA CRUZ OPTICA VENDO
Bien prestigiada. Clientela propia. Pleno Centro Comercial. Auténtica oportunidad. Telf: Fax: 363131. TeléfonoÑ363191 - 531874
(19-24 FEB.)

CONFECCIONISTA PARA SANTA CRUZ
Se precisa confeccionista para Sta. Cruz especialidad en chamarras de cuero. Interesados llamar al Tel. 341106 sólo por hoy o dirigirse al Hotel Tumusla.
(19-21 FEB.)

EDIFICIO VENDO
Edifico vendo de ocasión, 8 pisos precio razonable comienzos de Villa Fátima, especial para ONG 327447 353735
(19-26 FEB.)

EXTRAVIO
SE HA EXTRAVIADO EL CARNET DE RUC Nro. 6443959 DE LA SEÑORA HILDA SANCHEZ, EL MISMO QUEDA NULO Y SIN VALOR LEGAL.
(26-28 FEB.)

EXTRAVIO
Por extravío quedan nulos los siguientes títulos de la Cervecería "Boliviana Nacional S.A.: 41 títulos de 1 acción No. 904584/586; 905256. 1 título de 10 acciones No. 011053.
(26-28 FEB.)

SAN MIGUEL
Locales en Galería, venta o anticrético en planta baja, primer y segundo piso, 329796
(17-21 FEB.)

POR SUSTRACCIION
QUEDA NULO EL TALONARIO DE FACTURAS Nº 19 DEL 32901 AL 32950 SERIE "B" DE INBOFON LTDA RUC 01841239 POR SUSTRACCION, ASIMISMO SE PONE A CONOCIMIENTO DE LA D.R.I.I.
(17-18 FEB.)

POR EXTRAVIO
Por extravío queda nulo el RUC Nº 01628915 perteneciente al Sr. Jaime Rojas
(19- 20 FEB.)

EQUIPOS PARA LECHE
TANQUES DE ENFRIAR LECHE DE 300 L, 500 Y 1.000 L. MINI PASTEURIZADOR DE LECHE. MATURADOR DE CREMA DE LECHE. CAMARAS FRIGORIFICAS. REF: EN SANTA CRUZ DE LA SIERRA.
TELF: 324058
(19-27 FEB.)

VENDO EN SANTA CRUZ
PROPIEDAD A 36 Km DE LA CIUDAD, 10 Has. CARRETERA A PUERTO PAILAS, 5 Kms. AL NORTE, CASA CORRAL EMPERNADO, 26 VACUNOS, 3 CABALLOS, 1 CARROZA, NORIA, AGUA ABUNDANTE, TODO ALAMBRADO, 20 Has. DESMONTADAS, 1 PASTO DE CORTE Y UNA DE YUCA, ARBOLES FRUTALES. $us. 85.000.
REF: 429854 224327 - 22 Y 23.
(26-29 FEB.)

RECIFE BRASIL
SE ALQUILA DEPARTAMENTO PARA ESTUDIANTES, TELEFONO 531197 SANTA CRUZ.
(26-29 FEB.)

IMPRENTAS
VENDO PRENSAS TIPOGRAFICAS, OFFSET, GUILLOTINAS AUTOMATICAS 92 LUZ. AYACUCHO 296 TELEFONO 54288 ORURO
(17-24 FEB.)

SE VENDE
SE VENDEN 3 LOTES EN LA MEJOR URBANIZACION, BARRIO IRLANDES DE COCHABAMBA. U$ 85 M2 REFERENCIAS 042-46102, HRS. 17:00 ADELANTE
(17-23 FEB.)

COCINERO
Se necesita con urgencia vhef - cochero con excelente culinaria para Oruro. Buena remuneración Referencias fono 54114 casilla # 563
(17-23 ENE.)

ALQUILO
Alquilo oficina edificio Mariscal Ayacucho 180 $us.
Telf. 375651
(2 - 4 FEB.)

EXTRAVIO
Por extravío el Ruc. No. 03758236 de ALUBOL S.A. queda nulo
(19 - 20 FEB.)

invierta poco GANE mucho anunciando en los economicos de Presencia, ¡usted Gana!

PRESENCIA

Matutino Líder en Circulación Nacional

AGENTES Y CORRESPONSALES

LA PAZ
COCHABAMBA
ORURO
POTOSI
SUCRE
TARIJA
TRINIDAD
SANTA CRUZ

Anunciar en PRESENCIA es anunciar en el País!

Tarifas SOLO 50 Centavos por palabra

Super ECONOMICOS

MERCURIO ESPAÑOL
"SE OFRECE MERCURIO ESPAÑOL. REFERENCIAS: POTOSI CALLE LINARES No. 65 Señora FLORA SERRUDO TELEF. 23832"
(22 -23 FEB.)

EXTRANJERO:
VENDE COCHE MITSUBISHI V G-3000 EXCELENTE ESTADO. Km. 20.000 **LLAMAR A PARTIR 3 p.m. A 8 NOCHE TEL. 793484**
(22-5 MAR.)

EXTRAVIO
Por extravío del carnet Nº 167 de trabajo SAMAPA a nombre del Sr. Víctor Mamani Mallea queda sin efecto
(22-24 FEB.)

OFICINAS EN SUCRE
En alquiler se ofrecen oficinas a estrenar en Edificio situado en Plaza Principal de Sucre. Referencias Tel. (064) 21821.
(11- 14 FEB.)

SALON DE FIESTAS
DE LUJO GIOVI MARK
375033 - 376807
(11- 19 FEB.)

EXTRAVIO
Extravío de Libreta de Ahorro Nº 00-34-029629-5
(11- 12 FEB.)

Necesito empleada doméstica
Ref. 812334
(12-18 FEB.)

VENDO
VENDO URGENTE PEQUEÑA IMPRENTA REF. LA PLATA Nº 7215 CASI AV. ESPAÑA TELF. 61666 Oruro.
(12-16 FEB.)

CASA EN VENTA
Sobre Av. Armentia 531 - 545 remodelada y lista para ocuparla, consta de un depto. dependencias y dos tiendas, venta en horas de oficina misma casa (no intermediarios)
(12-17 FEB.)

ANTICRETICO DEPARTAMENTO
En el bloque mejor ubicado de Los Pinos 3 dormitorios Teléfono instalado Ref. Tel. 352440 - 790739
(6-16 FEB.)

VENDO TORNO UNIVERSAL ROMI
1500 mm. entre puntos - 1 solo año de uso - Impecable estado
PRECIO REBAJADO DE $US. 28.200
POR SOLO $US 22.200.-
Ref. SICOSOL LTDA. Km. 2,5 a Sacaba
Cochabamba- Tel 042-31471 - Fax. 31300.-
(12-15 FEB.)

EXTRAVIO
"SE EXTRAVIO DOCUMENTO DE RUC 04862051 DE ROBERTO ROLLANO. POR TANTO QUEDA NULO".
(22 -23 FEB.)

GRATIFICACION
A PERSONA QUE ENCONTRO UN FOLDER NEGRO CON DOCUMENTOS EXTRAVIADO EL FIN DE SEMANA QUE SOLO SIRVEN AL INTERESADO. LLAMAR AL TELEFONO 371126
(8-9 FEB.)

Vendo Quinta en Santa Cruz.
Excelente inversión antigua carretera a Cochabamba. Teléfono 337985
(8-14 FEB.)

FACTURA EXTRAVIADA
Queda nula y sin valor factura No. 202 de 13.1.94 por Bs 1.800.- Ruc 01408591 girada contra Seguros Unión.
(11- 12 FEB.)

VITRALES
794994 - 322791
(11-19 FEB.)

SE VENDEN 3 LOTES
Mejor barrio de Cochabamba, se venden 3 lotes, 85 U$ m2, llamar 46102 - 17:00 Hrs. adelante
(12-15 FEB.)

VENDO
VENDO TERRENO MALLASILLA 960 M2 DOS FRENTES TEL. 230218
(12-19 FEB.)

EN ALQUILER O ANTICRETICO
LINEA TELEFONICA. REF. 785566

EXTRAVIO
POR EXTRAVIO QUEDA NULA LA LIBRETA DE AHORRO CTA. Nº 00-34-025734-5 DE LA MUTUAL LA PRIMERA
(5 -6 FEB.)

EXTRAVIO
FUE EXTRAVIADO EL TALONARIO DE FACTURAS DEL Nº 015301 AL 015400 CON RUC. 03016684 POR LO CUAL QUEDA NULO PARA CUALQUIER EFECTO.
(10-11 FEB.)

COMPRO
COMPRO PRENSA PARA FIDEOS Y MACARRONES COMPLETA, CON CAPACIDAD DE 300 Kgs./h. REF. TELF. 042-25236 COCHABAMBA, hrs. 12:30 a 14:00
(10-15 FEB.)

POR EXTRAVIO
POR EXTRAVIO QUEDAN NULOS EL CARNET DE CONTRIBUYENTE Y CERTIFICADO DE INSCRIPCION CON RUC. Nº 03372100 DE EMMA ESPINOZA FLORES
(10-11 FEB.)

TRACTORISTA
NECESITAMOS INUTIL PRESENTARSE SIN CERTIFICADOS DE TRABAJO REF: TEL: 341706
(12-14 FEB.)

VENDO
Ocasión vendo hermoso comedor moderno en roble macizo, mesas ovaladas, sillones de oficina, realizamos trabajo a pedido. Calle 9 V. San Antonio Bajo 332
(12-13 FEB.)

VENDO QUINTA EN SANTA CRUZ
EXCELENTE INVERSION: ANTIGUA CARRETERA A COCHABAMBA. TELEFONO: 337985
(5 -9 FEB.)

VENDO
UNA CASETA METALICA DE 1.50 X 2.40 MTS. UTIL PARA VENTA DE ABARROTES EN CUALQUIER SITIO TEL. 357045, C. VICENTE OCHOA 751 (GRAN PODER)
(24 - 27 FEB.)

EN VENTA
EN VENTA TERRENO EN CONSTRUCCION SOBRE MTS². 186 REF. AL TELF. 301256 PLAN AUTOPISTA.
(24-28 FEB.)

EN VENTA
NECESITO GARZON Y SEÑORITAS PARA VENTAS REF. AV. ALFONZO UGARTE Nº 76 ZONA 16 DE JULIO (EL ALTO).
(24-27 FEB.)

EXTRAVIO
Por extravío de RUC Nº 02484176, QUEDA NULO
(9-10 FEB)

EXTRAVIO
Por extravío queda nulo el RUC 06653808
(9-10 FEB.)

QUEDAN NULAS
Quedan nulas facturas del Nº 9855 al 9900 de Laboratorios Alcos Ltda. Ruc. 01489936
(9-12 FEB.)

COMPRO ACCIONES
Colegio Saint Andrew's Teléfono 720546
(9-11 FEB.)

EXTRAVIO
POR EXTRAVIO QUEDA NULO EL RUC. Nº 02804743 DE GOLDY PEÑALOZA (Oruro)
(22 -25 FEB.)

EXTRAVIO
SE EXTRAVIO EL DIA JUEVES 17 DOCUMENTOS DE UNA CASA DE CIUDAD SATELITE Y DOCUMENTOS EXTRANJEROS SE DARA BUENA GRATIFICACION LLAMAR A LOS TELEFONOS 813524 - 810973
(22 -25 FEB.)

EXTRAVIO
POR EXTRAVIO LA LIBRETA 00-34-65647-0 DE MUTUAL LA PRIMERA QUEDA NULO
(22-23 FEB.)

QUEDA NULO
Queda anulada la libreta de ahorro Nº 00-34-067644-7 de "Mutual La Primera"
(22-23 FEB.)

AMPLIFICACION AUDIOLASER
373992
(9- 22 FEB.)

VENDO
VENDO EQUIPO DENTAL CON COMPRESORA Y ESTERILIZADOR TEL. 230218
(12- 19 FEB.)

Precios de fábrica
Rollos FAX
TELEX
SUMADORAS
REGISTRADORAS
INCOPA
Conchitas Nº 570 Telf.: 324382

invierta poco GANE mucho anunciando en los economicos de Presencia, ¡usted Gana!

...IDO PARA EL OLVIDO

Basta una acción, una anécdota, para pintar algo de lo que sucedió en el cotejo. Cuando ya terminaba el partido, hubo un remate de Arandia que pegó en el poste del arco atigrado, y solo, frente a Torrico, el delantero Andrew mandó el balón a cualquier parte.

Y otra: un minuto antes, Eligio Martínez tocó para el arquero Torrico, y como éste vio que venía un jugador azul, envió al córner, ya sea porque le pegó mal o porque se confundió...

Quedan anotadas así, en dos jugadas, la terrible escasez de gol que padece el equipo cochabambino, y las confusiones que sufrió The Strongest.

Ganó el dueño de casa **(casi diríamos que lógicamente)** pero fue una victoria gris, sin alegrías mayores, sin eco, y esto último no solamente por la falta de público...

¿GOLEADA?

Todos quienes vieron los primeros diez minutos supusieron, con razón, que era un día para que The Strongest goleara (mucho más del cuatro a cero), y para que tuvieran su gran oportunidad algunos jóvenes que aparecían en filas gualdinegras.

Al minuto, Pereyra hizo un centro—¿fue un remate desviado?—, y entró Uriona, solo, ante una defensa parada, para batir a Galarza.

A los cuatro, Uriona ensayó una rápida y lujosa jugada de media vuelta y el arquero de Metalsan debió esforzarse para desviar al córner.

Y a los ocho, **en una jugada sobre la que me quedaron dudas,** el árbitro dijo penal en favor del local, por una supuesta o cierta falta contra el mismo Uriona. Penal que terminó en gol tras la ejecución de Antoninho.

Allí se terminó, para The Strongest, la posibilidad de una rápida goleada. Se quedó, se enredó el equipo gualdinegro; algunos jóvenes hábiles intentaron lujos inútiles, y algunos jugadores con experiencia entraron al mareo general. Meltalsan marcó mejor, creció, y hasta intentó llegar hasta Torrico con dos o tres disparos.

En un forcejeo gris como la tarde, se consumieron los cuarenta y siete minutos.

GOLEADA

La segunda etapa comenzó como había terminado la inicial. Los dos primeros remates fueron de los azules de Cochabamba; a los doce desvió Antoninho (estaba en el área, pero sin compañía), y a los veinte fueron expulsados, tras un tonto choque, Olsen Borja y Sergio Pardo.

Todavía algo más antes de que llegaran los restantes goles del equipo atigrado: una caída de Fernández, en el área del equipo paceño, **que el juez pareció sancionar durante una fracción de segundo, y dejó pasar después...**

Ahí se acabó la ilusión de Metalsan. Que renació levemente sobre el final, cuando Mauricio Maldonado—que entró tardíamente pero parece tener posibilidades—remató y cabeceó sucesivamente, en las dos acciones de mayor riesgo para Torrico.

Pero ya habían ocurrido los otros dos tantos de Antoninho: a los veinticinco tras un largo pase de Justiniano, y a los treinta y cuatro cuando la defensa de Metalsan tuvo una falla imperdonable.

PARA EL OLVIDO

Fue **una victoria atigrada que vale por los dos puntos,** pero que resulta olvidable por la forma en que se consiguió y la escasa fuerza del rival. The Strongest no fue el de otros cotejos—esto queda en claro—pero la mezcla de experimentados (por lo menos siete) y juveniles no puede provocar tantos problemas. Por lo menos doce veces fueron sancionados los gualdinegros en posiciones adelantadas, y eso—más algunos errores repetidos—son cosas que el plantel paceño no deberá echar al olvido.

The Strongest ganó logicamente, y Metalsan perdió casi del mismo modo. Pero hubo mucho de exasperante en el trámite del partido, y los dos planteles tuvieron culpas parecidas.

LORENZO CARRI

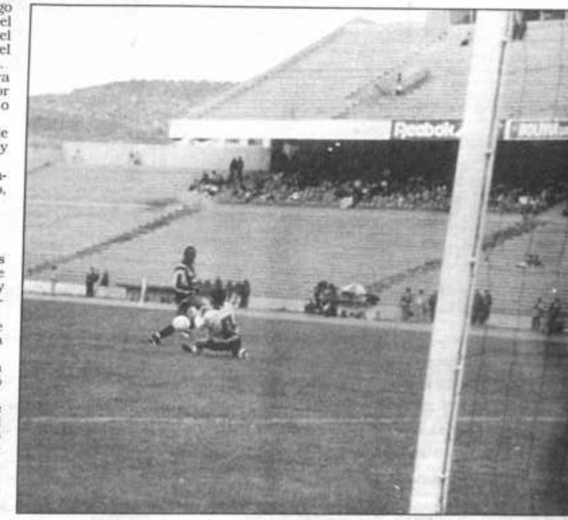

Solitaria definición de Antoninho frente a Galarza para señalar el tercero.

DOS QUE PROMETEN

Oscar Guzmán y Wagner Uriona.

Varios de los jugadores que The Strongest presentó ayer en el cotejo jugado frente a Metalsan por el certamen liguero de la presente temporada, mostraron poseer buenas condiciones y por lo tanto se apuntan entre las promesas jóvenes del fútbol nacional.

Es el caso del delantero Oscar Guzmán, paceño, con sólo 17 años, que proviene de la Escuela ABB.

Guzmán, ayer actuó en la línea ofensiva, pero se desempeña más como hombre de mediocampo. Está ligado por un año a The Strongest, a préstamo. Su pase está en propiedad de la Academia del Balompié Boliviano.

Otro de los jugadores jóvenes que actuaron ayer en la escuadra dirigida por Jorge Vichera, fue Wagner Uriona, atacante. Fue el segundo cotejo que juega en la escuadra atigrada, pues jugó antes en Santa Cruz, de donde proviene, en oportunidad del cotejo Oriente-Strongest.

Tiene 17 años y está a préstamo en el plantel atigrado.

APUNTES DESDE EL ESTADIO

Tarde nublada, con llovizna persistente; en el segundo período la temperatura bajó y el viento se dejó sentir. Las condiciones del tiempo deben haber provocado el desánimo de más de algún aficionado con intención de asistir al Siles.

ooo

El partido comenzó puntualmente; en otras palabras, a las 15:30.

ooo

Notoriamente disminuida en número y entusiasmo se advirtió a la tradicional barra gualdinegra de la curva sur. A diferencia de otras oportunidades, sus componentes eran contados y en el aliento resultaron superados por sus pares de la recta de general.

ooo

Funcionó el reloj del tablero electrónico. En partidos ligueros no existen las limitaciones que determina la Confederación para jornadas de Libertadores de América, como la del miércoles último.

ooo

Hombre previsor vale por dos. Eduardo Angulo, dirigente de The Strongest, se cubrió en el banco de suplentes con un protector de nylon. A propósito, las tribunas se presentaron coloridas ante el empleo de este recurso por parte de los aficionados, que en gran número se cobijaron debajo de las bandejas.

ooo

Metalsan llegó con apenas tres suplentes, de los cuales empleó a dos, el máximo permitido. Su director técnico,

Jornada en la que paraguas y plásticos de protección resultaron imprescindibles.

Mario Fortunato Ríos, demandó la contratación de al menos tres refuerzos.

ooo

Mal genio. El de Antoninho, que no pierde la costumbre de trenzarse en problemas con los adversarios. Ayer no fue la excepción y en una acción del segundo período sujetó a un adversario de la cabeza...

ooo

Pregunta de un hincha "atigrado". ¿Por qué no juega Marcelo Ibáñez, que en la temporada pasada le diera tantos goles a Chaco ?

ooo

Dos arqueros convocados a la selección nacional se juntaron ayer. Marcelo Torrico en The Strongest y Sergio Galarza en Metalsan.

ooo

Satisfacción. La de Juan Carlos Lugones, presidente de la entidad de aglutina a los árbitros paceños. Cuarenta y cuatro jueces rindieron sin dificultades la prueba física (Test de Cooper) efectuada el pasado sábado. No estuvieron los consagrados, cuyo examen ya se realizó en Cochabamba. "Tenemos un promedio-edad de veinticinco años", decía en el entretiempo del cotejo en Miraflores.

ooo

Capitanes. Eligio Martínez en el conjunto local y José Delgadillo en el visitante.

ooo

Silbatina. La mayor en toda la brega fue para el árbitro José Ballesteros, que a los 24' del complemento ignoró una falta penal contra Fernández en el área de The Strongest.

ooo

Expulsiones. Las de Borja y Pardo. Disputaron el balón frente a la recta de general, cayeron y hubo lo que el juez consideró agresión mutua. Ambos partieron anticipadamente a las duchas...

SFEIR QUEDO SATISFECHO

"Me gustó el partido, sobre todo por la actuación de la gente joven que tenemos que ha demostrado que puede estar para más cosas", declaró Jorge Sfeir, presidente del Club The Strongest, al término del encuentro que los atigrados ganaron ayer en la segunda fecha del certamen liguero de la presente temporada.

Más adelante Sfeir apuntó que "se podía haber hecho más goles, pero lo importante es haber conseguido un nuevo triunfo y con eso los puntos que son importantes".

JOSE LARA

Por su parte el vicepresidente de la entidad, José Lara, finalizado el cotejo llegó al vestuario y allí felicitó a los jugadores, especialmente a los juveniles, por la actuación que tuvieron. "Se ganó con un equipo casi totalmente juvenil y eso es algo que nos satisface", dijo.

Jorge Sfeir.

Roberto Bustamante.

DESDE MAÑANA BERMUDEZ DT

Jhonny Bermúdez asumirá mañana la dirección técnica de Metalsan, elenco que estuvo dirigido - hasta ayer- por Mario Fortunato Ríos. La versión corresponde a Roberto Bustamante, directivo que presidió la delegación que se presentó en el estadio "Siles" ayer.

El directivo manifestó que existe el mejor popósito de ir ajustando cosas en Metalsan, razón por la que ha sido contratado Bermúdez.

Por otro lado, la entidad valluna sentó en planilla un reclamo por lo que consideró incumplimiento de The Strongest al reglamento establecido para la actuación de futbolistas juveniles en el campeonato.

De acuerdo al tenor de la observación establecida por Bustamante, The Strongest debió incluir a cuatro jugadores menores en su nómina general para el cotejo y sólo - a su entender - tenía a Uriona y Guzmán.

MINUTO 90

"PUDO SER MAS AMPLIO"

Jorge Vichera

"El resultado fue muy positivo, pero si el equipo hubiese rendido más de lo que rindió el marcador habría sido más amplio", sostuvo Jorge Vichera, entrenador de la escuadra de The Strongest, a la conclusión del encuentro.

Más adelante el estratega argentino acotó que "me quedo conforme con el resultado, pero no con el rendimiento del equipo. Tuvo momentos de buen fútbol, pero también bajones tremendos. La gente joven demostró en los entrenamientos tener aptitudes, pero en este partido se perdió dentro del campo de juego y eso es lo que no lo acepto".

Vichera se mostró esperanzado en que con más trabajo, además de otros partidos, el elemento joven con el que se cuenta en la entidad podrá ir mejorando.

Torrico.

"Fue un partido trabado y en ciertos momentos no hubo claridad, pero The Strongest dominó e hizo los goles que se esperaban", declaró Marcelo Torrico, arquero de Strongest.

Más adelante acotó que "tal vez no fue un juego muy bonito el que se vio, pero lo importante en este momento es conseguir las unidades".

Limachi.

"Metalsan no estaba en condiciones hacer frente a un The Strongest que tiene gente madura. Nuestro elenco que tiene un promedio de edad de 22 años, necesita de algunos valores que aporten experiencia, y no dar las ventajas que hemos estado dando en lo que va del certamen", refirió Raúl Limachi, del equipo perdedor.

"UN POCO MENTIROSO"

Mario Ríos

"Creo que el cuatro a cero es un poco mentiroso. Si The Strongest fue un legítimo ganador, porque lo merecía, no es menos cierto que para ello no necesitaba de la ayuda del árbitro", dijo Mario Ríos, director técnico de Metalsan.

Anotó que cuando su equipo buscaba el descuento, el árbitro sanciona un penal inexistente y, opuestamente no cobró un penal clarísimo a favor de Metalsan.

"Con este resultado, está demostrado que estamos obligados a seguir trabajando, y por eso de ser un elenco joven, de poca experiencia, se puede ir corrigiendo una serie de deficiencias que para los próximos partidos esperamos superarlos", enmarcó más adelante el técnico del plantel cochabambino.

Fútbol argentino

A LIDERES SE LES HACE DIFICIL

Buenos Aires: Carvero de Platense se arroja a los pies de Albornoz de River, en el cotejo que terminó igualado en dos tantos (telefoto REUTER).

BUENOS AIRES, feb 24 (Reuter) - Dos de los cuatro punteros perdieron y los otros dos empataron dando un giro imprevisto a la definición de la competencia tras completarse hoy la decimosexta fecha del reanudado campeonato argentino de fútbol de primera división.

River Plate, que igualó hoy 2-2 de visitante con Platense, y Racing Club, que el viernes registró el mismo marcador como local con Ferro Carril Oeste, son ahora los únicos líderes con 20 puntos cuando restan tres jornadas. Pero en principio todos los que marchaban en las primeras colocaciones parecieron jugar este fin de semana para Boca Juniors, claro ganador hoy 3-0 de Lanús en su estadio. Ahora Boca, que volvió a exhibir el fútbol ofensivo que pregona su técnico César Luis Menotti, cuenta con 18 puntos y la oportunidad de ser otro de los que podrían discutir la posesión del título.

Lanús y Vélez Sarsfield, que el sábado perdió 1-0 con Deportivo Mandiyú en la litoraleña provincia de Corrientes, eran los otros integrantes del cuarteto puntero antes de la jornada de hoy.

Los resultados de la fecha fueron

Boca Juniors 3 Lanús 0; Estudiantes de La Plata 1 Newells Old Boys 1; Deportivo Español 1 Gimnasia y Tiro de Salta 0; Deportivo Mandiyú 1 Vélez Sarsfield 0 (jugado el sábado); Racing Club 2 Ferro Carril Oeste 2 (jugado el viernes); San Lorenzo de Almagro v Belgrano de Córdoba suspendido por lluvia Platense 2 River Plate 2; Rosario Central 0 Huracán 0 (jugado el sábado); Banfield 0 Independiente 0. Postergado - Argentinos Juniors vs Gimnasia y Esgrima La Plata.

Posiciones

Equipos	PJ	G	E	P	GF	GC	PTS.
River Plate	16	8	4	4	22	12	20
Racing Club	16	7	6	3	19	12	20
Lanús	16	5	9	2	20	15	19
Vélez Sarsfield	16	7	5	4	15	11	19
Boca Juniors	16	7	4	5	16	9	18
Independiente	16	6	6	4	21	15	18
San Lorenzo de Almagro	15	7	4	4	21	16	18
Banfield	16	6	6	4	16	12	18
Gim. y Esg. La Plata	15	5	7	3	15	9	17
Argentinos Juniors	15	4	8	3	18	13	16
Ferro Carril Oeste	16	4	8	4	14	17	16
Deportivo Mandiyú	16	5	5	6	21	18	15
Platense	16	3	9	4	17	19	15
Huracán	16	4	6	6	16	18	14
Belgrano de Córdoba	15	4	6	5	14	23	14
Rosario Central	16	2	9	5	14	22	13
Newells Old Boys	16	2	8	6	14	22	12
Deportivo Español	16	3	6	7	6	18	12
Estudiantes de La Plata	16	2	7	7	12	19	11
Gimnasia y Tiro de Salta	16	3	5	8	13	24	11

Recomiendan expertos

ABSTENERSE DE SEXO UN DIA ANTES DE JUGAR

Ginebra (Suiza), feb (EFE).- Los deportistas deberían abstenerse de mantener relaciones sexuales diez horas antes de una competición, ya que de lo contrario presentarán una significativa disminución en su rendimiento, asegura un estudio publicado hoy en Ginebra.

El análisis, publicado en el suplemento semanal del diario suizo "Le Matin", ha sido elaborado por el cardiólogo ginebrino Juan Marc Sztajzel y coordinado por el profesor Wilhelm Rutishauser.

Para obtener esas conclusiones, los especialistas estudiaron el comportamiento de dieciséis atletas de alto nivel procedentes de cinco disciplinas diferentes: hockey sobre hielo, ciclismo, cross, halterofilia y fútbol.

Los dieciséis deportistas sometidos a control se despertaron un día a las seis de la mañana para "honrar" a su esposa o compañera antes de ser objeto, dos horas más tarde, de una prueba de resistencia física en una bicicleta ergométrica.

Los resultados fueron comparados con los obtenidos tras una noche de abstinencia, y la constatación fue que la frecuencia cardiaca, medida diez minutos tras la prueba, fue un 10 por ciento más elevada el día de la relación.

Ese resultado sugiere que la capacidad de recuperación puede disminuir tras un contacto sexual, subraya el profesor Sztajzel, quien agrega que podría "exigirse" una abstinencia al deportista en las diez horas que preceden una competición.

Sztajzel añade que un atleta que participa en una prueba de resistencia física corre el riesgo de verse más afectado que un velocista.

Arquero Rossi batió record

MILAN SE AFIRMA EN EL FUTBOL ITALIANO

ROMA, 27 (ANSA)- Milan, líder del torneo italiano de fútbol, se confirmó su favoritismo hoy al cumplirse la vigésima quinta fecha al superar a Foggia por dos tantos contra uno.

La jornada se completó con los resultados siguientes: Atalanta 1 - Juventus 3, Genova 2 - Lecce 0, Milan 2 - Foggia 1, Napoli 1 - Cagliari 2, Parma 2 - Cremonese 1, Piacenza 1 - Lazio 2.

Roma 0 - Sampdoria 1, Torino 2 - Inter 0.

RECORD DE ROSSI

Roma, 27 feb. (EFE).- El guardameta del Milán Sebastiano Rossi ha cumplido 929 minutos consecutivos sin encajar un sólo gol en encuentro del campeonato liguero italiano, lo que le ha permitido batir el record de la historia de la competición, que estaba en poder de Dino Zoff, con 903 minutos.

Rossi afrontaba el partido de la vigésimo quinta jornada liguera, en partido contra el Lazio, con tan sólo 40 minutos de diferencia con la marca de Zoff. El meta milanista ha logrado la proeza al mantener su meta imbatibidad hasta el minuto 66, momento en que fue superaado por el ruso Igor Kolyvanov.

El meta del Milán mantuvo su portería imbatida desde el 19 de diciembre de 1993 -precisamente el día del sorteo mundialista-, en partido de la decimosexta jornada, Milán-Cagliari (2-1). Entonces, el visitante Matteo Villa (m.37) anotó tras saque de esquina.

Desde entonces, Rossi ha tenido enfrente sucesivamente al Reggiana, Udinese (partido aplazado de la 15a. jornada que se jugó tras la 17a. jornada), Génova, Piacenza, Atalanta, Roma, Cremonese y Lazio, equipos que no han logrado batirle.

Ahora, Kolyvanov lo ha logrado, a los 66 minutos del Milán-Foggia. El ruso es, precisamente, un especialista en "aguar" los records esta temporada a Rossi, pues un tanto suyo, en el partido de la primera vuelta Foggia-Milán, evitó que el guardameta superase el record absoluto de portero imbatido desde el inicio de un campeonato. Rossi, entonces, sumó 690, contra los 712 que tiene como record absoluto desde el inicio de un campeonato el guardameta Reginato (Cagliari), en la campaña 1966-67. Kolyvanov le impidió dicha proeza y, ahora, no le ha impedido establecer una nueva pliusmarca absluta, pero sí ampliarla más.

Rossi, nacido el 20 de julio de 1964, en la localidad de Cesena, de 1,94 metros, debutó en la Primera división en las filas del club de su ciudad natal, el 13 de septiembre de 1987, ante el Nápoles (0-1).

Del Cesena pasó al Milán en la campaña 1990-91, jugando en esa temporada sólo 9 partidos ligueros. En la 1991-92 disputó 30, mientras que en la 1992-93 lo hizo en 27 encuentros.

En el fútbol español

REAL NO PUDO CON TENERIFE

MADRID, 27 (ANSA)- Real Madrid no pudo vencer u "sombra negra", Tenerife, que le igualó 1-1 en el ntiago Bernabeu, y debió resignar así sus aspiraones de ubicarse como único escolta y de acortar ás su distancia del líder Deportivo La Coruña, en el mpeonato de fútbol de España.

Una notable maniobra del argentino Diego Latorre osibilitó a su compatriota Oscar Dertycia colocar a enerife 1-0 a los 70', pero Fernando Hierro marcó el isto empate de Real Madrid a los 75', en el cotejo entral que completó hoy la 26a. Fecha del torneo.

Tenerife, "sombra negra" de Real Madrid en los últimos campeonatos del fútbol español, llegó a jugar con dos hombres menos, por expulsiones de los argentinos Fernando Redondo y Latorre, éste último sobre el final del cotejo, pese a lo cual allí logró salir del encierro y estuvo a punto de vencer a través de mortiferos contragolpes.

Con este empate, Real Madrid sólo logró igualar con 34 puntos al escolta Barcelona, que ayer cortó la racha triunfal del líder Deportivo La Coruña goleándolo 3-0 en el Camp Nou.

Resultados generales de la fecha:

Barcelona - Deportivo La Coruña 3 - 0 (jugado ayer), Valencia - Logroñés 3 - 1, Celta Vigo - Rayo Vallecano 0 - 0, Sporting Gijón - Lérida 1 - 1, Stviglia - Racing Santander 2 - 1, Real Sociedad - Atlético Madrid 2 - 1, Albacete - Oviedo 5 - 0, Zaragoza - Valladolid 2 - 0, Osasuna - Atlético Bilbao 0 - 0 y Real Madrid - Tenerife 1 - 1.

Posiciones: Deportivo La Coruña 38 puntos, Barcelona y Real Madrid 34, Zaragoza, Atlético Bilbao y Sevilla 29, Sporting Gijón 28, Albacete, Tenerife y Real Sociedad 27, Racing Santander y Valencia 26, Oviedo 25, Celta Vigo 23, Atlético Madrid y Rayo Vallecano 22, Logroñés 21, Lérida y Valladolid 18, Osasuna 17.

Sacó una medalla de ventaja a Noruega

RUSIA GANO LOS JUEGOS DE INVIERNO

LILLEHAMMER, 27 (ANSA)- Rusia superó a Noruega en el medallero final de los XVII Juegos Olímpicos de Invierno, por una medalla de oro, mientras Alemania e Italia se clasificaron tercero y cuarto, respectivamente, delante de Estados Unidos, desplazado a un alejado quinto puesto.

SAMARANCH

Lillehammer (Noruega), 27 feb (EFE).- Juan Antonio Samaranch, presidente del Comité Olímpico Internacional (COI), alabó la organización de los XVII Juegos Olímpicos de invierno Lillehammer'94, que terminan hoy, y de los que dijo eran los mejores de toda la historia.

"Estos Juegos Olímpicos han estado extremadamente bien organizados. Todo ha funcionado bien. Los atletas están muy contentos y la gente los ha dotado de una atmósfera de calor y amistad", dijo Samaranch.

"El presidente del COI hizo hincapié en el respeto al medio ambiente, una de las principales preocupaciones del comité organizador, y señaló que este factor debe promverse en futuras citas: "Lillehammer'94 ha demostrado que es posible acoger unos Juegos sin perjudicar el medio ambiente".

Al ser preguntado si pensaba que algo pudo haber sido mejor, Samaranch dijo: "No. Hemos tenido nieve suficiente y la meteorología ha sido buena y fría. Personalmente, habría preferido la misma cantidad de nieve, pero un tiempo un poco menos frío", señaló.

Juan Antonio Samaranch también se refirió a las críticas vertidas hacia el COI durante los primeros días: "Al final todo salió bien, que es lo que importa. A veces las críticas pueden ser constructivas, pero otras los que critican al COI no están interesados en mejorarlo, sino en destruirlo".

Lillehammer: Una explosión de fuegos artificiales es vista durante la ceremonia de clausura de los Juegos Olímpicos de Invierno que ayer domingo llegaron a su fin (Reuter).

MEDALLERO FINAL

PAIS	ORO	PLATA	BRONCE.
Rusia	11	8	4
Noruega	10	11	5
Alemania	9	7	8
Italia	7	5	8
EEUU	6	5	2
Corea del Sur	4	1	
Canadá	3	5	4
Suiza	3	4	2
Austria	2	3	4
Japón	1	2	2
Kazajstán	1	2	0
Suecia	1	1	0
Ucrania	1	0	1
Uzbekistán	1	0	0
Bielorrusia	0	2	0
Finlandia	0	1	4
Francia	0	1	4
Holanda	0	1	3
China	0	1	2

Tenis internacional

STEFFI GRAF SE ADJUDICO TITULO

Indian Wells (Estados Unidos), 27 feb (EFE).- La alemana Steffi Graf se ha adjudicado el torneo de tenis de Indian Wells, dotado con 400.000 dólares en premios, al vencer en la final a la surafricana Amanda Coetzer, por 6-0 y 6-4.

Resultado: Final Individual.

Steffi Graf (GER, 1) a Amanda Coetzer (AFS, 6), 6-0 y 6-4.

AGASSI GANA TORNEO

SCOTTSDALE, Arizona, feb 27 (Reuter) - Andre Agassi, dos meses después de ser operado de la muñeca derecha, se sobrepuso a un flojo inicio para vencer al brasileño Luiz Mattar 6-4, 6-3 y ganar el campeonato de tenis de Arizona.

"Estaba feliz con la forma en que lo logré", dijo Agassi, quien defendió su título y se adjudicó el cheque de ganador de 42.000 dólares.

"Este ha sido un largo camino para mí, y sabía que iba a ser difícil regresar", dijo Agassi, quien eliminó a cinco rivales sin perder un set. "Tener una irregular actuación y ganar en sets consecutivos es impresionante para mí".

"No anticipé venir aquí y ganar el torneo, y siento como que puedo vencer a cualquiera en el mundo", agregó Agassi. "Y ahora lo hago. Siento que estoy listo para jugar con los mejores jugadores en los mejores encuentros".

Steffi Graf

FALLECIO JOE WALCOTT EX-CAMPEON DE BOXEO

Nueva York, 27 feb. (EFE).- Jersey Joe Walcott, ex campeón mundial del peso pesado, quien noqueó tres veces al legendario boxeador Joe Louis, falleció a los 80 años el pasado viernes en un hospital del Camden (Nueva Jersey).

Según sus familiares, falleció a causa de complicaciones de la diabetes que padecía.

Walcott, hijo de pobres inmigrantes de Barbados y cuyo nombre real era Arnodl Raymond Cream, tenía 37 años cuando consiguió la corona del peso pesado. Ningún pugil había conseguido el título a una edad tan avanzada.

También se inscribió en los anales del boxeo al perder seis combates de campeonato del peso pesado.

Tras retirarse como púgil, pasó a ser árbitro, luego fue policía y finalmente presidente de la Comisión Atlética del estado de Nueva Jersey hasta su jubilación cuando cumplió los 70 años.

Anoche en la capital oriental

"CHULUPIS" DE BOLIVAR SUCUMBIERON ANTE REAL

SANTA CRUZ: Los dos primeros goles de Real, aquellos que marcó Franklin Flores. A la izquierda el primero, falla del arquero de Bolívar y el balón es bien aprovechado por el delantero cruceño. A la derecha el segundo, ya cabeceó Flores, la pelota se anida en la portería de Larrea (Telefotos PRESENCIA).

Santa Cruz, 27 Presencia Por Gonzalo Valenzuela.- Aún cuando en el fútbol no hay lógica, era previsible, tomando en cuenta el equipo que trajo Bolívar, que Real Santa Cruz sea el vencedor del partido disputado en el estadio Tahuichi. Y esta vez la lógica se impuso, porque Real Santa Cruz ganó sin problemas 3 a 0, pero sin exhibir la superioridad futbolística que muchos esperaban, ante un adversario totalmente inexperto, en el que la mayoría de sus integrantes eran debutantes absolutos en el fútbol profesional, y que mostraron buen manejo de pelota, pero escasas convicciones ofensivas, por lo que en ningún momento peligró el triunfo de los locales, una vez concretada la apertura del marcador, que sin embargo tardó en llegar, en gran medida, por la también poca capacidad ofensiva del cuadro ganador.

Habría que agregar que el triunfo de Real Santa Cruz, totalmente justo, se vio facilitado por dos errores de bisoño arquero de Bolívar, Mauricio Larrea, que mostró buenas condiciones, pero que pagó tributo a su inexperiencia, en un puesto tan difícil, fallando en el primer y tercer gol de los locales.

EL PARTIDO

Habrá que insistir que la novedad del partido fue que los celestes presentaron un equipo juvenil donde la mayoría eran menores de 20 años, debido a que los titulares del primer equipo viajaron a Venezuela para jugar por la Copa Libertadores de América.

No obstante la aparente inferioridad de la visita, que se fue haciendo palpable a medida que pasaban los minutos comenzó jugando de igual a igual, manteniendo en blanco el resultado hasta pasada la media hora, gracias a un inteligente ordenamiento defensivo, procurando arriesgar lo menos posible en sus intentos ofensivos y, también, sacando provecho a una marcada incapacidad ofensiva del equipo merengue.

En todo ese lapso del partido, los locales no llegaron nunca con sensación de peligro al arco defendido por el joven Larrea. Real abusó con su juego de pases laterales, sin profundizar, repitiendo la anodina labor del jueves pasado ante Destroyers, por lo que no inquietó a Bolívar, pese a dominar geográficamente.

Pero, la inexperiencia se paga caro, y a los 33 minutos, luego de un tiro de esquina desde la punta de la derecha, Avila peinó la pelota que se elevó cayendo como globito hacia el centro del arco visitante, falló el arquero, y la pelota, luego de pegar en el tobillo del sorprendido Franklin Flores, entró mansamente en el arco visitante. Con un gol de lotería, Real Santa Cruz pasaba a ganar el partido.

Con el 1 a 0 a favor de los locales, y viendo hasta donde podía llegar Bolívar, ya nadie dudaba del triunfo, aunque el rendimiento de Real Santa Cruz no era convincente.

El segundo periodo tuvo otra tónica. El ingreso de Abelardo Rojas en reemplazo del juvenil Walter Añez, le dio mayor profundidad al ataque realista y luego de dos o tres peligrosas incursiones por la derecha, a los 11 minutos, Flores con un oportuno cabezazo al recibir un centro de Rojas, puso la cuenta 2 a 0.

Bolívar se animó ofensivamente, tocando bastante bien la pelota en la mitad de la cancha, pero decididamente este equipo, al menos en el partido de esta noche, mostró que no tiene gente capacitada para llegar con fuerza y posibilidades al area rival.

A los 31 minutos, con el trámite del partido bastante equilibrado, aunque carente de aristas técnicas e incluso emotivas, ya que fue bastante discreto, Wilson Sánchez, reemplazante de Adilson Charupá, luego de una serie de rebotes, sacó un violento remate desde el borde del area grande, que fue inicialmente atajado por el arquero, pero que luego le dobló las manos, ingresando suavemente junto al palo izquierdo, para establecer el 3 a 0 definitivo.

De ahí en adelante, nada más para destacar. Finalmente se oyó la pitada consumando la segunda derrota consecutiva del actual subcampeón nacional, que, al parecer, está condenado a sufrir, como no lo había hecho nunca desde la fundación de la Liga, debido a que sus titulares están inmersos en la Copa Libertadores y luego, deberán integrarse a la Selección Nacional. Mientras que Real Santa Cruz logró su primera victoria en su retorno al fútbol grande, pero que al mismo tiempo abrió un signo de interrogación que deberá intentar despejar en las próximas fechas, cuando enfrente a rivales mejor conformados.

SINTESIS

Real Santa Cruz (3) Bolivar (0)

Real Santa Cruz: 1) Juan Bernuncio; 2) Walter Añez, (16 Abelardo Rojas), 5) Roberto Brunetto, 3) Marco Herrera, 4) Edmundo Saavedra; 8) Emilio Avila, 6) Ricardo Martinez, 10) Santos Navarro; 7) Adilson Charupá (15 Wilson Sánchez), 9) Franklin Flores, 11) Willington Costa

Bolivar: 1) Mauricio Larrea; 2) José Romero (16 William Oliva), 5) Ramiro Pérez, 3) Tito Montaño, 4) Juan Carlos Rocha (15 William Viscarra); 8) Miguel Terán, 6) Douglas Cuenca, 10) Alfredo Carrillo; 7) Rafael Ferrufino, 9) Jury Morales, 11) Limberg Pizarro.

Goles: Flores 33 y 56 y Sánchez 76

Arbitro: Juan Carlos Arroyo. Jueces de linea: Pablo Aramayo y José Luis Maceda.

Recaudación: 12.110 bolivianos por la venta de 1.213 entradas

APUNTES DESDE EL "TAHUICHI"

Buen arbitraje de Juan Carlos Arroyo, en un partido correcto, pese a que mostró tarjetas amarillas a Romero, Montaño y Pizarro de Bolívar y a Herrera de Real Santa Cruz.

ooo

Salvo Tito Montaño, ninguno de los otros integrantes del equipo de Bolívar eran conocidos de la afición y de la propia prensa cruceña. "Los chulupis", denominación a los juveniles de Bolívar desde la época de Habegger, mostraron buen manejo de pelota, pero sin duda se trata aún de un equipo muy liviano para este torneo.

ooo

En Real Santa Cruz jugaron tres jugadores nacidos en el exterior, Bernuncio y Brunetto, argentinos, nacionanalizados y el brasileño Renato. Este último fue silbado por la hinchada local, por lo poco que hizo por su equipo.

ooo

Después de muchos años, la afición cruceña, volvió a ver en una cancha, aunque esta vez como técnico, a Abdul Aramayo, aquél notable puntero que destacó en el Sudamericano de 1959 realizado en Buenos Aires. Aramayo llegó como técnico de Bolívar

ooo

Antonio Batista, su colega de Real, al término del primer tiempo, y en medio de los silbidos, declaró al programa Voces del Deporte, "hubiera preferido enfrentar al equipo titular de Bolívar, ya que ahora toda la responsabilidad es nuestra". Terminada su declaración, uno de los periodistas de esta organización radial, comentó, "que agradezca que no son los titulares, porque jugando así, Bolívar ya estaría ganando 2 a 0".

ooo

Mucha gente opinó que si el partido se jugaba en horario matinal, hubiera asistido más gente, habida cuenta que había el anuncio de que iba a ser televisado el partido entre Bolívar y un equipo mejicano.

WILSTER NO PUDO CON BLOOMING

COCHABAMBA, 27 (PRESENCIA).- Por Manuel Herrera. Blooming de Santa Cruz volvió a cumplir hoy una sobresaliente actuación en campo ajeno, restándole un punto valioso a Wilstermann, en partido de trámite parejo y de "buena" asistencia de público.

El dueño de casa perdió ocasiones propicias de gol para desnivelar el marcador, principalmente en la etapa complementaria, al quedar en ventaja numérica por la expulsión de Juan Chilo a los 4' de reanudarse el partido.

Blooming supo capitalizar la habilidad y velocidad de sus punteros Arandia y Paniagua para contrarrestar el dominio territorial del plantel "aviador" en base a la habilidad, dominio y experiencia futbolística de Gastón Taborga y Juan José Urruti. De la misma manera demostró que el trabajo con sus juveniles desde hace dos años va respondiendo a la idea de conformar un plantel fuerte, capaz y efectivo en base a nuevos valores.

Si bien el partido no fue de total conformidad para la hinchada del plantel "aviador", que esperaba una victoria por el dominio que tuvo a lo largo de gran parte del cotejo, salió del estadio con elogiosos comentarios para los juveniles Julio César Tanwing y Rolando Escalera, quienes demostraron tener "la pasta" de ser en un próximo futuro exponentes de "buen fuste" para el fútbol local y nacional.

APERTURA

Wilstermann comenzó el cotejo con mucha velocidad y buen toque de balón, tratando de buscar inmediatamente la apertura del marcador a fin de tranquilizarse y asustar al rival, que vino de una victoria de visitante frente al subcampeón boliviano.

Es así que a los 6' de iniciado el partido un centro desde la derecha servido por Urruti encontró bien perfilado a Tanwing, quien no dubitó en introducir el esférico al fondo del arco defendido por Hugo Justiniano, inaugurando el marcador y decretando el 1 a 0 a favor de su plantel.

El gol mejoró el accionar del plantel rojo, que estuvo permanentemente en la ofensiva por unos 20 minutos más pero sin la facilidad de concretar las jugadas bien hilvanadas en gol, muriendo el esférico en Chilo, Sozzani o Justiniano.

Los "cruceños" fueron persistiendo con Alves y Arandia los ataques por las puntas, a la vez que "desnudando" las flaquezas de la defensa rival hasta encontrar la ocasión de igualar el marcador con un gol de gran factura logrado por Herland Sánchez al recibir un centro de Alfredo Vaca y de media vuelta batir a Terrazas, decretando el empate 1-1.

Con este resultado concluyó la primera fracción de juego, con la promesa de un mejor segundo tiempo.

DEFICIENTE

El público, 10.000 personas, se aprestaba a espectar un excelente segundo tiempo, con dos planteles que se esforzaban por mostrar sus individualidades y juego de conjunto, como ocurrió en la inicial, pero lamentablemente, esta vez, el árbitro Iván Gamboa no estuvo a la altura del partido, cortando las jugadas sin respetar "la ley de la ventaja" y excediéndose en tarjetas amarillas: ocho para Blooming y cuatro para Wilstermann.

En su confusión expulsó a Chilo, anuló un gol legítimo para el equipo local y perdonó un penal de Blooming. Además de otros errores, que en otras circunstancias pudieron provocar hechos lamentables, si el rival visitante contaba con una cantidad apreciable de hinchas. Unos cuantos no pudieron contra la masiva "fanaticada" aviadora.

Blooming con diez hombres se limitó a "defenderse como pudo", ensayando algunos contragolpes que no inquietaron a Terrazas, jugando un partido tranquilo, casi de espectador.

Blooming. Logró ayer un valioso punto en Cochabamba.

Mientras, la ofensiva del equipo local, no tenía la tranquilidad y serenidad para sacar ventaja a sus constantes ataques y convertir por lo menos un gol que al final le dé la victoria.

Al final el resultado contentó a Blooming al mantener el liderazgo del grupo y sumar el tercer punto al igual que su rival de hoy.

SINTESIS

Wiltermann 1 - Blooming 1

Arbitro: Iván Gamboa

WILSTERMANN (1).- Eduardo Terrazas, Luis Reyes, Hugo Rodríguez, Norberto Kekes, Ronald Campos; William Ibáñez, Marcelo Angulo, Gastón Taborga, Juan José Urruti; Mario Guaman Jr. (Rolando Escalera) y Julio César Tanwing. D.T. Rómulo Cortez.

BLOOMING (1).- Hugo Justiniano, Marcelo Sozzani, Juan Rivero, Alfredo Vaca, Juan Chilo, Herlano Sánchez, Berthy Vaca, Celio Alvez, Herberth Arandia, Alfredo Pinto (Roly Paniagua) e Iver Vaca (Silvestre Justiniano). D.T. Ivan Brizc.

GOLES: 6' Julio C. Tanwing (W) y 29' Herlano Sánchez (Bl).

EXPULSIONES: 49' Juan Chilo (Bl).

ASISTENCIA: 8354 personas. 7.481 pagaron entradas y 873 libres.

RECAUDACION: 40.464 Bs.

INDEPENDIENTE SIN PIEDAD

Mauro Blanco. Dos de los cinco.

SUCRE, 27 (PRESENCIA).- Triunfo inobjetable y por goleada logró Independiente Petrolero de Sucre frente a San José de Oruro por cinco goles a cero en el marco de la segunda fecha del certamen liguero. Oscar Arce a los 5'PT, Mauro Blanco de penal a los 23'PT y 19'ST, Saturnino Netto a los 17'ST y Osvaldo Zabala a los 35'ST fueron los artífices del triunfo chuquisaqueño. Oscar Arce de Independiente se erigió en la figura del partido. Cerca a quince mil espectadores presenciaron la jornada de fútbol disputada en el estadio Patria.

En un partido de trámite intenso de absoluto dominio de Independiente Petrolero que bien pudo haber ganado por mayor margen de goles.

Un tiro de esquina permitió a Oscar Arce conectar un excelente golpe de cabeza para someter incuestionablemente al portero Adorno y establecer el uno a cero cuando apenas habían transcurrido cinco minutos del partido.

Ante el gol en contra reaccionó el plantel visitante para llegar con veloz contragolpe por intermedio de Jorge Aramayo que estuvo a punto de vencer a Luis Galarza.

Mauro Blanco, de exitoso reencuentro con Independiente, fue objeto de infracción en la zona de peligro, decretándose el tiro de las doce yardas, bien ejecutado por el propio Mauro Blanco a los 23' del primer tiempo. Independiente ya ganaba dos por cero.

En el segundo tiempo, cuando más se acentuaba el dominio de San José, llegó el tercer tanto en favor de Independiente, que prácticamente desarmó todos los intentos de reacción del onceno orureño. Netto de golpe de cabeza a los 17' fue el encargado de poner el tres a cero.

Dos minutos más tarde Mauro Blanco lograba el mejor gol de la tarde: Un hermoso remate a manera de sombrero sorprendió al portero Adorno para establecer el cuatro a cero parcial.

Alentado por su público, Independiente no dejó de atacar en busca de aumentar la cuenta. Osvaldo Zabala, que había ingresado en la segunda etapa, tras varios intentos, rubricó la espectacular goleada al vencer con remate suave la portería de Adorno. A diez minutos del final Independiente consolidaba su segundo triunfo por un contudente cinco a cero.

INDEPENDIENTE (5): Luis Galarza; Juvenal Claure, James Borja, José Suarez, José Guzmán; Oscar Arce, Mauro Blanco, Favio Seixas, Simón Vargas; Juan Carlos Mendoza y Saturnino Netto. Alternaron Abdón Murillo por Claure y Osvaldo Zabala por Mendoza. DT: Ovidio Messa.

SAN JOSE: (0): Mauricio Adorno; Wilber Tejerina, Luis Rodríguez, Freddy Cossio, Eduardo Trigo, Marco Senzano, Javier Paz, Juan Carlos Terrazas, Jorge Aramayo, Luis Alberto Orellana, Roberto Pérez. Roberto Nuñez alternó por Tejerina.

GOLES: Oscar Arce, 5PT; Mauro Blanco, 23'PT de penal y a los 19'ST; Saturnino Neto a los 17'ST y Osvaldo Zabala 35'ST.

Fue árbitro Edgar Claure colaborado por Lucio Canaviri y Javier Espejo

Jugando en Estados Unidos

COLOMBIA EMPATO CON COREA

El colombiano Andrés Escobar

LOS ANGELES, 27 (ANSA)- Colombia empató 2-2 con Corea del Sur en un partido amistoso de fútbol disputado en Monterrey Park (California).

Para Colombia marcaron Alex Escobar (74') y Víctor Aristizábal (87'). Anotaron los tantos surcoreanos Kim Pan-Keun (62') y Hwang Sun-Hong (67').

El partido, jugado anoche, formó parte de la gira que realiza Colombia con vistas a su participación en el Mundial '94.

EN PANAMA

Santa Fe de Bogotá, 27 feb. (EFE).- La selección colombiana de fútbol jugará en Panamá el próximo primero de mayo por solicitud del propio presidente de ese país, Guillermo Endara, quien estuvo en Colombia la semana pasada.

Los colombianos jugarán con un país centroamericano aún sin definir, en un partido que servirá para inaugurar un estadio en ciudad de Panamá, informó el diario "El Tiempo" de la capital colombiana.

Colombia concertó también otros catorce partidos de preparaciónpara el mundial de Estados Unidos.

El próximo miércoles Colombia jugará en ciudad de México con la selección mexicana y 15 de marzo recibirá al Sao Paulo en Bogotá.

El día 20 se enfrentará a Nigeria en la ciudad colombiana de Armenia y cinco días después volverá a enfrentarse a los africanos en Miami (EE.UU.)

La selección colombiana tiene previsto también jugar con el Parma italiano en Cali, y después, posiblmente, con el Inter, también de Italia, y el Deportivo de La Coruña español, probablemente en Barranquilla.

A 109 días del mundial

LATORRE PRESTO PARA SUSTITUIR A MARADONA

Madrid, 27 feb (EFE).- El argentino Diego Latorre manifestó que se siente capacitado para "ocupar el lugar" de su compatriota Diego Maradona, en el caso de que finalmente no acuda al Mundial de Estados Unidos'94.

"No pretendo equipararme a Maradona, que es el mejor del mundo. Tengo mucho camino que recorrer y espero que las cosas me sigan saliendo bien, porque como a todo profesional me gusta jugar en su selección. Si no acude al Mundial, considero que estoy capacitado para ocupar su lugar", indicó.

Latorre, que hoy fue el mejor jugador del Tenerife ante el Real Madrid (1-1) y dio el pase del gol a su compatriota Oscar Dertycia, aseguró que todavía no hablado con el seleccionador argentino Alfio Basile, pero que sabe que sigue sus actuaciones y que por ello confía en estar presente en Estados Unidos.

Conocido como "el otro Diego" por la afición del Boca Juniors, Latorre considera que ha salido "del túnel" en el que se metió tras el preolímpico de Asunción, cuando los aficionados argentinos le culparon de que su selección no se clasificase para Barcelona'92.

Después, tras un desafortunado paso por el Fiorentina italiano, Latorre tuvo que soportar las mismas críticas a la inconsistencia de su juego de los aficionados del Tenerife, en su primera temporada.

"Estoy recogiendo el premio a mi constancia. Sabía que tarde o temprano tendría que volver a adquirir la forma que tenía y siempre confié en mis posibilidades. Ahora, sólo quiero trabajar de la misma forma para seguir bien en el Tenerife", agregó.

Latorre mostró, asimismo, su ilusión por formar parte de la delantera argentina junto'a Gabriel Batistuta, con quien jugó en el Boca Juniors.

"Siempre me he entendido muy bien con Batistuta, es el delantero con quien mejor me he compenetrado y sería bonito volver a jugar con él", agregó.

LOS GRANDES AUSENTES DEL PROXIMO MUNDIAL

BUENOS AIRES, 27 (ANSA)- En el Mundial de Estados Unidos '94, que se celebrará del 17 de junio al 17 de julio, habrá lugar para sólo 24 de las 130 selecciones que jugaron en las eliminatorias, y para 528 jugadores, lo que dejará ausentes a varias de las principales actuales estrellas del fútbol.

Naciones importantes y grandes campeones fueron clamorosamenteeliminados. Y además cuenta la particular situación de losjugadores de la ex Yugoslavia, imposibilitados de disputar la clasificación por los muy notorios sucesos de la regiónbalcánica. Boksic, Savicevic, Jugovic, Boban, todos protagonistasdel campeonato italiano, quedaron fuera. Y en España están Sukery el joven montenegrino del Valencia, Peodrag Mjatovic.

Johann Cruyff

Telé Santana

En la kermesse norteamericana, no podrá intervenir casi todo el Manchester United, equipo que fracasó notablemente en la Copa de Campeones, pero que en Inglaterra desde hace dos temporadas encabeza el campeonato. No habrá Mundial para el arquero Schmeichel y su Dinamarca, para el astro naciente Giggs (considerado el mejor juvenil europeo de 1993), ni para el francés Cantona, figura del Manchester United. Unico representante será el irlandés Kean. Estarán también ausentes el galés Ian Rush, los ingleses Paul Gascoigne y David Platt, los hermanos daneses Michael y Brian Laudrup y el francés Jean-Pierre Papin.

Y la lista no termina allí: afuera del Mundial quedaron además Litmanen, finlandés del Ajax (23 años), maximo goleador del campeonato holandés, y Herzog, el Maradona del Tirol, el austríaco centrocampista del Werder Brema, campeón de Alemania.

Faltarán también el portugués Futre, el checoslovaco Skuhravy (ambos juegan en Italia, en Reggiana y Genoa respectivamente), y el japonés Miura, máximo goleador absoluto en las eliminatorias con 13 goles.

Y serán los grandes ausentes de Sudamérica todos los uruguayos, jueguen en el extranjero (Fonseca, Sosa, Francescoli, Aguilera) o sean locales. No concurrirán a USA '94 dos jugadores del Real Madrid: Dubovski (22 años), al que muchos señalan como al nuevo Skuhravy, e Iván Zamorano, cuyo único problema es haber nacido en Chile, cuya selección (por castigo) no fue ni siquiera admitida en las eliminatorias mundiales. Serán espectadores los africanos del Ghana: Boli (el hombre que regaló la primera Copa de los Campeones al fútbol francés), el juvenil Nii Lamptey (una promesa de Africa) y Anthony Yeboah (goleador del Eintracht de Francfort). Ghana fue eliminada por Argelia.

Faltarán también célebres entrenadores. No estarán ni el alemán Franz Beckenbauer ni el argentino Carlos Salvador Bilardo, que dirigieron los respectivos equipos en la final del Mundial Italia '90 y de México '86. Ausente también el argentino César Luis Menotti, que renunció a la dirección técnica de México, después de la primera fase de las eliminatorias en la zona Concacaf. Tampoco el brasileño Telé Santana, el entrenador más exitoso de los últimos años con el Sao Paulo. Y por último el holandés Johan Cruyff, alejado a último momento de la posibilidad de dirigir su primer Mundial por incomprensible motivos económicos.

Número 89

GRAMA DEPORTE

Por: Arquidea

Bs. 100

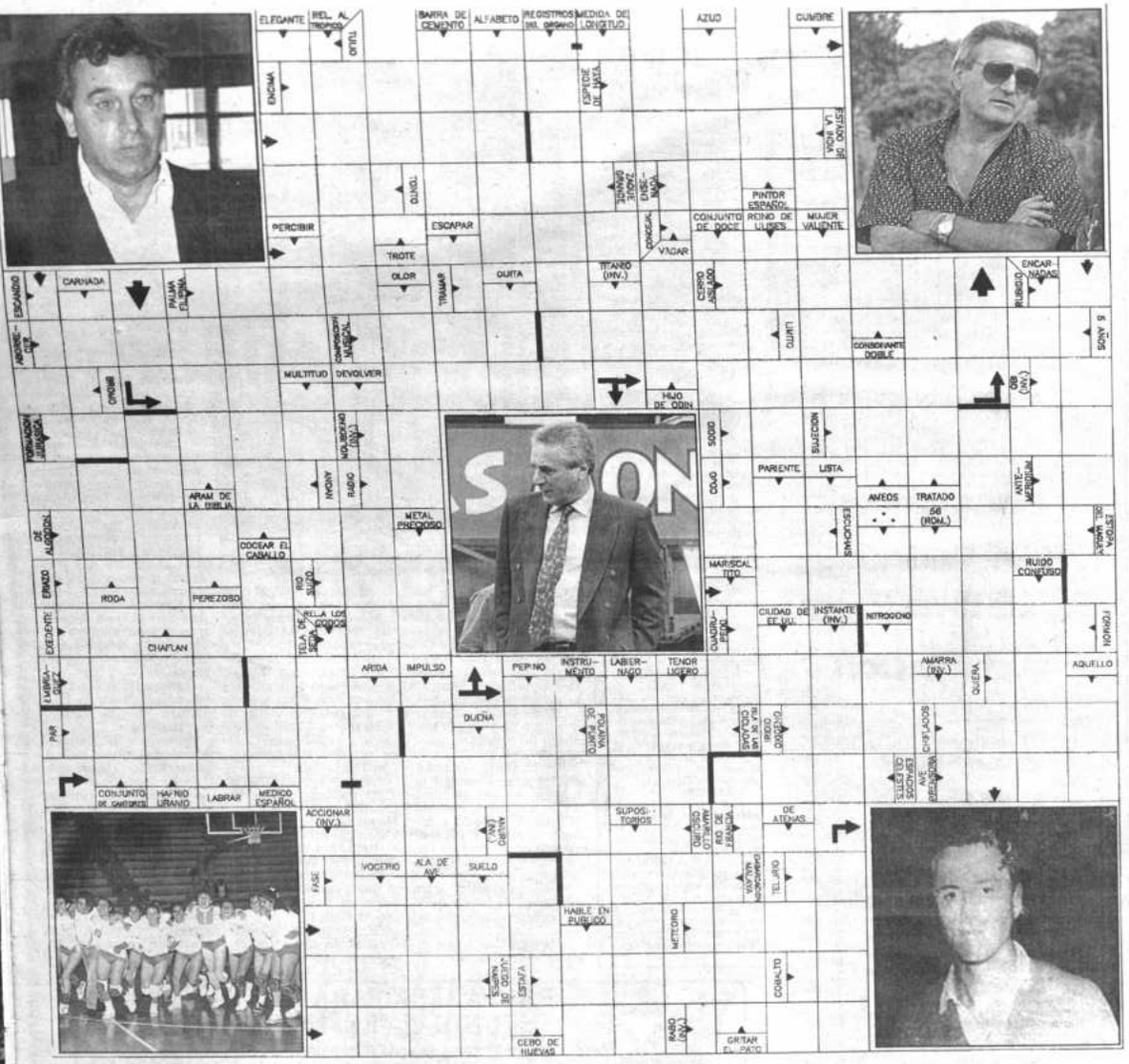

GRAMA-DEPORTE es un entretenimiento de palabras cruzadas con datos deportivos nacionales internacionales, tanto de hoy como del pasado. Se usan palabras de términos empleados en diccionarios y otras obras de consulta, sin tomar vocablos de idiomas extranjeros salvo aquellos correspondientes a nombres propios.

Este juego de palabras se resuelve siguiendo las indicaciones del esquema, generalmente de izquierda a derecha, o viceversa cuando así se especifique; también se toman en cuenta la dirección de las flechas.

Las soluciones, para confrontación de los aficionados, saldrán la semana siguiente a la publicación de este pequeño desafío distractivo.

Entre las respuestas correctas que lleguen a PRESENCIA (Av. Mariscal Santa Cruz, edificio Esperanza) hasta las 12 horas del sábado (en el interior hasta el día viernes en nuestras agencias) sortearemos semanalmente Bs. 100.-

Nombre ..... CI .....

Dirección ..... Ciudad .....

La solución y el nombre del ganador se publicará los días martes

Cifras Curiosas

El promedio de gol del certamen liguero correspondiente a la presente temporada se ha elevado debido a los resultados abultados de dos de los cotejos jugados ayer. En diez partidos se han anotado veintiocho goles, lo que da un promedio interesante de 2,8 anotaciones por encuentro.

ooo

Hasta ayer se sancionaron cinco lanzamientos penales y todos fueron convertidos.

ooo

Los equipos con más jugadores expulsados son los de Wilstermann y Metalsan, ambos sufrieron tres.

ooo

Cinco equipos (Independiente, Oriente, Strongest, Destroyers y Real) no han sufrido hasta ahora ningún contraste.

ooo

Los arcos de Bolívar, Metalsan y San José son hasta ahora los más vulnerados del campeonato, cayeron en siete ocasiones.

ooo

Lo de Independiente Petrolero, el representante de la Capital de la República, es notorio. Triunfaron de visita con claridad hace una semana y ayer jugando en casa repitieron la actuación. La delantera es la más efectiva y convierte goles a un promedio de cuatro por partido.

ooo

Hasta el domingo próximo deberán esperar los aficionados orureños para tener un partido de liga en el Estadio Jesús Bermúdez, pues hasta ahora en esa ciudad no se efectuado ninguno. Los atigrados serán los adversarios de los "santos".

ooo

Destroyers, Oriente y Real son los únicos equipos que hasta ahora no han sufrido expulsiones.

ooo

Como lógica consecuencia de que en el torneo participan cinco equipos de Santa Cruz, es en la capital cruceña donde hasta ahora se han jugado más partidos: cuatro en total.

ooo

TABLA DEL DESCENSO

EQUIPOS	PARTIDOS	PUNTOS	PUNTO PROMEDIO PONDERADO
BLOOMING	2	3	0,600
BOLIVAR	2	0	0,000
CICLON	1	0	0,000
DESTROYERS	1	1	0,400
GUABIRA	1	2	0,800
INDEPEND.	2	4	0,800
METALSAN	2	0	0,000
ORIENTE	1	1	0,400
REAL S.CRUZ	2	3	0,600
SAN JOSE	2	0	0,000
STRONGEST	2	3	0,600
WILSTERMAN	2	3	0,600

Para determinar el descenso se sumarán:

a) El punto promedio ponderado del actual torneo "Apertura"

b) Y el punto promedio ponderado del torneo llamado "De Campeonato", en su primera fase.

El equipo que ocupe el último lugar descenderá automáticamente, y el penúltimo disputará el descenso indirecto con el subcampeón de la Copa "Simón Bolívar".

Los Goleadores

El atigrado Antoninho

Cumplida hasta ayer parte de la segunda fecha del certamen liguero de la presente temporada, la tabla de goleadores es la siguiente:

CON TRES GOLES: Saturnino Netto (Independiente), Antoninho (Strongest).

CON DOS GOLES: Ignacio Salaberry (Bolívar), Hebert Arandia (Blooming), Mauro Blanco (Independiente), Franklin Flores (Real), Julio Taywing (Wilstermann).

CON UN GOL: Demetrio Angola (Wilstermann), Wagner Uriona (Strongest), Herland Sánchez (Blooming), Wilson Sánchez (Real), Osvaldo Zabala (Independiente), Marcelo Sozzani (Blooming), Roly Paniagua (Blooming), Adhemir Suárez (Guabirá), Rolando Rea (Guabirá), Abdón Murillo (Independiente) y Roberto Pérez (San José).

* NUMEROS DE LIGA 1994 *

PARTIDOS	6	TOTAL LIGA 1977-94	3.682
GOLES 1994	14	TOTAL LIGA 1977-94	11.605

• LAS SEIS CIUDADES •

CIUDAD	PARTIDOS	GOLES	PENALES	EXPULSADOS
COCHABAMBA	1	3	0	3
LA PAZ	1	6	1	2
ORURO	-	-	-	-
SANTA CRUZ	3	3	1	0
SUCRE	-	-	-	-
TARIJA	1	2	0	4
TOTALES	6	14	2	9

• PENALES •

SANCIONADOS	CONVERTIDOS	ATAJADOS	DESVIADOS
1	1	0	0

• EXPULSADOS •

BLOOMING	BOLIVAR	CICLON	DESTROYERS	GUABIRA	INDEP.
1	1	1	-	-	1
METALSAN	**ORIENTE**	**R.S.CRUZ**	**SAN JOSE**	**STRONGEST**	**WILSTER**
2	0	-	-	0	3

LIGA DE FUTBOL PROFESIONAL BOLIVIANO

• XVIII CERTAMEN •

TORNEO "APERTURA" - SERIE "A"

EQUIPOS	PJ	PG	PE	PP	GF	GC	DIF	PTS	PROXIMO RIVAL
REAL	2	1	1	0	3	0	+3	3	CICLON
BLOOMING	2	1	1	0	5	3	+2	3	DESTROYERS
WILSTER	2	1	1	0	3	1	+2	3	BOLIVAR
DESTROYERS	1	0	1	0	0	0	0	1	BLOMMING
CICLON	1	0	0	1	0	2	-2	0	REAL
BOLIVAR	2	0	0	2	2	7	-5	0	WILSTER

TORNEO "APERTURA" - SERIE "B"

EQUIPOS	PJ	PG	PE	PP	GF	GC	DIF	PTS	PROXIMO RIVAL
INDEPENDIENTE	2	2	0	0	8	0	+8	4	GUABIRA
STRONGEST	2	1	1	0	4	0	+4	3	SAN JOSE
GUABIRA	1	1	0	0	2	1	+1	2	ORIENTE
ORIENTE	1	0	1	0	0	0	0	1	GUABIRA
SAN JOSE	2	0	0	2	1	7	-6	0	STRONGEST
METALSAN	2	0	0	2	0	7	-7	0	ORIENTE

SE CLASIFICARAN PARA LAS SEMIFINALES LOS EQUIPOS QUE OCUPEN EL PRIMER Y SEGUNDO LUGAR EN CADA SERIE.

PROXIMOS PARTIDOS

Miércoles 2 de marzo, en Santa Cruz: Destroyers-Ciclón y Oriente-Guabirá.

Equipo asistió al partido que jugaron Marítimo y Minervén

BOLIVAR "ESPIO" AYER A SUS RIVALES COPEROS

Caracas, 27 (Especial para PRESENCIA), por Néstor Beaumón- El sub-campeón boliviano Bolívar, que llegó esta madrugada a Caracas, se trasladará mañana a la Ciudad Bolívar, y de ahí viajará el martes a Puerto Ordaz, donde enfrentará al Minervén en partido correspondiente al Grupo 5 de la Copa Libertadores de América.

La delegación tiene previsto viajar mañana por la tarde, luego de realizar en la capital venezolanala una práctica de fútbol en la que probablemente su director técnico, el argentino José Omar Pastoriza, definirá la formación titular para su cotejo del martes.

El equipo boliviano se instalará en Ciudad Bolívar, del Estado Bolívar, un lugar distante una hora de Puerto Ordaz, debido a la imposibilidad de conseguir un hotel en la ciudad donde el año pasado la selección boliviana logró un histórico 7-1 sobre Venezuela.

La delegación llegó esta madrugada a Caracas y se ha hospedado en el hotel Anauco Hilton, en pleno centro de la ciudad.

Después del descanso, que se prolongó hasta cerca del mediodía, los jugadores almorzaron y luego fueron al estadio "Brígido Iriarte" para ver el partido que jugaron el Marítimo y el Minervén, sus próximos rivales, por el torneo local.

A la finalización de ese compromiso, el equipo boliviano realizó una práctica liviana durante aproximadamente una hora y después retornó a su hotel para descansar.

Para mañana se ha previsto otra práctica, la misma que se efectuará desde las 10:00, en la que hará fútbol para definir su onceno que enfrentará el martes a Minervén.

FUTBOL EQUILIBRADO

El director técnico José Omar Pastoriza, dijo que el Bolívar intentará jugar "un fútbol equilibrado en todas sus líneas" en los partidos frente a Minervén y Marítimo que se disputarán esta semana por la Copa Libertadores. "Venimos a luchar por la clasificación, sabemos que si conseguimos algunos puntos aquí nos sentiremos más seguros de lograr el pase a la segunda fase, pero para ello tenemos que ser equilibrados y tratar de hacer un buen fútbol", comentó.

Pastoriza dijo que los jugadores del Bolívar "saben lo que quieren y tácticamente te plantearán los partidos con esquemas no conservadores, sino todo lo contrario". "Aún nos falta mucho en el trabajo, recién nos estamos conociendo y estos partidos van a servir para que el equipo agarre el ritmo que yo quiero", dijo Pastoriza, que acaba de hacerse cargo de la dirección técnica del sub-campeón boliviano.

El periodismo le recordó a Pastoriza que el año pasado Bolivia consiguió un gran resultado frente a Venezuela por las eliminatorias para el Mundial de Estados Unidos, haciendo hincapié en que varios jugadores del Bolívar tomaron parte en esa selección, a lo que el técnico respondió que "eso no quiere decir que se vaya a repetir, pero al menos intentaremos ganar, a eso hemos venido", apuntó. "Estoy tranquilo porque la gente ha estado respondiendo bastante bien, hay un poquito de cansancio especialmente en los jugadores de la selección, por eso hemos venido con anticipación para no confrontar ningún problema de última hora", acotó.

Pastoriza admitió que no conoce mucho de los equipos venezolanos, a los que hoy — junto al resto de su plantilla — vio en el partido que jugaron en el estadio "Brígido Iriarte" por el torneo nacional.

COPA LIBERTADORES
THE STRONGEST — MARITIMO
BOLIVAR — MINERVEN

Delegación viaja hoy a Ciudad Bolívar, y recién mañana se trasladará a Puerto Ordaz.

Arriba: Barrientos, Pastoriza y Crincione, del cuerpo técnico "celeste". A la izquiera, los jugadores del vice-campeón nacional.

José Omar Pastoriza sacó pocas conclusiones

EL CAMPEON GANO CON FACILIDAD

Caracas, 27 (Especial para PRESENCIA), por Néstor Beaumón.- El Marítimo, campeón venezolano, derrotó hoy al vice-campeón Minervén por 3 a 0, en partido correspondiente al torneo nacional de fútbol, en el segundo enfrentamiento de estos equipos en menos de una semana.

El miércoles Minervén había obtenido la victoria por 2-1 en partido disputado en Puerto Ordás por la Copa Libertadores de América.

El cotejo de esta tarde, disputado en el estadio "Brígido Iriarte", fue presenciado por la delegación del Bolívar, que llegó esta madrugada para enfrentar a los venezolanos por el Grupo 5 copero.

El Marítimo, que recibirá en el mismo estadio que jugó hoy al Bolívar el viernes, alineó a todos sus titulares y logró una cómoda victoria con goles marcados por Lujambio y Matuzyck en dos oportunidades. Sin embargo Minervén jugó sin varias de sus figuras, que fueron cuidadas para jugar el martes frente al vice-campeón boliviano. Sin Balcucho, Benítez, Denis y Da Silva, el conjunto de Puerdo Ordás concedió muchas ventajas y cayó sin atenuantes.

El técnico del Bolívar, José Omar Pastoriza, dijo al término del partido que no pudo sacar muchas conclusiones acerca del rival más próximo: "Este partido no es un parámetro exacto, Minervén jugó con varias reservas y seguramente hoy no mostró mucho de lo que en verdad puede rendir", apuntó.

Añadió que Marítimo "tiene un buen equipo y hay que ver qué pasa el viernes cuando juguemos en este mismo estadio", finalizó.

En carrera "10 de Febrero"

DOMINIO TOTAL DE MARIANO Y SANDRA

Mariano Mamani

Sandra Cortez

Oruro, 27 (PRESENCIA) por Humberto Cabezas.- Mariano Mamani y Sandra Cortez, ambos atletas de la La Paz, ganaron holgadamente la trigésima primera versión del competencia pedestre "10 de Febrero" disputada hoy en esta ciudad con participación de más de 300 deportistas.

Julián Laime y Marina Terceros, también de La Paz, fueron ganadores en categoría senior.

Por su parte, el marchista Esteban Quelale brindó una vigorosa demostración de caminata cubriendo los 10 kilómetros inclusive en menor tiempo que otros atletas que participaban en la carrera.

La prueba en un escenario de 10.000 metros entre calles y plazas orureñas se realizó en homenaje al CCXI aniversario de la gesta revolucionaria ocurrida aquí, en 1781. Como desde hace 31 años, la competencia es organizada por la Fraternidad 10 de Febrero presidida por Abraham Portillo Medina.

SUPERIORIDAD

La prueba fue largada en la plaza principal por el representante de la Secretaría Nacional del Deporte, Ronald Cadario.

Desde el principio fue notoria la superioridad de Mamani, Cortés y de otros fondistas paceños que corrieron en el equipo, dosificando el avance de cada uno hasta dar paso a los ganadores de la competencia, en impresionante desplazamiento desde diez cuadras de la meta, más o menos, hasta cruzar la meta ubicada en la puerta de la Alcaldía.

En otro bloque avanzaron los representantes orureños, aunque bastante rezagados, especialmente, en los tramos finales.

MATICES

La tradicional competencia pedestre orureña, la primera del calendario atlético de pruebas de fondo que se realiza en el país, tuvo interesantes matices, además de la ventaja lograda por los deportistas de La Paz.

Jorge Morales, apodado El Chasqui, representando a Oruro, llegó a la meta y ofrecio dos piruetas antes de cruzar la raya. Es su característica al intervenir en este tipo de pruebas.

Notable la participación de Rosa Apaza y Jackelyn Ramos, niñas de Oruro, que alternaron con solvencia junto a otros mayores superando a varios en la ruta.

Pundonor y esfuerzo mostraron Candelaria Rojas, de La Paz y Nicasio Coria, de Oruro, ambos bordeando los 60 años de edad. Esteban Quelale confirmó que es líder en el deporte de la caminata y alternó con los fondistas con mucha solvencia.

PREMIOS

Los premios fueron entregados de inmediato, en la misma plaza principal, luego de la entonación del Himno Nacional. Trofeos y medallas fueron donados por el ex presidente Víctor Paz (copa rotativa); el presidente de CORDEOR, Marcelo Arzabe; el diputado Lizandro García; el gerente del Complejo Vinto y otras autoridades.

CLASIFICACION

Varones mayores, 10.000 metros

Puesto	Nombre	Tiempo
1º	Mariano Mamani (LP)	33' 36"
2º	René Colque (LP)	34' 04"
3º	Miguel Yanarico (LP)	34' 40"
4º	Juan Carlos Echalar (OR)	34' 50"
5º	Willy Laura (LP)	34' 54"
Damas mayores, 10.000 metros		
1º	Sandra Cortez (LP)	40' 22"
2º	Nemia Coca (OR)	42' 29"
3º	Tania Poma (OR)	44' 37"
4º	Sonia Fernández (LP)	45' 24"
5º	Irma Calle (HUANUNI)	45' 49"
6º	Ana Cristino (CBBA)	46' 43"
7º	Ruth Condori (OR)	47' 48"
Senior varones, 10.000 metros		
1º	Julián Laime (LP)	39' 29"
2º	Rufino Chavez (EL ALTO)	39' 50"
3º	Donato Moya (LP)	40' 20"
Damas senior. 10.000 metros		
1º	Marina Terceros (LP)	52' 56"
2º	Candelaria Rojas (LP)	1h. 03' 24"
Caminata, 10 kilómetros		
	Esteban Quelale (LP)	1h. 03' 38"

En Torneo "Apertura"

DUPLA BEDOYA-MAGNUM SE IMPUSO EN HIPISMO

El jinete infantil Pablo Rivero cae de su caballo que no pudo vencer el obstáculo. Ocurrió ayer en el picadero de Los Sargentos.

Daniel Bedoya, haciendo dupla con Magnum, fue el ganador del Torneo "Apertura", con el que la Asociación de Deportes Ecuestres de La Paz dio inicio a sus actividades correspondientes a la presente temporada.

El flamante picadero del Club Los Sargentos, sirvió de escenario para el concurso.

El binomio vencedor repitió ayer domingo la magnífica tarea efectuada un día antes, cuando el pasado sábado también ocupó el primer puesto en la prueba reservada para jinetes de la categoría Mayores "A".

Los resultados acumulativos de las dos jornadas fueron los siguientes:

Mayores "A": Daniel Bedoya, con Magnum.

Mayores "B": Mayor Omar Molares, con Satinador; segundo fue Ignacio Bedoya con Cristopher Robin.

Juvenil "B": Rodrigo Daza, con Juan Salvador; seguido de Santiago Urioste, con Chúcaro.

Abierta, con vallas a 1.20 metros: Daniel Bedoya, con Tabú; escoltado por Hernán Aguirre, con Trabucada.

Abierta, con vallas a 1,10 metros: Reynaldo Camino, con Hatum Mayo; seguido de Daniel Vidaurre,con Colorado.

Infantiles "A": Martha Olmos, con Bolonés.

Infantiles "B": Roberto Daza, con Iceberg; seguido de Nele Rokkohl, con Frisbee.

Minijumping: Mimis Zurita, con Damicela; el segundo lugar también para Mimis Zurita, con Talismán.

Novicios: Daniel Bedoya, con Giuseppe; y el segundo puesto también para el mismo jinete, pero con Graucho.

JORNADA DOMINICAL

Los resultados de la jornada dominical desarrollada en el picadero nuevo del Club Los Sargentos, fueron los siguientes:

Mayores "A", con obstáculos a una altura de 1,40 metros: Daniel Bedoya, con Magnum; seguido de Oscar Zamora, con Frisbee.

Mayores "B", con vallas a una altura de 1,20 metros: Ignacio Bedoya, con Cristopher Robin; escoltado por el mayor Omar Rodríguez, con Satinador.

Juveniles "B", con vallas a una altura de 1,20 metros: Santiago Urioste, con Chúcaro; seguido de Rodrigo Daza, con Juan Salvador.

Abierta, con vallas a 1,40 metros: teniente Jorde Cadima, con Emperador; escoltado por Reynaldo Camino, con Hatum Mayo.

Abieerta, con vallas a una altura de 1,20 metros: Daniel Bedoya H., con Tabú; seguido de Melanie Wiethuchter, con Nepomuk.

Infantiles "A", con valals a una altura de 1,10 metros: Micaela Peláez, con Ilimani.

Infantiles "B", con vallas a una altura de un metro: Roberto Daza, con Iceberg; seguido de Carlos Mealla, con Hatum Mayo.

Minijumping, con vallas a una altuira de 0,80 metros: Mimis Zurita, con Damicela; seguida de Natalia Morales, con Rambo.

Novicios, con vallas a una altura de un metro: Daniel Bedoya H., con Giuseppe; escoltado por el mismo montando a Graucho.

PREPARESE PARA VER EL MUNDIAL "EE. UU. 94"
Sistemas completos de Recepción Vía Satélite
De promoción hasta el 28 de Febrero $us. 600.-
LOS MEJORES PROGRAMAS DE TV. DEPORTIVOS, MUSICALES Y CULTURALES
VENTAS Y SERVICIOS
AUVITEL Ayacucho 485 Tel. 33-0651 Fax: 32-2432 Casilla 977 Santa Cruz - Bolivia
DRAKE Pansat uniden LNBs
PROGRAMACION tve ATC MEXICO ARGENTINA

En el voleibol, en damas

CHACO OBTUVO TAMBIEN EL TITULO EN JUVENILES

haco Petrolero tam-
se adueñó del título de
tegoría juvenil, damas,
ostrando de esa forma
este club paceño está
ajando de manera elo-
de en las divisiones in-
res.
ntes había logrado el
mo halago en infantil y
ores, en ambos casos
merecimientos.
Este título cierra una
na campaña de Chaco
divisiones inferiores en
ue corresponde a la ges-
a 1993.
Ayer, en partido jugado
el coliseo cerrado "Julio
relli", se impuso a San
tonio.
Era la final en juvenil.
Venció por tres canchas
ntra cero, con parciales
e 15-6, 15-6 y 15-7.
Las "chaqueñas", junto
su entrenador, Hugo Hi-
algo, celebraron ruidosa-
nente el título obtenido.
El festejo incluso se pro-
ongó en el paseo de El Pra-
do donde las chicas del fla-
mante campeón juvenil die-
ron otra "vuelta olímpica".
Una banda de música
las acompañó en su alegría.
Hidalgo, un hombre pre-
ocupado por el trabajo en
divisiones inferiores, estu-
vo contento porque la tarea
que se está realizando en
su club está dando ya im-
portantes réditos.
Segundo fue San Anto-
nio, tercero Inglés Católico
y cuarto Cid La Paz.
Estos cuatro elencos se
habían clasificado para ju-
gar la ronda final.
En varones, Universi-
dad Católica es el campeón.
Arabe es segundo, Cid
La Paz tercero y Anapol
cuarto.
Con el partido de ayer
se cerró el calendario de
actividades del voleibol pa-
ceño de la temporada 1993.

Las chicas de Chaco festejan ruidosamente el nuevo título conseguido. La celebración se prolongó en el paseo de El Prado, como se observa en el gráfico.

Para sudamericano de basquetbol

PRESELECCION SE CONCENTRA EN ORURO HOY

ORURO 27 (PRESENCIA), Por Humberto Cabezas.- La preselección boliviana de basquetbol, varones juveniles, debe concentrarse aquí, a partir de este lunes 28 (hoy) para iniciar su preparación física y técnica e intervenir en el campeonato sudamericano que se desarrollará en esta ciudad, del 8 al 15 de mayo próximo.

El respectivo cronograma del torneo comenzará a ser desarrollado desde el martes 1º de marzo próximo, a cargo del comité organizador del certamen encabezado por la diputada Mirtha Quevedo.

La preselección será hospedada en ambientes del coliseo cerrado "Luis Lazzo Quinteros" ubicado en la calle La Paz entre Oblitas y Belzu. Entrenará en el mismo escenario bajo la tuición de un comité técnico integrado por Hans Viscarra, Eduardo García, Marcelo Reyes y Orlando Roldán. Jaime Jiménez, de Oruro, fue designado preparador físico esperándose también la llegada de un técnico cubano.

Durante los primeros 15 días, el trabajo de los preseleccionados consistirá en una evaluación individual y reacondicionamiento físico, antes de la nominación final del combinado boliviano, o sea de los 12 jugadores que representarán a Bolivia en el torneo continental.

ANGLO VENCIO A UCB EN COTEJO AMISTOSO

COCHABAMBA, 27 (PRESENCIA).- Por Manuel Herrera. La corta visita de los equipos de damas y varones de voleibol del club Anglo Americano de Oruro resultó efectiva y grata para el campeón nacional de clubes campeones varones, Universidad Católica Boliviana, en la etapa de preparación para defender su título a fines de marzo en Sucre.

Para el conjunto masculino de la UCB resultó un buen sparring el equipo orureño dirigido técnicamente por Néstor Molina, en los dos compromisos jugados entre sábado y domingo, porque demostró las falencias que tiene en la defensa y el ataque, teniendo aún tiempo para las correcciones.

Anglo venció en el compromiso jugado hoy en la mañana en el coliseo de la Costanera por 3 a 2, con parciales de 12-15, 15-11, 15-11, 9-15 y 15-12. El partido anterior jugado el sábado en la noche perdió ante el mismo rival por 3 a 1.

En damas el sexteto visitante formado por jugadoras juveniles perdió sus dos compromisos ante los sextetos locales de Universidad Católica y Wilstermann.

Nacional de raquet

LA PAZ CONFORMO SU SELECCIONADO

Ha sido nominada la selección paceña que asistirá al campeonato nacional de raquetbol que se realizará en la ciudad de Tarija.

El viaje será el miércoles, según informaron dirigentes de la Asociación de Raquetbol de La Paz.

Los jugadores seleccionados son los siguientes:

Categoría varones A: Osman Lazarte, Leomir Sarmiento e Ivar Narvaez.

Categoría varones B: Alvaro Tapia, Miguel Jauregui, Jorge Tapia y Roberto Rivero.

Osman Lazarte

Categoría varones C: Iván Ríos, Ricardo Soto y Leonardo Gorriti.

Categoría juvenil: Igor Montellano, José Aramayo y Ricardo Toranzo.

Categoría senior A: Jhonny Nogales, Juan Carlos Quintela y Ronald Martinet.

Categoría infantil: Christian Long, Fernando Paccieri, Pablo Narvaez y Juan Pablo Cornejo.

Categoría senior B: Samuel Daza, Javier Chávez y Freddy Sandi.

Categoría master más de 40 años: Andrés Aramayo, Ernesto Peñaranda, Víctor Hugo Ortega y Willy Moore.

Categoría senior master más de 45 años: Willy Haftel, Fernando Padron y Walter Handal.

Categoría damas A: Lucia Murillo y Nancy Córdova.

Categoría damas B: Marcia Méndez, Carmen Alvarado y Cristina Méndez.

Categoría damas C: María José Garafulic, Silvia Rojas y Verónica Chacón.

Categoría damas juvenil: Brenda Sánchez, Karen Sánchez y Lourdes Olmos.

Categoría varones dobles: Osman Lazarte-Sergio Ampuero y Leomir Sarmiento e Ivar Narvaez.

Karting en Cochabamba

SALOMON RODRIGUEZ GANO PRIMERA CARRERA DEL AÑO

COCHABAMBA, 27 (PRESENCIA).- Por Manuel Herrera. Salomón Rodríguez en 125 Riomar, Carlos Campos en 125 Parrilla y Raúl Flores en 100 cc. ganaron hoy la primera prueba de karting por la gestión 1994 del Gran Premio "Duralit" corrida en el paseo de El Prado de esta ciudad.

Bastante público se congregó a lo largo de la ruta conformada por la Avenida Ballivian, la plaza Colón y parte de la avenida San Martín para observar la habilidad conductiva de los participantes en los pequeños bólidos y aplaudir a los mejores.

Salomón Rodríguez ganó en la categoría 125 Riomar con un mayor número de vueltas (19 en total) frente a Juan Carlos Saba con 17 y Ricardo Bedregal con 16 vueltas.

En la categoría 125 Parrilla resultó ganador Carlos Campos con 20 vueltas y mejor promedio de velocidad, ante Antonio Barrón, quien también tuvo 20 vueltas. Tercero resultó Edwin Alvarado con 19 vueltas.

En 100 cc. La victoria fue difícil para Raúl Flores ante un buen contendor como fue Gonzalo Melean. El primero cumplió 18 vueltas y su oponente solamente 17. El tercer lugar resultó para Mauricio Mendez con 13 vueltas al circuito.

LOS VENEZOLANOS QUE VAMOS A ENFRENTAR

Minervén, el primer rival de los equipos bolivianos.

Marítimo, el campeón venezolano.

Por: Cristóbal Guerra, de EL NACIONAL, especial para PRESENCIA

Caracas: Los equipos venezolanos Minervén Y Marítimo están listos para recibir esta semana al sub-campeón boliviano Bolívar, en partidos correspondientes a la fase de ida del Grupo 5 de la Copa Libertadores de América.

Los venezolanos se enfrentaron entre sí el miércoles con victoria para el Minervén por 2-1, y este domingo volvieron a jugar por la Liga Nacional, en la que el sub-campeón marcha de líder, en tanto que el Marítimo apenas ha podido escalar a la octava posición luego de superar a medias una crisis institucional y deportiva.

Sin grandes novedades, porque no hubo contrataciones para reforzar ambos planteles, los representantes venezolanos en la Copa Libertadores de América se aprestan a jugar contra los bolivianos, equipos a los que se mira con mucho respeto por el avance futbolístico de Bolivia, cuya selección demostró un nivel altamente competitivo durante las Eliminatorias para el Mundial de Estados Unidos.

El recuerdo de lo hecho por la selección altiplánica hace unos meses, en la ciudad de Puerto Ordaz, ronda como un fantasma en el ámbito futbolístico, pero la confrontación entre clubes parece desencadenar un punto de vista diferente, por cuando los venezolanos están dispuestos a mejorar su producción copera ante sus pares bolivianos.

MINERVEN, UN CUADRO LOCALISTA

El cuadro de Minerven será el primer rival de los equipos bolivianos. Se caracteriza por ser un equipo localista que por lo general se hace respetar en su cancha, en la ciudad de Puerto Ordaz.

El martes recibirá al Bolívar a las 20:00 (hb) en el estadio Cachamay, con graderías para 15.000 personas, donde hace unos meses Bolivia consiguió una histórica victoria sobre Venezuela por 7 a 1.

Su técnico, el isleño Nerio Hernández, tiene tendencia ofensiva cuando el equipo es local y por lo general ejecuta un esquema de 4-4-2 que en determinados pasajes, cuando el equipo está en ataque a profundidad, llega a ser un 4-2-3.

La máxima figura del Minerven es el volante ofensivo Stalin Rivas, un joven jugador que actuó en Bélgica y que en el reciente campeonato panamericano Sub-23 fue figura de la selección venezolana y uno de los mejores jugadores del certamen.

También se destacan el líbero Tortolero, el defensa Morales y Franco Rizzi, uno de los mejores jugadores del fútbol venezolano en la actualidad.

Su principal arma está en el mediocampo, donde tiene gente de buen trato de la pelota, y aprovecha mucho la velocidad de sus atacantes. Su lado flaco podría ser el defensivo, pero trata de equiparar ese sector con mucha marca desde la media cancha.

En el curso de las últimas horas no se ha manejado la posibilidad de algunos cambios, y se prevé que el sub-campeón venezolano recibirá al Bolívar con la misma gente que jugó el miércoles anterior.

Su formación sería la siguiente: Angelicci en el arco; Macintosch, Tortolero, Eleázar García, Morales, Grueso, Jaimes, Erramuspe, Rivas, Denis y Da Silva.

MARITIMO, UN EQUIPO CONSERVADOR

El campeón Marítimo, que el viernes recibirá a Bolívar a las nueve de la noche en el estadio Brígido Iriarte, con capacidad para 20.000 espectadores, ha comenzado a recuperar de a poco su nivel futbolístico y muchos creen que es mejor equipo que el Minervén. Sin embargo se trata de un equipo sumamente conservador y su fuerte precisamente está en la marca, en especial cuando juega de visitante.

Como local no es un equipo contundente.

El equipo, dirigido técnicamente por el cubano Miguel Sabina, juega con un líbero y dos stopers y con dos laterales que tienen continuo afán de proyección. Completan el equipo dos volantes de contención, dos de creación y un atacante.

Su esquema es el 5-4-1, parecido al que practica la selección boliviana, pero tiene dificultades en la llegada y en la puntada final, donde están sus mayores problemas.

En sus filas hay varios jugadores experimentados, entre ellos el golero Daniel Nikolac, el mejor arquero del fútbol venezolano en la actualidad. Se suma Héctor Rivas, otro jugador de mucha experiencia, y Noel San Vicente, un gran manejador de pelota.

Marítimo ha atravesado una dura situación económica que aún no ha sido del todo superada y que estuvo a punto de dejar al equipo fuera de la Copa Libertadores.

Una de sus principales figuras que lo llevó a ganar el título venezolano, el uruguayo Juan Ramón Carrasco, se marchó a su país al no haber llegado a un acuerdo económico con los directivos.

Marítimo, empero, ha comenzado a mejorar futbolísticamente y cree en sus opciones de pasar a la siguiente fase del campeonato.

POCA EXPECTATIVA

La Copa Libertadores de América ha despertado poca expectativa en Venezuela.

Minervén y Marítimo apenas llevaron ocho mil personas el miércoles, cuando se enfrentaron en Puerto Ordaz, y es cosa muy probable que esa asistencia no mejore en ocasión de la visita de los equipos bolivianos que se producirá a partir de la próxima semana.

El fútbol evidentemente no es el deporte número uno en Venezuela. Está muy por encima el beisbol e inclusive el basquetbol acapara gran atención de la gente.

El periodismo, por ejemplo, le otorga poca cobertura y una prueba clara es que las principales cadenas de radio y televisión no se ocuparon de difundir la semana pasada el cotejo de Puerto Ordaz.

MINERVEN ES UN PLANTEL QUE SE HACE RESPETAR COMO LOCAL. MARITIMO ES UN EQUIPO CONSERVADOR Y JUEGA MEJOR DE VISITANTE

CUANTOS PUNTOS NECESITAN NUESTROS EQUIPOS PARA CLASIFICARSE

SEIS PUNTOS SERVIRIAN PERO SI SON SIETE, MEJOR

A partir de esta semana, los seguidores de Bolívar, en primer término, y los de The Strongest, después, comenzarán a calcular los puntos necesarios para que esos planteles se clasifiquen y pasen a la ronda siguiente de la Copa "Libertadores".

Lo dicho en el título: **Seis puntos pueden servir, pero tener siete o más sería muy bueno** para gualdinegros y celestes.

No creemos que nuestros elencos puedan igualar lo que hicieron los representantes bolivianos (Blooming y Oriente Petrolero) hace nueve años ante otros elencos venezolanos: algo que evocamos con la tabla final de aquel grupo:

POS.	EQUIPOS	PUNTOS	LOCAL	VISIT.
1º	BLOOMING	11	7	4
2º	Oriente	8	5	3
3º	Táchira	4	—	—
4º	Italia	1	—	—

En aquel tiempo, **se clasificaba un equipo en cada grupo,** y Oriente Petrolero, que había hecho una buena campaña en Venezuela, quedó eliminado porque perdió tres de los cuatro puntos ante Blooming en Santa Cruz de la Sierra.

Hay que tomar con pinzas esta evocación. Lo ocurrido en 1985 no asegura nada, como tampoco que—más recientemente—nuestra Selección haya goleado dos veces seguidas a la venezolana...

Creemos que atigrados y bolivaristas tiene más potencial que Marítimo y Minervén, hay que ver si esa suposición se confirma. Al fin de cuentas, no vamos a esperar mucho: dentro de veinticuatro horas, se producirá el primer partido.

LAS ONCE VICTORIAS EN CAMPOS DEL EXTERIOR

Con el afán de poder informar de otras victorias en los próximos días, y porque **ya pasaron más de cinco años desde la última de ellas,** ofrecemos ahora el cuadro de triunfos (once) logrados por los equipos de Bolivia en campos del exterior:

Fecha	Lugar	Resultado
5/2/65	Quito (Ec)	Dep. Quito 0—The Strongest 1
19/2/66	Quito (Ec)	9 de Octubre 3—Municipal 4
10/5/67	Bogotá (Col)	Ind. Santa Fe 1—Bolívar 2
4/4/81	Ambato (Ec)	Tco. Universit. 1—Wilstermann 2
8/4/81	Ambato (Ec)	Tco. Universit. 2—Strongest 3
2/5/84	Rancagua (Ch)	O' Higgins 3—Blooming 4
17/3/85	Caracas (Ven)	Dep. Italia 0—Blooming 3
21/3/85	S. Cristóbal (V)	Táchira 0—Blooming 1
21/3/85	Caracas (Ven)	Dep. Italia 0—Oriente 3
25/5/86	Lima (Perú)	Universit. 1—Wilstermann 2
19/8/88	Asunción (Par)	Olimpia 1—Oriente 2

COPA LIBERTADORES

THE STRONGEST MARITIMO
BOLIVAR MINERVEN

Informe sobre la Libertadores

CON EL SISTEMA ACTUAL

Desde que comenzaron a clasificarse tres equipos por grupo en la Copa (año 1989) **solamente una vez pasaron nuestros dos representantes a la segunda fase.**

Con el respeto que nos merecían los elencos de Bolívar y Oriente, consideramos que en esa versión (1991) tuvo mucho que ver la insólita actitud de Boca Juniors en perjuicio de River Plate.

Hagamos un repaso de cinco primeras fases coperas para saber que ocurrió en cada una de ellas.

En 1989 Bolívar fue tercero, con seis puntos, y pasó.

1º	Peñarol	7 pts.
2º	Danubio	6 pts.
3º	Bolívar	6 pts.-Todos como local

Al año siguiente, 1990, fue The Strongest quien logró el pase a la segunda ronda, luego de un empate en seis unidades.

1º	Emelec	6 pts.
2º	Strongest	6 pts.—Todos como local
3º	Barcelona	6 pts.

En 1991 ocurrió lo que mencionábamos líneas arriba: la clasificación de nuestros dos planteles, luego de haber igualado, **en partidos para olvidar,** con Boca Juniors en la "Bombonera".

1º	Bolívar	7 pts.—Uno como visitante
2º	Boca	6 pts.
3º	Oriente	6 pts.—Uno como visitante

En 1992, Bolívar fue tercero, logró los seis puntos necesarios, y consiguió seguir en la Copa.

1º	Criciuma	9 pts.
2º	San Pablo	8 pts.
3º	Bolívar	6 pts.—Dos en Oruro

En la Copa del año pasado, Bolívar escaló otro peldaño—aquel empate jubiloso en Calama—y llegó a las siete unidades.

1º	Univ. Católica	8 pts.
2º	Bolívar	7 pts.—Uno como visitante
3º	Cobreloa	7 pts.

Si el lector tiene la paciencia de revisar lo ocurrido en estas cinco ediciones, podrá comprobar que nuestros elencos consiguieron varias veces la cifra indispensable, con muy pocas alegrías grandes en el exterior.

NUMEROS PARA TENER EN CUENTA

Nuestros conjuntos disputaron ciento cuarenta y cinco partidos en el extranjero desde 1960, año inaugural de la Copa "Libertadores de América".

Triunfos bolivianos: Once.
Empates: Veinte
Derrotas: Ciento catorce.

Nuestros elencos anotaron ciento un goles, pero tuvieron que padecer cuatrocientos. Jugaron veinticuatro partidos en Estadios de la Argentina (en uno de ellos, Bolívar-Olimpia de 1969, como campo neutral); veintidós en Ecuador; diecinueve en Uruguay; dieciocho en Colombia; diecisiete en Paraguay; catorce en Brasil y otros catorce en Chile; doce en Perú, y solamente cuatro cotejos en Venezuela.

ooo

Las victorias en el exterior, que son tan escasas, se especifican por separado; y de los veinte empates diremos que fueron conseguidos por:

Bolívar	6
Oriente	6
Wilster	2
Strongest	2

Una igualdad cada uno lograron Always Ready, Municipal, Blooming y San José.

ooo

Juan Carlos Sánchez es el jugador de nuestros elencos que hizo más goles en el extranjero (siete), y lo siguen en ese aspecto otros tres futbolistas con cuatro tantos: Víctor Hugo Antelo, Salomón Moyano (jugaba en Municipal), y Luis Fernando Salinas.

Asamblea del Deporte impidió realización de elecciones

VIRTUAL INTERVENCION AL CICLISMO

Quieren unificar deportes pedaleros y conformar una sola asociación.

Un aspecto de la reunión entre los miembros del deporte paceño y la Asociación de Ciclismo.

La Asociación de Ciclismo de La Paz fue virtualmente intervenida ayer por la Asamblea del Deporte Paceño, cuyas autoridades impidieron la realización de las elecciones de directorio que debían llevarse a cabo en el velódromo de Alto Irpavi.

La medida de la Asamblea del Deporte Paceño, que preside el dirigente Jaime Lozano, se debe — según se explicó — a concretar un proyecto que unifique en una sola asociación al ciclismo, al bicicross y al ciclismo de montaña.

El planteamiento de la Asamblea, hecho conocer ayer, consiste en hacer una revisión a los Estatutos y Reglamentos de estas asociaciones y de conformar una sola Asociación con una cabeza y varias vicepresidencias, cada una encargada de su respectiva modalidad.

El tema no fue bien asimilado por los dirigentes del ciclismo y de los propios delegados y ciclistas, quienes consideraron que se estaba sufriendo una intervención de parte de la Asamblea del Deporte Paceño.

La Asamblea estuvo representada en la oportunidad por su presidente, Jaime Lozano, y por otros miembros del directorio, entre ellos el titular del motociclismo, Freddy Garnica, quienes explicaron que la decisión de llevar a cabo este proyecto fue tomada en una reunión, de la cual no tomaron parte los dirigentes del ciclismo.

El hecho, que causó molestia, será tratado en el curso de esta semana y se ha convocado a una reunión para mañana, en la que se explicarán otros detalles. Mientras tanto, las elecciones del ciclismo, que ayer estaban por realizarse, fueron postergadas indefinidamente, dependiendo de los resultados que surjan del proyecto presentado en el curso de la víspera.

Ayer en Achumani

DOS RECORDS EN JORNADA DE BICICROSS

Un récord continental y otro nacional, fueron batidos ayer en la segunda competencia del campeonato departamental de bicicross cumplida en la pista de Achumani. En categoría expertos para 12 años, Raúl Ruiz logró un nuevo récord continental con un tiempo de 44"70/100. En damas, 10-11 años, María Sonia Valda implantó el nuevo registro con 52"30/100. La prueba se desarrolló con una buena cantidad de pilotos. Los resultados generales son los siguientes:

DAMAS

10-11 años: María Sonia Valda, Daniela Andrade y Andrea Rodríguez. 12-13 años: María José Ruiz.

EXPERTOS

5 años: Pablo Alvarez García, Pablo López y Gabriel Vargas. 6 años: Jannick Wende, Jasmany Bakry y Luis Fernando Montaño. 7 años: Marco Yamil Cárdenas, Gabriel Arce y Andrés Bohorquez. 8 años: Raúl Valda, Andrés Valda y Luis Ignacio Ponce. 9 años: Pablo Cárdenas, Marcelo Jáuregui y Claude Frey. 10 años: Rodrigo Ascarrunz, Nicolás Bohorquez y Lucas Wende. 11 años: Ariel Machicado, Rodrigo Jáuregui y Martín Vacaflor. 12 años: Raúl Ruiz, Mario López y Benjamín Martínez. 13 años: Cid Martínez, Gabriel Valda y Christian Higueras. 14 años: Miguel Larrea, Freddy Chávez y Diego Andrade. 15-16 años: Daniel Olmos, Martín Larrea y Andrés Barrios. 17 años: Marcelo Alvarez García y Pablo Meave.

El bicicross cumplió ayer su segunda fecha del torneo departamental.

Seguirá el próximo domingo

FINAL PELOTARI FUE INTERRUMPIDA POR LLUVIA

La final del torneo de cuartos de pelota de mano fue suspendida ayer por lluvia, cuando se habían jugado dos canchas y el marcador estaba empatado a uno.

Los equipos de 9 de Octubre y Alquile no pudieron concluir el compromiso debido a una fuerte lluvia, que impidió el desarrollo de las acciones y obligó a que la partida sea programada para el próximo domingo.

El cotejo fue muy disputado y los equipos se repartieron las dos primeras canchas, quedando pendiente una tercera en la que se definirá al campeón de la temporada.

Una buena cantidad de público se dio cita en los frontones de Miraflores para presenciar el encuentro final.

Por 9 de Octubre jugaron Enrique Alarcón, Nicolás Alarcón y Ramiro Retamozo; por Alquile, en tanto, jugaron Gonzalo Aldunate y Freddy Vargas.

9 de Octubre logró una semana atrás el título correspondiente a la modalidad de soleadas.

Estas finales corresponden el campeonato 1993, que sufrió un retraso considerable y recién está por concluir.

Los ganadores representarán a La Paz en el torneo nacional de clubes campeones que se efectuará desde el 15 de marzo en la ciudad de Santa Cruz.

Al término de este torneo se iniciará el que corresponde a 1994, informaron los dirigentes de la Asociación de Pelota a Frontón de La Paz.

DUERI Y JIMENEZ GANARON EN PRUEBA DE TIRO AL VUELO

El paceño Henry Dueri y el cochabambino Luis Jiménez, ganaron la primera prueba departamental de tiro al vuelo, que se disputó ayer en Mallasilla organizada por el Club de Caza, Pesca y Tiro "La Paz".

Una treintena de tiradores, entre ellos representantes de Cochabamba, intervino en la competencia que abrió el calendario local de la presente temporada.

En la prueba de skett con handicap, el primer puesto fue para Henry Dueri; fue segundo Eduardo Salomé y tercero Mauricio Castellanos. En el puntaje neto, Dueri ocupó el primer lugar.

En la modalidad de fosa olímpica, también con handicap, Luis Jiménez, de Cochabamba, se ubicó en el primer puesto. Alfredo Shuab junior y Mario Asbún fueron segundo y tercero, respectivamente. Asbún logró el mejor puntaje en la clasificación neta.

La competencia se llevó a cabo con absoluta normalidad y no sufrió ninguna interrupción, pese a la continua amenaza de lluvia.

Con esta prueba comenzó sus actividades el nuevo directorio del Club de Caza, Pesca y Tiro "La Paz", que para esta gestión está presidido por el dirigente Fernando Gamarra.

Semana importante para The Strongest

GARCIA NO VA MAS

Arturo García ha sido descartado por The Strongest.

El presidente atigrado, Jorge Sfeir, fue enfático ayer al señalar que "como el jugador no aceptó las condiciones que le propuso el club, entonces queda al margen del equipo". Incluso señaló que no será tomado en cuenta ni siquiera para la Copa Libertadores de América.

García recibió dos propuestas económicas, la segunda mejor que la anterior, pero ninguna lo dejó conforme.

Según el jugador, Strongest le ofreció menos que el año pasado y eso no le convenía.

Arturo estaba en planes de la dirección técnica para jugar la Copa y el torneo local, pues había sido inscrito en ambas partes.

Desde hoy seguramente dejará de trabajar en el cuadro atigrado.

García fue protagonista importante en la exitosa campaña que cumplió Strongest en el certamen anterior.

CASO MIR

No se llegó todavía a un acuerdo con Claudio Mir para que pueda seguir vistiendo la casaca atigrada este año.

El delantero argentino solamente tiene contrato por esta Copa Libertadores y nada más.

"Pero estamos en eso, el sábado Claudio conversó con nosotros y nos exteriorizó su deseo de jugar este año en el equipo. Entonces tenemos que dialogar y llegar a un entendimiento, especialmente en el aspecto económico", dijo el vicepresidente de Strongest, José Lara.

Es por esta situación que Mir no está tomando parte en el certamen de la Liga.

SEMANA IMPORTANTE

Esta será una semana importante de trabajo para el cuadro stronguista con vistas a sus compromisos en Venezuela por el Grupo 5 de la Copa Libertadores de América.

Jorge Vichera ya piensa en los encuentros de Puerto Ordaz y Caracas. Para entonces quiere contar con todos sus jugadores en buenas condiciones y un planteamiento táctico bien definido.

El campeón boliviano tiene que jugar el martes 8 en Puerto Ordaz con Minervén y el viernes 11 en Caracas con Marítimo. "Ya hemos tomado los recaudos respectivos en lo que corresponde a la parte logística. El señor Eduardo Angulo se encargó de este tema y creo que todo está bien", sostuvo Lara.

Más adelante el directivo acotó que "en el directorio existe plena confianza en que el plantel cumplirá una buena campaña en esta Copa Libertadores, porque queremos llegar lejos, donde no ha llegado ningún equipo boliviano en este campeonato".

CASO ARTEAGA

Con relación al caso del jugador Robert Arteaga y la versión que circuló, José Lara dijo: "La situación de este jugador es la misma que repetí la anterior semana, es un jugador que al tiempo de hacer su negociación con mi persona, me manifestó ciertas anomalías para su contratación, especialmente cuando se refirió a una oferta que habría recibido de otros equipos para que pueda jugar. Eso lo hemos hecho conocer públicamente y ahora estamos esperando la llegada del jugador para encontrar una explicación de su parte porque al parecer se negó".

Arturo García. Ha sido descartado por Strongest.

Expresó que Strongest quiere aclarar este caso "porque hemos recibido una carta de la Federación donde nos piden una aclaración al respecto. Por eso estamos esperando tener una reunión con Robert y tener más elementos de juicio para adoptar una posición definitiva al respecto".

"Lamentablemente -prosiguió- un jugador de sus condiciones, que por primera vez está vistiendo la camiseta de la selección y que por primera vez tiene la posibilidad de mostrarse en el fútbol grande, seguramente tiene el temor obvio de perder esas condiciones y posibilidades. Por eso yo quiero reunirme con él y hablar seriamente para ver cuáles serán los pasos que vamos a dar".

Finalmente manifestó que "en Strongest no queremos crucificar al jugador y menos cometer errores. Vamos a andar con pies de plomo porque tenemos que tomar en cuenta que se trata de un muchacho joven al que hay que entenderlo porque no tiene mucha experiencia no está fogueado en esto del fútbol".

Arteaga se encuentra en Los Angeles con la selección nacional jugando partidos de preparación para el mundial de Estados Unidos '94.

Estará de vuelta a media semana.

Jorge Sfeir sale también en defensa

"ESOS TERRENOS SON DE ADESU Y NO DE ENCINAS"

"Los campos deportivos de Obrajes son de ADESU y no de Gastón Encinas", dijo ayer Jorge Sfeir a tiempo de señalar que su club, The Strongest, apoya y respalda totalmente a la Asociación Deportiva del Sur "a la que se le quieren arrebatar sus terrenos".

El directivo atigrado se mostró muy molesto con la actitud que han asumido las personas que quieren despojar a ADESU de sus predios en la zona sur de la ciudad. "Recuerdo que antes había en Seguéncoma una cancha que ahora no existe, desapareció con el correr del tiempo. Cuando volví de Estados Unidos ya no había. Y eso no tiene que suceder en esta ciudad donde más bien necesitamos de más campos deportivos y nos enfrentamos con personas que quieren hacerlos desaparecer".

"Por eso Strongest apoya totalmente a los deportistas de Obrajes y a ADESU porque esos terrenos son suyos y no de propiedad de Gastón Encinas".

Indicó que todo el deporte tiene que luchar porque cada día haya más campos deportivos para que la población se recree "y evitar que se consolide esta clase de fraude que se le quiere hacer al deporte de la zona sur".

Dictará "Zorro" Rivero

ARRANCA CURSO PARA TECNICOS

El curso téorico y práctico de fútbol a cargo de Eduardo "Zorro" Rivero, prestigioso entrenador que por años presta servicios en la Academia "Tahuichi" Aguilera, se cumplirá en La Paz a partir de hoy y tendrá una duración de tres días.

Directores técnicos y jugadores de la urbe paceña como de El Alto podrán participar del curso que tendrá lugar en el auditorio de la Clínica Nacional del Deporte y la parte práctica en el estadio "Siles".

El Secretario Nacional del Deporte, Rolando Aguilera, sobre este particular declaró que es propósito del Gobierno implementar bases para el funcionamiento de academias que se asemejen a la "Tahuichi" de Santa Cruz, y es con ese fin que se recurrió a la experiencia de Eduardo "Zorro" Rivero que por años brindó sus conocimientos en favor de diferentes elencos que alcanzaron éxitos a nivel internacional. "Zorro" Rivero ya estuvo en otros distritos del país. Inició su gira por Guayaramerín para luego pasar a Riberalta y Trinidad, luego de La Paz viajhará a Guanay para después internarse hasta Cobija, y después estará allá donde se lo requiera porque estamos seguros que sus enseñanzas serán altamente positivas, anotó más adelante el titular de la SND.

CUADRANGULAR

Aguilera Pareja, informó más adelante que el próximo domingo 6 de marzo comenzará la semana deportiva social de El Alto, ocasión en la que se pondrá en escena un torneo cuadrangular que contará con la participación del representativo infantil que ganó un título internacional en Lima (Perú), la Selección de El Alto y combinados de las escuelas La Paz y ABB.

El miércoles 9 la programación tendrá lugar en El Alto, debiendo medirse los planteles de Escuela La Paz - ABB y en el lance de fondo se las verán los equipos de Tahuichi y El Alto. La final se resolverá el jueves 10 en el estadio "Siles", debiendo medirse a primera hora los perdedores de la fecha inaugural y a segunda hora se define el título del cuadrangular.

FRUSTRACION ORUREÑA POR CAIDA DE SAN JOSE

ORURO 27 (PRESENCIA) por Humberto Cabezas.- Un ambiente de frustracción se desató hoy aquí, tras la goleada que soportó San José en Sucre, ante Independiente Petrolero, por 5-0, en el campeonato liguero de fútbol, sumando su segundo contraste en menos de una semana. "Que se vaya" fue la consigna coincidente manifestada por enojados "hinchas", al referirse al directorio, encabezado por José Costas y ahora cooperado por Jaime Soria Galvarro y Freddy Arancibia, culpándole por la desastrosa campaña que cumple en el torneo liguero con un elenco de segundo nivel organizado a último momento.

Desde Sucre, durante la transmisión por radio de las incidencias del partido, los periodistas capitalinos dijeron que de modo sorprendente, este San José no es ni la sombra del elenco que actuó el pasado año y que si juega así, es firme candidato al descenso.

Por primera vez, desde hace cuatro años, aquí se habla de descenso que involucre a San José, como anticipando el resultado de la campaña "santa" hasta ahora sumamente pobre con dos derrotas consecutivas.

Según los aficionados, está quedando atrás, de modo dramático, la gloriosa etapa surgida en 1990 cuando San José, con los hermanos Arévalo como dirigentes se convirtió en equipo "boom" de la liga hasta alcanzar la Copa Libertadores en dos ocasiones consecutivas, gracias al aporte y trabajo del empresario Tito Terceros. La derrota soportada hoy, en Sucre, dejó sumamente cuestionado al actual directorio presumiéndose su virtual caída en las próximas horas, aunque dejando en la incertidumbre la vigencia del club más popular del país.

La renuncia de José Costas y de sus colaboradores es exigida a gritos por los aficionados y socios del club para dar paso a una renovada etapa que devuelva a San José, sus pergaminos. Nadie quiere ni pensar lo que ocurrirá el próximo domingo 6 de marzo, cuando los "santos" jueguen ante The Strongest, campeón nacional , como anfitriones. También se da por descontada la renuncia del técnico Daniel Valencia, quien se mostró preocupado porque el directorio no le proporcionó el elenco que había solicitado al aceptar el cargo.

La selección fue superada con claridad en Los Angeles

NOS GANARON LOS PUMAS

Carlos Trucco. De los pocos que jugaron bien.

Monterey Park (California, EE.UU.), 27 feb (EFE).- Los 'Pumas' de la Universidad de México vencieron hoy por 2-0 a la selección de Bolivia, que se prepara para el Mundial de Estados Unidos'94, con dos goles en la segunda parte de Jorge Santillana y Antonio Torres.

El equipo mexicano, pese a jugar este encuentro amistoso con los reservas, se impuso con claridad a una selección boliviana que mantuvo su portería a cero en la primera mitad gracias a la buena actuación del guardameta Carlos Trucco.

En la segunda parte, los hombres que dirige el español Jabier Azkargorta fueron claramente superados por el Universidad de México, que se adelantó en el marcador por medio de Santillana en el minuto 54 y estableció el 2-0 definitivo con un tanto de Torres a falta de cuatro minutos para el final del encuentro.

2. Univ. México: Sergio Bernal, Israel López, Eduardo Medina, David Otero, Alejandro Pérez, Sandro Coelho, Manuel Sol, Vicente Nieto (m.46, Angel Bustos), José Damasceno (m.52, Antonio Torres), Jesús Olalde y Jorge Santillana.

0. Bolivia: Carlos Trucco, Robert Arteaga, Gaspar Monte (m.46 (Mario Piñero), Oscar Sánchez, Sergio Rivero, Modesto Soruco, Juan Carlos Chávez (m.46, Carlos Borja), Milton Melgar, Mauricio Ramos (m.34, Wilson Rueda), Jaime Moreno (m.72, Jhonny Villarroel) y Alvaro Peña (m.46, William Ramal).

Goles: 1-0, m.54: Santillana. 2-0, m.86: Torres.

VERSION REUTER

MONTEREY PARK, California, feb 27 (Reuter) - Jorge Santillana y Antonio Torres anotaron goles en el segundo tiempo para llevar al club de fútbol de la Universidad Nacional Autónoma de México (UNAM) a una victoria 2-0 sobre Bolivia, en un partido amistoso. Bolivia, que abre la Copa Mundial de este año en los Estados Unidos contra el campeón que defiende el título, Alemania, el 17 de junio en Chicago, fue capaz de mantener intacta su portería gracias a la aguda intervención del arquero Carlos Trucco. Santillana abrió el marcador a los 54 minutos con un disparo de 20 metros que logró pasar a Trucco.

Torres también anotó a los 86 desde el lado derecho, con un disparo de 10 metros que venció al arquero boliviano. Bolivia venía de una derrota 2-0 ante Colombia el 20 de febrero en Miami en la Copa Joe Robbie. Además de Alemania, Bolivia tendrá como rivales en el Grupo C a España y Corea del Sur.

Alineaciones:

UNAM - Sergio Bernal; Israel López, Eduardo Medina, David Oteo y Alejandro Pérez; Sandro Coelho, Manuel Sol, Vicente Nieto (Angel Bustos a los 46 minutos) y José Damasceno (Antonio Torres a los 52); Jesús Olalde y Jorge Santillana.

Bolivia - Carlos Trucco; Robert Arteaga, Gaspar Monte (Mario Pinedo a los 46 minutos), Oscar Sánchez y Sergio Rivero; Modesto Soruco, Juan Carlos Chávez (Carlos Borja a los 46), Milton Melgar y Mauricio Ramos (Wilson Rueda a los 34), Jaime Moreno (Jhonny Vallarroel a los 72) y Alvaro Peña (William Ramallo a los 46).

A Azkargorta no le gustó para nada

"JUGAMOS UN PARTIDO MALO Y HORROROSO"

LOS ANGELES, 27 (PRESENCIA) por teléfono.- Muy disconforme dejó a Xabier Azkargorta la actuación de la selección boliviana frente a Los Pumas de la Universidad Nacional Autónoma de México.

El técnico español confesó que desde que se hizo cargo del equipo no vio un partido como el de hoy.

"Es el peor que hemos jugado", dijo Azkargorta, quien no pudo ocultar su preocupación por el rendimiento de su equipo, más que por el resultado del encuentro.

Los Pumas ganaron 2-0.

"Desde que estoy con la selección boliviana, no he visto un partido como el de esta noche. Se entiende que estos partidos deben ser para jugar, pero a este paso van a ser para descansar", apuntó.

Xabier Azkargorta

Más adelante, Azkargorta reclamó mayor atención a la selección.

"En un principio la gente en Bolivia dijo que iba a colaborar con la selección, pero a la hora de la verdad no es así", sostuvo haciendo referencia a que en este partido no contó con la presencia de varios jugadores importantes, como los de Bolívar, que juegan la Copa Libertadores de América.

"Desgraciadamente hemos jugado un cotejo horroroso. Pero vamos a intentar trabajar, cuando se dé la ocasión, con toda la gente que precisamos. Mientras tanto seguiremos jugando con honestidad", mencionó.

Azkargorta dijo que uno de los pocos jugadores que se salvó fue Oscar Sánchez, nuevo convocado a la selección.

"Porque en líneas generales, el equipo tuvo una mala actuación", puntualizó.

Trucco también se salvó, pues en la primera etapa en especial evitó en varias ocasiones la caída de su valla.

LESIONADO

Mauricio Ramos salió lesionado del campo de juego, cuando se habían cumplido recién 34 minutos del partido.

El joven mediocampista tiene un fuerte golpe en la rodilla.

El caso no es de mucha consideración, pero preocupa.

Ramos fue asistido por el médico de la selección, Miguel Elías Zaiduni.

VIAJE

La selección viajará mañana a Cancún, México, donde tiene previsto jugar con Guadalaja otro cotejo de caracter amistoso.

Ese encuentro será el martes en las noche.

Después el seleccionado boliviano tiene previsto su retorno.

AYUDA - PREVIENE - PROTEGE

AJO PLUS

Dr. Mann

grageas

El AJO es un remedio para el flujo sanguíneo pobre. Disminuye las concentraciones de grasas, responsables de la arterioesclerosis. Mantiene la capacidad física y mental. Controla la presión arterial. Estimula la secreción biliar y de los jugos digestivos y contrarresta desórdenes gastrointestinales.

El MUERDAGO apoya la circulación y enriquece el efecto del ajo sobre la presión arterial alta.

La ESPINA BLANCA contiene elementos cardio-activos. Refuerza la actividad del corazón.

El LUPULO calma estados de ansiedad y tensión. Alivia la presión y opresión en el corazón.

La CLOROFILINA previene los malos olores, como el bucal y el corporal provocados por el ajo. Es un bloqueador natural de olor.

Previene y apoya los tratamientos asociados a la vejez: Disminución de la capacidad mental, reducción de la capacidad del sistema vascular, calcificación arterial (arterioesclerosis), principios de presión arterial alta (hipertensión), impedimentos de la función cardiaca, dolencias gastrointestinales tales como sensación de saciedad, indigestión y flatulencia

Dr.Mann Pharma

Colección
la revista deportiva PRESENCIA

ANTONIO DE JESUS (Antoninho). Ayer hizo tres goles para el tigre.