BancoSur
l banco de hoy

❑ **Diputados aprueban Ley Forestal**

Página siete

❑ **Unión Europea aprueba ataque sobre Bosnia**

Página diez

BancoSur
el banco de hoy

PRESENCIA

MATUTINO FUNDADO EL 28 DE MARZO DE 1952 - AÑO XLII - Nº 12.722
LA PAZ, BOLIVIA, MARTES 8 DE FEBRERO DE 1994 - 34 PAGINAS - PRECIO: LA PAZ Y EL PAIS Bs. 2.50

Cancilleres terminaron reunión bilateral

Bolivia y Paraguay decididos a desarrollar proyecto gasífero

Los gobiernos de Bolivia y Paraguay decidieron impulsar un proyecto de compra-venta de gas y emprender la construcción de un gasoducto entre Vuelta Grande y Asunción, mediante una empresa binacional privada que será conformada en el futuro.

Los cancilleres de Bolivia, Antonio Araníbar, y de Paraguay, Luis María Ramírez, suscribieron ayer un "acta de entendimiento" que establece la provisión de gas natural y gas licuado a ese país con la creación de una empresa binacional privada, basada en un proyecto que formulen las empresas Yacimientos Petrolíferos Fiscales Bolivianos y Empresa Gran Chaco de Gas.

El acuerdo establece también la creación de un grupo de trabajo bilateral, conformado por los ministerios de Hacienda y Desarrollo Económico de Bolivia, y de Obras Públicas y Comunicaciones del Paraguay, además de representantes de YPFB y Chaco Gas, cuyos miembros deberán reunirse en el plazo más breve posible para elaborar los términos de dichas operaciones.

"Este es un proyecto muy importante porque representa para Bolivia un nuevo mercado para su gas; para el Paraguay tendrá una repercución significativa en la transformación de algunas industrias y el desarrollo de otras perspectivas", explicó Ramírez, que retornará hoy a su país.

Ambos cancilleres ofrecieron una conferencia de prensa al término de la reunión, para dar a conocer los puntos centrales de lo que será la "Declaración conjunta" que suscribirán los presidentes de Bolivia, Gonzalo Sánchez de Lozada, y de Paraguay, Juan Carlos Wasmosy, durante su entrevista en Asunción, a mediados de marzo próximo.

Se trata de un "Acuerdo de Complementación Económica" para impulsar un programa de intercambio comercial, basado en listas específicas, con miras a alcanzar una zona de libre comercio entre los dos países.

Con referencia a la hidrovia Paraguay-Paraná, ambos cancilleres consideraron que se trata de una ruta de salida al mar y expresaron seguridad respecto a la pronta integración del Río de la Plata al sistema fluvial Paraguay-Paraná, que recorre gran parte del territorio del sudeste del continente latinoamericano.

"Pensamos que con el tiempo el Río de la Plata va a formar parte de la hidrovía", como un sistema de integración vial y de comunicación entre los cinco países involucrados en el proyecto: Argentina, Bolivia, Brasil, Paraguay y Uruguay, dijeron.

La construcción de la carretera Transchaco fue considerada como un elemento "muy importante para impulsar el desarrollo de la región chaqueña" de los dos países.

(Más información, página siete)

Nueva era de relaciones
Los cancilleres de Bolivia, Antonio Araníb y de Paraguay, Luis María Ramírez, suscribieron ay un "acta de entendimiento" que establece l provisión de ga natural y gas licuado a ese país con la creación de una empresa binacional privada. Ramír conversó con PRESENCIA, sobre la nueva era de las relaciones boliviano-paraguayas.

Luego de la firma del acta de entendimiento, el canciller de Paraguay, en entrevista con PRESENCIA, dio un amplio panorama de las relaciones diplomáticas entre Bolivia y su país.

'n esta 'dición

agen en scenso

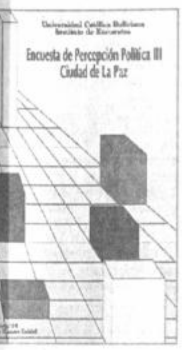

uesta de la UCB la frustración de la lacion ante seis es de gobierno gina 5).

l de agas
de un millón de ianos padece mal hagas ESENCIA del País, na 1).

áspora
IBOL se queda sin s y sin mineros na 12).

r una dalla
iller Antonio íbar será pelado por ecorar sin permiso colega de Brasil, Núñez Amorín na 5).

puestos
a ahora se raron 18.000 buyentes en La página 12).

sistencia

esinos preparan e bloqueo nal de caminos efender las sas públicas que "gallina muerta" a 6).

lidas
ciones tarijeñas an medidas de za por plimiento del no (PRESENCIA s, página 2).

A un paso del Congreso

Gabinete da últimos toques al Presupuesto de la Nación

Con un tope máximo de 9.500 millones de bolivianos, el Presupuesto General de la Nación se encuentra bajo la lupa del Presidente de la República, Gonzalo Sánchez de Lozada, y del equipo ministerial, antes de su envío al Congreso.

El Secretario Nacional de Hacienda, Fernando Cossío, precisó que el monto de las recaudaciones programadas este año para la Renta es de 620 millones de dólares, en tanto que el que corresponde a la Aduana alcanza a $us 80 millones.

Una vez más afirmó que el Presupuesto General no contempla el temido "gasolinazo" y subrayó, apelando al artículo 5º del proyecto de Ley de Capitalización, que la transferencia al Tesoro General de la Nación (TGN) de los pasivos de las empresas que serán capitalizadas, será analizada caso por caso. El "stock" de la deuda externa que cubre el TGN es de 2.500 millones de dólares, puntualizó al respecto.

RACIONALIZAR LA UNIVERSIDAD

Respecto del presupuesto que exigen las universidades, Fernando Cossío dijo que la posición del gobierno es invariable, aunque no necesariamente irrevisable, y ratificó que las casas de estudio recibirán el presupuesto devengado de la gestión pasada, con un incremento adicional de 7,5 por ciento, destinado a la partida de servicios personales y el bono de eficiencia correspondiente a 1993.

Todas las instituciones tienen pretensiones, pero el Estado no puede decir sí a todo y a todos. Es más, "no podemos comprometernos más allá de los ingresos que percibe el TGN", advirtió esa autoridad.

Finalmente recordó, a propósito de las exigencias del sistema universitario, que "todo el mundo está haciendo un esfuerzo de racionalización del gasto" (incluidos los ministerios), por lo que las universidades también deben seguir esa norma.

(Más información, página cuatro).

- Asciende a Bs 9.500 millones y su distribución está bajo la premisa de que no se puede decir sí a todos y a todo, dijo Secretario Cossío. Monto de recaudaciones programadas es de $us 620 millones

Ministros se reunieron ayer con ADN

Gobierno no logra despejar dudas sobre capitalización

Con el propósito de convencer a la oposición sobre las bondades del plan de capitalización, los ministros del área económica del gobierno se reunieron ayer con dirigentes de Acción Democrática Nacionalista (ADN), que mantienen dudas sobre el éxito de esa medida.

Mientras el Alto Mando de las Fuerzas Armadas -que recibió una extensa explicación del Presidente sobre el tema- expresó su firme adhesión al plan, el ministro de Comunicación Social, Herman Antelo y el secretario ejecutivo de ADN, Jorge Quiroga, coincidieron en señalar que el debate final se dará en el Congreso.

Sin embargo, Quiroga recordó que ADN expresó su preocupación sobre la transferencia de los pasivos de las empresas al Tesoro General de la Nación, los que suman 805 millones de dólares, sin contar la deuda del LAB y los beneficios sociales de los trabajadores de las compañías en subasta.

Asimismo a ADN le inquieta la posibilidad de que con el sistema de capitalización, las empresas transferidas se encuentren en una situación de bonanza, mientras cunda la desesperanza en el Tesoro General de la Nación, por la falta de recursos para atender a los sectores sociales.

COINCIDENCIAS

Salvo matices conceptuales y preocupaciones coyunturales, oficialistas y opositores están de acuerdo con la capitalización de las empresas monopólicas del Estado, por lo que ADN no se opondrá "por principio" a la inyección y atracción de capitales privados foráneos, dirigidos al sector productivo, advirtió Quiroga. Entre tanto, Antelo afirmó que el resultado de las consultas con los diferentes sectores, será la aprobación de "una ley mejorada".

FF.AA. ESTAN FIRMES

El Comandante de las FF.AA., general Fernando Sanjinés, luego de reunirse con el Presidente Sánchez de Lozada, expresó el firme respaldo de la institución castrense al plan de capitalización.

"Hemos dedicado la mayor atención a la explicación sobre la capitalización y estamos seguros de que viene alentado (el plan) con la mayor buena fe que puede inspirar el Presidente", dijo el jefe militar.

(Más información, página cuatro).

Proyecto del presidente Bill Clinton

Estados Unidos retirará 181.000 efectivos de sus Fuerzas Armadas

WASHINGTON, ANSA.- El presupuesto de Estados Unidos para el año fiscal 1995, que comenzará en octubre, prevé la eliminación de 181.000 soldados de la estructura militar norteamericana, según el proyecto enviado ayer por el presidente Bill Clinton al Congreso.

La reducción de soldados promete convertirse en uno de los principales flancos de la dura batalla que espera al mandatario frente al Congreso.

Los parlamentarios liberales hicieron saber que los recortes son insuficientes, en tanto que los conservadores prometen cavar sus trincheras en defensa de fondos para el Pentágono. El capítulo de los gastos militares representa uno de los aspectos claves del presupuesto. Clinton ha buscado el equilibrio y el presupuesto del Pentágono para 1995 crecerá sólo 3.000 millones de dólares, hasta llegar a 263.700 millones.

El plan de recortes elaborado por el presidente estadounidense, tiene previsto la eliminación de 115 grandes programas y otros centenares de corte menor: desde una estación meteorológica en las islas Samoa hasta fondos para los más pobres, como subsidios del Departamento de Construcción y contribuciones para facturas de energía.

Además, de la burocracia federal se eliminarán 10.000 puestos de trabajo. Los recortes alcanzarán por primera vez en 21 años a la NASA.

Muchas medidas prometen recrear un escenario de choques entre quienes quieren menos gasto social y quienes quieren ampliarlos, o entre defensores y opositores de los programas de Clinton.

(Más información, página diez).

El Ombudsman municipal

Por Jaime Ponce García

El anuncio de la creción del Defensor del Pueblo en el Municipio de Sucre ha despertado un creciente interés en los círculos políticos, parlamentarios y municipalistas. Esta iniciativa fue adoptada primigeniamente en Santa Cruz pero no tuvo la continuidad adecuada para fortalecerla institucionalmente.

Como lo hemos expresado, desde hace varios años, en los numerosos encuentros propiciados por el Instituto de Investigación y Desarrollo Municipal, INIDEM, la autonomía municipal permite a cada Alcaldía crear, si así lo ve por conveniente, el Defensor del Pueblo Municipal, anticipándose a la institucionalización de la figura del Ombusdman o Defensor del Pueblo que se producirá al aprobarse las reformas a la Constitución Política del Estado.

En ningún momento histórico en nuestro país, la sociedad civil ha cuestionado tanto el papel de las instituciones estatales y de las instancias de intermediación política. Este es un resultado saludable del fortalecimiento del sistema democrático. El custionamiento reclama una sociedad plural, a diferencia del verticalismo y sectarismo de los partidos que, debido a sus excesos, que han convertido al poder público en un botín partidario, han perdido credibilidad.

Este es el momento de abrir camino y permitir que las demandas sociales tengan una respuesta adecuada para que el ciudadano no se sienta impotente e inerme frente a la burocracia estatal. Los regímenes democráticos deben consagrar modernas formas de protección de los derechos humanos y establecer mecanismos de control sobre el aparato del Estado en general y de las Prefecturas y Municipalidades en particular.

El Defensor del Pueblo deberá actuar para denunciar y cuestionar las decisiones de las autoridades y funcionarios municipales que no respondan a los legítimos derechos de los ciudadanos. Si bien carece del poder de coacción, en la forma en que existe actualmente, sí tiene un alto valor simbólico y ético y puede beneficiarse de los medios de comunicación para dar publicidad a sus informes, recomendaciones y exhortaciones al cumplimiento de la ley y al respeto irrestricto de los derechos humanos. Su objetivo básico es proteger los derechos de los ciudadanos y ser un coadyuvante de los controles clásicos administrativos o jurídicos que existen.

El Ombudsman representa una nueva vía de acceso hacia las instancias del Estado, abierta en favor del ciudadano común que no puede utilizar los mecanismos tradicionales de control de la administración pública, para defender sus intereses, frente a los errores y arbitrariedades de los funcionarios.

Una característica de la burocracia es su irracionalidad, tanto en el planteo como en la solución de las situaciones que le presentan los ciudadanos. Generalmente, justifica su papel emitiendo reglamentaciones frondosas, que se superponen unas a otras a medida que pasan las distintas administraciones. Estas normas de cumplimiento complejo y a veces hasta imposible, generan un sistema normativo, avalado por la propia burocracia, a través del cual se atienden los trámites de los ciudadanos y que, a menudo, conducen a métodos informales de solución de las peticiones, con resultados de extorsión, coima o gratificación, frente a la posibilidad de dilatación indefinida de las peticiones. Es más, esta deliberada complejidad logra que las responsabilidades por los daños, molestias o abusos que se causan al ciudadano, se vea diluida en el sistema.

La característica principal de la burocracia es su ineficiencia y ella va cobrando víctimas entre los administradores. La burocracia tiene sus propias normas y actúa por su propio interés que generalmente es distinto del de los ciudadanos a quienes, sin embargo, los burócratas deben servir. De esta realidad y de las experiencias ajenas surge el Ombudsman.

El Defensor no sólo debiera ser la instancia fiscalizadora de las actividades administrativas del municipio, sino que puede constituirse en el vehículo de acercamiento entre el poder municipal y las organizaciones vecinales. Luego, el Ombudsman no sólo debe actuar sobre los funcionarios sino básicamente sobre el municipio impulsando a los vecinos y pobladores a organizarse en defensa de sus derechos. Este papel debe tenerse en cuenta al definirse los mecanismo de la participación popular en actual estudio.

Son muchos los aspectos que aún deben perfeccionarse en el modo de elección, las atribuciones y responsabilidades, las instancias a las cuales tiene acceso directo y la forma de tramitación de las denuncias, así como la publicidad de las decisiones del Defensor, pero este es un proceso y para llegar al objetivo era necesario partir con la decisión política de crear el Ombudsman municipal, cuyo ámbito de acción se irá perfeccionando progresivamente. Por ello saludamos la decisión de la Municipalidad de Sucre y de su ejecutivo que han optado por recorrer un camino de perfeccionamiento democrático.

Jaime Ponce García, es abogado y sociólogo, La Paz.

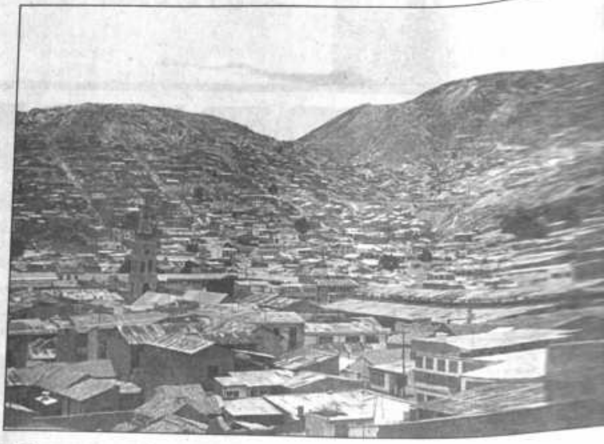

Otra vez Oruro

Por Martha Peñaranda Bojanic

Oruro, nuevamente recordará la heroica revolución del 10 de febrero de 1781, pero continuará simplemente recordando esa fecha desde una posición francamente marginal dentro del contexto boliviano.

Año tras año se presenta un anémico pliego petitorio regional, el que es escuchado pero nunca ejecutado. Hay una declaratoria de emergencia, la suspensión de actos cívicos, etc., como un acto de repudio al Poder Ejecutivo, pasa esto y la vida vuelve a ser la misma rutina donde campea el olvido y la postergación. Donde los políticos, cívicos, diputados, senadores, alcaldes se dedican a los trajines políticos, al acomodo de pegas a los del partido del gobierno de turno, pero nunca presentan un plan eficiente, concreto, exigiendo la atención del gobierno y la reivindicación de sus justos derechos.

Los dirigentes cívicos que se han sucedido hasta la fecha poco o nada han hecho en favor de los intereses legítimos de Oruro, al punto que todos los pobladores de Oruro, ven con resignación no sólo cómo se están muriendo peces, ovejas, ganado, etc, sino que se está poniendo en riesgo la vida misma de los pobladores, llegando a niveles de contaminación inaceptable en cualquier parte del mundo.

Lamentablemente, en Oruro ya no existen personajes como Sebastián Pagador, Ildefonso Murguía, o el valiente "Tambor" Vargas, que en estas horas lucharían no solamente por preservar la honra de Oruro, sino porque no se acabe la vida. Su soledad territorial es al mismo tiempo su escenario, su defensa y a la vez su imposibilidad. La realidad orureña, no es sólo culpa de las autoridades, sino que los propios habitantes de Oruro, han aceptado convivir con la injusticia, la miseria y el abandono.

Es doloroso recordar el aporte histórico que Oruro ha hecho para la conformación y ascenso del estado oligárquico, así como también sufrió la decadencia de ese eje político-empresarial, aceptando el saqueo de sus ricas vetas de minerales, contribuyendo a la acumulación de riquezas particulares, sin poner jamás piedras en el camino a los diferentes gobiernos que han ignorado a Oruro, aceptando políticos de mala fe, que se han servido y se siguen sirviendo de este departamento ... res.

Es hora d... movilicen al... ses, que luc... otros departa... galías justas... que están co... paguen impu... liar en parte ... na al medio ...

Es inadm... haya convert... giones más... Latinoaméric... emanaciones... lere la perma... lómetros de ... metalúrgicos... ecosistema ...

Ojalá que ... te de la Repub... fique un merc... ra", y que los... exijan la prese... rios de Salud, ... rrollo Sostenib... situ" todos los ... que aquejan a... "tío" y de la ...

Martha Peña... sional orureña...

Nubarrones de fin de siglo

Por Adhemar Suárez Salas

El final del siglo XIX, anticipó nada menos que la radio, la televisión, el plástico, la electrónica, la genética y las bombas atómicas, además de Freud, Jung, Adler, Marx, Fleming y Einstein.

Ahora, con el 2000 pisándonos los talones, se habla de xenofobia, guerras étnicas, magia negra y crisis en las religiones tradicionales y el psicoanálisis. Si hasta la "fábrica de sueños" se mudó de la intimidad de la mente a la computadora, cumpliendo la hazaña de recrear a los dinosaurios en la película "Parque jurásico".

El SIDA suplanta a la fiebre amarilla, la peste que aterrorizó a la gente en el siglo pasado y la carrera por lograr el embarazo de parejas infértiles se da bofetadas con los millones de niños que mueren en todo el mundo.

¿Es cierto que existe el "fenómeno" fin de siglo"? ¿Hay leyes inmutables y misteriosas que organizan esos cien años para que el final sea poco menos que una catástrofe?

Si en el siglo XIX se hacían guerras por las tierras, y en el XX por las ideas, se puede prever que en el XXI la lucha será por la información, ya que ésta es la nueva forma de conseguir riquezas. La idea parece lejana de nuestro mundo cotidiano, pero los cambios comenzaron hace ya algunos años y se acentúan en la recta final de la centuria saturada de hazañas como de iguales desgracias.

La pantalla de televisión no sólo nos comunica con todo el mundo, sino que nos ofrece nuevas formas de aprendizaje. Lo mismo ocurre con la computadora, esa cada vez más sofisticada máquina, longilínea y ligera, que junto al celular puede conseguir contactos instantáneos con cualquier punto del planeta. Esta diferencia de oportunidades entre los individuos influye directamente en la calidad de vida. Todo ello, coloca paradójicamente al individuo a partir de un consumismo deshumanizado y aterrador.

Veamos luego algunas cifras estremecedoras: El año 2000 nos encontrará con una población de 6.157 millones de habitantes, 600 millones de jóvenes desempleados y 40 millones de infectados con el terrible Sida. La pobreza cobrará más víctimas, pues habrá 150 millones de niños desnutridos. El analfabetismo girará por el orden de los 100 millones de pequeños sin escuela y sin techo propio. Más de la mitad de las naciones subdesarrolladas no podrán alimentar a su masa demográfica para el segundo milenio. Africa será uno de los continentes castigados. 31 de sus 50 Estados no podrán autoabastecerse.

Los optimistas, hablan de lado fascinante del devenir, incluyendo entre otras cosas:

El cine múltiple, que profundizará el ultramoderno sistema "showcan" o proceso de filmación de alta velocidad, el cine holográfico, las multipantallas y las imágenes de síntesis; el progreso llegará también mediante la informática que almacenará objetos y situaciones medianamente comunes para el cine del futuro, como lluvia de meteoritos, batallas de naves espaciales, abaratando de esta manera los costos de producción.

Los autos inteligentes equipados con piloto automático y dispositivos especiales que evitarán la somnolencia en el volante, mapas que eliminarán los embotellamientos, mensajes de advertencia que se imprimirán en el parabrisas con letras luminosas; los tableros dispondrán de una pantalla de cristal líquido sobre la cual aparecerán iconos de dignóstico con todo tipo de información.

Se impondrá el Anotador chip, una especie de terminal portátil que los profesionales tendrán sin teclado pero con un cursor que hará posible escribir sobre una pantalla de cuarzo líquido compatible con cualquier computadora personal.

Todas las actividades hogareñas serán comandadas a través de la Casa inteligente, cuyo ordenador colocado en el sótano recibirá las instrucciones que se ejecutarán puntualmente. No habrá servicio doméstico que no pueda realizar instantáneamente, desplazando a la ama de casa.

Y cuando no, la televisión -como hemos dicho-, con su alta definición proporcionará una imagen tan nítida que las escenas parecerán salirse de la pantalla. Esta última será extractada, de cuarzo líquido y tendrá una sintonía simultánea de ocho canales. Mientras que se emitirá en sonido estereofónico, con audio en cuatro idiomas y música con fidelidad de disco compacto.

Al otro lado, aparece, lamentablemente, como obra exclusiva del hombre, el camino dantesco, donde remachan los estados de ánimo que se reflejan en la forma no sólo de pensar y de actuar sino en la manera de vestir. Se está viviendo un luto permanente. Se usa mucho el negro y el negro representa la ausencia de color, simboliza la tristeza de la pérdida de algo querido. La moda, que cambia permanentemente y responde a ciclos que se cumplen punt... a 20 años, ... nostálgico y ... es que no se est... moda en funci... mos tanto mied... mos a mirar ... pusimos de esp... ramos hacia ... recursos del 40, ... nados del 60... ... prendente. Hast... la década del ... futurista hoy le ...

En 1900, la ... comienzo del ... modo. Le dio la ... apostó al futuro.

El esoterismo ... última década ha... sados; los astr... mentalistas y ... "profesionales" ... mejor pagados po... consumo, insen...

Faltan respu... gustia del día que... ces se busca cua... le asigna podere... pero la necesid... hereje y las perso... escépticas, recur... les de dudosa rep... vida habían soña...

Ante el avanc... supuesta crisis d... ran los teólogos ... to-, se hace ... autocrítica sobre... to, sobre su d... pero a veces ... renovarse la fe a ... lio y llegar verda... mensaje sencillo ... te.

Ojalá no se ... profecías más te... siglo son decaden... al agotarse el día... Se reaviva el fo... cultura y apare... de hecatombe y ...

Nuestro tiemp... profunda crisis ... mada reversión ... situación milena... ser humano luch... un lugar en la ... mente debe luch... nuedo para que ... cuentre, en el m... un lugar de sub... cio de preservac... tivamente, la ... lentamente, por ... hijo predilecto; ... todavía respira y ... corazón.

Adhemar Suárez S... ta Cruz.

Costa Rica

De Calderón a Figueres, una historia que se repite

Por Maricel Sequeira

Como hace 46 años, en 1994 un hombre llamado José Figueres sucederá en el gobierno de Costa Rica a otro llamado Rafael Angel Calderón. Se trata de una vieja historia de líderes ya muertos que se actualiza ahora en sus propios hijos.

En 1948, José Figueres Ferrer expulsó del poder a Rafael Angel Calderón Guardia tras una guerra civil librada en defensa de la pureza del sufragio.

El 8 de mayo de este año, el hijo de Figueres, José María, de 39 años, recibirá el poder de Rafael Angel Calderón Fournier, tras haber ganado las elecciones generales realizadas este domingo.

A diferencia de hace 46 años, no hay ninguna guerra de por medio -excepto la verbal que prevaleció en la campaña- y Calderón no será expulsado del poder, lo entregará.

En 1948, "Don Pepe", como se le llamaba a José Figueres, se alzó en armas contra el gobierno calderonista luego de que el congreso de entonces anuló las elecciones en las cuales triunfó el candidato opositor.

Figueres fue apoyado por los grupos adinerados del pequeño país, que estaban disgustados por la incorporación de un capítulo de garantías sociales en la Constitución y la promulgación de un Código de Trabajo.

Al llegar al poder -por la vía de facto primero- y a través de elecciones después- lejos de lo que esperaban los grupos poderosos, Figueres confirmó las garantías sociales y abolió constitucionalmente el ejército, un paso que, a juicio de los historiadores, cambió el rumbo de la historia de este país.

Fundó, además, el Partido Liberación Nacional, que ha jugado un papel importante en el desarrollo político de los últimos 40 años.

Calderón Guardia, un médico caritativo y de cautivante simpatía, fue declarado posteriormente Benemérito de la Patria, pero sus enemigos del partido Liberación Nacional lo siguen considerando un traidor y sus amigos, un valiente reformador.

El joven José María, quien derrotó el domingo en comicios generales al candidato del gobernante Partido Unidad Social Cristiana, Miguel Angel Rodríguez, heredará, a diferencia de su antecesor, un país en paz y con crecimiento económico.

Ya el café no es el primer producto de exportación, como hace cuatro décadas. En los últimos años cedió el lugar al banano y al turismo, actividad que en 1993 generó cerca de 600 millones de dólares.

La lucha de los gobiernos de turno es no la construcción de infraestructura, sino la reducción del estado, la liberalización económica y la apertura comercial.

El gobierno de Rafael Angel Calderón ha logrado, en sus cuatro años, un crecimiento económico continuo. En los últimos 24 meses fue de 13,5 por ciento, situado entre los más altos de América Latina.

La administración de Rafael Angel Calderón logró bajar la inflación a un dígito -9 por ciento en 1993- y ubicar la tasa de desempleo en apenas 4,1 por ciento.

En el sector externo de la economía, las autoridades se enorgullecen de un crecimiento de las exportaciones calculado en 18 por ciento, durante el último año.

Sin embargo, tanto Figueres como sus demás copartidarios acusan a la actual administración de descuidar el campo de la salud en aras del ajuste y de la reducción del déficit fiscal.

El cólera, el dengue, la malaria, son tres enfermedades tropicales que prácticamente estaban erradicadas en este país y que surgieron con fuerza en los últimos tres años.

Los socialdemócratas también le atribuyen al calderonismo un aumento de la violencia callejera, atribuible al empobrecimiento general de la población, supuestamente sacrificada por el crecimiento económico.

Sin embargo, pese al triunfo liberacionista en las elecciones de este domingo, el presidente Calderón abandonará el poder con una imagen positiva entre los estratos medios y bajos de la población.

Los grupos de menores recursos han sido los más favorecidos por la actual administración, que trató de compensar con "bonos" de vivienda, escolar y de alimentación el costo de un ajuste económico iniciado hace 10 años, por Liberación Nacional.

46 años después de la guerra civil, el partido Liberación Nacional y el partido Unidad Social Cristiana se parecen en sus postulados, sólo difieren en la gradualidad de la aplicación de medidas de ajuste.

(San José de Costa Rica/Inter Press Service).

RESENCIA

Premios obtenidos
Nacional de Prensa- 1993
Interamericano de Prensa- 1993
Nacional de Periodismo - 1992
María Moors Cabot - 1990
América Latina - ALADI - 1984 y 1989
SIP-P.J. Chamorro - 1987
EFE de Periodismo - 1981

:
a Romero de Campero
neral: Carlos Ossio Amatller
unto: Juan Cristóbal Soruco Q.
dacción: Pedro Glasinovic V.

La Paz, Bolivia, martes 8 de febrero de 1994

a semana definiciones

atenemos a las declaraciones del Presi-
a República, en esta semana concluirá
ión de las propuestas centrales que
su gobierno, para ser presentadas,
zo fatal, después de las fiestas de carna-
ridente que si de algo ha gozado esta
s de tiempo y las autoridades se lo han
on creces.

erdo a los anuncios, las medidas cen-
pretende impulsar el Poder Ejecutivo
rán el proceso de cambio que está vi-
sde 1985, el Estado que surgió después
lución Nacional de 1952. Un experto en
itiones, Arturo Núñez del Prado, en una
con PRESENCIA, ha explicado que la
ación y modernización del Estado (y las
apitalización, Reforma de la Educación
ación Popular, especialmente, apuntan
etivo) son parte de un proceso que
e tiempo, pues es preciso ir concertan-
es.

ceso de esa naturaleza se desarrolla
oyecto de Ley de Capitalización. El
e de la República y sus directos colabo-
han reunido con representantes de
ectores de la población, como medios
icación, alcaldes municipales, empre-
Fuerzas Armadas, salvo con los de la
brera Boliviana, que rechazaron la in-
pose a que algunos de sus dirigentes
redispuestos a acudir a la convocato-
nivel político, con Acción Democrática
sta. De esos encuentros, han surgido
de criterios que permitirán perfeccio-
strumento, como han reconocido las
utoridades.

bargo, en el caso de la participación
búsqueda de consensos se ha restrin-
ahora, al propio ámbito de la coalición de gobierno, sin que aún trascienda al conjunto de la sociedad, civil y política; es decir, la tardanza en la elaboración de la ley sobre este tema se debe a las diferentes percepciones que coexisten dentro del gobierno. Caso especial es el proyecto de Reforma de la Educación, cuyo texto, elaborado en el Consejo Nacional de Educación -que agrupa a autoridades de gobierno, Iglesia y magisterio-, es analizado por el gabinete del Presidente.

Obviamente, la gran instancia del debate sobre estos instrumentos será el Parlamento, donde las diferentes expresiones políticas podrán exteriorizar sus criterios, para dar, finalmente, la sanción constitucional mediante su voto. No está demás insistir en que desde la reinstauración de la democracia, los miembros del Congreso han actuado casi exclusivamente en función de las consignas partidarias, devaluando su función legisladora. Es uno de sus defectos más visibles. Tal vez ha llegado la hora de devolver a ese Poder la majestad que le otorga la Constitución, de modo que se convierta en lugar propicio para arribar a los necesarios consensos, dejando en segundo término tanto el "rodillo" del oficialismo como la intransigencia de la oposición.

Es sabido que la eficiencia de una gestión de gobierno estriba en la ejecución oportuna de sus acciones. Las pocas medidas que hasta ahora ha adoptado el Poder Ejecutivo no han mostrado, precisamente, esa cualidad; este es un aspecto sobre el que deberán reflexionar sus operadores políticos, especialmente en los próximos días.

Como telón de fondo de todo este complejo panorama se encuentra, como siempre, una realidad que exige medidas urgentes para poder caminar hacia un destino común. De otro modo, se corre el riesgo de deteriorarla aún más por falta de decisiones oportunas y eficaces.

lia en sus manos

ús y el joven rico

estaba a punto de partir cuando corrió a su
, se arrodilló delante de él y le preguntó:
bueno, ¿qué tengo que hacer para ganar la
a?"
le respondió: "¿Por qué me llamas bueno?
es bueno, y ése es Dios. Ya conoces los
entos: No mates, no cometas adulterio, no
digas cosas falsas de tu hermano, no seas
onra a tu padre y a tu madre". El otro
"Maestro, todo esto lo he practicado desde
".
o miró, sintió cariño por él y le dijo: "Sólo te
osa: anda, vende todo lo que tienes, dalo a
y así tendrás un tesoro en el cielo. Después,
eme".
o el otro oyó estas palabras, se sintió golpea-
tenía muchos bienes, y se fue muy triste.
es Jesús, mirando alrededor de él, dijo a sus
"¡Qué difícilmente entrarán en el Reino de
e tienen riqueza!" Los discípulos se sorprendieron cuando oyeron estas palabras. Pero Jesús insistió: "Hijos míos, ¡qué difícil es entrar en el Reino de Dios! Es más fácil para un camello pasar por el Ojo de la Aguja, que para un rico entrar en el Reino de Dios".

Ellos se asombraron más todavía y comentaban: "Entonces, ¿quién puede salvarse?" Jesús los miró fijamente y les dijo: "Para los hombres es imposible, no para Dios, porque para Dios todo es posible".

Entonces Pedro le dijo: "nosotros lo hemos dejado todo para seguirte". Y Jesús le aseguró: "Ninguno que haya dejado su casa, hermanos, hermanas, madre, padre, hijos o campos por amor a mí y a la Buena Nueva quedará sin recompensa. Pues recibirá cien veces más en la presente vida en casas, hermanos, hermanas, hijos y campos; esto no obstante las persecuciones. Y después recibirá la vida eterna.

Entonces muchos que ahora son los primeros serán los últimos, y los que son ahora últimos serán primeros". (Marcos 10, 17-31).

iente

timo de los samaritanos

a Hamad

ón de Nablus, la ciudad
grande de los territorios
srael, vive una parte del
más pequeño del mun-
anos.
ran a sí mismos inte-
blo palestino y compar-
s aspiraciones y deseos
ación del estado propio.
o, siguen las enseñan-
l profeta judío y no son

idad está dividida. Par-
en Holon, suburbio de
í de Tel Aviv.
sólo 563 miembros de
dad que entregó al mun-
opular bíblico del "buen
o son judíos, aunque
hanzas de Moisés.
te una propia versión
nento (Torah) que difie-
por los judíos.
religiosa entre judíos y
remonta a 3.200 años
especialista Igal Iadin.
los samaritanos fina-
rso que Moisés da a sus
ordanía, y la Torah ju-
n muchas más ense-
aritanos creen que son
no revelación divina",
o.
'samari' significa 'con-
otros, conservamos la
stro libro sagrado. Esto
l Monte Jerizim y no en
como afirman los ju-
zjak Abu Al Hassan,
e la comunidad.
nos en Nablus no re-
de forma directa pues
onflictos con las auto-

"Nosotros no intervenimos en política, pero apoyamos una solución de paz al problema palestino. Somos leales a los palestinos porque somos parte de ese pueblo", declaró Itzjak Samari, un miembro de la comunidad.

El alto sacerdote sostiene que el interés judío por Jerusalén es meramente político, y no religioso. "La Torah no menciona a Jerusalén, pero el Monte Jerizim se menciona 13 veces y los judíos optaron por omitirlo en su versión".

La festividad más sagrada de los samaritanos se festeja durante una semana en el Monte de Jerizim, situado en la zona que los palestinos exigen como parte de su futuro estado.

"El único pedido a nuestros hermanos palestinos es que luego de la liberación de Palestina permitan a nuestros hermanos en Holon visitar el Monte Sagrado durante la festividad", declara el alto sacerdote.

"Ellos declaran su lealtad a Israel, y nosotros somos fieles a Palestina. No hay nada de malo en ello", agregó el religioso.

"Incluso Yasser Arafat, jefe de la Organización para la Liberación de Palestina (OLP), dijo que la primera bandera que se izará en la Palestina liberada estará en el barrio samaritano", agrega Samari.

Una reseña histórica muestra que cuando el líder musulmán Salah Eldeen liberó a Palestina de los cruzados hace 700 años, la comunidad samaritana contaba con 1.750.000 almas.

En 1917 la comunidad se redujo a 147. "Esta alta tasa de mortandad, como así la gran tendencia a incapacidad y enfermedades, se debe a que de acuerdo a la tradición debemos casarnos con miembros de la comunidad. Este es el precio que debemos pagar para preservar nuestro grupo", declara el sacerdote.

A fin de reforzarnos, hombres de la comunidad samaritana de Nablus tiene permitido contraer matrimonio con mujeres de la comunidad de Holon.

Pero debido la situación económica deficiente que se vive en la margen Occidental, las mujeres de Holon rechazan estos matrimonios.

Del mismo modo, la tradición permite a hombres samaritanos casarse con mujeres judías, pero estas mujeres deben vivir en la comunidad por seis meses y convertirse.

A diferencia de los niños judíos que sigen la creencia religiosa materna, un niño samaritano es educado según la creencia religiosa paterna.

"La mujer debe seguir las creencias, la religión y las costumbres de su esposo", explica Ragheb Al-Samari, un estudioso de la comunidad.

"Los samaritanos ponen un énfasis especial en la creencia de que la menstruación de la mujer es algo impuro", agrega.

"Una mujer que menstrua es aislada dentro de una pequeña habitación por ocho días. Come, bebe y duerme allí durante esos días. Tiene vestidos y ropa de cama especialmente destinados a este período impuro", explica.

"Luego de dar a luz, también se aisla a la mujer de la misma manera. Si dió a luz un niño, permanece aislada 41 días y si es una niña. Durante este período no tiene contacto con ningún miembro de la comunidad", añadió Al-Samari.

(Nablus/Inter Press Service).

¿Es o no es verdad?

Por José Gramunt de Moragas, S.J.

¿Oposición razonable o contrerista?

La batalla entre el Gobierno y la oposición empieza a ponerse de *'color de ala de mosca'*. La Ley Marco de la Capitalización, que es una de las importantes innovaciones de este Gobierno, da para mucho debate. La controversia no es necesariamente mala. Si todos estuviéramos de acuerdo podría pensarse que éste es un país de borregos.

La libertad de disentir es connatural a la democracia por aquello de que *"la dictadura es el silencio, la democracia es el grito'*. Con tal de que el *'grito'* no sea la expresión de irracionalidad, de histerismo, de pataleta infantil que se opone a todo como método, sino fruto de un sentido crítico regido por la razón, por el conocimiento real de las cosas y por un honrado deseo de solucionar los problemas pendientes.

Hagamos un poco de historia. El Gobierno del patriarca Paz Estenssoro innovó. En 1985 promulgó el controvertido D.S. 21060 en cuya virtud Bolivia se alineaba en la corriente mundial del llamado neoliberalismo. Duro golpe -"shock" que es más fino- para un amplio sector laboral. Como en casi todos los cambios, se aplicó la ley del péndulo: de un sistema en el que los deberes sociales del Estado excedían a su capacidad económica, se dió un salto en el vacío, a otro sistema en el que se ponía orden en una economía insostenible pero a costa de un brutal sacrificio social.

Llegó el Gobierno Paz Zamora, sobrino del patriarca. El nuevo presidente y sus aliados dieron continuidad a lo que heredaron del tío. La coalición ADN-MIR, mal que bien, mantuvo el orden económico. Pero no logró darle el giro social que ya era reclamado a gritos por todos los críticos del modelo, incluso por aquellos que, conformes con esa política, demandaban su perfeccionamiento: las reformas estructurales no darían su esperado fruto si no se aplicaban también unas reformas sociales, sostenían ya entonces los reformadores del modelo.

Goni, sucesor del veterano Don Víctor -y resistido por la vieja guardia del MNR-, llega al poder el pasado 6 de agosto con la promesa electoral de innovar, de completar lo que quedó a medio camino en los dos gobiernos anteriores: imprimir al vapuleado modelo neoliberal una orientación social. Tardó 6 meses en elaborar los instrumentos legales necesarios para esta nueva *'revolución'*. En este tiempo el Gobierno perdió la iniciativa. La oposición, la COB in- cluida, tuvo la gran oportunidad de enrostrar al Gobierno por su ineficencia.

Por fin los proyectos de reformas llegaron y ahora empieza la cuesta arriba de someterlas al debate democrático. En este punto nos encontramos. El Gobierno ha retomado la iniciativa y con innegables posibilidades de convicción: si el modelo hasta ahora vigente no contemplaba soluciones a la grave crisis social, los proyectos de capitalización con participación popular y otros en preparación, ofrecen la esperanza de transformar un modelo economicista en otro orientado a unas reformas sociales previsiblemente capaces de sostenerse económicamente. ¿Será posible? Al menos es deseable. Porque la fórmula aplicada hasta hace pocos años, de ofrecer grandes *'logros'* sociales, económicamente insostenibles, se esfumaron al contraste con la dura realidad.

Una vez que el Gobierno ha retomado la iniciativa, se enfrenta con una oposición desorganizada e incoherente. Cualquier demócrata que se respete abogará por una oposición que razone y que no obstruya por sistema.

Vamos a ver

Por Rodolfo Salamanca Lafuente

Saltarina capitalización

Al cabo de un corto viaje a Huelva y La Rábida, España, donde participé en un encuentro de académicos de la lengua, vuelvo, con permiso de la directora de PRESENCIA, a mi columna. Reinstalado en el país, veo que casi nada ha mudado. Flotan y se enredan los mismos asuntos: narcotraficantes en acción, perseguidos y algunos aprehendidos; juicio de responsabilidades a dos magistrados de la Corte Suprema; algunas erosiones financieras en instituciones; denuncia de distracción de dineros públicos, anuncios de lucha contra la corrupción, etc. Como cosa nueva, cierta inestabilidad de confianza en los depositantes de divisas a plazo fijo y alguna desazon por la lentitud con que actúa las clase gobernante. En fin, cosas que en mayor o menor proporción, y con variables matices, ocurren en otras latitudes. Lo destacado y candente es el debate sobre capitalización para cambiar, en terminología oficial, el rostro de la Nación. Se conoce el proyecto de ley, preparado en seis meses. Por tanto, todo está bien sin que nada lo esté satisfactoriamente.

Países y colectividades están siempre en proceso de cambio. El hombre tiene conciencia de ese fenómeno y puede admitir, con Rodó, que "reformarse es vivir". Mas, nosotros los bolivianos ¿somos fácilmente reformables? Políticos y expertos opinan, glosan, interpretan el proyecto y su texto y todo lo que con él se quiere crear. Y no faltan los que, sin haberse enterado del tema, se inclinan a lo que dicen los líderes sindicales y políticos de la tienda opositora.

Háblase asimismo de diálogo y participación popular. Todos están por este recurso. Lo aceptan algunos con la consigna de imponer sus puntos de vista. No van a comunicarse directa o limpidamente y concordar para arreglar discrepancias y problemas emergentes. Bien se sabe que "el diálogo es la posibilidad de que cada cual exponga sus ideas y la conveniencia de que también cada cual escuche con atención e interés al que expone..." Ha de esperarse un esfuerzo sincero de conciliar una situación no sólo sectorial sino nacional. De ahí que Francisco Vasquez, en un vocabulario manual sostenga que "la capacidad de diálogo es la manifestación de una conciencia crítica bien desarrollada". Entre nosotros, rara vez se presenta esa coyuntura de equilibrio.

Como otras colectividades, Bolivia necesita cambiar con urgencia, mudar sus estructuras estacionarias, ponerse al día, vivir su tiempo. La mudanza ha de ser no solamente en los papeles, en la oratoria de circunstancias sino en la substancia del individuo y la sociedad. La capitalización que enciende controversias se refiere, en primer término a tres empresas que no pierden dinero: YPFB, Empresa de Electricidad y la encargada de las comunicaciones. La primera y la segunda son fuente de recursos para el Tesoro; la otra tiene situación bonancible. Una vez "capitalizadas y manejadas por empresa mixta, el nuevo socio ha de tener la administración para ganar dinero. ¿Cómo conseguirá una participación substancial para el fisco? ¿Por medio de nuevos impuestos? Pero es una medida un poco saltarina. Respecto de la entrega de acciones a los ciudadanos bolivianos, se dijo al principio que tendrían un ingreso adicional de mil dólares al año. El salto es ahora para proporcionar seguros de vejez a la población. De paso se dice que las empresas con aportes de dinero nacional o extranjero, generarán impuestos para pagar la deuda social, abrir nuevos empleos, servir mejor la salud popular y dar fuerza a la educación. Este "de paso", sin duda, es promisorio.

Y eso es lo que vamos a ver en el curso de este debate, salvo que sea suficiente la "aplanadora" parlamentaria...

A mano alzada

Por Rulo Vali

Cartas a: PRESENCIA

A propósito de la "Virgen del Cerro"

Señora Directora:

Mediante la presente nota deseo saludar a usted y al personal de prensa de vuestro periódico PRESENCIA. El propósito de dirigirme a usted es en razón de la nota aparecida el día de ayer domingo 6 del presente mes en la sección Puerta Abierta página 3 en relación al cuadro "Virgen del Cerro", obra del siglo XVIII que ha sido restaurado por el Instituto Nacional de Patrimonio Artístico. Esta obra que llegó desde Potosí y que es propiedad de la "Casa de la Moneda" fue restaurada con la colaboración de la Embajada de Alemania y el Centro Nacional de Conservación y Restauración de Bienes. La nota periodística de referencia indica que esta obra de incalculable valor será entregada e incluida a la colección de obras del Museo Nacional de Arte. Al respecto deseo **aclarar que dicho cuadro es de propiedad de la "Casa de la Moneda" de Potosí y su director el Pdta. Wilson Mendieta Pacheco recepcionará el cuadro "Virgen del Cerro" el día miércoles 9 del presente mes.**

Aprovechando esta nota, señora Directora, deseo felicitar al grupo de restauradores que pusieron todo su empeño en el trabajo del citado cuadro y especialmente nuestro agradecimiento a la Embajada de Alemania que sin su concurso este trabajo hubiese sido difícil concluir y a usted por la importante cobertura que le brindó a esta obra colonial

Sin otro particular saludo a usted atentamente con las consideraciones más distinguidas.

H. Sergio Medinaceli Soza
Diputado Nacional

Nota de Redacción.- Agradecemos las pertinentes puntualizaciones del diputado Medinaceli. Nuestra fuente de información ha sido un boletín de prensa de la Secretaría Nacional de Cultura. En la edición de hoy de Puerta Abierta nuestro corresponsal en Potosí se refiere ampliamente al asunto en cuestión.

IA
o por
K. el
1952

Jefe de Corresponsales: Rolando Garvizu M.
Jefe de Producción: José Vera P.
Secretario de Redacción: Ramiro Ramírez S.

Jefes de área:
Investigación: Amanda Dávila T.
Económica: Ana María Fabbri C.
Política: Mario Cañipa Vargas

Social: Teddy Molina Ch.
Internacional: Marcel G. Unzueta E.
Cultural: Rubén Vargas P.
Deportes: Miguel Velarde T.

Editora PRESENCIA S.R.L.
Gerente General: Ramiro Jáuregui Alvarez
Impresores: Editorial LUX
La Paz - Bolivia

Avenida Mariscal Santa Cruz, Nº 2150
Casilla de Correo 3276 - Cajón Postal 10152
Central Telefónica: 372344
Télex 2659 BV - Telefax 391040

Tipo de Cambio (En Bolivianos)	
EE.UU. dólar venta	4.51000
EE.UU. dólar compra	4.50000
Inglaterra libra	6.64650
Alemania marco	2.55392
Japón yen	0.04116
Chile peso	0.01046
Argentina peso	4.51173
Brasil cruzeiro	0.00910
Perú nuevo sol	2.08333

Minerales

Hoy no se registran cotizaciones de minerales por falta de información en COMIBOL.

Proyecto de ley fue entregado el viernes

Senado analizará hoy ley de capitalización

En el "ring" del Congreso se comenzará a librar el debate final de la capitalización...

La ley de capitalización, uno de los documentos más importantes del actual régimen gubernamental, será analizada hoy en grande por la Cámara de Senadores, después que la Comisión de Política Económica presente su informe.

El proyecto presentado por el Poder Ejecutivo la semana pasada, fue enviado a dicha comisión el último viernes, se informó y recién hoy, martes, se ultimarán algunos detalles en el informe que será puesto en consideración de la Cámara alta.

En la comisión se informó que no existen mayores observaciones al documento elaborado por el Poder Ejecutivo, salvo algunos cambios de forma; sobre todo en la redacción de algunos términos económicos.

Se prevé que en la sesión de hoy el tema de la capitalización será el que más debate genere, porque aún hay algunas situaciones que deben ser mejor planteadas para evitar contradicciones o malas interpretaciones al momento de proceder al proceso, dijeron miembros de la oposición.

El presidente de la Comisión de Política Económica, Guido Monasterios, no adelantó nada sobre los argumentos que tomó en consideración en su informe, hasta que la redacción sea revisada y sea la Cámara se Senadores la que presente a sus miembros los aspectos más resaltantes para su debate.

En almuerzo con Alto Mando Militar

Presidente recibe respaldo de FF.AA. a plan de capitalización

El gobierno recibió ayer el "respaldo decidido" de las Fuerzas Armadas de la nación a su proyecto de capitalización de las empresas públicas, durante una reunión que celebró el Presidente Gonzalo Sánchez de Lozada con el alto mando militar.

El comandante en jefe de las Fuerzas Armadas, Gral. Fernando Sanjinés, consideró que "es de vital importancia preservar la estabilidad económica", pero también es "necesario contar con mayores y más frescos capitales para el crecimiento de la economía".

El Gral. Sanjinés, que presidió la comitiva de comandantes de la jerarquía militar, fue el último en abandonar Palacio de Gobierno para ofrecer una conferencia de prensa y dar a conocer la posición de su comando.

"Las Fuerzas Armadas hemos dedicado la mayor atención al señor Presidente de la República, para escuchar las explicaciones del proyecto de capitalización que, estamos seguros, viene alentando con la mayor buena fe que puede inspirar al Presidente", afirmó Sanjinés.

"Hay realidades que debemos comprenderlas y respetarlas cuando su tendencia es dar soluciones favorables a los múltiples problemas de nuestro pueblo", sostuvo.

En su explicación recordó las contingencias del proceso de estabilización que había encarado el país a partir de 1985 y dijo que "en su momento fue consolidada con mucho sacrificio". Señaló luego que las Fuerzas Armadas llegaron a "comprender que es de vital importancia preservarla", para reiterar que también "es necesario contar con más fresco y mayor capital para el crecimiento de la economía, en función de las inversiones que permitan superar las deficiencias estructurales del país".

Sanjinés consideró, finalmente, que el tratamiento del tema en las cámaras legislativas "pondrá a prueba la predisposición a los cambios a fin de dinamizar el desarrollo", además de comprender el "grado de obligaciones y deberes que compete tanto a gobernantes, legisladores, como a la participación de todos los bolivianos".

PRESUPUESTO MILITAR

El ministro de Defensa Nacional, Antonio Céspedes, por su parte, informó que el gobierno garantizó la estabilidad del presupuesto para las Fuerzas Armadas de la nación, al anunciar que no se producirán recortes en el proyecto presentado para el año fiscal de 1994.

"Se ha conseguido para las Fuerzas Armadas mantener los niveles anteriores de su presupuesto", dijo Céspedes al explicar que es un compromiso presidencial.

Aunque ya está en el Congreso

Gobierno dispuesto a modificar proyecto de capitalización

Jorge Quiroga

Continúa el proceso pedagógico y de asimilación de sugerencias.- A la opositora ADN le preocupa la futura bonanza de las empresas capitalizadas y la desesperanza del TGN.- Transferencia de pasivos de las empresas al Tesoro suma 805 millones de dólares, sin contar la deuda del LAB.

Herman Antelo

Hasta ahora, las modificaciones introducidas en el texto del proyecto de Ley de Capitalización han sido sólo de forma y recogen sugestiones e iniciativas de diversos sectores de la sociedad civil y política. Sin embargo, el debate final, que seguirá al "proceso pedagógico y de asimilación de sugerencias", se librará en el "ring" del Congreso nacional, según coincidieron ayer el portavoz del régimen, Herman Antelo, y el dirigente de la opositora Acción Democrática Nacionalista, Jorge Quiroga.

Autoridades del sector económico y representantes de dicha formación política intercambiaron criterios y puntos de vista sobre la redacción del proyecto de ley, "en beneficio de la comprensión y transparencia" del instrumento legal, generalizó al término de la reunión el ministro de Comunicación Social, Herman Antelo.

BRAZOS ABIERTOS PARA INYECCION DE CAPITAL

Salvo matices conceptuales y preocupaciones coyunturales, oficialistas y opositores están de acuerdo con la capitalización de las empresas monopólicas del Estado. En ese sentido, Acción Democrática Nacionalista no se opondrá -por principio- a la inyección y atracción de capitales privados foráneos, dirigidos al sector productivo de la economía boliviana, advirtió el secretario ejecutivo Quiroga.

El resultado del consenso que busca el gobierno, antes de la aprobación definitiva del marco legal en el Parlamento, es una "ley mejorada", en lo posible lo más perfecta y diáfana, subrayó Antelo, quien junto con sus colegas del área económica, disipó las dudas y temores que todavía subyacían en la óptica de la dirigencia adenista.

El espíritu, la filosofía y los objetivos de la Ley de Capitalización no han variado en absoluto; están demasiado claros para el gobierno, aun cuando el texto del proyecto no los refleje necesariamente.

El proceso pedagógico y de asimilación proseguirá con otros partidos políticos, así como con las regiones donde no llegaron los enviados del Ejecutivo para "vender" la iniciativa de capitalizar las empresas monopólicas públicas. Una reunión, similar a la que mantuvieron ayer funcionarios del gobierno y dirigentes adenistas, sostendrán hoy oficialistas y miristas.

ENTRE LA BONANZA Y LA DESESPERANZA...

Quiroga recapituló a la prensa las preocupaciones que surgieron en ADN del análisis del proyecto de ley. Se refieren, principalmente, a la transferencia de los pasivos de las empresas al Tesoro General de la Nación, los que suman 805 millones de dólares, sin contar la deuda del LAB y los beneficios sociales de los trabajadores de las compañías en subasta.

A la opositora Acción Democrática Nacionalista le inquieta el hecho de que con el sistema de capitalización, las empresas transferidas se encuentren en una situación de bonanza, mientras cunda la desesperanza en el Tesoro General de la Nación, por la falta de recursos para atender a los sectores sociales. Si bien es loable la propuesta de una jubilación digna, el partido de Quiroga aspira a que también la vida de los bolivianos sea digna, con servicios eficientes y al alcance de todos.

La dirección ejecutiva de ADN celebró que algunas de las mociones planteadas ya hayan sido escuchadas por el oficialismo, como la de asegurar mecanismos y reglas (transparentes) en los procesos de licitación pública internacional de las empresas. Si hay discrecionalidad en las transferencias, el proceso puede prestarse a manejos oscuros que dejarían un sabor amargo en el pueblo, matizó Jorge Quiroga.

Los dirigentes opositores también se pronunciaron en favor de la participación de las alcaldías en el proceso pedagógico, en tanto y cuanto perderán su tuición en la fijación y definición de las tarifas de servicios públicos.

Todavía queda mucha tela por cortar y muchos aspectos específicos por debatir en el tema de moda: la capitalización.

El gran debate tendrá como escenario el Congreso de la República.

EDICTO

LA DOCTORA ROSSME... INSTRUCTOR TERCERO... TAL (ORURO-BOLIVIA)... FACULTA.

Por el presente EDICTO que tiene carácter de notificación se CITA... JUDITH BAUTISTA ARGANDONA, para que dentro el término de... Despacho Judicial y asuma defensa dentro el proceso penal seguido... OTRAS por el delito de PECULADO.— A cuyo efecto se transcriben los... AUTO QUE CURSA A FOJAS CUATROCIENTOS CUARENTA Y UNO... SELLO DEL JUZGADO DE INSTRUCCION TERCERO EN LO PENAL... treinta y uno de enero de mil novecientos noventa y cuatro.— VISTOS: La solicitud del memorial de fs. 440, la representación... mandamiento de Aprehensión de fs. 437 Vta. y de acuerdo con el requ... previsión del Art. 250 del Cdgo. de Pdto. Penal, se dispone la citación... JUDITH BAUTISTA ARGANDONA, a objeto de que se presente en... asumir defensa dentro el plazo de diez días, bajo alternativa de ser decl... a la ley, de ser secuestrados sus bienes y suspenso en el ejercicio... publicarse la presente resolución en un medio periodístico de circulación... Fdo. Dra. ROSSMERY RAMOS BERMUDEZ — JUEZ INSTRUCTOR TE... ORURO - BOLIVIA.— Fdo. Ante Mí — Dra. Mary S. Gómez de Urquieta... DE INSTRUCCION TERCERO EN LO PENAL — ORURO - BOLIVIA... DE NOTIFICACION QUE LE CORRESPONDEN.— ES LIBRADO EN LA C... DIA CUATRO DE FEBRERO DE MIL NOVECIENTOS NOVENTA Y CUA...

Dra. Rossmery Ramos B.
JUEZ INSTRUCTOR 3ro. EN LO PENAL
ORURO-BOLIVIA

Ante mí

Dra. Mery S. Gómez de Urquieta
ACTUARIA
JUZGADO DE INSTRUCCION 3ro. EN LO PENAL
ORURO-BOLIVIA

REINSCRIPCION DEL RU...

Atención contribuyentes de la ciudad de La Paz:

Con el propósito de brindarle un mejor servicio en la reinscripción de... Registro Unico de Contribuyentes (RUC), se recuerda que la misma se desarrolla según el siguiente...

CRONOGRAMA

Los RUCs terminados en:

6	DEL MARTES 8 AL MIERCOLES 16 DE FEBRERO
7	DEL JUEVES 17 AL MIERCOLES 23 DE FEBRERO
8	DEL JUEVES ... FEBRERO AL ... COLES 2 DE ...
9	DEL JUEVES 3 AL MIERCOLES 9 DE MARZO
0	DEL JUEVES ... MIERCOLES ... MARZO

NOTA:
La reinscripción de los Grandes Contribuyentes mantiene el orden dispuesto en el cronograma original:
Los RUCs terminados en: 6, 7, 8, 9 y 0 del jueves 27 de enero al viernes 11 de febrero.

DIRECCION GEN... IMPUESTOS IN...

El aporte de todos...

Según encuesta de UCB

Ciudadanía está frustrada por primeros seis meses de gobierno

"Goni" pierde popularidad.- Illanes, el peor calificado.- El MIR se aplaza como partido de oposición.

La ciudadanía siente una creciente frustración por los primeros seis meses de gestión gubernamental y la popularidad del Presidente Gonzalo Sánchez de Lozada descendió a 39 por ciento en el primer semestre de su gobierno, según la encuesta de Percepción Política realizada por la Universidad Catolica en la ciudad de La Paz sobre una muestra de 400 personas de diversa condicion social, económica y cultural.

Si bien el Presidente aún mantiene un nivel espectable de apoyo su popularidad va en descenso en relación a un estudio similar realizado hace tres meses. Ahora tiene 39 por ciento de opinión desfavorable y 47 por ciento favorable. En una escala de 1 a 7, un 27.7 por ciento de los encuentados le otorgó una calificación de 4, el 24.2 por ciento de 5 y un 19.6 le dio un puntaje de 3.

DESCONTENTO

La gente (encuestados) parece sentir un creciente descontento por la gestión de la coalición MNR, UCS, MBL y MRTKL. 62.2 por ciento calificó de desfavorable la gestión presidencial en los seis meses y sólo 25.2 por ciento cree que fue favorable.

El nivel de confianza también descendió. Un 46.6 por ciento de los encuentados ya no tiene confianza en el gobierno mientras que 39.8 aun mantiene su confianza.

El desgaste es mayor en el frente gobernante. El MNR mantiene el primer nivel de credibilidad (26 por ciento), le sigue el MBL con 13.6 por ciento y UCS un 5.3 por ciento; mientras que el 46.3 por ciento no tiene confianza en ninguno.

En relación a 1993 un 51.9 por ciento de las personas encuestadas cree que la situación es igual, el 26.4 por ciento peor y el 18.9 por ciento piensa que ha mejorado. A pesar de la caida en la credibilidad del gobierno, la gente sostiene (38.8) que la situación económica mejorará en un año, el 27.5 por ciento asegura que será igual y el 23.2 por ciento peor.

Un 43.8 por ciento de los entrevistados se declaró pesimista de la gestión del gobierno y 42.1 optimista. Mientras que 35.5 por ciento considera que el desempleo es el principal problema que debe encarar el gobierno.

SENSIBILIDAD

La imagen de sensibilidad que proyecta el gobierno no es la mejor. La mayoría de los encuestados (35.8) cree que éste es menos sensible que el anterior gobierno, 33.2 opinó que en igual y 24.9 por ciento que es más sensible. Lo que si tiene a favor el gobierno es su imagen de honestidad. El 38.8 por ciento cree que es más honesto que el anterior, 32 por ciento piensa que es igual y 22.7% menos que el pasado gobierno.

La mayoría de los encuestados (35.5) piensa que es más eficiente, el 31.5 por ciento igual y el 23.2 constestó que es menos eficiente que su antecesor.

LOS MINISTROS

El 16.9 por ciento de los encuestados considerá que ninguno de los ministros ha desempeñado mejor sus funciones. Empero, los ministros que tienen mayor puntaje son : Antonio Aranibar con 8.1, Fernando Romero 7.8 (tenía el primer lugar en una anterior encuensta), Fernando Illanes 4.8. El puntaje más bajo es para Antonio Céspedes.

El criterio de los encuestados fue lapidario cuando se consultó qué ministro ha desempañado peor su funciones. El puntaje más alto es para Illanes con 22.7 por ciento. Una mayoría (33.8) cree que las cosas podrian cambiar con un ajuste de gabinete de ministros.

DE LA OPOSICION

Los encuestados creen que Carlos Palenque (51.6) lideriza la oposición. CONDEPA supera al MIR y ADN en confianza con 31 frente a los 10.8 de ADN y los 4.5 por ciento del MIR, mientras que la mayoría (24.2 por ciento) calificó 4 a la labor de los partidos opositores.

INSTITUCIONES

Entre las instituciones que tienen mayor confianza aparece la Iglesia Católica con 71.2 por ciento, mientras que 45 por ciento respondió que confía poco en las Fuerzas Armadas y 40 por ciento nada. Al Parlamento le va peor, 56.2 por ciento no confía nada y 35. 8 poco. Sólo la Policía esta peor, con 59.9 por ciento de los encuestados que no confía nada y 33.2 poco. La COB aparece con los siguientes porcentajes: poco 43.3 ; nada 43.1 y mucho 13.4. Los medios de comunicación: mucho 54.2 , poco 34.3 y nada 11.3. Los empresarios: poco 42.8, nada 43.3 y mucho 13.6. La Corte Nacional Electoral poco 43.1, nada 38.8 y mucho 17.6 por ciento. Los partidos políticos 51.4 nada, 42.6 poco y 5.8 por ciento mucho.

La mayor falta de credibilidad corresponte a la Corte Suprema de Justicia, 62.5 no confía nada y 28.5 poco.

Seis meses en el poder

Oficialistas culpan a empresarios por "fracaso" del gobierno

Políticos del oficialismo culparon al grupo empresarial que apoya la gestión gubernamental, más que a la presencia política, por los escasos resultados de los primeros seis meses de gestión gubernamental.

La oposición matizó sus críticas con humor sarcástico, señalando que el Presidente Gonzalo Sánchez de Lozada ofertó vino en su campaña electoral y que ahora está dando a beber vinagre.

El presidente de los diputados y subjefe del MNR, Guillermo Bedregal, atribuyó al "excesivo afán perfeccionista" la lenta marcha del gobierno en sus primeros seis meses, aunque destacó que lo hecho hasta ahora es de gran impacto, como la reforma a la estructura del Poder Ejecutivo.

Conocido dentro del MNR por sus críticas al sector empresarial, el político movimientista dijo que los empresarios que están en el gobierno demostraron ser ineficientes como gobernantes. "Seguro que saben hacer tejidos y fundir plásticos, pero desde el punto de vista del manejo del Estado se están equivocando radicalmente", señaló, rehusando personalizar sus críticas.

La diferencia entre los políticos y los empresarios "es que a los primeros más los mueven los ideales, en cambio a los segundos el lucro". "Los burócratas también tienen ideales, pero los aprovechan coyunturalmente en función del lucro, por eso no nos comprenden a los políticos", enfatizó.

Enfrentó a las críticas señalando que "convertir la oferta electoral en programa de gobierno no es fácil" y que durante todo ese tiempo falló el sistema de comunicación, porque "la gente pensó que la creación de 500.000 empleos se daría de la noche a la mañana".

MAS CONCERTACION

Bedregal aconsejó al Ejecutivo - ahora que se anuncian las principales medidas de gobierno- abrir un amplio proceso de concertación con los políticos y sectores de opinión pública. "El cambio no es sólo de un partido, ni siquiera de la coalición, lo importante es generar una convicción en el pueblo sobre las reformas", puntualizó.

Las críticas a los empresarios gubernamentales fueron apoyadas por el ucesista Jaime Ponce, a quien, a pesar de todo, no le pareció mala la gestión de seis meses. Ponce opinó que los empresarios tienen una participación "excesiva" dentro del gobierno y a ellos atribuyó los momentos de crisis que vivió el gobierno, como en ocasión de los masivos despidos. "Debemos tener un gobierno más político, porque el problema de los empresarios es que son poco sensibles", dijo.

OPOSITORES

El MIR, que hasta ahora fue muy tibio en sus críticas al gobierno, señaló que la gestión actual está creando una gran frustración en la población, que se dejó fascinar por los cambios que ofreció el gobierno. "Nos ofrecieron vino (en la etapa electoral), pero ahora nos dan a beber vinagre, hay un sabor amargo en la población y hay quienes piensan que este gobierno es un fracaso, nosotros compartimos esas críticas", manifestó el jefe de ese partido, Oscar Eid.

El gobierno hasta ahora no logra concretar su programa de gobierno, mientras que a nivel político la coalición no tiene un proyecto común, añadió.

La frustración está en que el gobierno ofreció empleos y lo que hizo es provocar despidos, dijo Eid sin objetar a los empresarios. "Todos tienen derecho a participar del gobierno, ese no es el asunto; lo importante son los resultados y hasta ahora hay frustración por la lentitud", concluyó.

...nes presentaron informes

...enso para aprobar ley de ...sidad de reformas a la CPE

...de las bancadas partida-...do Nacional acordaron con ...e de esta instancia, Juan ...n, aprobar en grande y sin ...de Necesidad de Reformas ...ución Política del Estado, ...o de lograr un mecanismo ...para el tratamiento de la

...spaldo de este acuerdo se ...y, martes, la aprobación de ...presentados por las dife-...iones parlamentarias res-...pcionado proyecto y en el ...s casos la aprobación en ...ismo.

...ente del Senado, Juan Car-...formó que este acuerdo es ...orable para que el trata-...ley tenga un respaldo pre-...te que se generará cuando ...re artículo por artículo. ...nomento -añadió-, las pro-...reformas al proyecto serán ...de estudiar, puesto que ya ...panorama amplio de lo que ...ropuesta, la que es acepta-...los sectores en sus princi-...

...la sesión de anoche los ...e la mesa directiva leyeron ...presentados por las dife-...iones del Senado, las que ...n forma global el proyecto y ...ron sobre los aspectos que ...s sus respectivos sectores. ...e informes se desprende ...al las comisiones coinciden ...ión del proyecto en general, sugiriendo que los temas que necesitan un tratamiento más profundo y "delicado" son los referidos al Poder Judicial, el Tribunal Constitucional y el Ministerio Público, en este último su capítulo II, que trata sobre el Defensor del Pueblo.

En los informes se hace mención a los diferentes seminarios y consultas a organismos jurídicos internacionales a los que recurrieron las comisiones para analizar el tema, y en los que se coinciden sobre temas como la mayoría de edad (18 años) y los sistemas de elección tanto del Presidente de la República como de los alcaldes.

Se ha manifestado, asimismo, un respaldo unánime al Artículo 1º de la Constitución, en el que se reconoce que "Bolivia libre, independiente y soberana, constituida en República unitaria, adopta para su gobierno la forma democrática representativa. Es multiétnica y pluricultural, fundada en la unión y solidaridad de todos los bolivianos".

Entre uno de los aportes de la Comisión de Relaciones Exteriores, por ejemplo, se plantea la inclusión del derecho irrenunciable a la soberanía marítima, condición con la que Bolivia nació libre.

Otras comisiones convocan a la Cámara de Senadores a propiciar un debate que conlleve a una concertación política más efectiva para la aprobación de las reformas, sin dilatar el tiempo de su tratamiento y "con una visión que permita a Bolivia ingresar al Siglo XXI con un respaldo legal moderno y de larga vigencia", como propone la Comisión de Mujer y Familia.

Diputados se ponen de acuerdo

No habrá desafuero, sólo licencia para Hugo Lozano

- Comisión de Constitución quiere investigar de nuevo.

La Cámara de Diputados no podrá aprobar el desafuero en contra del diputado "mirista" Hugo Lozano y sólo podrá otorgarle licencia para que asuma su defensa ante los tribunales ordinarios, coincidieron ayer diputados de distintas bancadas.

Un juez pidió el desafuero del parlamentario acusado de supuesta malversación de fondos en el Fondo de Desarrollo Campesino, pero esa extrema medida sólo se aplica cuando existe sentencia, señalaron los diputados Edil Sandoval y Juán del Granado, ambos tenían criterios contrapuestos sobre la suspensión de la inmunidad parlamentaria.

En lo que no se han puesto de acuerdo es en el trabajo que debe llevar adelante la Comisión de Constitución. Edil Sandoval, que preside ese grupo parlamentario piensa que la Contraloría y la Fiscalía equivocaron los procedimientos y que ahora corresponde a la comisión rectificarlos.

Explicó que ninguna de esas dos instancias tuvo que hacer público la acusación por tratarse de un parlamentario y que el pleno de la Cámara debio haber conocido la denuncia y proceder a investigar la culpabilidad del parlamentario acusado.

Sandoval dijo que una vez recibidos los antecedentes el grupo parlamentario debe investigar la culpabilidad personal de Lozano analizando la investigación de la Contraloría y de la Fiscalía, y recibiendo pruebas de cargo y descargo, luego se solicitará al plenario la licencia, si corresponde.

Del Granado opinó que los organismos competentes -Contraloría y Fiscalía- ya realizaron las investigaciones habiendo determinado

la culpabilidad de Lozano y lo que corresponde a la Cámara es aprobar la licencia.

Sandoval señaló que lo que se comprobó hasta ahora son las irregularidades en el Fondo de Desarrollo Campesino y que resta probar la responsabilidad personal de Lozano.

Sobre estos procedimientos, la Comisión de Constitución se pondrá de acuerdo en las próximas horas, para que la orden del juez llegue hasta ese grupo parlamentario.

Por su parte, Hugo Lozano señaló que no está rehuyendo su responsabilidad y que de manera voluntaria aceptó someterse a la investigación de la Comisión de Constitución.

...sin permiso...

...do interpelará a canciller ...orgar "Cóndor de los Andes"

...o de la República resolvió ...der Antonio Aranibar a esa ...n de que responda a una ...propuesta por el senador ...ez, sobre el otorgamiento ...oración "Cóndor de los An-...ega brasileño Celso Amo-...r con la aprobación de esa

...derivó a raíz de un debate ...a Cámara alta, cuando se ...robación de un proyecto ...el otorgamiento de dicha ...diplomático brasileño, ...nuestro país a fines del

...ortunidad, la Cancillería ...lo el pedido de aprobación ...l distintivo, sólo dos días ...remonia correspondiente ...a en que esa instancia se ...receso por fin de mes; la ...fue entregada sin la apro-...tiva.

...Cámara de Senadores se ...un proyecto, en el que el ...nado Nacional aprueba ...ión 'otorgada' al canciller ...a Federativa del Brasil". ...tiempo, se decidió enviar ...Ministerio de relaciones ...iendo que se hagan esas ...es con la debida antela-...que no se produzcan ...iones extralegales. ...l debate, la bancada ofi-...e apruebe dicha notifica-ción, pero al mismo tiempo la oposición, a través de Leopoldo López, exigió que al mismo tiempo se tome en cuenta un hecho que "viola flagrantemente las leyes vigentes y que debe merecer sanción".

El mencionado parlamentario hizo llegar a la presidencia el pedido de interpelación al ministro Aranibar por ese hecho, a fin de sentar un precedente y que no se vuelva a repetir el otorgamiento de altas condecoraciones pasando por alto los mecanismos legales. La sesión de interpelación fue fijada para el próximo 23 de febrero, a las 18:00 horas.

El senador López manifestó luego a PRESENCIA que, "a pesar de que se estaría ante una probable contradicción -aprobar la condecoración, pero al mismo tiempo pedir sanción por ese otorgamiento-, el Senado está obligado a asumir esa posición, con el objetivo de resguardar los intereses y el prestigio del Cóndor de los Andes, tan venido a menos durante los últimos años".

En el campo de las probabilidades, opinó que "si existe un consenso en el Senado sobre esas irregularidades, es posible también que no haya objeción para censurarlo, lo que derivaría en la renuncia del canciller".

"Esto puede ser un manejo del oficialismo -dijo López-, pues no sería nada raro que a estas alturas se esté maquinando cambios en el gabinete y la Cancillería sea uno de ellos".

...ración de magistrado ...e fue suspendida para hoy

...lido magistrado Ernesto ...resentó a declarar ante ...del Senado en la apertu-...e responsabilidades, lo ...e este martes. Sin em-...ogados confían en que ...o, ante la falta de plena ...elitos que se le imputan, ...eclaró, porque pensó que ...n de la declaración de ...también se aplicaba a él ...a que éste es presidente ...prema, a pesar de estar

...ado (Poppe) se halla bien ...iene ánimo de dilatar el ...presentó a la declaracion ...razones procedimenta-...n sus abogados Jaime ...ald Saucedo en la au-...es.

...Juan del Granado, de la ..., explicó que al no haber-...presentado, cualquie-...gistrados debe presentarse a declarar. Hizo notar que de acuerdo con el Código Penal, "si el acusado no declara en los siguientes diez días a la fecha establecida, la Comisión puede declararlo en rebeldía y contumacia".

El presidente de la Comisión de Constitución del Senado, Horacio Tórrez, fijó la audiencia para las 10 horas de este martes. Mientras que Oblitas lo hará después de los feriados de Carnaval.

LA ABSOLUCION

Los abogados Pacheco y Saucedo señalaron que la sentencia condenatoria requiere al menos de pruebas semiplenas y que lo visto hasta ahora no muestra "ni siquiera indicios", por lo que están seguros que el Senado acabará por absolver a Poppe de culpa y pena, "si el juicio se ajusta a derecho".

Los letrados dijeron que hasta ahora la defensa de ese magistrado no tuvo oportunidad para ejercer ese derecho, no porque se haya impedido sino porque no se dio lugar a desvirtuar con bases jurídicas la acusación.

VENDO HOTEL

VENDO EN PLENO CENTRO DE LA CIUDAD DE SANTA CRUZ - BOLIVIA, PRESTIGIOSO HOTEL DE TRES ESTRELLAS, DE CUATRO PLANTAS, CON GARAJE SUBTERRANEO, MUY RENTABLE.

REF. 321382 - 321720. HRS. DE OFICINA.

BECAS-SENATI

El Servicio Nacional de Adiestramiento en Trabajo Industrial "SENATI" de Lima-Perú, y la Fundación Suiza de Cooperación para el desarrollo Técnico, SWISSCONTACT", ofrecen este año una Beca a estudiantes de 4to. MEDIO a nivel nacional, para los programas de FORMACION PROFESIONAL PARA TECNICO INDUSTRIAL EN DISEÑO DE MAQUINAS (1 plaza) y MECANICA DE PRODUCCION (1 plaza), a partir del 1ro. de abril de 1994 en LIMA - PERU.

REQUISITOS:

- Edad, Categoría 1977, adelante
- Presentar Carnet de Identidad
- Ser alumno de 4to. Medio (presentar libreta de calificaciones o de 3ro. Medio aprobado)
- Con prioridad, ser estudiante cuyo padre disponga de un taller y/o una pequeña empresa en los sectores metalmecánica, madera o automotriz.

INSCRIPCIONES:

- En las oficinas de SWISSCONTACT - Cochabamba/Bolivia, hasta el 16 de febrero 1994.

DIRECCION:

- Av. Heroinas Nro. 143 entre Ayacucho y Junín, Casilla 1840, Telfs. 50534, 50535, Fax: 0411 7318 - Cochabamba/Bolivia.

EXAMENES DE SELECCION PRELIMINAR

- 24 y 25 de febrero 1994 de Hrs. 15.00 a 18.00

Cochabamba, 5 de febrero de 1994

COLEGIO MEDICO DE BOLIVIA

SECRETARIA EJECUTIVA

...Médico de Bolivia requiere una Secretaria Ejecutiva ...imientos de computación, FOX PRO, WP 5.1, QPRO, ...riculum Vitae, fotografía actual y pretensiones de sueldo ...Ballivián 1266, 2º piso, hasta el día viernes 18 de los

SIMPOSIO INTERNACIONAL

CALIDAD, PRODUCTIVIDAD Y DESARROLLO EMPRESARIAL

25 y 26 de febrero de 1994
Cochabamba, Bolivia

UPB

Organización de los Estados Americanos
Proyecto de Apoyo a La Pequeña y Mediana Empresa / CONACYT
Universidad Privada Boliviana
Cámara Departamental de Industria

INFORMES E INSCRIPCIONES:

COCHABAMBA:

UNIVERSIDAD PRIVADA BOLIVIANA
km 6.5 camino antiguo a Quillacollo, Santa Rosa
Telf. 82318 Fax (591) (42) 82317

CAMARA DEPARTAMENTAL DE INDUSTRIA
Av. Ballivián (El Prado) Nº 0782
Telfs. 42990 - 49328 - 42141 Fax (591) (42) 45409

LA PAZ:

CONFEDERACION DE EMPRESARIOS PRIVADOS DE BOLIVIA
Av. Mariscal Santa Cruz Nº 1392 Piso 7
Telfs. 356831 - 358366 - 371293 - 377551 Fax (591) (2) 379970

SANTA CRUZ:

CAMARA DEPARTAMENTAL DE INDUSTRIA Y COMERCIO
Suarez de Figueroa Nº 127 Piso 3
Telfs. 334555 - 334183 - 334799 - 352011 Fax (591) (3) 342353

Hasta 1997

UNICEF invertirá $US 23 millones para la salud y nutrición infantil

Dentro de los programas sociales destinados a reducir los niveles de pobreza en el país, el Fondo de las Naciones Unidas para la Infancia (UNICEF) brindará atención de prioridad a los temas de la salud y nutrición infantil, para lo cual se ha proyectado invertir $US 23 millones hasta 1997, afirmó el representante de UNICEF en Bolivia, Alan Court.

Un análisis de la salud infantil en Bolivia revela que el 64% de la mortalidad en la niñez menor de cinco años, es causada por la deshidratación producto de la diarrea y las infecciones respiratorias agudas. Sin embargo, más allá de las causas inmediatas de mortalidad, el funcionario de UNICEF precisó que de ese porcentaje, el 80% de niños sufre de desnutrición crónica.

El problema de la desnutrición infantil en Bolivia, explicó Court, está vinculado a problemas en el nivel educativo de las madres, que se constituye en un factor determinante de la sálud del infante. "Mientras más educación tenga la madre, menos riesgo corre su hijo de morir por ese tipo de enfermedades". La relación madre-niño es un núcleo vital para el enfoque de los programas que viene ejecutando ese organismo.

Foto Luis Bascopé

Alan Court, representante de UNICEF en Bolivia, afirma que se ha proyectado invertir $US 54 millones en programas sociales hasta 1997, cifra que se espera recaudar mediante aportes de cooperación internacional.

PLANES DE AYUDA

De acuerdo con el nuevo ciclo de cooperación suscrito por UNICEF con el gobierno en noviembre pasado, se ha aprobado un programa de ayuda estimado en cerca de $US 54 millones hasta 1997, que es la cifra total que ese organismo, de acuerdo con sus estudios, considera que deberá ser invertida en Bolivia.

De esa cifra, que UNICEF espera recaudar para el financiamiento del programa, $US 12 millones corresponden al programa PROANDES, destinado a disminuir la pobreza en las zonas más deprimidas del país: sur de Cochabamba, norte de Potosí y parte de Chuquisaca.

Court explicó que en esas zonas ya se viene trabajando en los sectores de salud, nutrición, seguridad alimentaria, saneamiento básico, programas de la mujer y capacitación en gestión para las administraciones locales.

Para obtener esos recursos, UNICEF trabaja con el aporte de diversos países y organismos bilaterales, como contrapartes donantes. Tal es el caso del Banco Interamericano de Desarrollo (BID), con el cual se ha suscrito un convenio de cooperación para apoyar a PROANDES.

Según ese convenio, el BID destinará $US 4 millones para el programa de PROANDES, que abarca cinco países de Latinoamérica: Bolivia, Ecuador, Perú, Colombia y Venezuela. De ese monto le corresponden a Bolivia $US 800.000, cifra que de marchar bien el programa social este año, podría incrementarse en 1995.

LA SALUD DEL NIÑO Y LA MADRE

Dentro de los $US 54 millones, se ha contemplado un gasto de $US 23 millones para atender la salud materno infantil en los próximos cuatro años.

En los planes a largo plazo realizados por UNIFEF en Bolivia, en el campo de la salud, se han logrado avances importantes en la inmunización, al punto de reducir enfermedades como la polio u otras, mediante campañas de vacunación.

De igual forma se han disminuido los desórdenes por deficiencia de yodo, desde más del 60% que existía en 1982 a menos del 5% en 1993, que se espera erradicar este año.

Aunque las tasas nacionales de mortalidad infantil y de menores de cinco años han declinado, existen áreas en el país donde las tasas constituyen el doble del promedio nacional. Gran parte de las muertes ocurren en áreas rurales, en las familias sin educación básica y entre los más pobres.

Se estima que la tasa de malnutrición moderada y grave entre niños menores de cinco años, es del 13% según peso y edad. La peor situación nutricional, según estudios de UNICEF, se da entre los 6 y 24 meses de edad.

En el caso de la madre, UNICEF ha orientado sus programas a reducir los niveles de mortalidad materna, en especial causada por el aborto inducido.

La tasa de mortalidad materna, estimada en 480 por cada 100.000 nacidos vivos, es la más alta de la región. Dos tercios de la muerte materna ocurren durante el embarazo y la mitad de éstos por aborto inducido. El riesgo de morir para una mujer boliviana durante el embarazo o el parto, es de 60 veces más que para una mujer en Europa o Estados Unidos.

República de Bolivia

HONORABLE CONGRESO NACIONAL NOVENA SESION ORDINARIA

POR INSTRUCCIONES DEL EXCMO. SEÑOR VICEPRESIDENTE CONSTITUCIONAL DE LA REPUBLICA Y PRESIDENTE NATO DEL H. CONGRESO NACIONAL, D. VICTOR HUGO CARDENAS, SE CONVOCA A LOS HONORABLES SENADORES Y DIPUTADOS NACIONALES A LA NOVENA SESION DE CONGRESO ORDINARIO, EL DIA DE MAÑANA MARTES 8 DE FEBRERO A HORAS 15:00

ORDEN DEL DIA

1. CORRESPONDENCIA
2. CONSIDERACION DE LA PRORROGA DE LAS SESIONES DEL HONORABLE CONGRESO NACIONAL DE 90 A 120, EN CUMPLIMIENTO A PRECEPTOS CONSTITUCIONALES VIGENTES.

LA PAZ, FEBRERO DE 1994

Dr. Enrique Mendizábal Eyzaguirre
OFICIAL MAYOR
HONORABLE CONGRESO NACIONAL

Contra Ley de Capitalización

Servicios urbanos básicos serán suspendidos el miércoles

"Por esta vez" funcionarán los servicios de emergencia de energía eléctrica, teléfonos, agua potable y alcantarillado, "pero en el futuro los paros serán genereales", según dirigente nacional.

Los trabajadores de los servicios básicos urbanos, como energía eléctrica, teléfonos, agua potable y alcantarillado paralizarán labores en todo el país las 24 horas de mañana miércoles, en señal de protesta por la ley de capitalización que "significa la privatización de las empresas públicas más rentables".

Esta información fue proporcionada ayer por el secretario ejecutivo de la Confederación de Trabajadores de Luz Fuerza, Teléfonos, Aguas y Jubilados de Bolivia, Germán Padilla, quien complementó que por esta vez funcionarán los servicios de emergencia, pero que en el futuro los paros serán totales.

El dirigente advirtió que el proyecto de Ley de Capitalización pretende la privatización de la Empresa Nacional de Electricidad (ENDE) y de las distribuidoras de energía eléctrica. Con esto se está poniendo en riesgo "la ejecución del proyecto de Misicuni (Cochabamba) que está siendo desarrollado y financiado por ENDE".

También se "pretende convertir en sociedades anónimas mixtas a las cooperativas de teléfonos, a través de una ley de las telecomunicaciones", lo que sería un retroceso a épocas pasadas, cuando, por ejemplo la actual COTEL correspondía a otra razón social y se denominaba TASA, con un servicio ineficiente y burocrático, dijo Padilla.

Aparte de estas dos razones centrales, el paro de 24 horas de mañana, miércoles, también realizará en demanda de la derogatoria del Decreto Supremo Nº 23716 de reforma de la seguridad social y por la atención de un pliego petitorio sectorial.

Más de 5.000 trabajadores de servicios acatarán en todo el país el paro "y si el gobierno continúa con su política de enajenación de los bienes públicos, las siguientes acciones de protesta serán más radicales", anticipó el dirigente.

Por demandas de presupuesto

Universidades ini... movilizaciones de...

Man... se c... mov... naci... recla... gobi... en la... recu... econ...

Las universidades San Simón de Cochabamba, René Moreno de Santa Cruz y San Francisco Xavier de Chuquisaca, realizaron ayer marchas de protesta en sus localidades respectivas dentro del plan de movilizaciones acordado por la Conferencia Nacional de Universidades, para exigir al gobierno un mejor presupuesto.

Mañana se realizará una movilización nacional, en la que rectores, docentes, administrativos y estudiantes saldrán a las calles a expresar su rechazo al incremento de 7,5% al presupuesto que plantea para este año el gobierno y demandar una atención más justa a las necesidades de cada casa de estudios.

La Confederación Universitaria Boliviana (CU... jo de Dirigentes realizado en Santa Cruz, decidió ... autoridades de gobierno, por considerar que está ... negociar en forma las demandas que tiene cada ...

Rubén Colque, secretario permanente de la ... intransigencia mostrada por el gobierno al no aten... sus peticiones, obliga a los estudiantes a opt... callejera como única forma para hacerse escuchar ... conozca la realidad que enfrenta el sistema unive...

Sostuvo que los pliegos presupuestarios que el... no son exagerados y sólo responden a las neces... requiere para su funcionamiento.

La Conferencia Extraordinaria Nacional de U... también la semana pasada en Santa Cruz, acord... estamentos para pedir atención a sus demandas ... fracaso de no llegar a negociaciones puntuales ... Hacienda.

Las autoridades de las nueve universidades d... pese al compromiso del gobierno a través del Mi... Humano, de viabilizar la negociación de sus reclam... a los rectores para sustentar sus respectivos plieg...

En tanto, hoy se realizará la segunda reunió... financieros de la Secretaría de Hacienda con r... instituciones paceñas para analizar el presupuest... ciones se encuentra la Universidad Mayor de San A... solucionado el problema del pago por coparticipac... Hidrocarburos, que le adeuda el gobierno, además d... to de Bs. 153 millones, que incluye un incremen... relación a 1993.

Productores de café pr... porque les usurparon t...

Alrededor de dos centenares de productores de ... Inquisivi, Nor y Sud Yungas marcharon ayer por las ... Paz, protestando porque los loteadores en compli... judiciales, les quitaron sus terrenos adquiridos legal...

Roberto Merlo Escobar, secretario ejecutivo de la ... nizadores de Bolivia informó a PRESENCIA que los lot... encabezados por Domingo Loza, se apropiaron de 6.0... terrenos ubicados en Villa Adela, con la complicidad ... de la fuerza pública"; por lo que la marcha está dirigida ... de Distrito de La Paz, para que resuelva este conflicto ...

Merlo indicó que los terrenos fueron adquiridos ... organizados en la Asociación Nacional de Productores ... para "tener un hogar en la ciudad de La Paz". Los recur... compra provinieron de la venta por exportación directa d... los colonizadores paceños.

"Posiblemente se trate de una cuestión política, po... Domingo Loza es tío de Remedios Loza. No sabemos si ... pero tiene varios abogados y hasta usó a la fuerza pú... de los terrenos", denunció el dirigente.

ASAMBLEA DE PRODUCTORES

El secretario ejecutivo de la Confederación de ... informó que ayer se inició la asamblea ordinaria de ... afiliados a ANPROCA, para discutir la usurpación ... informe de las actividades de los dirigentes del sector.

Los productores de ANPROCA pertenecientes a ... Nor y Sud Yungas realizan el proceso total de la pro... comercialización y producción de los granos de café; para ... económicos. "Los productores agrícolas somos perjudica... diarios (comerciantes y exportadores) por eso hemos ... directamente, lo que nos permite mejorar nuestros ingre... colonizador.

Nueva dirigencia

CSUTCB considera que empresas públicas no son "gallina muerta"

"Vamos a estar presentes al primer llamado de la Central Obrera Boliviana (COB), ahora más que nunca, para no permitir que el gobierno entregue a precio de 'gallina muerta' nuestras empresas estatales para su privatización."

Esta es la posición de la nueva dirigencia de la Confederación Sindical Unica de Trabajadores Campesinos de Bolivia (CSUTCB) expresada por su secretario ejecutivo Felix Santos, quien informó que el mandato del último congreso de unidad es luchar junto a la COB por el pliego petitorio entregado al gobierno, en el que están planteadas también las reivindicaciones campesinas.

Al referirse a la defensa del pliego, Santos indicó que ésta es parte de la "lucha de carácter sindical", pero que también asumirán la lucha política que consiste en hacer realidad el Estado pluricultural que "exprese al conjunto de naciones que habitan el territorio boliviano".

Dijo que en lo inmediato los campesinos están organizándose para apoyar a la lucha de la COB, que posiblemente llegue hasta la huelga general indefinida.

Explicó que el método campesino más adecuado, que puede paralizar el país, es el bloqueo nacional de caminos, por lo que se impulsará la organización de esta medida.

Campesinos se preparan para un posible bloqueo nacional de caminos.

PARLAMENTO DE PUEBLOS ORIGINARIOS

Santos informó que el último congreso campesino decidió impulsar la lucha por la constitución de un Estado pluricultural, e manera que a partir de la fecha los congresos campesinos avanzarán hasta convertirse en un "parlamento de los pueblos originarios".

Después de 15 años de vida, como CSUTCB, logramos doblegar al oficialismo y ahora debemos "recobrar el camino abierto por nuestros abuelos, cuando en 1.936 crearon el sindicalismo agrario para colgar al patrón y tomar las tierras. Ya no podemos ser sólo reivindicativos. Para los quechuas, en esto consiste ... virtió. "Para reso... minifundio debem... del oriente que ac... para los negocios ... tes."

Respecto a la ... anunciada por el ... "estamos de acuer... partir de la autod... por ejemplo, del p... comprende toda la ... Villazón hasta el C... que la educación ... la responsabilidad ... be ser bilingüe, par... crearse normales p... docentes, tanto para ... ra y quechua como ...

ENCUENTRO LATINOAMER...

El ejecutivo de la ... que entre el 7 y ... realizará en Bolivia ... de Pueblos Indígena... na", para discutir ... organización de nac... lela a la ONU actual ... las naciones origina... bres" que no están ... Estados en que vi... internacional.

UNIVERSIDAD MAYOR DE SAN AN...

CITACION

Se cita a docentes y estudiantes universitarios de la Facultad de D... Ciencias Políticas de la UMSA, a la Asamblea explicativa en la que el H... Consejo Universitario hará conocer sus disposiciones en relación a... suscitado entre la Facultad de Derecho y la Facultad Técnica.
Esta Asamblea se realizará a hrs. 11:00 a.m. del día de hoy martes 8 d... en dependencias de la Facultad de Derecho. Se insinúa puntual as...

DIVISION DE RELACIONES PUBLICAS Y PRENSA

La Paz, febrero de 1994

iller Luis María Ramírez

olivia y Paraguay consolidan a nueva era de relaciones

ués de una marca de fuego que dejó la guerra del Chaco y Paraguay inician una a de relaciones diplomátimerciales, dijo el canciller o. Luis María Ramírez.

na entrevista concedida a CIA, el canciller afirmó que sito se vio impedido debido de medios de comunicación rte, pero confía en que ese será superado con la consde la carretera transchaco n con el uso de la Hidrovía.

ENCIA (P).- Paraguay y han iniciado una nueva as relaciones diplomátiáterales y económicas. la percepción que tiene su gobierno en este con-

María Ramírez (LMR).- nte eso que usted acaba de amos iniciando una nueva la vida democrática de los s gracias al entendimiento n los presidentes Sánchez y Wasmosy. Estamos reaa acercamiento muy granendo cosas muy concretas cionarnos fraternalmente.

l intercambio comercial livia y Paraguay no llega a uatro a cinco millones de ¿Usted se animaría a haprognósis de lo que signte intercambio?.

- El intercambio comercial momento- es pequeño porías de comunicación son tiles. Pero con las rutas del co y la hidrovia se podrá ntercambio mucho mayor. omias son complementaso que va a crecer enormentercambio comercial. Pero ente está el intercambio , así el acercamiento de aíses para realizar diversos , por ejemplo, la compra atural boliviano por parte guay. Ello significará un rcado para Bolivia y para contar con un elemento ay importante para el desapaís. También está la hiin medio de comunicación ortante para Bolivia y su tlántico a través de Puerto puerto Aguirre.

á qué nivel se encuentran ciaciones sobre la coma de gas. ¿Hasta cuando oncretarse?

- Está tarde (ayer, lunes) la firma de un acta de ento entre los dos cancilla posibilitar la firma de d de intenciones, que sería durante la visita del presinchez de Lozada a Paraas 14 y el 15 de marzo con oder realizar los estudios idad y buscar el financiae sería en base a la iniciala.

encuentro de los dos es será para definir la gas a su país o existen tos a tratar?.

Habrán otros puntos a tra- ellos- muy importante- es e un convenio de complejo económica, otro, el fomeno entre ambos países. De van a haber varios hechos es en la visita del presidente Lozada. Otro de los aspecsible participación de BoMERCOSUR; por lo menos vador.

es tenemos la posibilidad ar el problema del Pilcona forma tripartita entre gentina y Paraguay porrio vagabundo gracias al que sale de las nacientes culizando y va cambian, además que ha habido parte de la Argentina que nos solucionando.

rían algunos de los asgociación y de conversaos dos presidentes.

e pocos meses, a través lleria de su país, se hizo formal a la Cancillería na justamente sobre el las aguas del río Pilcoi país va a presentar puesta concreta para definición de las aguas

Nosotros ya hemos llegauerdo con Argentina de desvío que se había hecho que la divisoria de las aliendo de Bolivia sean para los dos países en condiciones. Pero la sosedimentación del río no adoptada si no en una tita. Vamos a tener primero una reunión bilateral en los próximos días con Argentina, se reunirán las dos comisiones nacionales, teriormente a eso vamos a tener una reunión tripartita con Bolivia para plantear la solución definitiva sobre la sedimentación.

P.- Paraguay y Bolivia son dos países mediterráneos. Tenemos características similares en ese sentido aunque los problemas de fondo son distintos. Bolivia tiene una expectativa de salida con Perú en el puerto de Ilo. ¿Qué está haciendo su país para lograr una salida?

LMR.- En esta visita que el presidente Wasmosy ha hecho al Perú, el presidente Alberto Fujimori ha ofrecido al presidente Wasmosy la igualdad del tratamiento que le están dando a Bolivia a Paraguay.

El presidente Wasmosy ha hecho el ofrecimiento de la hidrovía al presidente Fujimori para que Perú pueda salir al océano Atlántico. También se conversó en esa oportunidad la posibilidad de tener una reunión de los tres presidentes ya sea en Ilo, Matarani o en Puerto Suárez, que es lo más probable, para buscar un entendimiento en esta materia.

P.-Bolivia y Paraguay tienen la intención de salir al Atlántico, pero también hay intereses en el Pacífico. ¿Cuál es la prioridad para su país?

LMR.-El gran mercado para Paraguay no está en Asia sino en América del Sur, en Europa y en Estados Unidos. Los productos que nosotros podemos colocar sobre todo en América del Sur son enormes las posibilidades. Con Brasil, por ejemplo, nuestro comercio llega al 28 por ciento de todas nuestras exportaciones. Lo mismo sucede con Argentina que está incrementando su mercado con Uruguay.

Estamos abriendo mercados en Venezuela, tenemos muy buenas perspectivas de mercado con el Perú y Ecuador, país acabamos de visitar ,además de los mercados tradicionales que tenemos en Europa y en Estados Unidos. De modo que para Paraguay, la salida al Pacífico es de interés también para ir a los otros países de las cuencas del Pacífico, de las Américas, ya sea Estados Unidos, Centroamérica, Perú, Ecuador o Chile.

P.-Somos una generación que nace después de la Guerra del Chaco. ¿Se ha hablado de cambios y de una nueva etapa de relaciones?. ¿Paraguay ha curado esas heridas, esos fantasmas del pasado?

LMR.-Yo creo que en el Paraguay no existe ese fantasma ni nunca existió. Inmediatamente después de la guerra del Chaco nosotros hemos buscado un acercamiento y estamos dispuestos a hacer ese acercamiento lo más amplio y fraternal posible.

Si eso no ha sido posible es por la falta de comunicaciones. No se puede tener un comercio, un turismo, un país no puede llegar a otro si no hay medios de comunicación.

Es por eso que he puesto mucho énfasis en la importancia que tienen la ruta transchaco y la hidrovía. Entonces ahí si podremos estar en un contacto mucho mayor, un acercamiento que lo hemos buscado en forma repetida en otras oportunidades.

P.-¿Cuales son las prioridades de las relaciones Bolivia Paraguay en esta nueva era de acercamiento?

LMR.- Primero las comunicaciones, segundo una complementación económica cuya negociación inmediata es la del gas, que es un punto sumamente importante para los dos países. Para Bolivia se amplía el mercado de gas, ya que ustedes tienen una abundancia extraordinaria de este elemento. Para Paraguay constituye realmente una nueva fuente de energía, inclusive con posibilidades de transformación de esa energía en otros productos que tienen grandes posibilidades de mercadeo.

P.-MERCOSUR es un tema que en Bolivia se polemiza mucho, inclusive porque el Presidente ha dicho que para Bolivia MERCOSUR y el Pacto Andino es como "doña flor y sus dos maridos. ¿Cual será el papel de Bolivia en el MERCOSUR en calidad de observador?. ¿Tendrá un rol que pueda decidir una etapa de acercamiento?

LMR.- No, yo creo que esto va a facilitar la posibilidad de negociar una zona de libre comercio. Ahí va a estar la clave. Al estar Bolivia como observador podrá juzgar la posibilidad de crear la zona de libre comercio con MERCOSUR.

Paraguay, como miembro del MERCOSUR ha hecho gestiones muy importantes para que Bolivia ingrese al grupo, pero desafortunadamente, dentro del tratado existe una cláusula que no pueden participar países que sean parte de otro sistema de integración. Bolivia forma parte del Pacto Andino.

Estamos buscando cual puede ser la alternativa y pensamos que la mejor es la creación de una zona de libre comercio.

P.-En mayo se va a elegir el Secretario General de la OEA, hay tres candidatos, a quien va a apoyar Paraguay?

LMR.- Vamos a apoyar, sin duda alguna, al Presidente César Gaviria. Lo hemos manifestado varias veces, pero desafortunadamente una declaración del presidente Wasmosy fue malinterpretada.

Argentina, Bolivia y Paraguay

"Cumbre tripartita" solucionará desvío del río Pilcomayo

Luis María Ramírez

Los presidentes de Argentina, Bolivia y Paraguay, Carlos Saúl Menem, Gonzalo Sánchez de Lozada y Juan Carlos Wasmosy, respectivamente, darán solución al incidente fronterizo que provocó el desvío de las aguas del río Pilcomayo, durante una reunión trinacional fijada para el 17 de marzo próximo, en la fronteriza ciudad argentina de Formosa.

La reunión trinacional fue anunciada oficialmente por el ministro de Relaciones Exteriores de Paraguay, Luis María Ramírez, al término de su visita a Bolivia, en la que se reunió con su colega boliviano, Antonio Aranibar.

El desvío de las aguas del Pilcomayo se produjo al comenzar 1993, al término de un proceso que se inició en 1978, cuando la gobernación de Formosa convocó a licitación pública para la construcción de una represa y el gobierno argentino decidió aprovechar los recursos hídricos para el riego de regiones del Chaco Septentrional

El ministro paraguayo informó que el tema fue tratado en sus reuniones con el canciller boliviano y que se ha logrado fijar la meta de la negociación tripartita con la República Argentina.

Con ese motivo, se realizará una reunión presidencial de Argentina, Bolivia y Paraguay, en Formosa, que ha sido señalada para mediados de marzo, a la conclusión de la visita del mandatario boliviano a Asunción, afirmó.

La reunión presidencial tripartita se prolongará con una visita "in situ" a lugares del río Pilcomayo, donde el desvío tuvo serias repercuciones al ecosistema, que afecta a territorios de los tres países, añadió.

Sobre denuncias de violación de los DD.HH.

Comisión analizará condiciones infrahumanas en centros penales

Decreto de amnistía por cumplimiento de condena no es claro y es objeto de estudio para su interpretación, afirma presidente de la Corte Superior de La Paz.

El presidente de la Corte Superior del Distrito Judicial de La Paz, Max Reyes, señaló ayer que el próximo jueves se reunirá la comisión mixta que estudia y analiza las denuncias del diputado socialista Jerjes Justiniano, sobre violaciones de los derechos humanos en los centros penitenciarios del país y condiciones de vida infrahumanas de los detenidos.

"Se convocó a los jueces, a los delegados de los internos del penal de San Pedro, a miembros de la Comisión de Derechos Humanos de la Cámara de Diputados y otros representantes de organizaciones humanitarias, a fin de aclarar toda la serie de denuncias y explicar los avances que tenemos en el tema que nos preocupa tanto como a ellos", afirmó la autoridad.

Esas irregularidades, que son comunes en todos los centros penitenciarios del país, es motivo de permanente preocupación de la Iglesia católica y de otras instituciones.

Ya a fines del año pasado, el diputado Justiniano denunció la existencia de "casas de tortura" a cargo de agentes de la Drug Enforcement Agency (DEA), que eran utilizadas para hacer "confesar" delitos a personas acusadas por narcotráfico, y aunque las autoridades negaron la veracidad de esa denuncia, no pudieron demostrar lo contrario.

El arzobispo de La Paz, monseñor Luis Sainz, manifestó hace algunos días esa inquietud y exhortó a las autoridades a encontrar, en el tiempo más breve posible, las soluciones que reivindiquen la aplicación de la justicia en el país.

"Hay muchos reclusos que están presos por mucho tiempo sin tener sentencia, otros sin conocer cuál es el delito por el que se les acusa, muchas personas siguen allí (en la cárcel) a pesar de que ya cumplieron su condena y otras siguen encarceladas sin que se les someta a juicio", afirmó entonces el prelado de la Iglesia.

Esas expresiones son compartidas por las autoridades del Poder Judicial, según el presidente de la Corte Superior de La Paz, quien dijo que la decisión es "superar todos esos reclamos, si realmente existen".

No obstante, reconoció que la justicia en Bolivia tiene una serie de deficiencias, no sólo de parte del Poder Judicial sino del Legislativo y también del Ejecutivo.

"Hay casos que deben ser superados por el Ministerio Público, por la Subsecretaría de Penitenciarías, y la Corte lamenta algunos casos de retardación de justicia", agregó Reyes.

Indicó que la principal falla en la administración de la ley, es la falta de programas y medios en la rehabilitación de los reclusos para su posterior reinserción social.

DECRETO DE AMNISTIA

Consultado sobre la aplicación del decreto supremo denominado de amnistía, explicó que hasta el momento ningún interno de los centros penales de "San Pedro" y "San Pedro de Chonchocoro", bajo su jurisdicción, se benefició con la medida dictada por el Poder Ejecutivo antes de la Navidad de 1993. "Esa disposición legal no es tan clara y es objeto de análisis para su aplicación en la Sala Penal 2ª de la Corte, (...) no sabemos aún oficialmente si algún interno fue beneficiado por el decreto, pero esa y otras informaciones las conoceremos en la reunión del día jueves, donde participarán todos los jueces y todos los vocales, y la Comisión de Derechos Humanos de la Cámara de Diputados", afirmó.

Dijo que en esa reunión se aclararán todas las denuncias sobre irregularidades, "para evitar comentarios que dañan al Poder Judicial".

En maratónica sesión

Diputados aprobaron Ley Forestal esta madrugada

Después de una maratónica sesión, que se declaró en tiempo y materia, la Cámara de Diputados aprobó, esta madrugada, la Ley Forestal luego de dos meses de tratamiento e intensa polémica.

Los diputados dedicaron más tiempo en la discusión de los artículos referidos a las regalías y derecho al monte y decidieron que después de promulgarse la nueva ley, todos los madereros deberán pagar impuestos aunque no estén dedicados a la explotación, en razón a que es difícil el control.

Para ello, el Estado reglamentará el cobro de impuestos, previo estudio de los lugares potencialmente explotables. Establecieron también la concesión de bosques será sólo de 40 años y no en perpetuidad, como era el propósito de los madereros, y se ejecutarán mediante licitación pública.

Las concesiones no tendrán carácter hipotecable, pero podrán ser transferidas después de 10 años de su explotación, previa autorización del Estado, para lo que se prevé una adecuada reglamentación de la nueva ley.

La innovación más importante está en que las provincias productoras de madera podrán intervenir directamente a través de sus autoridades nombradas y elegidas en el control y fiscalización de la explotación forestal, que ahora no tienen ninguna influencia.

Durante el tratamiento legislativo, fueron evidentes las presiones, las marchas y contramarchas de los sectores afectados, aunque la legislación es una de las pocas que se aprobó con el mayor consenso político y deberá, sin embargo, ser ratificada por Senado.

La ley, que pondrá en orden todo el régimen de la explotación maderera en Bolivia reglamenta el tema impositivo a fin de que se reduzcan las posibilidades de evasión. Los industriales madereros pagarán un impuesto que irá de 70 centavos a 1.3 dólares por hectárea, de acuerdo a la riqueza del bosque. Ese fue uno de los temas más debatidos en virtud a que el proyecto original imponía una tasa general de un dólar por hectárea.

Ese pago será dividido en un 60 por ciento para el Fondo Forestal y el 40 por ciento para el Tesoro General de la Nación.

segundo ya tiene autoridades

e Suprema nominó s antidroga en La Paz

rema de Justicia nominó uzgado 2º de Sustancias La Paz, poniendo fin a acefalia en esa instancia dente de la Corte Supefáx Reyes, confirmó ayer PRESENCIA al señalar e sala plena del máximo cia del país, alcanza a e su jurisdicción. Afirmó ciones son de gente hoque "si alguien dice que te honesta o que era un liga y yo no lo posesiono, cia de La Paz sea un inistrar la ley". Los nuezgado 2º de Sustancias Renán Moreno Avilés, lá, además del ratificaplió su periodo constipez.

n la información proporo 1º de Sustancias Con- a compuesto sólo por los bitas y Nancy Altuzarra, n la designación de Hugo e reemplaza en esas funa, cuyo mandato finalizó nas. Reyes señaló que la hora para la posesión de idades, depende de la s trámites que iniciaron e la Contraloría General de la República, para la obtención del certificado de solvencia fiscal.

ACEFALIAS

En septiembre de 1992, la esposa del ahora recapturado narcotraficante Carmelo "Meco" Domínguez denunció que los entonces jueces del Juzgado 2º antidroga, Nelly Paredes, Augusto Mercado y Eloy López, trataron de extorsionarla para dictar una sentencia benigna en contra de su marido, condenado luego a 21 años de cárcel, aunque en la Corte Superior fue reducida a 12 años. Pese a que aquella denuncia no fue comprobada, ocasionó que a mediados de 1993 los jueces sean suspendidos, mientras se iniciaba una investigación, la que todavía no fue concluida.

OTROS NOMBRAMIENTOS

La resolución de sala plena de la Corte Suprema de Justicia, al margen de las nominaciones anteriores, contempla la designación de las siguientes autoridades judiciales, que ocuparán vacancias en los Juzgados respectivos: Juez de Partido 2º en lo Civil, Hugo Lanza Ordóñez; Juez de Partido 4º en lo Civil, Marlene Terán de Millán; Juez de Partido 3º en lo Penal, Angel Aruquipa Chuí; Juez de Instrucción 4º en lo Penal, Nancy del Rosario Romero Berrios; Juez de Partido de Familia de El Alto, Javier Allaga Monje; y Juez de Instrucción de Familia de El Alto, Wenceslao Carlos Mariaca Carrasco.

Para prestar declaraciones

Justicia convocará a "Meco" Domínguez después de carnaval

El Juzgado 1º de Sustancias Controladas admitió ayer la posibilidad de que el narcotraficante Carmelo "Meco" Domínguez, sea convocado a completar las suspendidas declaraciones confesorias después de las fiestas de Carnaval. El pasado 2 de febrero, a poco más de 20 minutos de iniciada la audiencia confesoria en instalaciones de la FELCN, lugar a donde concurrieron los jueces Fernando Oblitas y Nancy Altuzarra, "Meco" sufrió un intempestivo desmayo, presumiblemente por insuficiencia respiratoria. Ese aspecto, que no habría sido superado a pesar de la atención médica otorgada al narcotraficante, haría imposible una convocatoria en los siguientes días, manifestó el juez Oblitas. En el día de la audiencia pública, una de las revelaciones de "Meco" fue que nunca contó con la colaboración de los guardias que lo custodiaban el 17 de abril de 1993, cuando fugó de la clínica policial "Virgen de Copacabana". Esa confesión posibilitaría la posible liberación de los policías Luis Salinas y Marco Antonio Huanca, presos en "San Pedro" por presunto favorecimiento a la evasión, aunque una determinación final sólo será conocida cuando se dicte la sentencia del caso, que se tramita en el Juzgado 1º de Sustancias Controladas de La Paz.

COLEGIO MEDICO DE BOLIVIA

COMUNICADO

A LA OPINION PUBLICA EN GENERAL Y AL CUERPO MEDICO EN PARTICULAR

En vista de no encontrar solución a la justa demanda del COLEGIO MEDICO DE BOLIVIA en relación a la emisión del D.S. 23716 el Consejo Nacional del C.M.B. declara **PARO NACIONAL DE 48 HORAS,** para los días miércoles 9 y jueves 10 de febrero del presente. Sólo se atenderán los Servicios de Emergencias Hospitalarias.

LA DIRECTIVA

La Paz, febrero de 1994

Coopers &Lybrand

Nuestro cliente, una importante firma internacional comercializadora de productos de consumo masivo nos ha encomendado la búsqueda de un:

CONSULTOR EN MARKETING Y VENTAS
REF.: 01

La selección se orientará hacia un profesional graduado en Administración de Empresas con especialidad en Marketing y que muestre personalidad sólida y bien definida.

Los postulantes deberán tener una experiencia de por lo menos 5 años en distribución, comercialización y mercadeo de productos de consumo masivo en mercados abiertos, mayoristas, supermercados y farmacias.

Las actividades a desarrollar estarán orientadas a controlar y efectuar el seguimiento de las ventas de los principales clientes mayoristas, aumentar puntos de distribución, mejorar ventas, identificar nuevas oportunidades de negocios y la comercialización en general; así mismo, elaborar mensualmente reportes a oficina central sobre el análisis del mercado, actividades de la competencia y logros obtenidos en la organización.

El candidato seleccionado deberá tener una edad entre los 25 y 35 años. Participará de un programa capacitación y entrenamiento en una oficina del exterior. Se considerará favorablemente a quienes acrediten conocimientos del idioma inglés.

AGRADECEMOS A LOS INTERESADOS ENVIARNOS SU CURRICULUM VITAE, ANTECEDENTES PROFESIONALES, DOCUMENTACION, FOTOGRAFIA ACTUALIZADA Y PRETENCIONES SALARIALES HASTA EL DIA VIERNES 18 DE FEBRERO DE 1994.

ESTA INFORMACION SERA TRATADA CON ABSOLUTA RESERVA.

Firma miembro de Coopers & Lybrand (Internacional)

Auditores
Consultores en Administración
Casilla de Correo 14393
La Paz, Bolivia

Ante dramática situación

Iglesia Católica dio territorio comunitario a los Uru Muratos

Entrega constituye un ejemplo para que el gobierno les dote de territorio.

Por Jorge Lazzo Valera.

CHALAPATA (ORURO), 7 (PRESENCIA).- Trece familias de los Uru-Muratos, del ayllu Willañeque, recibieron hoy la dotación de 124 hectáreas de terreno comunitario en Challapata, para superar la difícil situación que confrontan desde hace dos años por falta de alimentos y medios de subsistencia.

La entrega se produjo en sencilla ceremonia donde personeros del Centro Diocesano de Pastoral Social (CEDIPAS) cedieron las tierras que cuentan con sistemas de riego, una cabaña y un pequeño sembradío de alfa-alfa.

El terreno está situado a 5 kilómetros de la población de Challapata en Garbanzo Loma en la comunidad de Khapac Amaya y colinda con el lago Poopó, manteniendo el habitat natural de los Muratos, que viven de la pesca y caza, teniendo ahora la oportunidad de dedicarse a tareas agrícolas y ganaderas.

Familias de los Uru-Muratos recibieron 124 hectáreas de terreno comunitario muy cerca de la población de Challapata, en la fotografía se observa viviendas de este grupo familiar a orillas del lago Poopó.

Las trece familias que viven a orillas del lago Poopó, en el rancho Willañeque, no cuentan con territorio y se ven obligados a emigrar por la falta de alimento y en muchos casos, trasladarse hasta la ciudad para trabajar como estivadores, a fin de conseguir algún sustento para sus familias, que por lo general son numerosas.

En la entrega estuvo presente el secretario ejecutivo de CEDIPAS, Gilberto Pauwels, quien explicó que se trata de un terreno comunitario que beneficiará a todos los Muratos de Willañeque, pero que continuará a cargo de la Diócesis, hasta que se consolide un programa de dotación de tierras a los miembros de la Nación Originaria Uru.

Orlando Acosta, coordinador del programa, señalo que de está forma se dignifica a los Muratos, que junto a los Chipayas y los Iruhitos, son los primeros pobladores del altiplano boliviano, siendo la etnia más antigua del país.

Los Muratos en la actualidad viven en tres ayllus, situados a orillas del lago Poopó, en Willañeque, Puñaca Tinta María y Llapallapani, contando con un reducido territorio de 40 héctareas para un grupo compuesto por 36 familias, en la última población.

Los integrantes de la comunidad de los Muratos, esperan la dotación de territorio para cerca de medio millar de pobladores y similar situación acontece con los Chipayas e Iruhitos que con ansias conocieron el "plan de etnodesarrollo integral de los Urus-Muratos, Chipayas, Aymaras y Quechuas", diseñado en la Vicepresidencia de la República para beneficio de las micro regiones altiplánicas involucradas en su relacionamiento inter-etnico, pero que hasta la fecha no se concreta, pese haber transcurrido mucho tiempo.

Esta entrega constituye un ejemplo de lo que el gobierno puede hacer para dar una solución real y concreta a la situación de las familias de los componentes de la Nación Originaria Uru, que viven una drámatica situación por la falta de medios de subsistencia, la carencia total de alimentos, pero además el olvido de las autoridades.

La dotación de territorio resulta ser vital para los pobladores de orillas del lago Poopó, pero a su vez para los Chipayas, que contrariamente tienen un pequeño territorio, pero sin posibilidades de realizar trabajos agrícolas y más aún con carencia total de sistemas de riego.

Las familias que se beneficiaron con la entrega de tierras avizoran un mejor futuro para sus hijos, que por lo general son siete o seis en cada familia y, demandan igual trato para sus hermanos de raza.

Con apoyo de las Naciones Unidas

Gobierno estudia proyecto biodiversidad en el Chaco

Experto en biodiversidad, de la sede del PNUD en Nueva York, llegó a Bolivia para explicar los resultados de la primera etapa del plan de financiamiento para Medio Ambiente Mundial.

La posibilidad de ejecutar un proyecto de desarrollo sostenible y protección de la biodiversidad en la zona del Chaco boliviano, constituye uno de los planes que, a futuro, contempla el gobierno para solicitar apoyo técnico y financiero del Programa de las Naciones Unidas para el Desarrollo (PNUD).

Ese organismo, a través del Fondo para el Medio Ambiente Mundial (Global Environment Facility -GEF), ha ejecutado su primera etapa de asistencia técnica y financiera, para apoyar a los países en desarrollo a contribuir a la solución de sus problemas ambientales globales, siendo Bolivia uno de los países de la región beneficiado con ese apoyo.

Precisamente, para explicar los resultados de la primera etapa del GEF y las posibilidades de una segunda fase de ejecución de proyectos, se encuentra en Bolivia el experto en biodiversidad Eduardo Fuentes, funcionario de la sede del PNUD en Nueva York.

El experto indicó que el GEF define cuatro áreas dentro de su política de medio ambiente global: recalentamiento de la atmósfera, problema de la capa de ozono, calidad de las aguas internacionales y protección a la biodiversidad.

En el tema de la biodiversidad, Fuentes precisó que el GEF ha venido ejecutando proyectos en tres niveles básicos: variedades dentro de las especies, especies y ecosistemas, y paisajes.

La posibilidad de que se abra una segunda etapa de financiamiento del GEF, viene siendo estudiada por los países miembros del PNUD. Sin embargo, Fuentes explicó que de concretarse esa posibilidad, el programa de ayuda técnica y financiera será de las mismas características de las desarrolladas en la primera etapa.

GEF EN BOLIVIA

Dentro de la primera etapa de trabajos del GEF -cuyos fondos aún se encuentran comprometidos-, Bolivia se ha beneficiado con \$US 200.000 de financiamiento, para la ejecución de 7 proyectos desde octubre de 1992.

Los proyectos han sido ejecutados en lo[...] Paz, Sant[...] Potosí y Ta[...] la cons[...] biodiversi[...] calentamie[...] manejo de [...] boración de [...] territorios [...]

Frente a[...] seg[...] una [...] financiamie[...] manifestó [...] sugerencia [...] ejecución de[...] rrollo soste[...] Chaco boliv[...]

En ese p[...] ticiparían t[...] Paraguay y [...]

"Sin emb[...] proyecto y [...] pués de est[...] realizado, su[...] tos más par[...] Mi misión a[...] en qué ha co[...] posibles opo[...] den presenta[...] como Bolivia[...] recursos par[...] pa", explicó [...] PNUD.

Según secretario de Educación

Actitud negativa de maestros hace dudar en éxito del CONED

Enrique Ipiña calificó de "irracional" la negativa del magisterio de cumplir con la actualización del registro docente y dijo que esto echa por tierra los avances logrados por el CONED.

Maestros comenzaron a recibir los formularios para el "Registro de Docentes" (Foto Luis Bascopé).

Al iniciarse ayer la entrega de los formularios para la actualización del escalafón a los maestros urbanos y rurales, los dirigentes de este sector ratificaron su decisión de no cumplir con la entrega de este documento. Frente a este hecho, el secretario nacional de Educación, Enrique Ipiña, manifestó que la "actitud irracional" del magisterio está "echando por tierra los avances logrados hasta ahora por el Consejo Nacional de Educación".

"Cómo va a ser posible la reforma educativa en el país con una dirigencia sindical tan irracional?. Creo que frente a este tipo de actitudes no sólo el gobierno, sino la sociedad en su conjunto se encuentra ante una gran duda si esos acuerdos serán beneficiosos para el país", afirmó Ipiña al referirse a los logros en el Consejo Nacional de Educación (CONED), "que -dijo- pierden efectividad ante el comportamiento de los maestros".

Ayer, dirigentes de la Federación Departamental de Maestros de La Paz y de la Confederación de Maestros Urbanos de Bolivia, remarcaron que no acatarán la disposición de la Secretaría Nacional de Educación, de registrarse en el escalafón. Por tanto, aclararon que si bien recibirán el formulario respectivo con su pago del mes de enero, no se comprometen a entregarlo debidamente llenado.

FUERA DEL MAGISTERIO

El titular de educación manifestó que el proyecto de Ley Marco de Reforma Educativa no contempla en forma especifica temas puntuales sobre la administración del personal, como el escalafón o nombramiento de autoridades.

"Tenía la convicción de que con una actitud más constructiva de la confederación de maestros se iba a tomar decisiones más adecuadas y prácticas para la reforma educativa, en este y otros puntos. Pero al ver esta conducta tan ciega pierdo otra vez la fe en las posibilidades del CONED", señaló a tiempo de recordar que la misma actitud adoptada el año pasado por los maestros rurales, para la elaboración del Mapa Escolar Básico, puso en duda el éxito de las conversaciones con dicho organismo.

La autoridad educativa enfatizó que la Secretaría de Educación no hará más que cumplir con las disposiciones ya establecidas y señaladas en su oportunidad, es decir que no se pagará los salarios del mes de febrero a quienes no cumplan con entregar los formularios llenos.

"Esto se hará efectivo tanto para los colegios fiscales como particulares. En los hechos, aquel maestro que no quiera registrarse en forma voluntaria, se estará retirando del magisterio, cosa que provocaría un grave daño a la educación boliviana", aseveró Ipiña.

CORRUPCION Y ACTITUDES EXTREMISTAS

Haciendo una dura crítica a la dirigencia del magisterio, Enrique Ipiña explicó que una de las razones del rechazo a cumplir con el registro docente se debe a los dirigentes extremistas del trotskismo que "siempre se oponen a todo lo que el gobierno haga o diga".

"Este grupo minúsculo tiene la costumbre de amedrentar a los timoratos dirigentes de la confederación, y ellos por no ser censurados en alguna de sus asambleas, tienen que ceder y adoptar la misma postura", señaló.

Seguidamente, agregó que una de las razones sobre la cual se encuentra convencido -aunque no tiene pruebas- es que hay "serios indicios de la existencia de grupos comprometidos con la corrupción", los cuales mueven a extremistas y a timoratos a tomar actitudes negativas frente a las medidas que está realizando el gobierno.

Subsecretaría de Género

Se busca eliminar discriminación de la mujer en el campo laboral

Las modificaciones a la Ley General del Trabajo, que en favor de la mujer ha presentado la Subsecretaría de Género, del Ministerio de Desarrollo Humano, buscan eliminar la discriminación del sexo femenino en el campo laboral y permitir que su trabajo reciba igual trato de remuneración que el varón.

El proyecto de modificaciones legales, que apuntan hacia "una igualdad de oportunidades" para la mujer en Bolivia, ha sido presentado por la subsecretaria de Género, Lic. Sonia Montaño, a las autoridades de gobierno. Los cambios a la Ley General del Trabajo, junto con la derogación del artículo 276 del Código Penal, para incluir el tema de la violencia doméstica, constituyen la base de la política de ese sector para revertir la situación de la mujer en el país.

El planteamiento de la Subsecretaría de Género, dependiente de la Secretaría Nacional de Asuntos Etnicos, de Género y Generacionales, está contemplada en un documento realizado por un grupo de especialistas, bajo el título "De igualdad en el trabajo y de la protección de la madre".

Según ese documento, la jornada máxima legal para la mujer será de 48 horas semanales.

Asimismo, se plantea la protección de la maternidad a partir de una serie de artículos que tienen que ver con la inamovilidad laboral de las mujeres embarazadas; actividades y oficios que dañan el proceso normal de la gestación, exención de horas extras, trabajos nocturnos o comisiones de servicio.

"Será nulo cualquier tipo de disposiciones o decisiones unilaterales de los empleadores que discriminen, al momento de admisión de mujeres a un empleo, las condiciones de trabajo basadas en el sexo, origen, raza, estado civil, condición social, ideas religiosas o políticas...", señala el planteamiento.

De otro lado, se plantea la prohibición a los empleadores de exigir a las mujeres aspirantes a un trabajo, que se sometan a exámenes médicos que tengan el propósito de diagnosticar el embarazo o despedirlas por causa de matrimonio.

En el tema de las trabajadoras domésticas, la propuesta de la Subsecretaría de Género señala una jornada semanal de 60 horas y una serie de disposiciones legales para normar la remuneración, aguinaldos, indemnización por tiempo de servicios, asistencia médica y farmacéutica indispensable, descansos semanales y anuales, y el derecho a los feriados, similares a los de un trabajador en general.

DISCRIMINACION Y MALA REMUNERACION

El proyecto de modificaciones legales en favor de la mujer, contenida en el libro "Invertir en la equidad" y que ha sido presentado al gobierno, señala como sustento teórico que la medición del trabajo femenino se encuentra limitada por la concepción que asocia el trabajo exclusivamente con la actividad remunerada.

La función que cumple la mujer en la reproducción biológica, "hace que por asimilación asuma igualmente la reproducción social de la familia, es decir, el cuidado de sus miembros y la actividad doméstica, lo cual restringe su participación en actividades económicas fuera del hogar".

LA FAMILIA CALVIMONTES-NOVILLO LAMENTA COMUNICAR EL FALLECIMIENTO DE SU ENTRAÑABLE AMIGO

SR. KOOICHIRO NISHI

Q.E.P.D.

Y SE ADHIERE AL DOLOR QUE AFLIGE A SU FAMILIA.

LA PAZ, 7 FEBRERO DE 1994

En el [...]

Más de [...] de pers[...] pobreza[...]

Se[...] de [...] Prog[...] Nacio[...] Unidas [...] Desar[...] mundo [...] sigue s[...] diferen[...]

Más de 1[...] personas de [...] siguen pade[...] absoluta. El [...] se encuentra [...] más rico go[...] que es más de [...] rior al suyo.

La inform[...] nida en el info[...] ma de Nacio[...] el Desarrollo [...] pondiente a la[...]

El docum[...] cómo y en qué [...] pa el pueblo [...] mientos y los [...] configuran la [...] dadanos. "M[...] étnicas siguen [...] una nación s[...] de sus propi[...] democracia p[...] mica sigue sie[...] dificultoso en [...] Nuestro mund[...] un mundo d[...] señala el infor[...]

Al igual que [...] riores, el infor[...] todos los país[...] ce de Desarr[...] (IDH), relativo [...] De acuerdo c[...] ción de 1993, [...] cuentra en el [...] 1991 estuvo e[...] de una lista de [...] en 1992 en el [...] 160 países.

De acuerdo [...] de Noticias FI[...] indica que la g[...] en día, un imp[...] te- por particip[...] tecimientos y lo[...] configuran su [...]

Y esa imp[...] muchos pelig[...] dades. Puede d[...] anarquía, la vi[...] la desintegraci[...] si se alimenta [...] en un marco [...] dial receptivo, [...] convertirse en [...] enorme vitalid[...] para la creac[...] des nuevas y [...]

Los peligros [...] do el impulso [...] pro de la parti[...] con unos siste[...] Aunque en los [...] nios ha habido [...] tantes en cua[...] humano, la r[...] todavía sigue [...] mucha gente.

ESENCIA
La Paz, Bolivia, martes 8 de febrero de 1994

: "En Chiapas no hubo baño de sangre" impune

ISTOBAL DE LAS CASAS

onflicto armado de Chiapas
n baño de sangre" impune, el
l presidente Carlos Salinas
actuó para controlar el "le-
o" indígena-campesino "con
ero en la represión oficial
iones a los derechos huma-
detenciones arbitrarias, tor-
detenidos, desapariciones
jecuciones sumarias.
la conclusión a la que llega-
ores Eduardo Luis Duhalde,
a, y Alejandro Artucio, de
elegados de la Comisión In-
a de Juristas (CIJ), organis-
ernamental dependiente de
nidas (ONU). "A partir de este
", México tiene la oportuni-
azar en la democratización y
ocial", y no permitir que los
digenas "queden en el dere-
se libremente de hambre",
s juristas.
isis mexicana", como ellos
alifican, será analizada por
u convención de Ginebra,
elegados rendirán un infor-
uación de los indígenas es

una preocupación mundial, y llegamos a Chiapas porque (luego del levantamiento) repercutió con velocidad extraordinaria", dijeron. Ambos fueron enviados al convulsionado estado mexicano de Chiapas para verificar in situ el respeto a las garantías individuales a raíz del levantamiento armado del rebelde Ejército Zapatista de Liberación Nacional (EZLN), y de la respuesta oficial para someter el movimiento. La insurgencia zapatista tomó las armas el primero de enero, con demandas políticas, económicas, sociales y culturales que provocaron una inmediata respuesta militar del gobierno de México, con combates que dejaron un número indeterminado de muertos, pero que cálculos extraoficiales colocan entre 100 y 500 víctimas fatales.

Para agilizar el proceso de paz en Chiapas los delegados de la CIJ sostienen que es necesario "no dejar heridas en la población", como ocurrió y ocurre en Centroamérica, donde países como Nicaragua, El Salvador y Guatemala, han tardado muchos años en sus procesos pacificadores. "No queremos minimizar el conflicto, pero el de Chiapas no tiene la magnitud en cifras, sobre todo en víctimas, de otros movimientos en el mundo. (Al principio) pensamos en un baño de sangre, afortunadamente no fue así", dijeron los delegados de la CIJ. Sin embargo, durante su trabajo de verificación, los doctores Duhalde y Artucio detectaron "unos 20 casos" de desapariciones forzadas ("lo cual ya es mucho como para preocupar") 7 casos "cuando menos" de ejecuciones sumarias, y "un numero importante, elevado", de detenciones arbitrarias de población civil, que "en su mayoría" fueron torturados por los agentes legales del orden. "Para ellos (los violadores de los derechos humanos), no sería justificable la amnistía" decretada por el gobierno mexicano, como medida pacificadora, porque "estos delitos no son amnistiables", explicaron los delegados de la Comisión Interamericana de Juristas.

Los abogados internacionalistas consideran que si la violación de los derechos humanos "es un delito grave, lo es más la impunidad de los violadores ", por lo que "es necesario se castigue" a los culpables. Pese a las violaciones a los derechos humanos registrados, los dos juristas internacionales consideran que el ejército mexicano es una institución "autocontrolada", y que la insurgencia ha tenido una actitud "correcta" con la población civil de Chiapas.

aterra se resigna por rearme
entino y busca diálogo con Chile

ES

rno británico se ha resignado al rearme militar de
que pactó la compra de 36 aviones Skyhawk
on radares de alta precisión a Estados Unidos, dijo
dinense The Guardian. "Estamos contentos con lo
a hecho Estados Unidos", comentaron funciona-
s ya al periódico. Gran Bretaña se había quejado a
por la venta, debido a que los aviones podrían ser
tra las Islas Malvinas, que fuerzas británicas
después de una breve ocupación argentina entre
de 1982. El Reino Unido exigió entonces que la
xcluyera a los radares de modo de mantener la
de sus aviones Tornado, estacionados en las islas
Sur.
nes importados por Argentina tendrían por fun-
ecer el balance militar aéreo con sus vecinos Chile
ún The Guardian.
etaña teme que sus "relaciones preferenciales" con
hayan empezado a deteriorarse, después de la
aviones y de la reciente visita a Estados Unidos del
paratista irlandés Gerry Adams, dijo. A la vez,
bió oficialmente al designado ministro de Defensa
mundo Pérez Yoma, visita programada antes de
o por el presidente electo Eduardo Frei, pero que

ahora alentó especulaciones sobre reforzamiento de alianzas y amistades en el Cono Sur. Fuentes diplomáticos dijeron que oficiales chilenos llegarán en breve a Londres presumiblemente para concretar acuerdos de producción de armas, más que para comprar material de guerra, aunque la embajada chilena sólo ha confirmado la visita del Buque Escuela Esmeralda en marzo.

Las Fuerzas Armadas chilenas, a través de la empresa FAMAE (Fabrica de Armamentos y Maestranzas del Ejército) ha colaborado con la Royal Ordenance británica, una subsidiaria de British Aerospace, en la fabricación y prueba de un cohete, el misil Rayo II, destinado al Ejército de Chile. En tanto, se inició la campaña publicitaria, en revistas británicas especializadas en defensa como Jane's Defence Weekly, para atraer visitantes a la Feria Internacional del Aire y del Espacio FIDAE 94 Chile, la más importante de América Latina.

La FIDAE se hará en marzo en el aeropuerto de Los Cerrillos en Santiago, y se espera una fuerte presencia del sector productor de material de guerra británico.

Finalmente, analistas londinenses recordaron que el canciller argentino, Guido di Tella, ha sido desairado por las autoridades y los isleños de las Malvinas en sus intentos por establecer un diálogo que permita presentar las posiciones argentinas sobre su reclamada soberanía sobre los archipiélagos. En cambio, cinco parlamentarios chilenos han sido invitados a visitar las islas del Atlántico Sur.

o fronterizo argentino-chileno

unal latinoamericano inicia
ección en Laguna del Desierto

GO DE CHILE

mbros del tribunal arbi-
nericano que dirimirá la
Chile y Argentina por la
de Laguna del Desierto
lunes hacia esa región,
una inspección en el
a los agentes chilenos.
pección en el territorio en
2 kilómetros cuadrados
y situado a 1.800 kilóme-
Santiago, se prolongará
imo miércoles, fecha en
s se trasladarán a Bue-
ra repetir la visita a la
zona austral junto a re-
argentinos.
l arbitral está presidido

por el jurista colombiano Rafael Nieto e integrado por Pedro Nikken, de Venezuela; Reynaldo Galindo, de El Salvador; Julio Barberis, de Argentina y Santiago Benadava, de Chile; su secretario es el brasileño Rubén Amaral y como asesor actúa el geógrafo español Rafael Matas.

Los agentes chilenos que acompañarán a los jueces en su recorrido por Laguna del Desierto son Eduardo Vio Grossi, director jurídico de la Cancillería y Javier Illanes, Director de Fronteras y Límites, además del geógrafo de la Cancillería César Gatica.

Los árbitros internacionales, que llegaron a Santiago el pasado sábado, se reunieron el domingo, en la ciudad de Viña del Mar, con el presidente Patricio Aylwin, quien les ofreció toda la colaboración de su gobierno.

Jorge Pizarro, presidente de la Comisión de Relaciones Exteriores de la Cámara de Diputados de Chile, presente en la reunión, afirmó que Aylwin expresó también con mucha firmeza que la razón está de parte de Chile en este litigio. El fallo del tribunal arbitral debe interpretar un laudo dictado en 1902 por el rey de Inglaterra y señalar el trazado limítrofe definitivo en la zona en disputa.

Laguna del Desierto, en líneas generales, está limitada por dos cordones montañosos y mientras Argentina sostiene que la marca fronteriza debe estar en el cordón occidental, Chile señala que debe estar en el que está situado más al Oriente.

QUERIMIENTO DE PERSONAL TECNICO

LEVANTAMIENTOS TOPOGRAFICOS
AVALUO DE INMUEBLES
DIBUJANTES

LAMAR AL TELEFONO No. 356629

CORPORACION REGIONAL DE DESARROLLO DE LA PAZ

AMPLIACION DE PRESENTACION

oración Regional de Desarrollo de La Paz, comunica a las empresas constructoras legalmente estable-
el país, interesadas en la presentación de sus propuestas para las construcciones de los Proyectos de
ación:

ITACION PUBLICA Nº 001/94-RED DE DISTRIBUCION PRIMARIA MONOFASICA "LA PLAZUELA";
CADO EN LA PROVINCIA SUD YUNGAS.

VITACION PUBLICA Nº 002/94-RED DE DISTRIBUCION SECUNDARIA MONOFASICA EN 230 VOLTIOS
PLAZUELA" UBICADO EN LA PROVINCIA SUD YUNGAS.

ITACION PUBLICA Nº 003/94-RED DE DISTRIBUCION PRIMARIA Y SECUNDARIA "PAHANA"; UBICA-
EN LA PROVINCIA OMASUYOS

lido de proponentes se amplia el plazo de presentación de propuestas hasta el día 21 de febrero de 1994
8:00.

GERENCIA DE INFRAESTRUCTURA

La Paz, febrero de 1994

Militares peruanos implicados en narcotráfico, dice ex agente de la DEA

LIMA
Ansa

Un ex agente de la Agencia Antidrogas de Estados Unidos (DEA) acusó a jefes militares peruanos de estar involucrados con las mafias del narcotráfico y señaló incluso a uno de ellos como su protector.

Augusto del Río, hasta hace algunos meses agente y confidente de la DEA en Perú, declaró a la televisión local que el general Eduardo Bellido Mora protegió al ahora capturado narcotraficante peruano Demetrio Limonier Chávez Peñaherrera, alias "Vaticano".

Del Río dijo que Bellido, ex jefe del comando político militar del Frente Huallaga, en el nororiente peruano, protegió a las mafias que lideraba "Vaticano" y lo alertó de su captura. El ex agente aseguró que, durante los últimos cuatro años, "Vaticano" operó con la mayor impunidad porque, según dijo, las fuerzas militares acantonadas en la zona de producción de hojas de coca permitieron el tráfico de drogas y hasta utilizaron aeronaves de la Fuerza Aérea colombiana para transportar droga.

En los últimos días se han reiterado denuncias en las que se involucra a numerosos militares en el tráfico ilícito de drogas, aunque el alto mando militar lo negó categóricamente.

Fidel Castro:

"Los revolucionarios no se retiran"

NUEVA YORK
Reuter

El mandatario cubano Fidel Castro, quien lleva 35 años en el poder, dijo que no tenía planes para retirarse y que su largo gobierno es "culpa" de la Agencia Central de Inteligencia (CIA) por no haberlo podido matar.

En una amplia entrevista con la revista Vanity Fair, Castro dijo también que simpatiza con el presidente Bill Clinton debido a que lo han acusado de tener relaciones extramaritales. "Miren cómo funciona el machismo en América latina", citó la revista a Castro. "Hay muchos países donde es buena idea para el candidato a una elección tener varias novias, donde el ser un cortejador es una virtud".

Castro, de 67 años, dijo que no tenía planes de retirarse, aunque el artículo dice que él ha asegurado a amigos cercanos que dejaría el poder si se levanta el embargo económico de los Estados Unidos contra Cuba. "Soy un revolucionario y los revolucionarios no se retiran", dijo Castro.

Clinton, sin embargo, se opone al levantamiento del embargo. "No es mi culpa si no he muerto todavía", dijo el mandatario. "No es mi culpa el que la CIA no haya podido matarme". Castro ha estado en el poder a lo largo de ocho gobiernos estadounidenses y ha sobrevivido a varios intentos de asesinato y al desmembramiento de su principal socio comercial, la Unión Soviética.

El presidente cubano ha expresado generalmente puntos de vista positivos sobre Clinton. "pero si digo algo bueno sobre él, entonces los funcionarios en el gobierno se quejan de que tienen enemigos que se quejan de que son suaves con Castro". También dio poca importancia a la salida de cubanos hacia los Estados Unidos, al decir que es una "emigración económica" similar a la de los mexicanos. "Si un mexicano se va ilegalmente a los Estados Unidos, es despedido. Si un cubano entra ilegalmente, le dan una casa", dijo Castro. La entrevista aparecerá en el número de marzo de Vanity Fair, que estará disponible en todos los Estados Unidos el 14 de febrero.

Guerrilleros colombianos deciden entregar sus armas

MEDELLIN
Efe

Unos 250 guerrilleros urbanos de las denominadas "Milicias Populares" que han actuado en los últimos años en los barrios pobres de Medellín, en el noroeste de Colombia, están dispuestos a entregar las armas y desarticularse, informaron ayer lunes fuentes políticas. Algunos líderes y portavoces de los guerrilleros urbanos, integrantes de los grupos de autodefensa en unos 140 barrios de las comunas de Medellín, iniciarán el martes un diálogo con las autoridades civiles de esa ciudad.

Los rebeldes decidieron acogerse a los beneficios estatales para la desmovilización y el desarme.

La propuesta de desarticulación y abandono de las armas fue presentada al Gobierno por la Corriente de Renovación Socialista (CRS), un grupo disidente del marxista Ejército de Liberación Nacional (ELN), que desde hace algunos meses celebra conversaciones para conseguir un acuerdo definitivo de paz.

Los primeros acuerdos para iniciar el proceso fueron logrados por el Consejero Presidencial para Medellín, José Orlando Melo, y el alcalde de la ciudad, Luis Alfredo Ramos.

La mayoría de los "milicianos" de Medellín pertenecen o "simpatizan" con las doctrinas políticas de la CRS y por ello solicitaron su inclusión en las negociaciones de ese grupo con el Gobierno. Las "Milicias Populares" de Medellín surgieron en los barrios de esa ciudad a mediados de la pasada década como grupos de autodefensa ante la violencia que generó el narcotráfico y la represión oficial a ese delito.

En principio, los "milicianos" han solicitado la creación de una "zona de distensión" en algunos de los barrios de Medellín, donde se concentrarán los combatientes, y han pedido su traslado al caserío de Flor del Monte.

En esa localidad, en el departamento de Sucre, en el noroeste colombiano, se concentran unos 300 guerrilleros de la CRS que negocian con el Gobierno del presidente César Gaviria un pacto definitivo de reconciliación para su reinserción a la vida civil.

Militares golpistas deben entregarse, dice Ministro

CARACAS
Efe

Los militares venezolanos exiliados en Perú tras la intentona golpista del 27 de noviembre de 1992 deben entregarse a las autoridades como paso previo al sobreseimiento de sus casos, indicó ayer lunes el ministro de la Defensa de Venezuela, el general Rafael Angel Montero Revette.

El ministro precisó que no ha tenido contacto con los militares que huyeron a Perú, pero se están revisando sus expedientes para "terminar de solucionar este problema". En Perú se encuentra un grupo de oficiales encabezado por el general de aviación Francisco Efrain Visconti, al que le fue otorgado asilo político por parte del Gobierno peruano tras el fracaso de la sublevación castrense del 27 de noviembre de 1992, la segunda que sufrió Venezuela ese año.

Montero Revette subrayó que ese grupo "tiene que ponerse a derecho" e indicó que Visconti ha sido informado de la postura del Gobierno venezolano en varias ocasiones.

El jefe golpista se ha negado a regresar a Venezuela y entregarse a las autoridades, argumentando que los casos de todos los participantes en el alzamiento deben ser sobreseídos sin condiciones previas.

El general exiliado ha señalado el precedente del editor Rafael Poleo, cuyo caso fue sobreseído el año pasado por el presidente provisional venezolano Octavio Lepage cuando estaba en el exilio. Otro precedente recordado por Visconti es el del capitán de corbeta José Manrique Padrón, que participó en los planes conspirativos y luego delató la confabulación golpista. Manrique Padrón nunca fue detenido y su caso fue sobreseído sin que se entregara a las autoridades.

El ministro de la Defensa afirmó que el Gobierno de Rafael Caldera está interesado en solucionar el problema de los militares golpistas de manera que éstos "salgan por la puerta grande". Tras señalar que la Corte Marcial y los tribunales castrenses estudian cada uno de los casos, Montero Revette agregó que estas instancias presentarán un informe con recomendaciones a Caldera, quien asumió el poder la semana pasada.

VIAJEMOS POR TREN AL GRAN CARNAVAL !! DE ORURO

E.N.F.E. lo llevará por sólo Bs. 25.-

(Ida y vuelta - La Paz-Oruro-La Paz)

Sale de La Paz, Viernes 11 - febrero Hrs. 23:00
Llega a Oruro, Sábado 12 - febrero Hrs. 03:00

CARNAVAL

✓ Usted dormirá en cómodos coches hasta la hora de la entrada... !
✓ Todo el sábado habrá un coche si desea reposar "como en su casa... !"
✓ Además podrá disfrutar de la fina atención del servicio de Comedor... !

RETORNO A LA PAZ:

Sale de Oruro, Domingo 13 - febrero Hrs. 02:00
Llega a La Paz, Domingo 13 - febrero Hrs. 06.00

VENTA DE PASAJES EN ESTACION CENTRAL

En manos de la ONU decisión final

Unión Europea aprueba ataque a Bosnia

MADRID
Efe

Los ministros de Asuntos Exteriores de la Unión Europea (UE) aprobaron ayer, lunes, el uso de la fuerza, incluidos ataques aéreos, si los serbios bosnios no levantan el cerco de Sarajevo, tras la matanza registrada el sábado en el mercado central de la capital bosnia.

La resolución ministerial pide que el Consejo Atlántico estudie las acciones necesarias para impedir los ataques sobre Sarajevo, "en colaboración con el secretario general de la ONU", y considera que el final del asedio debe ser "la primera etapa hacia el logro de un acuerdo político" de paz apoyado por la Unión Europea.

Según fuentes diplomáticas, el secretario general de la ONU, Butros Gali, será quien deba lanzar el ultimátum para que los serbios abandonen el cerco de Sarajevo antes de que los países occidentales empleen la fuerza.

La resolución de la UE muestra su "repulsión ante la reanudación de los brutales bombardeos de civiles en Sarajevo", en alusión a la matanza del sábado en Sarajevo, donde un obús de 120 milímetros causó la muerte de 68 personas y heridas a unas 200.

Los embajadores de los 16 estados miembros de la OTAN se reunirán el próximo miércoles 9 de febrero para decidir posibles ataques aéreos contra el cerco de Sarajevo.

Anoche, el secretario general de la ONU, Butros Gali, pidió a su colega de la Alianza Atlántica, Manfred Woerner, que haga lo necesario para obtener cuanto antes la autorización del Consejo de la OTAN para efectuar ataques aéreos "contra las posiciones de artillería", dentro o en torno a Sarajevo, "responsables de ataques a objetivos civiles".

Si el Consejo Atlántico decide dar la orden de ataque a su aviación, que está preparada en bases aéreas italianas, ésta sólo sería ejecutada con la autorización explícita de las Naciones Unidas en la antigua Yugoslavia.

En la Casa Blanca, el Consejo Nacional de Seguridad de Estados Unidos se reunió para estudiar las opciones militares ante la matanza.

Aunque Washington ha defendido siempre el uso de la fuerza contra los serbios y el levantamiento del embargo de armas a los bosnios, funcionarios del Gobierno de EE.UU indicaron que éste no tomará una decisión unilateral sin un consenso con sus aliados.

Por el contrario, Rusia, que tiene derecho veto en el Consejo de Seguridad de la ONU, advirtió sobre los peligros de un ataque aéreo porque, según el ministro ruso de Asuntos Exteriores, Andrei Kózirev, un "bombardeo contra las partes enfrentadas" en Bosnia sólo conducirá a una escalada del conflicto.

La posición adoptada por la UE coincide con la demanda de países islámicos, tal es el caso de Turquía, cuyo ministro de Asuntos Exteriors, Hikmet Cetin, dijo hoy que "la OTAN debe lanzar una operación aérea en Bosnia inmediatamente para no perder su respetabilidad y la confianza del mundo".

También el Parlamento jordano condenó la matanza de Sarajevo como "un nuevo acto de agresión contra los musulmanes y criticó el "silencio" de la comunidad internacional, en especial de las potencias occidentales, que "se limitan a amenazar con ataques aéreos contra las tropas serbias en Sarajevo", al tiempo que pidió la adopción inmediata de "las medidas necesarias".

Clinton elimina 181.000 soldados de la estructura militar

WASHINGTON
Ansa

El presupuesto de Estados Unidos para el año fiscal 1995, que comenzará en octubre, prevé la eliminación de 181.000 soldados de la estructura militar norteamericana, según el proyecto elevado hoy al Congreso por Bill Clinton.

La reducción de soldados promete convertirse en uno de los principales flancos de la dura batalla que espera al presidente Clinton frente al Congreso.

Los parlamentarios liberales hicieron saber que los recortes son insuficientes, mientras los conservadores prometen cavar sus trincheras en defensa de fondos para el Pentágono.

El capítulo de los gastos militares representa uno de los aspectos claves del "budget" (presupuesto). Clinton ha buscado el equilibrio y el presupuesto del Pentágono para 1995 crecerá sólo 3.000 millones de dólares, hasta llegar a 263.700 millones.

Además de las plantillas, recibirán el impacto algunos programas, comenzando por el de un avión de combate para el siglo XXI, aunque otros, como el caza invisible Stealth, se salvarán.

Será, empero, el proyecto en conjunto el que desencadene un encendido debate: 1.520 billones de dólares, con un déficit de 176.100 millones (el mejor desde 1989), recortes en centenares de programas y nuevos gastos en "el futuro de la economía".

Clinton dijo tener fe, sobre todo, en su programa de reducción quinquenal del déficit actual de 500.000 millones de dólares. Pero, entre líneas, los tres volúmenes del presupuesto agregan otras propuestas políticas de la administración, como el aumento del impuesto a los cigarrillos (de 48 a 99 centavos por paquete) y de la contribución de pensionados pudientes para financiar la reforma sanitaria.

También prevé la reducción de costos sanitarios gracias a la reforma del sistema y nuevos gastos para la lucha contra el crimen. Como inversiones "para el futuro de la economía", el proyecto propone construir autopistas, desarrollar altas tecnologías, instruir a niños en edad prescolar y establecer programas de calificación y adiestramiento profesional.

Al mismo tiempo, se eliminan 115 programas y se recortan otros centenares, desde una estación meteorológica en las islas Samoa a fondos para los más pobres, como subsidios del Departamento de Construcción y contribuciones para facturas de energía.

Papa: Decisiones políticas son culpables de la guerra en Balcanes

CIUDAD DEL VATICANO
Efe

El Papa Juan Pablo II extendió ayer, lunes, la culpa de la guerra en la antigua Yugoslavia a las decisiones políticas adoptadas y a los intereses estratégicos y económicos que se mueven en torno a este problema.

Juan Pablo II dijo que lo que está ocurriendo en la antigua Yugoslavia no es sólo el resultado de "antiguas hostilidades étnicas y del odio de un grupo hacia el otro", al dirigirse a 150 participantes en un seminario de estudios organizado por el Colegio de Defensa de la Alianza Atlántica en Roma. "Esa no es toda la explicación", añadió, ya que "la guerra no es inevitable, es el resultado de una serie de políticas concretas y decisiones".

"Alguno, alguna vez toma decisiones que conllevan inevitables consecuencias de muertos, ultrajes, destrucciones y lutos", señaló el Papa.

Juan Pablo II dijo que Europa debe recordar que su destino "no puede depender sólo de intereses estratégicos o económicos" y que debe recuperar su alma "para renovar su vida civil, moral y espiritual".

El Papa, dirigiéndose a los presentes en la audiencia y a "todos los que sirven a la causa de la paz", apeló a que sus corazones estén siempre gobernados por un "inmenso respeto" por el "único valor y por la dignidad de cada ser humano".

Juan Pablo II también les invitó a que su actividad y su habilidad profesional "sean usadas para defender y promover los derechos de todos, especialmente de las víctimas de la injusticia y de la fuerza". "La paz es una palabra y un deseo encerrados en el corazón de cada uno" y es "un bien esencial del que depende el bienestar de los individuos y el progreso de la sociedad y la civilización", añadió.

El Papa ha hecho en las últimas semanas numerosos llamamientos a los mandatarios internacionales para que hagan todo lo posible para alcanzar un alto el fuego en la antigua Yugoslavia, "que está precipitándose en el abismo", según dijo el sábado al condenar la matanza en el mercado de Sarajevo.

Submarinos secretos a... espionaje espacial de E...

NUEVA YORK
Efe

La Marina de EE.UU ha utilizado durante varias décadas submarinos secretos que completaban desde el fondo del mar la labor de espionaje de los satélites situados a miles de kilómetros de la superficie terrestre, revelaron fuentes militares citadas ayer lunes por la prensa.

Los sumergibles-espía son el equivalente marino de esos satélites, pero los superan en varios aspectos, porque no sólo pueden examinar objetos en el lecho de los océanos, sino que son capaces de recobrarlos o manipularlos, indicaron varios expertos navales al diario "New York Times".

La lista de objetos "manipulables" incluye barcos y submarinos naufragados, aviones caídos al mar, armas, cohetes y ojivas nucleares, o los cables submarinos y sistemas de escucha de otros países.

Este importante método de espionaje, cuyos archivos han permanecido clasificados durante más de un cuarto de siglo, aún es usado por Estados Unidos y es posible que otros países, incluida Rusia, lo empleen también, según los expertos.

La revelación de que existe este tipo de espionaje... siones para los p... y la diplomacia... ron las fuentes... bilidad de que... medidas para co...

El programa... puso en marcha... de un submarino... en 1963, en el... vidas, explica el...

Un ex oficial... recientemente... dense la misión... mergible-espía... minó un sub... gado en el Pac... en secreto... "Glomar Explo... do por la Age... ción (CIA, ser...

El "Halibut"... nueva clase de... para bajar cable... dades en misiones... recuperación y...

Los métodos... submarinos son... dos en 1985 por... cos civiles para... transatlántico... dido a más de... didad en...

"1994, AÑO DEL CENTENARIO DE LA FUNDACION DE LA CIUDAD DE RIBERALTA"

H. ALCALDIA MUNICIPAL
Av. Nicolás Suárez
Riberalta - Beni - Bolivia

AGRADECIMIENTO

El Gobierno Municipal de la ciudad de Riberalta capital Amazónica de Bolivia, en nombre de todos los habitantes de e... patrio, expresa su agradecimiento por honrarnos con su visita en la celebración de nuestro Primer Centenario.

Al excelentísimo Señor Presidente Constitucional de la Nación, Lic. Gonzalo Sánchez de Lozada; su dignísima espos... Señora Ximena Iturralde de Sánchez de Lozada.

Ing. Edgar Talavera
SECRETARIO NAL. DE AGRICULTURA Y GANADERIA

Ing. Jorge Lorini
SECRETARIO NAL. DE URBANISMO

SECRETARIO NAL. DE SALUD

Lic. Anibal Aguilar Gómez
SUBSECRETARIO DE COORDINACION GUBERNAMENTAL

Dr. Miguel Majluf Morales
H. SENADOR NACIONAL Y JEFE DEPARTAMENTAL M.N.R.

Vice Almirante Julio Molina Padilla
COMANDANTE GENERAL DE LA FUERZA NAVAL

Sr. Max Fernández Rojas
JEFE NAL. DE UNIDAD CIVICA SOLIDARIDAD

Dr. Hermán Velarde Añez
PREFECTO DEL DPTO. DEL BENI

Dr. Hernán Melgar Justiniano
RECTOR DE LA UNIVERSIDAD MARISCAL JOSE BALLIVIAN

Dr. Oscar Sandóval Morón
PRESIDENTE DE LA CAJA NAL. DE SEGURIDAD SOCIAL

Dr. Arturo Castaño
DIRECTOR EJECUTIVO FONDO NAL. DE DESARROLLO REGIONAL

Lic. Franklin Cárdenas Conde
DIRECTOR EJECUTIVO FONDO DESARROLLO CAMPESINO

Ing. José Luis Padilla
TEC. EN CAMINOS DEL FONDO DE DESARROLLO CAMPESINO

Dr. Cesin Curi
DIRECTOR DEL FONDO NAL. DEL MEDIO AMBIENTE

Dr. Javier Callaú
ASESOR JURIDICO SUBSECRETARIA DE DESARROLLO PROVINCIAL Y RURAL

Ing. Alberto Orellana
JEFE AREA TECNICA SERVICIO NAL. DE CAMINOS

Dr. Yasir Tobías
H. ALCALDE DE SANTA ROSA DEL YACUMA

Sr. Carlos Pinto Cuéllar
H. ALCALDE DE GUAYARAMERIN

Sra. Teresa Suárez Dorado
H. ALCALDESA DE MAGDALENA

Cnel. Francisco Javier Paz Mendieta
CMDTE. QUINTA BRIGADA AEREA TRINIDAD

Sr. Jesús Suárez
H. DIPUTADO NACIONAL

Sra. Leticia Paz Campero de Sánchez de Lozada

Cnl. DAEN Antonio Ortiz Durán
CMDTE. SEXTA DIVISION DE SELVA

Lic. Walter Gumucio Suárez
PDTE. EMPRESA NAL. DE CORREOS DE BOLIVIA

Dr. Hugo Palazzi Moscoso
PRESIDENTE CRUZ ROJA BOLIVIANA

Sra. Lety de Fernández
PDTE. DE LA RONDA BOLIVIANA DE AMIGOS DE RADIO AFICIONADOS

Gral. Luis Bacigalupo
COORDINADOR DE LA RUEDA DE LA AMISTAD DE RADIO AFICIONADOS

Sr. Orlando del Rio Hinojosa
H. ALCALDE SAN BORJA

Sr. Hugo Aramayo
H. ALCALDE MUNICIPAL CACHUELA ESPERANZA

Cnl. Germán Pomier Sánchez
CMDTE. DEPARTAMENTAL DE POLICIA

Ing. Hans Schlink Monasterio
PRESIDENTE CORDEBENI

Dr. Gastón Medrano Añez
PRESIDENTE COMITE CIVICO DEL BENI

Mención especial al Señor Cmdte. General de la Armada B... Vice Almirante Julio Molina Padilla, que permitió la presenc... oficiales y caballeros cadetes de la Escuela Naval M... nuestra ciudad.

A los señores de la comunicación de La Paz, Santa Cruz, T... Guayaramerín y Riberalta que gracias a su sacrificad... periodística se conoció a nivel nacional todo lo concern... nuestro Primer Centenario.

a

o gobierno recibirá un en "buenas condiciones"

e de Costa Rica, Rafael , afirmó que su sucen Figueres, recibirá un condiciones que lo hizo que se ha reducido la mentado el crecimienia.

r Figueres por su triunfcristiano Miguel Angel as elecciones del pasal gobernante destacó un país con el crecio de América Latina" el año pasado), que ha reza, del 23 por ciento cifras oficiales, y que el déficit fiscal. "Siento presidente pondrá su Gobierno y tendra su muy difícil que se vaya nea unidad nacional", e Estado, que entregará el poder el próximo 8 de mayo.

Según Calderón, el déficit fiscal proyectado para este año, del 1,5 por ciento sobre el producto interno bruto, es cinco veces menor que el que tenía en 1990, cuando asumió el poder de manos del socialdemócrata, al igual que Figueres, Oscar Arias.

El presidente declaró que espera reunirse en los próximos días con Figueres para comenzar el proceso de transición de mando. Calderón, de 44 años, y Figueres, de 39, son dos de los presidentes más jóvenes que ha tenido Costa Rica y ambos son hijos de los dos principales caudillos y ex presidentes que ha tenido el país en este siglo, Rafael Angel Calderón Guardia (1940-44) y José Figueres (1948-49, 1953-58 y 1970-74).

Los dos ex presidentes se enfrentaron en una guerra civil en la que triunfó el padre del futuro gobernante de Costa Rica y que fue el comienzo del actual sistema democrático del país.

. destinará $US 1,5 billones supuesto en 1995

ON

de presupuesto fede- Unidos para el año ende a 1,5 billones de o de los más restricte en diferentes prograir el déficit, anunció la l proyecto fue remitido Blanca al Congreso y EE.UU, Bill Clinton, ante una reunión con nócrata en Houston

anca confirmó que el ne la eliminación de para recortar el défi- 126.000 millones de se prevé que por tercutivo se reduzca a es de dólares el déficit 1994-95, que comienre.

ión de los 115 programegún las previsiones, ahorrar a los contribuyentes un total de 3.250 millones de dólares respecto al anterior presupuesto, pero la propuesta es rechazada por los congresistas más liberales que consideran exagerados los recortes.

Este presupuesto incluye una partida de 263.700 millones de dólares para gastos de defensa y una reducción de 82.500 personas en el personal del Pentágono, lo que le reducirá el número de militares hasta un millón y medio de personas. A pesar de que hasta el momento no se ha informado de cuales serán exactamente las partidas que van a sufrir reducciones y cuales van a desaparecer, se espera que una de las afectadas sea la destinada a la lucha contra la droga que contará con 360 millones de dólares menos que el pasado año.

Estados Unidos tiene una deuda acumulada de más de 4,4 billones de dólares y que es, por tanto, casi tres veces mayor que el presupuesto anual de este país.

ón internacional fuerza a reducir uso de plutonio

japonés reconsidera a reciclar el combusales nucleoeléctricas, a energética del país, emor internacional a o del plutonio. Según es, el rotativo "Yomiude Energía Atómica ha rama energético del se reducirá la extracdel combustible nuc aumentará el almarandes cantidades de eprocesar en las plan-

indicó el diario, se Gobierno cree difícil rensión y confianza en el programa enerción de plutonio, que además de ser más costoso que el uranio es uno de los elementos principales de la fabricación de armas nucleares. Por esta razón se retrasará dos décadas hasta el año 2030 la construcción de la segunda planta de reciclaje de combustible en Rokkasho, en la norteña Aomori.

No se alterará, sin embargo, el primer centro de reciclaje que se levanta actualmente también en Rokkasho, aunque su capacidad de reprocesamiento de uranio, de 800 toneladas anuales, quedará muy por debajo del excedente de las centrales nucleares del país para el año 2010, que sobrepasará las 1.600 toneladas para el 2020.

Esta cantidad sobrante deberá ser almacenada dentro de las propias centrales nucleares, o bien en instalaciones especiales que la Comisión de Energía considere cuando aquellas no dispongan de espacio.

Iglesia gestiona protección a familia de Pablo Escobar

Pablo Escobar Gaviria

SANTA FE DE BOGOTA
Efe

La Iglesia católica gestiona la obtención de un visado de residencia para los miembros de la familia del fallecido narcotraficante Pablo Escobar, reveló ayer lunes el Nuncio Papal en Colombia, monseñor Paolo Romeo.

El Nuncio admitió que "por razones humanitarias" la Iglesia está gestionando la petición para residir en otro país cursada por la familia del jefe del cartel de Medellín, Pablo Escobar, que murió el 2 de diciembre pasado.

Monseñor Romeo dijo que la Iglesia tiene "canales abiertos" para lograr ese objetivo, tras la petición elevada al Vaticano por la familia del narcotraficante, pero agregó que, hasta ahora, las puertas que se han tocado no se han abierto.

El representante del Vaticano en Colombia no reveló qué países han sido consultados ni cuáles han rechazado la concesión de la residencia para los integrantes de la familia de Escobar, que quieren vivir fuera de Colombia por temor a represalias. Esta es la primera vez que la Iglesia católica anuncia que está mediando en este asunto. La familia de Pablo Escobar se encuentra en un hotel de la capital colombiana desde que fue impedida de ingresar a Alemania, en noviembre pasado.

El presidente de la Conferencia Episcopal de Colombia, monseñor Pedro Rubiano Sáenz, ex presó, por otra parte, su "desaliento" ante la carencia de propuestas de interés de los aspirantes a lograr escaño en el Congreso de la República. Rubiano Sáenz, a nombre de los obispos colombianos que ayer iniciaron una asamblea ordinaria en Santafé de Bogotá, señaló que la Iglesia pide a los candidatos que se pronuncien sobre temas de interés general y de sus problemas, entre ellos el de los derechos humanos.

Para la Iglesia, los derechos humanos "se están violando desde distintos frentes" en el país. Monseñor Rubiano Sáenz añadió que "no hay pronunciamientos firmes de quienes aspiran llegar al Congreso, sobre cuestiones de tanto interés".

El Coordinador de la Comisión de Justicia y paz del Episcopado colombiano, monseñor Guillermo Vega, por su parte, señaló que sobre el asunto de los derechos humanos no se han escuchado propuestas ni siquiera de los candidatos a la presidencia de la República.

Denuncia de Fiscal italiano

Escándalo de tren y espionaje se realizaron en gobierno de Alan García

ROMA
Efe

El fiscal romano Vittorio Paraggio, que investiga las presuntas irregularidades cometidas en el proyecto del tren eléctrico limeño, abrió ayer, lunes, un nuevo expediente acerca de la misión que efectuaron a Perú en 1987 agentes de los servicios secretos italianos. La apertura de este expediente coincide con las investigaciones que llevan a cabo en Roma la fiscal peruana María Flora Mayta Luna, quien llegó procedente de Lima en busca de pruebas sobre un presunto soborno pagado por empresas italianas al ex presidente peruano Alan García.

La misión de los agentes de los servicios secretos militares (Sismi) tuvo lugar cuando García era presidente de Perú y el primer ministro en Italia era el socialista Bettino Craxi. Ambos están involucrados en las investigaciones que siguen en Lima y Roma las magistraturas peruana e italiana para verificar si se han producido irregularidades, como el paso de comisiones, en torno a la construcción, nunca terminada, del tren eléctrico de la capital del país andino.

Paraggio ha abierto el nuevo expediente para descubrir si en el marco de la misión, oficialmente dedicada a una actividad de "información", se pueden deducir elementos penalmente relevantes.

La nueva investigación preliminar puesta en marcha por Paraggio trata de establecer si los agentes secretos italianos enviados a Perú hayan ayudado a atribuir a la organización terrorista maoista "Sendero Luminoso" el papel de brazo armado de los narcotraficantes. Oficialmente, la misión tenía como objetivo la constitución de una unidad especial para la seguridad del presidente García.

La misión, calificada "Operación Lima", fue ordenada por Craxi y la ayuda total aportada fue de 1.000 millones de liras (588.000 dólares), según declaró en su día el almirante Fulvio Martini, ex director del Sismi, en uno de los interrogatorios del caso "Gladio", una estructura clandestina de la Alianza Atlántica que operaba en Italia y que fue desmantelada en 1991.

Según partes de las actas del interrogatorio que publicó el pasado noviembre el diario católico "Avvenire", Martini dijo que se trató de entrenar a la guardia peruana y eso sólo podía ser hecho por personal de la séptima división del Sismi, dedicada a "Gladio".

El coronel Marcello Ingrosso, otro de los dirigentes del Sismi, también señaló al diario que con fondos del Sismi se regalaron a Perú radios, chalecos antibalas y vehículos blindados.

El coordinador de la operación en Lima fue Vincenzo Li Causi, agente secreto fallecido el 12 de noviembre del pasado año cuando se encontraba en misión en Somalia. Mientras se aclara este nuevo misterio, la fiscal Mayta se entrevistó hoy con Paraggio y con el fiscal jefe de Roma, Vittorio Mele, para recabar datos sobre las presuntas comisiones movidas en torno al tren limeño y sobre el nuevo expediente de la misión del Sismi.

Tras la entrevista, Mayta Luna dijo que sus investigaciones no se limitan sólo al caso del tren, sino también al empleo de los "fondos secretos puestos a disposición de Italia para la seguidad del presidente Alan García".

Mediante una rogatoria internacional, la fiscal limeña interrogó esta tarde durante casi dos horas a Luciano Scipioni, ex administrador del consorcio de empresas "Intermetro", cabeza del grupo de empresas que, con el nombre de Tralima, se adjudicó el contrato del tren limeño, financiado por la Cooperación italiana con 122 millones de dólares.

Según el ex consejero de "Tralima" en la capital peruana, Sergio Siragusa, fue Scipioni quien le dio el dinero destinado a las presuntas comisiones percibidas por García. Sin embargo, Scipioni confirmó a la fiscal peruana, en presencia de Paraggio y de su abogado Alberto Seganti, lo que ya había dicho a una delegación parlamentaria-judicial peruana que investigó el pasado mes en Roma el mismo caso: el dinero no iba destinado a García, sino al mismo Siragusa por sus servicios.

Ex administrador del Canal de Panamá postula a Vicepresidencia

PANAMA
Efe

El cantante y actor Ruben Blades, candidato a la presidencia por el Movimiento Papá Egoró (MPE), se presentará a las elecciones del próximo 8 de mayo en compañía de un ex administrador del Canal y un joven arquitecto, que optarán a la primera y segunda vicepresidencias, respectivamente. Fernando Manfredo, el primer administrador panameño del Canal y que hasta hace poco perteneció al partido Solidaridad, será el candidato a primer vicepresidente en la nomina que Ruben Blades oficializó ante el Tribunal Electoral (TE).

El ex administrador de la vía interoceánica, quien fue miembro del Partido Revolucionario Democrático (PRD), el brazo político del anterior régimen militar, dijo a la prensa que aceptó ir en la fórmula del MPE por la crisis "de fondo" que afecta el país.

A su juicio, la crisis se extiende a todos los órdenes de la nación y amenaza la paz y la estabilidad social, que necesitan "conjurarse" en corto tiempo. Añadió que pondrá sus energías "mentales, espirituales y físicas" a disposición de Blades, porque "a él le corresponderá la tarea para que Panamá ingrese en el Siglo XXI como un país moderno, próspero y justo".

Para la segunda presidencia, Blades presentó al arquitecto Ricardo Bermúdez Dutari, que representa a los nuevos profesionales panameños, uno de los segmentos donde Blades ha recibido más apoyos.

Ruben Blades, según las últimas encuestas, aparece en el segundo lugar en las preferencias de voto de los electorales, pero 13 puntos detrás del candidato del opositor Partido Revolucionario Democrático (PRD), Ernesto Pérez Balladares, que también presentó su terna ante la autoridad electoral.

El cantante reconoció que uno de los graves problemas que afronta su candidatura es la falta de dinero para financiar su campaña, "porque nosotros ahora mismo no tenemos dinero, no tenemos absolutamente nada".

ORPORACION REGIONAL DE DESARROLLO DE TARIJA

AVISO DE REMATE

egional de Desarrollo de Tarija (CODETAR) enmarcada en el contenido legal de: Ley 1330. DS 22836. DS 23287. DS 23170 y Reglamento para ionaciones de Bienes del Estado aprobado por Resolución Ministerial No. 87391 del 19/08/91 referentes a la privatización y Remates de las s y en cumplimiento a lo dispuesto en las Resoluciones de Directorio No. 45/92 y 52/92 respectivamente, hace conocer a los interesados que verita en pública subasta de los activos que se encuentran en depósitos y custodia de Granos del Sur, conforme al siguiente detalle y montos:

GRUPO	NOMBRE DEL GRUPO	BASE DE REMATE (En Bs.)
Grupo 1	Reactivos químicos p/el laboratorio	5.630,73
Grupo 2	Material y Repuesto p/laboratorio	3.088,60
Grupo 3	Material de construcción	8.324,04
Grupo 4	Ropa de trabajo y seguridad industrial	3.491,07
Grupo 5	Maquinaria y equipo	6.528,38
Grupo 6	Repuestos eléctricos	10.008,99
Grupo 7	Materiales eléctricos	16.710,42
Grupo 8	Repuestos para sección caldera	16.200,20
Grupo 9	Repuestos para sección refinería	6.670,29
Grupo 10	Repuestos para sección extracción	2.481,52
Grupo 11	Repuestos para deslintado y preparación	4.807,13
Grupo 12	Repuestos para transportadores	41.062,25
Grupo 13	Repuestos para sección harinas	11.849,95
Grupo 14	Repuestos para sección envases y envasado	34.251,82
Grupo 15	Repuestos p/balanzas torre, cromo y greif	1.905,79
Grupo 16	Repuestos para montanair y buler	132,18
Grupo 17	Repuesto para bombas sibi, Ksb, sulzer y lefi	379,44
Grupo 18	Materiales y repuestos p/diferentes sec.	6.718,27
Grupo 19	Anillas, bridas, cañerías, válvulas y materia galvanizada	21.459,52
Grupo 20	Filtro de grupo electrógeno Cockerill y Fiat	383,50
Grupo 21	Repuesto para grupo electrógeno Cockerill	20.902,73
Grupo 22	Repuestos para turbo compresor Soler	367,69
Grupo 23	Repuestos Rosedown	8.437,74
Grupo 24	Accesorios para vivienda, equipo de oficina y muebles	5.567,50
Grupo 25	Retenes	1.318,00
Grupo 26	Accesorios y rodamientos	9.109,92
Grupo 27	Lubricantes y combustibles	12.085,38
Grupo 28	Aceros, bronces y planchas	28.673,78
Grupo 29	Materiales para empaquetaduras y juntas	3.033,00
Grupo 30	Arandelas, tuercas, pernos y chavetas	32.013,00
Grupo 31	Herramientas en General	1.801,64
Grupo 32	Correas en general	4.711,55
Grupo 33	Repuestos para automotor	5.726,87
Grupo 34	Material de escritorio	2.486,13
Grupo 35	Formularios	0,13
Grupo 36	Material para enfermería	48,82
Grupo 37	Insumos	29.593,62
TOTAL EN BOLIVIANOS		Bs. 568.081,54
TOTAL EN DOLARES AMERICANOS		U$ 133.352,47

bienes a rematarse, asciende a la suma de ciento treinta y tres mil trescientos cincuenta y dos 47/100 Dólares Americanos (U$ 133.352,47). a cabo en las instalaciones la ex-FAC (Fábrica de Aceites de Villa Montes) Barrio ferroviario, en fecha 25/febrero/94 a horas. 10:00 a.m. dos los interesados, previo empoce del 5% del precio base, habiéndose designado para el verificativo del acto a la Sra. Notario de Gobierno, Dra. Elizabeth de Ugarte.
de la adjudicación será cancelado en Dólares Americanos y/o moneda Nal. al tipo de cambio del bolsín en el momento de pago dentro del o el empoce en caso de incumplimiento.
bre la cantidad y el estado de los repuestos, materiales, accesorios e insumos de cada grupo podrán recabarse de:
CODETAR en la Sede de Gobierno
Edificio San Pablo
Calle.... Telfs. 369439 - 390994
Oficina Regional de CODETAR en Villamontes
Calle.- Telfs. 2019 - 2388
Gerencia de Planificación (Unidad de Empresas) CODETAR - TARIJA.
Av. Padilla Nº 0248 - Telf. 31013.-
ión podrán ser vistos en las instalaciones de la ex Fábrica, ahora Granosur.
ivos se realizará en el estado en que se encuentran sin lugar a reclamo posterior debiendo ser recogidos a los tres días de la adjudicación
Tarija, 28 de enero de 1994

DIRECCION GENERAL DE IMPUESTOS INTERNOS

RESOLUCION ADMINISTRATIVA Nº 05.25.94

La Paz, 4 Feb. 1994

CONSIDERANDO

Que, el D.S. Nº 23670 de 8 de noviembre de 1993, dispone el tratamiento del Impuesto al Valor Agregado para el sector minero metalúrgico del país.

Que, dicho Decreto Supremo establece la creación de un nuevo tipo de nota fiscal denominada "Autofactura", la misma que deberá ser utilizada para compras de minerales o metales, cuando el vendedor sea una persona natural no inscrita en el Registro Unico de Contribuyentes.

Que, como medida emergente de lo anterior y con el fin de llevar un registro contable adecuado de estas transacciones, las mismas que conllevan la utilización del respectivo crédito fiscal, es necesario establecer nuevos libros de registros para compras.

Que, la minería nacional atraviesa una de las mayores crisis de su historia y es preciso determinar un conjunto de normas impositivas claras y sencillas que faciliten el trabajo contable de los contribuyentes abocados a la actividad minera metalúrgica.

POR TANTO

La Dirección General de Impuestos Internos, en virtud de las atribuciones que le confiere el artículo 127 del Código Tributario.

RESUELVE

1.- De acuerdo a lo señalado por el artículo 28 del D.S. 23670 de 8 de noviembre de 1993, los contribuyentes que realicen la compra de minerales o metales en el mercado interno, cuando sus proveedores sean personas naturales no inscritas en el Registro Unico de Contribuyentes, deberán emitir por dicha compra una "Factura Autodeclarada".

2. La Factura Autodeclarada es un documento equivalente a la nota fiscal, por tanto deberá ser habilitada de acuerdo a normas en actual vigencia, ésta se denomina también como Autofactura.

3. Las autofacturas serán emitidas por los compradores a su propia orden, debiendo las mismas cumplir con todos los requisitos exigidos para cualquier nota fiscal o documento equivalente y que se definen por el numeral 9 de la R.A. 05-506-92, haciéndose extensible el tratamiento previsto por la R.A. 05-201-93 de 21 de mayo de 1993, la R.A. 05-431-93 de 27 de septiembre del mismo año, la R.A. 05-3-94 de 20 de enero de 1994 y 05-4-94 de 21 de enero de 1994.

4. Según lo dispuesto por artículo 31 del D.S. 23670, se establece un registro especial denominado "Compras IVA Autofacturadas Sector Minero", el mismo que deberá llevar las mismas columnas que el libro de "Compras IVA" de uso general o corriente, debiendo realizarse el registro de los asientos de acuerdo a lo señalado por el numeral 16 de la R.A. 05-506-92 de 30 de octubre de 1992.

Se aclara que este libro, no exime de la obligación de llenado del libro de "Compras IVA" corriente.

5. La liquidación del impuesto se realizará a través de la Boleta de Pago Nº 2570, la misma que se aprueba mediante la presente Resolución Administrativa. Debiendo el contribuyente presentarla dentro los quince primeros días del mes siguiente del período vencido. El monto consignado en éstas deberá ser igual al monto total registrado en el libro de "Compras IVA Autofacturadas Sector Minero"

6. A fin de dar cumplimiento al numeral anterior y para la regularización del pago en el período de aplicación del impuesto, se dispone los siguientes vencimientos:

Períodos diciembre/93 y enero/94 el 15-05-94; períodos febrero/94 y marzo/94 el 15-06-94; períodos abril/94 y mayo/94 el 15-07-94; períodos junio/94 y julio/94 el 15-08-94; período agosto/94 el 15-09-94

Regularizándose el pago de este impuesto desde el último período mencionado.

7. El contribuyente, una vez que haya presentado la boleta de pago, podrá utilizar el monto registrado en las autofacturas como crédito fiscal. Este crédito fiscal deberá ser utilizado dentro el mismo período fiscal de liquidación.

8. Queda sin efecto la Resolución Administrativa 05-2-94 de fecha 17 de enero del año en curso.

Regístrese, comuníquese y cúmplase.

Lic. María Luisa Urday de Escobari
DIRECTORA GENERAL
Dirección General de Impuestos Internos

IVA MINERO - BOLETA DE PAGO

En La Paz

Ya se recarnetizó a 18 mil contribuyentes

En 17 días, 18 mil contribuyentes asistieron a la Regional de Impuestos Internos de La Paz para cumplir con la recarnetización.

De este total, 15.150 contribuyentes fueron recarnetizados en la ciudad de La Paz y 2.850 en la ciudad de El Alto.

La Administración Regional de La Paz espera que hasta el 20 de marzo -fecha final de la recarnetización- 40 mil de las 70.000 empresas y personas inscritas en el Registro Unico de Constribuyentes (RUC) de La Paz cumplan con su obligación.

En todo el país el número de contribuyentes inscritos alcanza a 230.000. Sin embargo, de esta cifra sólo 70.000 presentan puntual y periódicamente sus declaraciones.

LA PAZ, DONDE

MAS SE TRIBUTA

Pero el Departamento de La Paz no sólo es el más cumplido en cuanto a obligaciones tributarias se refiere, sino también el que más aporta a las recaudaciones del Erario Nacional.

"Sólo el Departamento de La Paz cubre algo más de 50% de las recaudaciones. A esto se suma el mayor número de empresas y personas que están inscritas en el RUN de este departamento ", dijo el administrador Regional de La Paz, Leonardo Chacón tras señalar que los resultados obtenidos hasta la fecha son halagadores y buenos para el conjunto del país.

Por otra parte, Chacón destacó el cumplimiento del programa. Desde el 10 de enero hasta la fecha, las personas que se reinscribieron corresponden a los números de RUC terminados en 1, 2, 3, 4 y 5, mientras que desde el martes (hoy) 8 de febrero hasta el 20 de marzo, se recarnetizará a los contribuyentes cuyo RUC termine en 6,7,8,9 y 0.

EL ERROR DE LOS BANCOS

La posibilidad de que la recarnetización alcance por lo menos a 200 mil empresas o personas particulares que trabajan con fines de lucro, quedó descartada ayer porque ese universo tributario no existe en el país.

Chacón recordó que entre 1985 y 1986 la Banca Privada que tuvo a su cargo la carnetización del Registro Unico de Contribuyentes (RUC), cometió graves errores.

Entre ellos señaló que se inscribió en forma errónea a personas particulares que no tenían ningún comercio ni lucro. Señaló que esto provocó un desfase entre los números de contribuyentes inscritos (230.000) y los que declaraban normalmente sus impuestos (70.000).

Ahora, se espera que la recarnetización en todo el país, confirme a una masa tributaria de 70 mil inscritos en el RUC.

La recarnetización ahora es sólo para personas profesionales que prestan servicios, empresas o algunos otros rubros que trabajan con fines de lucro, dijo tras aclarar que las personas que tengan RUC y no tienen negocio tendrán que aproximarse a Impuestos Internos para pedir su baja o anulación de RUC.

Chacón dijo que este proceso permitirá depurar el registro de contribuyentes, actualizar los datos, tener un padrón renovado y confiable y actualizar la información estadística.

Además, señaló que un vez concluido el procesamiento de datos la Dirección de Impuestos Internos tendrá un mayor control tributario y asistirá a los contribuyentes con un sistema más preciso de información.

SANCIONES

Advirtió que las personas y empresas que realizan actividades con fines de lucro y que no se hayan inscrito, serán sancionadas de acuerdo con lo que establece la ley en el capítulo referido a incumplimiento de obligaciones y deberes civiles.

Por impuestos

ENTEL y ENFE adeudan al Fisco Bs 215 millones

La Empresa Nacional de Telecomunicaciones (ENTEL) y la Empresa Nacional de Ferrocarriles (ENFE) adeudan al Fisco 210 millones de bolivianos por impuestos devengados desde hace tres gestiones.

El administrador regional de Impuestos Internos de La Paz, Leonardo Chacón informó que ENFE adeuda al Fisco 110 millones de bolivianos mientras que ENTEL figura con 100 millones de bolivianos.

ENFE y ENTEL figuran entre las seis empresas que serán capitalizadas por el gobierno. En previsión a esta disposición, Chacón dijo que se ha empezado negociaciones con los ejecutivos de estas empresas y el gobierno para que comiencen a cubrir sus deudas.

ENTEL hace pocos días empezó la cancelación de sus obligaciones tributarias con un desembolso de 6 millones de bolivianos y se espera que en próximos días haga un desembolso similar.

La tercera institución que figura entre las que arrastran más deudas es la Administración Autónoma de Servicios Auxiliares a la Navegación Aérea (AASANA). Esta debe desde hace tres años al Fisco 20 millones de bolivianos.

Entre la instituciones autónomas deudoras figura la Universidad Mayor de San Andrés que debe responder una nota de cargo por 1 millón de bolivianos; Canal 13 Televisión Universitaria, más de 500 mil bolivianos.

Las empresas con deudas pequeñas con el Fisco, son Té Chimate dependiente de la Corporación de Desarrollo de La Paz y la Planta Procesadora de Leche (PIL).

Gobierno iniciará acciones legales contra la resistencia de Challapata

(ANF) .- El Gobierno iniciará acciones legales contra los autores intelectuales y materiales de la resistencia que muestra el distrito de Challapata a la explicación del plan gubernamental minero de tal manera de permitir la exploración de los recursos auríferos en la región.

La comunidad orureña de Challapata, se ha convertido desde el pasado viernes en el centro conflictivo por su posición intransigente a la atracción de inversiones para la minería.

Las autoridades de la Secretaría nacional de Minería, se encuentran en la actualidad evaluando la frustración en el informe y explicación de un equipo de 30 autoridades de distintas secretarías de Gobierno frente a los pobladores que no permitieron siquiera una sola explicación de los temas que debían tratarse.

Como toda política gubernamental para su ejecución se cuenta con las acciones legales de manera colateral, se informó en esferas gubernamentales.

Existe un convenio, originalmente fue elaborado por la Secretaría de Minería, que fue desconocido por los representantes y la comunidad de Challapata.

Se descartó la declaratoria de zona de emergencia al distrito de Challapata por las acciones asumidas por los pobladores que que en medio de abucheos y silvidos, anularon la explicación del Secretario de Minería, Jaime Villalobos sobre la operación exploratoria de la empresa minera EMUSA en la mina San Bernardino.

Durante 4 horas, en cuartos intermedios el Gobierno no pudo explicar su política. Este estuvo representado por autoridades de Minería, Medio Ambiente, Agricultura, Recursos Humanos, Recursos Etnicos de Forestación, Salud y Educación.

Diáspora minera

COMIBOL se queda sin minas y sin mineros

En cuestión de semanas, la estatal Corporación Minera de Bolivia, única empresa monopólica que no será capitalizada, se quedará sin mineros, lo último que le quedaba tras el derrumbe del precio de los minerales y del agotamiento de sus principales yacimientos.

Autoridades de la compañía esperan que alrededor de un millar de trabajadores se acoja al retiro voluntario. El plazo fenecerá a fines del presente mes y por año trabajado cada obrero de las minas recibirá 1.000 dólares de indemnización.

De acuerdo con el informe ofrecido ayer por el presidente de la COMIBOL, José del Solar, el promedio de años trabajados de cada minero es de 15 años.

No obstante la diáspora de trabajadores prevista, los centros mineros dependientes de la Corporación continuarán operando, previsiblemente hasta que el Estado negocie contratos de riesgo compartido (joint ventures), en el marco del plan de emergencia elaborado por la Secretaría Nacional de Minería y Metalurgia.

Una de las primeras empresas que paralizó sus actividades, no sólo por el quebranto financiero cuanto por la contaminación de sus concentrados de mineral, fue San José, explicó del Solar.

El funcionario principal precisó que hasta la fecha se recibieron 70 cartas de retiro en Huanuni y 180 en la planta Unificada; el 50% de los mineros de Pulacayo expresó su deseo de retirarse voluntariamente, en Quechisla el 80%, en San Vicente el 50% y en Catavi el 30%.

El Estado difícilmente podrá cubrir de inmediato las obligaciones emergentes del retiro masivo de mineros, que deja a la COMIBOL sin recursos humanos para avizorar tiempos mejores. No obstante de ello, se iniciarán los trámites correspondientes para cumplir con el ofrecimiento de cancelar 1.000 dólares por año trabajado, aseguró el presidente de la compañía.

FARMACIAS DE TURNO
327245 Las 24 horas

COD CENTRAL OBRERA DEPARTAMENTAL AFILIADA A LA C.O.B.

Si usted es capaz de temblar de indignación cada vez que se comete una injusticia en el mundo, entonces somos compañeros.
CHE

LA HUELGA DE HAMBRE: ULTIMO RECURSO DE LA PATRIA

En el NOVENO DIA de una rígida y estoica huelga de hambre que cumplen Dirigentes Sindicales Cruceños a la cabeza de la COD, corresponde elevar al Pueblo Boliviano el presente documento que ratifica y complementa nuestra posición sobre el espectro político, social y económico actual de Bolivia.

1.- Ningún Estado en escala Universal jamás logró imponer reformas estructurales en contra del pueblo sin un alto costo de enfrentamiento fratricida, de sangre, dolor y luto.
2.- Por tanto el actual gobierno debería ejecutar las reformas estructurales en un marco de consenso y democracia participativa que beneficie el interés de sus Mayorías Nacionales.
3.- Diferente sería si la llamada modernización del Estado conllevara una real participación y democratización de la propuesta con regiones, sindicatos y pueblo en general en una dirección que unifique el consenso para una positiva y evolutiva forma de cambio en democracia.
4.- Lamentablemente la plutocracia empresarial de rasgos antinacionales, rapaz, insensible y atea, lejos de buscar ese consenso nacional recurre a la prepotencia, soberbia y venganza para llevar adelante decisiones verticales que significarán irreparables costos sociales e insalvables costos nacionales.
5.- Por ello el movimiento sindical cruceño a la cabeza de su COD sin falsos protagonismos ni vanguardismos, recurre al sacrificio de la huelga de hambre como un grito nacional desde la base para exigir el ejercicio de una horizontalidad política que permita el debate, el diálogo, la propuesta para encontrar la unidad nacional.
6.- Y todo esto no será conseguido si una vanguardia de clase no asume la reflexión, el sacrificio y la decisión política para lograr que los cambios propuestos por el Gobierno se discutan antes de ser aprobados y obviamente inviabilizados en toda discusión posterior.
7.- No vamos a cuestionar ni a criticar las decisiones de nuestros organismos sindicales superiores, pues con seguridad dentro de nuestras instancias y con el transcurrir de los acontecimientos, se juzgará si este movimiento iniciado por la COD en Santa Cruz tuvo o no una razón histórica.
8.- Frente a los Planes de capitalización del Gobierno, los trabajadores planteamos la absoluta seguridad en nuestras fuentes de trabajo.
9.- Ratificamos nuestros planteamientos:
- Respuesta inmediata al pliego de la C.O.B.
- Revisión al Decreto que introduce reformas al sistema de la SEGURIDAD SOCIAL.
- Plena garantía y estabilidad laboral a los trabajadores de las empresas estatales y privadas
- Otorgación de un legítimo y justo presupuesto para el funcionamiento de la U.A.G.R.M.
- Finalmente convocamos a que los poderes Legislativo y Ejecutivo del Estado propicien una verdadera democratización del debate en función al interés del país.

Debemos retomar un diálogo sincero que evite a los estrechos callejones donde la democracia se vacía de su contenido y deja expeditas las vías para el retorno del oscurantismo dictatorial.
Estamos a tiempo para evitar esta tragedia.

Santa Cruz, 8 de febrero de 1994

COMITE EJECUTIVO DE LA C.O.D. SANTA CRUZ

ATENCION
Editoriales e Impre
Ahora la mejor calidad tiene menor costo
SELECCIONES DE COLOR (POSITIVOS O NEGATIVOS)
PRESENCIA
PUBLICACION ELECTRONIC
AFICHES
DISEÑO GRAFICO COMPUTARIZADO
DIAGRAMACION
REVISTAS
INCLUYE REGISTRO COMPUTARIZADO PARA
LISTO PARA SU IMPRESION EN PRENSA
Av. Mcal. Santa Cruz Nº 2150 Edificio Esperanza Telf. 372340 - 44 - Casilla 3276 Cajón Postal 10152 - Telex 2659 PRESEN
En el interior del país
COCHABAMBA Calle Ecuador Nº 387 Tel. Fax. 042-54002
POTOSI Plaza Alonso de Ibañez Nº 5 Tel. 062-22622
ORURO Edif. Cámara de Comercio Tel. 052-51725
SUCRE Calle Audiencia Nº 9 Tel. 064-22116
TRINIDAD Joaquin de la Sierra Nº 71 Tel. 046-21227

BancoSur
el banco de hoy

Por carnavales Comuna Paceña declaró seis días de regocijo.

Página 6

PRESENCIA del PAIS

cción

La Paz, Bolivi
martes 8 de febrer
de 199

lás de un millón de bolivianos adecen el mortal Mal de Chagas

HABAMBA, SENCIA).- m millón de s padecen o adores del lal de Cha- se presenta 000 kilóme- adrados, o 55,6 % del o nacional prende siete nentos. n datos ofi- ntregados área de ries- in 3.664.735 personas, de s 1.358.000 estarían infec- 30 % de éstas presentarían ado de lesión cardiaca ya panozoma Cruzi se aloja en azón principalmente.

o a la gran cantidad de per- ectadas, se lleva a cabo el a Nacional de Control a cargo idad de Gestión de Chagas El) dependiente de la Secre- ional de Salud con el soporte o nacional y de organismos onales como el Programa de Alimentos (PMA) y la co- n de distintos países.

A participa en esta cruza- nte el Proyecto PMA/BOL/ enominado "Atención Pri- Salud en áreas afectadas fermedad de Chagas" por o de cinco años. Como Proyecto, hoy se entregó os del insecticida "Delta- Floable".

ial responsable del Progra- uin García, fue el encargado la entrega de esa cantidad icida al secretario regional Carlos Iriarte, de manera upe de continuar con las de rociado y desinfectación cutan en distintas comuni- ntones y provincias de La Cruz, Chuquisaca, Potosí, ciudad de Tupiza.

anunció que el producto buido especialmente en la provincia Mizque y se llegará a otras zonas del área rural ya que una de las prioridades de la Secretaría Nacional de Salud es reducir los índices de mortalidad y morbilidad por el Chagas.

En la ceremonia de entrega se mencionó que este insecticida, de procedencia francesa, es el de mayor eficacia entre todos los conocidos. "Tiene gran poder residual, baja toxicidad para humanos y animales de sangre caliente y es el de más letalidad para animales de sangre fría, o sea, vinchucas, mosquitos, moscas, etc.", señaló el gerente técnico de la empresa Internacional S.R.L. proveedora del insecticida, Raúl Gumiel.

El producto servirá para el rociado de viviendas de los domicilios y las inmediaciones en siete provincias de este departamento, además, dentro de las actividades de control de la enfermedad, se realizará el mejoramiento de viviendas.

En efecto, se trabaja en el reboque de paredes, construcción de techos, tumbados, pintado de paredes, colocado de puertas, ventanas, etc.. También se mejoran las condiciones de gallineros, corrales, conejeras y lugares donde las vinchucas puedan hallar refugio. "Toda esta actividad se realiza con la participación comunitaria de los habitantes de cada lugar", según afirmó el director de UNGECH, Julio Alfred.

El 30 % ya padecería de algún grado de lesión cardiaca.- La endemia abarca el 55,6 % del territorio nacional.- 3,6 millones de habitantes de siete departamentos están expuestos.- PMA entregó insecticida para controlar la enfermedad

Aeropuerto de Tarija

El Aeropuerto Internacional de la ciudad de Tarija "Oriel Lea Plaza" carece de una terminal aérea. Autoridades e instituciones cívicas, en numerosas oportunidades formularon sus reclamaciones para que AASANA concrete la construcción respectiva.

d

Penal declara procedente eas Corpus y ordenan el eso de Panozo a La Paz

DAD, 7 (PRESENCIA).- La l de la Corte Superior de l Beni declaró hoy proce- curso de Hábeas Corpus tó el ex-capitán de Policía nozo Meneses, contra los MOPAR distrital, y se orde- ediato regreso a La Paz, nuar los procesos.

fue leído este mediodía, e una tensa espera que, nte, se inició el pasado fin cuando los dos vocales de al no pudieron ponerse de se acudió a la presidenta Sonia Villar de Bause, en de vocal de la Sala Civil.

que declara procedente la l abogado de Panozo, se e el detenido no pidió su o sólo su restitución al ceño que lo procesa. En la l abogado había denun- Panozo fue secuestrado slado a esta ciudad por- o, se utilizó un nombre l viaje en una aerolínea

na "que se ponga al dete- osición de los jueces de la están radicados los pro- dos, por ser éstas las au- mpetentes, sin perjuicio rse las deligencias orde- la Corte Superior de La fallo leído por el secreta- ara de la Corte, Ramón

sición judicial recalca que ades demandadas debe- cuenta el artículo 18 de ión Política del Estado, nte, en alusión a la obli- e cumplimiento del fallo ción inmediata.

diencia estuvo presente nandante de UMOPAR- amiro Ortega, pero no se talmente al acto. En cam- escuchó la parte sustan- men, abandonó la sala l Adolfo Martínez, ads- PAR. El recurso estuvo tra el anterior coman-

Diligencias por presunto "volteo" en Guayaramerín fueron prácticamente concluídas.

dante, Cap. Gonzalo Cuéllar, quien fue relevado la semana pasada.

PANOZO

Al término de la audiencia, el ex-capitán Panozo dio la mano a los vocales y fiscales que resolvieron su demanda. Declaró su satisfacción diciendo que "después de mucho tiempo he visto la equidad en uno de mis casos, por lo que confío en la justicia de estos señores vocales".

Dijo que, en La Paz, "no voy a evadir ninguno de los casos que me han abierto y, al contrario, demostraré la inocencia". Al mismo tiempo, reclamó a las autoridades políticas y de instituciones cívicas y profesionales que "debe haber alguien que ponga coto a todo este apropello que estoy sufriendo, y muchas personas más, que a causa de la (ley) 1.008 no pueden defenderse".

UMOPAR

EL comandante de UMOPAR, a su vez dijo que acataría lo que determinaron los vocales de la Corte Superior, en este caso, la remisión del ex-capital de Policía a La Paz.

El coronel Ortega dijo también que las diligencias requeridas por la Corte Superior de La Paz, por la acusación de un presunto "volteo" de droga en Guayaramerín, hace más de dos años, han avanzado sustancialmente. "Una vez que tenemos las declaraciones informativas (de Panozo) iremos a la búsqueda de algunas pruebas del caso que habría sido cometido en la localidad de Guayaramerín" explicó el jefe policial antidroga.

Sucre es la ciudad más afectada por rebrote del cólera

SUCRE, 7 (PRESENCIA).- Sucre, capital del departamento de Chuquisaca continúa siendo una de las regiones más afectadas por le rebrote del cólera, debido a que la población no está siguiendo las instrucciones de la Secretaría Regional de Salud sobre las acciones que debe desarrollar para prevenir la propagación de la mortal enfermedad, informó el titular de esa repartición estatal, Pastor Miranda.

La autoridad de salud regional dijo que de acuerdo a la información entregada a su despacho por el Instituto de Enfermedades Transmisibles (INET) en Sucre se registraron 14 casos comprobados de cólera y más de 150 probables, sin que se hubiera producido felizmente ni un solo deceso, desde el 1 de enero del presente.

En todo el departamento, en cambio, los casos comprobados de la enfermedad suman 28 desde principio de año hasta hoy. Las provincias más afectadas son Luis Calvo, Nor y Sud Cinti, por el consumo de frutas y verduras sin coser y agua sin hervir, por lo que recomendó el cumplimiento de las sugerencias que se hacen sobre el particular.

Para evitar una mayor propagación de la enfermedad, la Secretaría Regional a su cargo ha desplegado personal de salud a los centros de abasto y a los barrios marginales de la ciudad para que pongan en marcha una campaña intensiva de concientización, anunció la autoridad de salud.

Manifestó, asimismo que los controvertidos informes emitidos por su despacho y la prefectura del departamento respecto a la enfermedad del cólera. Recordó que la Secretaría Regional de Salud no pudo brindar datos precisos sobre el número de enfermos en la provincia Luis Calvo, mientras el Prefecto del Departamento, Omar Montalvo Gallardo se esforzó por dar cifras de los casos de cólera.

CAPACITACION

Por otra parte, la autoridad informó que hoy se inauguró el Seminario Taller de Capacitación Gerencial para personal de Salud de Chuquisaca y Tarija que cuenta con el couspicio del Banco Interamericano de Desarrollo (BID). Este organismo internacional financia en Chuquisaca un programa de fortalecimiento institucional en el sector en Sucre, Chuqui-Chuqui y Padilla, con una inversión superior a los 5 millones de dólares.

Nuevo dirigente afirma

CSUTCB debe convertirse en instrumento político

POTOSI, 7 (PRESENCIA).- El flamante secretario ejecutivo de la Conferderación Sindical Unica de Trabajadores Campesinos de Bolivia (CSUTCB), Félix Santos Zambrana, al ser entrevistado por PRESENCIA, esbozó sus principales tareas a la cabeza de este organismo, con la premisa de que "la CSUTCB debe dejar de ser un simple instrumento de defensa, para convertirse en un verdadero instrumento político".

Félix Santos Zambrana se convierte en el primer campesino quechua y potosino que llega a la principal cartera de la Confederación Sindical Unica de Trabajadores Campesinos de Bolivia. Tiene 36 años, soltero, dos hijos, oriundo de El Retiro, provincia Cornelio Saavedra en la carretera hacia Sucre. A la edad de 19 años comenzó su incursión en el sindicalismo como principal dirigente de su comunidad y, posteriormente, durante varios años fue uno de los principales dirigentes campesinos de los colonizadores quechuas en el oriente del país. Fue también dirigente de la central Obrera Departamental y secretario ejecutivo reelecto de la Federación Sindical Unica de Trabajadores Campesinos de Potosí. "Hasta ahora los campesinos del país hemos sido objeto de menosprecio, en tanto que los diferentes partidos políticos siempre tratan de utilizarnos; pero ninguno de ellos ha intentado por lo menos solucionar mínimamente nuestros problemas y necesidades múltiples; por lo que es tiempo de que nuestra Confederación Sindical Unica de Trabajadores Campesinos de Bolivia, se convierta en un verdadero instrumento político", insistió el nuevo secretario ejecutivo de esta organización.

En alusión al reciente Congreso Nacional ordinario de los campesinos que se realizó en la ciudad de Cochabamba, fustigó a los partidos políticos en función de gobierno "porque trataron de crear división, para luego llegar a la dirección sindical del movimiento campesino". "Felizmente, más pudo la conciencia de clase y el criterio legítimo de las bases de nuestro sector, para no permitir la presencia del oficialismo en la CSUTCB; porque hubiese sido funesto aceptar tal ingerencia", dijo Félix Santos.

Por otra parte, mostró su preocupación porque "no existen leyes ni disposiciones reales que protejan a los campesinos del país, no obstante de constituir la gran mayoría del pueblo boliviano. Adelantó que, precisamente, por este antecedente, la nueva dirección sindical de la CSUTCB pretende elaborar una adecuda estructura del Estado pluricultural, para establecer qué tipo de Estado quieren los pueblos o naciones originarias de Bolivia.

En cuanto al tema de la Educación, Félix Santos manifestó que dentro de las reformas educativas que pretende implantar el gobierno, se exigirá la creación de dos Escuelas Normales de carácter intercultural y bilingüe para los aymaras y otras dos Normales de similares características para los quechuas. "La nueva estructura de un Estado pluricultural y el nuevo sistema de Educación bilingüe, con la creación de normales para los quechuas y aymaras, constituyen dos de los principales objetivos que nos hemos trazado como nueva dirección sindical de los campesinos del país", concluyó.

Cobija

Nuevamente sufre intervención el Comité Cívico de Pando

COBIJA, 7 (PRESENCIA).- Este pasado fin de semana el Comité Cívico de Pando fue intervenido por un grupo de políticos de la oposición, principalmente militantes de la A.D.N. encabezado por el ex-alcalde de Cobija, Miguel Becerra y la presidenta de la empresa privada doña Nelly de Maradey, ambas personas militantes de A.D.N.

Este grupo de políticos, con el pretexto de que debe haber renovación y elecciones democráticas en el Comité Cívico, decidieron tomar las instalaciones del ente cívico y desconocer a la directiva Ad-Hoc que hace cinco meses atrás en asamblea general fue elegida para que en plazo de cinco meses hayan convocado a elecciones con la participación de los comités provinciales, convocatoria que fue realizada pero no tuvo eco de las instituciones convocadas. La directiva Ad-Hoc tuvo que suspender la convocatoria por tiempo indefinido, situación que provocó la movilización de los políticos de la oposición.

Los integrantes de la Directiva Ad-Hoc que hacen cinco meses fue elegida para que convoque a elecciones y revise los nuevos estatutos, eran militantes de la coalición oficialista, quienes fueron denunciadas por los políticos de la oposición, de prebendas y tráfico de influencia, al haber recibido un monto de dinero de la Corporación de Desarrollo de Pando, que asciende a más de 20.000 bolivianos.

Esta nueva directiva que fue elegida por un grupo de adenistas, está compuesta por un falangista, un adenista y como presidente está el candidato a alcalde municipal de estas últimas elecciones del M.B.L. Benjamín Moriset, directiva que el día 9 del presente mes está convocado a elecciones para conformar la directiva del Comité Cívico de Pando.

Por otro lado, el Comité Ad-Hoc que fue elegido anteriormente por militantes del partido oficialista, encabezado por Oswaldo Brasilino, lanzó un comunicado a la opinión pública, indicando que no renunciará a su mandato establecido y seguirán adelante con la convocatoria a un Congreso Cívico de todo el departamento Pando, porque es un mandato del pueblo, señaló.

En esta Sección

Tarija
Asamblea de instituciones adoptará acciones frente al gobierno
Pag. 2

Potosí
Ministro reitera pago de extralegales a mineros
Pag. 2

ENFE anuncia mejoramiento de servicios al Sud del país
Pag. 5

COMCIPO impugnará transferencia de Karachipampa
Pag. 5

Beni
Municipios de Guayaramerín firman carta de intenciones
Pag. 3

Santa Cruz
Continúa huelga de hambre de dirigentes de la COD
Pag. 4

Alcaldía cruceña controlará construcciones clandestinas
Pag. 4

Cochabamba
Paro de trabajadores de AASANA restringió operaciones aéreas
Pag. 5

Tarija

Asamblea de Instituciones convocada para adoptar acciones frente a gobierno

TARIJA, 7 (PRESENCIA).- El Comité Pro Intereses de Tarija, ante la tácita negativa gubernamental de encontrar soluciones concertadas a los planteamientos regionales, ha convocado a una nueva Asamblea de Instituciones con la finalidad de acordar otras medidas de presión, para conseguir que el pueblo tarijeño sea debidamente atendido en sus legítimas aspiraciones.

La primera medida de presión fue cumplida el viernes pasado en forma estricta, por los sectores tanto públicos como privados que suspendieron sus actividades por veinticuatro horas, demandando una respuesta satisfactoria al pliego petitorio elevado a consideración del Poder Ejecutivo en fecha 18 de diciembre de 1993, el mismo que mereció una primera respuesta que fue enérgicamente rechazada por las organizaciones regionales; porque ella no atendía ni mínimamente el clamor popular de Tarija, que se siente aislada y postergada por un trato injusto por parte del gobierno central.

El paro de veinticuatro horas fue calificado como una advertencia por los dirigentes cívicos, para demostrar que "el pueblo está de pie" en la defensa de sus intereses, y como un preludio de otras medidas de fuerza que podrían afectar a la economía del país.

El Comité Cívico demada obras de infraestructura vial, construcciones aeroportuarias en la capital del departamento y centros provinciales, exploración hidrocarburífera, ampliación de las fuentes de suministro de energía eléctrica y concreción de proyectos agropecuarios como Villa Montes-Sachapera, la tercera fase del Proyecto Múltiple de San Jacinto, y la reforestación de la cuenca del río Tolomosa. Se ha incluido un pedido especial para que los dineros emergentes de la venta del ex Hotel Prefectural, se destinen a la construcción de un teatro en la Casa de la Cultura.

Los dirigentes cívicos, al hacer la convocatoria para la nueva Asamblea de Instituciones, han puesto de relieve la unidad de todos los sectores de la colectividad tarijeña, que tuvo una destacada exteriorización el viernes pasado, cuando se cumplió el primer paro de actividades en el departamento.

Expectativa en Tarija por negociaciones con BRASPETRO

TARIJA, 7 (PRESENCIA).- Las instituciones tarijeñas siguen con expectativa las escuetas informaciones que se brindan sobre las negociaciones que se llevan a cabo con la empresa brasileña BRASPETRO, para la exploración y explotación de hidrocarburos en este departamento.

La información difundida en sentido de que el contrato respectivo podría ser firmado a fines del próximo mes, ha sido recibida con entusiasmo porque las instituciones locales insisten ante YPFB, la ampliación de las labores exploratorias; habiendo expresado profunda preocupación por el paulatino abandono que hace la entidad fiscal del distrito petrolero más antiguo del país.

BRASPETRO, tiene interés en los campos de San Alberto y San Antonio en la provincia Gran Chaco del departamento de Tarija. El primero de los nombrados es considerado el más rico del país; pero se mantiene inexplotado debido a que YPFB carece de los recursos financieros para encarar trabajos de magnitud. Cuando se descubrió el campo, oficialmente se dijo que se requeriría la suma de cien millones de dólares para desarrollar la estructura de probada riqueza.

La presencia de BRASPETRO en el departamento, significará la incorporación de la producción de gas natural de la región a la exportación del energético al Brasil, con todas las ventajas que significa la ampliación del mercado.

Oruro

Universidad se movilizará para demandar presupuesto

ORURO, 7 (PRESENCIA).- A partir de hoy los estamentos de la Universidad Técnica de Oruro (UTO), iniciarán un nuevo período de protestas y movilizaciones demandando del Poder Ejecutivo la otorgación de un presupuesto de 38 millones de bolivianos para cubrir sus gastos de funcionamiento.

El anuncio fue realizado por el rector de la UTO, Pablo Zubieta, señalando que acatarán las resoluciones de la última Conferencia Nacional de Universidades realizada en Santa Cruz, donde se declaró en emergencia y movilización a las superiores casas de estudio.

Mencionó que la universidad local requiere contar con un presupuesto mínimo de 38 millones de bolivianos para cubrir los gastos de funcionamiento de las unidades académicas. El presupuesto total asciende a 47 millones de bolivianos y la diferencia de 9 millones será cubierta a través de ingresos propios, según la autoridad universitaria.

El Tesoro General de la Nación (TGN), hasta la fecha ha programado la otorgación de 18 millones de bolivianos para la UTO, lo que provoca un déficit inicial de 20 millones de bolivianos para la gestión 1994.

En 1993, el presupuesto otorgado por el TGN fue de 28 millones de bolivianos; pero se registró un déficit de 2 millones, según el balance de la UTO.

El rector Pablo Zubieta, dijo que ante la falta de atención oportuna del Poder Central, los estamentos de docentes, administrativos y estudiantes, se movilizarán y programarán marchas de protestas y bloqueos, hasta que se atienda este requerimiento.

Las movilizaciones cobrarán vigencia el martes 8 de febrero, y la declaratoria de emergencia es permanente en todo el sistema nacional de universidades estatales.

CONDORIRI

Por otra parte, informó que en el fundo rústico de Condoriri de la UTO, se iniciaron los trabajos de instalación de una línea de subtransmisión de energía eléctrica de 12 kilómetros. El tiempo de ejecución será de dos meses y el costo del proyecto asciende a 65.000 dólares americanos, que debe ser cubierto por la Universidad local.

Alcaldía municipal tendrá presupuesto real en 1994

ORURO, 4 (PRESENCIA).- La Alcaldía Municipal contará con un presupuesto real de 21 millones de bolivianos para 1994, en función de la recaudación prevista por diferentes conceptos, informó hoy el Oficial Mayor Administrativo, Omar Aruzamen, señalando que se efectuará una revisión para incluir los programas prioritarios.

Este presupuesto consigna en la planilla del grupo 100 de servicios personales, 10 millones de bolivianos, que representa el 45% del presupuesto. El restante 55%, considerado un monto óptimo, estará destinado a atender la ejecución de importantes obras.

La aprobación definitiva del presupuesto se cumplirá en los próximos días en un seminario organizado por la Oficialía Administrativa y donde cada sección hará conocer sus requerimientos, presentará proyectos y además evaluará la ejecución de las obras dejadas por la anterior administración.

La ejecución presupuestaria será definida hasta el 18 de febrero, como parte de la función organizativa del municipio, donde se establecerán cuáles serán los proyectos que se viabilicen a partir de este año.

El presupuesto es elaborado en base a los montos presupuestados por el cobro de patentes, la coparticipación y otras recaudaciones que se tienen establecidas, pero no será "inflado" como ocurrió en anteriores gestiones para luego efectuar reformulaciones, aseveró.

En función de un acuerdo con Cáritas Diocesana, se efectuará una revisión de los proyectos en actual ejecución, en base a su cumplimiento, pero además el seguimiento para establecer si estos programas se desarrollan dentro el programa establecido.

Mientras eso ocurra, Cáritas no otorgará ningún apoyo para realizar nuevas obras, habiéndose convenido que un desembolso de 109.000 bolivianos, beneficien de manera directa a la región para realizar el arreglo y mantenimiento de las calles por donde fue fijada la ruta de la "entrada" del carnaval".

INVESTIGACION

El Oficial Mayor Administrativo, anunció también que se inició una investigación para establecer el paradero de 42.000 losetas que fueron retiradas de cuatro cuadras de la Avenida España, para efectuar la reparación de esa arteria.

La obra debía ser ejecutada durante la gestión del alcalde Guillermo Rosso, pero hasta la fecha se desconoce el paradero de las losetas, dijo Aruzamen, citando que de acuerdo a una solicitud expresa de Cáritas, se tiene que establecer el uso que se dió a estos materiales, para poder conseguir apoyo para el reenlosetado de la Avenida España.

Huanuni

Ministro reitera ofrecimiento de extralegales

Huanuni, 7 (PRESENCIA).- En las instalaciones del cine Huanuni, por aproximadamente 5 horas, se realizó la reunión de autoridades oficiales encabezadas por el ministro Reynaldo Peters y trabajadores de base que han expresado su deseo de acogerse al retiro voluntario; pero que requieren información detallada de los componentes del ofrecimiento económico contenido en la circular P-038/94, ofreciendo una gratificación de 1000 dólares por año de trabajo, a los que se acojan al retiro voluntario hasta el 28 de febrero de 1994.

Inicialmente, el ministro indicó las causas de este ofrecimiento, que se debe, esencialmente, a la crisis minera; explicó que se han buscado soluciones que no sólo sean económicas, sino que resuelvan el problema social pendiente desde 1985, no sólo mediante reducción de personal, sino dotando a los obreros cesantes de condiciones económicas, de educación y salud; para que puedan vivir dignamente.

Remarcó que no se está obligando a nadie al retiro voluntario y así, los que desean quedarse pueden hacerlo.

Expresó que es mejor debatir con los obreros, a los que no se puede engañar ni defraudar y desafió a los dirigentes obreros a discutir el tema del retiro voluntario; llamó "sirenas" a quienes se oponen a los retiros voluntarios, y que sólo buscan perjudicar los intereses de los propios trabajadores.

Asimismo, explicó los componentes del ofrecimiento del extralegal, los que benefician directamente a trabajadores que tienen bastantes años de servicio y, por tanto, constituye un reconocimiento a su labor.

Dijo que el gobierno a través del Ministerio de Trabajo organizará cursos de capacitación para beneficiarios, además de impulsar la conformación de cooperativas multiactivas que permitan mantener ocupados a los exmineros. También hizo saber que las viviendas por convenios podrán ser garantizadas para que ocupen por 10 años; se realizarán gestiones para dotar de terrenos y construcción de viviendas a través de FONVI y otros ofrecimientos que podrían aliviar la situación de los obreros que se acojan al retiro voluntario.

PETICION DE 14 PUNTOS

Luego, el responsable de la comisión de bases que gestionó la visita del ministro y autoridades de la Secretaría Nacional de Minería.

Serapio Aspety, hizo conocer la existencia de una petición de 14 puntos que deben ser atendidos para quienes se acojan al retiro voluntario. Previamente dirigentes y trabajadores de base intervinieron, los primeros rechazando los retiros y de... dejar en la... además de p... recursos de e... privados.

En tanto, ... sean acogerse... ron que sean ... des colaterale... mientos, con... es un centro ... recursos eco... miento debe s... dado a los de ... parados por 2... ral. Existieron ... do el ministro ... varias veces. ... ofrecimientos ... podrán ser va... máximo esfue... trabajadores ... que los 1.000 ... expectativas ni... nes quieren ac... rio y solicitaron ... rado en 2.000 d... es un distrito p... ño.

Empero, P... puede aument... ofrecido, ya qu... con equidad y ... obreros que se ... rio, de modo q... económicas qu... sus diversas ... dor de base pid... lapso de 2 añ... consumo, es de... azúcar, solicit... por el ministro ...

Algunos ... gobierno les o... 1.500 dólares, ... do por el minis... Gonzalo Barrie... la propuesta ... ble, sin posib...

Las observ... res de base ... retiro volunt... teadas y busc... miento oficial, ... ningún momen...

Cuando el re... cia referencia a l... tenidos en el do... sus asesores neg... nos, alegando qu... ofrecimiento glob...

La reunión ... las 21 horas de... do claro, pe... tienen años ... el ofrecimien... otros esperan ... aceptar estas ...

Delegaciones diploma... confirman visitas a O...

ORURO, 7 (PRESENCIA).- Varias delegaciones diplom... Bolivia anunciaron que visitarán esta ciudad durante los di... presenciar la "entrada" del sábado y domingo. Los repres... países serán recibidos por el prefecto Franz Claros Torrez y ... danzarines, desde los balcones del edificio prefectural.

Las delegaciones diplomáticas que confirmaron su asist... Unidos, Gran Bretaña, Francia, Alemania, Cuba, España, Arg... Colombia y otras de países europeos que año tras año lleg... carnavalero.

La información fue conocida en fuentes vinculadas a la Prefe... se espera también la confirmación de la visita de dignatarios ... Judicial, Legisladores y autoridades militares y policiales de alt...

CORTE SUPERIOR DEL DISTRITO
La Paz - Bolivia

INVITACION

La R. Corte Superior del Distrito Judicial de La Paz, tiene el alto honor de invitar a los señores **Abogados Penalistas** de este distrito que deseen postular al cargo de **Jefe de la Policía Judicial** y a **Personas indóneas** de buena presencia, que deseen postular a los **Cargos de Agentes de la Policía Judicial de la ciudad de La Paz y El Alto**, que tengan vocación para el ejercicio de esas funciones, presentar sus Curriculum Vitae y antecedentes en Secretaría de Cámara de la Presidencia, 7mo. Piso del Edificio Arco Iris, hasta el día 12 de febrero del presente año a horas 12:00.

La Paz, enero de 1994

RELACIONES PUBLICAS Y PRENSA

Expreso MOPAR
CORRESPONDENCIAS
ENCOMIENDAS
CBBA - SCZ - SUCRE - LA PAZ
ENTREGAS EN EL DIA
340737 - 377443

CORTE SUPERIOR DEL DISTRITO
La Paz - Bolivia

INVITACION

A LOS SEÑORES ABOGADOS

La R. Corte Superior del Distrito Judicial de La Paz, en observancia al Art. 202 de la Ley de Organización Judicial, tiene el alto honor de comunicar a los **Señores Abogados del Distrito que deseen postular a los Cargos de Secretarios y Actuarios de los diferentes Juzgados** de Partido e Instrucción en las materias Civil, Penal y Familiar y que tengan vocación para el ejercicio de dichos cargos inscribir sus nombres para su consignación en ternas.

Se insinúa presentar curriculum vitae y antecedentes en Secretaría de Cámara de la Presidencia, 7mo. Piso del Edf. Arco Iris, hasta el día 19 de los corrientes a horas 12:00.

La Paz, 4 de febrero de 1994

RELACIONES PUBLICAS Y PRENSA

Guía Profesio...

CEMEP
CENTRO MEDICO LA PRENSA
Calle Campero Nº 52 Tels. 321943 -341185

Medicina General: Dr. Victor H. Caussin Hs. 10:00 a 12:00 CEMEP. Dr. Juan C. Glasinovic Hs. 15:00 a 17:00 CEMEP
Medicina Interna: Dr. Luis Palacios Hs. 17:00 a 18:30 CEMEP. Dr. Alberto Andrade Hs. 10:00 a 12:00 CEMEP B.P. 390222
Neurología: Dr. Jorge Fernández Hs. 13:00 a 17:30 CEMEP
Endocrinología: Dr. David Maldonado Hs. 17:00 a 19:30 Ed. Saenz Tef. 343379
Reumatología: Dr. Alex Gutiérrez Hs. 14:30 a 17:00 CEMEP B.P. 388183
Pediatría: Dr. Luis Nisttahuz Hs. 18:00 a 19:30 CEMEP
Otorrinolaringología: Dr. Jorge Orellana Hs. 17:00 a 19:00 CEMEP
Traumatología: Dr. Alfonso Méndez Hs. 19:00 a 20:00 CEMEP. Dr. Rolando Mojica Hs. 17:00 a 20:00 Ed. Cóndor Piso 4 Tef. 367419
Cardiología: Wilfredo Rojas Hs. 17:00 a 18:00 CEMEP
Ginecología: Dr. Adhemar Dávalos Hs. 18:00 a 20:00 CEMEP
Oftalmología: Dr. Juan Burgoa Hs. 10:00 a 12:00 CEMEP. Dr. Orlando Torricos Hs. 17:30 a 19:30 Ed. 16 de Julio P. 8 Tef. 374395
Urología: Dr. Guillermo Suárez Hs. 18:00 a 20:00 Ed. Monje Campero P. 1
Odontología: Dr. Jaime Zeballos Hs. 9:30 a 12:30 CEMEP. Dra. Rosmery Jové CEMEP Hs. 15:00 a 19:30
Dermatología: Dr. Raúl Lara Hs. 18:00 a 20:00 Av. Camacho 1460 Tef. 369123
Cirugía Gral. y Laparoscópica: Dr. Enrique Sánchez Hs. 18:00 a 20:00 CEMEP
Psiquiatría: Dr. Carlos Jiménez Hs. 10:00 a 12:00 Ed. Junín P. 1 Telf. 350481 (martes y viernes)
Ecografía: Dra. Miriam López Hs. 17:00 a 20:00 Clínica Santa Fe
Radiología: Dr. Erich Rada Ed. Petrolero Telf. 392978
Lab. Clínicos: Dr. Emilio Loayza Ed. Cámara de Comercio Of. 10 Tef. 390222. Dr. Orlando Paniagua, Clínica Sdo Corazón Av. Busch 1924 Telf. 328695
Fisioterapia: Carlos Bustamante Hs. 9:00 a 12:00 Plaza I. La Católica
Proctología: Dr. Jaime Aguilar Hs. 17:30 a 20:00 Ed. Montevideo P. 2 Tef. 323975
Farmacia-Enfermería: Inyectables, sueros, curaciones- CEMEP. Atención a afiliados y público en general

URO...
Dr. Guillermo Suáre...
MEDICO UROLOGO
Enfermedades y cirugía de riñones, ... etc. Venéreas. Problemas sexuales. ...
CONSULTORIO: Edif. Cine Monje Cam...
Tels.: 326703 - Domicilio Tel. ...
CONSULTAS 18:00 a 20:00

ODONT...
Dra. Lady Molline...
ODONTOLOGA - ORTOD...
ODONTOPEDIAT...
U.S.P. -UNICAMP- S.P. ...
AT.10:00 a 12:00 a.m. 15:00 ...
Consultorio c/Batallón Colorados Nº 20 Ex. "El Estudiante" P.B. Of. 5
Teléfono ... Teléfono ... La Paz

LABORAT...
Dr. Rubén Tejada A...
Laboratorios de análisis clínico "Roux". Análisis ... bioquímica, orinas, heces, L.C.R. jugos gástricos ... de embarazo parasitológicos y bacteriológicos
DIRECCION: Edif. Mariscal de Zepita Av. ... Nº 861 esq. Pasaje Peatonal ... 201 entre Plazas San Fran... Telf.: Lab. 324528 Telf. Do... 2665

eni

nicipios de Guayaramerín nan carta de intenciones

ramerín, 7 (PRESEN- alcaldes de esta ciudad Carlos Pinto, y su veci- ra Guajara Mirin, Isaac acordaron aquí la fir- a carta de intenciones retar un programa de a la pavimentación de as en este puerto fron-

de una reunión, el pa- de semana, en la que articiparon los munici- dores) del gobierno mu- Guajara Mirin, queda- ecidas las bases para el que será respaldado por ción Regional de Desa- RDEBENI), para los gas- quiera la obra.

sidente de la Corpora- Schlink, fue quien ex- lcances de la carta de s municipales, en base del alcalde Bennesby, 2 kms. de calles de erín, a precio especial. s autoridades munici- a banda fronteriza co- .000 dólares por un to- 0 metros de imprima- de pavimento.

> Alcaldía de Guajara Mirin, Brasil, dará ayuda para pavimentar vías urbanas.

La junta municipal de este puerto, en las próximas horas, deberá reunirse para determinar las vías que serán asfaltadas, luego que la Corporación Regional de Desarrollo apruebe el desembolso de los recursos aquí prometidos.

AMPLIACION

El presidente de CORDEBENI, al respecto, dijo que "quizás el aspecto más importante de la cita entre autoridades municipales de las dos ciudades fronterizas, sea la posibilidad de ampliar el convenio a la pavimentación del camino hasta Riberalta", de 90 kilómetros".

Schlink destacó la importancia de lograr que la maquinaria del municipio de Guajara Mirin sea contratada al precio mencionado, para efectuar ese mejoramiento, "dando así un importante paso en la habilitación del corredor de exportación" hacia los puertos del Océano Pacífico. En la reunión, los munícipes brasileros reiteraron el interés que tienen en que se concrete la pavimentación de la ruta boliviana -desde la frontera brasilera- hacia Chile y Perú, a fin de transportar los volúmenes de exportación a ultramar, que deben usar actualmente la ruta por el Océano Atlántico.

El presidente de la Corporación del Beni dijo que se harán todas las gestiones para que el Tesoro General de la Nación asigne una partida especial, que permita aprovechar esta ventaja de costo ofrecida por la Alcaldía fronteriza a su similar local.

Para los 90 Kms. de distancia entre Guayaramerín y Riberalta, explicó un funcionario, sólo se necesitarían 2 millones de dólares, "que es un precio bajísimo en comparación a lo que piden las empresas constructoras".

Chuquisaca

Secretario de Pastoral de CEB:

Reformas propuestas por gobierno deben favorecer a familias pobres

SUCRE, 7 (PRESENCIA).- Los cambios que propugna el gobierno de Gonzalo Sánchez de Lozada deben brindar respuestas a las necesidades de los pobres y marginados que responden a la mayoría de la población del país, manifestó el Secretario de Pastoral Social de la Conferencia Episcopal de Bolivia (CEB), Sergio Gualberti.

El sacerdote que participó de la asamblea nacional de pastoral social realizada la semana pasada en esta ciudad, sugirió a las autoridades gubernamentales que los beneficios para los pobres del país sean palpables y no simplemente palabras. Pidió mejoren las condiciones de vida de los marginados a través de la salud, educación, vivienda y servicios básicos. Pero, sobre todo, dijo Gualberti, que las etnias, las nacionalidades y los marginados del país sean integrados a la vida democrática.

Explicó que el trabajo de la Pastoral Social está dedicada precisamente a dignificar la vida de los olvidados, para que vivan como verdaderos hijos de Dios y sean respetados sus derechos humanos. Luchamos contra la pobreza que "es una gran violación a los derechos humanos", enfatizó."La Iglesia está llegando a un 10 por ciento de esa gente que vive olvidada por la sociedad, quisiéramos estar mucho más presentes desde la perspectiva cristiana", dijo el Secretario Nacional de Pastoral Social al reiterar que se debe buscar mejores condiciones de vida para los probres del país.

Pidió igualmente a las organizaciones populares de base mantenerse con la misma fuerza para que através de esto continúen trabajando de forma solidaria, al margen de la sociedad consumista o el modelo neoliberal.

Existen indicios de culpabilidad

Fiscal de Distrito pide juicio contra vocal de Sala Penal de La Paz

SUCRE, 7 (PRESENCIA).- El Fiscal de Distrito de Chuquisaca, Pedro Gareca, emitió un requerimiento complementario, en el que dictamina el procesamiento del Vocal de la Corte Superior de La Paz, Gonzalo Cordero Palacios, por supuesta colaboración en la fuga del narcotraficante Carmelo "Meco" Domínguez.

El 21 de diciembre de 1993, la autoridad del Ministerio Público había emitido otro requerimiento sobre el particular, conteniendo el sobreseimiento para todos los supuestos involucrados en la fuga del narcotraficante "Meco" Domínguez que ahora se encuentra en manos de las Fuerzas Armadas de Lucha contra el Narcotraficante en La Paz.

Vocales que integraron, en esa época, la Sala Penal de la Corte Superior de la sede de gobierno, habrían colaborado con la fuga del delincuente, fueron sobreseídos por el Fiscal de Distrito de Chuquisaca al no encontrarse pruebas suficientes sobre su presunta participación en la fuga. Empero, la pasada semana requirió complementariamente al anterior, instruyendo se dicte procesamiento en contra del vocal Gonzalo Cordero Palacios.

La parte resolutiva del Requerimiento fiscal señala: "En méritos a estos antecedentes y con la prueba aparejada que ha sido evaluada de acuerdo a la facultad conferida por el art. 135 del Código de Procesamiento Penal, el Ministerio Público emite el presente requerimiento complementario ratificándose en el requerimiento de fecha 21 de diciembre de 1993; con la única modificación, con relación al señor Gonzalo Cordero, vocal integrante de la Sala Penal de la Corte Superior de la ciudad de La Paz, se dicte procesamiento en su contra por el delito previsto por la sanción del art. 173 del Código Penal, al encontrarse suficientes indicios de culpabilidad por la comisión de este hecho punible".

Gareca explicó que la leve modificación practicada en su dictamen se debió a que recibió mayores pruebas en contra del vocal mencionado de la sede de gobierno. Las mismas fueron brindadas por el propio narcotraficante "Meco" Domínguez en sus recientes declaraciones ante las Fuerzas Especiales de Lucha Contra el Narcotráfico.

Estas pruebas recibidas en el Ministerio Público determinaron que sólo un vocal implicado en el caso de la fuga del narcotráfico, sea sometido a proceso. "Felizmente se contaban con pruebas irrefutables sobre su participación", agregó la autoridad.

REPUBLICA DE BOLIVIA
LICITACION PUBLICA C.A. REF.: 93/09425

Agents, en representación y por cuenta del

ERVICIO AUTONOMO MUNICIPAL DE AGUA POTABLE Y ALCANTARILLADO - SAMAPA

las empresas proveedoras nacionales a presentar ofertas para el suministro del Lote 2

FABRICACION DE TUBOS DE HORMIGON

ión a las condiciones del Pliego de Especificaciones respectivo, el cual podrá ser consultado y/o adquirido ras oficinas ubicadas en la ciudad de La Paz.

miento: KFW-Kreditanstalt Für Wiederaufbau
Presentación de Ofertas: Hasta hrs. 12:00 del 30 de marzo de 1994
Apertura de Ofertas: A hrs. 15:00 del 30 de marzo de 1994
Pliego: Bs. 700.00

La Paz, 6 de febrero de 1994

Crown Agents

0 de octubre # 2619 - Tel.(051)-2-364035 - FAX.(591)-2-372765 - TELEX - 3453 CABOL BV

REPUBLICA DE BOLIVIA
LICITACIONES PUBLICAS

Agents, en representación y por cuenta de la:

CORPORACION REGIONAL DE DESARROLLO DE LA PAZ - CORDEPAZ

as empresas consultoras nacionales legalmente establecidas en el país en presentar ara realizar los siguientes estudios:

"DISEÑO FINAL DEL CAMINO SAN JUAN COTAPATA - SAN MIGUEL DE HUACHI"
(C.A. REF.: 93/09387-H)

"DISEÑO FINAL DEL CAMINO CARACATO - KHOLA"
(C.A. REF.: 93/09387-I)

ón a las condiciones de los Pliegos de Especificaciones, los cuales podrán ser los y/o adquiridos previo depósito de Bs. 400.00 (Cuatrocientos 00/100 bolivianos) en las oficinas de Crown Agents Av. 20 de Octubre No. 2619 de la ciudad de La Paz, partir del lunes 07 de febrero de 1994.
estas se recibirán en la mencionada dirección hasta horas 12:00 del día 07 de marzo Se procederá a la apertura de ofertas a Hrs. 14:30 y 16:00 respectivamente.

La Paz, 3 de febrero de 1994

Crown Agents

de octubre # 2619 - Tel.(051)-2-364035 - FAX.(591)-2-372765 - TELEX - 3453 CABOL BV

REPUBLICA DE BOLIVIA
LICITACION PUBLICA C.A. REF.: 93/09423

Crown Agents, en representación y por cuenta del

SERVICIO AUTONOMO MUNICIPAL DE AGUA POTABLE Y ALCANTARILLADO - SAMAPA

invita a las empresas constructoras nacionales a presentar ofertas para la ejecución del proyecto Lote 1

PLANTA DE TRATAMIENTO DE AGUAS SERVIDAS PUCHUCKOLLO BAJO

en sujeción a las condiciones del Pliego de Especificaciones respectivo, el cual podrá ser consultado y/o adquirido en nuestras oficinas ubicadas en la ciudad de La Paz.

Financiamiento: KFW-Kreditanstalt Für Wiederaufbau
Plazo de Presentación de Ofertas: Hasta hrs. 12:00 del 28 de marzo de 1994
Acto de Apertura de Ofertas: A hrs. 15:00 del 28 de Marzo de 1994
Valor del Pliego: Bs. 1000.00

La Paz, 6 de febrero de 1994

Crown Agents

Av. 20 de octubre # 2619 - Tel.(051)-2-364035 - FAX.(591)-2-372765 - TELEX - 3453 CABOL BV

REPUBLICA DE BOLIVIA
LICITACION PUBLICA C.A. REF.: 93/09424

Crown Agents, en representación y por cuenta del

SERVICIO AUTONOMO MUNICIPAL DE AGUA POTABLE Y ALCANTARILLADO - SAMAPA

invita a las empresas constructoras nacionales a presentar ofertas para la ejecución del proyecto Lote 6

OFICINA REGIONAL DE "EL ALTO"

en sujeción a las condiciones del Pliego de Especificaciones respectivo, el cual podrá ser consultado y/o adquirido en nuestras oficinas ubicadas en la ciudad de La Paz.

Financiamiento: KFW-Kreditanstalt Für Wiederaufbau
Plazo de Presentación de Ofertas: Hasta hrs. 12:00 del 29 de marzo de 1994
Acto de Apertura de Ofertas: A hrs. 15:00 del 29 de marzo de 1994
Valor del Pliego: Bs. 1,500.00

La Paz, 6 de febrero de 1994

Crown Agents

Av. 20 de octubre # 2619 - Tel.(051)-2-364035 - FAX.(591)-2-372765 - TELEX - 3453 CABOL BV

Se repite escandaloso manejo de la Cárcel de Palmasola:

Reclusos resultaron ser autores del asesinato de empresario

*Persiste misterio sobre la autoría intelectual del crimen.

SANTA CRUZ, 7 (PRESENCIA).- El piloto René Walter Gandarillas Soriano y David Douglas Hurtado Rodríguez, ambos detenidos por narcotráfico y que guardan reclusión en la Cárcel de Palmasola desde el año pasado, resultaron ser los autores del asesinato del empresario Erick Skibelski Rossenfeld, muerto a puñaladas el 5 de enero pasado en la puerta de su domicilio.

Gandarillas Soriano y Hurtado Rodríguez organizaron fríamente el crimen, en complicidad con el sicario Samuel Antonio Paniagua (prófugo) y el taxista Ladislao Paniagua Vaca, habiendo logrado para ello salir sin problemas de Palmasola, según corroboraron las investigaciones realizadas sobre el caso por efectivos de Criminalística.

La constatación provocó un gran revuelo al interior de la Policía, cuyo comandante departamental, Cnl. Armando Morón, dispuso el cambio inmediato de todo el personal administrativo de Palmasola, incluyendo el gobernador de la Cárcel que había sido recientemente posesionado en el cargo, My. Rolando Vélez, que fue reemplazado por el My. Humberto Gutiérrez.

El Cnl. Morón lamentó que se hubiera producido una nueva y grave irregularidad en Palmasola, que reconfirma la corrupción que existe al interior de la Cárcel, donde son ya populares los famosos "sabatinos": reos que salen de "paseo" todos los sábados, previo el pago de una fuerte suma de dinero. Otros casos más graves han sido evidenciados, con reclusos que logran permisos de salida para delinquir y luego retornan como si nada a Palmasola.

En el caso del asesinato del judío Skibelski, copropietario de Alke y fundador de varias firmas comerciales, banco y diarios en Santa Cruz, la cuestión se complica por el misterio que rodea al crimen, cuyos autores intelectuales aún no han logrado ser conocidos por los familiares y la opinión pública.

Aparentemente el narcotraficante Gandarillas sería el autor intelectual, ya que fue quien contrató a los sicarios Hurtado y Samuel Antonio Paniagua, a quienes ofreció 5.000 dólares para que consumen el crimen. El taxista Paniagua Vaca percibió 400 dólares por transportar a los criminales desde la vivienda de Gandarillas, ubicada en el lujoso barrio Urbari, hasta el domicilio de Skibelski y luego retornarlos a Urbari.

Sin embargo, todos los datos proporcionados extraoficialmente muestran otra dirección y apuntan a terceras personas implicadas como autores intelectuales de la muerte del empresario judío, cuyos nombres se mantienen en absoluta reserva.

La ciudadanía no salía de su asombro hoy, al verificar la facilidad con que lograron moverse los presos Gandarillas y Hurtado para planificar y cometer el crimen a plena luz del día. El asesinato de Skilbeski ya había conmocionado a la opinión pública, por la crueldad con la que fue cometido.

W. Stelzer reelecto presidente del Comité Pro Santa Cruz

SANTA CRUZ, 7 (PRESENCIA).- El ingeniero Wilmar Stelzer Jiménez resultó reelecto presidente del Comité Pro Santa Cruz por un nuevo periodo, en la asamblea cívica realizada el viernes pasado y en la que participaron delegados de todo el departamento, acaparando 135 votos de los 140 emitidos. Héctor Justiniano Paz y el periodista Juan Miguel Zambrana fueron electos primer y segundo vicepresidentes, con 128 y 122 votos respectivamente.

La victoria de Stelzer fue fácil, ya que presidió el único frente que se presentó a los comicios cívicos. La elección fue realizada luego de la presentación de informe de gestión por parte del propio Stelzer, quien a lo largo del documento de 32 páginas remarcó insistentemente la continuidad de una lucha cívica en defensa de los intereses de la región.

Entre otros, Stelzer destacó el tema de las regalías petroleras "que deberán seguir siendo administradas regionalmente, sin ninguna ingerencia centralista", así como el de "reparar la injusta y desproporcional representación parlamentaria". Actualmente Santa Cruz ocupa el quinto lugar en el número de parlamentarios, pese a que es el segundo departamento más poblado del país, después de La Paz.

También aludió al tema de la coparticipación impositiva, reiterando la demanda de Santa Cruz por lograr que la misma beneficie a los lugares donde se generan los impuestos y no así al centralismo. Los proyectos viales ocuparon un lugar destacado en el informe de Stelzer, especialmente las rutas Santa Cruz-Puerto Suárez-Puerto Busch, San Ignacio-Las Petas-San Matías, Abapó-Camiri, Santa Cruz-Trinidad y Boyuibe-Puerto Villazón.

En la intervención del reelecto presidente también estuvo presente la visión crítica y hasta adversa del movimiento cívico cruceño ante los proyectos anunciados por el gobierno en el campo de la descentralización y de la participación popular.

Para Stelzer la propuesta oficial de descentralización no es otra cosa que simple desconcentración. Los cívicos consideran válido únicamente la Ley de Descentralización aprobada en el Senado, la que "no sabemos por qué razones el gobierno se resiste a aprobar", comentó el dirigente cívico.

En el tema de la participación popular, Stelzer negó que se trate de un mecanismo de participación democrática, aparentando más bien ser un simple proyecto impuesto al calor de la mayoría parlamentaria "que podrá provocar enfrentamientos entre las instituciones intermedias de la sociedad civil y las organizaciones de base".

El nuevo directorio del Comité Pro Santa Cruz será posesionado el 26 del presente mes.

República de Bolivia

R. No. 086/93-94

EL HONORABLE SENADO NACIONAL,

RESUELVE:

El H. Senado de la República recomienda al Poder Ejecutivo, desarrollar una enérgica acción orientada al reordenamiento Institucional de la Policía Nacional, para recuperar la confianza ciudadana en la institución encargada de velar el orden público y proteger a la sociedad.
Es dada en la Sala de Sesiones del Honorable Senado Nacional, a los tres días del mes de febrero de mil novecientos noventa y cuatro años.
Regístrese y comuníquese.

H. Juan Carlos Durán Saucedo
PRESIDENTE
HONORABLE SENADO NACIONAL

SENADOR SECRETARIO **SENADOR SECRETARIO**

Es conforme:

Dr. Enrique Mendizábal Eyzaguirre
OFICIAL MAYOR
HONORABLE SENADO NACIONAL

República de Bolivia
H. Senado Nacional

MINUTA DE COMUNICACION
(Con dispensación de trámite y voto de urgencia)

La H. Cámara de Senadores recomienda al Poder Ejecutivo instruir al Ministerio de Gobierno, para que proceda a la revisión completa de los archivos de personal de los miembros de la Policía Nacional, con el objeto de actualizarlos y ordenarlos conforme a derecho.

Sala de Sesiones del Honorable Senado Nacional.

La Paz, febrero 3 de 1994

Ignoran a dirigentes regionales del MNR:

Sólo reconocen autoridad de Gonzalo Sánchez de Lozada

SANTA CRUZ, 7 (PRESENCIA).- El jefe distrital del MNR, Hugo Flores Salvador, volvió a remarcar la diferencia que lo distancia de los dirigentes regionales de su partido, y sostuvo que como movimientista sólo reconoce y acata las instrucciones que le son impartidas por el jefe nacional y Presidente de la República, Gonzalo Sánchez de Lozada.

"Desconozco cualquier otra autoridad o dirigente regional (del MNR) en Santa Cruz", dijo al manifestar que se considera un hombre que forma parte del actual gobierno, pero no del esquema partidario que ha logrado imponerse en Santa Cruz.

Flores Salvador, que fue concejal por el MNR y dirigente distrital de su partido, cargo que ejerce aún hoy en el Distrito 11, se ha mantenido distante de la cúpula departamental que ... Cruz, agudizando una enemi... nacional Juan Carlos Dura... Departamental, Julio Leigu...

Flores también es advers... ra vez alcalde de Santa Cruz... el independiente Percy Ferna... de haber obstaculizado su d... to a concejal de su partido ...

Efectivamente, Flores Sal... la nómina de candidatos mov... elecciones municipales cele... año pasado;pero insiste en m... emenerristas, apoyado por ... que preside.

Según José Mario Serrate Paz:

"La capitalización sólo es una pompa de jabón"

SANTA CRUZ 7 (PRESENCIA).- El concejal y jefe de FSB José Mario Serrate Paz se sumó a las virulentas críticas de la oposición contra el Proyecto de Ley de Capitalización no dudando en darle el calificativo de "simple pompa de jabón ".

Serrate, ex-candidato presidencial, anticipó el fracaso de la que llamó "teoría ilusionista de la capitalización" comparándola con la Ley Reforma Agraria y Ley de nacionalización de las minas, que, a su criterio fueron "un fracaso y no la panacea que todo el mundo esperaba ya que estragó la economía nacional".

El dirigente político se ensañó al restarle todo mérito a la reforma agraria y otras medidas adoptadas en 1953 por el MNR y dijo que lo único cierto de todo lo anunciado por el gobierno "son los 139 millones que costará poner en marcha la capitalización, lo demás es una quimera".

Serrat... to es exce... un país ... alertó que... "sería llev...

Otro ... críticas ... fue el mini... ex-prefec... quien co... Serrate Pa... "absoluta...

Montero

Transportistas protestan por mal estado de caminos

Montero 6 (PRESENCIA).- Dirigentes del autotransporte regional criticaron duramente al Servicio Nacional de Caminos por la "incapacidad" para mantener en buenas condiciones las diferentes carreteras que unen las zonas productivas y la ruta troncal con Cochabamba.

En conferencia de prensa, los dirigentes del transporte de Portachuelo, encabezados por Hugo Saucedo, protestaron por los cobros "ilegales" que realiza el Servicio de Caminos de dos bolivianos por cada motorizado que cruza la zona de Puesto Méndez. "Nos cobran con el argumento de que estará destinado al mantenimiento de este tramo carretero, pero pasan meses sin que siquiera le echen una "raspita" y eso no es justo" aseveró, a tiempo de indicar que a esta situación se suma el maltrato que brindan los funcionarios de la tranca encargada de realizar dicho cobro.

La zona de Puesto Méndez, a escasos cinco kilómetros de Montero, es la zona más peligrosa de la carretera que une a Cochabamba y se ha podido comprobar que los vehículos no sobrepasan los 30 Km/hora por las malas condiciones del camino y que no recibe ninguna atención para su mantenimiento, pese a que en Guabirá existe un campamento del SNC, además que es parte de los trabajos que se deben realizar en los accesos de la carretera Guabirá-Yapacaní.

Por su parte los dirigentes del transporte, que realizan servicios a las comunidades de Mineros, San Pedro y Okinawa, se mostraron preocupados porque "pese a intensas gestiones para reparar sus carreteras, no son atendidos por las autoridades depe... que de no s... por el Com... del área d... Guabirá. C... nos ya estu... CICVA realiz... miento con a... pero nos bene... tores y al tra... uno de los d...

Las au... subprefectu... Santiestev... comprom... para el SN... ficó su trab... destinado a... para atender... des de la reg... gran produc... intento flujo ...

Continúa invariable huelga de hambre de dirigentes en la COD

SANTA CRUZ, 7 (PRESENCIA).- Ante la absoluta indiferencia de una comunidad que parece tener sólo carnaval en la cabeza, pero con el apoyo solidario de los trabajadores sindicalizados afiliados a la Central Obrera Departamental, nueve dirigentes de la COD continúan resistiendo una huelga de hambre que se prolonga ya por ocho días.

Jesús Yavari, ejecutivo de la COD, sostuvo que mantendrán invariable su determinación, hasta lograr del gobierno la atención a las demandas que giran, principalmente, en torno al pliego petitorio de la Central Obrera Boliviana.

Incremento salarial justo, efectiva creación de fuentes de trabajo, revisión del decreto que reforma la Seguridad Social y un adecuado presupuesto para las universidades públicas, son las principales reivindicaciones de los trabajadores cruceños.

Pese a que estas demandas fueron enarboladas por la propia COB, la máxima organización laboral del país ha reaccionado con indiferencia ante la resolución de los dirigentes de la COD cruceña. Ningún pronunciamiento de apoyo, menos un acto de solidaridad, han sido conocidos en esta ciudad por parte de los dirigentes laborales nacionales.

"Estamos ... COB", recono... que no hay co... la adopción d... tre ambas or... los trabajador... vencidos que ... antes de la di... versas al sec... posponerlas p... val. La huelga ... da con march... Mañana está p... da por trabaja... dos; el miérco... parte de los e... administrativo...

CODETAR

CORPORACION REGIONAL DE DESARROLLO DE TARIJA
CODETAR

INVITACION PUBLICA No. 01/94

CODETAR invita a las empresas constructoras legalmente establecidas a presentar propuestas para las obras de construcción de Batería de Baños, Oficinas, Instalación Sanitaria y Piso de la Terminal de Buses de Bermejo, Provincia Arce del Departamento de Tarija.
Las propuestas deberán sujetarse estrictamente al Pliego de Especificaciones Legales, Administrativas y Técnicas, que podrá ser adquirido en la Sección Caja, Planta Baja del Edificio Central de CODETAR, ubicado en la Avenida "Lic. Jaime Paz Zamora" esquina "España", previo pago de la suma de Bs. 150.
El plazo para la presentación de propuestas ha sido fijado para el día 25 de febrero de 1994 a hs. 18 en la Oficina de la Unidad Jurídica de CODETAR, Segundo Piso del Edificio Central de CODETAR.
CODETAR se reserva el derecho de declarar desierta la presente invitación en caso de no convenir a sus intereses las propuestas presentadas.

Tarija, febrero 3 de 1994

RELACIONES PUBLICAS DE CODETAR

Alcaldía ... constru... clandest...

SANTA CRU... concejal Fernan... que el gobierno ... didas de estricto ... para evitar todo ... clandestinas qu... pasado.

Prado señaló ... palidad tiene po... frentar estas an... podido hacer d... institucional. Ac... año se ha comen... de la Dirección d... trol Urbano y es... podrá cumplir su...

"El Municipio ... , pero carece de f... técnica", reiteró.

De otro lado ... Desarrollo Urban... ta Cruz ha sido el... no municipal en ... Plan Regulador, ... dependientes y c... tal es la planifica... comuna tiene a ... fiscalización a tra... tado.

Los urbanista... te tiempo, han ve... la necesidad de ela... maestro urbano d... a que los diseñad... fracasaron al hab... creces por el crec... desordenado de la...

La famosa "ciu... en el "Plan Techin... anillos y losetas a... un bonito recuer... masiado peque... asentamiento de ... manas detrás del ... do anillo.

chabamba

o de trabajadores de AASANA tringió operaciones aéreas

BAMBA, 7 (PRESENCIA).- El intempestivo paro jadores de la Administración de Aeropuertos y xiliares para la Navegación Aérea (AASANA) mínimo las operaciones en el aeropuerto Jorge n de esta ciudad.

Aéreo Boliviano (LAB) no operó por razones de ebido a que no hubo "cobertura de sobrevuelo" imiento de las estipulaciones del servicio de habrá operaciones mientras continúe la situa- plicó.

'do a los datos recogidos, la Compañía Bolivia- porte Aereo Privado S.A., Aerosur, cumplió su on algún retraso", en tanto que aterrizó un ivo con bandera venezolana y "algún carguero gún se pudo saber.

or regional de AASANA, Raúl Lara, acusó de l trabajadores quienes suspendieron sus en demanda de la destitución del jefe de uien es acusado de abuso de autoridad, iento y amenazas.

embargo, sostuvo que los empleados asumie- minación porque se dispuso el recorte de horas extras, pues se exige el pago triple por trabajo sabatino y cuádruple por labor dominical. La planilla de sobrehoras "está inflada", dijo.

Denunció que los dirigentes laborales se llevaron las llaves de las oficinas donde funcionan los equipos de radio ayuda, motivo por el que fue imposible cumplir esa labor. El hecho fue calificado como "sabotaje criminal".

Armando Gonzáles, representante de los trabajadores, a su vez, informó que el jefe de personal "es protegido por las autoridades", no obstante que realiza una serie de atropellos a la dignidad de los empleados, además de actuar con prepotencia y exceso de autoridad.

Negó que el paro sea a causa del recorte de las horas extras e insistió en que se debe a la posición asumida por el funcionario citado a quien "no se lo puede soportar pues constantemente está amenazando, presionando, amedrentando".

Anunció que se tomó contacto con las organizaciones sindicales de AASANA de La Paz, Trinidad y Santa Cruz y en caso de que no se dé respuesta positiva a sus demandas, el paro se ampliará a los aeropuertos de esas ciudades.

5 % de regalías petroleras se tó en infraestructura comunal

AMBA, 7 (PRESENCIA).- s gastos de las regalías de s correspondieron a infra- munal, en tanto que sólo tilizado en otras activida- as, la primera etapa de la e del proyecto de agua

lo a la información propor- ESENCIA por el presidente de la Corporación Regional ollo de Cochabamba Alvaro Moscoso Blanco, los as gestiones 1991, 1992 y ron 2.762.483,97 dólares. 992 se recibió 206.974,67 idad que fue gastada en su totalidad. $us. ron destinados a repoblamiento forestal de valle . 30.136,03 a recursos naturales y del medio $us. 158.822,24 a estudios de preinversión. tión 1993 se obtuvo un total de 2.555.509,30 s que se gastó 1.921.820,49 dólares de los que 0 se gastó en infraestructura comunal, $us. % en el trasvase de los ríos Titiri y Serkheta 308.970,49 en recursos naturales y del medio ambiente. A la fecha, según el informe, queda un saldo de 633.688,81 dólares.

Ingresos totalizaron 2.762.483,97 dólares.- Se gastó el 77 % de las regalías en dos años.- Proyecto de agua mereció una inversión de apenas el 0,8 %

Los ingresos por el mes de diciembre de 1991 alcanzaron a 3.014,92 dólares, en tanto que los ingresos por el periodo enero-diciembre de 1992 totalizaron 871.469,05 dólares. En 1993 se recibió un saldo de 667.509,30 dólares mientras que los ingresos por el periodo enero-diciembre de 1993 fueron de 1.888.000 dólares.

El informe de la División de Presupuestos de CORDECO, fue conocido después que el Comité Cívico y las instituciones, entidades y organismos que lo integran lo solicitaron reiteradamente debido a que se desconocía el destino de las regalías por las explotación de hidrocarburos en la zona tropical de este departamento.

El presidente del directorio de la entidad cívica, Roger Revuelta Chávez, afirmó que "los celos" del movimiento cívico se debe a que se trata de recursos no renovables que tienen que ser administrados adecuadamente, lo contrario, sería "muy grave para la región".

iben "criminal" avance de mientos al norte de la ciudad

AMBA, 7 (PRESENCIA).- Con el afán de permitir del Parque Tunari y preservar el medio ambien- so racional y planificado de suelos, vegetación hibió urbanizaciones por sobre la cota de 2.750 el nivel del mar, al norte de esta ciudad.

te del directorio de la Corporación Regional de Cochabamba (CORDECO), Alvaro Moscoso ó como "criminal" el loteamiento que se ha a ahora en la jurisdicción del Parque y zonas

debido a esto será necesaria la participación s locales y nacionales en la labor de impedir la ana por encima de la demarcación mencionada- s tengamos la valentía para evitar ese criminal e se ha venido dando hasta la fecha del Parque ri", dijo.

e la Ley 1262 de 13 de septiembre de 1992, olación del Parque de manera que la Corpora- tablecer la demarcación física del límite indicado para poder planificar el crecimiento y ordenamiento territorial de la zona.

De acuerdo a la información proporcionada, se tiene como objetivos, además de la delimitación de la cota 2.750 como límite urbanizable, normar y fiscalizar el uso de suelos por encima de esta marca en coordinación con las alcaldías de Cochabamba, Sacaba y Tiquipaya. Se busca también mantener esa demarcacieon como límite del crecimiento urbano y como protección de áreas de recarga de acuíferos y zonas de uso forestal y definir zonas de riesgo y de influencia de las torrenteras para revisar y/o fijar fajas de seguridad para el mantenimiento de los cauces.

Como acciones inmediatas se realizará levantamientos topográficos con definición y demarcación, apertura con equipo pesado de la trayectoria de la cota 2.750 metros sobre el nivel del mar, señalización de toda la línea definida y forestación en toda la franja con especies nativas a fin de constituir un cordón forestal y formulación de reglamentaciones para uso de suelos en base a las leyes vigentes.

DIRECCION GENERAL DE IMPUESTOS INTERNOS

COMUNICADO

NISTRACION REGIONAL DE LA PAZ DEPENDIENTE DE LA DIRECCION AL DE IMPUESTOS INTERNOS (D.G.I.I.), COMUNICA A LOS EMPRESARIOS ALICEN Y/O AUSPICIEN BAILES EN LAS FIESTAS DE CARNAVAL, EN LOS NTES LOCALES DE ESTA CIUDAD, QUE TIENEN LA OBLIGACION DE NARSE A LAS OFICINAS DEL SECTOR FISCALIZACION, CON EL OBJETO LITAR SUS BOLETAJES (ENTRADAS), PARA ASI DAR CUMPLIMIENTO DISPUESTO EN LA RESOLUCION ADMINISTRATIVA No. 05-659-89 DE LO RIO SERAN PASIBLES A LO DISPUESTO EN EL ART. 121 DEL CODIGO RIO.

LA PAZ, 2 DE FEBRERO DE 1994

Potosí

ENFE anuncia mejoramiento de servicios al Sud del país

UYUNI, 4 (PRESENCIA).- En los próximos días será implementado un nuevo plan operativo de transportes y mejoramiento de servicio al sud del país en la Empresa Nacional de Ferrocarriles del Estado ENFE. El anuncio lo hizo el representante de la institución en este distrito Ing. Abundio Villalobos.

El proyecto en cuestión espera mejorar las combinaciones ferroviarias con buena iluminación y especialmente con calefacción, para brindar al pasajero confort, especialmente en la época invernal; para éste efecto se están preparando grupos electrógenos similares al que actualmente tiene el tren Expreso del Sur.

Las combinaciones que saldrán de Oruro (3 - 4) serán las primeras en beneficiarse de estos nuevos servicios, ademas se dijo que en cuanto a horarios estas serán puntuales tratando siempre de servir mejor al usuario que viaja con destino Uyuni - Tupiza - Villazón.

Lamentablemente en este plan de transportes, no esta comprendida la reposición de las combinaciones ferroviarias Uyuni - Potosí - Sucre, sin embargo muchas son las representaciones que se han hecho llegar a la Gerencia de Operaciones por parte de los comunarios de las poblaciones intermedias de esta ruta.

NUEVA ESTACION

Con respecto a la nueva estación, el Ing. Villalobos dejó entrever que es muy posible su entrega definitiva en el transcurso de este mes, "existe buena predisposición por parte de los ejecutivos de la empresa", dijo, y algo de verdad tiene que haber ya que se han lanzado varias invitaciones públicas para ocupar ambientes de hotelería restaturantes, correos , ONANFA y otros.

COMCIPO impugnará transferencia de Karachipampa

POTOSI, 7 (PRESENCIA).- El nuevo Directorio del Comité Cívico Potosinista (COMCIPO), impugnará la transferencia del Complejo Metalúrgico de Karachipampa a la Empresa Vinto de la ciudad de Oruro.

Dicha transferencia se produjo hace aproximádamente tres meses mediante Decreto Supremo; en esa oportunidad, nadie dijo nada o por lo menos no hubo ninguna posición de rechazo a esa decisión del gobierno.

El nuevo presidente del Comité Cívico Potosinista, Walter Cavero Vedia, fundamentó la posición asumida por los actuales dirigentes de COMCIPO para impugnar la transferencia de Karachipampa a ENAF de Oruro, por considerar que "representa un hecho perjudicial y contraproducente para las propias aspiraciones del pueblo potosino".

Exteriorizó la preocupación de los nuevos dirigentes de COMCIPO al señalar que se corre el riesgo de un virtual desmantelamiento de las costosas instalaciones e infraestructura del Complejo Metalúrgico de Karachipampa.

"Consideramos que nunca es tarde para reivindicar nuestros legítimos derechos, como en este caso corresponde a la planta de Karachipampa, que en todo caso, debe funcionar para beneficio de Potosí y de los potosinos, antes que ser transferida con propósitos nada claros y desalentadores", sostuvo el presidente del Comité Cívico Potosinista.

Adelantó que con el fin de lograr la derogatoria del Decreto de transferencia de Karachipampa a la Empresa Vinto, se emprenderán las gestiones pertinentes ante el Poder Ejecutivo, y que, en su caso, se recurrirán a las medidas de presión en procura de dejar sin efecto el traspaso de referencia.

CORDEPO requiere $us. 35 millones para atender a capital y provincias

POTOSI, 6 (PRESENCIA).- La Corporacion Regional de Desarrollo de Potosí (CORDEPO), en la últimas horas, ratificó que se requieren 35 millones de dólares para prestar una atención a los proyectos de desarrollo en la capital y las provincias.

El titular de la autorquía potosina, Mario Espinosa, considera que el presupuesto para la presente gestión debe ser de 35 millones de dólares, si se quiere atender al desarrollo potosino de la capital y las provincias.

Para Mario Espinosa es importante continuar con los trabajos que se vienen encarando actualmente e iniciar otras obras de acuerdo a la prioridad correspondiente, obras que permitan la vertebración caminera del departamento a través de caminos troncales y vecinales, remarcando que la atención en el rubro de caminos es sumamente importante por cuanto permite un mayor flujo económico, permitiendo a los productores campesinos de diferentes zonas acceder al mercado potosino o incluso a mercados del interior del país.

Asimismo, se deben atender otros proyectos de apoyo al campesino como los de micro riego y otros tendentes al fortalecimiento económico de los pobladores del área rural, atención que en ningún caso deberá estar centralizada, sino distribuida entre las diferentes provincias de este departamento.

También la capital confronta una serie de limitaciones y existe el compromiso, por parte de la autarquía local, de contribuir al desarrollo de esta capital en coordinación con la Alcaldía Municipal y encarar obras importantes como el asfaltado de una avenida de la zona baja de la ciudad y otros proyectos destinados a mejorar las condiciones de vida de los pobladores de la capital potosina.

Por su parte, el Comité Cívico Potosinista (COMCIPO) adelantó que exigirá una adecuada atención presupuestaria para la entidad de desarrollo debido a que si bien se fijan montos para cada gestión, al final los desembolsos correspondientes no llegan a que se utilicen los recursos asignados, por lo que la nueva dirección cívica efectuará un seguimiento tanto al trabajo de CORDEPO como a la actitud del gobierno central en cuanto a los desembolsos.

REPUBLICA DE BOLIVIA
LICITACION PUBLICA (C.A. REF.: 94/09464)

Crown Agents, en representación y por cuenta de:

YACIMIENTOS PETROLIFEROS FISCALES BOLIVIANOS - Y.P.F.B.

en su calidad de agente debidamente autorizado, invita a las empresas especializadas en presentar ofertas para la:

PROVISION DE 30,000 MTS. DE CAÑERIA DE LINEA DE 6" GASODUCTO ORURO - SICA SICA

en sujeción a las condiciones del Pliego de Especificaciones respectivo, el cual podrá ser consultado y/o adquirido previo depósito no reembolsable de US$ 200.00 (DOSCIENTOS 00/100 DOLARES AMERICANOS) en las oficinas de Crown Agents Av. 20 de Octubre No. 2619 de la ciudad de La Paz, Bolivia a partir del 11 de febrero de 1994, las ofertas se recibirán en la misma dirección hasta Hrs. 12:00 del día 14 de marzo de 1994.

La Paz, 8 de febrero de 1994

Crown Agents

Av. 20 de octubre # 2619 - Tel.(051)-2-364035 - FAX.(591)-2-372765 - TELEX - 3453 CABOL BV

UEVO SERVICIO NOCTURNO DE ATENCION

07:00 p.m.

Servicio exclusivo para Santa Cruz, Cochabamba, a Paz y Trinidad. El pasaje podrá ser cancelado efectivo o con tarjetas Visa, MasterCard y merican Express. Pasajeros frecuentes, miembros l Club AeroSur podrán cargar el pasaje a su cuenta cancelarlo en las 24 horas siguientes.

Por primera vez en Bolivia, Ud. podrá por teléfono:

solicitar información, reservar, re-confirmar

y hasta comprar su pasaje (inclusive, se lo llevamos

a su casa), gracias al innovativo **servicio nocturno**

de AeroSur. Compruébelo.

AeroSur
DIA Y NOCHE JUNTO A USTED

07:00 a.m.

Santa Cruz / Telf.: (03) 331008
Cochabamba / Telf.: (042) 28587 y 28385
La Paz / Telf.: (02) 371833 y 369009
Trinidad / Telf.: (046) 21117 y Radio frecuencia HF 6580 MHZ

Sobre el Art. 10 del Proyecto de Ley de Capitalización

Concejo paceño exige respeto a la autonomía municipal

Anuncian movilizaciones.- También reunión nacional de gobiernos municipales para adoptar una posición definitiva sobre el tema.- "Hay interés de controlar los servicios básicos en estos tiempos, porque son como las minas en el siglo pasado", sostiene concejal Bilbao.-

Por unanimidad, los concejales paceños adoptaron ayer rechazar el Art. 10 del proyecto de Ley de Capitalización, que de promulgarse como ley de la República atropellaría la soberanía y autonomía del gobierno municipal y, además, estaría en contravención con la Ley Orgánica de Municipalidades (LOM) de 1984.

Los representantes de los cuatro partidos políticos -MNR-ADN-MIR-CONDEPA- del cuerpo deliberante paceño destinaron ayer lunes, toda la sesión ordinaria, a la discusión del señalado artículo y terminaron emitiendo una resolución concejal "por consenso", que en primera instancia rechaza el Art. 10 del señalado proyecto de ley y solicita a los gobiernos municipales de todo el país, sostener una reunión inmediata para adoptar una posición definitiva.

El concejal secretario, Daniel Quevedo, informó que el Concejo ha resuelto convocar en 7 días a una reunión a los gobiernos ediles de toda la República, para que a través de un pronunciamiento nacional dirigida al gobierno central, pida la exclusión del señalado artículo del proyecto de ley.

Quevedo advirtió que la discusión sobre el indicado tema continúa abierta, a fin de que se fundamente y se logre frenar los propósitos del gobierno, en lo que respecta al cercenamiento de la soberanía del gobierno edil.

También anunció que, en segunda instancia, el gobierno municipal de La Paz pedirá a todas instituciones paceñistas un pronunciamiento sobre el tema.

Agregó que la movilización social será posterior al pronunciamiento de las instituciones locales, como manifestación de rechazo a los propósitos del gobierno.

Sobre el particular, el concejal Guido Meruvia (MNR) admitió que hay errores en el señalado proyecto de ley, pero advirtió que el caso no debe ser utilizado para convertir la comuna paceña en un "botín político".

Afirmó que el tema debe ser discutido en alto nivel, con lógica y posturas técnicas, sin apasionamientos políticos. Sugirió enviar un pronunciamiento técnico-jurídico al Senado Nacional, por parte del Concejo Municipal de La Paz, cuestionando todo lo que pueda afectar la autonomía de las comunas.

ATROPELLO A LA L.O.M.

El concejal Fernando Cajias (MIR) explicó ayer que de promulgarse el proyecto de Ley de Capitalización, virtualmente anularía el artículo 9 de la Ley Orgánica de Municipalidades, sobre la autonomía de los gobiernos municipales, además afectaría a otros dos artículos, el 72 y 73, quitándole competencia en la adjudicación de contratos a empresas encargadas de prestar servicios básicos: de energía eléctrica, agua potable, teléfonos y otros.

También afectaría al Art. 200 de la Constitución Política del Estado (CPE), que otorga a los gobiernos municipales su propia autonomía.

CONTRA LOS SERVICIOS

Cajias afirmó, además, que el señalado artículo del proyecto de ley "nacionaliza la reglamentación de todos los servicios públicos, en razón a que las alcaldías perderían tuición en la fijación de tarifas de los servicios básicos".

"Hay que descentralizar el control de los servicios, pero no volver a centralizarlos", advirtió al indicar que el proyecto de ley propone también la creación de un nuevo ente -central-, que controlará los servicios básicos en todas las ciudades.

"... ES COMO LAS MINAS"

El concejal Gonzalo Bilbao (CONDEPA) sobre el particular indicó que "no es casual la existencia del Art. 10, es una estrategia de imponer el modelo neoliberal, para atacar el control de los servicios públicos".

"En el Tercer Mundo -o países subdesarrollados donde está catalogado Bolivia- el control de los servicios básicos es como las minas en el siglo pasado", añadió al explicar que todas las empresas transnacionales han puesto sus ojos para explotar a los habitantes de las urbes, a costa de elevados impuestos por servicios prestados, de agua, luz, basura y otros.

"Este es el espíritu del gobierno, quiere favorecer a los grandes", dijo al señalar que no es raro que en el Perú se presenten 100 empresas, igual número en Argentina, para adjudicarse empresas telefónicas.

"El gobierno central quiere quitar el control de esos servicios a los municipios", concluyó.

REUNION DE HAM

Por otro lado la alcaldesa Mónica de Palenque anunció ayer que ya tomó contacto con tres alcaldías del país, entre ellos de Tarija, Oruro y El Alto, para sostener una reunión de gobiernos municipales -en La Paz- a fin de adoptar una posición definitiva en contra del proyecto de Ley de Capitalización que afecta la autonomía de los municipios.

La alcaldesa dijo que espera que la reunion se realice hasta el miércoles. "Ojalá que el tiempo me alcance y que los otros alcaldes me confirmen su asistencia", concluyó.

Para no firmar contrato con municipio paceño

COBEE espera promulgación de la Ley de Capitalización

Déficit de luz a domicilio en La Paz es de 45% y de iluminación pública 55%, según Vicepresidencia del Concejo.-

El concejal Daniel Quevedo (CONDEPA) advirtió ayer que la COBEE no firmará contrato de comercialización y distribución de energía eléctrica con la Alcaldía de La Paz, mientras no se promulgue el Proyecto de Ley de Capitalización, actualmente en discusión.

Dijo que esa versión está por confirmarse, pero adelantó que en espera de esa ley, la compañía canadiense no se preocupó de firmar un contrato con la comuna paceña desde la culminación del contrato (1991).

"Saldría más favorecida, no tendrá que firmar ningún contrato con las alcaldías de La Paz y El Alto", añadió al indicar que la COBEE acatará la disposición de la señalada ley -todavía en proyecto-, en vista de que no estará sujeta a condicionamientos de la comuna paceña.

ALCALDIA PIERDE PODER

Agregó que la Alcaldía de La Paz pierde poder, de promulgarse dicho proyecto de ley, ya que la comuna no podría negociar tarifas ni atención de servicios básicos a los barrios de la periferia, con ninguna de las empresas que operan en la ciudad de La Paz.

El concejal explicó que COBEE, COTEL, SAMAPA y otras empresas que prestan servicio a la población paceña discutirían tarifas y otros contratos sólo con el gobierno central, que anuncia la creación de una entidad que controlará y regulará los servicios públicos.

TAMBIEN PIERDE DINERO

Quevedo anunció también que la comuna paceña perdería mucho dinero, ya que el 1,5% de las utilidades de las empresas de servicio no sería depositado en las arcas del municipio.

La opinión fue compartida por el asesor de la vicepresidencia del Concejo Municipal de La Paz, Jorge Caro, para quien el gobierno central quere capitalizarse con el dinero que actualmente perciben las alcaldías de todo el país.

En ese sentido, el concejal Bilbao pidió al gobierno central debatir el Art. 10 del Proyecto de Ley de Capitalización, para que los concejales y el propio ejecutivo edil puedan conocer los alcances del citado proyecto.

"Queremos debatir de gobierno municipal a gobierno central, para demostrarles que están haciendo un daño a la economía del pueblo y de las alcaldías", añadió. "Se muere la democracia participativa", dijo.

DEFICIT DE LUZ

El asesor de la Vicepresidencia del Concejo Municipal de La Paz, Jorge Caro, informó ayer que el déficit de energía eléctrica a domicilio en la ciudad de La Paz es del 45 por ciento, sobre todo en los barrios de la periferia.

Explicó que inclusive en Alto Tejar, en la ladera oeste y en otros barrios de la ciudad un medidor es utilizado por unas 200 familias, quienes tienen la opción de usar solamente un foco -como vela- y no electrodomésticos.

Sin embargo, continuó Caro, la COBEE sostiene que el servicio a domicilio en la urbe es de 95 por ciento.

En cuanto al déficit de las luminarias públicas en la ciudad, el asesor técnico de la vicepresidencia informó que es del 55 por ciento. Estas son las deficiencias que debe cubrir la compañía canadiense.

Según Dips

COTEL no necesita inversión extranjera para capitalizarse

Explica que la capitalización se logra cambiando activos fijos.- Pide al gobierno hacer consultas sobre el tema.- Pero advierte, "no sabemos si estamos en contra o a favor del proyecto de la Ley de Capitalización".-

A juicio del presidente de COTEL, Fernando Dips, la cooperativa telefónica paceña no requiere de inversión extranjera para capitalizarse, que es la propuesta del gobierno central al pretender privatizar las empresas telefónicas.

"No se puede privatizar una empresa que de por sí ya es privada", añadió al anunciar que las cooperativas telefónicas del país (17) se reunirán pasado mañana (jueves) en esta capital, para analizar el proyecto de la Ley de Capitalización de las empresas telefónicas de Bolivia.

En el mencionado evento, al que concurrirán las directivas de las 17 cooperativas, estarán presentes los subsecretarios de Capitalización, Transportes y Comunicaciones, para que expliquen las intenciones que tiene el gobierno sobre la capitalización de las cooperativas telefónicas.

"Hay mucho por analizar, no sabemos si estamos en contra o a favor del proyecto de la Ley de Capitalización", advirtió Dips.

No obstante ello, anunció que las cooperativas tienen derecho a ingresar en la capitalización de empresas telefónicas, de acuerdo con los intereses perseguidos.

"La privatización de las cooperativas está en contra la Constitución Política del Estado, que dice que los ciudadanos somos libres de asociarnos en lo que más nos convenga", manifestó.

"Por respeto, el gobierno central debería consultar a las empresas privadas si desean o no participar de la capitalización y no determinar una decisión a través de un decreto para convertir a las cooperativas en sociedades anónimas, obligando a los ciudadanos privarse de su libertad", apuntó.

COTEL SE CAPITALIZA

Según el parecer de Dips, COTEL tiene la capacidad de capitalizarse con sus propios recursos sin recurrir a empréstitos, como pretende realizar el actual gobierno.

Sin embargo, advirtió: "No estamos en oposición a la capitalización, sino a la forma en que se la quiere llevar adelante".

Al parecer, según el presidente de COTEL, el servicio telefónico en la ciudad de La Paz debe mejorar de acuerdo con el cambio de tecnología, para lo cual se tiene el dinero necesario.

"El mejoramiento se va dar en el cambio de tecnología y por expansión del servicio a todo los barrios de la ciudad", agregó.

Dips dijo que COTEL tiene capacidad de expandirse y cambiar su tecnología, pero advirtió que ese proceso no es como piensa el gobierno, "con manejo político".

"Ahora son otros tiempos, no se politizará el proceso de capitalización, como ocurrió con la ex-Tasa o ex-COTEL -antes de 1993-", agregó.

"El manejo de COTEL es técnico y no político, al que han ingresado las cooperativas de todo el país", insistió al indicar que la cooperativa paceña tiene valor cero, en el momento, pero con el cambio de tecnología está adquiriendo valor.

El cambio de los dígitos 32 y 34, a partir del próximo 20 de febrero, ya es un ejemplo de capitalización, según el presidente de la cooperativa paceña, pues ambos dígitos pertenecen al sistema Ericsson de hace 50 años, que tiene como característica la lentitud en la transmisión. Anunció que el nuevo sistema será digital.

La Paz-El Alt

PRESENCIA

La Paz, Boliv

Trabajos de la Av. 6 de Marzo fueron inaugurados en El Alto

Fueron inaugurados oficialmente ayer los trabajos de la avenida 6 de Marzo en la ciudad de El Alto, vía que demandará el costo de 9.600.000 dólares americanos y absorberá la mano de obra de aproximadamente 1.200 desocupados alteños.

Flavio Clavijo y Mónica Medina de Palenque, alcaldes de El Alto y de La Paz, respectivamente, con la rotura de botellas de champán inauguraron oficialmente los trabajos de dicha avenida, que consta de ocho kilómetros desde la Ceja hasta pasados 200 metros de la tranca de Senkhata.

Empresa adjudicada anuncia creación de fuentes de trabajo para desocupados alteños.- Jefe nacional de CONDEPA pide que gobierno central ayude a El Alto

asistieron altos dirigentes de Conciencia de Patria (CONDEPA), entre ellos Carlos Palenque, Ricardo y Eduardo Paz y Daniel Santalla.

A nombre de los pobladores de esa ciudad, Hortensia Rodríguez, concejal por CONDEPA, dio la bienvenida a los que asistieron al acto de inauguración de los trabajos de esa importante vía, que establece la vinculación con la ciudad de Oruro.

UN ANHELO ALTEÑO

En su discurso, el jefe nacional de CONDEPA, Carlos Palenque, manifestó que la construcción de la Av. 6 de Marzo es un anhelo de los alteños esperado por largos años y, para que se haga realidad, las fuerzas vivas deben participar en forma activa.

Convocó al gobierno central a contribuir a resolver las necesidades de aquella ciudad, ya que allí se ha asentado gente de escasos recursos económicos.

A su turno, el alcalde Flavio Clavijo agradeció la presencia de los visitantes y anunció que su similar de La Paz se comprometió a colaborar con la ciudad de El Alto, a través de una coordinación entre las dos alcaldías.

LA AV. 6 DE MARZO

La vía será construida por la Empresa Sermaq y concluida en 18 meses de trabajo intenso, según el contrato suscrito entre la alcaldía y los representantes de la constructora.

Según el informe del titular de la Oficialía Mayor Técnica, Víctor Ramos, el primer tramo de dicha avenida tendrá un ancho de 40 metros de ancho con tres carriles de ida y tres de vuelta. El segundo tramo, de 50 metros de ancho, tendrá cuatro carriles de ida y otro número similar de vuelta.

El primer tramo comprenderá desde la Ceja hasta el cruce a Achocalla y el segundo desde ese cruce hasta la tranca de Senkhata.

El oficial mayor anunció que las construcciones situadas frente a los terrenos del aeropuerto, y que no están en línea y nivel, serán demolidas.

Ch'utas y Pepinos alegrarán el domingo de Carnaval.

Sólo habrá una entrada

Por Carnaval la Comuna paceña declaró seis días de regocijo

La Alcaldía de La Paz declaró ayer seis días de regocijo por las fiestas de Carnaval que empiezan el próximo sábado (12), además destinó casi 10 mil bolivianos para premiar a los mejores disfraces.

El concejal Fernando Cajias informó que este año se han suprimido las entradas distritales, seis en total, que se realizaban en distintos barrios de las ciudad.

CORSO INFANTIL

El sábado 12 se realizará el "corso infantil" en la avenida 16 de Julio (paseo de El Prado), a partir de las 10 de la mañana. Los niños disfrazados se concentrarán en la esquina de la Av. Mariscal Santa Cruz y la calle Colombia, con el siguiente recorrido: Plaza Venezuela, avenida 16 de julio, vuelta en "U" para continuar por la vía del templo de María Auxiliadora, hasta desconcentrarse en la calle Bueno.

Los participantes deben ser inscritos por sus padres en la Casa de la Cultura "Franz Tamayo" hasta el viernes 11 a horas 20.00 donde se les facilitará el número de identificación.

En cuanto a los premios la comuna fijó la siguiente escala: al mejor disfraz una pareja de Ch'utas Bs. 300, a la mejor comparsa de pepinos Bs. 300, al mejor disfraz individual folklórico Bs. 600 al mejor carrito Bs. 300.

ENTRADA DEL CARNAVAL

La tradicional entrada del Carnaval de La Paz se realizará el domingo 13 de febrero a partir de las 14 horas. La farándula empezará en la Estación Central (ENFE) y seguirá por la Plaza Kennedy, avenida Muñecas, avenida América, plaza Alonso de Mendoza, calle Evaristo Valle, plaza Pérez Velasco, calle Mercado (donde estará instalado el palco oficial de la Alcaldía), seguirá por la calle Loayza, plaza Venezuela, avenida 16 de Julio y dará la vuelta por el lado del templo de María Auxiliadora para desconcentrarse en la calle Bueno.

También los participantes, individuales y comparsas, deberán inscribirse en la Casa de la Cultura "Franz Tamayo" hasta las 20:00 horas del viernes. Los premios, son: al mejor disfraz individual original Bs.400, al mejor disfraz en pareja Bs. 600, a la mejor comparsa de Ch'utas Bs. 2.000, a la mejor comparsa de Pepinos Bs 2.000, a la mejor estudiantina Bs. 1.000, a la mejor comparsa original Bs 1.000, al mejor artículo periodístico de remembraza carnavalera Bs 500.

CARROS ALEGORICOS

A su vez la comuna invita a las instituciones privadas y públicas a participar en la III muestra de carros alegóricos, las personas interesadas también deben inscribirse en la Casa de la Cultura "Franz Tamayo" hasta el viernes 11.

PROHIBICIONES

En los días de regocijo - 12,13,14,15,19 y 20- se permitirá el juego con agua, chisguetes, serpentinas, mixturas, globos y harina, pero únicamente entre las personas que participan, respetando la privacidad de quienes no juegan. No se permitirá lanzar agua desde los edificios.

La disposición municipal pide la colaboración de la Policía Nacional para el control y cumplimiento de las disposiciones para evitar excesos. Las multas pecuniarias contra los infractores van desde 50 bolivianos hasta 500 bolivianos.

Los clubes, bottes, hoteles y todos los centros de diversiones donde se realicen bailes deberán recabar la autorización municipal. También se aplicarán con multas de 200 a 2.000 bolivianos a los centros de diversión que permitan escándalos públicos y toleren la presencia de menores de edad.

puerta Abierta

PRESENCIA

La Paz, Bolivia, martes 8 de febrero de 1994

Obra colonial restaurada

"La Virgen del Cerro" retorna a Potosí

POTOSI, 7 (PRESENCIA).- La conocida pintura "Virgen del Cerro" del Museo de la Casa de Moneda de esta ciudad después de un año de estar en proceso de restauración en el laboratorio del ex-Instituto Boliviano de Cultura, hoy Secretaría Nacional de Cultura, retornará a esta ciudad para ser exhibida al público en su lugar de origen.

La restauración tuvo la cooperación de la Embajada de Alemania en Bolivia y la parte técnica fue responsabilidad del experto Carlos Rúa cooperado por un grupo de entendidos, aparte de contar con un Comité Asesor conformado por personalidades entendidas de La paz y Potosí.

La entrega oficial de "La Virgen del Cerro", tendrá lugar este miércoles 9 de febrero a las 11;00 hs. en la Secretaría Nacional de Cultura con la presencia del Embajador y Agregado Cultural de Alemania y el propio Comité Asesor e invitados especiales. Asimismo estarán presentes representantes del Banco Central de Bolivia y de la Casa de Moneda.

El director de la Casa de Moneda, Wilson Mendieta Pacheco, declaró que "La Virgen del Cerro" es de propiedad de este repositorio cultural y que, por lo tanto, no puede quedarse en La Paz como equivocadamente se afirmó en días pasados en la Secretaría Nacional de Cultura. "Existe otra pintura con el mismo nombre, pero de otra época y mas pequeña que pertenece al Museo Nacional de Arte y es ésta la que se quedará en la sede de gobierno y que también ha sido restaurada en el Centro Nacional de Conservación y Restauración de Bienes", acotó.

La conocida pintura potosina que por su iconografía es una de las obras más representativas del país hace dos años formó parte de una colección boliviana que junto a otras procedentes de treinta naciones fueron exhibidas en una Exposición Internacional efectuada en Amberes, Bélgica, con el auspicio del Museo Real de Bellas Artes. "La Virgen del Cerro" fue seleccionada para la carátula del Catálago, los boletos de ingreso y los afiches de difusión.

Por último Mendieta Pacheco, dijo que a nombre de la Casa de Moneda y el Banco Central de Bolivia agradece la colaboración de Alemania para la restauración de esta obra artística, así como al grupo técnico encabezado por Carlos Rúa, al Comité Asesor y a la Secretaría Nacional de Cultura que en conjunto hicieron posible este esfuerzo que será apreciado a nivel local cuando la "Virgen del Cerro" retorne a su lugar de origen en cuestión de días.

Para dar continuidad a sus actividades

La Casa de la Cultura "Raúl Otero Reiche" requiere un millón de dólares

Un millón de dólares es la inversión estimada para los proyectos que prevé desarrollar, en 1994, la Casa de la Cultura "Raúl Otero Reiche" de Santa Cruz. Supera, en esa estimación, los 400.000 dólares que exigió el trabajo en 1993, lo que se comprende cuando se advierte que muchas ideas se han plasmado y muchas de las actividades se han ampliado.

Así nos lo explicó René Hohenstein, director del Centro de Video de la Casa de la Cultura, con años de trabajo en esta entidad.

En estos momentos existe una gran preocupación para la Casa y es que a la fecha no tiene dinero y -siendo ya el segundo mes del año- todavía no existe certeza sobre si el proyecto será respaldado económicamente por las instituciones que aportan mayoritariamente: la Alcaldía de Santa Cruz y la Corporación Regional de Desarrollo (CORDECRUZ).

Por lo que pudimos advertir, ya extraoficialmente, ni siquiera hay dinero suficiente para cubrir los sueldos de este mes. "Estamos dispuestos a trabajar sin sueldo un breve tiempo con tal de que no se pierda la continuidad del trabajo, pero tampoco podremos sobrevivir en estas circunstancias" nos dijeron empleados de la Casa que pidieron el anonimato.

¿Qué es lo que con tanto empeño están defendiendo los trabajadores de la Casa de la Cultura?

Más que una fuente de trabajo, sobre todo se preocupan por una forma de administración que objetivamente permitió abrir espacios que hoy **funcionan** beneficiando a la cultura de la ciudad y hasta de la región.

"Yarituces", danza de San Javier de Chiquitos interpretada por el Ballet Folclórico "Sombrero 'e Saó" de la Casa de la Cultura de Santa Cruz.

Como muestra citemos algunos de esos espacios:

La Casa de la Cultura, como ninguna otra, tiene tres elencos estables: el Coro Santa Cecilia, el ballet Sombrero 'e Saó, y Casa-teatro. Cada uno con trayectoria y calidad reconocidas no sólo en Santa Cruz sino en el resto del país. Tenemos notas particulares sobre estos elencos y los publicaremos en las siguientes ediciones. También está la red de bibliotecas que presta un servicio invalorable, especialmente en las zonas menos privilegiadas. La Casa de la Cultura promovió y creó centros en distintas zonas de la ciudad, los mismos que tienen salas de estudio, un pequeño teatro al aire libre y la biblioteca.

Según información de Hohenstein, los centros llegan a 14 y, luego de haber dependido totalmente de la Casa de la Cultura, hoy tienen su propio directorio y trabajan en coordinación pero lejos del paternalismo que es tan negativo. La Casa compra los libros y paga parte del salario de un bibliotecario.

Cabe aclarar que existe una biblioteca central en la Casa de la Cultura y 14 bibliotecas en los centros con material básico para los estudiantes.

LA ORGANIZACION

La Casa de la Cultura nació como concepto hace 25 años. Recién hace 19 comenzó a funcionar y en los últimos diez ha crecido notablemente. Como ya se dijo, es una institución autónoma, con personería jurídica y por tanto "privada", aunque para su economía depende de aportes externos.

Se reconoce cuatro tipos de socios: los institucionales -que son los que dan la mayor cantidad de dinero-, es decir, Alcaldía CORDECRUZ y, sin aportes, la Universidad Gabriel René Moreno; están también los socios benefactores que son los empresas que entregan aportes considerables; y están finalmente los socios honorarios cuyos aportes son pequeños pero importantes.

Todos ellos están representados en el Directorio de la Casa, el mismo que aprueba las políticas para las actividades de la Casa. También nombra al director ejecutivo y a los responsables de las áreas (ballet, coro, teatro, etc.).

LAS VENTAJAS

Las ventajas de la autonomía de la Casa radican en la posibilidad de realizar un trabajo profesional y en la continuidad de las funciones y por ende de los proyectos. Un ejemplo es la permanencia durante 9 años de Marcelo Aráuz como director ejecutivo, habiendo logrado impulsar a la institución. Ahora mismo, Cecilia Kenning inicia su cuarto año de gestión.

No hay injerencia política en los cargos y tampoco es posible crear puestos según conveniencia de un partido, evitándose así la tan nefasta burocracia.

DESVENTAJAS

Esta ventaja sin par, nos dijo Hohenstein que además es el director del elenco de teatro, tiene su contraparte en que el dinero disponible es menor para la Casa de la Cultura, a diferencia de las del resto del país que dependen directamente de las alcaldías. Además, cada año se plantea el dilema de si se contará o no con el apoyo económico, ya que por la autonomía legal, la Alcaldía no está obligada a entregar nada, aunque es cierto que fue ella quien delegó la responsabilidad del manejo de políticas culturales a la Casa de la Cultura. Además, el Oficial Mayor de Cultura es el representante municipal en el Directorio de la institución.

OTROS CAMINOS

El autofinanciamiento es una opción impensable, nos dice Hohenstein, ya que para la cultura de un pueblo no hay límite de gastos y no se da una compensación entre lo que se invierte y lo que se gana. Se invierte en cultura y para ello se necesita dinero. Se recupera cultura y no necesariamente dinero. Por ejemplo, no se puede cobrar para que la gente lea un libro en la biblioteca, no es rentable, no es valorable en términos de dinero.

AUSPICIOS

En principio no se asignan espacios de la Casa de la Cultura gratuitamente. La salvedad -que debe aprobarla el Directorio- se da cuanto la institución solicitante está ligada al trabajo de la entidad. En la edición de publicaciones hay una política clara: La Casa de la Cultura editó libros de grandes autores cruceños, luego de cuidadosa selección, favoreciendo que obras importantes y no comerciales queden para las futuras generaciones.

Los autores nuevos encuentran su espacio en el concurso municipal de Literatura. Quien publica es porque se ha ganado el derecho de hacerlo. Nuevos, no. Se va guardando lo viejo.

Son muchos los planes para desarrollar en el año y sólo hace falta el dinero. Los trabajadores de la Casa de la Cultura están dispuestos a sacrificarse un tiempo. Ellos, el pueblo cruceño, sus artistas, merecen una respuesta.

Mabel Franco, desde Santa Cruz de la Sierra

El Ballet Folklórico "Sombrero 'e Saó" es uno de los elencos permanentes de la Casa de la Cultura "Raúl Otero Reiche". En la fotografía durante su interpretación del "Arete", escena de la fiesta Ava-Guaraní.

Antropólogo Arze Quintanilla asumirá Embajada en México

uis Ramiro Beltrán S.

Un buen conocedor de México a su vez, bien conocido en ese ís asumirá allá, a partir de la óxima semana, la Embaja de olivia. Es Oscar Arze Quintanilla, ogado y antropólogo especializa- en la promoción de las culturas tivas americanas y en desarrollo ral comunitario. Llegará a la sede su misión justamente en mo- entos en que la nación mexicana sacudida por una vigorosa in- rgencia indígena contra la mise- causada por la inequidad.

Trayectoria internacional

La vinculación de Arze Quinta- la con México se remonta a la prin- ios del 60, cuando obtuvo el ado de maestría en la Escuela cional de Antropología e Histo- en ese país. Apenas graduado, nstituto Indigenista Interameri- no le encomendó la fundación de Proyecto de Desarrollo Rural en Sierra de Puebla. Luego, en 1962, resó a Bolivia con el encargo de Organización de Estados Ameri- nos de dirigir un curso anual eramericano sobre desarrollo de munidades indígenas. Y su so- saliente desempeño en ello lo aría, en 1968, a la jefatura en shington del Programa de la A para Desarrollo de la Comu- ad y Bienestar Social. Su con- ración en la carrera internacio- así comenzada llegaría en 1977 ando fue nombrado director del ituto Indigenista Interamerica- con sede en el propio México. Al cerrar aquella gestión en 9, su ejemplar labor fue públi- ente aplaudida por la OEA. En clausura del Décimo Congreso genista Interamericano, celebra- en Argentina, el Secretario Ge- al de aquel organismo regional, o Clemente Baena Soares, dijo: *a Secretaría General hace suyo ibuto que rindió el máximo órga- e la Organización... Mediante su lución 924, la Asamblea Gene- ral reconoció la magnífica labor realizada por el Director del Instituto Indigenista Interamericano, Dr. Oscar Arze Quintanilla, durante el periodo de su mandato".* Pergaminos y medallas de México, Nicaragua, Ecuador, Estados Unidos de América y de Bolivia misma, completan la lista de distinciones ganadas por este profesional. Retornado a Bolivia en 1990, Arze Quintanilla actuó hasta hace poco como consultor de las Naciones Unidas para la estructuración del Fondo para el Desarrollo de los Pueblos Indígenas de América Latina y el Caribe, creado por la Primera Cumbre Iberoamericana de Jefes de Estado.

Servicios a Bolivia

La destacada trayectoria internacional de Arze Quintanilla no le hizo restar su concurso a requerimientos de Bolivia por sus servicios. En diversas ocasiones, a partir de 1955, hizo aportes valiosos a la promoción del desarrollo campesino, a la docencia universitaria y a la investigación social. Comprometido en indagaciones básicas para proyectos de colonización, reforma agraria y cooperativismo rural, Arze Quintanilla dirigió por otra parte, entre 1962 y 1966, el Instituto Indigenista Boliviano. Pero se dió tiempo para ejercer la cátedra en sociología en la Universidad Mayor de San Andrés y en la Escuela de Altos Estudios Militares, entre otros institutos académicos, además de ofrecer conferencias en diversas entidades.

Entre sus varios libros y numerosos artículos científicos y documentos técnicos sobresalen algunos sobre desarrollo rural, participación popular y el problema del uso indebido de la hoja de coca.

Acierto gubernamental

Si sus labores internacionales en México le brindaron múltiples amistades y lo pusieron en relación con personalidades destacadas de varios campos de la actividad gubernamental y de la privada, sus obligaciones en Bolivia lo hicieron profundo conocedor de la cultura nacional y lo vincularon con dirigentes de todos los sectores principales de actividad del país. ¿Qué bagaje mejor podría desearse para ejercer ahora una diplomacia práctica en aquel importante país? La Presidencia de la República y su Cancillería difícilmente podían haber hecho un nombramiento más atinado. Muy pocas veces podrían tener las ventajas que tiene Arze Quintanilla para borrar de la memoria mexicana el desdoro causado a la imagen de Bolivia por su inmediato antecesor en el cargo.

Al salir de la patria este cochabambino talentoso, jovial y diligente, acompañado de su esposa Cristina - nacida para diplomática en opinión de los muchos amigos de ambos - se unen a la confianza del gobierno los votos de sus compatriotas por el éxito de su misión.

Arze Quintanilla con dos dirigentes indígenas norteamericanos en un congreso sobre culturas nativas en México.

El año de Gerard Depardieu p.3

"Figuras" en Equinoccio p.2

▼ "Jonás y la ballena rosada", producción de Bolivia y México p.3

▼ *Monumenta Americae Histórica* convoca a reunión constitutiva p.2

EQUINOCCIO.- Inaugura hoy la exposición pictórica de Carlos Ibáñez. Será a las 20:00 horas. Ingreso libre al local de la Cañada Strongest 1868.

ENTREGA DE OBRAS.- Mañana a las 11:00 se entregarán obras restauradas por el Instituto de Patrimonio Artístico y Artes Visuales (INPAAV): Sonlos cuadros "La Virgen del Cerro" de Potosí y La Paz. También se entregará al Museo de Arte la obra "La puerta del silencio" de Fernando Montres.

JORNADAS GNOSTICAS.- En el Museo Tiwanacu, se viene realizando las Jornadas Gnósticas, organizadas por Movimiento Gnóstico Cristiano Universal. Estas continuarán hasta el 9 de febrero.

ALEMAN.- Las incripciones para el primer periodo de clases de alemán que se inicia el 16 de febrero, ya están abiertas en el Instituto Goethe, Av. 6 de agosto N# 2118.

EXPOSICION COLECTIVA.- Hasta fin de mes, se expondrá en la Galería de Arte "El Paseo" (Av. 6 de agosto 2354) la muestra colectiva de Jorge Valdivia, Roberto Mamani Mamani, Ramiro Mendieta y Pedro Almanza.

SALSA PARA LA CINEMATECA.- Hoy, "El loro en su salsa" cederá lo recaudado en la noche al fondo destinado al nuevo edificio de la Cinemateca Boliviana. Este atractivo local se encuentra ubicado en la calle Rosendo Gutiérrez , frente al edificio Florida.

PSICOLOGIA.- Hoy, a las 19:30 en CEFIN, calle Macario Pinilla N# 345, Carlos Velasco, especialista en psicología médica de la Universidad de Buenos Aires, dictará una conferencia sobre "Factores socioculturales que afectan a la personalidad, a la familia".

EL CIELO DE LAS SERPIENTES.- Revista literaria que será presentada mañana a las 19:00, en el patio del Hotel Torino. La presentación estará a cargo de Julio de la Vega, Alvaro Diez Astete y Ana Rebeca Prada. Pasada la ceremonia, los poetas que participaron de su edición, leerán algunos de sus trabajos en Equinoccio.

CINE FRANCES.- Mañana se proyectará a las 10:00, en la Alianza Francesa, el documental "Sous Les Paves, L'Image".

LA PAZ, SUS ROSTROS EN EL TIEMPO.- El éxito obtenido por esta exposición fotográfica en el Tambo Quirquincho, hizo que sus organizadores amplien la muestra hasta el 27 de febrero.

PINTURA.- La artista argentina Silvia Della Maddalena expone en la Casa de la Cultura "Franz Tamayo".

ROXANA CRESPO.- Esta pintora expone en la galería Emusa (Av. 16 de Julio 1607).

INSCRIPCIONES.- El Centro Cultural Alfredo Domínguez tiene abiertas las inscripciones para postulantes comprendidos entre los 14 y 25 años, a objeto de formar parte del Ballet Folklórico de la Institución. Informes al teléfono 360459 o en Puerto Rico Nº 1171.

BALLET FOLKLORICO NACIONAL.- Abrirá una sección preparatoria para personas con condiciones rítmicas y físicas adecuadas a la danza escénica. Interesados averiguar en el INMAE, calle Indaburu 745 de 16:30 a 20:00 horas.

RECONOCE LA CANCION Y GANA.- Estudio 92, radio FM, tiene un concurso que permitirá a los participantes ganar pasajes a Arica, obsequidos por Lan Chile.

CONCURSO DE CUENTO "PRESENCIA".- El 28 de marzo vence el plazo para la entrega de trabajos al concurso de cuentos. Enviar a la casilla 3276 (La Paz) o a cualquier agencia del país.

Tan cotidiano *y por ello mismo tan estético. Así recoge la realidad el pintor Carlos Ibáñez, quien expondrá desde mañana en el café arte Equinoccio*

Monumenta Americae Historica

Convoca a reunión constitutiva

Monumenta Americae Historica es un proyecto de continental de selección, reproducción, transcripción y publicación de las series documentales coloniales y nacionales inéditas existentes en los archivos de los países americanos y europeos, que hagan referencia a la transición del antiguo régimen colonial mercantilista al sistema de la modernidad liberal republicana en las provincias y países que pertenecieron al Virreinato del Perú primero y a la Capitania General de Chile y al Virreinato de la Plata después.

La sección bonaerense de este proyecto convoca a los historiadores argentinos, chilenos, peruanos, bolivianos, paraguayos y uruguayos a celebrar una reunión constitutiva a nivel nacional e internacional entre el 4 y el 6 de mayo en la Universidad Nacional de Córdoba, República Argentina. En la oportunidad se designarán a los responsables del proyecto.

Monumenta Americae Historica, según un boletín de prensa emitido por los organizadores de su reunión constitutiva "se inscribe en el marco ya no de la formación de las repúbluicas aristocráticas como en el siglo pasado, que perpetuaron las condiciones sociales del antiguo régimen colonial, sino en el afianzamiento de la democratización de las mismas; se propone develar el secreto del atraso y desunión de nuestros pueblos comparando el pasado de los mismos; se plantea encarar una colección temática y no cronológica o geográfica que tome un período de larga duración y no como hasta el presente acontecimientos puntuales tales como la Conquista, la Colonización o la Revolución de Independencia; se inspira en la tradición historiográfica europea que se iniciara en Alemania con la *Monumenta Germaniae Historica*; y se plantea servir como reaseguro parcial contra eventuales estragos archivísticos... Asimismo el proyecto serviría para movilizar a la postergada historiografía del Cono Sur tras un proyecto común, que supere las fronteras de los estados nacionales, explique en cada proceso de transición la supervivencia del pasado y de umbrales precursores del futuro, y provea de una inmensa fuente de trabajo a cientos de estudiantes, graduados de las universidades".

Para mayor información sobre esta iniciativa dirigirse al Dr. Eduardo R. Saguier, Coordinador de la Sección Argentina de la *Monumenta Americae Historica*. Juan F. Seguí 3955, 2º piso. Dpto. E. (1425) Buenos Aires. Fax (541) 331-6720.

Whoopi Goldberg presentará los premios "Oscar"

Los Angeles (EEUU), 7 feb (EFE).- La actriz estadounidense Whoopi Goldberg presentará la 66 edición de la ceremonia de los "Oscar", que se celebrará el próximo 21 de marzo, anunció la Academia de Ciencias y Artes Cinematográficas en un comunicado.

"Estoy entusiasmada por mi cita con Oscar", dijo Goldberg, que sustituirá a Billy Cristal, el actor que presentó la ceremonia en los últimos años.

Whoopi Goldberg fue galardonada en 1991 con un "Oscar" a la mejor actriz secundaria por un papel en la película "Ghost", protagonizada por Demi Moore.

La 66 edición de los "Oscar" tendrá lugar el 21 de marzo en el Pabellón Dorothy Chandler del Music Center de Los Angeles (California).

Muestra pictórica de Ibáñez Vargas en Ec

La primera exposición pictórica del año en Equinoccio se inicia mañana a las 20:00 horas. Carlos Ibáñez Vargas es el pintor y esperará al público para compartir sus diversas motivaciones temáticas.

El trabajo de Ibáñez, señalan los organizadores de la muestra, tiene como elemento atrayente el tratamiento de la luz que le permite, por ejemplo, obtener transparencias de diversos efectos.

La c... muestr... blo, po... deambu... calles c... manas. Las s... artista s... El in... ción es Ib... noccio ... Stronge... Plaza de...

Certamen internac... poesía en lengua c...

Desde España nos llega la convocatoria al II certamen internacional de poesía "Gabriel Celaya" que se fallará en Torredonjimeno, Jaén.

Las bases para participar son las siguientes:

1. Pueden concurrir todos los escritores de habla castellana

2. Las obras serán inéditas y con una extensión mínima de 500 versos y máxima de 700, mecanografiados en folio a doble espacio por una sola cara y por sextuplicado. La temática será libre.

3. Los originales no irán firmados, se presentarán con un título y acompañados de un sobre cerrado que contenga:

Título de la obra

Nombre y apellidos del autor

Direccion y teléfono

Fotocopia del documento de identidad

Breve biografía y foto tamaño carnet (optativa) para el caso de que salga premiada la obra, incluir en la publicación

4. El plazo de admisión de originales comienza con la publicación de las bases y finalizará el 31 de marzo de 1994. Las obras serán remitidas a la Casa Municipal de Cultura, Pza. de la Victoria, 2.- 23650 Torredonjimeno, Jaén. Teléfono 953-572202. España.

5. Los originales no premiados no serán devueltos y serán destruidos.

6. Se establecen los siguientes premios:

* Primer premio internacional, dotado con 250.000 pesetas, diploma y publicación de obra

Gabriel Ce... lleva el ce...

• Segu... nal, dota... diploma y...

A juici... podrán de...

7. Los ... blicadas r... la edición ...

8. El ... personas ... mundo de ... inapelable ... mayo de ... multánea... de premios.

Y sigue ganando hon... "Como agua para ch...

LOS ANGELES, 7 (ANSA)- El film mexicano "Com... de Alfonso Arau, sigue acumulando honores en Es... estrenó el año pasado.

El último es el de figurar entre los cinco ca... extranjero en el octavo certamen reservado al cine ... premios serán dados a conocer el 19 de marzo en el H... Los Angeles, un día antes de la fecha fijada para la c...

Junto a "Como agua para chocolate" han sido no... la neocelandesa Jane Campion, "Naked", del inglés M... su compatriota Sally Potter, y "Qiu Ju", del chino Zh...

En el mismo certamen, el texano de origen mexic... recibió las nominaciones por la mejor dirección y la ... su "El Mariachi".

Otro chicano, Victor Núñez, que el año pasado ha... premio del festival de Sundance por "Ruby in Paradise"... seis nominaciones a la mejor película, actriz (Ashley Ju... (Todd Field), director y guionista (Núñez) y fotógrafo (...

CINE TEATRO MONJE CAMPERO

HOY

SEGUNDA SEMANA

UNICO CINE EN BOLIVIA CON SISTEMA DE SONIDO SENSURROUND

Un viaje peligroso a través de una gran distancia.
Descubriendo nuevos niveles de aventura y valentía.
Una celebración de la mas grandiosa de las amistades.

Walt Disney PICTURES presenta

VOLVIENDO A CASA:

UNA AVENTURA INCREIBLE

TODO PUBLICO

HORARIO DE FUNCION
MATINEE Hrs. 15:30
TANDA Hrs. 19:00
NOCHE Hrs. 21:30

NOTA.- Para comodidad de nuestro público amigo contamos con CALEFACCION

En simultáneo con:
CINE AVAROA (COCHABAMBA)

Mónica Camacho y Eduardo Jordán interpretaron en octubre de 1988, en la Casa de la Cultura, el Pas de deux de "Coppelia" y fragmentos del ballet "Carmen". La foto corresponde a un ensayo.

Guía de Tv

Para la guía completa, consulte "QUINTA PARED" del domingo

PELICULAS
14:45 "Cine familiar en el 2" 2
"Cine Hogar" 7
16:00 "Cine de la tarde" 4
16:45 "Tarde de cine" 13
23:00 "Cine Arte" 7
23:05 "Butaca 11 11
24:00 "Largometraje" 6

PARA NIÑOS
11:40 "Bim Bum Bam" 2
08:30 "Blanco y negro" 11
9:00 "Dibujos animados" 11
11:30 "Niños del mundo" 7
15:20 "El show de Jacky" 9
15:30 "Especial infantil" 6
14:30 "Dibujos animados" 4
"He Man" 6
"Oso Yogui" 11
16:00 "El club de todos" 2
"Burbujas de color" 7
18:30 "Los osos revoltosos" 2
20:00 "Barbapapá" 13

OTROS PROGRAMAS
09:00 "Tiempo de hogar" 4
"Compartiendo la mañana" 7
10:30 "Ahora con Silvana" 6
"La mansión de plata" 2
12:00 "Nuestros valores" 7
17:30 "Tierra de gigantes" 4
18:00 "Super video hits" 7
"La pequeña casa en la pradera" 9
18:30 "Chespirito" 4
"Murphy Brown" 6
22:00 "Cristina" 9
"Aida, ópera" 13

TELENOVELAS
08:00 "Cosecharás tu siembra" 2
"Alcanzar una estrella" 4
"Apasionada" 7
"Divina obsesión" 9
09:00 "Niña bonita" 9
11:00 "Los parientes pobres" 4
13:30 "Por amarte tanto" 11
14:00 "Mamá Victoria" 2
15:00 "Princesa" 4
19:45 "Cambalache" 7
19:00 "Cosecharás tu siembra" 2
"María Mercedes" 4
"Amor de papel" 9
"La sonrisa del diablo" 11
"Adorable Mónica" 6
21:00 "Guadalupe" 4
"Kananga del Japón" 9
21:20 "Te odio, mi amor" 2
2145 "La loba herida" 11

MINISERIES
13:30 "Ramón y Cajal" 7

DEPORTES
07:20 "Deportivo 2" 2
12:20 "Rumbo al Mundial" 2
12:30 "Emociones deportivas" 6
"Más deporte" 7
"ATB deportes" 9
13:00 "Deporte total" 11
13:30 "Deportivo 2" 2
14:30 "Rumbo al mundial" 2
19:45 "Emociones deportivas" 6
20:45 "Deportivo dos" 2
21:00 "Rumbo al mundial" 2
"Deporte total" 9
23:00 "Rumbo al Mundial" 2

NOTICIEROS
06:40 "Buenos días con abc" 6
07:00 "CNN 24 horas" 2
"Buenos días país" 9
"Noticiero RTP" 4
07:35 "Siete días" 7
11:05 "Buenos días país" 9
11:30 "Revista visión" 11
12:30 "Perspectiva CNN" 2
13:00 "Perspectiva 2" 2
"Noticiero RTP" 4

POR EL OJO de la CERRADURA

Descub... poesías ... de Shak...

LONDRES, ... sias escritas 40... familia del nort... blemente ob... Shakespeare. D... do el historiador... y tratado de de... más evidentes.

Tom Lloyd-R... años investigand... cree que el joven ... te una época viv... los teatros lond... rrados como com... te.

Las poesías ... elogio de Sir J... culto propietario ... a quien le interes... su mujer Ursula ... Lleweni. El histo... versos revelan la ... escritura elegant... ilegible, podría ser... bardo.

Lloyd Roberts ... manuscritos que ... biblioteca de la ... Oxford sean som... diversos exámenes ... cas científicas.

"Creo que mi ... menos ser tomada ... dice el historiador.

Se perdió u...

Hannover (RF... Una litografía de Pab... 1973) titulada "L... Peintre" fue robada ... de una exposición d... tor español que ... Hannover, informó ... rección de la expos...

En la Asociac... Hannover, expone ... exposición de Pablo ... título "Picasso-El p... donde estaba expu... de 1954, que fue s... y robada aprovech... lantes se fueron a ...

El valor asegura... es de 25.000 marco... y se trata de unas ... cotizadas entre las ... firma de Picasso.

Un día como hoy en la Cultura Universal

Convenio "Andrés Bello"

e febrero

tro de la tierra", nove-
Verne, escritor francés.
stro de la imaginación.

CIA

O VERNE (1828-1905).- Novelista y dramaturgo. Nació en mo hoy, 8 de febrero de 1828, en Nantes, Francia. Falleció abril de 1905, en Amiens, en la misma Francia.

s más de ochenta obras mencionamos: **Pajas Rotas** 850); **Colin Maillard** (ópera cómica, 1853); **Los acompa- e la Marmolaine** (drama, 1855); **La posada de Ardennes** 860); **Cinco semanas en globo** (novela, 1863); **Viaje al e la tierra** (novela, 1864); **De la tierra a la luna** (1865); **Los capitan Grant** (1867); **20.000 leguas de viaje submari- a**, 1870); **La vuelta al mundo en 80 días** (1874); **La Isla sa** (1874); **Viaje alrededor del mundo en 24 días** (come- teatro, 1874); **Un capitan de 15 años** (1878), etc.

Verne comienza a escribir para el teatro en la ciudad de cia el año 1850, gracias a la ayuda de Alejandro Dumas, su primer drama en el Teatro Histórico de esa ciudad con de **Pajas rotas**, sin mayor éxito, pero el resto de su ón escénica tampoco le proporcionó el éxito deseado. r del 1860 se apasiona por Edgar Allan Poe y dos años más encuentra con el editor Hetzel, quien firmó con él un por la serie de los **Viajes extraordinarios**, a razón de dos uales. El primero de ellos, **Cinco semanas en globo,** o en 1863, consagró el éxito definitivo de la colaboración rne y Hetzel. Junto a su equipo de ilustradores, que n gráficamente las audaces invenciones del novelista.

a una creencia equivocada, Verne fue un gran amante de , siendo de destacar los que realizó en barco a América en Africa y Escandinavia. En 1866 es objeto de un atentado de un loco, que le dejará cojo para el resto de sus días. es un curioso fenómeno de la novela de finales del siglo desborda ampliamente el marco de la literatura juvenil. A camino entre la narración fantástica pos-romántica y el ntemporáneo de la ciencia ficción, es un imaginativo que undamentar científicamente sus proféticas intuiciones. las son un extraordinario testimonio de las aspiraciones s del siglo XIX, en búsqueda de la realización de los viejos umanos de dominio de los elementos naturales, hay en firma creencia de las conquistas del progreso, que habrían r pocos años más tarde las arriesgadas previsiones. En es aquí donde reside el principal mérito de la ficción y también de su fascinante poder de descripción de los ecorridos por los héroes.

ersonajes, no adquieren en ningún momento perfiles s definidos, aunque es de resaltar dentro de su tipicidad ento de determinados caracteres nacionales (el métodico o Phileás Fogg y el ingenioso francés Passe-Partout, en **La mundo en 80 días**).

velística de Verne -según el crítico Julio E. Grande-, no se a por su ahondamiento en los problemas del ser humano; es esa su pretensión: una psicología sobria, un humor el don de crear tipos humanos verosímiles, netamente dos según su raza y edad, son las principales característi- lidades de este novelista cuyo estilo, carente de efectos empre cuidado aún no ha envejecido y sigue apasionando raciones más jóvenes de todos los países" (1).

cionario Sopena de Literatura, tomo II, Edit. Sopena, 1972, p.500

a invita a concurso de poesía

miento de Melilla-España, invita a los escritores de habla rticipar en un Concurso de Poesía.

ncursar cuantos poetas lo deseen, siempre que sus obras se ritas en castellano. El premio consistirá en millón quinien- s otorgadas el mejor libro de poemas, que a juicio del Jurado al mismo, y su publicación en la Colección Literaria RUSADIR e ciento veinticinco (125) ejemplares para su autor.

que opten al premio deberán tener una extensión mínima de El Excmo. Ayuntamiento de Melilla se reserva la primera el trabajo premiado.

os serán presentados a doble espacio, en quintuplicado tamaño DIN A-4, debidamente cosidos o grapados.

ada del libro original y en la de sus copias, se hará constar obra, acompañando a los mismos un solo sobre cerrado que su interior el nombre, dirección y teléfono del autor, así como iculum. En el anverso de este sobre, se consignará también

.- Una escuela, con capacidad para 700 alumnos e infraes- mer nivel, cuyo costo asciende a 120.000 dólares, es la que oximamente en la zona de Las Kiswaras en El Alto. te proyecto, fue hecho realidad por el grupo boliviano os integrantes consiguieron recursos de varias instituciones ra financiar el proyecto.

Cines

MPERO
3
15:30 Tanda Hs. 19:00
1:30: VOLVIENDO A
ENTURA INCREIBLE).

TO

Matinée Hs. 15:45 Tanda Hs. 19:00: Noche Hs. 21:30: LOS BEVERLY RI- COS y El Mundo al Instante.

16 DE JULIO
Tel. 377099
Matinée Hs. 15:30 Tanda Hs. 19:00 y Noche Hs. 21:30 LOS LOCOS ADAMS 2.

SCALA
Tel. 323535
Matinée Hs. 15:30 Tanda Hs. 19:00 y Noche Hs. 21.30: ZANDALEE PASIO- NES PELIGROSAS (mayors 21 años).

LA PAZ
Tel. 325533
Mat. Hs. 16:00 Tan. Hs. 19:00 y No.Hs. 21:30: MU FUTURO YERNO (may. 18 años).

UNIVERSO
Tel. 342660
Mat.Hs. 15:30 Ta. Hs. 19:00 y No. Hs. 21:15: LA FUERZA DE UNO (may. 14 años) y El Mundo al Instante.

CINEMATECA BOLIVIANA
Tel. 325346
Mat. Hs. 16.00 y Ta. Hs. 19:30 1492: EL MARIACHI y El Mundo al Instante.

MEXICO
Tel. 351205

El Centro de Acción Orureña celebrará aniversario cívico

La Efemérides Cívica de Oruro, será celebrada en La Paz, por el Centro de Acción Orureña con una serie de actividades programadas para este jueves.

El homenaje al 213 aniversario del Grito Libertario del 10 de febrero de 1781, se desarrollará en el Teatro Modesta Sanginés de la Casa de la Cultura a las 10:30 am, con la interpretación del Himno Nacional. Posteriormente el periodista Samuel Mendoza, Vicepresidente del Centro de Acción Orureña, rendirá su homenaje con palabras alusivas a la fecha.

El programa preparado para la oportunidad, continuará con la distinción a dos meritorias instituciones: el diario La Patria, que el próximo mes de marzo celebra sus Bodas de diamante (es el segundo vocero más antiguo de Bolivia) y la Fraternidad Artística y Cultural "La Diablada", que cumple en 1994 sus Bodas de Oro.

En el primer caso, será Luis Ramiro Beltrán, prestigioso periodista, el que rendirá el homenaje; en el segundo, Elsa Dorado de Revilla, presidenta del Centro.

El programa proseguirá con la actuación del Grupo Llajtaymanta, la cantante orureña Margot Tovar, acompañada por Carlos Reynolds y las palabras de clausura a cargo de Luz Haydée Ramos, secretaria de cultura.

Como ya es tradicional, cerca al medio día se realizará el Desfile cívico en la Plaza Murillo. Al concluir el mismo, los asistentes depositarán al Pie del monumento a Pedro Domingo Murillo, una ofrenda floral.

Oficiará de maestro de ceremonias en el acto, Simón Durán.

Cursos sobre Historia del Arte y la Música en Summa Artis

Se vienen desarrollando en Summa Artis, cursos sobre Historia del arte y Estética e Historia de la música, destinados a todas aquellas personas que deseen profundizar sus conocimientos en estos campos.

Las conferencias sobre "Historia del arte", se dividen en dos ciclos. El primero -Introductorio- tiene como objetivo proporcionar conocimientos generales de Historia del Arte, métodos de análisis de obras,etc. Este curso ya empezó, y tiene como duración doce clases.

El segundo, desarrollará el tema de "Las vanguardias artísticas en el Siglo XX" (Fauvismo, expresionismo, cubismo, futurismo, dadá y surrealismo).

El curso estará a cargo de la especialsita en Historia, Laura Sacchetti.

"Estética e Historia de la música", será dictado por el musicólogo Gastón Bejarano. El ciclo incluye el siguiente rol de conferencias: La ópera, Las óperas de Mozart, La música y la danza, El canto cristiano y sus escuelas, J.S. Bach, W.A. Mozart, L.V. Beethoven, Richard Wagner.

Las personas que deseen mayor información, pueden llamar al teléfono 784270 o 783166.

Material Promocional

El viernes de la anterior semana, la Cámara de Hotelería de La Paz, presentó el Material promocional del departamento, en el que se rescata los atractivos turísticos no sólo de la parte citadina, sino también de las provincias.
En la oportunidad se mostró al público asistente a la Casa de la Cultura, un video en español e inglés, un banco de fotos de 250 slides, folletos a todo color y ampliaciones fotográficas al interior de una exposición.
El material, de acuerdo a los ejecutivos de la Cámara, está a disposición de todas las personas e instituciones inmersas en el quehacer turístico o diplomáticos que busquen información sobre La Paz.

Tribunal concede a García Marquez derechos de relato

Santafé de Bogotá, 7 feb (EFE).- El Tribunal Superior de Santafé de Bogotá concedió al escritor Gabriel García Márquez los derechos de autor de su obra-reportaje "Relato de un náufrago", al resolver una demanda del protagonista del suceso.

El ex marino colombiano Luis Alejandro Velasco, superviviente del naufragio de un buque de guerra en el mar Caribe en febrero de 1955, reclama desde entonces a García Márquez, entonces reportero del diario bogotano "El Espectador", la "coautoría" del relato.

Velasco, que permaneció diez días a la deriva en alta mar y cuya historia se convirtió, además de en crónica periodística, en obra literaria, declaró hoy que le da "tristeza" el hecho de que el premio Nobel de Literatura de 1982 no cumpla su palabra.

Según el ex marino, de 59 años, en 1985 y con la mediación del director del diario "El Espectador", Guillermo Cano, posteriormente asesinado, el escritor colombiano se comprometió a "traer las cuentas sumamente claras".

El ex marino añadió que García Márquez le dijo en aquella ocasión que no se preocupara porque sus derechos "estaban en muy buenas manos".

Agregó que aún espera que el autor de "Cien años de soledad" llegue a él "con las cuentas claras" y precisó que desde entonces no ha tenido contacto con García Márquez, aunque admitió que por derechos ha recibido unos 10 millones de pesos (12.000 dólares).

El ex militar anunció también que "un periodista colombiano que está en España sacará al mercado un libro que se llamará 'La triste historia de un náufrago desalmado'".

Con respecto a la obra de García Márquez sobre el caso por él protagonizado, Velasco aseguró que "el 60 o 70 por ciento del léxico es mío" e insistió en que el escritor le adeuda los derechos de autor, ya que los vendió al periódico "El Espectador", y en su opinión esos derechos reservados no se podían reproducir.

Para el tribunal, sin embargo, los derechos son del escritor debido a que éste "le dio expresión literaria y gramatical al relato del marinero".

La sentencia añade que si en realidad Velasco hubiese dictado la historia "no hubiera requerido de un redactor, sino de una mecanógrafa o una taquígrafa".

México y Bolivia producirán "Jonás y la ballena rosada"

México DF, 7 feb (EFE).- México y Bolivia coproducirán la película "Jonás y la ballena", que dirigirá el cineasta boliviano Juan Carlos Valdivia, informó el Instituto Mexicano de Cinematografía

El guión de este filme obtuvo el primer premio en el Concurso de Proyectos Cinematográficos para Cineastas de América Latina y el Caribe, celebrado en México el pasado mes de julio,y organizado por el escritor colombiano Gabriel García Márquez.

El rodaje de la cinta se iniciará el próximo lunes, 14 de febrero, en escenarios de la ciudad boliviana de Santa Cruz y con financiación del Instituto Mexicano de Cinematografía y la compañía boliviana PAT.

En la película participarán las actrices bolivianas María Renee Prudencio y Claudia Lobo, así como el actor mexicano Dino García, protagonista de la película mexicana "Cómodas mensualidades".

El filme narrará la historia de un hombre llamado Jonás Larriva, que es prácticamente "devorado" por la familia de su esposa y se enamora de su cuñada, que le ayuda a soportar las presiones de ese ambiente.

Gerard Depardieu, un actor convertido ya en ídolo. 1994 será su año.

El año de Gerard Depardieu

Paris (ANSA) El hecho de que "Germinal" haya batido récords de taquilla en Francia logró que Gerard Depardieu se transformara en el nuevo ídolo no sólo de sus compatriotas franceses, sino también de los europeos en general. El único problema reside en que actor no ha sido aún admitido en el Olimpo de Hollywood debido a que los norteamericanos siguen rechazándolo. Tal vez por esta cuestión Depardieu se convirtió en vocero oficial de su país en la lucha contra la invasión de films procedentes de Estados Unidos.

Su colaboración con Jean-Luc Godard en "Hélas pour moi" le atrajo la simpatía de los intelectuales, con quienes hasta entonces no mantenía una relación muy cordial, como ocurre con otros actores de la talla de Jeanne Moreau. Las autoridades de la industria decidieron nombrarlo presidente en la tradicional ceremonia de la próxima entrega de los premios César, a celebrarse a fines de febrero. Este honor le había cabido únicamente a otros dos grandes, como Jean Gabin y Jean Marais.

INTENSA ACTIVIDAD PARA 1994

Recientemente, Depardieu declaró a "France-Soir" que "si le abrieran el pecho verían arder el fuego", algo que habla a las claras acerca de un hombre que se considera eternamente joven a pesar de haber cumplido ya 45 años el último 27 de diciembre. Su ritmo de actividad frenética lo muestra poseedor de un vigor inusitado. Paul Verhoven, el realizador de "Bajos instintos", lo dirigirá en un film sobre al marquez De Sade. También existe la posibilidad de que encarne a Rasputin en una coproducción franco-rusa.

Lo seguro hasta ahora es el comienzo del rodaje en Polonia para abril de "El coronel Chabert", según el texto de Balzac y en pareja con la talentosa Fanny Ardant. Pero antes de ese mes deberá concluir con su rol en "La máquina", donde está siendo dirigido por François Dupeyron. Se trata de una aventura de ciencia-ficción basada en el libro de René Belletto. En este film representa a un psiquiatra. A su vez, Giuseppe Tornatore lo ha elegido para "la pura formalidad", donde actúa junto a Roman Polanski. A todo esto se espera anasiosamente el estreno en Estados Unidos de "My Father", remake de "Mon père ce héros". La producción de este último film es de la Walt Disney. Por último y para fines de mayo, trabajará en "Los ángeles guardianes", con Patrick Bruel y dirigido por Maurice Pialat.

CURIOSA CRUZA ENTRE MASTROIANNI Y DELON

Si para los norteamericanos el encanto que irradia Depardieu desde la pantalla sigue siendo un misterio, el actor se ha erigido en el nuevo símbolo de masculinidad en Europa, una especie de cruza entre Marcello Mastroianni y Alain Delon en sus mejores épocas. No obstante, estos dos predecesores resultaban el epítome de la galanura, mientras que Depardieu es más bien tosco. Chatherine Deneuve ha dicho de él que "es un oso adorable. Despierta en las mujeres una ternura maternal y resulta sexualmente muy franco".

Esta opinión parecería ser compartida por millones de mujeres europeas. Por otra parte los hombres no encuentran en él a un oponente, sino más bien a alguien familiar incapaz de la habitual insinceridad de los galanes. La industria francesa aprovecha hasta donde puede este nuevo mito aún a riesgo de convertirlo en una marca. Dentro de esa feroz competencia que es el mundo del cine, el Mercado Común Europeo sabe que necesita crear sus propios ídolos, si no quiere sucumbir de manera definitiva ante el avance sin tregua de los productos hollywoodenses. (ANSA).

Festival Internacional de Música en Lucerna, Suiza

La Embajada de Suiza, viene organizando en Lucerna un Festival Internacional de Música. En el mismo, se presentará la obra compuesta a Klaus Huber, músico suizo que celebra sus 70 años, un curso de composición, dos películas que ilustran su vida y una obra junto a un total de 50 manifestaciones entre conciertos sinfónicos, de coro, tres de orquesta de música de cámara, cuatro con el lema "interpretaciones", dos conciertos para piano, uno para lieder, otro para violin, tres de música nova y un concierto de órgano.

Paralelamente actuará una orquesta sinfónica especialmente constitudia para el Festival.

En un concierto de música antigua, el "Gabrieli Consort and Payers" conmemorará los aniversarios de la muerte de Palestrina y de Orlando di Lasso. En otra velada, dedicada a la música y literatura, habrá poesía lirica y prosa, junto con las transcripciones de Lieder de Schubert. En el Tetaro Mnicipal se estrenará la ópera de Ingomar Grünauer.

También fueron invitados al espectáculo, los cuartetos de cuerda más renombrados. Las personas interesadas en el programa detallado para la compra de abonos para el Festival, que se desarrollará del 17 de agosto al 20 de septiembre próximos, pueden dirigirse a la Secretaría del festival Hirschmattstrasse 13, Casilla postal CH6002 Luzern.

Matinée Hs. 14:45 y Tanda doble Hs. 18:45: LOS REYES DEL PALENQUE y DON RATON Y DON RATERO

MONUMENTAL ROBY
Tel. 362135
Matinée Hs. 15:30 Tanda Hs. 18:45 y Noche Hs. 20:45: EL DEMOLEDOR

ESMERALDA
Matinée Hs. 14:30. Tanda Hs. 18:30 (triple): LOCA ACADEMIA DE PILOTOS - TOQUE DE MUERTE - DEPREDADOR II.

LIBERTAD
El Alto
Matinée Hs. 14:30 y Tanda Hs 18:30: LA SASINA y SILVESTER STALLONE DEMOLEDOR.

ROXY
Funciones continuadas desde ho ras 14:30: ROCOBOB II y ROBOCOP III (14 años).

el detalle que faltaba

justo y franco

fulmine

picapiedra

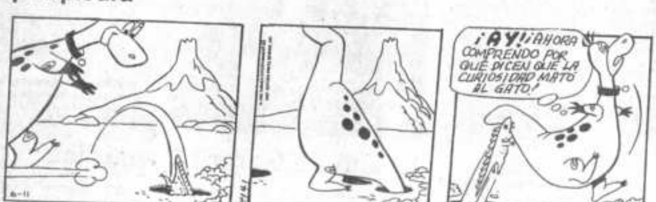

MUNDO Institu...

British Motors Bolivia SRL *inauguró sus oficinas en La Paz y presentó la línea Land Rover de automóviles. Esto aconteció el jueves anterior y de inmediato hubo un comprador que salió del lugar con una movilidad propia, luego de recibir sus llaves de manos del Tim*

Soar, representante para La... En la foto, mientras habla e... Michael Jackson, atrás ap... Tim Soar, Jaime Borda y... ejecutivos de la empresa.

COBEE *realizó su segundo sorteo de la campaña "Pague la luz en los bancos", esta vez en la ciudad de El Alto. En el sorteo se extrajeron cinco facturas, beneficiándose las siguientes personas: María T. Chipana Mamani (una sumidora), Ricardo Crispín (una licuadora), Plácido Huanca Mamani (una cocinilla), Pedro Flores Sullcani (una plancha), Wálter Escóbar Nacho (una caldera).*

HOGAR de PRESENCIA

Una revista de colección para toda la familia.

Todos los sábados con la información que a todos nos interesa

CRUCIGRA... DE HO...

Por Luis Cam...

HORIZONTAL

1 Abofetear, en Islip
5 Manteca, en Willard
9 Siglas políticas del Perú
13 Instrumento para cavar
14 Mar, parte del Mediterráneo
15 Comediante Woody ___
16 Osario
17 Relativo a Wagner
19 Exonera de un cargo
21 Dispersa
22 Diez, en Tennessee
23 Trescientos años
26 Senador (EEUU) ___ Kefauver
27 Manera; inglés
30 Actor ___ Shepard
33 Brizna de hierba
34 Gallo amarillo/rojizo
35 Uniera; atara
37 Monos medianos
40 Prefijo con dromo
41 Cada uno, en Long Beach
42 Constelación Mayor o Menor
43 Gastados; usados
46 C. de Italia (Lombardía)
48 Públicamente
53 Actriz María Luisa ___
55 "El Príncipe ___" (Borodin)
56 Endurecerse
57 Cruzara la calle
60 Actriz ___ Raines
61 C. de Italia (Venecia)
62 Cielo
63 Muñeca, para Dolly Parton
64 Cocinan en parrilla
65 Lápida
66 Planta tifácea

VERTICAL

1 Chaqueta de ___ (prenda cómoda)
2 Rayos de luz intensa
3 Leilí; algazara
4 Aparenta ser
5 Levar; alzar
6 Dignatario musulmán
7 Retoma
8 Obsequian
9 Actriz ___ MacGraw
10 Puramente ideal
11 Cineasta ___ Cardona

servicios

Teléfonos de urgencia

PRESENCIA, Tels. 372340-44.
DIRECCION NAL. DE INVESTIGACION, Tel. 356124.
ESTACION CENTRAL, Tel. 373068 - 69
BUSCAMOVIL, Central Maestra Tel. 320644.
INSTITUTO NACIONAL DE FARMACO-DEPENDENCIA (INIF), Tel. 356484
Atención las 24 horas del día.
H. MUNICIPALIDAD DE LA PAZ
TELEFONO DEL RETEN, Tel. 371233;
RETEN DE EMERGENCIA, Tels. 375266 y 371236;
COTEL Reclamos Tel. 113 **INFORMACIONES** Tel. 104; **SEÑORITA HORA** Tel. 117 y **LARGA DISTANCIA EXTERIOR,** Tel. 356700. Interior Tel 101; **INFORMES,** Tel. 350211
HOSPITAL DE CLINICAS, Maternidad Tel 376472
TRANSITO, Tel. 371224 y 371220
ASISTENCIA PUBLICA, Tel. 118 - 371233
MATERNIDAD Tel. 314414
NEUROCIRUGIA, Tel.320728
PENSIONADO, Tel. 322823
BOLIVIAN POWER Co. Ltda.
RECLAMOS, Tel. 354357
BOMBEROS, Tel. 378468 - 378469 - 119
HOSPITAL DE CLINICAS CENTRAL, Tel. 376472
ATENCION DE PARTO DOMICILIARIO, Tel. 360700.
RADIO PATRULLA, Tel. 110.
AASANA, (Aeropuerto Informaciones) Línea Piloto, Tel. 810122.
SAMAPA, Tel. 311222.
A. T. I. Asistencia Telefónica Inmediata, Tel. 390021.

Viajes

SALIDAS

A Oruro: todos los días, a Hs. 5:30; 6:30; 7:30; 8:00; 8:30; 9:00; 9:30; 10:30; 11:30; 12:00; 13:00; 13:30; 14:00; 15:30; 17:00; 17:30; 18:00; 19:30; 20:00; 20:30; 21:00.
A Cochabamba: todos los días, a Hs. 8:00; 8:45; 9:00; 13:00; 19:30; 20:00; 20:15; 20:30; 21:00.
A Santa Cruz: todos los días, a Hs. 8:30; 8:45; 9:00; 13:00; 20:00; 20:15; 20:30; 21:00.
A Sucre: todos los días, a Hs. 8:30; 18:00 y 20:00.
A Potosí: todos los días, a Hs. 18:00; 18:30; 20:15.
A Montero: todos los días, a Hs. 9:00; 20:15; 20:30.
A Trinidad: todos los días, a Hs. 20:00.
A Arica: martes y viernes a Hs. 5:30.
A Tacna: domingos y jueves a Hs. 6:30.
A Llallagua: todos los días, a Hs. 19:00.
A Villazón: todos los días, a Hs. 18:30.
A Tarija: martes, jueves y sábado a Hs. 17:00.

Informaciones
Tel. 367275 - 367276
Empresas de Transporte interdepartamental e internacional de pasajeros

Transporte Korilazo	Tel: 323810
Transporte Aroma	Tel: 375449
Pullman Nobleza	Tel: 361427
Pullman Avaroa	Tel: 327096
Transporte Copacabana	Tel: 340461
Pullman Bolivia	Tel: 355854
Urus Imperial	Tel: 350793
Flota El Dorado	Tel: 359153
Flota San Francisco	Tel: 378084
Flota Concordia	Tel: 354612
Flota Panamericana	Tel: 371119
Flota Urkupiña	Tel: 353214
Transporte San Lorenzo	Tel: 328911
Transportes Cisne	Tel: 361321
Transportes La Paz	Tel: 377443

Farmacias de turno

ZONA CENTRAL.-
10 DE NOVIEMBRE Av. Mcal. Santa Cruz 1050 361748
COCHABAMBA II c. Sucre esq. Yanacocha 390276
ORURO c. Colón 633 379898
LA ECONOMICA Av. Muñecas 355363446
COSMOS c. Figueroa esq. Tiquina 377188
ZONA SOPOCACHI Y SAN PEDRO.-
6 DE AGOSTO Av. Villazón 1968 322680
INMACULADA CONCEPCION Av. Arce 2556 Edif. Isabelita 374902
17 DE MAYO Av. Ecuador 2106 esq. Aspiazu 340811
SANTA CATALINA c. Boquerón 1358 368200
ZONA MIRAFLORES.-
SAN GERARDO Av. Saavedra 2160 323601
ALEMANA Av. Saavedra esq. Plaza Uyuni 356944
JACKELINE c. Haití 1226 324076
SAN CRISTOBAL Av. Tejada Sorzano 106 210204
ZONA VILLA COPACABANA Y SAN ANTONIO.-
DAYANA Av. Burgaleta 831 V. Copacab. 230188
SAN ANTONIO Esteban Arce y Calle 6 - V.San Antonio 230953
PATRICIA Av. Ciudad del Niño, Pampahasi --
ZONA CEMENTERIO-BUENOS AIRES Y TUMUSLA.-
BUENA ESPERANZA Av. Buenos Aires 1132 343321
SUMAC KOLLA c. Baptista 1037 371120
SR. DE LA ASUNCION c. Isaac Tamayo 626 392497
VIVIANA c. Rodríguez 480 365091
ZONA OBRAJES Y ALTO OBRAJES.-
ZEUS Av. Mecapaca 6606 784518
BOLOGNIA c.Samuel Alcoreza Bolognia 790476
ZONA CALACOTO, ACHUMANI E IRPAVI.-
VIRGEN DEL SOCAVON Urbanización San Miguel 793614
TIAHUANACO Av. Ballivián Nº 4 c. 28 - Cota Cota 795342
GLORIA Av. Gral.García Lanza esq. 16 - Achumani 796717
FLEMING c. Villegas 6893 Irpavi 793299

El tiempo (boletín meteorológico)

Martes 8 de febrero de 1994

TEMPERATURAS PRONOSTICADAS

	MAX	MIN
Cobija	-	21.0
Riberalta	29.0	23.0
Rurrenabaque	31.0	22.0
Trinidad	31.0	21.0
S.I. de Velasco	29.0	20.0
Santa Cruz	30.0	18.0
Cochabamba	29.0	-
Sucre	18.0	-
Camiri	-	18.0
Potosí	15.0	-
Charaña	19.0	4.0
Oruro	19.0	6.0
Puerto Suárez	-	21.0
Tarija	25.0	-
Yacuiba	26.0	-
La Paz		
Zona Central	20.0	8.0
El Alto	16.0	5.0

PRONOSTICO PARA HOY

CIUDAD DE LA PAZ.- Presentará bancos de niebla matinales con cielo poco nuboso a temporalmente nuboso, chubascos ocasionales después del mediodía, temperaturas sin cambio apreciable y vientos débiles de dirección variable.

BENI, PANDO Y NORTE DE LA PAZ.- Presentarán cielo cubierto a nuboso con chubascos y tormentas eléctricas aisladas después del mediodía, temperaturas en ligero ascenso y vientos débiles de dirección variable.

SANTA CRUZ.- Presentará cielo nuboso, temperaturas sin cambio y vientos débiles a moderados del cuadrante NORTE.

SUR DEL PAIS.- Presentará cielo cubierto a nuboso con ocasionales chubascos en horas de la tarde, temperaturas en leve ascenso y vientos de dirección variable de intensidad débil.

TEMPERATURAS PRONOSTICADAS

CIUDAD	MINIMA	8.0	°C
	MAXIMA	20.0	°C
ALTO	MINIMA	5.0	°C
	MAXIMA	16.0	°C

LLOYD AEREO BOLIVIANO SAM

SALIDAS			LLEGADAS		
VLO. 933	SANTA CRUZ	HRS. 07:30	VLO. 800	COCHABAMBA	HRS. 07:20
VLO. 933	BUENOS AIRES	HRS. 07:30	VLO. 903	MIAMI	HRS. 08:30
VLO. 933	ASUNCION	HRS. 07:30	VLO. 903	MANAOS	HRS. 08:30
VLO. 801	COCHABAMBA	HRS. 08:05	VLO. 903	SANTA CRUZ	HRS. 08:30
VLO. 967	SANTIAGO	HRS. 09:30	VLO. 918	SANTA CRUZ	HRS. 10:35
VLO. 1967	ARICA	HRS. 09:45	VLO. 918	COCHABAMBA	HRS. 10:35
VLO. 918	LIMA	HRS. 11:40	VLO. 966	ARICA	HRS. 21:20
VLO. 753	SUCRE	HRS. 12:45	VLO. 754	SUCRE	HRS. 13:15
VLO. 753	TARIJA	HRS. 12:45	VLO. 917	LIMA	HRS. 16:40
VLO. 917	COCHABAMBA	HRS. 17:40	VLO. 966	SANTIAGO	HRS. 18:30
VLO. 917	SANTA CRUZ	HRS. 17:40	VLO. 916	SUCRE	HRS. 18:35
VLO. 904	SANTA CRUZ	HRS. 19:30	VLO. 916	TARIJA	HRS. 18:35
VLO. 904	CARACAS	HRS. 19:30	VLO. 816	COCHABAMBA	HRS. 18:35
VLO. 904	MIAMI	HRS. 19:30	VLO. 934	BUENOS AIRES	HRS. 21:20
VLO. 966	COCHABAMBA	HRS. 19:40	VLO. 934	ASUNCION	HRS. 21:20
			VLO. 934	SANTA CRUZ	HRS. 21:20

LLOYD AEREO BOLIVIANO S.A.M. INFORMES ADICIONALES A LOS TELEFONOS:

LA PAZ 367711-13 371020-27
COCHABAMBA 50740 - 50745 50750
SANTA CRUZ 344411 344357

AeroSur
COMPAÑÍA BOLIVIANA DE TRANSPORTE AEREO PRIVADO S.A.

SALIDAS

DESTINO	HORA DE SALIDA	No. DE VUELO
CAMIRI	12:15	125/408
COBIJA	12:15	806/720
COCHABAMBA	09:05	103
COCHABAMBA	12:30	111
COCHABAMBA	18:30	127
GUAYARAMERIN	12:15	808/718
MAGDALENA	12:15	808/524
POTOSI	09:15	801
PUERTO SUAREZ	12:30	111
PUERTO SUAREZ	13:15	125/111
RIBERALTA	07:00	806/710
SAN BORJA	07:00	806/501
SAN IGNACIO DE VELASCO	07:20	101/400
SAN JOSE DE CHIQUITOS	07:20	101/306
SAN RAMON	12:15	808/534
SANTA ANA DEL YACUMA	07:00	806/522
SANTA CRUZ	07:20	101
SANTA CRUZ	09:05	103
SANTA CRUZ	12:30	111
SANTA CRUZ	13:15	125
SANTA CRUZ	18:30	127
SANTA CRUZ	22:15	109
SUCRE	09:30	143
TARIJA	13:15	125/130
TARIJA	18:15	133
TRINIDAD	07:00	806
TRINIDAD	12:15	808
YACUIBA	07:20	101/310
YACUIBA	13:15	101/304

LLEGADAS

ORIGEN	HORA DE LLEGADA	No. DE VUELO
CAMIRI	12:40	303/128
CAMIRI	20:35	409/108
COBIJA	18:55	721/810
COCHABAMBA	09:00	102
COCHABAMBA	15:45	110
COCHABAMBA	19:45	112
GUAYARAMERIN	18:55	718/810
MAGDALENA	18:50	325/510
POTOSI	11:45	800
PUERTO SUAREZ	19:45	112
RIBERALTA	18:50	711/810
SAN BORJA	18:58	500/810
SAN IGNACIO DE VELASCO	20:05	401/108
SAN JOSE DE CHIQUITOS	19:35	307/108
SAN RAMON	18:55	525/510
SANTA ANA DEL YACUMA	18:55	525/810
SANTA CRUZ	08:05	100
SANTA CRUZ	09:00	102
SANTA CRUZ	12:45	126
SANTA CRUZ	15:45	110
SANTA CRUZ	19:45	112
SUCRE	09:35	106
TARIJA	11:40	144
TRINIDAD	17:45	132
TRINIDAD	08:45	807
YACUIBA	19:55	810
YACUIBA	12:48	415/105
	09:55	305/108

La Paz: Av. 16 de Julio 1607 Reservas: 371833 - Fax: 390457 | Cochabamba: Av. Ayacucho 170 Reservas: 28587 - Fax: 28385 | Santa Cruz: Calle Colón Esq. Av. Irala Reservas: 331008 - Fax: 326092

LanChile
CADA VEZ MAS ALTO

DIRECCIÓN	CHILE A BOLIVIA				DIRECCION		BO...
DIA		LUN-MIE-VIE	MAR	DOM	DIA		LUN-MIE-...
VUELO		LA-078	LA-078	LA-076	VUELO		LA-119
EQUIPO		B-737	B-737	B-737	EQUIPO		B-737
CLASE		Y	Y	Y	CLASE		Y
SANTIAGO	Sa.	* 08:00	8:00	08:00	STA.CRUZ	Sa.	
ANTOFAGASTA	Ll.		09:45		LA PAZ	Sa.	12:00
	Sa.		10:05		ARICA	Ll.	13:40
IQUIQUE	Ll.	* 10:10	10:45	10:10		Sa.	14:30
	Sa.	10:30	11:05	10:30	IQUIQUE	Ll.	15:05
ARICA	Ll.	* 11:05	11:40	11:05		Sa.	15:25
	Sa.	11:40	12:15	11:40	SANTIAGO	Ll.	17:30
LA PAZ	Ll.	** 11:20	11:55				
STA CRUZ	Ll.			12:00			

* HORA DE CHILE ** HORA DE BOLIVIA

NOTA: Vuelo día martes vigente hasta el 25-Ene.94./ Itinerarios sujetos a modific...

Para tomar nota

Mauricio González estaría interesado en adquirir la ficha del portero Carlos Leonel Trucco. La versión trascendió en el ambiente futbolístico. Como se conoce, él también portero de la selección descartó continuar en Bolívar. La máxima autoridad de Yacimientos Petrolíferos Fiscales Bolivianos, titular de la AFLP y vicepresidente de la Federación habría tomado contacto con el "Loco" para conocer sus pretensiones al respecto. La incógnita radicaría en saber a qué equipo pasaría el meta...

ooo

Un fin de semana muy activo tuvo el conocido árbitro paceño Edgar Lugones.

Sucede que Lugones participó el sábado, en Cochabamba, en el exigente test físico organizado por el Comité de Arbitros de la Federación Boliviana de Fútbol. Y el domingo estuvo en algo que le gusta, que es la bicimontaña, interviniendo en la carrera departamental llevada a cabo entre Ciudad Satélite y Valencia.

Entre una y otra cosa, recorrió varios kilómetros.

ooo

Velando por los intereses del club, la Asamblea de Socios de San José ha determinado que no se enajene nada del club, menos el plantel de fútbol. Es en virtud a esta situación que se resolvió "desautorizar" al ex-presidente "santo", José Costas León, para que pueda transferir o vender jugadores. La versión surgió a raíz de negociaciones que Oriente Petrolero sigue para adquirir el pase de "Tucho" Antelo.

ooo

Un detalle en el que nadie se fijó.

El trofeo denominado "Bolivia de Oro", destinado para destacar al mejor deportista nacional de cada temporada, no era precisamente la réplica del que ganó el concurso al que llamó la Secretaría Nacional del Deporte.

Faltaba el aro olímpico y la llama olímpica, que sí estaban en el diseño original presentado por Roque Mendoza el pasado mes de diciembre.

ooo

Se procederá hoy a clausurar un curso de ajedrez en el que tomó parte medio centenar de alumnos tanto infantiles, juveniles como adultos.

La ceremonia se efectuará desde las 19:00 horas en el auditorio del Museo Nacional de Arqueología, ubicado en calle Tiahuanacu.

"Mono del Tercer Mundo"

Asprilla

Roma, 7 feb (EFE).- Nevio Scala, entrenador del club italiano de fútbol Parma, se ha mostrado molesto por el trato que en algunos medios informativos recibe su jugador colombiano Faustino Asprilla, y no ha dudado en afirmar que está cansado de ver y oír el trato que le dan de "mono procedente del Tercer Mundo".

Las declaraciones de Scala hacen especial hincapié a la entrevista publicada el último domingo por el diario turinés de información general "La Stampa", que estaba adornada con dos fotografías, una de ellas el fotomontaje aparecido hace un mes en una revista y en la que se mostraba desnudo a Asprilla en compañía de la actriz erótica Petra Scharbach.

Precisamente, Petra Scharbach, a quien se la atribuyó un "love story" con Asprilla, estuvo presente ayer, domingo, en la tribuna del estadio turinés "Dell'Alpi", en el partido Torino-Parma (1-2), invitada por el presidente torinista, Roberto Goveani.

Mal debut

SAN PABLO, 7 (ANSA)- Un gol bobo arruinó el debut de Edinho, el hijo de Pelé, como arquero titular del Santos, según coincidió en analizar hoy la prensa brasileña.

El gol sufrido anoche por Edinho marcó la derrota de 0-1 ante Santo André, que dejó al Santos en el último puesto del campeonato paulista, en el marco de una de sus más graves crisis deportivas.

En rigor de verdad, Edinho no puede ser considerado responsable de la derrota, pero el débil disparo de cabeza que se filtró en su valla no lo mostró en buena forma, dijeron los diarios paulistas. Pelé no asistió al debut oficial de su hijo, de 23 años.

EFE analiza el nuevo sistema del Mundial

Una nota transmitida ayer—desde Madrid y con la firma de Nicolás Dulanto—permitió a la agencia EFE hacer **un análisis del nuevo puntaje (tres unidades)** que se otorgará a los equipos que obtengan la victoria en la primera fase del próximo Mundial. "La situación en las clasificaciones finales de los distintos grupos... será casi la misma de siempre", anotó el comentarista, y añadió que **únicamente en tres situaciones** se producirá una modificación con respecto a los Mundiales anteriores.

Según la crónica de EFE (que publicamos en otra página de esta edición), esos tres casos serían los siguientes:

a) El equipo "A" gana dos partidos y pierde el tercero; y otro, "B", gana un cotejo y empata los dos restantes.

Hasta 1990, ambos elencos habrían sumado cuatro puntos, y tendrían que haber resuelto el empate mediante la diferencia de goles, la mayor cantidad de goles a favor, etc.

Ahora, en cambio, el equipo "A" tendrá seis puntos, y el equipo "B" solamente cinco unidades.

b) El equipo "A" gana un partido, empata otro y pierde el tercer cotejo. El equipo "B" empata los tres encuentros.

Anteriormente, se habría producido un empate en tres puntos. En el próximo Mundial, "A" sumará cuatro puntos, mientras que "B" deberá conformarse con tres unidades.

c) El equipo "A" gana un cotejo y es derrotado en los otros dos; el equipo "B" logra dos empates, y sufre una derrota. Con el sistema anterior, "A" y "B" habrían totalizado dos puntos. Ahora, "A" tendrá tres, y "B" se quedará con dos unidades.

En este día... 8

DE NUESTRAS FIGURAS:

BALDIVIESO, EVA: Voleibolista cochabambina.

BARRIENTOS, GONZALO: Ciclista de La Paz.

CALLISAYA, JUAN: Boxeador paceño, que fue campeón de Odesur en el peso minimosca.

CALLISPERIS, CLAUDIA: Jugadora paceña de voleibol.

DORIA MEDINA, JAIME: Brillante figura del voleibol nacional. Jugó en equipos de Santa Cruz, Cochabamba y La Paz.

FERRUFINO, GUIDO: Preparador físico, potosino, que trabajó con varios equipos de fútbol y con la Selección.

HEREDIA, ALBERTO: Futbolista cruceño que jugó en las filas de The Strongest durante los años ochenta.

PONCE DE LEON, JUAN: Ciclista de Cochabamba.

SOLIZ, JUAN GUIDO: Arbitro de fútbol y de futsal. Falleció en julio del año pasado.

DE NUESTRAS ENTIDADES:

Hace treinta y nueve años (su primer presidente fue el inolvidable Raúl Jáuregui) se producía la fundación de la Asociación de Volantes de La Paz. Se trata de lo que ahora es la Asociación de Automovilismo Deportivo que preside Víktor de los Heros.

Stoichkov

DE LOS ANIVERSARIOS MUNDIALES:

ROGER MENDY: Zaguero senegalés del Pescara de Italia.

DUSKO RADINOVIC: Zaguero yugoslavo, que durante varios años jugó en el Estrella Roja de Belgrado.

LUIS TIPAN: Destacado atleta ecuatoriano, con numerosos éxitos en pruebas de fondo.

HRISTO STOICHKOV: Delantero búlgaro, que juega en el Barcelona de España y en la selección de su país que irá al Mundial.

CLAUDIA BOCCIA: Tenista argentina.

LORENZO MINOTTI: Zaguero italiano del Parma y la selección.

CALEB FRANCIS: Delantero noruego, del Kongsvinger.

Récord

Madrid, 7 feb. (EFE).- El único acertante del Pleno al 15 ha batido el récord de la historia de las quinielas en España al cobrar un premio acumulado de 732.632.835 pesetas (unos 5,2 millones de dólares). El boleto sellado en Madrid casi duplica al anterior de 379,5 millones de pesetas (unos 2,7 millones de dólares) que se produjo el día 30 de mayo de 1993. Aquel boleto estaba validado en Barcelona.

Buen gesto

Zágreb, 7 feb (EFE).- El ruso Gari Kasparov jugará mañana, martes, en Zágreb 25 partidas simultáneas con motivos humanitarios en favor de los hijos de combatientes caídos en la defensa de la ciudad croata de Vukovar, informó Radio Croacia.

Todos los recursos que aporte el planeado encuentro de Kasparov contra 25 ajedrecistas croatas serán destinados a los niños huérfanos de Vukovar, que en 1991 cayó en manos del ejército serbio-yugoslavo, el cual previamente la bombardeó y destruyó.

El fondo económico destinado a esos niños se le denominará con el nombre de Gari Kasparov, "amigo probado de Croacia", aseguraron sus anfitriones.

QUIRITO

COCHABAMBA: PRIMERA ESCALA PARA USA 94

SUCRE RENDIRA HOMENAJE A XABIER AZKARGORTA

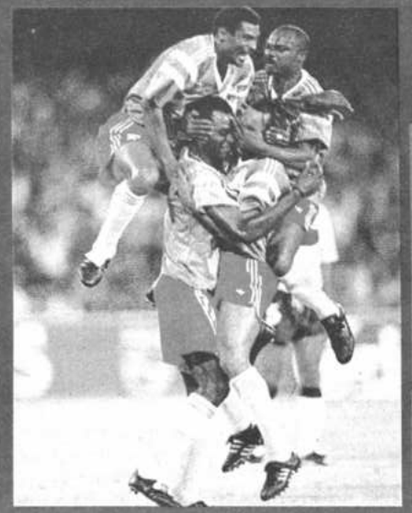

Goal!

Picture Fair Play

Ha sido política de FIFA en este último tiempo, la promoción en todo el mundo del juego limpio. Su llamado encuentra eco cada vez en un mayor número de países que entienden que sólo así, practicando un juego leal, el fútbol alcanzará la belleza con la que fue concebido.

SFEIR LE RESPONDE A LUZA

PRESENCIA del Deporte

La Paz, martes 8 de febrero de 1994

BOLIVAR VUELVE TRAS VILLARROEL

DESDE ESTA NOC

COCHABAMBA, 7 (PRESENCIA).- Por Manuel Herrera.- La Selección Boliviana de Fútbol se concentra desde mañana (hoy) en esta ciudad, iniciando el programa de preparación para el torneo mundial de Estados Unidos 94, con 31 miembros entre cuerpo técnico y jugadores.

La concentración del equipo nacional se producirá en el César's Plaza Hotel ubicado en la parte céntrica de esta capital y las actividades de preparación en las canchas del estadio "Félix Capriles" y la Escuela de Fútbol "Enrique Happ".

Este primer trabajo de preparación ha sido considerado de importante para el cuerpo técnico, que desea contar con "nuevos valores" del fútbol boliviano que tengan un entendimiento pleno con los jugadores "experimentados" que lograron la proeza de clasificar al tramo final del torneo mundial, que se realiza en un país del planeta, cada cuatro años.

Justamente Cochabamba, fue el escenario que eligió el entrenador español Xabier Azkargorta, para la inicial preparación del plantel con miras a las eliminatorias enfrentando a las selecciones similares de Brasil, Uruguay, Ecuador y Venezuela, eliminando a estas tres últimas, para clasificar junto a los tricampeones mundiales.

Lo cierto es que el clima, la tranquilidad y la comodidad de sus escenarios permite que un plantel como el boliviano pueda iniciar su trabajo, que será intenso, para afrontar una competencia tan importante como es el torneo mundial a iniciarse el 17 de junio. En esa ocasión Bolivia debutará en el torneo enfrentando al actual campeón Alemania. Cotejo que será visto en todo el mundo a través de la televisión.

Las autoridades deportivas locales han tomado todas las previsiones necesarias para permitir que el equipo boliviano goce de todas las comodidades y facilidades para hacer fructífero su trabajo con miras a los primeros compromisos preparatorios a jugar en la sede del mundial, ante Colombia y Estados Unidos.

Pese al corto tiempo de su estadía en esta ciudad, seis días, se presume que entidades públicas y privadas se sumarán al acontecimiento de iniciar su trabajo preparatorio en esta segunda fase precisamente en Cochabamba, que le otorga el factor de "buena suerte" para afrontar los partidos de la primera fase del campeonato mundial en Chicago y Boston, Estados Unidos.

Estarán concentrados desde las 20.OO horas de mañana; cuerpo técnico: Xabier Azkargorta, director técnico; Antonio López, asistente técnico; Carlos Aragonés, asistente técnico; Luis Orozco, preparador físico; Miguel Elías, médico; Omar Rocha, kinesiólogo; Oscar Rodríguez, utilero y Javier Avila, utilero.

Jugadores: Carlos Trucco, Marcelo Torrico, Darío Rojas, Sergio Garza, Miguel Rimba, Marco Sandy, Gustavo Quinteros, Luis Cristaldo, Carlos Borja, Oscar Sánchez, Juan Carlos Ríos, Julio César Baldivieso, Iván Castillo, Milton Melgar, William Ramallo, Wilson Avila, Erwin Sánchez, Juan Carlos Chávez, Jaime Moreno, Mauricio Ramos, Álvaro Peña, Robert Arteaga y Mario Pinedo.

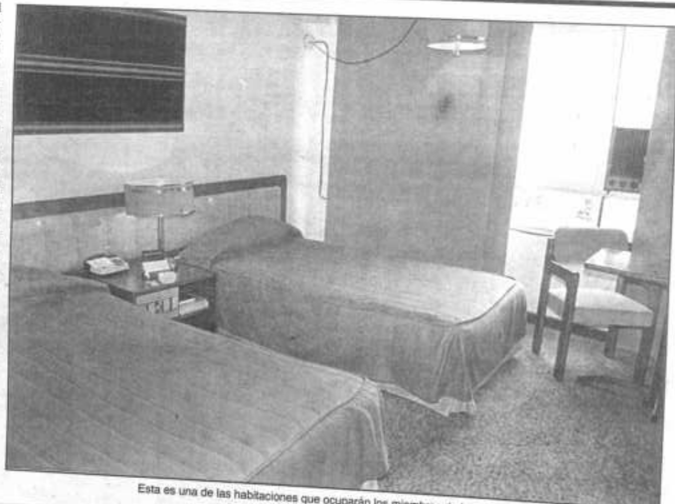

Esta es una de las habitaciones que ocuparán los miembros de la selección.

Loayza y Morales esta noche a USA

LA FIFA AUN NO RESPONDIO SOBRE EL HOTEL REQUERIDO

Esta noche viajarán a los Estados Unidos Guido Loayza, presidente de la Federación Boliviana de Fútbol, y Carlos Morales, coordinador nominado por el Gobierno, en función de una serie de actividades a realizarse en Los Angeles, Boston y Chicago.

"Trataremos de cumplir con todo en el menor tiempo posible, por cuanto atenderemos una serie de invitaciones que irán en provecho de lo que significará la presencia boliviana en el Mundial", manifestó Loayza Mariaca.

En Los Angeles, la representación se entrevistará con personeros del Comité Organizador, mientras que en Boston y Chicago habrá contactos con autoridades como gobernadores y alcaldes.

"Son aspectos necesarios antes de llegar a un Mundial", sostuvo Loayza, quien posteriormente deberá trasladarse a Nueva York para participar del taller-trabajo convocado por la Federación Internacional del Fútbol Asociado.

Además, participarán de este encuentro Xabier Azkargorta, Lothar Kerscher, Elías Zaidunl, Willy Soria y Julio Peñaloza.

"Ahí conoceremos todos los detalles del operativo a cumplirse durante la realización del Mundial", anticipó Loayza.

SIN RESPUESTA.-

La FIFA todavía no respondió con respecto al requerimiento de la Federación para el uso del hotel escogido en Boston.

"Evidentemente nos hemos recibido la oficialización pero entendemos que no habrá problemas", señaló el titular federativo.

Consultado sobre la disponibilidad de entradas que tendrá el organismo, expresó desconocer la cantidad que le será asignada.

"De una cosa, dijo, podemos estar seguros: para el partido inaugural no podremos contar con la cifra que desearíamos, pero eso lo conversaremos con las autoridades de la FIFA".

El hotel Hamptom, en Boston.

ECONOMICOS

EXTRAVIO
Por extravío queda nulo la Libreta de Ahorro No. 008031369 del Banco Boliviano Americano.
(4 - 5 FEB.)

EXTRAVIO
POR EXTRAVIO QUEDA NULO EL RUC Nº 03371594 ORURO
(4-5 FEB.)

VENDO

CASA NUEVA DE TRES DEPARTAMENTOS ALTO SEGUENCOMA CALLE 16 Nº 229 ENTRADA A LOS BLOQUES DE SAN IGNACIO.
(23-2 FEB.)

NECESITO SEÑORITA
Necesito señorita que sepa hablar inglés de 23 a 28 años de edad para venta de cuadros al oleo. Atención de 10 am. 1 pm. 3 pm. 7 pm. Ref. Sagárnaga Nº 177 Local "4"
(3-4 FEB.)

TAPICERO
327102
(29 ENE-5FEB.)

Cepillamos, plastificamos, parqueteamos
324180
(8-23 FEB.)

Ing. MECANICO
CON EXPERIENCIA EN EQUIPO PESADO. TRABAJO CON BASE EN LA CIUDAD DE SANTA CRUZ. EXPERIENCIA MINIMA DE 5 AÑOS. SOLICITUDES A LA CASILLA 1715. SANTA CRUZ.
(3-8 FEB.)

EN COCHABAMBA VENDO
VENDO Casa 3 departamentos, jardines, 879 m2., 15m frente. Excelente locación: Sucre entre Oquendo y Plaza Sucre, frente UMSS. $us. 150.000. Tel. 23217
(4 - 8 FEB.)

BICICLETAS COMPRO
BICICLETAS COMPRO. CUALQUIER ESTADO 363725
(3-10 FEB.)

EXTRAVIO
POR EXTRAVIO QUEDA NULO EL CARNET Y CERTIFICADO DE CONTRIBUYENTE CON RUC. Nº 00885625 DEL Sr. CONSTANCIO MUÑOZ ORURO
(3-4 FEB.)

VENDO TERRENO EN TRINIDAD
En pleno acceso a la ciudad de Trinidad, sobre camino asfaltado. Trinidad-Santa Cruz, vendo a precio de regalo 20 hectáreas, cada H2 a 5.000.- $us. Ref. No. Tdad. 22856 CBB. 42452
(3-8 FEB.)

Telexpress
SERVICIOS DE TELEFAX Y TELEX A CLIENTES REGISTRADOS
20 DE OCTUBRE Nº 2038 (Edif. Foncomin) P.B. - Of. 5 Telf. 350913 - La Paz
(3-7 FEB.)

SALÓN DE FIESTAS ALQUILO
Carnavales salón de fiestas alquilo 400 personas con vajilla bailes, cumpleaños, matrimonios, prestes. De lunes a jueves 50% descuento - 327447 - 353735
(4 - 11 FEB.)

EXTRAVIO
FUE EXTRAVIADO EL TALONARIO DE FACTURAS DEL Nº 015301 AL 015400 CON RUC 03016684 QUEDANDO NULAS PARA CUALQUIER EFECTO ORURO
(4-5 FEB.)

CAJAS FUERTES
Diferentes tamaños con clave. Servicio garantizado. Ref. Illimani 1654 tel 355589.
(25-30 MARZO.)

EXTRAVIO
SE ESTRAVIO LA CHEQUERA Nº 012977 AL 13.000 DEL BANCO DE SANTA CRUZ QUEDA NULA POR EXTRAVIO ORURO
(3-7 FEB.)

EXTRAVIO
POR EXTRAVIO QUEDA NULO LA LIBRETA DE AHORRO Nº 00-34-066653-7 MUTUAL LA 1RA.
(3-4 FEB.)

MAESTRO PINTOR
INTERIORES DECORACIONES TELEFONO 200660
(27-6 FEB.)

ANTICRETICO
Doy en anticrético dos habitaciones y su cocina. Referencias Calle Abdón Saavedra Nº 1944 (Sopocachi Alto)
(28-8 FEB.)

OMD
LA AMPLIFICACION DE LA ZONA SUR
TELEFONO 791812
(26-5 FEB.)

EXTRAVIO
Queda nula libreta de Ahorro del Banco Mercantil Nº 8-74011
(1-4 FEB.)

EN BERMEJO
QUEDA NULO EL CERTIFICADO DE DEPOSITO A PLAZO FIJO Nº 2898 - 020088, PERTENECIENTE A LA SEÑORA GLORIA TERESA URZAGASTE CARDOZO DE LEMA DEL BANCO DE LA PAZ.
(2-5 FEB.)

ONG
EDIFICIO VENDO ALQUILER Y ANTICRETICO PARA PROGRAMAS DE ONG COMIENZO VILLA FATIMA
327447 - 353735
(27-4 FEB.)

COCINERO
Se necesita con urgencia chef - cocinero con excelente culinaria para Oruro. Buena remuneración. Referencias fono 54114 casilla # 563
(17-23 ENE.)

VENDO FOTOCOPIADORAS
MINOLTA EP 4301 seminuevas Xerox 1038 - 1025 con garantía de servicio. Cámara de Comercio sub suelo of. "1".
(26-2 FEB.)

IMPRENTA
VENDO Impresoras Heidelberg: KORS 52 X 72 - KORD 46 X 64 - TOK oficio Rotaprint 33 X 42 - Minerva tipográfica oficio - doble oficio plana tabloide Protomatic - Guillotinas Máxima 80 - Polar 92 engrapadora - Intertipo - afiladora cuchillas.
Talleres Gráficos Rosabado - Natanial Aguirre 340 tel. 27777 Cochabamba
(2 - 17 FEB.)

POR EXTRAVIO
Queda nula la matrícula del Abogado Alberto Gonzalo Mendieta Romero M.C.A. 002588
(1-4 FEB.)

AMPLIFICACION
371694
(29 ENE 4 FEB.)

EN COCHABAMBA VENDO
EN COCHABAMBA VENDO RANGE ROVER AUTOMATICO, MOD. 89 Km. 14.000, 4 PUERTAS, ESTADO NUEVO. REF. TELF. 042-80817.
(24-2 FEB.)

NECESITO TORNERO
Necesito tornero final Entre Ríos Nº 23350 (Ex Parada micro 7)
(4-7 FEB)

POR EXTRAVIO
Quedan nulos los cheques Nos. del 76 al 100 Cta. Nº 48733 del Banco Boliviano Americano del Señor Leonardo Rodríguez
(28 ENE- 4 FEB.)

EXTRAVIO
Por extravío quedan nulos los cheques Nos. del 76 al 100 Cta Nº 48733 del Banco Boliviano Americano del Sr. Leonardo Rodríguez Olmos
(29 ENE 4 FEB.)

NECESITO DEPARTAMENTO
NECESITO DEPARTAMENTO, 3 dormitorios y dependencias. Preferentemente en zona sur o Miraflores bajo. Tel. (Hrs. oficina) 342545 Domicilio 783223.
(20-31 ENE.)

VENDO-ALQUILO
FRENTE CERVECERIA VIACHA VENDO-ALQUILO CASA TELEFONO 814044.
(12-20 ENE.)

EXTRAVIO
Por extravío queda nula libreta de ahorro Nº 1820-112 Banco Unión.
(28-31 ENE.)

EXTRAVIO
Por extravío, se anula el RUC 03688904 DE CONTACT INTERNACIONAL
(26-27 ENE.)

EXTRAVIO
Por extravío queda nula la cta. 14-16837 del Banco Mercantil.
(26-28 ENE.)

ALQUILO
Alquilo oficina edificio Mariscal Ayacucho 180 $us.
Telf. 375651
(2 - 4 FEB.)

VENDO LINDO TERRENO EN COCHABAMBA
Av. Tiquipaya a 150 m. del colegio Tiquipaya 18.000 m2. completamente cercado. Con casa residencial 4 dormitorios, sala comedor, cocinas amplias, agua propia, pozo con bomba, teléfono, luz, puede ser dividido en 3 lotes ref. Cochabamba Teléfono 45777 La Paz - Teléfono 355443 - 340184
(1-12 FEB.)

TUKASA
EN TIQUIPAYA
Se vende Hermosa casa sobre 5000 m2 de terreno- 550 m2 construidos, con piscina con filtros y atemperada, calefacción, agua propia, sistema de alarmas, etc ref 042-56090 precio $us 315.000
(29-ENE 2 FEB.)

VENDO EN COTOCA-SANTA CRUZ
SOBRE CARRETERA ASFALTADA HERMOSO TERRENO DE 2has. A SOLO 2$ M2. NO PIERDA ESTA OPORTUNIDAD. REFERENCIAS: TELF. 427747. SANTA CRUZ.
(20-29 ENE.)

POR VIAJE
Vendo auto Mercedes Benz referencias teléfono 710253
(17-27 ENE.)

Se necesita señoritas
Se necesita señoritas de buena presencia.
Se da excelente comisión.
Presentarse en Av. Bapista Nº 902 Esq. Pasaje Hnos. Costas. Zona Garita de Lima.
(27-28 ENE.)

EN COCHABAMBA VENDO
EN COCHABAMBA VENDO CASA 3 DEPARTAMENTOS, JARDINES, 879 M2. 15M FRENTE. EXCELENTE LOCACION SUCRE ENTRE OQUENDO Y PLAZA SUCRE. FRENTE UMSS - $US. 150.000.- REF. TELF. 042-23217
(28-6 FEB.)

EXTRAVIO
Por extravío el carnet de RUC Nº 06641039 del Sr. Joaquín Bustos Mamani
(4 - 5 FEB.)

invierta poco GANE mucho anunciando en los economicos de Presencia, ¡usted Gana!

PRESENCIA

Matutino Líder en Circulación Nacional

AGENTES Y CORRESPONSALES

LA PAZ

COCHABAMBA

ORURO

POTOSI

SUCRE

TARIJA

TRINIDAD

SANTA CRUZ

Anunciar en PRESENCIA es anunciar en el País!

Tarifas SOLO 50 Centavos por palabra

Super ECONOMICOS

OPTICA EN SANTA CRUZ.
VENDO. PLENO CENTRO COMERCIAL. BIEN PRESTIGIADO, EXCELENTECLIENTELA. TELEFONOS 03-363191 - 531874. FAX - 363131
(8-11 FEB.)

EN VENTA
En venta propiedad en los Yungas 5 hectáreas zona Puente Villa dirigirse camino a Hotel Tamampaya, buscar Sr. Pedro Apulaca
(8-12 FEB.)

EN COCHABAMBA VENDO
EN COCHABAMBA VENDO HERMOSA CASA DE 2 PLANTAS, 2 GARAJES EXTERIORES, 1 INTERIOR, JARDIN Y ARBOLES FRUTALES, living COMEDOR COCINA PISO MARMOL, 4 BAÑOS, 6 DORMITORIOS, ROPEROS EMPOTRADOS, 1 SUITE, 1 ESCRITORIO, 1 AMBIENTE AMPLIO, 1 TERRAZA PANORAMICA, DPTO. EMPLEADA, SUPERFICIE 514 MTS. $US 140.000,00 EN LA MEJOR ZONA RESIDENCIAL AV. TADEO HAENQUE 1736 REF. LA MISMA (TELF. 80418)
(22- 27 ENE.)

TORNERO
Necesito tornero y un soldador para hacer cilindros Carretera a Oruro Calle 6 Nº 100 Tornería SUBAL
(6-8 FEB.)

VENDO EN COCHABAMBA
Departamento Horizontal y tienda amplia 25 de Mayo Nº 0723 entre Av. Aroma y Uruguay telf. 25704
(6-7 FEB.)

ANTICRETICO DEPARTAMENTO
En el bloque mejor ubicado de Los Pinos 3 dormitorios Teléfono instalado Ref. Tel. 352440 - 790739
(6-16 FEB.)

REPARACIONES
Cocinas eléctricas REPARACIONES TELF. 359187
(6-11 FEB.)

EN VENTA
MUEBLES USADOS. REF. TELF. 785566
(28 ENE- 4 FEB.)

VENDO TERRENO EN ALTO IRPAVI
400 MTS 2 PAGOS PAPELES AL DIA REF: 341706
(6-7 FEB.)

EN BERMEJO
Queda nulo el Certificado a Plazo Fijo Nº 2631 - 0219484 perteneciente al señor MARCELO VELASQUEZ del BANCO DE LA PAZ
(8 -11 FEB.)

GRATIFICACION
A PERSONA QUE ENCONTRO UN FOLDER NEGRO CON DOCUMENTOS EXTRAVIADO EL FIN DE SEMANA QUE SOLO SIRVEN AL INTERESADO. LLAMAR AL TELEFONO 371126
(8-9 FEB.)

Vendo Quinta en Santa Cruz.
Excelente inversión antigua carretera a Cochabamba. Teléfono 337985
(8-14 FEB.)

EN VENTA
En venta un auto Nissan, mini Bus Caravan de 15 pasajeros modelo 82 motor Z.20 Ref. Villa Tejada Av. Cívica, calle 8-9 Nº 55. $US. 4.000
(19- 20 ENE.)

EXTRAVIO
Por extravío quedan nulos los RUC 772574 y 772587.
(22-23 ENE.)

VENDO TERRENO EN TARIJA
12.300 M2 urbanizado (colindante aeropuerto) zona industrial en San Jorge - Anaspugio Ref. teléfonos Tarija - 31920 - 42528 - 42723.
(27-31 ENE.)

EN ALQUILER O ANTICRETICO
LINEA TELEFONICA. REF. 785566

EXTRAVIO
POR EXTRAVIO QUEDA NULA LA LIBRETA DE AHORRO CTA. Nº 00-34-025734-5 DE LA MUTUAL LA PRIMERA
(5 -6 FEB.)

POR MOTIVO
de viaje Vendo Toyota Corolla "M-85" Referencias Prolongación Illampu # 150
(28-30 ENE.)

EXTRAVIO
Extravío Libreta de Ahorro Cta. Nº 40101111611 Banco La Paz.
(22-25 ENE.)

Mesa de Billas
Nueva Reglamentaria con todos sus accesorios. Regalo a sólo 1.000 Dólares. Teléfono 362137
(22-23 ENE.)

ANTICRETICO
dos locales comerciales construcción nueva frente "Surtidor "VICTORIA" calle 12 Nº 145 entre carretera Alto La Paz Oruro y Av. Franco Valle Teléfono 812565
(16-23 ENE.)

POR SUSTRACCION
POR SUSTRACCION DE DOS TALONARIOS DE FACTURAS DEL 000001 AL 000100 Y RUC 03870358 QUEDAN ANULADOS
(5-6 FEB.)

VENDO
VENDO AUTO TOYOTA CROWN MOD. 86, 70.000 Km., AUTOMATICO, O PERMUTO POR VAGONETA TOYOTA LAND CRUISER. OFERTA 8.600 $US. TEL. 791714. 8:00 A 14:00 Hrs.
(22-23 ENE.)

VENDO QUINTA EN SANTA CRUZ
EXCELENTE INVERSION: ANTIGUA ECARRETERA A COCHABAMBA. TELEFONO: 337985
(5 -9 FEB.)

VENDO
Vendo casas La Florida, Calacoto - Achumani - Cota Cota. 793310 - 328390.
(10 - 20 ENE.)

TERMITAS
Las erradicamos definitivamente prevención de casas en construcción combatimos tijeretas y todo insecto "CETET" Compañía Exterminadora de Termitas y Turros.
Fono. 353208 pronto en Cochabamba.
(19-21 ENE.)

POR EXTRAVIO
Queda nulo el RUC Nº 04484051 del Señor Jesús Vargas.
(19-23 ENE.)

EXTRAVIO
Por extravío queda nulo el RUC Nº 03926882
(23-25 ENE.)

SALON DE FIESTAS
De lujo GIOVIMARK 375033 376807
(27-28 ENE.)

LIQUIDACION:
TARTAGAL, MENDOZA, YACUIBA, BERMEJO. VENDEMOS CHINELAS, SANDALIAS, CALZONES PARA DAMAS Y NIÑAS, MAYORISTAS Y MINORISTAS: PRECIO MAS BARATO QUE EN IQUIQUE. REF. POTOSI Nro. 342; TELEFONO: 360470 SANTA CRUZ BOLIVIA.
(27-28 ENE.)

COMPRO CHATARRA:
PAGO BUEN PRECIO. ESCUCHO OFERTAS MINIMO 500 TONELADAS LLAMAR AL TELEFONO FAX 534251. Sr. KURT PRELLE. SANTA CRUZ
(5 -8 FEB.)

ESPECTACULAR OFERTA
Computadoras 386 DX40 desde $us. 850 - 1 año de garantía, mantenimiento. Ref - Edificio 16 de Julio. Piso 14 departamento 02 (El Prado)
(23- 24 ENE)

EXTRAVIO
Vendo Toyota Corolla 91-92. Ful equipo GL. 375859
(19- 21 ENE.)

VENDO
Edificio vendo tiendas, locales, comerciales, departamentos a 5 años plazo al contado 10% descuento 327447 - 353735.
(19-26 ENE.)

POR EXTRAVIO
Por extravío queda nula la Libreta de Ahorro Nº 00813435-8 perteneciente al Banco Boliviano Americano.
(19- 22 ENE.)

VENDO
VENDO UNA MAQUINA FOTOCOPIADORA GESTETNER 22222 TELEFONO 325503 SOLO MEDIO DIA Y NOCHE
(5- 6 FEB.)

Precios de fábrica
Rollos FAX
TELEX
SUMADORAS
REGISTRADORAS
INCOPA
Conchitas Nº 570 Telf.: 324382

invierta poco GANE mucho anunciando en los economicos de Presencia, ¡usted Gana!

HE EN EL VALLE

Se integrará el jueves

MILTON MELGAR EL UNICO CON PERMISO

Milton Melgar se incorporará a los entrenamientos de la selección nacional recién el jueves.

El volante "atigrado" tiene un permiso especial del técnico Xabier Azkar-gorta y será el único ausente en el primer día de trabajo.

"Le he otorgado ese permiso, pero él ya estará de nuevo con nosotros el jueves", comentó el vasco.

Dijo que el resto de los jugadores debe concentrarse esta noche en la ciudad de Cochabamba.

"Todos han sido citados a objeto de iniciar la labor el miércoles por la mañana", apuntó.

Acotó que Melgar no será el único que falte al inicio de concentración: "También faltaré yo porque debo viajar a Sucre, me incorporaré el miércoles", dijo.

Azkargorta se ausentará hoy a la capital de la República, donde en horas de la tarde será objeto de un homenaje de parte de las autoridades políticas del departamento y del propio pueblo chuquisaqueño.

De Sucre viajará directamente a Cochabamba mañana y se pondrá al frente del trabajo del seleccionado.

TODO LISTO

Apuntó que todo está listo en la ciudad del valle para recibir a la selección.

En la víspera viajó un grupo de apoyo para ordenar toda la labor de logística.

"No queremos que falle ningún detalle, se va a cumplir un trabajo que ha sido programado con sumo cuidado y al que nos vamos a abocar íntegramente", dijo Azkargorta.

Milton Melgar.

Los jugadores se concentrarán esta noche. Mañana iniciarán su labor a las nueve y media en el estadio "Félix Capriles", harán 20 minutos de calentamiento, 30 minutos de flexibilidad articular y 15 minutos de suelo. Después, por la tarde, volverán al mismo escenario para tener otros 15 minutos de calentamiento, 45 de físico-técnico y 15 de suelo y estiramiento. La faena del primer día concluirá con una charla en el hotel a las siete y media de la tarde, con el tema "El futbolista como hombre".

ARAGONES

Xabier Azkargorta ha dejado en libertad de acción al técnico alterno del seleccionado nacional, Carlos Aragonés.

Dijo que Aragonés "podrá incorporarse a su club el rato que él vea conveniente".

"Estamos dispuestos a colaborar con The Strongest, pese a que sus dirigentes nos han dicho de todo, se han pasado en sus declaraciones y no han sido oportunos, han dicho cosas increíbles. También vamos a colaborar con Bolívar, la idea no es perjudicar a nadie, sino ayudarnos entre todos", apuntó.

Acotó que Aragonés se incorporará al trabajo en Cochabamba, "pero podrá volver a La Paz el día que él quiera, en ese aspecto tiene toda la libertad".

Azkargorta contará con el apoyo de Antonio López y Luis Orozco en la parte técnica y física.

En Sucre

DISTINGUEN HOY A AZKARGORTA

SUCRE, 7 (PRESENCIA).- El director técnico de la selección boliviana de fútbol, Xavier Azkargorta, es esperado en Sucre para ser homenajeado mañana por las principales instituciones del medio en mérito a su excelente labor en las eliminatorias del Mundial USA-94.

El acto central se cumplirá en el Salón Rojo de la Honorable Alcaldía Municipal, donde será declarado Huésped Ilustre por parte del Concejo Municipal, en tanto que el alcalde municipal conferirá al visitante el Escudo de Chuquisaca. El IDD, a nombre del deporte chuquisaqueño, entregará una plaqueta de reconocimiento, al igual que CORDECH y otras instituciones.

La llegada del técnico español ha sido calificada como un acontecimiento, motivo por el que la prensa no ha escatimado esfuerzo alguno para brindarle toda la cobertura. Según fuentes del IDD una comisión de la Asamblea del Deporte junto a ejecutivos del deporte regional se trasladarán al aeropuerto Juana Azurduy de Padilla donde se le tributará una calurosa recepción. Por lo que se sabe, mucho público estará en la terminal aérea para brindar el vasco su palabra de bienvenida. Posteriormente el Prefecto del Departamento ofrecerá al visitante un almuerzo donde participarán ejecutivos de las principales instituciones locales.

Posteriormente, a solicitud de la prensa deportiva, Xabier Azkargorta ofrecerá una charla sobre fútbol y periodismo deportivo a comunicadores del medio. El curso se cumplirá en el paraninfo universitario de San Francisco Javier de Chuquisaca.

El Acto de Reconocimiento se cumplirá a partir de las 17 horas en el salón de la Comuna. En horas de la noche el IDD ofrecerá una cena de honor al homenajeado.

"Sucre no podía quedar al margen de la gratitud que se le debe brindar al técnico español. Gracias a la clasificación de Bolivia al Mundial se ha fortalecido el espíritu cívico nacional de Azkargorta fue uno de los principales artífices para esta hazaña", se dijo reiteradamente.

ENVIARON INDUMENTARIA

La Federación de Fútbol despachó a Cochabamba la indumentaria de entrenamiento que empleará la selección, cuyos jugadores tendrán a disposición, aunque sin obligación de emplearlos, zapatos de la marca Umbro.

En la entidad se aclaró que, a diferencia de otros elementos del uniforme, los calzados son considerados como "una herramienta de trabajo", por lo que cada futbolista está en posibilidad de usar aquellos de la marca que vea conveniente.

"Sin embargo, como ha llegado un stock, ésta es la oportunidad para que los prueben, aunque nuestro contrato con la marca no incluye la obligación de llevarlos en actuaciones oficiales", sostuvo Roberto Azcui, miembro de la comisión seleccionadora.

BANQUETE

La firma Umbro ofrecerá a la selección un banquete en oportunidad de su presencia en Miami.

"Será una muestra de la identificación que esta gente ha tomado con nuestra selección; ya se nos adelantó que esta recepción se hará aprovechando la participación del conjunto en el cuadrangular", se explicó.

Asimismo, el uniforme del representativo será exhibido por la marca a través de catálogos.

INSIGNIA MUNDIALISTA SERA HECHA EN ESPAÑA

De fabricación española y a un precio, en el país, equivalente a un dólar, podrá adquirirse la insignia que caracterizará la participación boliviana en el próximo Campeonato Mundial de Fútbol.

La Federación Boliviana de Fútbol firmará en el transcurso de los próximos días el contrato respectivo, en términos "altamente favorables", según indicó Percy Luza, presidente de la comisión seleccionadora.

Esta iniciativa surgió de un ciudadano boliviano -Javier Zaconeta- radicado en España. El proyecto fue conocido en el curso de la semana anterior y ya mereció visto bueno.

DIEZ POR CIENTO

La insignia o pins tiene un diseño de color dorado. Sobre el mapa de Bolivia aparece un balón; asimismo, una especie de anillo con los colores del emblema nacional y la inscripción: Bolivia - Mundial 1994.

La prueba será presentada en el curso de los siguientes días a la Federación.

En principio, la producción abarcará doscientas mil unidades para venta en el país y el exterior.

La venta en Bolivia comenzará en el curso de las siguientes semanas a un precio aproximado de un dólar.

En el extranjero, en cambio, costará entre dos y tres dólares, se anticipó.

Los ingresos de la entidad matriz del fútbol ascenderán al diez% de la venta total.

"... QUE SABE ES INSULTAR"

Atigrados reiniciarán mañana sus entrenamientos sin su entrenador

El presidente de The Strongest volvió a La Paz y al enterarse que Percy Luza, responsable de la Comisión Seleccionadora, le dijo que era "un ignorante en el fútbol", no se dejó esperar en su respuesta.

Jorge Sfeir se preguntó primero: "Yo quisiera que él sea presidente de Bolívar y haber si lo saca campeón la primera vez que es presidente? Entonces vamos a ver quién es más ignorante".

El directivo atigrado anotó que "menos mal que llegó Guido Loayza (presidente de la Federación Boliviana de Fútbol), que es mucho más preparado y mucho más inteligente. Inmediatamente en una reunión conmigo (ayer) resolvió todos los problemas de la selección y los clubes The Strongest y Bolívar, sin ningún inconveniente. Es lo que debería haber hecho Percy Luza".

Más adelante, agregó que "Luza no sabe medicina, no sabe fútbol y mucho menos sabe de ser una persona correcta y honesta y tratar con la gente. Lo único que sabe es insultar como si estuviera en el estadio. Nosotros ni en el estadio insultamos a la gente, ni al árbitro ni a nadie. Simplemente jugamos nuestros partidos y ganamos nuestro campeonato como debe ser, incluso ganando el Fair Play.

Seguramente soy muy ignorante porque mi equipo ganó el Fair Play?, porque ha sido el equipo más correcto? Al contrario, Strongest incuestionablemente ha sido calificado como el mejor equipo de la Liga este año, y sin tener una cantidad de estrellas o un gasto excesivo".

"Con eso le contesto, no necesito hablar más", puntualizó.

Finalmente preguntó "cuántas veces jugó al fútbol Percy Luza para decir que soy un ignorante".

APOYO TOTAL

Por otro lado, indicó que The Strongest "siempre ha apoyado a la selección y lo seguirá haciendo".

"Nunca he dicho que no se apoye a la selección. Es más, se reclamó que más jugadores de Strongest deberían estar en la selección. Pero tal vez los convoquen y los prueben, porque también en este momento en la selección los jugadores están probándose, no están yendo para quedarse definitivamente. Sé que el mismo Azkargorta no llamó a Jhonny Villarroel porque es un jugador al que lo conoce bien y que más bien está llamando a aquellos jugadores que quiere conocerlos más y verlos cómo responden en la selección", sostuvo Sfeir.

"Lo único que hemos pedido a la Federación -prosiguió- es que también colabore a Strongest para que pueda hacer un buen papel en la Copa Libertadores de América".

Jorge Sfeir

A propósito de jugadores de Strongest, informó que Milton Melgar no se integrará todavía en la selección porque pidió al técnico de la Azkargorta algunos días de licencia porque se encuentra muy saturado de fútbol.

La petición, al parecer, encontró buen receptibilidad.

MORELLI

Por otro lado, sobre la renuncia que presentó Rodolfo Flores Morelli, el presidente atigrado dijo: "Más que todo hubo una confusión. Ya se le ha preparado un documento. El está totalmente autorizado en todas las funciones que ha cumplido. Le hemos pedido que reconsidere su actitud. No había, además, ninguna necesidad de renunciar".

Luego expresó: "Creo que se ha dejado llevar un poquito por la prensa donde salió como una polémica. Muchas veces la prensa desvirtúa. Yo le he dicho que los artistas de cine no deben fijarse lo que sale en los periódicos, porque sino se vuelven como Maradona y empiezan a darles de balazos a los periodistas. Yo no me voy a poner de darles de balazos a ustedes. Algunas cosas sacan muy bien, pero otros escriben también disparates y a mí me da igual. Los artistas de cine no necesitamos seguir a la prensa tan de cerca".

REBAJA DE ALQUILERES

Con relación a la rebaja de alquileres, Sfeir dijo: "Cómo no vamos a estar de acuerdo con que se rebajen los alquileres. Lo que pasa es que hay un mínimo que hay que pagar, pero no hay un máximo. En el momento actual, se hace un partido con cien mil dólares de recaudación, y el alquiler se lo come el diez por ciento. Pero si hay un partido con mil dólares de entrada, uno sale perdiendo".

LICENCIA

Por otro lado, el dirigente Omar Pino pidió licencia al club para atender motivos particulares.

Pino preside el Comité de Fútbol.

Jorge Sfeir, sobre el particular, aclaró que "no hay ninguna renuncia. Omar Pino está un poco enfermito, eso es todo. Por eso ha pedido licencia".

EQUIPO

En cuanto al plantel se informó que mañana retornará a los entrenamientos con vistas a la Copa Libertadores de América.

Anoche en reunión de directorio no se definieron todavía puntos relativos a los refuerzos.

Eso sí, se dijo que Carlos Aragonés no estará en el inicio de las prácticas porque estará en Cochabamba con la selección.

La tarea, por tanto, estará a cargo de sus colaboradores.

"Están fuera de lugar", dice Lara
THE STRONGEST RECHAZA DECLARACIONES DE ECHAZU

Para el vicepresidente de The Strongest, José Lara, las declaraciones que hizo el tesorero de Oriente Petrolero, Sergio Echazú, "están fuera de lugar".

El directivo cruceño cuestionó el título conseguido por el cuadro atigrado en el reciente torneo de la Liga, indicando que lo obtuvo "gracias a los árbitros".

"Obviamente -apuntó Lara-, parecería que es el único ciego que existe en este país que no se ha dado cuenta que Strongest ha ganado con todos los méritos el campeonato nacional".

Luego agregó: "Y no solamente ganó el torneo nacional, sino que también el "Fair Play", como el equipo más limpio del torneo".

Lara lamentó que Echazú se haya referido con esos términos al campeón nacional, luego de una campaña en la que realmente Strongest mostró que fue el más regular de todos los equipos que tomaron parte.

"Es más -acotó-, parece que es el único dirigente de Oriente que no está de acuerdo con nuestro título porque en la fiesta que tuvimos en Santa Cruz, después de la 'vuelta olímpica', se sumaron dirigentes cruceños y de Oriente, cuyos nombres en este momento no me acuerdo, pero nos felicitaron, como corresponde, además, a todo caballero y a todo buen deportista".

Finalmente expresó el club atigrado merece respeto porque todos quienes han seguido el desarrollo del certamen de fútbol, así lo han reconocido.

En acto a cumplirse esta noche
LIGA PREMIA AL CAMPEON

Milton Melgar

Santa Cruz, 7 (PRESENCIA), por Gonzalo Valenzuela.- Mañana martes, en ceremonia a realizarse en los salones del Country Club Las Palmas, la Liga del Fútbol Profesional Boliviano premiará al campeón y subcampeón del campeonato "Mario Murillo".

En la oportunidad, de acuerdo con el programa, inicialmente recibirá su premio el subcampeón nacional, el Club Bolívar y luego, culminando el acto, será entregado el trofeo "Mario Murillo", al Club The Strongest, como campeón nacional.

También se hará entrega de los premios otorgados por el diario El Mundo y Coca Cola, a los ganadores de Fair Play (Juego limpio). Estos premios serán entregados al Club The Strongest, a Milton Melgar y al árbitro Marcelo Ortubé.

Participarán del acto dirigentes del fútbol nacional y autoridades del deporte local

MOSQUERA, LA DUDA CELESTE

Santa Cruz, 7 (PRESENCIA), por Gonzalo Valenzuela.- El colombiano Miguel Mosquera es la única duda que tiene Blooming para el partido de revancha por la Copa Conmebol. Sin embargo, el cuerpo médico de este club está trabajando para rehabilitar al morocho defensor, ya que hasta el viernes, cuando vuelva a enfrentar a Oriente Petrolero, se pretende tenerlo en buena forma física.

Mosquera se resintió de una lesión en el tobillo y tuvo que abandonar el campo de juego al comenzar la segunda etapa del anterior partido contra Oriente.

Por lo demás, no hay otras preocupaciones para el segundo compromiso y en ese entendido el técnico Roberto Mariani pretende incluir a todo lo mejor que tiene en este momento, con el agregado que el argentino Marcelo Sozzani, estará más compenetrado de lo que el técnico pretende de él.

EX-PRESIDENTE ATIGRADO SE HARIA CARGO DE METALSAN

COCHABAMBA, 7 (PRESENCIA).- Dirigentes de Metalsan y el propio dirigente de The Strongest, Hugo Prada, admitieron hoy haber iniciado conversaciones para que el club sea de su propiedad para afrontar los torneos de fútbol de la Liga del 94 adelante.

Los acuerdos económicos podrían estar en base a la oferta inicial efectuada por el directorio encabezado por Edgar Rivera, de un patrimonio de 120.000 dólares dividido en acciones de diferentes precios.

Según trascendió en los mismos círculos, Prada adquiriría un sesenta a ochenta por ciento de las acciones del club cochabambino, para ser automáticamente en nuevo presidente de la institución.

El aporte de Prada sería en efectivo y con un grupo de 4 a 5 jugadores de primer nivel, tanto nacionales como extranjeros, que son de su propiedad y estaban militando en varios equipos profesionales en el reciente torneo "Mario Murillo".

Los contactos con el dirigente del fútbol paceño se hicieron por intermedio de Jhonny Bermúdez, quien dirigió técnicamente a los atigrados hace pocos años atrás, cuando Hugo Prada era presidente.

Actualmente Bermúdez es el entrenador titular de Metalsan en sustitución de Víctor Eduardo Villalón, teniendo interés por trabajar con él, según manifestaron las fuentes informativas.

Se sabe que Prada estará mañana en esta ciudad para concretar las operaciones y asegurar la presencia de Metalsan en el torneo liguero que se iniciará el 20 de los corrientes

A 129 días del mundial

Empató con Arabia
COLOMBIA "NERVIOSA E IRREGULAR"

Maturana, DT de Colombia

BOGOTA, 7 (ANSA) - Colombia lució "falta de fútbol, nerviosa e irregular" en el partido que empató 1-1 con Arabia Saudita, ayer en Jeddah, en su preparación al Mundial '94, afirmó hoy la prensa de ese país.

Según el diario "El Tiempo", el seleccionado colombiano "tras un buen primer tiempo, tuvo un bajón en el complemento y terminó salvándose ante la arremetida de los locales". La selección dirigida por Francisco Maturana y Hernán Darío Gómez cumplió una presentación "muy irregular" y "como se dice popularmente, la sacó barata ante los sauditas, que, en especial en la segunda parte, fabricaron por lo menos cuatro oportunidades claras para irse en ventaja", agregó "El Tiempo".

Colombia mostró dos variantes en su defensa, con la reaparición de Andrés Escobar, en remplazo de Luis Carlos Perea, y la alineación del lateral Gustavo Restrepo por Wilson Pérez

El onceno colombiano se fue adelante en el marcador con gol del atacante Iván Valencia a los 22', en tanto Saeed Owairan, igualó a los 58'. A su vez, El "Nuevo Siglo" tituló "Arabia Saudita demostró que Colombia necesita "camello" (trabajo). Sostuvo que el partido de ayer mostró que el equipo colombiano "está muy lejos de su nivel de juego, que necesita mucho trabajo y ante todo, que hay jugadores que definitivamente no encajan...".

"Como justificación al pobre segundo tiempo que hizo el representantivo criollo, se puede esgrimir el hecho del largo viaje, las dificultades de adaptación al horario y la mejor preparación física de los locales", aseguró.

Por su parte, "La Prensa" expresó que "una sorprendente selección árabe reveló la falta de fútbol del combinado patrio y errores que deberán ser corregidos a la hora de USA-94".

Los dos seleccionados volverán a jugar en Jeddah el próximo miércoles.

Para secretario general de la FIFA
ARQUEROS Y ARBITROS CAUSAN PERDIDA DE TIEMPO

Buenos Aires, 7 feb (EFE).- Los porteros y los árbitros son los mayores responsables de que "haya demasiado tiempo perdido" en los partidos de fútbol, afirmó el secretario general de la FIFA, Joseph Blatter.

La Federación Internacional de Asociaciones de Fútbol (FIFA) "quiere que el fútbol no sea aburrido", subrayó Blatter en unas declaraciones que publica hoy, lunes, el diario "Clarín" de Buenos Aires.

El directivo de la FIFA también advirtió que "hay demasiado fútbol defensivo y no de ataque", según un estudio efectuado por la institución tras el Mundial de Italia'90.

"Los árbitros pierden tiempo porque no tienen una condición física suficiente para seguir un juego de alto nivel", comentó.

Joseph Blatter sostuvo igualmente que los porteros "monopolizan el balón durante más de cuatro minutos de promedio", mientras que "en el 90 por ciento de los casos, los jugadores simulan estar lesionados".

Blatter se lamentó de que no se cumpla la regla según la cual los porteros no pueden dar más de cuatro pasos sin que el balón toque el suelo.

También criticó a los entrenadores "que presentan equipos con jugadores bruscos y violentos cuando en realidad el fútbol debe ser creativo y prporcionar placer al público".

Dijo que en el Mundial de EE.UU. la edad máxima de los jueces internacionales será de 45 años "y de 42 años en los torneos posteriores".

Pero, además, "se formará e instruirá a jueces de líneas que se especialicen en esa función y no sean árbitros como hasta ahora", agregó.

La FIFA "insistirá" en impedir las demoras en el juego, por lo que "ningún jugador lesionado podrá ser atendido en el campo de juego" a partir del próximo Mundial.

"Esto va a ser significativo en lo psicológico" para evitar que los jugadores simulen lesiones, indicó Blatter.

Igualmente, "se hará que los árbitros cumplan con expulsar a los jugadores que cometan faltas descalificadoras, como los golpes desde atrás. El reglamento es muy preciso, pero los jueces no lo cumplen", aseguró.

Joseph Blatter dijo que "en el futuro", los saques de banda se realizarán con el pie, ya que "hasta los técnicos que se han resistido a esa medida ahora piensan que es más fácil entrenar a los jugadores" para que dejen de usar las manos.

Según analista de fútbol
TRES PUNTOS POR VICTORIA APENAS PROPORCIONA CAMBIOS

Madrid, 7 feb (EFE).- La novedad introducida por la FIFA para la próxima Copa de Mundo de Fútbol, que del 17 de junio al 17 de julio se disputará en Estados Unidos, de premiar la victoria de un equipo con tres puntos en lugar de con dos, como es lo tradicional, apenas proporciona cambios.

La situación en las clasificaciones finales de los distintos grupos, al término de la primera parte del torneo, será casi la misma de siempre. A la segunda no le afecta esa normativa ya que los partidos son eliminatorios.

Unicamente en tres ocasiones de una veintena de posibilidaddes clasificatorias ofrecen una alternativa. En los demás casos posibles, todo quedará exactamente igual. Al ser sólo cuatro equipos por grupo no hay mucho margen para nuevas variantes.

La posición final de cada grupo arrojará, fuera de esos casos contados, los mismos valores, si al ganador de un partido se le dan dos puntos, por el sistema conocido, o tres, por el nuevo.

Uno de esos tres casos decidirá el liderato de un grupo, que antes estaba en disputa entre un equipo con dos victorias y una derrota, y otro con una victoria y dos empates. Al tener ambos cuatro puntos, el liderato era para aquel con mejor diferencia en goles.

El próximo mundial hará campeón al primero con seis puntos (dos victorias) y segundo al otro con cinco puntos (una victoria ydos empates).

Otro caso se presenta cuando un equipo se clasifica segundo con una victoria, un empate y una derrota (cuatro puntos) frente a otro con tres empates (tres puntos).

Hasta ahora, la diferencia de goles decidía la posición de ambos por estar igualados a tres puntos.

Algo similar sucede cuando un tercer puesto será para un equipo con una victoria y dos derrotas (tres puntos) frente a otro con dos empates y una derrota (dos puntos), que se quedará en cuarto y último lugar.

Este tercer caso apenas cuenta, pues resulta muy difícil clasificarse para la segunda ronda con sólo una victoria. Debería ocurrir ese fénomeno al menos en tres de los seis grupos.

En el resto de posibilidades, los tres puntos por partido ganado no alterarán las clasificaciones finales como puede apreciarse englobándolas en tres supuestos del campeón de grupo: tres victorias, dos victorias y un empate, y dos victorias.

En el primer supuesto -el campeón gana sus tres partidos- no hay cambio alguno en los cinco planteamientos posibles.

Tampoco cuando el segundo clasificado alcanza lo máximo -dos victorias- y el encuentro restante es ganado por el tercer clasificado (o termina en empate entre tercero y cuarto). Es igual el reparto de 6, 4, 2, y cero puntos, por el sistema tradicional, que 9, 6, 3 y cero por el nuevo.

Nada cambia en los dos casos en que el segundo y tercero ganan un partido y empatan otro (ningún equipo puede empatar tres veces si el campeón gana sus tres partidos), ni cuando segundo, tercero y cuarto ganan un partido cada uno.

La diferencia de goles decidirá sus clasificaciones.

Tampoco el nuevo sistema cambiará los valores clasificatorios cuando el segundo logra una victoria y un empate, el tercero una victoria y el cuarto un empate.

Sólo dos casos de los ocho del segundo supuesto -un campeón con dos victorias y un empate- ofrecen novedades.

Son los ya señalados en que un segundo clasificado aventaja con una victoria y un empate (4 puntos) a un tercero con tres empates (3 puntos), y un tercero con una victoria (3 puntos) a un cuarto con dos empates (2 puntos).

En los demás, la clasificación final es equivalente a la del sistema tradicional.

Tanto en las dos variantes en que primero y segundo igualan con dos victorias y un empate (7 puntos), como las dos en el segundo obtiene dos victorias (6 puntos), o segundo y tercero, una victoria y un empate (4 puntos), o tercero y cuarto, una victoria cada uno (3 puntos).

En una de las seis posibilidades del tercer supuesto -un campeón con dos victorias- aparece la otra novedad: ser líder con dos triunfos (6 puntos) frente a un segundo con una victoria y dos empates (5 puntos).

En los otros casos de este supuesto, son las diferencias de goles las que deciden en ambos sistemas. Así cuando hay tres equipos con dos victorias, en las dos variantes de los dos primeros con dos victorias, y cuando segundo y tercero suman una victoria y un empate.

Hay otros supuestos muy singulares. Sucederán cuando los cuatro equipos ganan un partido y empatan otro, o lo hacen tres equipos y el cuarto logra tres empates, o la totalidad de los seis encuentros terminan en empates.

(En uno de los grupos del pasado mundial se dieron cinco empates -a uno o cero goles-, en los seis partidos en disputa).

Resulta lo mismo darles cuatro que tres puntos. Al coincidir esos equipos en su puntuación, pasarán a la siguiente ronda aquellos que tengan una mejor diferencia en goles a favor.

Agresión a periodistas

MARADONA DECLARARA RECIEN PROXIMA SEMANA

Buenos Aires, 7 feb (EFE).- Diego Armando Maradona, convocado a declarar por la justicia argentina a causa del proceso que se le inició por lesiones leves y amenazas contra varios periodistas, no se presentará mañana a declarar ante el juez, anunció hoy a la prensa su abogado Hugo Wortman.

Maradona hirió la semana a cuatro periodistas que pretendían tomarle fotografías y entrevistarlo en su finca de verano situada en las afueras de esta ciudad al disparar con un rifle de aire comprimido.

Wortman indicó que los periodistas querellantes y la defensa del futbolista llegaron a un acuerdo para aplazar el interrogatorio previsto por el juez Francisco Lilo en la ciudad bonaerense de Mercedes, 100 kilómetros al oeste de esta capital.

El abogado señaló que una recomendación médica motivó el aplazamiento del trámite judicial y que "posiblemente" la semana próxima Maradona acudirá al juzgado.

Maradona, que el viernes abandonó la finca en la que se produjeron los incidentes, se encuentra con sus familiares más cercanos en la localidad de Oriente, en el sureste de la provincia de Buenos Aires.

El jugador pidió a los periodistas de la zona que intentaron entrevistarle que no le molestaran y les dijo que había viajado a ese lugar "para descansar por unos días".

En apertura de 102ª sesión del COI

SAMARANCH ABOGO POR LA PAZ EN YUGOSLAVIA

Lillehamer (Noruega), 7 feb (EFE).- El presidente del Comité Olímpico Internacional, el español Juan Antonio Samaranch, pidió hoy el cese de los combates y del "horror" en la antigua Yugoslavia, durante su discurso de apertura de la 102 sesión del COI.

Juan Antonio Samaranch abogó por la paz y el fin de la violencia en Bosnia. En su discurso, tuvo un recuerdo para las víctimas de la última matanza producida en Sarajevo, el pasado viernes, cuando un obús impactó sobre un mercado de la ciudad, causando 66 muertos.

"Hace tres días, el horror volvió a golpear de nuevo en la ciudad olímpica de Sarajevo. Nuestro mensaje es más rotundo que nunca. Por favor, deterned los combates; por favor, detened los asesinatos; por favor, bajad las armas", pidió el presidente del COI.

"No cejaremos en nuestro esfuerzo para contribuir, como estipula nuestra Carta, a lograr un mundo mejor y más pacífico", insistió Samaranch.

El discurso inaugural destaca cómo, hace tan sólo diez años, la juventud mundial se reunió en Sarajevo para celebrar la décimo cuarta edición del los Juegos Olímpicos de Invierno, "en un espíritu de amistad, solidaridad, juego limpio y colaboración por la paz".

"Fueron mis primeros Juegos Olímpicos como presidente del COI y, entonces, el comité organizador estaba compuesto por ciudadanos de Bosnia Herzegovina de distintas etnias y religiones, que convivían y trabajaban juntos", señaló.

La anterior sesión del COI, 101, se celebró en Mónaco el pasado mes de septiembre, mientras que la próxima, 103, tendrá como sede País entre el 4 y el 5 de septiembre próximos.

La sesión es plenario del COI y su principal función es la elección de la ciudad que organiza los Juegos Olímpicos. En estos momentos, participan en ella 89 miembros, incluido el presidente.

SE DESPISTO DAMON HILL

Montmeló (Barcelona), 7 feb (EFE).- El piloto británico Damon Hill (Williams FW15D Renault) se salió hoy de la pista, durante los entrenamientos que efectuaba en el Circuito de Catalunya, para preparar la temporada de fórmula uno, que se iniciará el 27 de marzo con el Gran Premio de Brasil.

Según explicó el propio piloto "el vehículo ha sufrido algún problema con el selector del cambio, ha perdido adherencia en el eje trasero y ha empezado a dar trompos".

Damon Hill agregó que "el vehículo ha chocado con el muro de protección al final de la recta" y precisó que aún no podía explicarse lo que había sucedido.

Los mecánicos de Williams, tras el accidente, han impedido a todos lo presentes acercarse al monoplaza, y rápidamente han procedido a tapar con una lona la parte posterior del coche.

El equipo Williams-Renault de Damon Hill ha solicitado a los responsables del circuito detener los entrenamientos durante algo más de una hora y sólo sus mecánicos han podido acercarse al monoplaza.

Por su parte el alemán Michael Schumacher ha probado el nuevo Benetton B194 Ford dotado con el motor Zetec-R, con el que ha marcado el mejor tiempo de la jornada con 1:18.91.

Schumacher aun no está plenamente recuperado de la intervención quirúrgica que sufrió en las rodillas el pasado mes de noviembre y está acompañado por un fisioterapeuta.

Sudamericano de Ascenso

ARGENTINA PASO A SEMIFINALES

ASUNCION, feb 7 (Reuter) - Argentina empató hoy 1-1 con Uruguay y de esa manera se clasificó para las semifinales del primer campeonato sudamericano de fútbol para la categoría de Ascenso que organiza la Liga Paraguaya de Fútbol.

Los goles fueron convertidos por Hernando Consiglio por Argentina y Luis Romero por Uruguay.

El encuentro entre Argentina y Uruguay correspondió al Grupo B y se disputó en el estadio "Villa Alegre" de la ciudad de Encarnación, 380 kilómetros al sur de Asunción, ante unos 2.500 espectadores. Con el empate, Argentina pasó a comandar las posiciones en el Grupo B con tres puntos, seguido de Uruguay con 1 y Chile sin punto alguno.

El miércoles por el mismo grupo, se enfrentarán Uruguay y Chile, cuyo ganador será el acompañante de Argentina en las semifinales.

El Grupo A es liderado por Paraguay y Bolivia con 2 puntos cada uno, cerrando las posiciones Brasil sin puntos. Paraguay enfrentará el miércoles a Brasil y un empate le bastará para avanzar a la siguiente etapa del certamen.

MENOTTI Y BILARDO EN MIRA DE ECUADOR

Quito, 7 feb (EFE).- La posible contratación de los directores técnicos argentinos César Menotti o Carlos Salvador Bilardo para que dirijan la selección de fútbol de Ecuador, ha sido insistentemente mencionada por la prensa de este país.

Menotti o Bilardo podrían ser contratados por la nueva directiva de la Federación Ecuatoriana de Fútbol (FEF), encabezada por Galo Roggiero, para dirigir a la selección ecuatoriana durante los próximos cuatro años.

Según los nuevos directivos, que no han informado nada de manera oficial sobre esas posibles contrataciones, su principal objetivo será lograr la clasificación para el campeonato mundial de fútbol en Francia en 1998.

El serbio Dussan Drasskovich dirigió la selección de fútbol de Ecuador durante los últimos cinco años y, aunque no logró la clasificación para el campeonato mundial, su labor fue considerada como la mejor en la historia del combinado ecuatoriano.

Buenos Aires: Ramón Medina Bello con la camiseta de su nuevo club, el Yokohama Marinos, remata al arco durante el partido despedida que el River Plate venció por 3-2 al equipo japonés. Medina Bello, jugador de la selección argentina, vistió la camiseta de la formación japonesa en los segundos 45 minutos y marcó un tanto.

Torneo Sub-23

PERU FRENTE A HONDURAS

Pereira (Colombia), 7 feb (EFE).- La selección peruana sub'23 de fútbol se enfrentará el martes en Pereira a la de Honduras, que lidera el Grupo B del Torneo de las Américas que se disputa en Colombia y que ya ganó de manera contundente a Chile por 3-1.

Perú, que perdió con Brasil 1-0 el sábado pasado, precisa de una victoria para mantener sus aspiraciones de pasar a la siguiente fase, para lo cual el técnico inca, Miguel Company, anticipó que los peruanos "harán el esfuerzo posible por obtener la victoria".

Los peruanos no podrán contar con su principal jugador, Flavio Maestri, expulsado en el pasado encuentro.

Los hondureños debutaron en Armenia frente a Chile y cambiaron la expectación en el grupo, pues de ser considerados adversarios fáciles, se convirtieron en uno de los máximos aspirantes, junto a Brasil, también favorito para llegar a la final.

Brasil y Chile jugarán el partido de fondo del Grupo B, también en el estadio Hernán Ramírez Villegas de esta capital del departamento de Risaralda.

Todavía no hay nuevo técnico, pero sí un asesor...

BARRIENTOS VUELVE A BOLIVAR

- Renace interés por contratar a Jhonny Villarroel
- Argentinos Pasculi y Saturno están en la lista

Víctor Barrientos será presentado hoy como asesor técnico de Bolívar.

El ex-técnico de San José de Oruro, que ya tuvo su paso por la "Academia", llegó a un acuerdo anoche con el presidente de la entidad, Mario Mercado, durante una reunión efectuada en el Gran Centro de Obrajes.

Barrientos no sólo se ocupará del primer plantel; el acuerdo radica también en prestar sus servicios en las divisiones inferiores. "Estoy contento de volver a esta que la considero mi casa, hay muchas cosas por hacer y estoy emocionado porque se me presenta una nueva oportunidad", sostuvo el nuevo asesor técnico de los "celestes".

Barrientos se pondrá a trabajar hoy con el primer plantel, será presentado en Tembladerani a las nueve y media de la mañana.

TECNICO

Todavía está en veremos la contratación del nuevo director técnico de Bolívar. Hasta anoche los dirigentes insistieron con algunas alternativas sin lograr un acuerdo satisfactorio.

Está prácticamente descartada la venida del chileno José Sulantay; también quedó en nada el intento por traer a Ignacio Prieto, con quien no se logró una comunicación.

Existen otras alternativas que serán analizadas en el curso de hoy para tomar una decisión final.

VILLARROEL

Bolívar volverá a la carga para intentar la contratación de Jhonny Villarroel. El directivo Wálter Zuleta dijo que hay de nuevo la intención de obtener la ficha de actuación del atacante de The Strongest.

Otros directivos no ocultaron su deseo de contar con el futbolista, aunque la situación todavía no está encaminada, por cuanto los "celestes" quieren primero arreglar la situación del director técnico.

En el exterior se ve la posibilidad de traer un centrodelantero; se habló de los argentinos Pasculi y Saturno, ambos de gran trayectoria. Empero las condiciones económicas podrían originar que se dé paso atrás y se opte por algún jugador nacional.

TRABAJO

Con varias ausencias debido a que algunos jugadores no retornaron todavía a la ciudad, Bolívar comenzó ayer sus entrenamientos de cara a su participación en la Copa Libertadores de América.

A los jugadores cedidos a la selección nacional, que son en total ocho, se sumaron otros que no acudieron al llamado de la entidad, pero se espera que hoy se reincorporen al trabajo del sub-campeón boliviano.

Entre los ausentes figuran el portero Víctor Aragón, el defensa Eduardo Jiguchi, y los argentinos Fabio Talarico y Pedro Igancio Salaberry, entre otros, aunque varios tienen permiso para retornar en el curso de la semana.

La labor se redujo a la plantilla alterna, mientras otros futbolistas, tal el caso de Ferrufino, se presentaron de todas maneras.

La primera práctica de este nuevo proceso estuvo dirigida por Luis Orozco, quien hoy cumplirá su último día de trabajo en Bolívar, toda vez que esta noche viajará a Cochabamba para incorporarse al trabajo del seleccionado nacional.

Lo propio acontece con el médico del plantel, Miguel Elías Zaiduni, quien fue convocado por Xabier Azkargorta para la concentración en el valle.

A propósito, ayer fue presentado el nuevo médico de campo de los "celestes"; se trata del galeno Jorge Blacutt, quien estará junto al plantel mientras dure la ausencia de Elías.

Bolívar proseguirá hoy sus entrenamientos en Tembladerani. A partir de mañana, en caso de no haber un nuevo director técnico, se hará cargo del trabajo el preparador físico Juan Mejía, teniendo como parámetro una labor exclusivamente de ese orden.

Arriba, Víctor Barrientos; a la derecha Rosso, Ferrufino, Montaño y Sandy, ayer en la reanudación de las prácticas.

Gracias a apoyo de Inti Raymi

ARRANCA CONSTRUCCION DE COMPLEJO "SANTO"

ORURO, 7 (PRESENCIA), por Humberto Cabezas.- El presidente ejecutivo de la empresa minera Inti Raymi, Mario Mercado Vaca Guzmán, colocará mañana (hoy) la piedra fundamental para la construcción del Centro Deportivo del Club San José, primera fase, en homenaje al aniversario cívico del Departamento de Oruro.

El conocido empresario y dirigente deportivo llegará a esta ciudad a las 15 horas, por vía aérea, acompañado por otros ejecutivos de la mencionada empresa y de Jaime Soria Galvarro, integrante de la comisión deportiva de San José que actualmente maneja la entidad.

Mario Mercado

La primera fase del centro deportivo comprende la construcción de una cancha de fútbol, con césped y otros servicios afines, con una inversión no menos a 240.000 bolivianos. Esta obra será levantada en un predio de cuatro hectáreas que CORDEOR transfirió al Club San José, en el sector este de la ciudad donde debía ser construido el parque industrial.

La empresa Inti Raymi apoyará con recursos para la construcción del centro deportivo mencionado. Esta misma empresa costeó en 1992, la instalación de la iluminación artificial del estadio "Jesús Bermúdez" cuando San José se clasificó por primera vez a la Copa Libertadores de América. El pasado año también respaldó con 45.000 dólares al equipo "santo".

JUGADORES

Sin confirmación, se informó que Mercado también hará conocer a los aficionados orureños, nombres de jugadores de primer nivel que serán transferidos a San José como refuerzos para la presente temporada futbolística.

El pasado año, Mercado hizo posible la transferencia de Víctor Hugo Antelo, Roberto Pérez y Oscar Villegas, jugadores que cumplieron satisfactoriamente, hasta ahora, en el club orureño.

San José aspira a contar con Eduardo Jiguchi, Mauro Blanco y Richard Cueto para su primer plantel.

GONGORA A CARGO DE SAN JOSE

Oruro, 7 (PRESENCIA), por Humberto Cabezas.- El actual ayudante de campo Edgar "Pacho" Góngora asumirá la responsabilidad de entrenar al elenco de San José, mientras la comisión deportiva decida la contratación del director técnico para el campeonato que comenzará el 20 de este mes. "Pacho" Góngora trabajó junto a Víctor Barrientos, desde hace dos meses hasta la finalización del campeonato que no fue afortunado para San José.

Miembros de la comisión deportiva organizada recientemente para manejar los destinos de San José, confirmaron que el planiei comenzará a trabajar el jueves 10 de este mes, en el estadio "Jesús Bermúdez" con los jugadores del club y un grupo de futbolistas juveniles que quiere enrolarse al elenco "santo".

Es probable que también estén presentes otros futbolistas que desean vestir la camiseta de la "V" azulada en 1994, entre ellos por lo menos cuatro de primer nivel gestionados recientemente con el apoyo del dirigente Mario Mercado Vaca Guzmán.

Ramallo y Antelo

ORIENTE CONTRATO DUPLA GOLEADORA

Santa Cruz, 7 (PRESENCIA), por Gonzalo Valenzuela.- Ha sido oficializada por el presidente de Oriente Petrolero, la contratación de Víctor Hugo Antelo, que pasa a ser el tercer refuerzo que tiene este club, de cara a la Copa Conmebol y al torneo nacional que se avecina. Miguel Antelo dijo estar satisfecho por esta contratación, porque se trata de un goleador que vuelve a Oriente, que fue precisamente el club que lo lanzó al fútbol grande. "Los dirigentes tenemos la obligación de que Oriente Petrolero siempre esté peleando los primeros lugares y por eso hemos hecho un esfuerzo económico para tener al mejor goleador de las eliminatorias, William Ramallo y ahora a Tucho Antelo, el goleador del campeonato recién concluido", destacó el dirigente.

Por su parte Tucho Antelo agredeció que Oriente Petrolero hubiera puesto su confianza en su capacidad, manifestando: "estoy contento de volver a Oriente y espero hacerlo bien, respondiendo a esta confianza que los dirigentes han depositado en mi persona, y lo haré de la mejor forma, es decir marcando goles". Además de Antelo, los verdolagas han asegurado la presencia de Hugo Pinto, lateral que militaba en Destroyers y cuyo pase era de propiedad de Lorgio Blanco, ex presidente de este club y practicamente descuentan que Miguel Angel Carrillo, también procedente de Destroyers, juege este año en Oriente, ya que su pase también es de Lorgio Blanco.

El plantel reanudó sus entrenamientos, pensando en el segundo partido por la Copa Conmebol, el próximo viernes. Con solo empatar, Oriente Petrolero habrá asegurado su pase a la fase en la que competirá contra rivales extranjeros.

INAUGURAN TORNEO "CONDOR DE PLATA"

Recién hoy se iniciará el torneo internacional de tenis "Cóndor de Plata" en La Paz.

Ayer no se realizaron los primeros encuentros, como estaba programado, debido a que algunas delegaciones llegaron con cierto retraso.

Ante esta situación, los organizadores resolvieron postergar lo programado para la primera jornada.

Es más, el acto de inauguración tendrá también lugar este mediodía, en predios del Club de Tenis La Paz, en la zona de La florida.

Este certamen, que es parte del Circuito de la Confederación Sudamericana de Tenis, está reservado para tenistas de 14 y 16 años, damas y varones.

Los partidos se singles comenzarán a jugarse desde las nueve de la mañana.

Los de dobles a partir de las tres y media de la tarde.

Las finales será el sábado.

Participan representantes de varios países del continente.

El equipo de Centroamérica que tomará parte en el "Cóndor de Plata".

PARTIDOS

Estos encuentros han sido programados para hoy:

En categorías 16 años:

Juan Pablo Luzardo (Venezuela) jugará con Julio Lozano (El Salvador); Leonardo Oporto (Bolivia)-Lian León (Cuba), Pablo Ramos (Bolivia)-Renato Misutani (Brasil), Lisandro Morelli (Argentina)-A. L. de la Vega (Bolivia), Emilio Britez (Paraguay)-Lenin Cárdenas (Venezuela), Gerardo Heyser (México)-Cristian Sánchez (Ecuador), José Baires (El Salvador)-Jorge Escalón (Colombia), Ricardo Risso (México)-Richard Villegas (Bolivia), Pablo Salinas (Bolivia)-Andrés Guidalli (Uruguay), Carlos Vargas (Panamá)-Javier Taborga (Bolivia), Antonio Salinas (Bolivia)-Alejandro Franquie (Venezuela), Augusto Ricciardi (Uruguay)-Andrés Asturias (Guatemala), y Gabriela Ibarrola (Paraguay)- Andrés Antezana (Bolivia).

En 14 años:

Manuel Lievano (Colombia)-Fernando Ramos (Bolivia), Augusto Zanabria (Bolivia)-Rodrigo Pacheco (Bolivia), Rodrigo Villarroel (Bolivia)-Fernando Ortega (Colombia), Pablo Alvarez (Bolivia)-Bruno Faganello (Brasil), Carlos Matos (Brasil)-Pedro Paz (Bolivia), Eduardo Valdivia (Bolivia)-Arturo Schaerer (Paraguay), Diego Valenzuela (Bolivia)-Diego Sist (Paraguay), L.M. Lazo de la Vega (Bolivia)-Laura Bernal (Paraguay), Mónica Póveda (Bolivia)-María Julieta Lilio (Argentina), Paola Gonzáles (Bolivia)-Jazmín Sandoval (Cuba), Elena Jurcich (Uruguay)-Janelvis Carrasco (Cuba), Mónica Pimentel (República Dominicana)-Moira Pérez (Bolivia).

En 14 años, damas:

Tatiana López (Colombia)-Sabrina Libonati (Uruguay), Natalia Collantes (Colombia)-Pilar Piana (Ecuador), Claudia Herbas (Bolivia)-Mariana Máceres (Bolivia), Frances Girón (El Salvador)-Daniela Aneyba.

En capital cruceña

CARLOS NAVARRO DEBUTO GANANDO

Santa Cruz, 7 (PRESENCIA) Por Gonzalo Valenzuela.- Fue inaugurado esta noche el torneo internacional de tenis juvenil "Condor de Plata", con la participación de jugadores, damas y varones de Argentina, Alemania, Brasil, Bosnia, Cuba, Japón, México, Paraguay, Perú, Polonia, Portugal, República Dominicana, Trinidad y Tobago, Uruguay, Venezuela y el anfitrión, Bolivia.

La inauguración sufrió un retraso, a raíz de que recién a las 16.30 horas fue realizado el sorteo de los partidos, debido a que a poco antes llegó a esta ciudad el supervisor de la COSAT, el dirigente venezolano Ronald Gomez.

En dicho acto, además del nombrado, estuvieron presentes el presidente de la Federación Boliviana de Tenis, Edmundo Rodriguez, el director del Instituto Departamental de Deportes, Fernando Menacho, el presidente de la Asociación Cruceña de Tenis, Fernando Arana y todo su directorio y numeroso público.

En la primera jornada se vio un buen nivel y durante la misma, los bolivianos Roberto Glogau y Carlos Navarro, lograron sendas victorias, superando a Gustavo Lazarte de Perú, por 6-4 y 6-1 y a Max Murillo, de Venezuela, por 6-0 y 6-1, respectivamente. En cambio Eduardo Kholbert no tuvo la misma suerte, ya que cayó ante el argentino Guillermo Cañas, por 3-6 y 4-6. Cuando efectuamos este envió, seguía jugando el boliviano Horacio Valenzuela, frente al brasileño Favio Alem.

Para mañana está anunciado el inicio de la competencia de damas, donde participarán las bolivianas Sandra Kellemberger y Gabriela Melendres.

El torneo se juega en las canchas del Cñub de Tenis Santa Cruz y comprende la categoria 18 años.

HARAN DOS CENTROS DE ALTO RENDIMIENTO

La Secretaria Nacional del Deporte, dentro de sus planes destinados a buscar la superación de los deportistas de nuestro país, tiene en proyecto destinado al establecimiento de centros de alto rendimiento.

Uno de ellos estaría ubicado en la región occidental del país y el otro en la oriental, aunque aún no se han determinado con precisión los lugares donde serán emplazados.

La puesta en funcionamiento de estos importantes centros de preparación para los deportistas de élite del país dependerá de la otorgación del presupuesto de veintitrés millones de dólares que se ha puesto a consideración del Poder Ejecutivo que lo incorporó al Presupuesto General de la Nación, el mismo que está en sus instancias finales de consideración por parte del gabinete, para posteriormente pasar a consideración del Congreso Nacional, donde será objeto de un análisis final.

Del monto de veintitrés millones de dólares que requiere la Secretaria, quince deberán provenir del Tesoro General de la Nación; tres del aporte de las corporaciones de desarrollo de los nueve departamentos; y los restantes cinco de créditos externos destinados al área del deporte y la recreación.

FELICITACION

La Secretaria Nacional del Deporte envió sendas cartas de felicitación a los presidentes de los clubes The Strongest y Bolívar por haber conseguido el campeonato y subcampeonato respectivamente del recien concluido certamen liguero correspondiente a la pasada temporada.

En ambas misivas Rolando Aguilera, titular de la SND, desea también a ambos equipos que tengan una exitosa participación en la próxima versión de la Copa Libertadores de América, en la que participarán representando a nuestro país.

VEGA ASUMIO EN LA ASOCIACION OBRERA

Flores Morelli entrega el trofeo al campeón del '93, Club Integración. Abajo, Paredes se dirige a la concurrencia.

En ceremonia especial celebrada el pasado sábado, la Asociación Obrera Deportiva de La Paz, posesionó a su nueva mesa directiva que regirá los destinos de la institución por los dos próximos año. Asimismo, proclamó a sus campeones y subcampeones de la temporada 1993 en las disciplinas de fútbol, fútbol de salón, basquetbol y voleibol en sus diferentes divisiones y categorías. El acto tuvo lugar en el salón de honor de la entidad cuya sede está ubicada en la Plaza San Martín.

El nuevo directorio está integrado por Federico Vega, presidente; Roberto Poroma, vicepresidente; Alberto Camo, secretario general; Rolando Peñaloza, tesorero; Omar Simons; secretario de relaciones; Daniel Mancilla, secretario de actas; Edwin Delgadillo, secretario de planificación y estatutos; Fermín Calderón, secretario de prensa y propaganda; Froilán Escobar; Hugo Cárdenas, presidente colegio de árbitros; Waldo Rivero, Pedro Rodriguez y José Luis Aramayo, vocales.

Los campeones distinguidos, en los diferentes deportes, fueron los siguientes:

Fútbol: Primera de Honor: Club Integración; Primera de Ascenso, Sebastian Pagador; Segunda de Ascenso: Atlético Mocomoco; Seniors: Club Virreyra; Juvenil: Club R. Caine; Infantil: Club S. Toledo.

Fútbol de Salón: Primera de Honor: Segurantil; Primera de Ascenso: San Carlo; Segunda División: Palmeiras; Seniors: Palmeiras; Juvenil: Boca Juniors; Pre-juvenil: Lagartos; Infantil: Boca Juniors; Mascotas: Moscovia; Mosquitos: Boca Juniors y Bichitos: Cade..

Basquetbol: Juvenil, Los Chinos; Damas: Tupiza.

Voleibol: Primera de Honor (damas): Batt; Primera de Ascenso (damas): Moscovia; Segunda de Ascenso (damas): Fútbol Juniors; Menores (damas): Unión 80; Varones Ascenso: Moscovia.

Para habilitar la tribuna infantil

ESPERAN ORDEN EN SANTA CRUZ

Santa Cruz, 7 (PRESENCIA) Por Gonzalo Valenzuela.- El Instituto Departamental de Deportes está a la espera de lo que determine la Liga del Fútbol Profesional Boliviano, para habilitar una tribuna especial destinada a los niños menores de edad, cumpliendo así lo determinado por la Secretaría Nacional de Deportes, que ha emitido una resolución por la cual se crea, en todos los estadios del país, una tribuna infantil para niños menores de 12 años.

Sobre este tema, la primera autoridad deportiva de Bolivia, y gestor de esta iniciativa, recalcó que el actual Gobierno está empeñado en favorecer a las grandes mayorias y que uno de los pasos, es facilitar a que los niños menores de 12 años puedan ver a sus ídolos jugando en los estadios de fútbol de todo el país.

Rolando Aguilera dijo " en los últimos tiempos los niños eran despreciados, ya que tenían que buscar un gancho o colarse, si podían hacerlo", y esto queremos que se termine. Los niños deben ser los principales protagonistas de los partidos de fútbol y en ese sentido tendrán derecho a ingresar gratis a una tribuna infantil y así poder ver en acción a sus equipos favoritos y, sobre todo, a sus ídolos futbolísticos", enfatizó.

MANGAS

El Instituto Departamental de Deportes no es partidario de que se compren mangas para el ingreso de los jugadores al campo de juego del estadio Tahuichi, tomando en cuenta que este escenario tiene mayores seguridades que otros del país, donde no están exigiendo estas protecciones.

Se considera que elevando la malla olímpica en determinados sectores, se habrá superado cualquier problema que se presente.

La Liga de Fútbol ha estado solicitando la implementación de mangas, e incluso ha entregado cotizaciones de las mismas a las autoridades del IDD

ATLETISMO A PARTIR DEL 19

El 19 de este mes se daría inicio a las actividades de la Asociación Atlética de La Paz, con la realización de una prueba de cross country, en la que participarían atletas de las diferentes categorías, tanto damas como varones.

La fecha sin embargo aún no ha sido ratificada, aguardándose que ese hecho se produzca en el curso de esta semana.

Otra de las determinaciones que tiene que tomarse es la referida al lugar donde se efectuará la citada prueba.

El cross country se llevaría a cabo en Alto Irpavi, en el circuito del motocross.

ELECCIONES

En el curso de esta semana se espera que sea conocida la convocatoria para las elecciones de la Asociación Atlética de La Paz.

El acto plebiscitario se efectuará el venidero 22 del presente mes.

La anterior semana se eligió al comité electoral, el mismo que está conformado por Edwin Lobatón, Lourdes Ledezma y Mario Paz. Precisamente esta comisión es la que deberá emitir la respectiva convocatoria.

Alejo Montaño estuvo presidiendo la entidad, sucediendo en el cargo a René Ossio. Existen dos corrientes de opinión entre los clubes afiliados a la entidad del deporte base, una que propugna la reelección de Montaño en la presidencia y otra, minoritaria, que sin embargo no tiene candidato definido.

Nacional de voley

LUPITA INTENSIFICA ENTRENAMIENTOS

POTOSI, 7 (PRESENCIA) por Oscar Revilla.- Con miras a su participación en el próximo campeonato nacional de voleibol, que a nivel de clubes campeones, varones, se realizará en Sucre, entre el 8 y 13 del siguiente mes de marzo, la representación de "Lupita", campeón potosino, en las próximas horas se trasladará a la ciudad de Oruro, con el propósito de intensificar sus prácticas.

La determinación de entrenar en Oruro, surgió porque Nestor Molina, técnico del plantel, radica en esa ciudad y es difícil que se traslade a Potosí.

Mario Viaña, dirigente del plantel, sostuvo que "en la últimas horas se ha tenido una comunicación con Nestor Molina, donde se ha oficializado el viaje a Oruro del equipo de Lupita, es por esa razón que nos trasladaremos el jueves por la noche, para que a partir del viernes iniciemos el trabajo" apuntó Viaña.

POSESIONAN DIRECTORIO DE AUTOMOVILISMO ESTA NOCHE

Esta noche será posesionado el nuevo Directorio de la Asociación de Automovilismo Deportivo de La Paz, a cuya cabeza se encuentra Viktor de los Heros.

El acto tendrá lugar a las 19:30 horas en ambientes del restaurante Vienna.

La ocasión también servirá para recordar un nuevo aniversario de fundación de la entidad que aglutina a los pilotos paceños.

El cuerpo directivo que asumirá funciones hoy será el siguiente:

Presidente: Viktor de los Heros

Vicepresidente: Armin Franulic

Directores titulares: Sergio del Castillo, Fernando Meneses, Armando Romero, Ludwing Quiroga, Roberto Sánchez y Gonzalo Garafulic.

Directores suplentes: Anibal Monterrey y Jesús Alanoca.

De los Heros, en realidad, continuará al frente de la Asociación, cargo al que tuvo que asumir el año pasado en una situación de emergencia.

Hay buenos planes para esta temporada.

Por un lado se pretende atender con prioridad el acabado del autódromo de Pucarani. Para ello se recurrirá a muchos sectores para obtener el financiamiento que es necesario.

Por otro lado, en los deportivo, se piensa desarrollar un campeonato atractivo y con carreras cortas.

Por lo menos siete pruebas contemplaría el calendario '94 del automovilismo en La Paz.

HISTORIA

La entidad "tuerca" se fundó en esta ciudad un día como hoy, en 1955.

Entonces nació con el nombre de Asociación Deportiva de Volantes La Paz.

Su primer directorio estuvo conformado así: Raúl Jauregui (Presidente), Enrique Zbinden (Secretario General), Juan Rodríguez Vera (Tesorero), Belisario Benzi, Gustavo Peredo y Hermo Orthuela (volcales).

El nombre de esta institución cambió en los últimos años. Ahora su razón social es Asociación de Automovilismo Deportivo de La Paz.

Armin Franulic. Es vicepresidente.