BANCO DE LA PAZ
Un Gran Banco

❑ **Hoy se cumple paro de 24 horas de la COB**

Página seis

❑ **Desgracia enluta a familia de Vicepresidente**

Página siete

ENLACE
BANCO DE LA PAZ
Un Gran Banco

PRESENCIA

MATUTINO FUNDADO EL 28 DE MARZO DE 1952 - AÑO XLII - Nº 12.708
LA PAZ, BOLIVIA, MARTES 25 DE ENERO DE 1994 - 34 PAGINAS - PRECIO: LA PAZ Y EL PAIS Bs. 2.50

En esta Edición

lo marcha

gresas privadas de
ú y Bolivia
utarán obras en
eto de Ilo
gina 12).

nstructores

DCO rechazó
esta
amental de
ular deudas con
s de capitalización
ras del Tesoro
gina 4)

espaldo

unda reunión
ional de prefectos
ya políticas
ernamentales
ESENCIA del País,
gina 1).

leco"

gado antidroga
uirió presencia de
otraficante
melo Domínguez el
febrero (página 7).

minario

aldías analizan rol en
centralización, en
inario auspiciado
LDIS (página 5).

tapata

acusa a Ministro
es de tráfico de
encias en licitación
arretera Cotapata-
a Bárbara
gina 5).

mbios

isionado de la paz
éxico propuso un
bio nacional
gina 9)

Marginación, miseria y maltrato

Migrantes bolivianos viven un "calvario" en Mendoza

De los 120.000 bolivianos que radican en esa provincia argentina, 90 por ciento está dedicado a la agricultura y bajo el nombre de "golondrinas" trabajan en la cosecha de tomate, papa, ajo y cebolla.

Miles de migrantes bolivianos que dejaron el país en busca de trabajo y mejores condiciones de vida en la provincia Mendoza, de Argentina, soportan dificultades mayúsculas, entre ellas marginación, miseria y maltrato, según un testimonio escrito entregado a PRESENCIA.

Alberto Cardozo y su hijo José Luis, que lograron consolidar su residencia en Mendoza, revelaron que los bolivianos migrantes, en su mayoría campesinos de Chuquisaca y Potosí, viven un verdadero "calvario" en la vecina república, donde son sometidos a "trabajos inhumanos".

Explican que de los 120.000 bolivianos que radican en Mendoza, un 90 por ciento está dedicado a la agricultura y que bajo el nombre de "golondrinas" trabajan principalmente en la cosecha de tomate, papa, ajo y cebolla.

Comentan, por ejemplo, que el obrero boliviano es requerido porque "demuestra resistencia" en los trabajos más duros y explican que son calificados "como trabajadores, de alto rendimiento, puntuales, sumisos, tímidos, parcos, no espontáneos, inhibidos".

"Son poco exigentes en las condiciones de vivienda, son muy curtidos y se enferman poco, no crean problemas. Son fieles mientras mantienen la relación pactada con su patrón. Son ahorrativos, llevan una vida austera, pero carecen de hábitos bancarios y se desconoce que hagan remesas a su país", dicen sobre los comentarios de los argentinos sobre los migrantes bolivianos.

Los Cardozo sostienen además que los argentinos consideran que, pese a su pobreza y limitaciones en su formación, "los migrantes son respetuosos y que no dejan de trabajar para conversar. Son aptos para cualquier tarea de campo".

"Se conoce el caso de un grupo de obreros (migrantes bolivianos) que a causa de un tornado perdió su vivienda y la mayoría de las pertenencias. Esto ocurrió un día domingo, y sin embargo, el lunes estaban trabajando con toda normalidad, como si no les hubiese pasado nada", anotan.

Narran también que varios campesinos están afectados por el mal de chagas y la tuberculosis y explican que existen ancianos que llegan desde Bolivia para buscar a sus hijos y familiares que nunca volvieron a sus casas.

(Más información, PRESENCIA del país).

BID advierte turbulencia en América Latina

Sin embargo, Iglesias dice que las reformas deben seguir adelante.

MIAMI, Reuter.- El camino del ajuste estructural puede aún presentar turbulencias y altibajos como en México y Argentina, pero existe un consenso en la región de que la reforma social y económica debe seguir adelante, dijo el presidente del Banco Interamericano de Desarrollo (BID), Enrique Iglesias.

"Por delante nos esperan periodos difíciles, con turbulencias, con idas y venidas...Todavía puede haber sorpresas," dijo este fin de semana en un seminario para periodistas latinoamericanos.

No obstante, Iglesias señaló que no cree que sucesos como el levantamiento del 1 de enero en el estado meridional de Chiapas en México y disturbios por reclamos salariales a mediados de diciembre en la provincia argentina de Santiago del Estero vayan a descarrilar las políticas de ajuste.

"Hay una coincidencia muy clara tanto en la sociedad como en los gobiernos" sobre la necesidad de seguir adelante con las privatizaciones y con el impulso de las políticas de libre mercado, afirmó.

Paradójicamente, el hecho de que la gente vea avances en el terreno económico la torna más impaciente por alcanzar resultados concretos que la beneficien. Pero a pesar de esa impaciencia, existe consenso en la región de que tanto el ajuste económico como el problema social deben ser atendidos a la vez si lo que se busca es una salida duradera, afirmó.

"La reforma económica reposa en la reforma social y la reforma social en la reforma económica. Son las dos caras de una misma moneda", dijo Iglesias.

Por tanto, lejos de flexibilizar el ajuste para atender los temas sociales más acuciantes como muchos reclaman, lo que hay que hacer es profundizar las reformas e impulsar el ahorro y el crecimiento económico.

"Si no, se va a estar distribuyendo pobreza", sostuvo el jefe del BID. Pero Iglesias dijo que, para poder hacer las dos cosas a la vez sin que un mayor gasto social desbarate las cuentas fiscales, los gobiernos deben sanear y hacer más eficiente la inversión en salud, vivienda y educación.

Los discordes en concordia
El presidente Gonzalo Sánchez de Lozada, asistió ayer al acto de inauguración de la feria aymara de Alasita, que estuvo a cargo de la Alcaldesa de La Paz, Mónica Medina. Allí compartió "ilusiones" con políticos de oposición Alberto Valle (ADN), Oscar Eid (MIR) y Carlos Palenque (CONDEPA). En el recorrido, Palenque dijo, refiriéndose al Presidente: "Espero que la batalla no comience hoy día" a lo que Sánchez de Lozada respondió: "No, no, hoy día es día de buena suerte y de 'ch'alla'". Por ello adquirió varios miles de dólares, en billetes de Alasita, para Presupuesto General de la Nación. En San Francisco, un sacerdote bendijo al pueblo.
(Más información, PRESENCIA del país).

Experto mexicano cuestiona reformas a Seguridad Social

No recomienda la separación de los seguros de corto y largo plazo.- Afirma que la capitalización individual es atentatoria al principio de la solidaridad.

La separación de la seguridad social mexicana en dos administraciones, de "seguros de salud" y "seguros de pensiones", ha perjudicado al crecimiento de la infraestructura hospitalaria y la ampliación de la cobertura de los seguros de salud a mayor población.

Este criterio corresponde al Dr. Francisco Méndez, Subjefe del Departamento de Hospitales del Instituto Mexicano de Seguridad Social que se encuentra en La Paz, por invitación de los ejecutivos de la Caja Nacional de Salud, para transmitir las experiencias mexicanas sobre "el manejo eficiente de los seguros de salud".

Mendez dijo que en su país los seguros de largo plazo generaron capitales que producen intereses que eran atraídos hacia la seguridad social cuando ésta necesitaba crecer y financiar nueva infraestructura hospitalaria y ampliar la cobertura de los servicios.

Sin embargo, en México "también a alguna gente se le ha antojado que los seguros de largo plazo deben salir de la administración de la seguridad social. Con esto, los seguros de corto plazo están padeciendo porque no tienen liquidez para ampliar su servicio en beneficio de la población", dijo Méndez.

Los seguros de salud y de jubilación de México están ahora separados en lo que respecta a su administración financiera, pero se mantiene la administración general única.

Este país tiene un sistema de seguridad social avanzado, que cubre al 60% de su población, en dos regímenes que son el "ordinario", que cuenta con 31 millones de asegurados y beneficiarios, y el de "solidarios habientes" que comprende a 11 millones de beneficiarios.

CAPITALIZACION INDIVIDUAL

Consultado sobre el modelo chileno de seguridad social que estaría sirviendo como ejemplo para la actual reforma boliviana, Francisco Méndez dijo que se trata de un régimen que atenta a la esencia solidaria de la seguridad social.

La capitalización individual fomenta el individualismo, lo que significa la destrucción de la cooperación solidaria. Por eso, ésta sería algo muy distinto a la seguridad social. "Si yo tengo aportes, hago crecer mi capital, pero si no tengo ¿Qué hago? Ese es el dilema", sentenció.

Foto Luis Bascopé

Magistrados enjuiciados

Oblitas y Poppe hacen causa común

Más allá de sus diferencias personales, los magistrados Edgar Oblitas y Ernesto Poppe harán causa común para defenderse en el anunciado Juicio de Responsabilidades que se instaurará en el Senado a principios de febrero, así lo hizo conocer uno de los encausados.

"Obraremos en conjunto para defendernos del atropello que se quiere consumar en nuestra contra", anunció el subdecano de la Corte Suprema, Ernesto Poppe tras reconocer que, hasta ahora ambos acusados actuaron de manera separada.

Poppe que mantiene temporalmente su residencia en La Paz, dijo que presentará varios testigos y hará uso de su derecho de recusar hasta a un cuarto de los miembros del Senado tal como dispone la Ley que norma los Juicios de Responsabilidades.

"No tengo la menor intención de dilatar el proceso, al contrario deseo que concluya pronto porque no existen indicios, todo ha sido forzado. Hasta ahora no comprendo cómo se pretende inculparnos si la principal prueba -que fue el video- ha sido descartada", señaló.

Oblitas y Poppe tienen marcadas diferencias personales que salieron a flote con el proceso que se les inició. El Subdecano reprochó a Oblitas el no haberle alertado sobre la denuncia de la Embajada en contra de su hijo y de no haber solicitado su excusa en el caso por el cual están siendo procesados. También amenazó con revelar supuestos malos manejos en la Corte pero hasta ahora no lo hizo.

(Más información, página cinco).

PRESENCIA
La Paz, Bolivia,
martes 25 de enero de 1994

Sociedad brasileña teme impunidad a corruptos

Por Arnaldo César

El proceso de depuración del Congreso brasileño no ha terminado aún, y el camino que queda por recorrer es largo y peligroso, advirtieron hoy miembros del parlamento.

La constatación es que nadie menos que el diputado Roberto Magalhaes, del Partido del Frente Liberal (PFL) del estado de Pernambuco, autor del informe de la Comisión Parlamentaria Investigadora (CPI) que pidió la anulación del mandato de 18 diputados y senadores acusados de desviar fondos presupuestales.

La comisión de la que Magalhaes fue relator sólo tenía poderes para investigar y señalar los culpables, mientras el castigo de estos depende de un nuevo análisis que será hecho por la Comisión de Constitución y Justicia y de la decisión final de los plenarios de la Cámara de Diputados y del Senado Federal.

A lo largo de este nuevo proceso, que debe demorar otros tres meses, puede haber lugar para presiones que lleven a que los parlamentarios culpables terminen por no ser castigados, como desea la mayoría de la sociedad brasileña.

"Los 18 legisladores acusados utilizarán todas las fuerzas de que disponen para evitar ser castigados. Tenemos que estar atentos para que eso no ocurra. De lo contrario, será una desmoralización general", advirtió el diputado Magalhaes.

El relator tiene razón. Tres de los diputados acusados, por ejemplo, integran la Comisión de Constitución y Justicia. Si no se los sustituye a tiempo, podría llegar a juzgarse a sí mismos.

Entre los 18 acusados se encuentra el diputado federal Ibsen Pinheiro, ex presidente de la Cámara de Diputados, considerado hasta la investigación como un ejemplo de rectitud y honestidad. A pesar de esos antecedentes, la CPI encontró pruebas irrefutables de su compromiso con los otros legisladores que se hicieron popularmente conocidos como "los enanos de la mafia del presupuesto".

Pinheiro era uno de los nombres que estaban a consideración del mayor partido político brasileño, el Partido del Movimiento Democrático Brasileño (PMDB), para una eventual candidatura presidencial en las elecciones de este año.

Fue a él a quien correspondió dirigir el proceso que resultó, a fines de 1992, en la separación del cargo del entonces presidente Fernando Collor de Mello, también destituido por corrupción.

Pinheiro ejerce fuerte influencia dentro del Congreso brasileño y ya ha revelado a sus amigos que no renunciará a una defensa contundente, en esta segunda etapa del proceso de anulación de su mandato.

El mayor y más devastador escándalo de la historia del Congreso brasileño ha dado una nítida demostración de que la clase política está dispuesta a transitar el camino de la moralidad y la ética.

Pero esa demostración, como lo ha reconocido incluso el presidente de la Cámara de Diputados, Inocencio de Oliveira, sólo tendrá resultados prácticos si se castiga a los culpables y se confiscan sus bienes para resarcir a la nación.

"Estamos atentos, y no permitiremos que engañen a la opinión pública. Los acusados tendrán anulados sus mandatos, duela a quien duela", aseguró a IPS el presidente de la Cámara.

De los 43 legisladores investigados por la CPI, fue sugerida la anulación del mandato de 18, mientras otros 14 deben ser nuevamente investigados por la Mesa de su Cámara y 11 fueron considerados inocentes.

Oliveira considera que el proceso de depuración no se limitará a los 18, acerca de cuya corrupción la CPI no tuvo ninguna duda. "No se engañen: Vamos a ir hasta el fondo, en esta historia. No sería extraño que el número de mandatos anulados llegue hasta los 30 o más", dijo el presidente de la Cámara.

Como se sabe los políticos, en Brasil y en cualquier parte del mundo, viven de promesas. Por lo tanto, debe concederse un crédito relativo a lo que dice Oliveira, incluso porque el mismo ya estuvo involucrado en un escándalo de perforación de pozos artesianos, hace tres años.

Se comprobó que Inocencio de Oliveira había utilizado los servicios de una empresa estatal de combate a la sequía para hacer perforar pozos de agua potable en sus haciendas, en la región noreste de Brasil. Aun así, llegó a la presidencia de la Cámara.

El presidente del Partido de los Trabajadores (PT), Luis Inacio Lula da Silva, que el año pasado afirmó que el Congreso estaba lleno de "picaretas" (expresión popular para designar a vivillos, aprovechadores y corruptos), ha lanzado un llamado de alerta.

"Si los brasileños no mantienen su vigilancia, esos 18 corruptos harán todo lo posible por librarse de la condena. Y no me sorprendería demasiado si en la próxima legislatura ellos apareciesen de nuevo en la Cámara, para seguir robando", dijo Lula, candidato del PT a la Presidencia de la República.

(Rio de Janeiro - Inter Press Service).

Resultados promisorios de la visita a MERCOSUR

Por Alfonso Finot

Siendo Bolivia un país signatario del Tratado de la Cuenca del Plata y miembro de FONPLATA, donde participan Argentina, Brasil, Paraguay y Uruguay, integrantes del MERCOSUR, la invitación al Primer Mandatario de Bolivia estuvo plenamente justificada, porque no es un personaje ajeno a la problemática regional.

Uno de los resultados obtenidos es la libre navegación en la hidrovía Paraguay-Paraná, hasta el Río de la Plata, en cuya desembocadura están los grandes puertos marítimos de Buenos Aires y Montevideo, donde atracan los barcos de más alto tonelaje del transporte de ultramar, sin los obstáculos del cabotaje.

Otra de las ventajas es la de haber obtenido para Bolivia la calidad de Observador permanente, lo que posibilita el conocimiento intrínseco de los problemas, hasta la total integración de los países que conforman el MERCOSUR, y cuando nuestro país tenga que incorporarse como miembro de pleno derecho y como gozne con el Pacto Andino, se salvarán muchos contratiempos.

En un breve artículo publicado por "PRESENCIA" (16/1/94) decíamos que el viaje del Presidente Sánchez de Lozada, "abre nuevas expectativas para que BOLIVIA SEA EL PIVOTE GEOPOLITICO DE CONVERGENCIA del MERCOSUR, del Pacto Andino y también del Pacto Amazónico, contribuyendo positivamente a la integración de la América Latina".

El Presidente de la República a su retorno, señaló que: "Bolivia debe aprovechar la gravitación que tiene sobre el Pacífico, el Amazonas y la Cuenca del Plata para buscar salida al mar por esas tres vertientes", afirmando finalmente: "Ojalá podamos lograr una salida al mar por esas tres vías hasta fines de siglo".

Esas posibilidades están perfectamente enmarcadas en la participación geopolítica, geoestratégica y geohistórica de Bolivia, sobre las tres vertientes, lo que por el momento existen, son dificultades geofísicas como las cachuelas del río Madera y la salida natural de Bolivia al Pacífico, que son perfectamente superables, con el avance científico de la tecnología moderna y una nueva estructuración del Tratado de 1904 con Chile, para lograr la integración real del Cono Sur.

Esas dificultades geofísicas, hacía el Plata, ya fueron estudiadas por el más notable pionero de la navegación por el río Paraguay, el insigne patriota Miguel Suárez Arana, que en un memorial presentado al gobierno boliviano ¡hace más de un siglo!, el 25 de septiembre de 1874, proponía: "establecer un puerto -que debió llamarse Bahía Negra- en la margen derecha del Río Paraguay, que se situará en el Litoral boliviano; una línea de navegación a vapor, desde Buenos Aires y Montevideo hasta el puerto nacional" y desde allí, trabajar a su propia costa, "sin pedir un centavo al presupuesto nacional", como reza en su memorial, dos caminos carreteros: uno, a Santa Cruz por Chiquitos y el otro a Lagunillas atravesando los desiertos del Izozog".

Miguel Suárez Arana e
morial afirmaba: "cuento co
te capital, del que dispo
emplearlo con mis propias
ciones en la realización de
sa que propongo, para pon
via en plena posesión de
oriental". Luego dice: "Yo
ñor a esa gloria!!!"

El gran patriota Suárez
también pidió autorización
mar a mi costa -dice- en la
Santa Cruz 50 hombres, da
Supremo Gobierno los rifles
ciones necesarios, y adem
cornetas". ¡No se le dio la
ción para fundar el Puerto
Negra ni los míseros arma
cornetas que pidió!

La negativa está firmad
cre, en junio 23 de 187
menos que por el Presiden
Frías y refrendada por
Dalence.

Por no haber salvado
mente esos territorios, casi
después, en 1932, Bolivia,
las cuatro cornetas, tuvo q
zar un Ejército de 150.00
para tratar de llegar a la
occidental del Río Paragua
desde Boquerón al Parag
diendo los bañados de la
Cuenca petrolífera del Sud
hoy constituye el erario de

*Alfonso Finot, es profesor d
Crítico de la Historia y de G
Fue miembro del Consejo Co
Ministerio de Relaciones Ext*

Onerosas licitaciones públicas

Por Fernando Baptista Gumucio

Las denuncias sobre arbitrariedades e incongruencias del Régimen de Licitaciones Públicas, contenido en el D.S. 21660, vienen ocupando cotidianamente las páginas de la prensa local, sin que hasta el momento hubieran sido motivo de consideración del Legislativo ni del Ejecutivo, para enmendarlas. A estas indefiniciones legislativas no es ajena la promulgación del cuestionado D.S. 23237 que creaba la Secretaría Nacional de Regulación de Adquisiciones Estatales, el mismo que no se sabe si está o no en vigencia todavía.

Hoy nos volvemos a referir a este tema porque las constructoras nacionales comprueban iguales incongruencias y ausencia de especificaciones claras, con relación a la adjudicación de la carretera Cotapata-Santa Bárbara, de enorme urgencia e importancia económica.

Oficialmente la opinión pública conoció que una Agencia Internacional habría ya seleccionado a la empresa extranjera interesada en la construcción de esa carretera y que el gobierno entrante no la habría tomado en cuenta probablemente por considerarla incompleta ya que no incluye todas las partidas exigidas en el pliego de especificaciones. Lo que no conoce el público es la disparidad de precios con relación al costo estimado por el Servicio Nacional de Caminos. Lo presumible en estos casos de adjudicación es que las ofertas sean parecidas o superiores a las estimadas como razonables por el Servicio Nacional de Caminos, pero no es sí. Lo paradógico es que casi todas las ofertas son inferiores llegándose al extremo de que la más baja es inferior en un 20% a lo estimado por dicho servicio, situación que en anteriores legislaciones provocaba su descalificación. Tal disparidad suscita dudas fundamentadas sobre los cálculos del Servicio Nacional de Caminos o encierra la intención de las empresas constructoras de solicitar posteriores reajustes al precio inicialmente adjudicado. Por consiguiente la anulación de la primera selección y la diferencia en los precios ofertados debería dar lugar a una nueva convocatoria, aunque ello represente una exasperante prórroga más para la construcción de tan importante carretera.

Lo curioso es que para la construcción de esta carretera el Servicio Nacional de Caminos ha escogido el trazado más costoso, lo que constituye un contrasentido con relación a la situación económica del país. Habiendo un camino consolidado (que podía ser ya asfaltado) han optado por otro totalmente distinto, únicamente ripiado y de innumerables túneles y puentes, obligando a que en el futuro el Estado se endeude todavía más para asfaltarlo e incorporarlo a los caminos vecinales que tanta falta hacen en los Yungas.

A estas objeciones debemos también reiterar la sistemática y tajante discriminación de la que han sido y son objeto las empresas constructoras nacionales, contrariando inclusive, el Decreto Ley 16.850 que obliga la participación de empresas bolivianas en la adjudicación de obras públicas. Corroborando esa disposición, el D.S. 21660 dispone que las Agencias Internacionales deberían añadir un 10% en el puntaje total calificado en favor de las empresas nacionales de bienes y servicios. No obstante, hasta el momento, ninguna empresa nacional ha sido beneficiada con esa proporción en el puntaje.

En más de una oportunidad las Agencias Internacionales han preferido empresas extranjeras tipificadas como insolventes no sólo por organismos como CORDECRUZ sino también por el Banco Mundial, tal como sucedió con la selección de la Consultora para la carretera Caihuasi-Confital, naturalmente en desmedro y perjuicio de las empresas nacionales. Pese a constituir en la actualidad la industria de la construcción la única fuente de capitalización empresarial y de ocupación laboral.

La transparencia es imprescindible en cuanto a la asignación de los recursos públicos procedentes del endeudamiento externo, pero, y con mayor razón, el uso apropiado de los disponibles para la construcción de obras viales en las que es tan importante el velar por los costos unitarios como por lo que pudiera resultar oneroso para el interés nacional.

Fernando Baptista Gumucio, fue Ministro de Finanzas.

Difícil tarea del Vicepresidente

Por Marco Antonio Eguino Humérez

En los últimos días, el vicepresidente Víctor Hugo Cárdenas ha sido blanco de numerosas críticas como consecuencia de algunas de sus declaraciones, la severidad de estas críticas no extrañan cuando ellas vienen de la oposición, pero, cuando provienen de personas, instituciones o medios de comunicación que se supone son imparciales, en este caso sí llama la atención, y es que tal vez, sin mala fe, caen en la intolerancia.

No conozco personalmente al señor Cárdenas, ni milito en su partido, y sólo sé de él lo que cualquier ciudadano común sabe a través de la prensa y televisión, pero por esta misma información noto que nuestro vicepresidente está haciendo enormes esfuerzos por compatibilizar su condición de representante de las naciones originarias, no sólo aymara, sino de todas las existentes en nuestro país, y su condición de aliado co-gobernante del partido ganador de las últimas elecciones nacionales, tarea sin duda difícil e ingrata.

¿Qué otra alternativa tiene aparte del malabarismo político que esto significa? Tal vez hacer el papel de vicepresidente divorciado y opositor a su compañero de formula. ¿Acaso no significa ésto renunciar a la posibilidad de hacer un trabajo más efectivo por aquellas mayorías marginadas a quienes representa?, estratégicamente sería un error. Probablemente el error que sí ha cometido, ha sido el declarar que él no ve que se esté aplicando en Bolivia una política económica neoliberal, cuando ésto en la realidad es indiscutible; pero lo que realmente no se ve es que éste -tal vez "Lapsus linguae" del vicepresiden
provocado un daño cat
como se podría deducir po
danada de críticas que se
después de esa declaración

Seamos un poco toler
nuestro vicepresidente que
cometido -hasta ahora- ningu
como para llamarlo "traidor".

Lo más importante es que
ñor Cárdenas sea consecuen
su ideología, sea leal a las tra
originarias de nuestro país
quienes tienen una gran
en lo que él pueda hacer p
nos represente dignamente
los bolivianos como lo h
haciendo hasta ahora.

*Marco Antonio Eguino Hume
bro de la Academia Nacional d
- Cochabamba.*

Cartas a: PRESENCIA

Acerca de alteraciones en Normas y Paten

"Señora Directora:

En la nota titulada *"Corrupción: Un cáncer que se extendió a Normas y Patentes"* publicada en Presencia el 24 de enero último, la redacción del artículo deja entender que durante el anterior gobierno se habría extendido la corrupción a la Oficina de Marcas y Patentes, hecho que, a su vez, habría obligado a la presente administración a iniciar un proceso de reestructuración para combatirla.

Esta información es falsa. Ni fue durante la anterior gestión que se iniciaron las irregularidades en la Oficina de Marcas -muy lamentables por cierto-, ni ha sido la actual administración la que inició un ataque frontal contra las mismas.

Para información suya, las irregularidades denunciadas en el artículo fueron detectadas en junio de 1993 y cortadas de raíz de inmediato, mediante la intervención de la Oficina, el despido de los funcionarios responsables, la correspondiente denuncia a Contraloría y el inicio de una reestructuración que acertadamente continúa la presente administración con el apoyo del equipo humano conformado durante mi gestión.

Esta información puede ser corroborada por la Asociación de Bufetes de Abogados de Marcas, así como por el funcionario a cargo del proceso de reestructuración al que hace referencia la nota, contratado por mi persona y ratificado por el actual gobierno.

Creo, Señora Directora, que en esta batalla que todos queremos librar contra los actos de corrupción, tenemos también que ser muy severos con quienes a través de medias verdades o aseveraciones premeditadamente ambiguas, sólo contribuyen a desinformar a la ciudadanía.

Coincidirá usted conmigo en que la manipulación sutil de la información -sea de la fuente o del medio que la difunde- no es ni más ni menos un acto de corrupción básico (no se manipula por casualidad o por error) que todos deberíamos repudiar y que estoy seguro su matutino y su Dirección tendrán la voluntad y firmeza de combatir.

Atentamente,

Ing. Luis Fernando Campero Prudencio

**Ex-Ministro de Exporta
Competitividad Econ**

Nota de Dirección.- U
lectura de la crónica perio
que hace alusión el ex Mini
pero, le permitirá constata
menciona claramente la fu
información. Las afirmacion
el Secretario Nacional de
Carlos Morales, en una c
de prensa que fue expresam
vocada para el efecto. Es p
quien deberá dirigir su que
demás, consideramos que
que contiene la carta contr
esclarecimiento de los h
nunciados.

Lo que nos parece una
es que el ingeniero Campe
dar lecciones de periodism
tro diario. Y más aún que su
una noticia que incomoda
de corrupción básico". N
molestado en comprobar
te de nuestros redactores
ninguna "manipulación s
información" sino la simp
cripción periodística de una
cia formulada públicamen
grabación conservamos.

Ley Forestal, una necesidad que merece trato cuidadoso

Por Arturo D. Villanueva I.

Pasiones, intereses y ópticas diferentes han sido despertadas al ponerse en el orden del día la necesidad de actualizar y adecuar al interés nacional, un Decreto Ley promulgado por un gobierno de facto en 1974 y por el que se rigen todas las actividades del sector forestal del país.

Si observamos con detenimiento, aunque la generalidad de los planteamientos están dirigidos a incorporar nuevas y mejores regulaciones que, según el interés de los diversos sectores, supuestamente son indispensables para lograr una mejor y completa Ley Forestal de la Nación; sin embargo, el común denominador de estas propuestas está reflejando una actitud intransigente que, muy al margen de predisponerse a construir un instrumento que asegure un futuro sostenible de nuestros recursos forestales y la conservación de la biodiversidad, mas bien está empeñada en buscar la imposición de su propia óptica o interés por encima de cualquier otra consideración.

Llama a la reflexión el hecho de que nunca como antes la opinión pública nacional haya sido bombardeada, como actualmente sucede, con propaganda de la Cámara Nacional Forestal que representa los intereses de la empresa privada. Ello es más llamativo cuando precisamente se está a punto de aprobar una nueva Ley Forestal y lo que se conoce no son los resultados y logros de lo que han venido haciendo en las concesiones obtenidas desde hace muchos años.

Mas bien, la propaganda difunde lo que eventualmente se podría obtener si, además de mantener el método y forma de explotación de los recursos madereros (sin que parezca importar la vida y biodiversidad incluida en los bosques), se mejorasen las condiciones de dicha explotación. Para ello propugnan que el Estado les otorgue de por vida las concesiones, pero no se habla de manejo y, menos, de garantizar la sostenibilidad de los recursos naturales que esperan pasen a su propiedad.

También llama la atención que el gobierno, empeñado en reestructurar el aparato de! Estado, se apresure a aprobar una Ley sin el consenso necesario.

Se sabe que desde hace varios años existen iniciativas que han venido impulsando la elaboración de una nueva Ley Forestal, sin que hasta ahora nunca se les haya prestado atención y, menos, exista la urgencia por aprobarla.

Es curioso que una Ley que tiene que ver con el futuro de los recursos naturales renovables del país y, por tanto, con el futuro mismo de nuestras bases de vida, pretenda ser aprobada apresuradamente, sí la discusión y consenso nacionales necesarios y en base a la iniciativa de algunos ministros y secretarios nacionales que anteriormente actuaron como consultores de la Cámara Nacional Forestal, uno de los sectores con mayores intereses en el tema.

Bajo esos términos, no parece prudente ni aconsejable precipitar una aprobación de Ley, cuando lo que se pone en juego está mucho más allá de una urgencia por reordenar el aparato estatal.

Por otra parte, es muy sugerente que la generalidad de los sectores involucrados en la discusión acerca de la Ley en cuestión, pero sobre todo aquellos que responden a corrientes conservacionistas y desarrollistas, restrinjan su óptica y su propuesta, para rescatar sólo las experiencias que se originan en los bosques tropicales.

Parecería como si sólo se tuviese que normar, legislar y regular lo concerniente a los bosques tropicales de nuestro país. Se olvida que existe un área global de más de 300.000 kilómetros cuadrados que incluyen una extensión (que también se va reduciendo muy rápidamente) de 80.000 kilómetros cuadrados de bosques nativos andinos.

Las prácticas extractivas y depredatorias que caracterizan a la relación que viene estableciendo el hombre con el bosque andino, no solamente ha reducido la masa vegetal y arbórea original y nativa, para dar lugar a pequeños reductos alejados y prácticamente inaccesibles, sino que está contribuyendo a perder la biodiversidad existente, a degradar los suelos, alterar el régimen hídrico y, por tanto, a reducir al mínimo la capacidad de renovar el ciclo de vida y producción que hasta aquí nos han ofrecido. No se olvide que la región andina de nuestro país concentra más del 50% del total de la población.

Por estas razones, y con el objeto de evitar precipitaciones y disposiciones incompletas o sesgadas, debería optarse por buscar los mejores aportes y procurar, a través de todos los medios, el consenso nacional que asegurará una Ley que verdaderamente responda al interés nacional.

Es necesario incorporar a los actores locales, las comunidades y población vinculada a los bosques, para que participen activamente en el manejo y uso racional y sostenible de sus recursos forestales. Tampoco se prevén, en el Proyecto propuesto, los mecanismos más adecuados para difundir y proveer el entrenamiento necesario de quienes están directamente relacionados con los
sos, para garantizar un ma
cional y adecuado de la reg
el agua y el suelo.

Se extraña la presencia de
siciones que permitan regla
de la tierra según su capa
uso mayor, de forma tal que
alteraciones y distorsiones
ción natural del suelo. Ta
siente el vacío de incentivos
muevan y alienten nuevas
nes y a la realización de
nes que alimenten y apo
mejores luces a un manejo
adecuado y sostenible.

Por todo ello, debería
en el reencaminamiento de
como es la forestal, que
el futuro de la biodiversidad
en el conjunto de bosques
(que no son solamente
asegure un manejo sosten
cional.

Arturo D. Villanueva I., sociólogo

PRESENCIA

Premios obtenidos
Nacional de Prensa- 1993
Interamericano de Prensa- 1993
Nacional de Periodismo - 1992
María Moors Cabot - 1990
América Latina - ALADI - 1984 y 1989
SIP-P.J. Chamorro - 1987
EFE de Periodismo - 1981

ctora: María Romero de Campero
r General: Carlos Ossio Amatller
r Adjunto: Juan Cristóbal Soruco Q.
de Redacción: Pedro Glasinovic V.

La Paz, Bolivia, martes 25 de enero de 1994

na frase poco feliz

ntre la patética sentencia que pronunciara el esidente Víctor Paz Estenssoro, a poco de ir el gobierno en 1985, cuando dijo que ia se nos muere" al inexplicable comentario residente de la República en sentido de que el ero es un país inviable, han pasado nada s que nueve años. Un tiempo más que ente como para que esa visión pesimista era dado un giro más esperanzador.

stificar la serie de heroicas medidas que se puesto en práctica desde entonces - y que no - con la cantaleta de que, caso contrario, pareceremos del mapa es una demasía.

s bolivianos somos terriblemente cons- s de que el nuestro es un país lleno de ltades, injusticias e inequidades en el que mucho que cambiar. Pero es el convenci- to de que esas dificultades pueden resol- el que nos mantiene unidos. Es esa fe en el no nacional la que nos permite seguir bre- para salir a flote. Y esto, porque además s problemas compartimos muchísimas co- rtas.

o cabe duda que esa debe ser también la convicción del Presidente de la República su malhadada frase ha sido producto de un verbal.

tendemos que existe una distancia entre pectativas que trae un candidato y las ldades con la que cuenta un gobernante rarlas a cabo. La realidad es siempre más o que imaginamos y más temprano que s ambiciosos proyectos tienen que aco- r a los recursos existentes. Los sueños ce aterrizar en la cruda aritmética que nos ma.

na disyuntiva tal sólo caben dos actitu- s de aceptación de las condiciones que realidad de un país que, evidentemen- no de los últimos lugares en materia rollo económico y social. La otra de rebeldía frente a esta situación y de un intento para cambiarla.

Por esta última vía han transitado revolucionarios de todos los tiempos. A muchos de ellos les debemos precisamente esa confianza de que ningún esfuerzo en ese sentido es vano. Lo mucho o poco que hemos avanzado se lo debemos a su patriotismo.

El camino es difícil y no se lo puede cubrir en un solo tramo. Todo lo perdurable se hace con sacrificio y hay que desconfiar de las soluciones fáciles. Por eso hay que evitar esa suerte de mesianismo que consiste en creer que un sólo gobierno podrá llevar a cabo la titánica labor de dar la vuelta al país como si fuera una calceta. Una visión que además de pretensiosa puede resultar de mucho riesgo.

No hay duda que Bolivia está en pos del cambio pues el aceptar las limitaciones que existen para avanzar no supone quedarse estancado. Todos aspiramos a ser mejores y debemos trabajar para lograrlo. Pero plantear que estamos ante la última tabla de salvación es reeditar la suerte de chantaje sicológico que intentó hace dos siglos Luis XVI cuando dijo: "después de mí el diluvio".

Toda esta digresión viene a propósito de una frase poco feliz que ha sido suficientemente aclarada por el Ministro de Comunicación y que ha servido para mostrar que el Primer Mandatario tuvo más de un lamentable *gaffe* durante la sesión de autocrítica que se llevó a cabo en la reunión nacional de dirigentes de su aliado en el gobierno, el Movimiento Bolivia Libre. Y esto porque no midió las consecuencias que pueden tener sus comentarios, incluso los que se deslizan sin mala intención. Lo que nos muestra que el tono que se puede utilizar en una conversación coloquial y la franqueza extrema, unida al sentido de humor, que es una de las características de don Gonzalo Sánchez de Lozada deben ser usadas con moderación en sus actuaciones públicas. No en vano es ahora el primer ciudadano de la Nación.

¿Es o no es verdad?

Por José Gramunt de Moragas, S.J.

Los políticos en juegos florales

Para solaz del 'respetable' los políticos se han puesto ocurrentes cuando lo normal es que repitan hasta el cansancio clichés manoseados. Ocurrió el pasado fin de semana cuando el Presidente, el primero en pronunciar frases ingeniosas pero reales, les cantó las cuarenta a sus socios del MBL por su juego doble de co-gobernar y co-opositar al mismo tiempo.

En esa oportunidad, Sanchez de Lozada sorprendió a fieles e infieles cuando dijo no comprender cómo su Gobierno lo había hecho tan mal en estos sus primeros seis meses. Aplausos por su sinceridad. Y agregó - ¡oh blasfemia inadmisible! - que el país era "inviable" si no se aplica, y muy pronto, la cirugía mayor que el Gobierno tiene preparada con la promulgación de un "paquete" de disposiciones trascendentales. Que son las que todos esperábamos pero que se han atrasado más de lo debido. Don Goni provocó enseguida una competencia de imaginación en las respuestas de sus opositores.

El jefe de CONDEPA, Carlos Palenque, en plan sicoanalista y con acendrada conciencia de patria, replicó achacando al Presidente de estar "perseguido por el complejo arguediano" por aquello de "país inviable". ¡Qué barbaridad si, con algunas píldoras de endo-ge-nismo, Bolivia sería la Suiza sudamericana!

El dirigente mirista Oscar Eid habló de otro complejo, esta vez esquizofrénico y telenovelístico, el "complejo de de Doña Flor y sus dos maridos": el país es viable, pero no el actual Gobierno, opinó, desmemoriado el mirista, olvidando que su partido - como Doña Flor - compartió el lecho con la derecha y la izquierda sin escrúpulos de bigamia.

Jorge Landivar, alto exponente de la 'nomenclatura' adenista descubrió las razones por las que el Gobierno lo ha hecho tan mal: "Improvisaron...". Y porque Goni no etiende al país por haber vivido muchos años fuera.

Entre el conocido ingenio del Presidente y sus émulos opositores, el debate político ha entrado en una fase digna de los payadores, tradicionales versificadores tarijeños que, al son de una música machacona, se contradicen y zahieren con rara habilidad de improvisación.

Y todo, porque el Presidente les ha leído la cartilla a los del MBL por su juego difícil de nadar y guardar la ropa: flotando en las aguas plácidas y templadas del poder y haciéndose, al mismo tiempo, los bravos de la oposición.

Don Goni les a dicho a esos muchachos que son magníficos por su honradez y juventud, pero que no valen un pimiento como fuerza en el Congreso si sus escasos votos son siempre opositores. ¿Para qué sirven entonces a la alianza gubernamental? Hay que estar a las duras y a las maduras. Por esto les ha invitado cortesmente a que se bajen del barco si temen que va a naufragar. Al pan pan y al vino vino.

La respuesta de los jóvenes honrados ha sido la que obliga su prudencia política: se portarán bien dentro de la coalición, aunque se reservan su derecho al pataleo cuando crean que deben salvar su identidad y todas esas cosas...

El ejercicio de ingenio nos hace bien a todos. Con tal de que no quede en juegos florales sino que sirva para poner las cosas en su sitio y hacer que el país sea "viable". Que en esto tenemos que empeñarnos todos.

El mundo de mañana

Por Arturo Uslar Pietri

Con su acostumbrada perspicacia y sólida información, la revista "The Economist" (enero 8-14, 1994) publicó un excelente reportaje sobre el nuevo orden mundial que puede preverse como posibilidad cierta después del fin de la Guerra Fría.

El enfrentamiento prolongado y creciente entre la Unión Soviética y los Estados Unidos, en todos los terrenos de la actividad, desde el armamento nuclear y la economía hasta la diplomacia y la pugna ideológica, convirtió al mundo, seguramente por primera vez en la historia, en el campo de lucha abierta de dos grandes contrincantes. Ese orden es el que ha desaparecido súbitamente con la desintegración de la Unión Soviética, la crisis ideológica del socialismo y la caída del Muro de Berlín.

Lo que pareció emerger de pronto, de manera súbita y asombrosa, fue una nueva situación mundial, sin enfrentamiento de superpotencias, sin amenaza de guerra nuclear, en la que los Estados Unidos ostentan una superioridad militar, política y económica no contrastada, y mucho menos desafiada, por ninguna otra concentración de poder. Actualmente nadie puede saber hasta dónde el pueblo de los Estados Unidos se siente motivado y dispuesto a hacer los grandes sacrificios de toda índole que le impuso esa situación amenazante, y hasta dónde es posible que un país de tal magnitud, que cuenta con inmensos recursos y posibilidades para lograr un nivel de vida excepcional, pueda asumir las pesadas cargas, los riesgos y las obligaciones que el difícil papel de policía del mundo le tendrían que imponer.

La primera impresión de optimismo que provocó la caída del Muro de Berlín fue pronto contradicha por el brote de situaciones conflictivas en diversos lugares del mundo, como ha sido el caso de Bosnia, el de Somalia, el de Haití y otros, que tuvieron su expresión mayor en el terrible episodio de la guerra contra Irak y las pretensiones agresivas de Sadán Hussein.

El escenario, tras de muy madura reflexión, que esboza la revista inglesa puede resultar sorprendente para muchos. Lo que prevén para comienzos del siglo XXI es el surgimiento de cuatro centros primordiales de poder en el mundo. El primero, desde luego, con mucha ventaja sobre cada uno de los demás, lo constituyen los Estados Unidos de América que es, en realidad, el único que dispone de medios y recursos para hacer sentir pronta y eficazmente su presencia en cualquier parte del globo. Además de los Estados Unidos, la revista señala otros tres grandes posibles centros de poder que son China, Rusia y Europa, en ese mismo orden de probabilidades.

Son muchas las interrogantes que semejante orden, en algunos sentidos sorpresivo, plantea para el futuro. La primera y más aparente, desde luego, es por qué no figura el Japón en esa lista.

Las razones que se aducen son muchas e importantes. La primera de las cuales es la pequeñez de su base territorial y de sus recursos naturales que no tienen comparación, desde ningún punto de vista, con la inmensa abundancia de recursos humanos y materiales de los otros tres grandes poderes posibles.

Para quienes estamos habituados a vivir dentro del marco de referencia de un mundo predominantemente occidental, la emergencia de China como gran potencia mundial de los años próximos no deja de plantear nuevos y complicados problemas. Por muchas generaciones China estuvo cerrada sobre sí misma, sometida a la rígida férula de un partido único, casi sin contacto con el mundo exterior, en un lento proceso de crecimiento interno que hoy comienza a desbordar sus fronteras.

El polémico y estimulante reportaje señala, también, la posibilidad del surgimiento de un gran poder islámico, difícil de lograr por las muchas rivalidades internas que dividen ese sector, pero que cuenta con la muy poderosa base de una sola lengua, de una sola creencia común y de un agudo sentido de misión sobrenatural. La India queda fuera del cuadro por muchas razones y desde luego, la América Latina no ofrece todavía perspectivas ciertas, a pesar de las posibilidades del Brasil de alcanzar un desarrollo suficiente que le permita entrar a formar parte de estos grandes y decisivos centros de poder.

No es nada descabellado el escenario y, a poco de reflexionar sobre él, uno se da cuenta de que tiene las posibilidades de convertirse en la realidad de la política mundial a comienzos del próximo siglo. En muchos sentidos sería un regreso a las formas y posibilidades de la vieja política de poder que conoció Europa, desde el fin de las guerras napoleónicas hasta el estallido de la Primera Guerra Mundial.

No dejan de señalarnos los periodistas otra posibilidad que podría alterar radicalmente el escenario e introducir en él un terrible elemento de incertidumbre, de riesgo y de anarquía, como es la posibilidad de que algunos países, más allá de los que actualmente la poseen, alcancen la capacidad efectiva de producir armas nucleares y biológicas y de dispararlas a larga distancia, lo que significaría una situación de amenaza continua, de inestabilidad caótica y de chantaje político.

(Copyright Agencia EFE. Prohibida su reproducción parcial o total sin autorización).

A mano alzada

Por Rulo Vali

A nuestros colaboradores

Las páginas de opinión de PRESENCIA están abiertas a todos nuestros lectores que deseen analizar un tema, inducir a la reflexión sobre otros, o debatir cuestiones que afectan al país o conciernen al acontecer internacional.

Deseamos, sin embargo, recordar a nuestros colaboradores las siguientes normas:

-Los artículos no deberán sobrepasar las sesenta líneas, a doble espacio.

-El lenguaje deberá ser el adecuado a una tribuna donde se debaten ideas.

-Al entregar los artículos se deberá consignar el nombre del autor, su ocupación, el número de su carnet de identidad y la dirección o número telefónico donde pueda ubicárselo en caso necesario.

-Tanto el envío de materiales como su recepción no comprometen su publicación. Esto significa que no se devuelven originales.

- Las ideas expuestas por nuestros lectores no comprometen la opinión de PRESENCIA que se expresa a través de sus editoriales.

ormas a la Constitución Política del Estado

ime Ponce García

los bolivianos que esten dad de hacerlo deben con- proceso iniciado en la egislatura, con la aproba- Ley 1473 de primero de 993, de Necesidad de Re- nstitucional. Las trans- es tendientes a la moder- del Estado conciernen al o y no solamente al "país que es únicamente un de la nacionalidad.

sta visión no se puede con la opinión del primer , expresada en el reciente auspiciado por el Sena- entido de que la conside- la Ley de Necesidad de Constitucional, en la se- slatura, sólo debe servir ar o rechazar la Ley. bar o rechazar la Ley. na visión reduccionista, iva y presumimos mal . La lectura e interpreta- t 232 conduce a estable- es posible agregar nue- , capítulos y artículos a la ley de reforma y que deben respetarse los ya establecidos. Sin embargo, es posible, necesario y legítimo perfeccionar el texto de las reformas deliberando sobre ellas en aplicación del propio artículo 232 y sobre todo del 59 de la Constitución vigente que faculta al Poder Legislativo para "dictar leyes..., modificarlas e interpretarlas".

En esta oportunidad se ha manifestado también que no es necesaria la convocatoria a una Asamblea Constituyente y que se cumplirá el procedimiento establecido en la propia Constitución para su reforma. Este procedimiento podría ser atinado si los políticos hubiesen aprovechado el tiempo transcurrido entre una legislatura y otra para consultar la opinión de las instituciones más importantes del país. Pero esto no ha sucedido y se ha actuado como si las reformas fueran patrimonio exclusivo de los dirigentes políticos (se persiste en el error con que se redactó la ley de reforma y en la arrogancia de pensar que los circunstanciales jefes partidarios son los únicos llamados a diseñar el rumbo del país).

Por el contrario, las tendencias contemporáneas favorecen la participación del pueblo en la consideración de estas reformas precisamente porque tienen que ver con la Ley Fundamental. La democracia que vivimos, desde hace más de una década, era una oportunidad inmejorable para devolver la soberanía a su titular originario, el pueblo. La convocatoria a una Asamblea Constiyente surge en las sociedades en proceso de cambio como una necesidad histórica, antes que del cumplimiento de una norma legal. Este era el sentido con el cual propusimos la convocatoria a una Constituyente, desde muchos años atrás.

Como lo escribió Sieyes "El Poder Constituyente todo lo puede. No se encuentra de antemano sometido a ninguna Constitución". Y en el tratadista Sanchez Agesta se encontraría la complementación de esta idea cuando expresa que "el Poder constituyente no encuentra su justificación en una legitimidad jurídica anterior, su fundamento es de caracter trascendente al orden jurídico positivo...Normalmente busca su fundamento en un derecho superior al positivo...Aparece como una legitimidad trascendente, en contradicción con el derecho positivo invocando valores de justicia superiores a este o apoyándose en necesidades históricas, o en títulos de derechos que el derecho positivo es incapaz de solventar y realizar".

La necesidad histórica de fundar un nuevo orden y de modernizar el estado, sin violencia y en un clima de acuerdos y consensos como el que propicia la democracia, esta presente en nuestro país. El pueblo debe participar en la reforma de sus instituciones y este debería ser el primer objetivo de la participación popular que tanto se pregona. Indudablemente que en este proceso actores de primer plano son los partidos políticos pero, debieron abrirse y aún debe hacérselo, las puertas de la participación a otros grupos sociales y a las instituciones regionales, cívicas, empresariales, sindicales, etc. por ser estas componentes significativos de la sociedad boliviana.

Si queremos construir una república democrática, participativa y pluralista aún es posible que se levanten los cercos voluntariamente construidos por algunos dirigentes políticos y la visión terca de ciertos sectores de poder de aprobar una reforma a su medida (recuérdese que elaboraron el proyecto de la Ley 1473, en sesiones reservadas entre las cuatro paredes de una residencia particular, ignorando a todas las instituciones. Posteriormente este proyecto se convirtió en Ley sin mayor debate). Que el Poder Legislativo sea el verdadero epicentro de un debate nacional y no el simple ejecutor de consignas partidarias, como sucedió en la legislatura precedente.

La Ley de Necesidad de Reforma tiene aspectos muy positivos y propuestas negativas, que ya se han analizado en conferencias especializadas. Son precisamente estas últimas las que preocupan cuando se constata que muchos parlamentarios actuan únicamente por instrucciones partidarias, sin mayor análisis. No es el partido sino la Nación quien financia y paga las dietas y la única lealtad de los parlamentarios debiera ser con la fuente misma de su mandato que son los ciudadanos. ¿Tendrán los parlamentarioss la grandeza suficiente de legislar para la Nación y no para las consignas de su Partido?

Jaime Ponce García, abogado y sociólogo fue ministro de pla-neamiento y coordinación y de urbanismo y vivienda.

ENCIA
ndado por ejías K. el 20 de 1952

Jefe de Corresponsales: Rolando Garvizu M.
Jefe de Producción: José Vera P.
Secretario de Redacción: Ramiro Ramírez S.

Jefes de área:
Investigación: Amanda Dávila T.
Económica: Ana María Fabbri C.
Política: Mario Cañipa Vargas
Social: Teddy Molina Ch.
Internacional: Marcel G. Unzueta E.
Cultural: Rubén Vargas P.
Deportes: Miguel Velarde T.

Editora PRESENCIA S.R.L.
Gerente General: Ramiro Jáuregui Alvarez
Impresores: Editorial LUX
La Paz - Bolivia

Avenida Mariscal Santa Cruz, Nº 2150
Casilla de Correo 3276 - Cajón Postal 10152
Central Telefónica: 372344
Télex 2659 BV - Telefax 391040

lía en sus manos

ús se enta ante apóstoles

dijo: "Vayan por todo el anuncien la Buena Nue- a la creación. El que crea tice se salvará. El que se creer se condenará. Y ñales acompañarán a los an en mi Nombre: echa- espíritus malos, hablarán as lenguas, tomarán con nos las serpientes, y si lgún veneno no les hará ndrán las manos sobre mos y los sanarán".

ues, el Señor Jesús, des- hablar con ellos, fue lle- nelo y se sentó a la dere- ios.

discípulos salieron a pre- todas partes con la ayu- eñor, el cual confirmaba aje con las señales que lo aban.

8, 15-20)

PRESENCIA

La Paz, Bolivia, martes 25 de enero de 1994

TIPO DE CAMBIO (En Bolivianos)

Estados Unidos dólar venta	4.50000
Estados Unidos dólar compra	4.49000
Inglaterra libra	6.70043
Alemania marco	2.56132
Japón yen	0.04027
Chile peso	0.01042
Argentina peso	4.49494
Brasil cruzeiro	0.01085
Perú nuevo sol	2.078770

CAF otorgó a Bolivia 487.500 dólares

Para fortalecimiento institucional.-

La Corporación Andina de Fomento otorgó a Bolivia una asistencia técnica no reembolsable por 487.500 dólares que serán destinados a la reestructuración del Poder Ejecutivo y el fortalecimiento institucional de tres ministerios y una subsecretaría. De este monto se desembolsará en asistencia técnica 149.500 dólares para el Ministerio de Desarrollo Humano, 230.000 dólares para el Ministerio de Hacienda y Desarrollo Económico, 100.000 dólares para Desarrollo Sostenible y 8.000 dólares para la Secretaría Nacional de Industria y Comercio.

El Ministerio de Desarrollo Humano empleará los fondos en las áreas de asesoría general, las tareas de administración de la Secretaría General, la evaluación y medición del impacto de políticas sociales del actual Gobierno. En el Ministerio de Hacienda la asistencia técnica estará destinada a la formulacion e instrumentación de políticas para el sector de energía y el programa de capitalización de las empresas públicas. En cuanto a la Secretaría Nacional de Industria, los recursos serán usados para el estudio de avaluación de normas de origen en el Grupo Andino, y en especial para las exportaciones bolivianas de soya.

En el Ministerio de Desarrollo Sostenible, se financiará el diseño de la estructura orgánica y funcional de dicha cartera de Esatdo, así como los reglamentos y manuales de procedimientos internos. El convenio de cooperación técnica fue suscrito ayer por el presidente de la Corporación Andina de Fomento, Enrique García y el Ministro de Hacienda y Desarrollo Económico, Fernando Illanes.

Pese a estar en puertas el proceso de capitalización de las empresas públicas, la Corporación Andina de Fomento anunció para los próximos días la firma de un contrato con Yacimientos Petrolíferos Fiscales Bolivianos para un crédito de 20 millones de dólares.

Según el boletín informativo de la entidad, el crédito será empleado en "la otorgación de capital de trabajo y recursos para nuevas inversiones en la empresa estatal".

Asimismo, otorgará al Banco Central de Bolivia un crédito de 60 millones de dólares para el fortalecimiento del sector financiero nacional y el otorgamiento de créditos a los diferentes sectores económicos del país.

Otro conflicto a la vista

Illanes anuncia aprobación del decreto de Participación Popular

"No puede aprobarse Participación Popular sin consultar a las organizaciones representativas", afirma presidente de empresarios privados.- Gobierno asegura que no habrá más despidos.- "Goni" fue interpretado mal con lo de "país inviable".

Con la entrega al Congreso de los proyectos de Ley de Capitalización y de "Entes Reguladores" el Gobierno anunció que aprobará el decreto de Participación Popular.

El Ministro de Desarrollo Económico, Fernando Illanes, informó ayer que el decreto de participación popular será aprobado junto con la remisión al Congreso del paquete de leyes de capitalización.

"Es seguro que con estas leyes será emitido el decreto de participación popular de tal manera que tengamos un paquete y un andamiaje completo tanto en Gabinete como en Congreso", afirmó Illanes.

La Ley de Capitalización y algunas sectoriales, serán revisadas hoy por última vez por el gabinete y posteriormente remitidas al Congreso de la República.

La decisión del Gobierno de aprobar el Decreto de Participación Popular, avecina nuevos conflictos y rechazos de diversos sectores.

Los empresarios privados y organizaciones sindicales han unido sus criterios al del Vicepresdente de la República, Víctor Hugo Cárdenas, quien señaló que no puede haber participación popular sin consultar previamente a los diversos sectores sociales, sindicales y empresariales.

"Creemos que es importante el acceso directo y sostenido de la sociedad civil marginada a las estructuras de poder, nos parece una parte importante, pero coincidimos con la apreciación del Vicepresidente en el sentido de que no puede aprobarse el Decreto de Participación Popular sin haber sometido la propuesta a consulta de las organizaciones representativas", opinó el presidente de los empresarios privados de Bolivia, Carlos de Chazal.

Señaló que la consulta gubernamental permitirá debatir los alcances de la disposición que pretende ponerse en marcha y compatibilizar la Ley de Descentralización.

Fernando Illanes

A "GONI" SE LE INTERPRETO MAL

Por otra parte, el Ministro Illanes aclaró que las apreciaciones del Presidente Gonzalo Sánchez de Lozada sobre la "inviabilidad" del país fueron interpretadas mal.

El pasado sábado durante la reunión del Movimiento Bolivia Libre, el Presidente Sánchez de Lozada afirmó que "Bolivia es un país inviable".

"Creo que eso ha sido interpretado incorrectamente. El Presidente, como ya ha sido explicado, se refería a que el país tiene muchos problemas y si no se cambian las cosas estructuralmente, Bolivia va tener muchos más en el futuro", manifestó Illanes tras señalar que la mayor parte de los ingresos del TGN se van en salarios quedando mínimas cantidades para la inversión.

Bolivia tiene urgencia de solucionar sus sistemas de seguridad social, educación, vivienda, explicó tras mencionar que en ocho años de reforma económica el Gobierno del MNR es el único que ha asumido la responsabilidad de dar mayor atención al problema social y de pobreza.

NO MAS DESPIDOS

Al referirse al presupuesto General de la Nación (PGN), Illanes ratificó que este será concluido los próximos días bajo los parámetros de austeridad en el gasto público y racionalidad en las funciones;

Aclaró que en el nuevo presupuesto, no se contempla un mayor número de despidos de empleados del sector público.

La pasada semana varios medios de prensa señalaron que el Ministro de Desarrollo Económico anunció un nuevo despido de trabajadores para disminuir los gastos del Tesoro General de la Nación.

Sin embargo, el ministro aclaró que hubo un mal entendido y aseguró que a los 10.000 mil despedidos entre septiemre y diciembre de 1993, no se sumará ni uno más.

No hay ningún plan ni decisión de nuevas reducciones en el Gobierno, con excepción de los retiros voluntarios que se están produciendo en algunos sectores de la minería", dijo.

Aclaró que los trabajadores del subsuelo que se están acogiendo al retiro voluntario pertenecen a centros mineros paralizados y en abandono.

"Estos trabajadores están recibiendo un trato muy bueno y la posibilidad de organizarse en cooperativas", subrayó al insistir que al margen de las reducciones voluntarias no habrá más personas que se queden sin fuentes de trabajo.

Señaló que la racionalización anunciada por el Gobierno está dirigida a entidades que duplican funciones realizando los mismos programas de trabajo.

A las puertas del caos

Constructores rechazan pa de deuda con bonos y Lt's

Las empresas constructoras, por falta de pago han dejado obras s sas. El riesgo es que miles de trabajadores vayan a engrosar el ej desocupados.

La grave crisis que afecta al sector de la construcción, ocasionada por la falta de pago de sus obligaciones por parte de las empresas estatales, está a punto de llegar a su estado más crítico y convertirse en una situación de caos y de inminente enfrentamiento entre la Cámara Boliviana de la Construcción y el Estado.

En busca de una solución a ese problema, el ministro de Hacienda, Fernando Illanes, propuso a los constructores cancelar las deudas con la emisión de bonos del Tesoro General de la Nación, eomo "su única alternativa".

Pero a pesar de la "obligatoriedad de aceptar la propuesta", la Cámara Boliviana de la Construcción resolvió rechazar de plano dicha alternativa, por lo que las relaciones entre ambas partes alcanzan un nivel delicado.

En el marco de la reunión del Directorio de CABOCO, desarrollada en Tarija este fin de semana, la entidad evaluó la solución puesta a consideración por el gobierno y la situación del sector, lo que les ha obligado a mantener su estado de emergencia a nivel nacional, "hasta que nuestras justas demandas sean atendidas en su totalidad".

TRATANDO DE EVITAR EL CAOS

Con el objetivo de establecer una nueva ronda de negociaciones con las empresas deudoras, el secretario general de CABOCO, Carlos Miranda Alcoreza, llegó a la ciudad de La Paz. El empresario manifestó a PRESENCIA que su misión es evitar que se produzca el caos en el sector por la falta de seriedad del gobierno.

Dijo que a pesar de que son varias empresas y corporaciones las que de alguna manera han cumplido con sus obligaciones, eso es insuficiente para atender las más urgentes necesidades y compromisos de las constructoras, especialmente con la banca privada.

Explicó que ningún trabajador o empresa va a aceptar como pago un bono o una letra del gobierno, porque no cuentan con un verdadero respaldo. Además, añadió, "nosotros hemos contraído compromisos en efectivo y ese efectivo lo necesitamos en forma urgente para cumplir con nuestras obligaciones".

Recordó que dentro de las resoluciones adoptadas en la reunión de directorio, se dado elevar una enérgica por el total incumplimiento gaciones por parte de las ciones de Cochabamba que no pagan sus deudas gencia y hasta por proble sonales.

Miranda manifestó za en que las conversac sostendrá esta semana sentantes gubernamenta dan dar resultados posit logre la cancelación de un de las deudas.

LA CRISIS INSUPERABLE

Pero a pesar de todo, pu el representante de CABOC que se concreten algunas nes, la crisis del sector ya perable y se tendrá que nuevas medidas para pode rar su reactivación.

Informó que muchas e ya han despedido person paralizado obras y los ban han cobrado sus letras de miso; de lo que se trata prosiguió, es de tener el que permitan evitar el colap del sector.

"Lo peor de todo, agregó las autoridades no están ha nada para evitar mayores mas, y es por eso que CABOC se procese y juzgue a aquellos cionarios de la anterior gestión firmaron los contratos, sabie que no contaban con los rec necesarios para sus proyec

Carlos Morales fue muy c referirse al inminente enfrenta to que se produciría con el no, al rechazarse la propu cancelar las deudas con puesto que ya se conocen nes financieros para 1994 que no habrá mayores de sos para el sector de obras cas.

"La desconfianza ahora y pedimos que ninguna constructora participe en l ciones del Estado, esperan más que las autoridades de no se abstengan de licitar obras en aquellas entida mantengan deudas con el construcciones, hasta que plan todos los compromis al explicar que ese es un puntos acordados por el d de CABOCO.

Brasil y Bolivia firmarán acuerd de complementa económica

Brasilia, (dpa).- El minister ño de Relaciones Exteriores, Ce rim, viajará el miércoles a La firmar con su colega boliviano Aranibar, un acuerdo de comp ción económica destinado a una amplia rebaja de aranc comercio bilateral, informa dpa funcionarios de la Cancil Brasilia. Bolivia se convertirá gundo país amazónico en firma do de complementación, al cual adhirió a fines del año pasado.

Según los diplomáticos, el es parte del proyecto brasileño mentar la cooperación con vecinos del Norte del continen via, Colombia, Ecuador, Guya Suriman y Venezuela- en el llamada "Iniciativa Amazónica puesta por el presidente Itamar a fines de 1992. En el futuro yecto deberá intensificar la co entre las economías de Bras Producto Bruto supera los millones de dólares- y las de s países, cuya producción glob nes y servicios sumó 171.400 de dólares en 1991.

Además, la Iniciativa Amazó destina a sentar las bases para Area de Libre Comercio Sudam (ALCSA), cuya creación fue por el propio Itamar Franco en reunión del Grupo de Río, el do, en Chile. Durante su estad poco más de 24 horas en La Pa rim será recibido en audiencia Presidente Gonzalo Sánchez de y se reunirá con varias autori gobierno local, entre las cuales ministro de Desarrollo Económ nando Illanes y el presidente de mientos Petrolíferos Fiscales B (YPFB), Mauricio González.

Entre los principales temas gociación deberá estar la cons del gasoducto entre Santa Cru Sierra y Sao Paulo, que en una inicial, a partir de 1996 deberá cer el industrializado Sureste d centro industrial brasileño. Se millones de pies cúbicos diarios natural boliviano. La protecci medioambiente en la selva amaz la lucha contra el narcotráfico y cha de los proyectos de integra gional también deberán ser tra agenda de conversaciones bilat

Asociación de Seguros Sociales Universitarios Autónomos A.S.S.U.A.

A LA OPINION PUBLICA EN GENERAL Y A LA COMUNIDAD UNIVERSITARIA EN PARTICULAR

Haciendo uso del poder y en forma totalmente inconsulta y autocrática, los trabajadores bolivianos fuimos sorprendidos con el Decreto Supremo Nº 23716 publicado en la prensa; en él se puede observar errores profundos que atentan la economía y los intereses de todos los trabajadores y del Sistema de la Seguridad Social Boliviana.

El directorio de los SEGUROS SOCIALES UNIVERSITARIOS AUTONOMOS, reunidos en ampliado de emergencia con la participación de todos los entes gestores de los Seguros Sociales Universitarios del país, ve con preocupación los siguientes hechos atentatorios contenidos en el mencionado Decreto Supremo.

Primero.- El propósito de privatización y desarticulación del Sistema de la Seguridad Social Boliviana, se inicia en la Ley 924 de Abril de 1987, la misma que baja las tasas de cotización, disminuye el número de trabajadores cotizantes y aumenta el número de rentistas, deteriorando aún más la situación de la Seguridad Social. Este proceso pretende culminar con la emisión del actual Decreto Supremo 23716 por su orientación desarticuladora de los entes gestores, para garantizar y agilizar la privatización.

Segundo.- La autocrática intervención estatal al puro estilo de gobiernos de facto esta contenida en la suspensión de funcionamiento de Directorios de nuestras entidades gestoras, sin respeto a las elecciones democráticas de sus miembros, con el único objetivo de tener control de estos organismos a través de nombramientos político partidarios avalados por los "reconocimientos ministeriales".

Tercero.- Confundiendo con ingenuos peces se pretende lanzar el anzuelo de un aporte estatal de un 1% a los Fondos Complementarios, donde los recursos son totalmente privados, con el único objetivo de convertirse en un accionista e interventor para garantizar la privatización de nuestras entidades.

Qué se puede ofrecer de aportes estatales, cuando el Estado desde antes de la dictación del Código de Seguridad Social adeuda al sistema y jamás cumplió sus obligaciones, por lo que vemos la clara intención de intervenir en los recursos privados (Fondos Complementarios), con el supuesto aporte que hoy se obliga, y que aún cuando se lo cumpliere resulta insignificante frente al ingreso y fondos que tienen los F. Complementarios.

Cuarto.- La desaparición del Instituto Boliviano de Seguridad Social y la creación de otros organismos fiscalizadores tan sólo representa una exagerada burocratización que cargarán los entes gestores para su mantenimiento, no otra cosa significa que lo que antes era el Instituto Boliviano de Seguridad Social con sus dos superintendencias, una de salud y otra de pensiones, hoy son siete las instancias por encima de los entes gestores:

1.- La Comisión Nacional
2.- Dos Secretarías Nacionales
3.- Dos subsecretarías
4.- Dos institutos.

Quinto.- Los Seguros Sociales Universitarios manifiestan su apoyo a toda reforma que busque mejorar su funcionamiento, desburocratizarla y evitar la intervención político partidaria de gobiernos y ministerios de turno.

Por lo tanto, las instituciones aseguradoras de la comunidad universitaria, se declaran contrarios al Decreto Supremo 23716 recientemente emitido y se pone en emergencia en tanto no se modifiquen los articulados que atentan a la independencia, integralidad y unidad de gestión.

Es dado en la ciudad de La Paz, a los 21 días del mes de enero de 1994.

Firman los miembros del directorio de la Asociación de Seguros Sociales Universitarios.

Dra. Nila Heredia Miranda
Presidente de ASSUA
C.I. 343746 L.P.

Lic. Hernán Delgadillo
Vicepresidente de ASSUA

Lic. Daniel Salazar
Secretario General ASSUA.

Lic. Rodolfo Anze
Secretario de Hacienda ASSUA

ASOCIACION DE FONDOS COMPLEMENTARIOS DE SEGURIDAD SOCIAL Y ENTIDADES AFINES

PRONUNCIAMIENTO Nº 3

La Asociación de Fondos Complementarios luego del análisis del D.S. 23716 de Reforma de la Seguridad Social, considera necesario manifestar lo siguiente:

1° La disolución del Instituto Boliviano de Seguridad Social (I.B.S.S.) organismo técnico y de fiscalización creado justamente para proteger los aportes de los trabajadores, se convierte en una intromisión política más.

2° La organización de los directorios en forma tripartita y paritaria introduce al Gobierno y al Patrón como un elemento interventor, desconociendo que los Fondos Complementarios tienen carácter facultativo, y son privados de derecho público.

3° La suspensión de funciones de los directores tiende a desestructurar los mismos puesto que la mayoría laboral tanto en activos como en pasivos se diluye.

4° La contribución estatal del 1% sobre la masa salarial sólo justificaría su participación en el Directorio, cuando las cotizaciones laborales son del 100%, de ninguna manera ayudarían, a superar falencias, económicas por que en el mismo Decreto Supremo 23716 obligarían a erogar también un 1% con destino a financiar la Secretaría Nacional de Pensiones, entonces nos preguntamos, cual sería el beneficio para los Fondos Complementarios de la participación estatal.

5° Por todo lo expuesto, primero se organizarían los directorios, con participación tripartita y paritaria, con minoría laboral en el Directorio y como autoridad el Gerente Técnico-Administrativo que de ninguna manera puede reemplazar las decisiones políticas del Presidente elegido genuinamente por su respectivo gremio o entidad sindical.

Por lo tanto, todos los sectores laborales y los Fondos Complementarios rechazamos la intervención del Estado en el Régimen Complementario y Facutativo de la Seguridad Social que les fue delegado expresamente por imperio de los Artículos 247º al 249º del Código de Seguridad Social-Ley de 14 de diciembre de 1956.

Por las leyes de la Seguridad Social los Fondos Complementarios estamos de pie en su legítima defensa.

La Paz, enero 24 de 1994.

LA DIRECTIVA

a vez en Challapata

mpesinos reanudaron bloqueo igiendo presencia del gobierno

HALLAPATA, (ORURO), (PRESENCIA).- Campesinos de 52 comuni- y reunidos hoy en Challapata, reiniciaron el bloqueo de la ruta era Oruro-Challapata-Potosí, exigiendo la presencia de una comisión Secretaría de Minería, representantes de la Empresa Minera Unificada EMUSA) y el gerente del Grupo Minero "San Bernardino".

bloqueo se inició a las 17:30 horas a la conclusión de un cabildo o, donde participaron más de dos mil campesinos llegados de comu- es aledañas, las provincias Poopó, Avaroa, Sebastián Pagador, Ladislao ra, Dalence y del norte de Potosí.

s dirigentes encabezados por Lionel Cóndorhuayra, presidente del l de Bloqueo y Justino Quispia, presidente del naciente Comité de sa contra la Contaminación, junto al Secretario de Asuntos Etnicos, o Molina, que se solidarizó con la causa de los campesinos, presidie- cabildo, donde se determinó otorgar un último plazo de 24 horas a los bros de la comisión de gobierno, para que se hagan presentes en pata.

embargo del plazo otorgado, se aprobó reanudar el bloqueo de la era y se instalaron piquetes de campesinos a 100 metros de la ción en ambos sectores, al ingreso de Oruro y de Potosí. La medida se ndrá invariable "hasta conseguir que se suspendan los trabajos os en el cerro Achochuani, para garantizar que no habrá contamina-

campesinos convocaron a los pobladores de zonas aledañas y las provincias que presumiblemente resultarían afectadas "por efecto de taminación" para que se concentren en el bloqueo y participen en una da de protesta hasta la sede de gobierno, si en el plazo otorgado, los bros de la comisión de la Secretaría de Minería no se hacen presentes.

gún un acuerdo entre parte los representantes del gobierno debían tirse en Challapata, hasta el medio día de este lunes 24, junto a eros de EMUSA y el propietario de la mina, Luis Garbito, pero por e garantías no se hicieron presentes.

sta las 24:00 horas casi medio centenar de vehículos de transporte de nos y carga, pesados y livanos se encontraban parados en ambos es de la carretera, sin poder continuar su viaje. Los pasajeros, entre y se encuentran varias mujeres con niños menores, se encuentran a ta de una solución del conflicto, para llegar a destino.

el grupo de automotores están también los omnibuses de las nas de transporte que cubren la ruta Tarija-La Paz y viceversa.

ecretario de Asuntos Etnicos, Ramiro Molina y el comandante del ento Ranger, coronel Carlos Gonzáles, realizan esfuerzos para ntarse con las autoridades nacionales y buscan tomar contacto con presidente de la república, Víctor Hugo Cárdenas, quien se encontraría blación de Huatajata, por problemas familiares, según se supo.

Para el MBL no hay neoliberalismo por ningún lado

"Goni" está ensamblando la economía de mercado con la acción estatal, según ese partido

El programa de Gobierno no es de corte neoliberal, sino una simbiosis de economía de mercado con acción estatal, dijo el primer vicepresidente de ese partido, Miguel Urioste al anunciar la decisión del MBL de asumir a plenitud su rol dentro de la coalición de Gobierno con todos los "derechos y deberes" que ello implica.

Los "emebelistas", muy críticos a las reformas "neoliberales" que ejecutó el Gobierno de Víctor Paz Estenssoro (1985-1989), ahora sostienen que el programa gubernamental de Gonzalo Sánchez de Lozada dará un giro a la política económica que prevaleció en los últimos ocho años. Esa posición contrasta con la crítica de los partidos de oposición que ven en el actual gobierno un hegemonismo empresarial.

"EL presupuesto de este año está imponiendo una reasignación de la inversión pública tomando, sobre todo, el criterio percápita con el propósito de corregir los errores del mercado", justificó Urioste.

Para el MBL el plan de capitalización de las empresas públicas y de participación popular que el Gobierno reivindica como proyectos estrella, son medidas que "fundamentalmente buscarán la redistribución del poder y eso no es neoliberalismo".

El proyecto de capitalización busca democratizar el capital al entregar la mitad de las acciones de las empresas del Estado a los bolivianos y la otra mitad a los inversionistas privados; el de participación popular se propone ampliar la base democrática al incorporar al sistema de representación formal a los organizaciones y autoridades tradicionales del campo como los jilakatas, malkus y otros. Empero, los partidos de oposición no creen que vaya a dar resultado el proyecto de vender la mitad de las acciones y señalan que el proyecto de Participación Popular pretende imponer hegemonía "movimientista" en las organizaciones de la sociedad civil.

Seminario auspiciado por ILDIS

Alcaldías analizan su rol en la descentralización

Con el auspicio del Instituto Latinoamericano de Investigaciones Sociales (ILDIS), el Programa de Apoyo a la Descentralización (PROADE), la Comisión de Desarrollo Regional de la Cámara de Senadores y representantes de distintas alcaldías del país, se inauguró ayer el Seminario "El rol del municipio en el proceso de descentralización".

La inauguración estuvo a cargo del vicepresidente de la República y presidente del Congreso Víctor Hugo Cárdenas quien señaló que el seminario estaría dirigido principalmente a determinar cual será el rol de los municipios, cuando el país ingrese al proceso de descentralización. "El tema nos interesa para ir concertando diversos puntos y las conclusiones pueden ser también insumos para la conversación y el diálogo sobre la descentralización", señaló. Explicó que, entre otros temas, se debatirá la naturaleza de los municipios y sus posibilidades y limitaciones, en el entendido de que pasarán a su administración, servicios importantes como la salud y educación.

MINISTERIO DE DESARROLLO HUMANO
SECRETARIA NACIONAL DE EDUCACION

CONVOCATORIA

retaría Nacional de Educación a través de la Dirección General ucación Urbana, en sujeción al Código de la Educación Boliviana, XXVIII, Art. 228; y el Reglamento del Escalafón Nacional, Cap. V, 22 y de conformidad a Convenios-Ministerio de Educación y sterio Nacional Organizado: CONVOCA A CONCURSO DE ME- OS Y EXAMEN DE CAPACIDAD, para optar cargos de Director de blecimientos educativos, de acuerdo a las siguientes bases:

E LAS DIRECCIONES EN VACANCIAS
Cada Dirección Departamental y Supervisoría Regional publicarán la lista de las Direcciones en Vacancias, hasta fines del mes de enero del año en curso, en sus diferentes niveles y modalidades.
Toda autoridad Departamental y Regional, debe informar a la Dirección General de Educación Urbana acerca del número de vacancias existentes previa constatación del caso. La autoridad que infrinja en falsear la información, será pasible a sanciones de conformidad al Reglamento de Faltas y Sanciones Disciplinarias en vigencia.

E LOS REQUISITOS
Estar en servicio activo en el Distrito y contar con 100 puntos mínimo de méritos.
Para los Distritos, capitales de Departamentos, deben haber desempeñado la docencia durante cinco años continuos.
Poseer el Título docente en Provisión Nacional.
Tener cinco años de servicios en la docencia.
Preferentemente haber realizado estudios de postgrado docente en el ISER y otra institución similar o superior.
Presentar en las Direcciones Departamentales y Supervisorías Regionales el expediente profesional organizado de acuerdo al Cap. V. Arts. 24, 25 y 33 del Reglamento del Escalafón Nacional.
Además debe acompañar:
a) Solicitud de postulación (oficio), dirigido al Señor Director Departamental y/o Supervisor Regional del Distrito donde postula.
b) Certificado de Egreso de la Normal.
c) Título en Provisión Nacional.
d) Fotocopia de la Cédula de Identidad.
e) Certificado otorgado por el Director Departamental y/o Supervisor Regional, organismo sindical- que acredite. No tener sentencia ejecutoriada, proceso escolar y/o sindical ni cuentas pendientes.
f) Los documentos a calificarse, deben ser originales y/o legalizados.

RONOGRAMA

Publicación de la Convocatoria		25-I-94
Publicación de las direcciones en vacancia en cada Distrito		1 al 7 -II-94
Organización del Tribunal de calificación de expedientes y apelaciones de acuerdo a las necesidades de cada Distrito.		3 al 4 -II-94
roceso de concurso:		
Presentación de expedientes	Del	4 al 12 -II-94
Calificación de Méritos	Del	16 al 23 -II-94
Publicación de resultados	Del	24 al 25 -II-94
Veredicto de apelación	Del	26 al 28 -II-94
Examen de capacidad-escrito		3 -III-94
Aplicación del Art. 228 según el reglamento a dictaminarse	Del	7 al 12 -III-94

E LOS EXAMENES DE CAPACIDAD Y LOS TRIBUNALES
El examen de capacidad se realizará en base a una guía de contenidos mínimos esenciales elaborados por la Dirección Nacional de Servicios Técnicos a través del Departamento correspondiente.
La nota mínima de aprobación es de 51/100 que le permite plena participación en el curso.
Para la ejecución del presente concurso, se organizarán los tribunales señalados en el punto 3 de la presente convocatoria con la siguiente estructura.
PRESIDENTE Autoridad departamental y/o regional institucionalizado.
SECRETARIO Autoridad departamental y/o regional institucionalizado.
VOCAL Miembro de la Federación local reconocido.
Para la aplicación de las pruebas del examen de capacidad, la Dirección General de Educación Urbana organizará comisiones de evaluación en cada Distrito, a las que se integrarán un delegado de organismos sindicales.

ERECHOS DE INSCRIPCION Y CASOS NO PREVISTOS
Cada Distrito estudiará los gastos que demande el concurso, sobre cuya base fijará el derecho a inscripción.
Casos no previstos en la presente convocatoria, se contempla en el reglamento.

La Paz, enero de 1994

IRECCION NACIONAL DE RELACIONES PUBLICAS Y PRENSA

Dejan sus diferencias personales

Oblitas y Poppe se unen para una defensa común

- Se proponen recusar a varios senadores.

Independientemente de sus diferencias personales, los dos magistrados sometidos a juicio de responsabilidades, Edgar Oblitas y Ernesto Poppe harán una defensa común ante el Senado basada en un "intransigente" alegato en favor del Poder Judicial.

"Obraremos en común para defendernos del atropello que se quiere consumar en nuestra contra", dijo Ernesto Poppe al reconocer que, hasta ahora, tanto él como Oblitas actuaron de manera separada.

Poppe trasladó su residencia temporal a la ciudad de La Paz para preparar su defensa cuyos detalles declinó precisar, pero dijo que presentará varios testigos y hará uso de su derecho de recusar hasta a un cuarto de los miembros del Senado tal como dispone la ley que norma los juicios de responsabilidades a los magistrados.

"No tengo la menor intención de dilatar el proceso, al contrario deseo que concluya pronto porque no existen indicios, todo ha sido forzado. Hasta ahora no comprendo cómo se pretende inculparnos si la principal prueba -que fue el videoha sido descartada", señaló.

Oblitas y Poppe tienen marcadas diferencias personales que salieron a flote con el proceso que se les inició. Poppe reprochó a Oblitas el no haberle alertado sobre la denuncia de la Embajada en contra de su hijo y de no haber solicitado su excusa en el caso por el cual están siendo procesados. Este alegó que optó por callar porque no dio importancia a la denuncia y para no poner más susceptible a Poppe.

Edgar Oblitas

Ernesto Poppe

Según la Ley de Responsabilidades de 1890, los acusados podrá pedir la excusa hasta de un cuarto de los senadores "sin señalar la causa".

Si la correlación de fuerzas en favor del juicio permanece como hasta ahora, la excusa de varios senadores podría no ser un impedimento para una eventual sentencia.

La condena requiere de dos tercios de voto que tiene la coalición de gobierno (MNR y UCS), sin contar el apoyo del MIR y ADN, que están respaldando el proceso.

El Senado tomará conocimiento de la causa el 31 de enero, adelantaron las autoridades de ese cuerpo legislativo.

Asimismo, Poppe anunció su decisión de interponer una demanda de juicio de responsabilidades en contra del Ministro de Gobierno, Germán Quiroga por haber autorizado la grabación del video aquel en el que José Antonio Ybarra supuestamente soborna a un ex magistrado. Según la Constitución y la ley penal, las grabaciones de conversaciones privadas no están permitidas sin consentimiento de las partes.

Poppe reconoció haber transferido sus bienes a su hijos haciendo uso de una perrogativa constitucional. "Lo hice en ejercicio de mis derechos y para prevenir que se cometa otro atropello con un posible arraigo y anotación preventiva de bienes", señaló.

Ministro Illanes acusado de tráfico de influencias

El Ministro de Desarrollo Económico, Fernando Illanes fue acusado de haber incurrido en "tráfico de influencias" para favorecer al consorcio brasileño Odebrecht-Apolo-IASA que presentó la mayor oferta para la construcción de la carretera Cota Pata-Santa Bárbara, que une la ciudad La Paz con la zona de los Yungas.

La denuncia fue presentada el lunes por el diputado y dirigente de ADN, Fernando Kieffer quien denunció que la parcialización del ministro "busca favorecer al actual presidente de la Confederación de Empresarios Privados, Carlos de Chazal", supuesto socio de esa empresa y quien fuera vicepresidente del organismo empresarial cuando Fernando Illanes era el presidente.

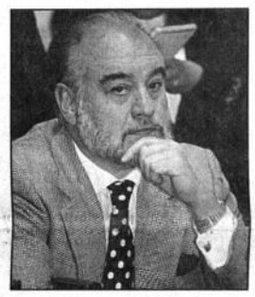
Fernando Illanes

LOS DOCUMENTOS

El denunciante presentó fotocopias de cartas que envió el Ministro Illanes y la directora ejecutiva del Servicio Nacional de Caminos, Ma. del Carmen Ballivián, al Gerente de Operaciones del Banco Interamericano de Desarrollo (BID), el organismo que financiará el proyecto.

Según ese informe, siete empresas se presentaron a la licitación de las cuales tres (brasileñas) presentaron las mejores ofertas. La primera, Queiroz Galvao-Paranapena cotizó el monto más bajo con 83.7 millones de dólares, pero se recomienda su eliminación porque olvidó cotizar varios items. La segunda es la Andrade Gutierrez que ofertó 86.7 millones de dólares, recomendada por el anterior gobierno.

La tercera, Odebrecht-Apolo-IASA, cotizó 95.5 millones de dólares y 20 por ciento de reajuste, lo cual -segun Kieffer- podría elevar en casi 30 millones de dólares el monto ofertado por la Andrade Gutierrez.

DESCARTAÑ A ANDRADE GUTIERREZ

En las cartas de referencia, Illanes avala un informe de la directora del Servicio de Caminos descalificando a Andrade Gutierrez de la cual dice que presentó precios "irracionales, bajos y aplicó el porcentaje de gastos generales y utilidades en forma arbitraria". Del consorcio Odebrecht-Apolo-IASA dice: "no presenta observaciones con relación al cumplimiento del Pliego de Licitación".

El informe que firman Illanes y la Sra. Ballivián señala en una de sus partes centrales: "La recomendación planteada en el informe de la comisión es que se adjudique la obra al consorcio Odebrecht Apolo por Sus 95.568.118 con un contrato en el que se establezca que a este precio de la obra solamente se podrá considerar un reajuste del 20 por ciento de acuerdo con el Pliego de Licitación..".

El BID no elige a la empresa constructora, esa tarea corresponde al Gobierno. En una carta de diciembre dirigida a Illanes, el Secretario del Comité de Adquisiciones del BID, Jorge de la Maza, dice :"me permito aclarar que conforme a los procedimientos del Banco, el BID no recomienda a los prestatarios la adjudicación de los contratos. Por el contrario, son estos los que hacen evaluaciones de las propuestas y adjudican contratos, con sujeción a la no objeción del Banco".

El anterior Gobierno recomendó a la Andrade Gutierrez para el proyecto corretero, pero debido a las críticas del actual Gobierno que entonces estaban en la oposición la adjudicación se congeló.

Kieffer dijo que Andrade Gutierrez no fue observada por el BID y que el actual Gobierno debió proceder a la adjudicación de las obras.

"El MInistro Illanes mintió al Congreso y a la brigada parlamentaria de La Paz cuando se comprometió a que el Gobierno no influiría en la adjudicación de la carretera", dijo Kieffer a tiempo de agregar que el actual Gobierno "está dilantando la definición de este asunto".

GUERRA DE EMPRESAS

Las tres empresas brasileñas, la Galvao Queiroz, la Andrade Gutierrez y la Odebrecht fueron acusadas en su país de estar vinculadas con los escadalosos casos de corrupción que costaron el poder al ex presidente Collor de Mello. La Andrade Gutierrez también ha sido cuestionada en el país por la deficiente construcción de la carretera Chimoré-Yapacaní a un precio superior al original.

Sobre el tema, el diputado mirista Guido Riveros dijo que la adjudicación de obras viales ha desatado una suerte de guerra empresarial de los consorcios interesados en adjudicarse el proyecto y que si bien las tres empresas están cuestionadas, lo más conveniente para La Paz es que el Gobierno firme un contrato con cualquiera garantizando que se cumplan los plazos, los costos señalados y la calidad.

RECARNETIZACION

Atención contribuyentes de la ciudad de La Paz:

Con el propósito de brindarle un mejor servicio en la reinscripción del Registro Unico de Contribuyentes (RUC), se hace conocer que la recarnetización seguirá el siguiente...

NUEVO CRONOGRAMA

Los RUCs terminados en:

4 DEL MARTES 25 AL LUNES 31 DE ENERO	5 DEL MARTES 1º AL LUNES 7 DE FEBRERO	6 DEL MARTES 8 AL MIERCOLES 16 DE FEBRERO	7 DEL JUEVES 17 AL MIERCOLES 23 DE FEBRERO
	8 DEL JUEVES 24 DE FEBRERO AL MIERCOLES 2 DE MARZO	9 DEL JUEVES 3 DE AL MIERCOLES 9 DE MARZO	0 DEL JUEVES 10 AL MIERCOLES 16 DE MARZO

NOTA:
La recarnetizacion de los Grandes Contribuyentes seguirá el orden dispuesto en el cronograma original.

DIRECCION GENERAL DE IMPUESTOS INTERNOS

Paro nacional de 24 horas

Trabajadores expresan hoy protesta antigubernamental

Los trabajadores del país cumplen hoy un paro nacional de 24 horas, con movilizaciones en todas las ciudades, en señal de protesta contra las reformas a la seguridad social y en demanda de respuesta inmediata al pliego petitorio de la Central Obrera Boliviana (COB).

El secretario de conflictos del máximo organismo laboral boliviano, Freddy Peralta, informó que hasta ayer se cumplieron todas las medidas de organización para que la huelga y las movilizaciones sean cumplidas por todos los afiliados.

Confirmó que a la protesta se sumarán los trabajadores gremialistas y artesanos.

En la ciudad de La Paz se ha previsto que la concentración de los trabajadores se realizará en la plaza San Francisco a Hrs. 10 para realizar luego una marcha por las calles céntricas. En el interior, cada central obrera departamental o regional establecerá los horarios para las movilizaciones.

PLIEGO UNICO Y SEGURIDAD SOCIAL

Peralta dijo que el paro de 24 horas no es sólo en protesta por la reforma a la seguridad social, sino también en defensa del pliego único nacional que hasta ahora continúa siendo "estudiado por el Gobierno".

El ampliado de la COB de la pasada semana fue claro en resolver que la lucha sindical que hoy empieza en todo el país toma en cuenta estos dos puntos, aclaró.

> Concentración sindical en Plaza San Francisco fue convocada para hrs10.- Ministerio de Trabajo declara ilegal el paro y ministros del Gobierno solicitan a la COB reunión para explicarles la reforma a la seguridad social, no para dialogar.

MINISTROS QUIEREN INFORMAR, PERO NO DIALOGAR

El Ministro de Trabajo y Desarrollo Laboral, Reynaldo Peters, en conferencia de prensa informó que por encargo del Presidente de la República se ha solicitado a la dirigencia de la COB que reciba en su sede a los ministros de Hacienda y Desarrollo Humano, al Secretario Nacional de Pensiones y al Director del Instituto Nacional de Seguros de Salud, para que expliquen los contenidos y alcances del decreto de reforma de la seguridad social.

Peters puntualizó que la reunión solicitada es sólo para informar a los dirigentes y no para discutir la validez o no del D.S. 23716. No se dará ninguna modificación, porque las normas están para cumplirse y se cumplirán, advirtió.

Acusó también, sin precisar a quién o quiénes, de una labor malintencionada de tergiversaciones que está provocando el desconcierto ciudadano sobre el tema de la seguridad social.

Respecto al pliego de la COB, el ministro dijo que continúa su estudio y no se tiene fecha para la respuesta a los trabajadores. Esta autoridad declaró también de ilegal el paro nacional de 24 horas que cumplen los trabajadores.

Ministro de la Presidencia

Bolivianos deben buscar diálogo para superar problemas

> Si las movilizaciones laborales están en el marco del respeto, bienvenidas porque estamos en democracia, dijo ministro Sánchez

El ministro de la Presidencia, Carlos Sánchez, convocó a los bolivianos a superar los problemas actuales dentro del marco de la concertación y el diálogo.

"Si las movilizaciones y marchas de protesta que organizó la Central Obrera Boliviana para la jornada de hoy son pacíficas, bienvenidas sean", dijo la autoridad de gobierno a tiempo de reconocer que las movilizaciones laborales están reconocidas por las leyes, siempre que se respete la propiedad privada y los derechos de todos los ciudadanos a circular libremente.

En un llamado a la concertación, el ministro indicó que las discrepancias que pudieran existir entre la COB y el gobierno deben ser superadas por la vía del consenso, el diálogo y la concertación.

"Se casan más moscas con miel que con hiel", sentenció el ministro a tiempo de afirmar que resulta más importante dejar de lado posiciones radicales e ingresar en la charla, en pro del bien de los intereses del pueblo de Bolivia.

En su opinión, el gobierno pretende hacer una distribución justa del presupuesto, pero antes de su consideración comienzan las manifestaciones y protestas. "Eso está demostrando que se protesta por cualquier cosa. No se charla y no hay voluntad de diálogo y concertación. Condiciones como estas demuestran que la acción de algunos dirigentes de la COB no es sindical sino política", concluyó.

En la región amazónica

UNICEF capacitará a 370 docentes en educación bilingüe en 1994

Como parte del proceso de reforma educativa, el Organismo de las Naciones Unidas para la Infancia (UNICEF), extenderá su programa de educación bilingüe a la región amazónica, donde proyecta capacitar a 370 maestros en 1994, anunció la oficial de educación del organismo internacional, Lucía D'Emilio.

Consolidando un trabajo que data de 1988, UNICEF coordina estrechamente con la Secretaría Nacional de Educación para ampliar los programas de educación bilingüe que ha logrado beneficiar a más de 7 mil niños en las lenguas quechua, aymara y guaraní de diversos puntos del país.

Ahora, dentro de los planes de la reforma educativa que plantea profundizar la educación intercultural y bilingüe, UNICEF extenderá sus programas a la región amazónica, donde actualmente existen 30 grupos indígenas.

Debido al gran número de comunidades indígenas existentes en la región y la carencia de recursos humanos y económicos suficientes para esta tarea, la oficial de educación de este organismo explicó que se ha diseñado una estrategia de capacitación y formación docente, para producir efecto multiplicador en la preparación de nuevos maestros para la tarea de enseñanza bilingüe.

Para ello -explicó-, se realizó un primer curso con 30 maestros de 14 grupos indígenas de la Amazonia, con el fin de identificar el nivel de formación de los mismos y conformar un equipo técnico de docentes con los cuales trabajar en forma coordinada.

> Programa de extensión de educación bilingüe está contemplado dentro del proceso de reforma educativa.

"Como en el caso de las demás experiencias en educación bilingüe, nuestro interlocutor privilegiado en el área amazónica es la organización indígena. Se ha hecho un diagnóstico de la situación y hemos encontrado que en la mayor parte de la región la educación no llega más allá del tercer grado de primaria, por lo que el nivel de formación de los docentes es bajo", asegura Lucía D'Emilio.

Lo que se trata de hacer en este nuevo programa, es capacitar intensivamente a 30 maestros indígenas para que ellos, a su vez, puedan transmitir sus conocimientos a los demás maestros de sus respectivas comunidades. "Con ello se espera que durante este año se pueda capacitar a 370 docentes en la región".

Esta estrategia de formación en educación bilingüe, permitirá que posteriormente ellos mismos puedan elaborar sus propios proyectos de educación.

(Foto: ...)

La oficial de Educación de Ul... Lucía D'Emilio anunció que es... se extenderá la educación bi... a la región amazónica, donde... capacitados 370 maestros.

LOGROS DE... EDUCACION BILINGU...

Desde que U... inició su trabajo... señanza bilingüe... aulas, en 1990,... logrado educar... de 7 mil niños, 2... los cuales corresp... a los pueblos gua... y se han creado... 120 escuelas bil... en diferentes pro... del país. En opin... la oficial de Educ... los guaraníes c... man el grupo qu... yor control soci... ejercido en sus c... nidades sobre las escuelas.

Ello responde a la enie... fuerza de voluntad por implan... educación bilingüe que han de... trado los pobladores a través... Asamblea del Pueblo Guaraní... participa en todas las fases del... yecto.

A raíz de esta experienci... inició en 1992 el programa de... betización de Adultos, para q... nes no sabían leer ni escribir y q... quienes tenían estos conocim... tos, pero sólo en castellano. G... cias a este esfuerzo y con el apo... de otras organizaciones y orga... mos no gubernamentales, se be... fició a 12 mil pobladores.

"Es increíble comprobar l... cho que se ha avanzado en e... ción bilingüe para formar a l... ños en su lengua materna. H... do una comparación con las... las comunes de la región, l... que se ha educado en su l... original y después aprendió... tellano, demuestra más cap... de comprensión, expresión e... más desinhibido y su capa... psicoafectiva es mejor que... niño que aprende a media... lengua que no es la suya", a...

La lucha hacia una nueva educación

Kuruyuki: la culminación de un proceso para la reforma

El pequeño pueblo guaraní de Kuruyuki, en la provincia Cordillera de Santa Cruz, se convertirá el viernes 28 en el escenario principal para iniciar la reforma educativa. Ese día, el Presidente de la República, Gonzalo Sánchez de Lozada, dará a conocer oficialmente la Ley Marco de la reforma, con la cual comenzará la transformación del sistema educativo.

Luego de un largo proceso de más de un año, en el que se discutieron propuestas de diversos sectores, se analizaron el pro y el contra de cada uno de los planteamientos y se lograron consensos en medio de las discrepancias, hasta que hoy el proceso de reforma ingresa a su fase final, para empezar la aplicación de los contenidos.

Si bien la discusión y sensibilización sobre la reforma de la educación no termina aquí y se mantendrá en forma constante hasta el término de la transformación (año 2.013), con la vigencia de la Ley Marco se inician formalmente las medidas del cambio que plantea la reforma.

Las primeras medidas a ser aplicadas este año tienen que ver con la nueva estructura administrativa que tendrá la Secretaría Nacional de Educación, la capacitación docente para el nuevo sistema y la adaptación y creación de nueva infraestructura que demandará la reforma educativa.

KURUYUKI: UN EJEMPLO PARA LA EDUCACION

Una de las razones para que las autoridades de gobierno hayan elegido a Kuruyuki como el lugar donde comenzará la reforma, es debido a su significativo avance en la aplicación de la educación bilingüe.

El esfuerzo y voluntad de la población guaraní, para dotar a sus hijos de una educación adaptada a sus necesidades y modo de vida, hizo que emprendieran la delicada tarea de educar a los niños en su lengua materna primero y luego en forma simultánea en lengua castellana.

Gracias al trabajo desplegado con el apoyo de la Asamblea del Pueblo Guaraní y el Organismo de las Naciones Unidas para la Infancia (UNICEF), se está avanzando progresivamente en ese proyecto, que será uno de los ejes fundamentales de sustentación de la reforma de la educación.

Con la esperanza de que ese tan ansiado futuro promisorio para nuestros niños sea posible a través de una verdadera educación, el viernes 28, en Kuruyuki, autoridades de gobierno oficializarán el inicio de la reforma educativa.

Pese a que aún subsisten diferencia de criterios y rechazo por parte de algunos sectores del magisterio, representantes de diversos sectores organizados de la sociedad han logrado establecer puntos de concertación con el gobierno, exigiendo en todo momento discusiones abiertas en torno al tema educativo.

De esa manera, la posición inicial del gobierno se ha flexibilizado, para dar paso a la incorporación de las demandas de los sectores sociales en materia educativa y hoy el Consejo Nacional de la Educación está arribando a coincidencias en la discusión de todas las propuestas expuestas para ese propósito. Para ello se están tomando como base las conclusiones del Congreso Nacional de la Educación, los aportes de la Iglesia católica, el planteamiento del Equipo Técnico de Apoyo a la Reforma Educativa y otros, como el de las universidades.

CEREMONIA ESPECIAL

La reunión del viernes 28 tendrá una doble significación para el pueblo guaraní y todas las autoridades que asistirán al lugar, pues también se conmemora un año más de la masacre de Kuruyuki. A la celebración del inicio de la reforma educativa asistirán, además del Primer Mandatario, el Vicepresidente de la República, Víctor Hugo Cárdenas; el ministro de Desarrollo Humano, Fernando Romero; el secretario nacional de Educación, Enrique Ipiña; el secretario nacional de Asuntos Etnicos, Ramiro Molina, así como otras autoridades ligadas al sector.

Ayer se inició en todo el país

Padres de familia movilizados para inscribir a sus hijos

Desde el pasado fin de semana los padres de familia de los alumnos de diferentes establecimientos educativos del país, tanto fiscales como privados, urbanos y rurales, se movilizaron formando extensas colas para asegurar la inscripción de sus hijos en la nueva gestión escolar.

Durante el primer día de inscripciones, supervisores de la Dirección Nacional de Administración de Escuelas Privadas ejercieron control en colegios particulares que fueron clausurados, para verificar el acatamiento de la disposición secretarial emitida el pasado viernes y no inscriban a ningún alumno.

La disposición que fue reiterada por la Secretaria Nacional de Educación es el cumplimiento al que deben sujetarse los colegios privados, para no cobrar más allá de la pensión fijada para este año, que es de siete bolivianos, hasta que no sea aprobado el nuevo incremento

Pese a que el período de inscripciones se inició recién ayer en todo el país, la Dirección General de Educación Urbana recibió información de que en varios centros educativos se estaban formando colas desde el jueves pasado.

Frente a esta situación, las direcciones distritales de educación han sido alertadas para que verifiquen si en estos casos se trata realmente de padres de familia interesados en inscribir a sus hijos o son personas inescrupulosas que pretenden negociar su puesto.

También queda terminantemente prohibido, en el caso de los colegios particulares, la reservación de inscripciones con anticipación a este período. Ningún alumno podrá ser impedido de ser inscrito por este motivo y las autoridades del establecimiento están en la obligación de atender a los padres de familia sin condicionamientos como reservas o separación de matrículas.

COLEGIOS CLAUSURADOS

Los colegios privados que fueron clasurados el pasado viernes por no cumplir con la presentación de su presupuesto, deberán presentar un memorial a la Secretaría Nacional de Educación exigiendo la revocatoria de la resolución secretarial, si consideran que fue injusto el cierre de su establecimiento.

(Fotos L. Bascope)

Desde el pasado fin de semana numerosos padres de familia se ... en las afueras de los establecimientos educativos formando larga... para inscribir a sus hijos en la nueva gestión escolar. La Secreta... Educación está controlando que los colegios no cobren más allá d... montos establecidos oficialmente.

El director nacional de Escuelas Privadas, Armando Velazco, manifestó que por un error del Departamento de Coordinación Administrativa, de la Secretaría de Educación, el colegio Boliviano-Japonés y el kindergarden "Piolín", fueron incluidos en la lista de colegios cerrados, pese a que contaban con ... resolución respectiva que acre... que sí presentaron su presupu... to.

Sin embargo, el resto de los ... educativos incurrió en incum... miento de las disposiciones de ... tor, por lo que será difícil que ... pueda revocar la orden de clau... ra, agregó.

FAO propone iniciativa para combatir el hambre

Roma, 24 (DPA).- El nuevo director general de la Organización de las Naciones Unidas para la Agricultura y la Alimentación (FAO), Jacques Diouf, afirmó hoy que la prioridad inmediata de una FAO "refortalecida" será ayudar a incrementar la producción alimentaria en las zonas deficitarias como primer paso para liberar el mundo del hambre al tiempo que propuso una iniciativa para combatir el hambre y la malnutrición.

Las perspectivas alimentarias para el presente año son "contradictorias, con serias escaseces especialmente en algunas zonas de Africa, América Latina y la comunidad de Estados Independientes (CEI) frente a las condiciones favorables que presentan otras partes del mundo", señaló Diouf en el primer comunicado desde su toma de posesión.

"Un total de 28 naciones, de las cuales 15 de Africa, han comenzado 1994 enfrentándose a la escasez de alimentos, en circunstancias, en algunos casos, críticas debido en gran parte a guerras civiles o adversas condiciones climatológicas. Necesitan ayuda inmediata", urgió el nuevo director general.

"Nuestro sistema de información de alerta rápida indica también que las perspectivas cosecheras son desfavorables en once países", agregó.

"Para el resto de la presente década y años futuros, tendremos todavía que afrontar el reto de la desnutrición, que afecta a casi 800 millones de personas en los países en desarrollo, lo que representa el 20 por ciento de la población. Además, en un mundo con recursos naturales limitados habrá que alimentar a otros mil millones de bocas para el año 2000 y 4.000 millones más en el año 2030", advirtió el director general.

Diouf, senegalés, de 55 años, ingeniero agrónomo y ex ministro de Ciencia y Tecnología con amplia experiencia internacional en los sectores de la investigación agrícola, científica y tecnológica, banca y gestión, fue elegido director general de la FAO por la conferencia bienal de la Organización el pasado noviembre y tomó posesión el 1 de enero de 1994.

Diouf elogió los esfuerzos de la comunidad mundial por la rápida y eficaz respuesta a las crisis de alimentos pero recalcó la necesidad de lanzar una nueva "iniciativa internacional" de alto nivel para asegurar que "los problemas alimentarios de mañana sean abordados ahora y no a través de situaciones críticas de gestión cuando se nos presenten en el futuro."

Señaló que es imprescindible invertir la tendencia al descenso de la inversión en la agricultura, especialmente en los países con déficit de alimentos, mediante la aportación de suficientes recursos financieros complementarios por parte de los organismos de financiación y los países donantes.

Los países con serios problemas de escasez son Afganistán, Albania, Angola, Armenia, Azerbaiyán, Bosnia-Herzegovina, Burundi, Camboya, Eritrea, Etiopía, Georgia, Haití, Irak, Kenia, Laos, Líbano, Liberia, Malawi, Mongolia, Mozambique, Ruanda, Sierra Leona, Somalia, Sudán Suazilandia, Tayikistán y Zaire.

Además, males perspectivas de cosecha han sido detectadas en zonas de Africa Oriental, América del Sur, países bálticos y la Comunidad de Estados Independientes, particularmente en Angola, Burundi, Cabo Verde, Cuba, Honduras, Liberia, Nepal, Ruanda, Sierra Leona, Túnez y Venezuela.

Por otro lado se esperaban cosechas favorables en el oeste, centro y sur de Africa, Asia, América Central, Europa y Oceanía, mientras que en América del norte, a pesar de una reducción, se mantuvieron por encima de la media.

parecerá el 2 de febrero

uzgado antidroga equirió a "Meco"

spués de
umerables
ncios de su
lado a
onchocoro, el
mero uno" del
cotráfico continúa
a FELCN, según
retario de Régimen
rior.

Carmelo "Meco" Domínguez

nsiderado "número uno" del narcotráfico boliviano, Carmelo "Meco" uez, comparecerá ante el Juzgado Segundo de Sustancias Controla- nsidero 2 de febrero, según anunció ayer el presidente de esa instancia rnando Oblitas.

embargo, negó que el narcotraficante haya sido remitido ante las autorida- ivia y señaló: "Conozco del tema por las publicaciones de prensa".

que la presencia requerida será para tomar sus declaraciones sas sobre la fuga que protagonizó el 17 de abril de 1993, hecho por encuentran internados dos policías en el panóptico nacional de "San

día Domínguez fugó de la clínica policial, presumiblemente con la ción de sus custodios. La evasión, tercera desde que fue capturado a de 1992, terminó el pasado 25 de diciembre, cuando fue recaptu- gun las autoridades nacionales. No obstante, otras versiones señala- n realidad "Meco" fue detenido en una población fronteriza del Brasil os de noviembre del mismo año, afirmación negada, pero no da oficialmente.

O EN LA FELCN

parte, el secretario de Régimen Interior, Hugo San Martín, afirmó so "Meco Domínguez" debería ser conocido por los juzgados de as Controladas, aunque no explicó la versión.

mó que el recapturado narcotraficante continúa en dependencias de Especial.

en la FELCN y esa es la información objetiva", respondió escueta-

laración de San Martpin fue respaldada por el Secretario de Defensa rio Soliz, quién indicó que "Meco" sería transferido "en las siguientes un juzgado de Sustancias Controladas para los jueces determinen en o penal deberá cumplir su condena de 12 años de presidio, mientras entra en la FELCN y no desapareció".

declaraciones contradicen varios anuncios en sentido contrario, el propio ministro de Gobierno, Germán Quiroga, quien reiterada- dicó "que en las siguientes horas será remitido a Chonchocoro", hecho el momento no fue cumplido.

e ayer

gado noveno en lo al atiende caso "Beltrán"

Antonio Arguedas y Juan Carlos Camacho

Noveno de Instrucción en ntonio Santa María, señaló res de los cuatro involucra- aso del suboficial "fantas- sto Beltrán Gardiazábal, mitidos por el Ministerio justicia ordinaria para su o.

rdo con su explicación, en so de hoy, Antonio Argue- rmo Murguía y Justo Pa- an remitidos a su vez al nacional de "San Pedro", a decisión final será asu- vez se interiorice de las de policía judicial.

do anticipar casi nada, por- 10 minutos que me han que el expediente de 142 o entregado en secretaría, studiarlo para ver si corres- ar alguna determinación afirmó Santa María con- re el tema.

De acuerdo con el requerimiento del Ministerio Público y firmado por el fiscal Alejandro Escobar, el ex-fiscal Juan Carlos Camacho fue autorizado a ser internado en una clínica particular por motivos de salud, mientras los tres restantes están acusados por simulación y apología del delito, y asociación delitiva.

Estos cargos de acuerdo con el Código Penal prevé cárcel de dos años, se informó.

Según las autoridades del Ministerio de Gobierno, las investigaciones del caso demostraron que la "invención" del presunto suboficial tenía como objetivo la desestabilización del sistema democrático, aunque el requerimiento fiscal ignora esa preocupación del Poder Ejecutivo.

Mientras tanto, Arguedas, Murguía y Palombo están detenidos preventivamente en celdas de Policía Judicial de la Corte Superior de Distrito.

23 aniversario

unal Supremo de Justicia ar inauguró actividades

idente del Tribunal Supremo de Justicia Militar, general Hugo auguró ayer el año judicial castrense con el compromiso de la imagen de las Fuerzas Armadas, mediante la sanción de quienes sponsables de los casos de presunta corrupción que se investiga. e con ese propósito, la actuación de los vocales militares en los casos que se atienden, se enmarca dentro de las leyes procesales y ridicas respectivas, lo que redundará en la ecuanimidad de las que serán asumidas.

nos que la conclusión de dichos procesos no sólo determinen ejemplarizadoras, si así fuera el caso, sino que debemos prodigar- superar los bienes de la institución armada, que constituyen bienes porque el desfase en su ejecución sería un ejemplo de la ineficacia or militar", afirmó en parte saliente de su discurso.

ente el Tribunal Supremo de Justicia Militar investiga, entre otros, enominados "TAB I", "TAB II", "San Carlos", y "Unidad Educativa , mientras que el llamado caso "Campo 23 de Marzo" se encuentra ración del Senado de la República, por estar involucrado el ex- r Defensa Antonio Ormachea y altos jefes militares.

chos, de acuerdo con la opinión del comandante en Jefe de las tuadas, general Fernando Sanjinés, quien asistió al acto, deben a sentencia justa y reivindicativa de la imagen institucional.

mos que los casos que analiza el Tribunal Supremo lleguen a buen ene que ser en un tiempo prudencial, en la mejor forma, y sobre e actuar con la mayor conciencia", puntualizó.

NCIAS

finalizado el acto de inauguración, el presidente del Tribunal la sentencia en el caso "San Carlos", por presunta venta ilegal de la propiedad militar del mismo nombre, será conocida en tres

aso que está muy avanzado y en tres semanas vamos a tener lista , que será pública inmediatamente, al igual que el caso del TAB II", general Suárez.

mo se refiere a la venta de repuestos de un avión C-130 "Hércules", nte sin autorización de la directiva de la empresa, y cuya respon- cayó en el entonces comandante de la Fuerza Aérea, general Dardo cia, aunque un informe de la Contraloría General lo habría eximido

nás casos de presunta corrupción en el seno de las Fuerzas ún se encuentran en etapas intermedias por la complejidad de su judicial, reconoció el general Suárez.

Presidente Pro-La Paz

Corredor de exportaciones unirá a La Paz Beni y Pando

Instituciones cívicas de La Paz, Beni y Pando resolvieron reunirse en asamblea el 18 de febrero para la creación de un corredor de exportaciones boliviano-brasileñas, utilizando la ruta en actual construcción, con apoyo financiero de la República de Brasil.

La información fue proporcionada ayer por el presidente del Comité Cívico Pro-La Paz, Roberto Freire, a la conclusión de una audiencia con el Presidente de la República, Gonzalo Sánchez de Lozada, a la cual concurrió con miembros de la brigada parlamentaria paceña, en Palacio de Gobierno.

Los representantes de instituciones cívicas de los tres distritos, tienen como objetivo gestionar ante el Gobierno la posible formulación de un proyecto conjunto con Brasil para habilitar un corredor de exportaciones hacia el Océano Pacífico.

En el proyecto intervendrían los Estados de Rondonia y Matto Grosso Do Sul, de Brasil, dijo al señalar que el mandatario destacó la importancia de la iniciativa de las instituciones cívicas.

El corredor precisa de una carretera que cruzaría toda la parte norte del país, incluyendo los tramos Alto Beni-La Paz y La Paz hacia el Perú o Chile, con miras a abarcar los mercados de ultramar.

Con referencia a la carretera Cotapata-Santa Bárbara, Freire dijo que el Comité Cívico Pro La Paz aceptó la adjudicación de la construcción de la obra a una empresa, "más por razones de fuerza que por virtudes", pero se ha solicitado que el Gobierno ejerza la más estricta supervisión y control de obras mediante los servicios especializados.

El propósito de evitar irregularidades también abarca el evitar el incremento de los precios que, en Bolivia, por lo general se duplican, explicó.

"Insistimos en que la obra sea buena y, además, tenga la virtud en cuanto al costo, porque no queremos que se duplique sus precios y se entreguen obras deficientes, como en el pasado", afirmó.

Informó, finalmente, que el Comité Cívico expresó su satisfacción por el monto presupuestario formulado, que se encuentra en análisis a cargo de las autoridades pertinentes.

Adelantó que La Paz, Beni y Pando, de acuerdo con el convenio institucional firmado, "defenderán sus presupuestos para hacer que se cumpla con las obras que requieren los tres distritos".

"No deseamos adoptar acciones de hecho ante eventuales recortes presupuestarios, puesto que los tres departamentos actuarán solidariamente ", añadió.

El Comité Cívico Pro La Paz y los miembros de la bancada parlamentaria paceña se reunieron durante la mañana en dependencias del Palacio Legislativo, con personeros y ejecutivos de la Universidad Mayor de San Andrés y la Corporación Regional de Desarrollo, para analizar los programas presupuestarios y los proyectos de desarrollo previstos para 1994. Los resultados de estas reuniones fueron comunicados al Jefe de Estado en la audiencia celebrada por la tarde.

Canciller Araníbar:

"Goni tuvo coraje para criticar su propio gobierno"

El canciller de la república y jefe nacional del Movimiento Bolivia Libre (MBL) dijo ayer que el discurso del Presidente Gonzalo Sánchez de Lozada, pronunciado en una reunión del MBL, debe ser entendido en forma global y no como simples frases, ya que refleja "un gran coraje" para realizar una autocrítica de su gobierno.

El pasado fin de semana, el jefe de Estado afirmó que "no entendía cómo lo habían hecho tan mal (su gobierno)" y que "Bolivia era un país inviable si no se aplicaban las reformas planteadas por su gobierno".

Al respecto, Araníbar indicó que no se puede comprender la globalidad de un "excepcional discurso del Presidente de la República", si es que no se ubican sus expresiones en un contexto.

"El espíritu autocrítico que el Presidente de la República ha asumido, la necesidad de compartir con un aliado, el MBL, una evaluación de estos meses de gobierno, no puede ser reducido a una u otra frase aislada. Cada una tiene por supuesto importancia, pero se tiene que asumirla en el contexto global", manifestó.

Agregó que el Presidente tuvo un "extraordinario coraje y voluntad de manejarse con el instrumento de la verdad", por lo que es capaz de señalar que se han cometido errores, pero que se están desarrollado acciones para estar a la altura de lo que el pueblo espera del gobierno y su presidente.

"Este es un país que tiene toda la fuerza, toda la tradición y toda la perspectiva para salir adelante, es un país con tremendas dificultades, graves deficiencias e insuficiencias, pero es un país que con un gobierno como el actual, como un presidente como el actual, con una coalición actual y un partido como el MBL va a salir adelante", dijo enfáticamente Araníbar.

Explicó que el esfuerzo, tanto del Presidente como de la coalición gubernamental en los primeros meses de gestión, estuvo en la reestructuración del Poder Ejecutivo y en las nuevas medidas que se adoptarán próximamente.

ANTELO

Por su parte, el Ministro de Informaciones Herman Antelo, dijo que cuando el Presidente habló de la vialidad del país, "lo que dijo fue que las cosas como están no pueden seguir y, justamente, este gobierno está para proponer el cambio que el país necesita para hacerlo absolutamente viable".

Sostuvo que las expresiones del primer mandatario fueron tomadas por el lado negativo y no se advirtió la intensión positiva del gobierno.

Todo sucedió en unos segundos

Desgracia enluta familia del Vicepresidente Cárdenas

Pedro Cárdenas, padre del Vicepresidente de la República y acusado por la muerte de su esposa, Teodosia Alarcón de Cárdenas, fue internado ayer en el panóptico nacional de "San Pedro", una vez que el Juez Primero de Instrucción en lo Penal, Néstor Guerrero, conoció la causa.

Visiblemente apesadumbrado y escoltado por dos funcionarios de seguridad, Cárdenas abordó un automóvil del servicio público alrededor de las 18:00 horas. En breve contacto con la prensa e interrogado sobre su participación en el luctuoso hecho, dijo: "No sé nada y soy inocente".

De acuerdo con las versiones que se conocieron, ya que ninguna autoridad que intervino en las diligencias de policía judicial pudo ser consultada, el acusado se habría entregado voluntariamente a la Policía nacional.

Esa versión fue respaldada por el abogado defensor del sindicado, Héctor Tapia, quien señaló que su cliente, "una vez que comprendió la magnitud de lo que hizo se entregó voluntariamente a las autoridades y es por esa razón que todo el trámite judicial se aceleró. También es necesario evitar magnificar el suceso, por la relación de mi defendido con el Vicepresidente de la República".

LOS SUCESOS

Vecinos de la zona de Bella Vista, próxima a la comunidad de Pacollita (La Paz) habrían denunciado el presunto crimen perpetrado por Pedro Cárdenas, quien en circunstancias aún no del todo esclarecidas golpeó a su esposa causándole la muerte.

Para la comisión del delito utilizó una llave mecánica, según reconoció su abogado defensor, quien afirmó que la reacción fue producto de una serie de insultos de que habría sido objeto su cliente.

"Una vez que comprendió la magnitud del hecho, se entregó voluntariamente a las autoridades policiales, lo que facilitó las investigaciones y su posterior remisión ante la justicia ordinaria", agregó Tapia.

Dijo que Cárdenas, ex-empleado del Banco Central, en ningún momento trató de enterrar a su víctima y negó que influencias de su hijo, el Vicepresidente de la República, hayan sido tomadas en cuenta, tal como se insinuó en algunos medios de difusión.

"Si habría alguna influencia yo no estaría aquí y el señor Cárdenas no estaría detenido", afirmó el abogado.

Momento difícil para la familia del Vicepresidente Cárdenas.

FAMILIARES

Familiares de la víctima presentaron un memorial al Ministerio Público por el cual reclaman una nueva autopsia del cadáver de Teodocia Alarcón de Cárdenas, "en presencia de galenos particulares y medios de comunicación".

La solicitud fue aceptada por el fiscal Alejandro Escóbar y la autopsia fijada para hoy en horas de la mañana en la zona de Bella Vista de la sede de gobierno.

Cárdenas deja todo en manos de la justicia

Notoriamente compungido por la muerte de su madrastra, señora Teodosia Alarcón de Cárdenas, el Vicepresidente de la República, Víctor Hugo Cárdenas, comunicó ayer que dejará en manos de las autoridades competentes el esclarecimiento del homicidio, en el cual se encuentra involucrado su padre, y que en ningún momento hará prevalecer su posición de autoridad.

En conferencia de prensa, a la cual convocó por la tarde, el segundo mandatario de la nación fijó su posición respecto al homicidio que cometió su padre, Pedro Cárdenas. No respondió preguntas de los periodistas debido a que esa "desgracia familiar" provocó en él, una difícil situación.

En su declaración, cuyo texto fue leído, manifiesta que "la desgracia que muchas veces embarga a tantos bolivianos, infelizmente ha llegado a mi familia".

"Ha ocurrido una tragedia en la que se halla involucrado mi señor padre y que ha cobrado la vida de su señora esposa, Teodosia Alarcón de Cárdenas", dijo.

"Como hijo, siento un profundo dolor. Es una tragedia tanto para la familia Cárdenas como para la familia Alarcón".

"Junto a mis hermanas y hermanos, hondamente apesadumbrados, ruego a Dios por el alma de mi madre política", manifestó y agregó: "por encima de mi condición de hijo, está mi deber de ciudadano y gobernante que respeta la ley y busca la justicia".

Luego, afirmó: "Dejo en manos de las autoridades competentes el esclarecimiento de los hechos y la determinación de las responsabilidades que correspondan".

"Consciente de las circunstancias, en ningún momento haré prevalecer mi posición de autoridad para interferir en el estricto cumplimiento de la ley".

"En esta hora difícil, invoco para nuestras familias, Cárdenas y Alarcón, la comprensión del pueblo boliviano", concluyó.

Antelo asegura a la COB

Gobierno respetará derecho de expresión de trabajadores

El derecho de expresión que tienen los trabajadores en todo el país será plenamente respetado por el gobierno, anunció ayer su portavoz oficial, Herman Antelo, al referirse a la protesta pública y anuncio de movilizaciones que la Central Obrera Boliviana realizará la presente semana.

Antelo, en su habitual conferencia de prensa, afirmó que "es un derecho de expresión que el gobierno respeta", aun cuando expresó la extrañeza del Poder Ejecutivo respecto a que "sean los trabajadores quienes se opongan al cambio".

Añadió: "El gobierno considera que la dirigencia sindical está en actitud de oposición a todo lo que se hace y a lo que se piensa hacer, aun cuando no conozca el contenido de nuestras propuestas".

"Esta es una actitud absolutamente radical y, de esta manera, esperamos que la realidad nos aterrice a ambos, sobre todo al sector laboral que no deja que este país cambie", dijo.

"La inercia la esperábamos de otros sectores y no del sector laboral", agregó en respuesta a los periodistas, al tiempo que indicó que "los trabajadores deberían ser los más interesados en el cambio".

Anunció, sin embargo, que el gobierno continuará trabajando en su plan de reformas estructurales e informó que el viernes se hará la presentación oficial del plan de reforma del sistema educacional boliviano, que ha proyectado el Ministerio de Desarrollo Humano, y el domingo se presentarán los proyectos de capitalización y participación popular.

Con referencia a las respuestas que el gobierno tiene pendiente ofrecer a la Central Obrera Boliviana, dijo que el trabajo está avanzado y que "pretende ser un documento muy serio" el que elabora el Ministerio de Trabajo y Desarrollo Laboral.

Añadió que el indicado despacho ha solicitado información a todos los sectores del gobierno y que ha terminado la recopilación de la información para comenzar con el trabajo de redacción final.

Aclaró, finalmente, que el gobierno "no se va a caracterizar por una política de despidos sino por la creación de nuevos empleos", al recordar los ofrecimientos planteados durante la campaña electoral, en respuesta a los temores expresados por la dirigencia sindical del país.

Ministro de Defensa

Auditoría de LINABOL demostrará pésima administración

Buque "Bolivia II" que se halla embargado en Liverpool, Inglaterra.

El ministro de Defensa, Antonio Céspedes, señaló ayer que una auditoría especializada demostrará la pésima administración que tuvo a lo largo de 15 años la empresa marítima mixta Líneas Navieras Bolivianas (LINABOL), cuyo único buque se encuentra embargado por orden de la Corte del Almirantazgo de Londres (Inglaterra).

Dijo que el trabajo será encargado a una consultora especializada, la cual no sólo evaluará las cuentas actuales de la sociedad mixta, que aún conforman la Empresa Naviera Boliviana (ENABOL) y la empresa alemana Hapag Lloyd, sino que abarcará los orígenes de la sociedad desde marzo de 1979.

"El estudio de auditoría debe ser encarado por una empresa especializada; estamos haciendo las consultas respectivas, porque no sólo se debe saber (las cuentas) del pasado inmediato, sino todo el historial de LINABOL, de manera que sepamos qué ocurrió realmente con la empresa desde su origen hasta el momento", apuntó Céspedes.

Las declaraciones del titular del Ministerio de Defensa corroboran versiones extraoficiales que dan cuenta de la mala administración que Hapag Lloyd, socia minoritaria, pero encargada de la Gerencia General y de la asistencia técnica, hizo de los intereses de la sociedad mixta.

Ante la inminente quiebra económica de LINABOL, los ejecutivos de la empresa alemana habrían acelerado la venta del buque, bajo la responsabilidad del ex-ministro de Defensa, Alberto Sáenz Klinsky, aun sin cumplir con las normas legales en vigencia, lo que ocasionó la actual situación de LINABOL y el embargo de la motonave "Bolivia II", por incumplimiento de contratos y obligaciones adquiridos con anterioridad.

No obstante, según el acuerdo de la sociedad suscrito en marzo de 1979, la liquidación de la sociedad está prevista para marzo del presente año, más aún cuando la administración de LINABOL, delegada a la empresa alemana en marzo de 1979, fue transferida a ENABOL el 31 de agosto de 1993.

PREFERIBLE EL EMBARGO

De acuerdo con la explicación del ministro de Defensa, el embargo que desde hace más de tres meses sufre la única motonave de LINABOL, es preferible a las consecuencias de lo que denominó "pésima administración".

"El buque en operaciones daba más perjuicios aun que el estar embargado en Liverpool. El buque operado con una pésima administración estaba dando terribles pérdidas, probablemente mayores que con el buque varado", dijo.

EMBARGO

Señaló, además, que un consorcio de abogados demostrará en Liverpool la ilegalidad de los embargos que decretó el Tribunal del Almirantazgo de Londres (Inglaterra), a solicitud de la empresa Doraship, presunta compradora de la motonave, de la propia Hapag Lloyd y de otras empresas relacionadas con el comercio marítimo.

Manifestó la intención de extender los alcances del embargo, no sólo a la motonave sino a los activos de LINABOL, lo que "ha complicado la situación de la empresa".

Céspedes reconoció, sin embargo, que otras cuentas por provisión de combustible y otras deudas menores de la empresa son legítimas y serán honradas.

Mexico ya sufrió los rigores

Separación de la seguridad social no permite ampliar cobertura de salud

La separación de la seguridad social mexicana en dos administraciones, de "seguros de salud" y "seguros de pensiones", ha perjudicado al crecimiento de la infraestructura hospitalaria y la ampliación de la cobertura de los seguros de salud a mayor población.

Este criterio corresponde al Dr. Francisco Méndez, Subjefe del Departamento de Hospitales del Instituto Mexicano de Seguridad Social. Esta autoridad se encuentra en nuestro país invitada por los ejecutivos de la Caja Nacional de Salud, para transmitir las experiencias mexicanas en "el manejo eficiente de los seguros de salud".

Méndez dijo que en su país los seguros de largo plazo generan capitales que producen intereses. Y cuando la seguridad social necesitaba crecer, era sencillo traer esos fondos de largo plazo para financiar el crecimiento de la infraestructura hospitalaria y ampliar la cobertura de los servicios.

Sin embargo, en México "también a alguna gente se le ha antojado que los seguros de largo plazo deben salir de la administración de la seguridad social. Con esto, los seguros de corto plazo están padeciendo porque no tiene liquidez para ampliar su servicio en beneficio de la población", dijo Méndez.

Los seguros de salud y de jubilación de México están ahora separados en lo que respecta a su administración financiera, pero se mantiene la administración general única.

Este país tiene un sistema de seguridad social avanzado, que cubre a 60% de su población en dos regímenes que son el "ordinario", que cuenta con 31 millones de asegurados y beneficiarios, y el "solidario habientes" que comprende a 11 millones de beneficiarios.

CAPITALIZACION INDIVIDUAL

Consultado sobre el modelo chileno de seguridad social que estaría sirviendo de ejemplo a la actual reforma boliviana, Francisco Méndez dijo que se trata de un régimen que atenta a la esencia solidaria de la seguridad social.

La capitalización individual fomenta el individualismo, lo que significa la destrucción de la cooperación solidaria. Por eso, ésta sería algo muy distinto a la seguridad social. "Si yo tengo aportes, hago crecer mi capital, pero si no tengo ¿Qué hago? Ese es el dilema, sentenció.

Autoridad mexicana de seguridad social cuestiona la separación de los seguros de corto y largo plazo.- Afirma que la capitalización individual es atentatoria al principio de la solidaridad.

Francisco Méndez

Colegio Médico de Bolivia

Para evitar extremos urge diálogo gobierno-trabajadores

La injerencia del gobierno en los fondos complementarios, sin consultar a los trabajadores, fue una medida extrema que sería similar si los trabajadores intervinieran la administración de las empresas patronales.

Por eso urge el diálogo entre el gobierno y los trabajadores, para subsanar el "apresuramiento" cometido por el gobierno al haber dictado el Decreto Supremo 23716 de reforma de la seguridad social, dijo el vicepresidente del Colegio Médico de Bolivia, Cristián Fuentes.

Esa institución ve como un acierto el deseo del gobierno de fiscalizar los fondos complementarios, pero considera que el aporte del 1% y la incorporación de representantes estatales a esos "entes privados de los trabajadores" constituyen un extremo que merece el rechazo de todos los trabajadores.

Hablando de fiscalización, Fuentes complementó que ésta no puede ser sólo del gobierno y los patrones. Los fondos son propiedad de los trabajadores y por lo tanto corresponde más a éstos la labor de fiscalización, con el fin de evitar el avasallamiento político .

Reiteró que es necesario que el gobierno y los representantes de los trabajadores inicien el diálogo para analizar el D. S. 23716, porque tiene muchas falencias que deben ser corregidas.

¿FONDOS DEFICITARIOS?

El vicepresidente del Colegio Médico de Bolivia indicó que el gobierno comete un error al colocar a todos los fondos complementarios en una sola bolsa, acusándolos de estar en déficit.

El Fondo Complementario Médico cuenta con la confianza plena de todos sus afiliados, porque su administración es transparente y sus balances arrojan superávit, dijo.

Indicó también que su sector no admitirá que el Directorio del Fondo Complementario Médico tenga presencia de representantes estatales.

Según dirigente sindical

Ajuste estructural de CNS no mejorará servicios de salud

El ajuste estructural de la Caja Nacional de Salud (CNS), pretendido por los actuales ejecutivos de la institución, no mejorará la prestación de servicios médicos hacia los asegurados, afirmó el secretario ejecutivo de la Confederación de Trabajadores en Salud, David Olivares.

El Directorio de la CNS está realizando acciones destinadas a un ajuste estructural, con el fin de hacer más eficientes y ampliar los servicios de salud hacia los trabajadores asegurados. Pero ese propósito enfrenta el rechazo de los trabajadores de la institución.

Olivares indicó que en la línea del ajuste estructural, la CNS ha firmado un convenio con la Secretaría Nacional de Salud (SNS), en sentido de que los fondos aportados por los trabajadores serán desviados a cubrir las obligaciones del gobierno en el campo de la atención primaria. Eso debilitará la atención de las enfermedades, maternidad y riesgos profesionales de corto plazo que corresponde a la Caja. Pero no existirá ninguna posibilidad de mejorar los servicios que se prestan a los usuarios, porque no existe ningún plan operativo, agregó.

PRIVATIZACION DE SERVICIOS

La política de ajuste estructural consiste en anular muchos servicios dependientes de la CNS. A cambio, se pretende la creación de microempresas privadas para los servicios de alimentación, limpieza, transportes, mantenimiento, vigencia de derechos, almacenamiento, imprenta, costura y servicios de recuperación de aportes, denunció Olivares. Eso significa fomentar a la empresa privada, comprando servicios que elevarán los costos, en perjuicio de los aportes de los trabajadores, precisó.

LA IMPROVISACION, VERDADERO PROBLEMA

Las deficiencias que presentan los servicios de la CNS no responden al sistema, sino que son fruto de la mala gestión administrativa. Generalmente, en cada gestión gubernamental se nombran administradores con criterio partidario y no profesional, explicó el dirigente. Eso ocurre en las altas esferas ejecutivas, centros clínicos y hospitalarios, e incluso en las secciones y cargos intermedios, añadió. Las autoridades que se nombran no conocen casi nada de la seguridad social y en el transcurso de su gestión deben "aprender" sobre el tema, en seminarios internacionales costeados por los fondos laborales.

Producto de esa improvisación es que no existe ni siquiera un departamento de control de calidad de medicamentos, ni de equipos. Se han comprado constantemente ambulancias y equipos dentales, de rayos X y otros, todos inservibles; lo mismo ocurre en el rubro de los medicamentos, precisó Olivares. También se presenta la corrupción, problema muy grave, ya que en la gestión de 1985-1989 se ha llegado "a comprar", inclusive, medicamentos donados, manifestó.

Informó que existen casos curiosos, como el hecho de que dos instituciones hermanas, como la CNS y el Fondo de Pensiones Básicas (FOPEBA), se vieron envueltas en un proceso judicial, para que la última honrara sus deudas a la primera. En vez de llegar a acuerdos directos, se contrató un consorcio privado de abogados, que ahora exige una comisión de Bs 5.500.000 y significa una sangría de los aportes laborales. Sin embargo, dijo, no se muestra el mismo celo cuando se trata de cobrar deudas de las empresas privadas.

SOLUCIONES LABORALES

La Confederación de Trabajadores de la Seguridad Social de Bolivia, como alternativa al ajuste estructural anunciado, propone el respeto a la actual institucionalidad y la designación de autoridades con criterio profesional y conocedoras de la seguridad social.

Otra medida sería la recuperación de todas las deudas que tienen con la CNS, tanto el Estado como las empresas privadas aportantes.

Olivares indicó que, actualmente, la Caja Nacional de Salud sólo recibe el 52% del total de aportes que le corresponde. De acuerdo con ese dirigente, el principal ente de seguros de salud debe percibir Bs 223.798.521 por año. Sin embargo, un 48% de ese monto es retenido indebidamente.

Foto Luis Bascopé

Movilizaciones pacíficas

Los ex-trabajadores de los casinos, locales que fueron clausurados ante la ausencia de una legislación que autorice su funcionamiento, continúan con sus movilizaciones pacíficas pidiendo a las autoridades de gobierno y parlamentarios aprobar el proyecto de Ley de Casinos, que les permittirá contar nuevamente con sus fuentes de trabajo. Los ex-trabajadores demandan que ellos también tienen derecho al trabajo y exigen que el gobierno autorice el funcionamiento de los "tragamonedas". Con el cierre de esas casas de juego de determinó el despido de más de 700 personas, quienes ahora realizan protestas pacíficas.

Gobierno conv concurso juve sobre preserva y desarrollo ru

A fin de estimular el realizan los jóvenes diferentes departamento en favor del desarrollo, ción y difusión de los comunidad, la Subsecre Juventud ha convocado del Premio Latinoamerica Caribe de la Juventud.

La convocatoria ha zada en trabajo conjunto tro Latinoamericano y el la Juventud, para invitar rentes instituciones a jóvenes o grupos de jóve nas que hayan destacado tes para el desarrollo co

Las ramas de partici han sido seleccionadas desarrollo comunitario consideran los aportes mejorar las condiciones de población, protección al ambiente y que hayan con tareas sanitarias, educati darias. Asimismo, se con preservación y desarrollo que comprende acciones jan, conserven vestigios queológicas, promuevan cen la identidad y valo sitios y manifestaciones y de pertenencia de los gr cos. También figura la fa ducción, con acciones de ción de unidades produ pacitación y proyectos que van la incorporación de la explotación racional de humanos.

Finalmente, se sugiere de gestoría, para aquella ciones y trámites que pro apoyo financiero, servicio estímulos significativos pa lización de labores rurales los ramos. La convocatoria cha para todos los jóvenes 14 y 30 años de edad in mente o en grupo.

La propuesta de candi berá dirigirse por escrito al de Premiación Latinoame del Caribe de la Juventud in y la recepción de documen hasta el 30 de abril de este a

Más de 400 mil latinomericano indocumentad hay en Argent

BUENOS AIRES, 2

Unos 400.000 latinoam permanecen en situación Argentina, cuando sólo semana para el vencim plazo de regularización m fijado por el gobierno.

La secretaría de pobl Ministerio del Interior inf 200.000 personas se ha a la amnistía migratoria para extranjeros originari ses limítrofes.

La amnistía entró en noviembre de 1992 y l tres prórrogas, pero el mi Interior, Carlos Ruckauf que finalizará indefectiba 31 de este mes.

Varias embajadas gobierno una nueva por del plazo, ante la persp una deportación masiva grantes ilegales procede Chile, Bolivia, Paraguay, Uruguay, los cinco países parten fronteras con Arg

La situación mas de rresponde a los indocum de nacionalidad peruana man uno de los grupos m rosos entre los inmigrantes lares, pero no pueden ben de la amnistía.

Treinta peruanos fuer sados hace 15 días, al co se que ocupaban ilegalme vivienda en Buenos Aires.

El secretario de pobla Carreras, puntualizó que brá deportaciones masiv que la expiración del pla nistía será acompañada mayor rigor en las exigen obtener la radicación leg país.

El gobierno había calcul 600.000 latinoamericanos llaban en situación ilegal esa cifra deben descontar 200.000 casos de regular que comunicó la Direcci nal de migraciones.

Los trámites para la ra legal fueron realizados por bolivianos y 70.000 para los 30.000 restantes co den a brasileños, chilenos guayos.

Se trata de la quinta migratoria dispuesta en Arg desde 1964 y la cuarta decreta en el mismo pe clusivamente para ciudada países limítrofes.

El presidente de Para Juan Carlos Wasmosy hace dos semanas, al visita nos Aires, que la nutrida co dad de inmigrantes de es nalidad le solicitó ayuda p grar la prórroga de la migratoria.

La colonia paraguaya p plazo adicional de 30 a 6 para quienes aún no han te do su regularización migra

FARMACIAS DE TURNO
327245
Las 24 horas

CAMARA DEPARTAMENTAL DE LA CONSTRUCCION DE LA PAZ

La Cámara Departamental de la Construcción de La Paz lamenta comunicar el sensible fallecimiento del

Sr. Const. Civil Zacarías Choque
(Q.E.P.D.)

Director de obras de la Empresa COCIV y expresa sus sentimientos de condolencia a su distinguida familia.

La Paz, 25 de enero de 1994

A LOS DOS MESES DEL SENSIBLE FALLECIMIENTO DE LA

SRA. LIGIA DE CRIALES
Q.E.P.D.

LA FAMILIA INVITA A LA MISA QUE SE CELEBRARA EN EL TEMPLO DEL SAGRADO CORAZON (AV. BUSCH, MIRAFLORES) EL DIA MIERCOLES 26 DE ENERO DE 1994, A HRS. 12:00 A.M.

La Paz, enero de 1994

La Confederación Boliviana de Personas con Discapacidad COBOPDI, se adhiere al dolor de la familia de la que en vida fue:

Sra. Dña. ELSA RASMUSEN Vda. de LOPEZ
(Q.E.P.D.)

Madre de nuestro presidente Sr. Fernando López R. y comunica que la misa de 8 días se celebrará en la Iglesia del Corazón de María el día de hoy martes 25 a Hrs. 18:30, agradecemos su asistencia.

La Paz, enero de 1994

LA FAMILIA DE LA:

SRA. MARIA EUGENIA DEL VALLE DE SILES SALINAS
(Q.D.D.G.)

Invita a sus parientes, amigos y alumnos universitarios a la Santa Misa que, recordando los ocho días de su fallecimiento, se celebrará en la Parroquia de los Reverendos Padres Carmelitas, el día de hoy, martes 25 de enero, a las 12:30 Hrs.

La Paz, 25 de enero de 1994

INVITACION RELIGIOSA

Mary H. de Berthin y Ruth H. de Lafuente hijas; Miguel Berthin S. y Franklin Lafuente G., hijos políticos; Margarita Vargas C., hermana; los primos, sobrinos y demás familia de la que en vida fue digna, querida y cariñosa madre y abuelita:

Sra. ELVIRA VARGAS Vda. de HEREDIA
(Q.D.D.G.)

Invitan a sus familiares, amistades y personas piadosas a la misa que en sufragio de su alma y recordando su aniversario natal se mandará a oficiar el día de hoy martes 25 de enero a horas 19:00 en el templo de María Auxiliadora.
Su asistencia será agradecida por la familia doliente.
La Paz, 25 de enero de 1994

PRESENCIA
La Paz, Bolivia, martes 25 de enero de 1994

Cambio nacional en México propone comisionado de paz

SAN CRISTOBAL DE LAS CASAS, MEXICO
Reuter

El comisionado para la paz en el estado de Chiapas llamó a efectuar cambios políticos a nivel nacional para evitar futuros conflictos como el estallido entre indígenas de este empobrecido estado. Manuel Camacho dijo ayer que no hay ningún progreso en los intentos de terminar por la vía pacífica con una revuelta campesina iniciada que estalló hace 23 días en este estado mexicano, fronterizo con Guatemala, provocando la muerte de más de 100 personas.

Camacho dijo aquí a los reporteros que la nación necesita enfrentar los temas de la pobreza y la exclusión política que empujaron a más de 2.000 indígenas a tomar las armas.

"Si la república escuchó un ya basta de Chiapas, tendrá que enviar la señal de regreso un mensaje de cambio sociopolítico responsable", dijo. Camacho, ex alcalde de la ciudad de México y ex ministro de Relaciones Exteriores y quien fue nombrado por el presidente mexicano Carlos Salinas de Gortari para negociar una salida pacífica al conflicto, no dio información que haga pensar que su misión va por buen camino.

El diario New York Times, en sus ediciones del lunes, dijo que el ejército mexicano enfrenta un creciente coro de acusaciones de tortura, golpes y arrestos ilegales de presuntos rebeldes.

Agregó que agrupaciones defensoras de los derechos humanos han acusado a soldados de detener a presuntos rebeldes sin un debido proceso juzgándolos y torturándolos y matando sus vidas. Residentes del pueblo de Morelia, a unos 80 kilómetros al norte de la frontera con Guatemala, fueron citados por el diario diciendo que soldados han acorralado a los pobladores hombres, han torturado a tres de ellos y se han llevado a otros 36.

Ninguno de los hombres han sido vistos desde entonces. Un investigador de Amnistía Internacional, también citado por el New York Times, dijo que entrevistó a algunos de los 70 presuntos rebeldes que aún permanecen en la prisión estatal y afirmó que "la gran mayoría parece haber sufrido tortura".

El sábado, Camacho dijo que él y el obispo católico de San Cristóbal de las Casas, Samuel Ruiz, estaban listos para reunirse con los guerrilleros luego que éstos enviaron un mensaje diciendo que dejarían en libertad al general Absalón Castellanos, ex gobernador de Chiapas y quien permanece como rehén de los zapatistas desde los primeros días del conflicto.

Los rebeldes anunciaron que intercambiarían al general por prisioneros zapatistas aprehendidos por el ejército mexicano. El domingo, Camacho habló de las dificultades de concertar una paz duradera y de la necesidad de hacer cambios políticos. "Bajo la presión de una fuerza armada, un régimen político no se democratiza, pero al mismo tiempo hay un consenso generalizado respecto a la necesidad de que el país realice cambios socio políticos que creen nuevos espacios de legitimidad y participación con cuya realización pierden sentido los enfrentamientos violentos", agregó Camacho.

El papel protagónico del comisionado ha dado pie a que muchos piensen que Camacho podría sustituir al actual candidato del Partido Revolucionario Institucional (PRI), Luis Donaldo Colosio, para las elecciones presidenciales del 21 de agosto.

Los comentarios de Camacho han sido los más directos hasta ahora sobre la necesidad de una fuerte reforma política. Antes, Salinas había admitido que el conflicto de Chiapas demostró que parte del sistema político mexicano no hizo bien su trabajo.

Salinas decretó un cese al fuego unilateral, hizo cambios drásticos en su gabinete y anunció una serie de iniciativas para mejorar los derechos civiles y humanos de los indígenas, además de informar a la nación que implementaría un sistema creíble de impartición de justicia en Chiapas.

Hasta el momento, los cambios anunciados por Salinas se han circunscrito sólo al estado de Chiapas, uno de los más pobres del país. El PRI, que ha gobernado al país durante 65 años, ha construido un poder corporativo para mantenerse al mando, y ha recurrido también constantemente al fraude electoral.

El PRI domina todos los niveles del gobierno. Camacho no especificó cuáles reformas son necesarias, pero dijo que podrían ser compatibles "con el mantenimiento de un clima de confianza en la economía del país".

Dijo que "es necesario aclarar la conexión de éste (clima de confianza) con la agenda de Chiapas, para no cancelar posibilidades de cambios en la nación y avances de la paz en Chiapas".

Los zapatistas, descendientes de los mayas, dicen que se alzaron para pelear por la tierra que les fue arrebatada por poderosos terratenientes de la región, coludidos casi siempre con el ejército y funcionarios corruptos locales del PRI.

Los rebeldes piden también elecciones libres y limpias de fraudes en todo el país. Camacho dijo que es necesario "el sometimiento de gruposlocales de poder a la ley".

Chile exige a Perú definiciones sobre Convención de Lima

SANTIAGO DE CHILE
Efe

La Cámara de Diputados de Chile no ratificará la Convención de Lima si Perú no aclara su postura con respecto al citado convenio, que resuelve los temas pendientes del Tratado de 1929, y que fue suscrito en mayo pasado por las Cancillerías de los dos países.

Según publica ayer, lunes, el diario "El Mercurio", los integrantes de la comisión de Relaciones Exteriores de la Cámara manifestaron que mientras Perú "no resuelva sus propias confusiones o discrepancias", la Cámara no ratificará el convenio.

La Convención de Lima establece el régimen de administración de un muelle, una estación ferroviaria y un recinto aduanero que Chile construyó para la utilización por parte de Perú en el puerto de Arica, a 2.051 kilómetros al norte de Santiago.

El citado documento fue ratificado por el Senado chileno hace algunos meses, pero la Cámara de Diputados suspendió el proceso de ratificación, tras las discrepancias surgidas en el Parlamento peruano, que ha pedido modificaciones al texto consideradas inaceptables por Chile.

El presidente de la comisión de Relaciones Exteriores, el diputado Jorge Pizarro, explicó al diario capitalino que la voluntad mayoritaria de la comisión parlamentaria es ratificar la Convención en los mismos términos que lo hizo el Senado, es decir, respetando íntegramente su texto original.

Agregó que "para nadie es un misterio" la existencia de problemas con la Convención en Perú y que mientras ese país no clarifique sus posturas, no tiene sentido que Chile ratifique el convenio.

Pizarro señaló que se pueden introducir presiciones al texto original a través de notas reversales o convenios complementarios, pero en ningún caso modificaciones y lamentó que la oposición peruana esté despertando reticencias a la firma del documento en Chile.

Por su parte, el diputado Teodoro Ribera explicó que mientras Perú no dé pasos para ratificar el texto, todas las conversaciones en torno al tema con Perú deben suspenderse. Añadió que Chile ha hecho grandes concesiones y que ahora sólo le corresponde la aprobación.

Asimismo, descartó cualquier tipo de soberanía territorial del Perú sobre la ciudad chilena de Arica y dijo que ello significaría, además, desconocer los términos y la finalidad del Tratado de 1929.

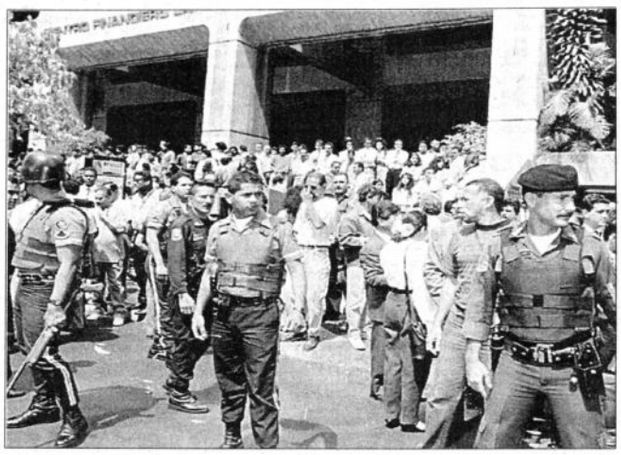

La policía controla a un grupo de personas que se congregaron en las afueras del edificio del Banco Latino, donde se cometieron una serie de irregularidades. (Caracas, Reuter)

Gaviria negociará con Caldera diferendo por aguas submarinas

BOGOTA
Reuter

Las comisiones de buena vecindad colombo-venezolana entregaron hoy al presidente César Gaviria un informe sobre sus actividades, en el que no se anuncian un acuerdo que permita solucionar a corto plazo el diferendo por aguas marinas y submarinas entre Colombia y Venezuela.

Los miembros de las comisiones dijeron que desde su creación en 1990, cuando nació el acta de San Pedro Alejandrino firmada por los ex presidentes Virgilio Barco Vargas de Colombia y Carlos Andrés Pérez de Venezuela, se han dado en temas de interes binacional. "El propósito es, conjuntamente con la comisión colombiana, hacerle entrega al señor presidente Gaviria del informe de lo que ha actuado la comisión. De tal manera que el nuevo presidente de Venezuela, Rafael Caldera, cuando tome posesión, en acuerdo con el presidente Gaviria decidan cuáles son los siguientes pasos a dar", dijo el embajador venezolano en Colombia, Germán Carrera Damas.

Las comisiones se encargan de estudiar y solucionar los problemas fronterizos que se presentan en la zona de frontera entre Colombia y Venezuela, como educación, salud, migraciones, cuencas hidrográficas y demarcación de límites. Fuentes gubernamentales dijeron que el informe, que también fue entregado la semana pasada a Rafael Caldera, contiene recomendaciones y conclusiones sobre los trabajos realizados por la comisión. "Las comisiones de Colombia y Venezuela comparten el criterio que el diálogo directo es el mejor camino para solucionar el diferendo de áreas marinas y submarinas", afirmó un funcionario de la cancillería. Colombia y Venezuela mantienen el diferendo limítrofe desde hace unos 40 años en el Golfo de Venezuela, que en 1987 estuvo a punto de llevar a los dos países a una confrontación militar, cuando un barco de guerra venezolano detectó una corbeta de la armada colombiana navegando en aguas no delimitadas.

El Salvador

Gobierno exige a Iglesia pruebas sobre escuadrones de la muerte

SAN SALVADOR
Reuter

El presidente salvadoreño, Alfredo Cristiani, pidió ayer, lunes a la Iglesia Católica que presente pruebas de sus acusaciones de que continúan operando escuadrones de la muerte en el país. Lo más lógico es que envíe todas las pruebas a la PNC (Policía Nacional Civil), para que la división de investigación criminal tenga las pruebas correspondientes. Creo que es lo normal de hacer y no simplemente decirlo en público", dijo Cristiani respecto a las denuncias de la iglesia.

El arzobispo de San Salvador, Arturo Rivera Damas, reiteró el domingo que escuadrones de la muerte asesinaron a varias personas, incluyendo tres dirigentes de los listados de las fuerzas armadas, luego que en enero de 1992 cesara la guerra civil de 12 años del país. "Si ellos (la iglesia) tienen algún detalle, alguna prueba que ya sea concluyente" que la presenten, dijo el mandatario durante su conferencia de prensa semanal.

Agregó que "al igual que él (Rivera Damas), todos estamos preocupados por la violencia".

El jerarca católico dijo a periodistas que desconocía las investigaciones que realiza el Grupo Conjunto de trabajo sobre los presuntos escuadrones, acusados de asesinar a centenares de izquierdistas o simpatizantes durante la guerra civil.

El grupo, que funciona desde diciembre, está integrado por el procurador de Derechos Humanos, el jefe de la división de Derechos Humanos de la Misión de Observadores de las Naciones Unidas en El Salvador (ONUSAL) y dos representantes del gobierno.

El líder socialcristiano y candidato presidencial Rubén Zamora denunció recientemente que los escuadrones continúan enquistados en el aparato de inteligencia militar del estado.

Cristiani anunció que PNC investiga el asesinato del panameño Alberto Perdomo, funcionario del Instituto Interamericano de Cooperación Agrícola (IICA), una dependencia de la Organización de Estados Americanos, del que sus familiares acusan a militares salvadoreños.

Perdomo recibió varios balazos por desconocidos que detuvieron su vehículo cuando transitaba la semana pasada junto a su esposa y familiares por una carretera de la provincia central de Cuscatlán.

Ministro de Defensa

FF.AA. de Chile superaron recelo con el pueblo

SANTIAGO DE CHILE
Efe

El ministro de Defensa de Chile, Patricio Rojas, al hacer un balance de sus cuatro años de gestión, dijo que el recelo entre los civiles y las fuerzas armadas ha sido superado dando paso al reencuentro y al diálogo productivo.

En una entrevista que publica ayer, lunes, el diario "El Mercurio", Rojas destacó que la sociedad chilena no quiere ver a los uniformados involucrados en política ni tampoco desea políticos actuando como "abogados de oficio" de las fuerzas armadas.

Rojas señaló que la apertura del diálogo entre civiles y militares en un sistema democrático y el haber devuelto al Ministerio de Defensa una efectiva tuición sobre las instituciones armadas son los principales logros de su gestión, que tuvo varios episodios difíciles. El ministro chileno, que viajó ayer, lunes , a Buenos Aires para entrevistarse con su colega argentino, Oscar Camilión, precisó que, pese a los problemas vividos, el balance de su gestión es positivo y que dejará satisfecho el cargo el próximo día 11 de marzo, cuando asuma el poder el presidente electo, Eduardo Frei.

Recordó que cuando ocupó su cargo las instituciones militares estaban sobre el Ministerio, "como pirámide invertida", y que ahora la pirámide volvió a su base y las instituciones de la Defensa nacional dependen del Ministerio y no al revés.

Reconoció que en los cuatro años de su gestión hubo dos episodios conflictivos en los que el Ejército hizo movimientos de presión al gobierno de Patricio Aylwin, episodios superados y que según el ministro fueron sacudidas inherentes a la transición entre el autoritarismo y democracia.

Rojas, al comienzo de su administración, tuvo que enfrentarse al comandante en jefe del Ejército, general Augusto Pinochet, quién se negó a tratar con él los temas de su institución pidiendo hablar directamente con el presidente Aylwin.

Tras una serie de tensiones en las que hubo peticiones de salida del ministro por parte del Ejército, a las que Aylwin no cedió, Pinochet terminó aceptando la jerarquía de Rojas.

El gobierno saliente no pudo, sin embargo, lograr en el Parlamento la aprobación de una reforma constitucional para devolver al Ejecutivo la facultad de remoción de los altos mandos castrenses, asunto que quedó pendiente para el nuevo gobierno y su ministro de Defensa, Ed-mundo Pérez Yoma.

Argentina y Chile prometen mantener equilibrio armamentista

BUENOS AIRES

Los ministros de Defensa de Chile y Argentina, Patricio Rojas y Oscar Camilión, respectivamente, destacaron la "voluntad de mutua confianza" entre ambos países. Rojas regresó a su país después de mantener una entrevista con Camilión y, según dijeron a la prensa, los ministros coincidieron en que Argentina y Chile deben mantener sus sistemas defensivos en "una situación de equilibrio".

Los ministros tuvieron posiciones contrapuestas para reivindicar la necesidad de imponer con "urgencia" los distintos materiales, unidades y componentes tecnológicos que llegan "al término de su vida útil", indicó Rojas.

El ministro chileno señaló que conversaciones con Camilión no se tocaron asuntos relacionados con la disputa interna de los dos países, por el diferendo limítofe de ambos en la Laguna del Desierto.

El encuentro se inscribe en el marco de la política de cooperación recíproca entre los países pusieron en marcha en la Defensa y que apunta a evaluar la posibilidad de desarrollar emprendimientos conjuntos.

Chile no se advierte ningún tipo de tensión ni preocupación por las compras argentinas para reequipar la Fuerza Aérea argentina con 36 aviones estadounidenses "Skyhawk", el ministro chileno.

Referente a medidas de seguridad en referencia a los episodios de Santiago del Estero, Rojas señaló que "las Fuerzas Armadas de mi país". En ese sentido aseguró que "las Fuerzas Armadas tienen una evaluación permanente de las zonas internas, pero su uso está ligado a estados de excepción constitucional". Asimismo, Camillón dijo que la reunión "forma parte de los ejercicios de realizaran durante el año para evaluar las situaciones de seguridad y regional".

La unión entre los ministros se dio en el edificio del ministerio argentino, además, los jefes de las Fuerzas Armadas de Argentina, el ejército general Mario Cándido; y Chile, el vicealmirante Jorge Olivia Reyes, y los jefes de la Fuerza Aérea de ambos países, el general Juan Paulik y general Rodolfo Hidalgo, respectivamente.

El ministro canadiense d, Jean Chretien, y el depuesto presidente de Haiti, Jean Bertrand Aristide, se reunieron en Otattawa para hablar sobre un bloqueo total al país más pobre de Latinoamérica (Reuter)

Presidente de Brasil promete investigar corrupción en Congreso

BRASILIA
Efe

El presidente de Brasil, Itamar Franco, prometió ayer, lunes, investigar la denunciada ramificación en el Ejecutivo de la presunta trama de corrupción presupuestaria en el Legislativo.

Franco examinará el informe final de un comité especial del Congreso que demandó la pérdida del mandato de 18 legisladores acusados de haberse beneficiado de las actividades fraudulentas con el propósito de ordenar la investigación en dependencias del Ejecutivo.

La comisión parlamentaria concluyó que funcionarios de varios ministerios -Educación, Agricultura, Integración Regional, Bienestar Social- participaron en la red que manipuló en el último lustro el presupuesto nacional.

Las manipulación consistía en alterar en el Congreso el proyecto de presupuesto nacional, con el fin de autorizar partidas a entidades benéficas bajo control de los acusados y otorgar a grandes constructoras proyectos de obras, a cambio de comisiones.

El comité recomendó a los tribunales la apertura de procesos penales por peculado y enriquecimiento ilícito de varias decenas de personas, entre ellas funcionarios que ocuparon puestos de rango alto en la administración pública.

"El Congreso hizo lo que tenía que hacer, aunque sólo ha cumplido una etapa", dijo Franco, en relación a los trabajos de tres meses de la comisión especial, que demandó la destitución de 18 parlamentarios y una nueva investigación sobre otros 14. Franco constituirá esta semana una comisión especial de investigación de las denuncias de corrupción en el Ejecutivo, de la que será presidente el ministro de Administración, general retirado Romildo Canhim.

Un magistrado del Tribunal Supremo, Carlos Mario Veloso, ha recomendado, por otra parte, la creación de un consejo de control ético de la magistratura para indagar las denuncias de corrupción en ese órgano, a través de una propuesta de enmienda a la Constitución. Además de jueces, el consejo contará con representantes del Ministerio Público y de la Orden de Abogados de Brasil y un fiscal especial para investigar las acusaciones contra funcionarios del Organo Judicial. "El consejo será el primer paso para emprender una limpieza completa en el Organo Judicial, exigida por todos, ya que se encargará de averiguar y castigar", dijo el magistrado Veloso.

En busca de consenso

Caldera se alista a negociar con opositores

CARACAS
Reuter

El presidente electo Rafael Caldera, que asumirá su cargo el 2 de febrero, encontrará un Congreso fracturado en cuatro bandos que le exigirá sus mejores dotes como negociador político.

Sólo 24 de los 201 diputados y 10 de los 52 senadores pertenecen a Convergencia Nacional, el frente político que llevó a Caldera a la victoria en las elecciones del 6 de diciembre.

A esta cifra pueden sumarse los 26 diputados del Movimiento al Socialismo, que respaldó la candidatura de Caldera pero que tendrá un bloque de legisladores diferenciados y que no será incondicional a las propuestas del mandatario, según adelantó a Reuter Fredy Muñoz, titular del grupo de diputados socialistas.

El panorama se completa con los 55 diputados y 18 senadores de Acción Democrática, los 54 diputados y 15 senadores de COPEI y los 40 diputados y nueve senadores de Causa Radical.

Los cuatro bloques en que quedó dividido el Congreso venezolano, que se instaló ayer y continuará sin cambios hasta 1998 (en Venezuela no existe la renovación parcial de las Cámaras), pueden complicar la gestión de Caldera que necesitará importantes leyes económicas para encauzar las finanzas del Estado.

Una primera muestra de estos tirones se vieron este fin de semana, cuando horas antes de posesionarse la nueva legislatura no se había llegado a un acuerdo acerca de las autoridades del cuerpo legislativo. La candidatura de Carmelo Lauría como presidente de la Cámara de Diputados, a quien sus críticos vinculan al intervenido Banco Latino y al entorno del destituido presidente Carlos Andrés Pérez, casi impide la investidura del nuevo Congreso. Pero la alianza de los dos partidos tradicionales, Acción Democrática (socialdemócrata) y el socialcristiano COPEI, permitió imponer al cuestionado Lauría y dio una muestra pública del poder que todavía conservan las fuerzas tradicionales de la política venezolana. Pero la distribución de cargos en las distintas comisiones tuvo que tener en cuenta el delicado equilibrio de unas fuerzas que parece se alinearán de una forma u otra de acuerdo a sus intereses partidarios.

"Es indispensable un acuerdo nacional. Los problemas son de tales magnitudes que la tregua (política) es indispensable", dijo el presidente Ramón Velásquez. Para Caldera, un veterano político que llega a la presidencia de Venezuela por segunda vez, gobernar en minoría no es una novedad. En 1969, cuando ganó la presidencia por escasos 30.000 votos su partido COPEI tampoco dominaba al Congreso, pero supo negociar con la oposición para sacar adelante sus iniciativas. Pero 25 años después la situación del país es muy distinta.

Clinton rechaza propuesta de Francia de atacar a Bosnia

WASHINGTON
Reuter

El presidente estadounidense Bill Clinton advirtió que las posibilidades de acción de Occidente ante la crisis de Bosnia son limitadas, y que entre los líderes de la OTAN no existe un consenso sobre la conveniencia de iniciar una acción militar directa. En alusión a las facciones beligerantes de la ex república yugoslava, destacó: "Van a tener que tomar una decisión y dejar de matarse unos a otros".Sus comentarios indican un rechazo a la propuesta francesa de que las potencias occidentales impusieran un arreglo de paz en Bosnia. Funcionarios franceses explicaron la idea al secretario de Estado norteamericano Warren Christopher durante su visita a París.

"No creo que la comunidad internacional tenga la capacidad de detener la guerra civil entre los habitantes de esa nación hasta que ellos decidan hacerlo", declaró Clinton a la prensa.
El presidente, quien hace dos semanas se unió a líderes de la OTAN en una cumbre en Bruselas que reafirmaron su apoyo a una intervención militar directa en ciertos casos, dijo que no parece que los dirigentes de la alianza atlántica ni el jefe la ONU Butrós Butrós Gali respalden el uso del poderío aéreo esta vez.

La OTAN prometió realizar ataques aéreos para evitar un estrangulamiento de Sarajevo y otras "áreas protegidas" y pidió acciones que aliviaran la situación de las tropas de la ONU en Srebrenica, un sitiado enclave musulmán.

Un ataque de morteros que mató a seis niños en Sarajevo el sábado motivó nuevos pedidos del gobierno musulmán de Bosnia para que la OTAN atacara las posiciones de artillería serbia. "No tengo ninguna información que me lleve a pensar que los otros aliados de la OTAN...han cambiado su posición sobre la posibilidad de efectuar un bombardeo esta vez", declaró.

Clinton predijo que no se hallará una solución para Bosnia "hasta que las partes decidan que tienen más para ganar que para perder si firman un acuerdo de paz". El presidente agregó que los musulmanes "parecen ser los más renuentes a firmar un acuerdo de paz en este momento" porque han obtenido armas y lograron avances en el campo de batalla en las últimas semanas.

"La matanza es el resultado de las luchas políticas entre las tres facciones", dijo Clinton. "Hasta que decidan dejar de combatir, la lucha va a seguir".

Sin embargo, agregó que "hay formas de retardarla, de contenerla, de mantenerla en límites humanitarios. Y yo no descartaría ninguna de estas opciones". "Pero todavía nadie se ha decidido a entrar en esta guerra del lado de los combatientes, que es lo que algunos querrían",advirtió.

Los Estados Unidos han apoyado generalmente a los musulmanes en el conflicto y encabezaron un fallido esfuerzo para convencer a los aliados occidentales de que levantaran un embargo de armas contra la región, una medida que reclama el gobierno de Bosnia.

Clinton dijo que un acuerdo de paz todavía es posible si los musulmanes consiguen negociar un acceso al mar Adriático y protección para Sarajevo y sus enclaves en el este del país.

Añadió que espera que la cambiante situación en el frente aumente las posibilidades de llegar a una solución política.

La ONU prohibe ensayos nucleares

GINEBRA
Reuter

Diplomáticos y funcionarios internacionales aseguraron ayer, lunes que existe suficiente consenso a nivel mundial como para concretar en pocos años un tratado sobre prohibición total de los ensayos nucleares (CTBT).

El optimismo acerca del CTBT quedó de manifiesto ayer, lunes en una rueda de prensa, en vísperas de la inauguración de Conferencia sobre Desarme de este año patrocinada por las Naciones Unidas y que tendrá al frente del temario el largamente esperado convenio.

"Por primera vez desde la aparición de las armas nucleares hay consenso sobre la necesidad de un tratado que prohíba todos los ensayos. Representa un cambio sustancial cuya importancia no debe subestimarse", dijo el presidente electo de la Conferencia, el francés Gerard Errera. A su vez, el secretario general de la Conferencia de Desarme Boris Petrovsky, quien también dirige la sede de las Naciones Unidas en Ginebra, y el presidente saliente Mounir Zahran, de Egipto, coincidieron en que hay buenas perspectivas de un acuerdo sobre una veda de pruebas nucleares. Ninguno quiso arriesgar una fecha límite para las negociaciones en el organismo de 39 países, aunque dejaron en claro que podría ser antes de fin de siglo. "No quisiera hablar de décadas", dijo Errera.

El último logro de la Conferencia iniciada en 1978 durante la Guerra Fría con el cometido de un desarme general, fue el tratado de 1993 prohibiendo la fabricación y almacenamiento de armas químicas. Llevó 25 años llegar a este acuerdo.

Pero según los diplomáticos, el derrumbe del comunismo y el fin del enfrentamiento Oriente-Occidente han despejado los mayores escollos a una ampliación del tratado sobre prohibición parcial de los ensayos, firmado por las potencias nucleares en Moscú en 1963 y que se refería a las explosiones subterráneas.

Otra señal alentadora ha sido el vuelco en la posición estadounidense dado en octubre por el gobierno del presidente Bill Clinton al anunciar que una rápida conclusión del CTBT era uno de los principales objetivos de Washington.

Berlusconi ingresó a la arena política

Se inicia batalla en la derecha italiana

ROMA
Efe

La decisión del magnate de la televisión Silvio Berlusconi de bajar a la arena política ha endurecido la batalla por la conquista del nuevo centro-derecha italiano ante las elecciones generales de marzo.

Berlusconi anunciará oficialmente en las próximas horas su entrada en la política con el objetivo confesado de tratar de impedir el triunfo en las urnas de la coalición de izquierda en la que figuran los ex comunistas.

El presidente del grupo Fininvest y del equipo de fútbol Milán declaró el domingo -después de ver ganar a su equipo- que había perdido la esperanza de que el líder reformista, Mario Segni, y el secretario del Partido Popular italiano (PPI), Mino Martinazzoli, logren construir una gran coalición "moderada".

Según Berlusconi, los populares - que el sábado celebraron su asamblea constituyente después de haber enterrado el martes a la vieja Democracia Cristiana (DC)- "han decidido no decidir nada".

Martinazzoli padece "un ... suicida" que se manifiesta en ... da oposición a pactar con los ... radicales de la Liga Norte y la ... misión de dar a los italianos ... de fuerzas alternativas que ... acceder al timón del Estado ... las manos del PPI", dijo el ...

También Segni, líder del ... to reformista "Pacto para ... decepcionado a Berlusconi ... queda de una gran coalición ...

"Tal vez el Pacto para ... Partido Popular están sordos ... nuevo lenguaje político", afirmó ... nate de la televisión.

Silvio Berlusconi, de 57 ... lanzará a la política desde su ... to "Forza Italia" ("Aupa Italia") ... los últimos meses y que cuenta ... sedes en numerosos puntos de ...

Cuando el "Cavaliere" tome ... das de "Forza Italia" cederá la ... cia del grupo "Fininvest" -que ... sectores de la comunicación, ... ros, la construcción y la gran ... ción, entre otros- a su "brazo ... Fedele Confalonieri, actual ... dor delegado.

Clinton designa al número dos del Pentágono: William Perry

WASHINGTON
Efe

El presidente de Estados Unidos, Bill Clinton, designó ayer, lunes a William Perry, actual "número dos" del Pentágono, como nuevo secretario de Defensa, en sustitución de Les Aspin, que anunció hace un mes que se retiraba.

Clinton recordó que Perry, de 66 años de edad, fue uno de los máximos defensores de la tecnología "invisible" que hace a los aviones y barcos indetectables por los radares, y uno de los que más ha trabajado por lograr un acuerdo con Ucrania para el desmantelamiento del arsenal nuclear que heredó de la ex URSS.

"Hace un año, escogí a Bill Perry para ser secretario adjunto de Defensa. Hoy, anuncio con orgullo mi intención de nombrarle como nuevo secretario de Defensa", dijo el presidente estadounidense en una breve intervención en la Casa Blanca.

Clinton destacó que Perry tiene "la visión indispensable" para ocupar el puesto de jefe del Pentágono, al tiempo que subrayó la experiencia de su candidato para el cargo, que debe ser confirmado por el Senado de EE.UU.

El presidente estadounidense señaló, por otro lado, que Aspin permanecerá en su cargo hasta que su sustituto sea confirmado por los senadores.

Perry, en declaraciones a los periodistas tras el anuncio de Clinton, dijo que si el Senado le confirma en el cargo "será un privilegio servir como secretario de Defensa".

"Estoy impaciente de servir (como jefe del Pentágono) porque este es un momento de gran cambio, de gran desafío y de gran oportunidad", manifestó Perry que, según fuentes periodísticas, no parecía dispuesto en los últimos días a aceptar el cargo.

Preguntado sobre sus dudas, el candidato de Clinton a secretario de Defensa reconoció que el sábado pasado se mostró reticente y quiso esperar a hablar con su familia para decidirse.

Pero, según agregó, después de comentar la propuesta con su familia, decidió decir que "sí".

Perry ha sido considerado como uno de los candidatos con más posibilidades para ser jefe del Pentágono, desde de que la semana pasada el hombre elegido por Clinton para suceder a Aspin, Bobby Inman, renunciara a la secretaria de Defensa.

Inman dijo que no quería el puesto porque no estaba dispuesto a soportar el escrutinio político por el que debe pasar todo alto funcionario norteamericano, especialmente un ministro.

Según la prensa estadounidense, al menos dos personas han rechazado ya el ofrecimiento de la Casa Blanca de hacerse cargo del Pentágono, uno de los ministerios más importantes de Estados Unidos en cuanto a funcionarios - 1,5 millones de militares- y presupuesto, cerca de 260.000 millones de dólares anuales.

Rusia promete mantener reforma

MOSCU-WASHIGTON
Reuter

El primer ministro de Rusia Viktor Chernomyrdin, quien reafirmó su ... ción después de que dos prominentes reformistas abandonaran el ... aseguró que no hay motivos para el pánico y que no habrá marcha atrás ... reformas."?Por qué el pánico?

¿Qué pasó? De pronto, todos están alterados", declaró a la prensa.

"No hay ningún motivo para ello. No dimos marcha atrás y no vamos a ... dijo el primer ministro, centrista, quien ha afirmado su control sobre un ... dominado por industriales y tecnócratas desde la partida de Yegor Gaidar ... Fyodorov.

Chernomyrdin sugirió por primera vez que podría buscar un acuerdo ... sindicatos y dirigentes empresarios para fijar temporariamente precios y ... un intento de controlar la inflación.

Sin embargo, y aunque el nuevo gobierno prometió poner mayor ... rescatar a las alicaídas compañías estatales y estimular la producción, el ... rio enfatizó que no habrá un aliento artificial a la industria.

Cualquier intento de congelar los salarios o los precios sería interpretado ... críticos del nuevo equipo, dentro y fuera de Rusia, como un paso atrás ... economía planificada comunista, y reavivaría los temores de que el camino ... en dos años de reformas quede en nada. Tanto Gaidar como Fyodorov dijeron ... renunciaron porque las reformas corrían peligro y no querían hacerse responsables ... por medidas que consideran erróneas y para las que ni siquiera eran ... La crisis se produjo tras las elecciones parlamentarias de diciembre, en ... los votantes rechazaron a los reformistas y manifestaron su apoyo a ... ultranacionalistas y conservadores."Los grupos de presión se han apoderado ... gobierno", dijo a Reuter Anders Aslund, un economista sueco que la semana ... dejó de asesorar al presidente Boris Yeltsin a raíz de los cambios en ...

"Estas personas representan a los grupos de presión del agro, de la ... los complejos metalúrgicos. Están robando a la población. Quieren ... el dinero posible para sobrevivir con eso...un fórmula segura para el ... financiero", destacó. Jeffrey Sachs, un economista de Harvard que ... Aslund, declaró que "la vieja guardia comunista" ha recuperado las ... gobierno.

Chernomyrdin habló con Yeltsin durante 30 minutos antes de partir ... sureña localidad de Oryol para conversar con dirigentes del sector ...

El primer ministro dijo que presentó al presidente proyectos ... para el primer trimestre. La agencia de noticias Interfax conjeturó que ... temas de la reunión habría sido el puesto de ministro de Finanzas, ... la renuncia de Fyodorov. Interfax dijo que no se puede descartar la posibilidad ... nuevo pedido para que se quede en el gabinete. "No tengo puntos de ... presidente", afirmó Chernomyrdin antes de partir.

"No hay ninguno y creo que no habrá en el futuro".

EE.UU PIDE MANTENER MODELO

Estados Unidos envió una fuerte señal al nuevo gobierno ruso ... mantenga firme contra la inflación, al decir que la alternativa era un caos ... que conduciría a una explosión política.

El embajador Strobe Talbott, el hombre clave para la política estadounidense ... hacia Rusia, dijo al subcomité de Asignaciones del Senado que el go... presidente Bill Clinton no creía que hubieran muerto las reformas en Rusia ... de los resultados de las elecciones parlamentarias del 12 de diciembre.

Esposa de Willy Brandt obstaculiza candidatura de Helmut Kohl

BONN
Reuter

La esposa del fallecido político Willy Brandt, apodada "la Viuda Negra" ... medios periodísticos, ha convertido el año electoral del país en una ... rebosante de espías y conspiraciones.

Brigitte Seebacher-Brandt, la tercera esposa del legendario líder socialdemócrata, se ha embarcado en una feroz campaña contra el partido de oposición ... podría perjudicar sus posibilidades de derrotar al canciller Demócrata Cristiano ... Helmut Kohl en los comicios de octubre.

La prensa ha asignado a la atractiva rubia de 47 años el papel de "Viuda ... por su prolongada disputa verbal con el partido. La viuda ... prendido y enfurecido al SPD con oscuras insinuaciones sobre intrigas ... cidas y espías no detectados que se vinculan a la caída política de su ... esposo en 1974.

Seebacher-Brandt trabajaba como periodista y portavoz del SPD ... antes de convertirse en una de los redactores de los discursos de Brandt. ... casó con él en 1983. Willy Brandt murió en 1992, a la edad de 78 ... inquietante para el SPD que las historias de espionaje es la determinante ... Seebacher-Brandt a ventilar las insinuaciones y remodelar la imagen de ... como más próxima a la derecha, en lo que es un año electoral decisivo ... Alemania.

COLEGIO "INGLES CATOLICO"

INFORMA A LOS SEÑORES PADRES DE FAMILIA QUE A PARTIR DEL DIA 25 DEL PRESENTE EL BANCO NACIONAL DE BOLIVIA HABILITARA SUS AGENCIAS PARA LA RECEPCION DE MATRICULAS DE LA GESTION 1994.
LAS INSCRIPCIONES SE REALIZARAN A PARTIR DEL DIA 26 DE ENERO EN EL HORARIO DE 9:00 A 15:00, SIN TOMAR EN CUENTA EL ORDEN DE CURSOS.
NOTA: A LOS PADRES DE FAMILIA SE LES INSINUA PRESENTARSE AL ESTABLECIMIENTO CON LA PAPELETA DE DEPOSITO BANCARIO Y LA LIBRETA ORIGINAL DE LA GESTION 1993.

LA DIRECCION GENERAL

MINISTERIO DE RELACIONES EXTERIORES Y CULTO
ACADEMIA DIPLOMÁTICA BOLIVIANA

VIII PROMOCIÓN

AMPLIACIÓN DEL PLAZO DE INSCRIPCIONES Y NUEVO CRONOGRAMA ACADÉMICO

En atención al pedido de numerosos postulantes, en especial del interior de la República, y para facilitar la presentación de los documentos requeridos para la inscripción a la VIII Promoción, la Cancillería de la República ha resuelto ampliar el plazo de inscripciones y modificar el cronograma académico de la Academia Diplomática Boliviana de acuerdo al siguiente rol:

1. Inscripciones.- Se amplía el plazo de inscripciones hasta el viernes 11 de febrero a horas 18:00 pm impostergablemente.

2. Exámenes de ingreso.- Previstos inicialmente del 1 al 5 de febrero, se postergan para los días lunes 28 de febrero al 4 de marzo del presente año.

3. Inauguración del año lectivo.- Programada inicialmente para el lunes 7 de marzo, se difiere al lunes 4 de abril de 1994.

4. Inicio de clases.- Inicialmente previsto para el martes 8 de marzo, se difiere al martes 5 de abril de 1994.

La Paz, 24 de enero de 1994

ACADEMIA DIPLOMÁTICA BOLIVIANA
Ministerio de Relaciones Exteriores y Culto
Plaza Murillo, esq. Ingavi, Edificio Anexo
Teléfono 36 62 69

28 DE ENERO

Vence el Plazo del pago ...

IRPE

IMPUESTO RENTA PRESUNTA DE EMPRESAS (ANUAL)

Empresas Mineras, sobre Patrimonio Neto.
Deben contribuir con este impuesto.
Formulario 39

DIRECCION GENERAL DE IMPUESTOS INTERNOS

Area Comunicación Social

COTES
COOPERATIVA DE TELEFONOS SUCRE LTDA.

INVITACION PUBLICA No. 07/93
SEGUNDA CONVOCATORIA

Habiéndose declarado desierta la Primera Convocatoria de la Invitación Pública No. 07/93, la COOPERATIVA DE TELEFONOS AUTOMATICOS SUCRE "COTES" LTDA., invita a firmas importadoras legalmente establecidas en el país para la **PROVISION DE UN VEHICULO TIPO MINIBUS**, con las siguientes características:

- De 8 a 12 válvulas.
- Transmisión trasera.
- Capacidad de carga de 1.200 a 1.500 kg.
- De 4 ó 5 puertas.
- Motor de 2.000 a 2.400 cc..
- De 4 cilindros.
- Modelo 1994.

Las propuestas deberán ser presentadas hasta el día 21 de febrero de 1994 a Hrs. 16:00 en Secretaría de Asesoría Legal de la empresa, de acuerdo a las Especificaciones Técnicas y Términos de Referencia Administrativos, que podrán adquirirse previo pago de CIEN 00/100 BOLIVIANOS (Bs. 100.-).
Para cualquier consulta o aclaración dirigirse a Asesoría Legal de la Cooperativa, en la siguiente dirección:

Calle Urcullo No. 182
Teléfono: (064) 32811
Casilla: 281
Sucre - Bolivia
"COTES" LTDA.

SELLO:
COOPERATIVA TELEFONOS SUCRE LTDA.
COTES LTDA.
SUCRE - BOLIVIA

ENTEL BOLIVIA

SERVICIO DE PASAJES AEREOS RUTAS NACIONALES E INTERNACIONALES

ENTEL invita a todas las Agencias de Viajes legalmente establecidas en el país, a presentar propuestas para la adquisición de pasajes aéreos en base a:

1.- Modalidad para la reserva de pasajes
2.- Forma de pago
3.- Ventajas adicionales

Las ofertas se recibirán hasta el día lunes 31 de enero de 1994, a horas 18:00, en las oficinas del Departamento Administrativo, piso 7 calle Ayacucho Nº 267.

DIRECCION DE RELACIONES PUBLICAS
PRENSA Y PUBLICIDAD

González afianza liderazgo en el PSOE

Felipe González

MADRID
Efe

El presidente del Gobierno español, Felipe González, afianzó su liderazgo en el Partido Socialista Obrero Español (PSOE), al conseguir que su corriente "renovadora" una mayoría de delegados para el próximo XXXIII Congreso, que se celebrará en el mes de marzo.

La batalla entre "renovadores" y "guerristas" de Alfonso Guerra- se saldó con un rotundo setenta a treinta por ciento a favor del presidente del Gobierno y secretario general del PSOE, en las votaciones efectuadas en los congresos provinciales celebrados este fin de semana.

La derrota "guerrista", el sector que representa al aparato del Estado y defiende la permanencia de la directiva del vicesecretario general del PSOE, Alfonso Guerra, que especialmente significativa en las regiones de Andalucía y Ceuta, que hasta ahora eran dos de sus principales bastiones.

Se sabía tan sólo de la elección de delegados en los congresos provinciales y León. Felipe González y sus seguidores consiguen así el número suficiente para plasmar la renovación del PSOE en el congreso que tendrá lugar los días 19 y 20 de marzo.

Analistas destacan hoy los medios de comunicación. Felipe González tendrá las manos libres para formar la nueva Ejecutiva del PSOE con una plena autonomía.

Casi treinta por ciento con que cuentan los seguidores de Alfonso Guerra ha dado un mensaje claro a la corriente de "renovadores" que abrió el propio González al señalar recientemente su opinión favorable a la vicesecretario general se siga en su puesto.

La crisis interna de "guerristas" y "renovadores" quieren poner de manifiesto la abierta entre los dos bandos desde que Alfonso Guerra dejara el puesto de vicepresidente del Gobierno, en enero de 1991.

Hombres y mujeres de EE.UU. a favor de Lorena Bobbitt

WASHINGTON -NEW YORK
Efe

La mayoría de las mujeres de Estados Unidos justifica la acción de Lorena Bobbitt, la ecuatoriana de 24 años que el pasado 23 de junio, en un acto de locura transitoria, amputó el pene a su marido porque la maltrataba y la violaba.

Según una encuesta realizada por la cadena de televisión CNN y el diario "USA Today", los hombres no son tan benevolentes con Lorena pero, aun así, un 32 por ciento de los encuestados también la justifica

Sin embargo, tanto hombres como mujeres no creen que John Bobbitt, a pesar de haberle dado una vida de perros a su esposa, mereciera el castigo que ésta, en un momento de debilidad, le infligió.

De hecho, un 78 por ciento de los preguntados afirma que John no se merecía la amputación pero un 16 por ciento considera, simplemente, que sí porque es el justo precio a su constante y soterrado maltrato para con Lorena.

Tras el juicio, que adquirió caracteres de telenovela y fue retransmitido en directo con un increíble índice de audiencia en todo Estados Unidos, lo que pareció quedar claro es que John Bobbitt no cayó simpático, ni a los telespectadores ni al jurado que debía decidir la suerte de su esposa.

Ella, por el contrario, sí lo fue y la sencillez dramática de su testimonio le valió la absolución de un delito que nadie duda que cometió, ya que John Bobbitt se recupera actualmente de la prolongada operación quirúrgica en la que los médicos le reinjertaron el pene.

El 52 por ciento de los preguntados, sin distinción de sexo, no sienten ninguna simpatía por John, mientras que sólo un 30 por ciento afirma que no estuvo en sintonía con Lorena. Lo que ambos produjeron mayoritariamente entre los que siguieron el caso es pena. El 37 por ciento sintió pena por ella, el 32 por ciento por él y el 23 por ciento por los dos.

El dinero, según calculan hoy los diarios norteamericanos, no sólo cubrirá los gastos, más de 300.000 dólares, que los Bobbitt adeudan como consecuencia de los dos juicios en los que se han visto envueltos -contra él por violación, contra ella por mutilación de genitales-, sino que además alcanzará probablemente para repartir entre abogados y médicos.

Mientras la normalidad vuelve -si es que algo puede volver a ser normal para alguno de los dos después de lo vivido- Lorena se encuentra en observación siquiátrica en el hospital de Petesburg, en Virginia y John ha salido de Washington en dirección a un lugar desconocido.

Para tratar de localizarle, hay quien ha contactado con la casa de su familia en Niagara (Nueva York) y para su sorpresa han encontrado un contestador automático que dice:

"En este nomento no podemos atender el teléfono. Estamos todos transitoriamente locos. Creo que es común".

Los Angeles reanuda su rutina

LOS ANGELES
Reuter

Tras padecer los horrores del violento terremoto que devastó Los Angeles, los residentes de esta ciudad comenzaron la semana enfrentándose a la dificultad de retomar sus tareas habituales y reconstruir de algún modo sus vidas. Muchas personas optaron la semana pasada por permanecer en sus casas para evitar los congestionamientos de tráfico o reparar sus casas.

Pero el lunes, mientras la ciudad luchaba por retornar a lo normal, más personas se aventuraban a reanudar, tentativamente, sus rutinas. Funcionarios del departamento de Transporte de California se apresuraron a colocar desviaciones en las zonas de las vías rápidas afectadas, la arteria de la región.

El secretario de Transporte, Federico Peña, advirtió a los residentes que vayan preparándose para tener que realizar viajes más largos que lo habitual, sobre todo ahora que los miles de personas que permanecieron en sus hogares la última semana se reincorporen a sus trabajos.

El recorrido en metro desde la asolada localidad de Santa Clarita hasta los barrios bajos de Los Angeles creció en un 1.000 por ciento durante la pasada semana, informó el vocero Peter Hidalgo.

La noción de los daños causados por el terremoto de 6,6 grados de intensidad en la escala de Richter se hizo mucho más clara luego que el gobernador californiano, Pete Williams, estimó que las pérdidas totales excederán a las producidas por el huracán Andrés, que ascendieron a 30.000 millones de dólares.

Hasta el terremoto de la última semana, el "Andrés" era considerado como la más costosa catástrofe natural en la historia de los Estados Unidos. "Estamos ante un problema nacional, tal como en su momento lo fueron las inundaciones en el centro del país, y este problema requiere de una respuesta nacional semejante a la que ayudó a salir a flote a las víctimas del huracán Andrés", declaró el gobernador.

El sismo mató a 57 personas y dejó sin hogar a 25.000, sin contar los 8.000 heridos de consideración. Continúan las réplicas y los nervios de la gente se encuentran destrozados.

Funcionarios del Organismo Federal de Emergencia, presionados por las severas críticas de que fueron objeto tras el huracán Andrés, se esfuerzan en perfeccionar lo más posible los procedimientos de auxilio a los damnificados. Admitieron haber subestimado la magnitud de la crisis.

El director del organismo, James Lee Witt, anunció que se incorporó al servicio un personal de 1.500 miembros, y que nuevas oficinas estaban siendo inauguradas.

Por su parte, el secretario de Vivienda Henry Cisneros indicó que 1.200 bonos para alquilar nuevas casas con un 10 por ciento de descuento están siendo distribuidos entre los afectados.

Cisneros agregó que más de 10.000 unidades de vivienda en 2.000 edificios son inhabitables. En capillas reacondicionadas y en tiendas de campaña, losresidentes asistieron el domingo a oficios religiosos para agradecer haber sobrevivido y acopiar suficiente fuerza espiritual como para rehacer sus vidas.

Científicos de EE.UU. advierten sobre Plutonio de armas nucleares

WASHINGTON
Reuter

Más de 100 toneladas de plutonio proveniente de armas nucleares desarmadas remanentes de la Guerra Fría plantean un grave peligro debido a que no hay forma de librarse de ese cargamento y evitar que caiga en manos de tiranos o terroristas, según un informe difundido ayer, lunes.

El informe de la Academia Nacional de Ciencias exhorta al presidente Bill Clinton a hacer más que lo que se ha hecho hasta ahora para establecer un organismo inter agencias con una conducción de alto nivel a fin de encarar el problema.

"Ninguna de las opciones identificadas hasta el presente para poner a buen resguardo este material puede eliminar el peligro. Todo lo que pueden hacer es reducir un poco los riesgos", señala el informe. Consigna que se necesitan pasos urgentes para salvaguardar plutonio procedente de armas así como uranio en la ex Unión Soviética donde dice que funcionarios rusos han confirmado públicamente tres robos de uranio aunque ninguno de plutonio.

Indica que el robo o venta de plutonio a terroristas u otros países es el mayor peligro, aunque destacó que el director de la Agencia Central de Inteligencia (CIA) James Woolsey manifestó el verano pasado que no se ha detectado venta ni transferencia de material nuclear significativo.

"Los países occidentales, entre ellos Estados Unidos, deben presionar a Rusia y a otros estados de la ex Unión Soviética para que den urgentemente una serie de pasos -en cuestión de semanas o meses, y no de años- y deben estar dispuestos a proporcionar equipos y fondos necesarios para tal fin", indica.

Señala que deben presionar en favor de la instalación inmediata de sistemas de supervisión de salida en instalaciones nucleares para evitar robos, guardias armadas adecuadas en esas plantas y un urgente programa de inspección.

Otros peligros, consigna el informe son la reversión del actual desmantelamiento en Estados Unidos y las ex repúblicas soviéticas de armas nucleares si las tensiones se intensifican y surgen nuevas potencias nucleares.

El plutonio plantea un problema particular porque no hay ninguna forma en la actualidad de eliminarlo, destaca el estudio. Indica que convertir el plutonio en combustible para reactores nucleares civiles es demasiado caro.

Recomienda que Estados Unidos y Rusia busquen acuerdos primero sobre formas seguras de almacenar y supervisar las acumulaciones de plutonio hasta que se encuentren maneras seguras de eliminarlas.

Los acuerdos sobre almacenamiento deben incluir información plena sobre las existencias de plutonio que cada país tiene de manera que las cantidades faltantes puedan ser detectadas y rastreadas, agrega.

Las mejores opciones para eliminar el plutonio, según el documento, son el desarrollo en aproximadamente 10 años de formas baratas de utilizarlo como combustible en reactores eléctricos y vitrificación, moldeándolo en grandes trozos de vidrio que puedan ser enterrados con seguridad.

Argentina

400.000 inmigrantes no legalizan documentos

BUENOS AIRES
Efe

Unos 200.000 inmigrantes ya han regularizado su situación en Argentina, pero aún quedan 400.000 que carecen de documentación para residir en el país, informó ayer, lunes la prensa bonaerense.

El próximo día 31 vence el plazo para que los inmigrantes ilegales la mayoría provenientes de Bolivia, Paraguay y Perú- regularicen su situación ante las autoridades argentinas, so pena de deportación.

El hecho de que Argentina ofrezca una situación económica "absolutamente mejor" que la de los países de su entorno es lo que impulsa a los ciudadanos de esas naciones a emigrar, según los medios de comunicación argentinos.

En estos momentos viven en Argentina medio millón de bolivianos y otros tántos paraguayos.

A menos que medie una decisión política en el último momento, el Gobierno argentino no prorrogará la fecha fijada para culminar la regulación, declaró al diario "La Nación" el secretario de Población y Relaciones con la Comunidad, Aldo Carreras, del ministerio del Interior.

La oferta de legalización de residencia sólo rige para inmigrantes de países limítrofes, por lo que los peruanos no están comprendidos en ella.

Por otro lado, se confirmó que varios embajadores solicitaron alas autoridades argentinas que posterguen el plazo, a fin de que puedan legalizar su situación más inmigrantes.

El cónsul general de Paraguay, Juan Esteche Fanego, confirmó a "La Nación" que el presidente de su país, Juan Carlos Wasmosy, "tiene en su poder una nota, por pedido de la colectividad paraguaya, por la que se gestiona el aplazamiento a 30 o 60 días más".

Al consulado paraguayo "viene mucha gente, más que en los primeros días, preocupada por la proximidad del cierre del período de regularización", agregó Esteche Fanego.

El embajador de Bolivia, Luis Lema de Molina, dijo a la prensa que desde que comenzó el proceso ya legalizaron su situación casi 80.000 bolivianos.

Cinco países de Medio Oriente retoman tratativas de paz

WASHINGTON
Ansa

Delegaciones de cinco pueblos de Medio Oriente, de un lado Israel y del otro Siria, El Líbano, Jordania y los palestinos, retomaron hoy después de cuatro meses las traumáticas tratativas para devolver una paz estable a la región.

"Las conversaciones no son secretas, pero se desarrollan en una una localidad que se mantiene en reserva", declaró la vocero Christine Shelly.

La portavoz del Departamento de Estado precisó que los contactos son directos y bilaterales, y que las partes expresaron su deseo de ocuparse después personalmente de detallar los resultados a la prensa.

Los contactos, todos a nivel de jefe de delegación, se abrieron con una reunión entre el sirio Mowaffak Allf y el israeli Itamar Rabinovich.

Por la tarde se agregaron reuniones de las que tomaron parte el libanés Souheil Chammas, el jordano Fayez Tarawaneh y palestino Saeb Erakat.

Después del histórico acuerdo entre palestinos e israelíes para la autonomía de los Territorios Ocupados, firmado justamenteen Washington el 13 de septiembre, las esperanzas de un final exitoso de la nueva ronda de conversaciones han aumentado.

Con los palestinos marchando hacia su autonomía, y el presidente sirio Hafez Assad -en Ginebra después de una cumbre con su par estadounidense Bill Clinton- anunciándose listo para normalizar las relaciones con Israel si hay acuerdo de paz,esta vez el fin de las tratativas y la paz parecen a la vista.

ael ha creado bases para mar acuerdo con OLP

SALEN

ruirse con su colega egipcio
a en Jerusalén ayer, lunes, el
raelí de Asuntos Exteriores,
es, afirmó que "se han creado
para llegar a un acuerdo"
ais y la OLP sobre la aplica-
autonomía en Gaza y Jericó,
se el acuerdo esté próximo;
osibilidad, aunque todavía no
cido, por lo que prefiero ser
, añadió Peres en declaracio-
dio estatal israelí.
Peres, "Musa transmitió la
cia de las cosas, que no se
mucho de la israelí".
antes, el jefe de la diplomacia
ebró una reunión a solas con el primer ministro israelí, Isaac Rabin, tras la cual afirmó que "hay una serie de conversaciones en marcha, que espero impulsen el proceso palestino-israelí".

Musa entregó a Rabin un mensaje del presidente egipcio, Hosni Mubarak, quien conversó con el líder de la Organización para la Liberación de Palestina (OLP), Yaser Arafat, en El Cairo, y cuyo contenido no ha trascendido.

"Hay un acercamiento entre las posturas de los israelíes y los palestinos", afirmó Rabin después de la entrevista con el ministro egipcio.

"Las divergencias entre israelíes y palestinos son pocas, y no soy pesimista", añadió por su parte Musa.

La emisora israelí fue más lejos, e informó de que el problema clave del control sobre los pasos fronterizos que separan a Gaza de Egipto y a Jericó de Jordania está prácticamente solucionado, y que un representante judío y otro de la OLP están redactando el acuerdo para la aplicación de la autonomía palestina.

Se trata del asesor legal del Ministerio israelí de Asuntos Exteriores, Yoel Singer, y el considerado "ministro de Finanzas" de la OLP, "Abu Alá", que permanecieron en Oslo a esos efectos tras la reunión del fin de semana entre Peres y Arafat.

Al parecer, ambas partes han acordado que Israel siga controlando los pasos fronterizos, pero buscan fórmulas por las que su presencia se limite a medios electrónicos y no de vigilancia física de guardias fronterizos.

cracias de América aron problemas sado

NGTON

ocracias latinoamericanas
que equilibrar la búsque-
acia y rechazo a la impu-
el logro de la reconciliación
que han sido en muchos
les y conflictivos, señaló
funcionario argentino.
nuevas democracias de la
debido afrontar gravísi-
mas heredados del pasa-
cuáles justamente la de-
había sido su primera víc-
Carlos Corach, secretario
ico de la presidencia ar-
reconoció los efectos trau-
la investigación de las
de derechos humanos ocu-
regímenes militares y la
ción de sus responsa-
os los casos los gobiernos
os han debido recurrir a
ntos que permitieran ar-
búsqueda de la verdad y la
el imprescindible logro de
ción y la unidad nacional,
es la democracia no puede
agregó.
habló en un foro sobre
auspiciado por la Organi-
Estados Americanos (OEA)
se "el sistema interameri-
admitir retrocesos en la
n de la democracia y de-
derechos humanos".

COTEOR

COOPERATIVA DE TELEFONOS "ORURO" LTDA.

INVITACION PUBLICA No. 002/94

La Cooperativa de Teléfonos Oruro Limitada, en cumplimiento a determinaciones del Consejo de Administración, convoca a empresas especializadas o personas particulares interesadas en participar en la PROVISION DE UN SISTEMA INTEGRADO DE CONTABILIDAD COMPUTARIZADA, presentar sus propuestas de acuerdo al Pliego de Especificaciones, el mismo que puede recabarse en secretaría de la Gerencia General de la Cooperativa situada en el Edificio Central Centro, (Pasaje Panamericano) de esta ciudad, previo pago de Bs. 150,oo en la sección Caja.

Las propuestas deberán ser presentadas en Secretaría del Consejo de Administración en sobre cerrado a partir de la fecha hasta el día viernes 18 de febrero del año en curso, a horas 18:00, con el rótulo de

SISTEMA CONTABILIDAD COMPUTARIZADA

Oruro, enero, 1994

REPUBLICA DE BOLIVIA
LICITACION PUBLICA (C.A. REF. 93/09387-G)

Crown Agents, en representación y por cuenta de la:

CORPORACION REGIONAL DE DESARROLLO DE LA PAZ - CORDEPAZ

en su calidad de agente debidamente autorizado, invita a las firmas consultoras nacionales interesadas en presentar oferta para el:

DISEÑO FINAL DEL AEROPUERTO DE IXIAMAS

en sujeción a las condiciones del Pliego de Especificaciones respectivo, el cual podrá ser consultado y/o adquirido previo depósito de Bs. 400.00 (cuatrocientos 00/100 Bolivianos) en las oficinas de Crown Agents Av. 20 de Octubre Nº 2619 de la ciudad de La Paz, Bolivia, a partir de la fecha.

Las propuestas se recibirán en la mencionada dirección hasta horas 12:00 del día 24 de Febrero de 1994. Se procederá a la apertura de ofertas el mismo día a horas 15:00.

La Paz, enero de 1994

Crown Agents

Av. 20 de octubre # 2619 - Tel.(051)-2-364035 - FAX.(591)-2-372765 - TELEX - 3453 CABOL BV

UNIVERSIDAD BOLIVIANA
UNIVERSIDAD MAYOR DE SAN ANDRES
FACULTAD DE HUMANIDADES Y CIENCIAS DE LA EDUCACION

CONVOCATORIA PUBLICA PARA EL CARGO DE DIRECTOR TITULAR DEL INSTITUTO DE INVESTIGACIONES HISTORICAS Y ESTUDIOS BOLIVIANOS, FACULTAD DE HUMANIDADES Y CIENCIAS DE LA EDUCACION. UMSA

El Decano de la Facultad de Humanidades y Ciencias de la Educación convoca a Concurso de Méritos y Defensa de Plan de Trabajo, para optar al cargo de **DIRECTOR** titular del Instituto de Investigaciones Históricas y Estudios Bolivianos, por un período de tres años (1994-1997). De acuerdo al REGLAMENTO GENERAL DE SELECCION-ELECCION DE DIRECTORES DE INSTITUTOS DE INVESTIGACION DE LA UMSA, los postulantes necesariamente deberán cumplir con los siguientes requisitos:

1. Tener nacionalidad boliviana.
2. Ser docente titular de la UMSA, en actual ejercicio, con una antigüedad no menor a tres años como docente en la Facultad.
3. Tener formación y experiencia de investigación en alguna de las áreas del Instituto de Investigaciones Históricas y Estudios Bolivianos.
4. Haber realizado investigación original, demostrada por trabajos publicados o inéditos.
5. Poseer título de Licenciatura, o superior, en alguna de las especialidades de la Facultad de Humanidades y Ciencias de la Educación.
6. Presentar copia legalizada del título en Provisión Nacional.
7. No tener antecedentes anti-autonomistas comprobados, ni proceso judicial penal ejecutoriado.
8. Presentar un Plan de Trabajo Trienal, que incluya: antecedentes; propósitos y objetivos; proyecto del plan de trabajo; mecanismos operativos, de control y seguimiento; estrategias de financiamiento interno y externo; y calendario de actividades.
9. Presentar curriculum vitae, apoyado por fotocopias, que contenga los siguientes ítems: formación académica; investigación; docencia; interacción social; administración académica; co-gobierno; y actividades extra-universitarias.

Los postulantes deberán presentar una carta de postulación dirigida al Señor Decano, incluyendo toda la documentación requerida, hasta las 18:30 del viernes 25 de febrero, en la Secretaría del Decanato.

La Paz, 29 de enero de 1994

Dr. Guillermo Mariaca Iturri
Decano

Al cumplir dos años del convenio

Gobierno ratifica que Ilo será el punto de contacto con el mundo

Al cumplir el segundo aniversario del convenio firmado entre los gobiernos de Bolivia y Perú para una salida de Bolivia al océano Pacífico por el Puerto de Ilo, el Canciller Antonio Aranibar dijo ayer que el Gobierno nacional ratifica su voluntad de dar continuidad al proyecto y mantiene la esperanza de hacer de Ilo el punto de contacto con el mundo.

"Hoy se cumplen dos años -de la firma del convenio- y nosotros como Gobierno, hemos reiterado la voluntad de dar continuidad a ese esfuerzo binacional que nos parece de una gran trascendencia e importancia", dijo Aranibar.

"Tenemos mucha esperanza en la realización de Ilo como un mecanismo fundamental en la perspectiva de darle a Bolivia un acceso al océano Pacífico que nos permita una conexión cada vez más dinámica con el mundo internacional, con esa cuenca del Pacífico que es la cuenca del porvenir, la cuenca del Siglo XXI", destacó.

Recordó que el Gobierno puso el proyecto Ilo bajo la dependencia del Ministerio de Relaciones Exteriores, instancia gubernamental que ha nombrado como coordinador ejecutivo a Valentín Avecia López, quien atiende el tema para intentar hacer realidad el sueño de una salida al mar en el tiempo más breve posible.

Dijo que la presencia de representantes de la Cancillería y del Viceministro del Perú, en un acto realizado ayer en Ilo, fue porque ambos países están interesados en acentuar la voluntad política de llevar adelante el proyecto.

Hace dos años los presidentes de Péru y Bolivia, Alberto Fujimori y Jaime Paz, respectivamente, firmaron el histórico convenio en el mismo puerto de Ilo. Ayer delegaciones de ambos países se reunieron nuevamente junto al océano Pacífico para reafirmar el compromiso.

Empresarios privados asumen el reto de desarrollar Puerto de Ilo

La zona franca de Ilo comprende 163 hectáreas y fue cedida a Bolivia en 1992.

El Secretario General de la Cancillería de Bolivia, Jorge Gumucio y su similar del Perú, Jorge Gordillo Barreto, suscribieron ayer los contratos de promoción y desarrollo de la zona franca turística Playa "Boliviamar" y las zonas industriales del Puerto de Ilo.

La suscripción de los contratos con la empresa privada coincidió con el segundo aniversario de la firma de los acuerdos de Ilo entre los presidentes Alberto Fujimori del Perú y Jaime Paz Zamora.

Con la adjudicación de las obras a las empresas binacionales peruano-bolivianas, los gobiernos de Perú y Bolivia ratificaron la decisión política de continuar dando vigencia al convenio de Ilo, que centralmente permitirá a Bolivia tener un acceso libre al Océano Pacífico y al Perú de acceder a Puerto Suárez, en el Departamento de Santa Cruz.

El Secretario General de la Cancillería Peruana, Jorge Gordillo Barreto, al presidir en el Hotel Turista de Puerto de Ilo, la ceremonia de celebración de los acuerdos, dijo que la adjudicación de obras es una muestra de que se avanzó silenciosa, pero dicididamente.

"Los acuerdos de Ilo constituyen la respuesta conjunta y solidaria que Perú y Bolivia están dando a los nuevos retos que impone un escenario internacional crecientemente competitivo e independiente", subrayó.

Puso de relieve las acciones desplegadas por Perú con la ejecución de los proyectos Ilo, la conformación del Comité Especial para la privatización del Puerto, el estudio sobre las posibilidades encomendado a la empresa holandesa Haskoning y la ejecución de trabajos en el tramo Mazocruz-Pichupichuni-Desaguadero de la carretera La Paz-Ilo.

ILO LA BISAGRA DEL CONO SUR

Gordillo dijo que con Ilo se ha creado un amplio proyecto de integracion subregional". La posición privilegiada de Perú y Bolivia está llamada a ser un núcleo de interconexión del Grupo Andino con el Mercado Común del Cono Sur.

"Aquí las economías de Paraguay, del norte argentino y suroeste brasileño encontrarán en el Puerto de Ilo y también en Matarani, una opción expedita de salida a la Cuenca del Pacífico", sostuvo.

Por su parte el Secretario General de la Cancillería de Bolivia, Jorge Gumucio, apuntó que Ilo es el proyecto estrella de los gobiernos y empresarios de Perú y Bolivia.

Dijo que el proyecto ha puesto a los empresarios en un rol protagónico de la integración binacional y continental.

"Hoy el empresario no sólo es el objeto de la integración, sino el sujeto activo y el actor definitivo de los procesos de integración de largo aliento y de riquísimas posibilidades del futuro", remarcó.

PRIVADOS ASUMEN EL RETO

En febrero de 1993, los gobiernos de Perú y Bolivia lanzaron la licitación pública internacinal para que empresas peruanas, bolivianas y de terceros países puedan adjudicarse el desarrollo de la zona franca turística "Boliviamar" y las zonas francas comerciales e industriales.

El proceso de selección de las empresas concluyó la pasada semana, y ayer los representantes de ambos gobiernos suscribieron los contratos para la realización de las obras.

El Consorcio "Stella Maris" fue seleccionado para promover la zona franca turística de la Playa "Boliviamar".

La participación accionaria corresponde a 51% de capitales bolivianos y 49% de peruanos. El consorcio "Stella Maris", fue representado por Julio León Prado.

El desarrollo de las zonas francas industrial y comercial estará a cargo de la asociación empresarial peruano-boliviana "Mariscal Andrés de Santa Cruz", representada por Jorge Guillermo Torres.

Igualmente fue suscrito el acta de inicio de los trabajos que la empresa ABN AMBRO BANK/PRISMA desarrollará para promover internacionalmente las caracteristicas, ventajas y potencialidades del Puerto de Ilo, de modo de atreaer inversiones extranjeras y evaluar a las empresas que presentarán propuestas para la construcción y administración del mismo.

La firma de los acuerdos contenidos en el proyecto binacional de Amistad y Cooperación, Gran Mariscal Andrés de Santa Cruz, permite a Bolivia tener en el Perú 163,5 hectáreas por 50 años renovables para la zona franca industrial y 200 metros de ancho y cinco kilómetros de largo para la zona franca turística "Boliviamar", por 99 años. La zona turística "Boliviamar" está ubicada a 1.200 kilómetros al sur de Lima.

REACIONES

Las reacciones sobre la concesión de obras a la empresa privada en el Puerto de Ilo, no se dejaron esperar.

El ex-Ministro de Industria y ex-Coordinador del Proyecto Ilo en Bolivia, Guido Céspedes, dijo que la decisión de empresarios bolivianos, peruanos y de terceros países de hacerse cargo de la construcción y de las zonas francas turísticas, industrial y comercial, garantiza la exitosa puesta en marcha de los convenios de Puerto de Ilo.

Céspedes dijo que con la firma de los contratos se está dando inicio al proceso de inversiones.

Recordó que el proceso de adjudicación fue arduo y complicado debido a la falta de credibilidad en la viabilidad del proyecto.

"Muchos pusieron en duda la viabilidad del proyecto y que la empresa privada quiera hacerse cargo del desarrollo y promoción ", sostuvo, tras mencionar que ahora el cumplimiento de los acuerdos es irreversible.

Céspedes lamentó que el Gobierno del Presidente Gonzalo Sánchez de Lozada haya politizado el acuerdo de Ilo y no haya dado el impulso necesario.

Sin embargo, dijo que la mejor noticia que hoy se da es que la empresa privada se esté haciendo cargo del desarrollo del proyecto.

Señaló que el convenio de Ilo está basado en la realidad del comercio exterior boliviano, el transporte de la carga brasileña y los intereses de la cuenca asiática del Pacífico.

Céspedes estimó que con la adjudicación de los contratos en 18 meses el proyecto comenzará a tener sustentación operativa.

Recordó que Perú ha puesto el máximo interés en el acuerdo. "Esto -dijo-, se refleja en la construcción del camino Ilo Matarani y el pavimentado del camino Ilo-Desaguadero".

También destacó el avance de Bolivia con la licitación de obras de construcción del camino Rio Seco-Desaguadero.

Por su parte el presidente de la Corporación Andina de Fomento, Enrique García, quien se encuentra de visita en Bolivia, ratificó el apoyo finaciero al proyecto, por parte del organismo subregional.

García señaló que la firma de los contratos de adjudicación es la muestra del significativo avan ha tenido el acuerdo.

Entretanto el Ministro d rrollo, Económico, Fernan nes, subrayó el interés del G de Bolivia en el desarrollo de de Ilo.

Illanes dijo que una vez concluya el asfaltado de la ca La Paz-Ilo, el puerto tende importancia para las exporta bolivianas.

PROGRAMA DE ACTIVIDADES

El 26 de enero las delega de Perú y Bolivia viajarán a P Suárez con el objetivo de conoc características de la zona, en la Bolivia concedió al Perú las mis facilidades que se dieron en Ilo.

Un comunicado de la Embaj del Perú anunció el viaje del Vi nistro de Política Internac Secretario General de Rela Exteriores del Perú, Jorge G quien tendrá un encuen autoridades y empresario dios de comunicación bol

Fueron firmados contratos para ejecutar obras e Ilo.- El Consorcio "Stella Maris" promoverá la zo franca turística de la playa "Boliviamar", mientra que la binacional "Mariscal Andrés de Santa Cr se hará cargo de la zona franca industrial.- Participación de privados garantiza desarrollo d Ilo, manifestó el ex-Ministro de Industria, Guido Céspedes.- Vicecanciller del Perú llegará el próximo miércoles para visitar Puerto Suárez.

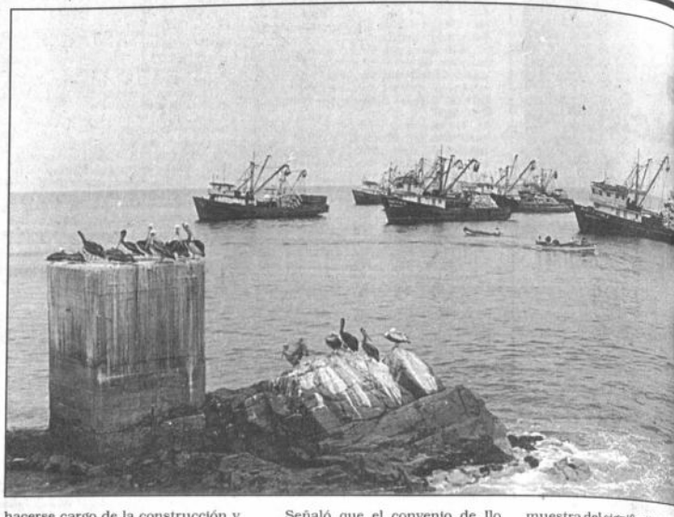

MINISTERIO PUBLICO DE LA NACION
FISCALIA DE DISTRITO

COMUNICADO DE PRENSA

La Fiscalía de Distrito de La Paz, comunica a la opinión pública, que en el lugar denominado POCOLLITA, Provincia Murillo del departamento de La Paz, se produjo un hecho de sangre protagonizado por el Sr. Pedro Cárdenas y su señora esposa, como resultado del cual falleció la Sra. Teodosia Alarcón de Cárdenas

El Sr. Pedro Cárdenas se presentó voluntariamente en las primeras horas del día de hoy a las autoridades policiales, procediéndose a la organización de diligencias de Policía Judicial en el mismo lugar de los hechos para proceder posteriormente a la remisión de antecedentes con más el sindicado a las autoridades jurisdiccionales competentes.

Por tratarse del padre del Sr. Vice Presidente Constitucional de la República, se ha informado de este lamentable hecho a dicho dignatario de Estado, así como a las autoridades del Gobierno Constitucional.

La Paz, enero 24 de 1994

DEPARTAMENTO DE RELACIONES PUBLICAS
FISCALIA DE DISTRITO

BancoSur
el banco de hoy

Santa Cruz: Policía desarticula banda internacional de ladrones de automóviles

Pag. 4

a.
ección

PRESENCIA del PAIS

La Paz, Bolivia
martes 25 de enero de 1994

gunda reunión nacional

Prefectos dan pleno respaldo a las políticas del gobierno

*Unidades de Criminalísticas desaparecen en el marco de reestructuración de la Policía Nacional.

ANTA CRUZ, PRESENCIA).- prefectos del sostuvieron dar o respaldo a ticas guber- ntales delinea- ecutadas por erno de Gon- ánchez de Lo- entre las que aron las refor- nstitucionales nuevo rol que n en la con- ión de los go- departamentales.

oyo fue aprobado en la Reunión Nacional de Pre- ealizada el último fin de en Cochabamba, en la que taron los problemas que tan las prefecturas del país edidas anunciadas por el especialmente la referida n de Participación Popu- derado un paso hacia la ción de un auténtico pro- entralizador y democráti-

Leigue Hurtado, prefecto Cruz, aseguró que el apo- mbado por unanimidad entro, ya que los prefec- s consideran un paso no icionario, sino verdade- participativo, el proyecto ación popular anuncia- l presidente Sánchez de

e dijo que los prefectos tam- rdaron poner en práctica la l política de establecer el n cada una de las regiones ejor instrumento para la ción de objetivos e intere- co válido en un sistema tico como el que vive Boli-

refectos fueron concientes ar que la ejecución de transformadoras como las inicialmente acarrearán manifestaciones de secto- isfechos por las reformas, se lo ha podido constatar antes de la puesta en mar- decreto de participación

Sin embargo todas esas posibles desaveniencias o disconformidades deberán ser resueltas por la vía del diálogo y la concertación, evitando enfrentamientos que desdibujen los verdaderos objetivos que persigue el gobierno con la aplicación de los cambios que yá fueron calificados por Sánchez de Lozada como de una segunda revolución nacional.

PROBLEMATICA DELINCUENCIAL

Leigue destacó como uno de los problemas comunes y más preocupantes entre los diferentes departamentos del país el de la delincuencia, la retardación de justicia, las limitaciones del sistema penitenciario y de la Policía Nacional.

En ese sentido, los prefectos acordaron declarar de prioritaria atención el tratamiento del sistema penitenciario nacional, apoyar la reestructuración de la Policía y la puesta en marcha de la Policía Técnica Judicial (PTJ).

Leigue aseguró que la PTJ garantizará la legalidad e idoneidad en la elaboración de diligencias técnicas de policía judicial, en resguardo de las garantías ciudadanas, y desvirtuó las críticas lanzadas por el Ministerio Público en contra de su creación.

Según el prefecto de Santa Cruz, la PTJ suplantará en los hechos a las Unidades de Criminalística, que ya no están contempladas en la nueva estructura policial que regirá a partir de 1994, con la ventaja de que participarán en esta instancia tanto policías como civiles.

Leigue ratificó finalmente que la Policía iniciará en nuestro departamento un plan piloto que servirá de base para la reestructuración en ese organismo a nivel nacional, el mismo que arrancará con la elaboración de un diagnóstico cuantitativo y operativo en la lucha contra la delincuencia.

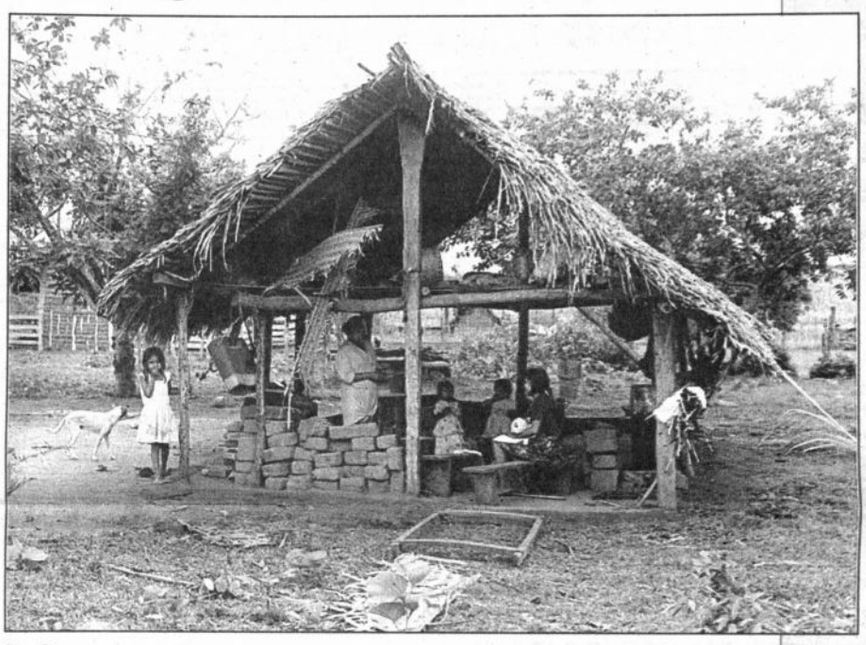

En Oruro

Reuniones preparatorias para sesión del Congreso Nacional

ORURO, 24 (PRESENCIA).- Se iniciaron reuniones preparatorias para la realización de la sesión del Congreso Nacional, que se cumplirá en está ciudad el 9 de febrero. El senador Erasmo Pérez Victorias se reunió hoy con el prefecto Franz Claros Tórrez, para coordinar la participación de las autoridades y dirigentes departamentales en está sesión.

Señalo que la reunión se realizará en el Salón Dorado "Ildefonso Murguía" de la Prefectura del Departamento y se iniciará a las 16:00 horas, donde estarán presentes los diputados y senadores que conforman el Poder Legislativo.

La sesión servirá para conocer la situación que se vive en el departamento, a través de la participación directa de las autoridades, políticas, cívicas, dirigentes laborales y de otras entidades localistas que participarán en la sesión ordinaria que programó el Senado de la República, en homenaje a la efeméride departamental que se celebra el 10 de febrero.

Esta sesión se cumplirá por primera vez en Oruro y la ciudadanía tendrá la oportunidad de conocer a los parlamentarios bolivianos, quienes arribarán a está ciudad un día antes de su inicio, dijo Pérez Victorias.

Añadió que en en esta oportunidad todas las instituciones localistas podrán hacer conocer sus necesidades, además se buscará viabilizar la aprobación de leyes y disposiciones legales que beneficien a la región.

Tenemos que conseguir que nuestras demandas sean atendidas y existe predisposición a nivel de las bancadas para impulsar el desarrollo que reclama Oruro y que debe cristalizarse a partir del esfuerzo y trabajo de los propios orureños, indicó el parlamentario.

Mencionó que estará en Oruro hasta el miércoles 26 y que hasta ese día se debe definir que autoridades participarán, junto a representantes de instituciones localistas, en la sesión ordinaria del Congreso.

Indicó que se espera conocer los puntos del pliego petitorio del Comité Cívico Orureñista para coordinar acciones que permitan gestionar en forma conjunta la atención de estas demandas regionales, pero sobre todo, atender de manera prioritaria los proyectos y planes que se requieren.

Después de tres semanas

Ministro promete que hoy habrá Sala Plena en la Corte Suprema

SUCRE, 24 (PRESENCIA).- Luego de varios intentos frustrados, este martes, habrá reunión de Sala Plena en la Corte Suprema de Justicia, según aseguró el ministro Gualberto Dávalos García quien ejerce la presidencia interina del tribunal.

Desde hace tres semanas no se puede realizar la máxima reunión que suelen tener los magistrados para abordar los temas más importantes que aquejan al Poder Judicial, pero, sobre todo, para resolver las diversas causas.

La ausencia de la mayoría de los ministros, evitó que haya el quórum suficiente. Los principales ausentes fueron y siguen siendo los suspendidos magistrados, acusados de prevaricato, Edgar Oblitas y Ernesto Poppe Subieta.

También estuvieron alejados de la Corte Suprema, por diversas razones, los ministros Luis Adolfo Siles Salinas, Hugo Dellien, Edgar Rosales, Guillermo Arancibia, Antonio Salazar y Carlos Azad. Algunos de ellos ya retornaron.

Los magistrados que "no se movieron" de sus despachos fueron Oscar Hassenteufel, Hugo Cadima y Gualberto Dávalos. Aunque este último viajó por unos días a La Paz para participar de un seminario sobre reformas a la Constitución.

La ausencia de varios magistrados paralizó todos los trámites de Sala Plena; lo mismo ocurre con la Sala Penal que está descabeza ante la suspensión del decano de esa instancia de administración de justicia, Ernesto Poppe.

El decano en ejercicio de la presidencia de la Corte Suprema, dijo que tiene la certeza de que este martes varios de los magistrados de reincorporarán a sus funciones y por lo tanto habrá quórum para la Sala Plena.

"Hay muchos casos pendientes que queremos resolverlos de una vez. Unos tienen que ver con excusas y otros deberán merecer un tratamiento de fondo", dijo al referirse al polémico caso FANCESA respecto a recursos directos de nulidad.

Por otra parte, reiteró que el jueves se inaugurará un seminario nacional de análisis de la actual Ley de Organización Judicial; que tiene varias contradicciones.

Para ello concurrirán muchos senadores y diputados de las comisiones de Constitución y de Finanzas. Particular trabajo se efectuará en torno al capítulo económico de ese instrumento jurídico porque perjudica al Poder Judicial.

Informó que el funcionario de la Corte Suprema, Pablo Ruiz Durán, acusado de tener vínculos con el narcotraficante Carmelo "Meco" Domínguez, deberá presentar un informe a la presidencia del tribunal sobre los motivos de su detención y posterior liberación.

Respecto a la intención, del actual gobierno y de muchos partidos políticos, de crear un Tribunal Constitucional, manifestó que esa decisión es un peligro para el Poder Judicial. Pidió que se convoque a un amplio debate nacional antes de ejecutar esa medida.

án descarta nuevos despidos nvoca a los empresarios uscar inversiones

A CRUZ 24 (PRESENCIA).- ente del Senado Nacional rlos Durán descartó hoy ente una nueva oleada de en la administración públi- vocó a los empresarios a on seriedad su responsabi- uscar inversiones destina- rar proyectos de desarrollo o y social.

abra de Durán Saucedo ó una vez más la versión ro de Desarrollo Económi- ndo Illanes que acaba de con nuevos despidos a los es dentro de las políticas estructural.

n buen hombre", se limitó a el influyente subjefe del erodistas que inquirieron á sobre el tema, luego, optó ncio dando a entender que seguir polemizando con el nido personaje de la econo- nal al que hace poco llamó

ndose a aquellos empresa- ños que reclaman partici- la comisión que elabora el de Ley sobre Capitalización, acedo aclaró que dicho sec- bocarse a cumplir su res- ad de buscar inversiones rlas a la consolidación de que generen desarrollo eco- social.

pasa es que aquí la gente rse en todo", reclamó tras ue no se puede elaborar la de esa naturaleza con el de 100 mil personas, varias ales dedican su tiempo a n trabajar.

tó que se está trabajando te en la elaboración del bo- proyecto para luego pasar- lla ante el Congreso Nacio- lén recordó que la función Ejecutivo es gobernar y la so Nacional es legislar. "No invertir los papeles inten- ernar desde todo lugar".

mencionó en clara alusión a empresarios que permanentemente cuestionan las medidas del gobierno sin aportar efectivamente al proceso de producción y desarrollo nacional.

Utilizó la paradoja del futbol para indicar que así como los deportistas se están esforzando para hacer un buen papel en el mundial, todos los bolivianos deben cumplir sin retaceos sus propias responsabilidades.

NADIE ACATA EL PARO

"¿Qué ganan con el paro si nadie lo acata?", interrogó el presidente del Senado cuando fue requerido sobre la medida de fuerza convocada para hoy por la COB. Agregó que la gente está cansada que se responda con una huelga o una movilización cada vez que el gobierno anuncia una medida. "Esa vieja estrategia ya no va más porque ha habido un cambio de actitud, una nueva apertura en la mentalidad de los bolivianos, junto a la nueva dinámica del mundo ", sostuvo.

Se mostró escéptico cuando se le preguntó si acaso no creía que en esta oportunidad la respuesta de la clase laboral podría ser masiva. "Soy un hombre que mira los resultados normalmente", indicó para reiterar que la gente en vez de huelgas quiere trabajo y bienestar.

PARTICIPACION POPULAR

Referente a la opinión de un prestigioso sociólogo en sentido de que la participación popular impactaría en el nivel de representatividad de lo comités cívicos, el presidente del Senado no quiso arriesgar ninguna conjetura limitándose a señalar que todavía es prematuro para hablar del tema.

Sin embargo expresó que no se necesita ser adivino para interpretar aquello que está escrito en el Plan de Todos, "y si la ciudadanía ha votado por este programa de gobierno es porque quiere que se aplique su contenido entendiendo que se va cambiar el rumbo de este país para bien de los bolivianos".

En esta Sección

Viviendas precarias

En las comunidades del oriente y del altiplano boliviano miles de bolivianos confrontan graves problemas por las precarias viviendas que habitan y carecen de servicios elementales como agua potable, alcantarillado y luz eléctrica. En la fotografía, un típico "pahuichi", en las cercenías de San Javier, Santa Cruz.

Riberalta

Para su Centenario comenzarán trabajos para sistema de agua potable
Pag. 2

Trinidad

Piden se construya edificio para administración de sistema educativo
Pag. 2

Tarija

Empresarios piden plazo para implementar zona franca
Pag. 2

Sucre

CORDECH ordenó cierre de oficina del proyecto ICLA
Pag. 3

Cochabamba

No fijaron fecha para juicio a Ybarra
Pag. 5

Aumentó superficie cultivada y producción en el país en 1993
Pag. 5

Tarija

Gobierno plantea comité seguidor del petitorio regional

TARIJA, 24 (PRESENCIA).- El Ministerio de la Presidencia de la República, a través de Aníbal Aguilar Gómez, subsecretario de Coordinación Gubernamental, ha manifestado al prefecto Gustavo Ugarte Ruiz que es urgente y necesario la constitución del Comité de Seguimiento de las demandas regionales, resumidas en el pliego petitorio elevado al Poder Ejecutivo en el mes de diciembre del año pasado.

El propósito de la conformación de este ente -en opinión del gobierno- es avanzar sistemáticamente en el desarrollo de las propuestas gubernamentales y poder ampliar el espacio de acción conjunta con la región. Estaría integrado el Comité por el Poder Ejecutivo, representado por el Ministerio de la Presidencia de la República; prefecto del Departamento como autoridad constitucional de la región; presidente de la Corporación Regional de Desarrollo de Tarija y Comité Cívico.

Aguilar Gómez, en la misma oportunidad ha expresado: "manifestamos nuestra satisfacción por continuar al servicio del Departamento, como expresión de la voluntad política del gobierno nacional de concertar voluntades y desarrollar el estilo del diálogo y la concertación como el mejor medio para avanzar en la solución de los complejos problemas y queremos destacar su preocupación como primera autoridad departamental por lograr la atención a los problemas así como el apoyo eficiente de la presidencia de CODETAR".

Mientras tanto, el Comité Pro Intereses de Tarija, ha concluido la evaluación de la respuesta gubernamental al petitorio regional, la cual, en principio, ha sido calificada de insatisfactoria, corresponderá a la asamblea de instituciones tomar las acciones que estime oportunas para conseguir la atención de los anhelos departamentales para superar el aislamiento y abandono que experimenta la región y que postergan sus posibilidades de progreso.

Empresa privada pide plazo de seis meses para implementar zona franca

TARIJA, 24 (PRESENCIA).- Carlos Morales Alcoreza, presidente de la Federación de Empresarios Privados de Tarija, dijo que se realizan gestiones para conseguir del gobierno un plazo de seis meses para implementar la zona franca de Tarija que fue creada hace seis meses mediante un Decreto Supremo.

Las gestiones obedecen a que el gobierno canceló esta autorización debido, principalmente a la inactividad de los empresarios tarijeños que pese a contar con la norma citada y haber conseguido la adjudicación de terrenos donde debía montarse el emprendimiento, no se hizo nada material en la región. No se pasó de crear una asociación de empresarios y lo que se pensó sería un significativo aporte para desarrollar diversas actividades en el departamento, pronto se convirtió en una frustación debido a la inactividad de los hombres de empresa. Ahora, ante la noticia de que se ha dejado sin efecto el proyecto, las instituciones locales han reaccionado diciendo que se pierde una excelente oportunidad para abrir nuevas fuentes de trabajo, incursionar en el mercado de exportación y activar la economía de la región que languidece por falta de adecuados impulsos; por estos antecedentes se realizan las gestiones pidiendo al Ejecutivo una prórroga, con la determinación de hacer los esfuerzos necesarios para consolidar el beneficio en favor de Tarija.

Beni

Noticias breves del Beni

Falleció enferma de SIDA

GUAYARAMERIN, 24 (PRESENCIA).- El primer caso comprobado de SIDA que alarmó a la comunidad regional y de Guayaramerín, ahora pasa a la historia de la salud de este puerto fronterizo.

Rosmeri Molina Camacho de 28 años de edad después de soportar 5 años la terrible enfermedad, falleció la madrugada del pasado lunes víctima del SIDA.

Este caso despertó la inquietud de los administradores de la salud en Guayaramerín que comenzaron el trabajo de investigación y seguimiento de las personas que convivieron con la víctima del mal, se dijo que por lo menos unos 30 varones de Santa Ana del Yacuma, Riberalta, Santa cruz de la Sierra y Guayaramerín deben someterse a las pruebas de laboratorio.

Archivos de ex-Casa Suárez en peligro de destrucción

GUAYARAMERIN (PRESENCIA).- Funcionarios del Palacio de la Cultura trabajan para salvar de la destrucción de voluminosos archivos de ex-casa Suárez otrora imperio de Nicolás Suárez Callau.

Norah Camberos Bolaños directora de la Casa de la Cultura dijo que debido a la falta de apropiado ambiente para el depósito de los cientos de archivos, se corre el inmediato riesgo de perder la valiosa documentación hasta ahora sin estudio por parte de los investigadores e historiadores del país.

Insectos como el turiro, la humedad y moho están devorando los documentos que están bajo un tablado desde hace 10 años y con poca atención para evitar su destrucción.

La directora del Palacio de la Cultura dijo que hasta el momento sólo existe un estudio para construir un ambiente de depósito y el mejor propósito para conservar esos archivos, pero de eso no hay acciones concretas para el objetivo deseado de manera inmediata.

Gran unidad DN-3 cumplió servicio de acción cívica

GUAYARAMERIN 24 (PRESENCIA).- Con programación estricta de orden militar y autoridades civiles debidamente invitadas, posesionaron al nuevo comandante del Distrito Naval Madera Número tres y comandante de guarnición militar.

El Cap. de Nav. Alberto Siosaki releva en funciones de mando al Cap. de Nav. Jorge Domínguez Escalante.

El comandante de la gran unidad saliente dijo que las actividades de acción cívica se cumplieron a cabalidad, especialmente en el área rural donde se trabajó en favor de la salud, educación y actividades propias del agro sin dejar de lado la custodia del perímetro territorial de Bolivia que en esta zona tiene límites con el Brasil.

Por su Centenario

Riberalta contará con sistema de agua potable

Riberalta 24 (PRESENCIA).- Las autoridades locales aseguraron que el 3 de febrero, el presidente Gonzalo Sánchez de Lozada pondrá la piedra fundamental para iniciar los trabajos del agua potable y alcantarillado de la ciudad de Riberalta.

La seguridd la habría dado el propio Presidente de la República a una comisión de autoridades locales que retornó con las manos vacías pero con importantes anuncios.

¿Qué es lo que traerá el Presidente de la República?, preguntaron los periodistas preocupados por la falta de recursos. El alcalde municipal Víctor Hugo Abularach dijo que como nunca antes, el agua potable y alcantarillado será una realidad, porque el 3 de febrero será lanzada la licitación.

El día miércoles 2 de febrero, a las cinco de la tarde llegará el Presidente de la República acompañado de sus principales ministros y de los directores de los Fondos de desarrollo, para reunirse con las autoridades locales y priorizar las obras.

Abularach dijo que "1994 será el año de Riberalta porque el presidene así lo desea, para devolver lo que se le ha quitado y no se le ha dado durante este siglo", puntualizó.

La desazón de los Riberalteños es que no hay recursos para esperar los cien años, no se han hecho obras para esperar este siglo y que somos una ciudad vieja donde falta de todo.

PETICIONES

Diferentes sectores de la ciudad al conocer el informe de las autoridades dijeron que desean que el presidente venga y comparta con la gente de los barrios y no sólo se dedique a pedir informes de las autoridades o de la gente de poder. "Deseamos que el presidente converse con la gente pobre, que vea sus necesidades de vivienda propia, donde faltan fuentes de trabajo, que dicte leyes que beneficien a los más humildes como lavanderas, quebradoras de almendra y también para que paguen buen salario" es la voz que resuena.

Señalan que el presidente no debe engañarse porque se debe ver la realidad, y sólo así podrá responder a la confianza de quienes le dieron su voto, "es común que las autoridades le muestren los que interesa a los grandes, pero no hay nada para los más pobres, porque muy pocas veces tienen oportunidad de conversar con un presidente para contarles sus problemas y necesidades", dijo una lavandera.

Piden que se construya edificio educativo

TRINIDAD, 24 (PRESENCIA).- Las instituciones beniana[illegible] exigir que el gobierno financie la construcción del edificio para la [illegible] tración educativa regional a partir de este año, dehechando una [illegible] local de que sea el aporte local de los padres de familia la vía de [illegible]

La determinación fue adoptada por el Comité Cívico del Be[illegible] de escuchar la respuesta de las entidades consultadas a una [illegible] las autoridades educativas y dirigentes del magisterio para que [illegible] un aporte de Bs. 5 junto a la matrícula de este año para co[illegible] necesidad. El vicepresidente del comité, Eddy Añez, dijo que la [illegible] "será transformada en una demanda al gobierno, quizá a tr[illegible] Corporación Regional de Desarrollo (CORDEBENI) para que se [illegible] de una vez" ese local.

La petición está dirigida a eliminar el constante trajinar de la [illegible] de educación, tanto urbana como rural y de apoyo (SAED y OD[illegible] al incumplimiento en el pago de los alquileres de sus temporales [illegible] pesar de no contar siquiera con el respectivo proyecto arquite[illegible] demanda ahora regional tiene la ventaja de contar ya con e[illegible] ubicado en plena zona central, en la calle Sucre, donde la[illegible] realizan sus concentracioens en épocas de proselitismo.

El ejecutivo del magisterio urbano, Arturo Chavez y la S[illegible] Regional de Educación, Graciela de Orias, resignaron su pe[illegible] dijeron que "el interés regional debe imponerse, para contar c[illegible] con un local propio" que permita un mejor funcionamiento de la [illegible] tración escolar departamental. Chavez enfatizó que es imprescin[illegible] la Corporación incluya en el presupuesto de 1994 una asigna[illegible] este proyecto, como primer aporte a su realización.

Riberalta

UTB autoriza funcionamier de cuatro nuevas carreras

Riberalta 24 (PRESENCIA).- La Universidad Técnica del Beni (UTB) que administra en nuestra ciudad la Carrera de Ingeniería Forestal, anunció la implementación de cuatro nuevas carreras para los estudiantes de Riberalta, además de Ingeniería Forestal.

El director de la carrera en Riberalta, Dr. Felipe Zeballos, dijo que se ha presentado un proyecto a las autoridades departamentales para que atiendan el pedido, las que manifestaron la factibilidad de implementar las siguientes carreras: Tecnología en Alimentos a nivel de licenciatura, Biología Pesquera a nivel de licenciatura, Construcciones Civiles a nivel de técnico medio y Fisioterapia a nivel de técnico superior.

Las autoridades locales hicieron una solicitud a sus similares de Trinidad para que en honor al Centenario sea aceptada esta solicitud, ya que la Carrera de Ingeniería Forestal -con mas de diez años de funcionamiento- no satisfizo las necesidades del estudiantad[illegible]

Zeballos dijo que una v[illegible] mentadas las cuatro carr[illegible] la posibilidad de que algu[illegible] tuciones ayuden económic[illegible] la Universidad a través de l[illegible] en Riberalta.

Durante todo este tie[illegible] autoridades universitarias [illegible] jaron de la poca atención [illegible] brinda la Universidad en T[illegible] sobre todo, en el aspecto eco[illegible] la que necesitan para cum[illegible] serie de actividades y de po[illegible] para los egresados. Tamb[illegible] tenido que apurarse, en vis[illegible] instalación de una unidad u[illegible] taria privada que [illegible] espectativa; pero que no es pa[illegible] sonas de escasos recursos, sin[illegible] gente de plata.

Estas autoridades habían[illegible] cado a la UTB de no haber [illegible] nada más que la creación [illegible] carrera de Ingeniería Fores[illegible] que los recursos sólo alcan[illegible] pagar a los docentes.

Delegación de 40 campesi viaja a congreso nacional

TRINIDAD, 24 (PRESENCIA).- La delegación de la Federación [illegible] Unica de Trabajadores Campesinos del Beni al congreso nac[illegible] sector estará integrada por 40 personas, se anunció aquí.

El secretario ejecutivo de la FSUTCB, Damián Brito, dijo q[illegible] está previsto para (hoy) lunes, para llegar a Cochabamba el m[illegible]

El dirigente declaró que la posición regional será la designac[illegible] comité ejecutivo nacional que sea de consenso y consiga la u[illegible] campesinado boliviano. "En lo principal, la federación sugerirá [illegible] ciones en los estatutos o incluir sanciones a los dirigentes que [illegible] división dentro de la organización", dijo Brito.

Asimismo, anunció que la delegación asistente al congreso [illegible] por la Central Obrera Boliviana (COB) propondrá el tema de la d[illegible] la salud y mejoramiento de la educación y los servicios básicos [illegible] comunidades, especialmente rurales, que están abandonadas a [illegible]

La federación campesina del Beni decidió participar en el co[illegible] unidad convocado por la COB, después de un momento de [illegible] fundado en las dos postergaciones del año pasado. Unas de es[illegible] nes, precisamente, evitó que el congreso campesino nacional se [illegible] esta ciudad, como lo decidió el congreso suspendido de Siglo [illegible]

COOPERATIVA DE TELEFONOS SUCRE LTDA.

CONCURSO DE MERITOS No. 08/93

TERCERA CONVOCATORIA

Habiéndose declarado desierta la Segunda Convocatoria, la COOPERATIVA DE TELEFONOS AUTOMATICOS SUCRE "COTES" LTDA. invita a profesionales Licenciados en Administración de Empresas, Ciencias Económicas y Financieras, Ingeniería en Telecomunicaciones o Ingeniería Electrónica a participar en el Concurso de Méritos para cumplir las funciones de:

GERENTE GENERAL DE LA EMPRESA

Los postulantes deberán presentar los siguientes documentos:
1.- Curriculum Vitae documentado.
2.- Título Académico.
3.- Título en Provisión Nacional.
4.- Certificado de Inscripción en el Colegio Profesional respectivo.
5.- Certificados que acrediten tener una experiencia mínima de 3 años en cargos a nivel gerencial.
6.- Otros certificados pertinentes.

Los documentos deberán ser originales o fotocopias debidamente legalizadas, aclarándose que sólo se calificarán los relacionados con el cargo y la falta de cualesquiera de estos será motivo de inhabilitación.

La Cooperativa se reserva el derecho de declarar desierta la presente convocatoria si así viere conveniente a sus intereses.

Los expedientes deberán presentarse hasta el día lunes 21 de febrero de 1994 a Hrs. 17:00 en la Secretaría de Asesoría Legal de "COTES" LTDA. ubicada en calle Urcullo No. 182 de la ciudad de Sucre en sobre cerrado con el siguiente rótulo:

COOPERATIVA DE TELEFONOS AUTOMATICOS SUCRE "COTES" LTDA.
CONCURSO DE MERITOS 08/93 (TERCERA CONVOCATORIA)
Casilla No. 281
Teléfono: 32811
Sucre - Bolivia.-

Sucre, enero de 1994

"COTES" LTDA.

(SELLO)
CONSEJO DE ADMINISTRACION
COTES LTDA.
Sucre - Bolivia

CORTE SUPERIOR DEL DISTRITO

La Paz - Bolivia

INVITACION

La R. Corte Superior del Distrito Judicial de La Paz, tiene el alto honor de invitar a los Señores **Abogados Penalistas** de este Distrito que deseen postular al cargo de **Jefe de la Policía Judicial**, y a **Personas idóneas** que deseen postular a los Cargos de **Agentes de la Policía Judicial de la Ciudad de La Paz y El Alto**, que tengan vocación para el ejercicio de esas funciones, presentar sus Curriculum Vitae y antecedentes en Secretaría de Cámara de la Presidencia, 7mo. Piso del Edificio Arco Iris, hasta el día 12 de febrero del presente año a horas 12:00.

La Paz, enero de 1994

RELACIONES PUBLICAS Y PRENSA

Guía Profesiona

UROLOGOS

Dr. Guillermo Suárez Tejada
MEDICO UROLOGO
Enfermedades y cirugía de riñones, vejiga, próstata, etc. Venéreas. Problemas sexuales. Urología Infantil.
CONSULTORIO: Edif. Cine Monje campero, 1er. Piso Tels.: 326703 - Domicilio Tel. 785617
CONSULTAS 18:00 a 20:00 HORAS

ODONTOLOGIA

Dra. Lady Mollinedo M.
ODONTOLOGA - ORTODONCISTA ODONTOPEDIATRA
U.S.P. -UNICAMP- S.P. BRASIL
AT.10:00 a 12:00 a.m. 15:00 a 20:00 p.m.
Consultorio c/Batallón Colorados Nº 20 Es. "El Estudiante" P.B. Of. 5
Teléfono Oficina:365232
Teléfono domicilio: 330006
La Paz - Bolivia

LABORATORIOS

Dr. Rubén Tejada Andrade
Laboratorios de análisis clínico "Roux". Análisis de sangre en general, bioquímica, orinas, heces, L.C.R. jugos gástricos y duodenal, pruebas de embarazo parasitológicos y bacteriológicos.
DIRECCION: Edif. Mariscal de Zepita Av. Mariscal Santa Cruz Nº 861 esq. Pasaje Peatonal Bloque "A" 2º piso Of. 201 entre Plazas San Francisco y Pérez Velasco
Telf.: Lab. 324528 Telf. Dom. 321122 - Casilla 2665

CEMEP

CENTRO MEDICO LA PREN[illegible]

Calle Campero Nº 52 Tels. 321943 -341[illegible]

Medicina General: Dr. Victor H. Caussin Hs. 10:00 a 12:00 [illegible] Dr. Juan C. Glasinovic Hs. 18:00 [illegible] CEMEP
Medicina Interna: Dr. Luis Palacios Hs. 17:00 a 18:30 [illegible] Dr. Alberto Andrade, Hs: 10:00 a 12:00 [illegible] B.P. 390222
Neurología: Dr. Jorge Fernández Hs. 13:00 a 15:00 [illegible]
Endocrinología: Dr. David Maldonado Hs. 17:30 a 20:[illegible] Saenz Tel. 343379
Reumatología: Dr. Alex Gutiérrez Hs. 14:30 a 17:00 [illegible] B.P. 388163
Pediatría: Dr. Luis Nestahuz: Hs. 18:00 a 19:00 [illegible]
Otorrinolaringología: Dr. Jorge Orellana Hs. 17:00 a 19:00 [illegible]
Traumatología: Dr. Alfonso Méndez Hs. 17:00 a 20:[illegible] Dr. Rolando Mojica Hs. 17:00 a 19:00 [illegible] Cóndor Piso 4 Tel. 367419 Wilfredo Rojas Hs. 17:00 a 19:00 [illegible] Dr. Adhemar Dávalos Hs. 18:00 [illegible]
Cardiología: CEMEP
Ginecología: Dr. Juan Burgoa Hs. 10:00 a 12:00 [illegible] Dr. Orlando Torricos: Hs. 17:30 a 19:[illegible] 16 de Julio P. 8 Tel. 374395
Oftalmología: Dr. Guillermo Suárez Hs. 18:00 a 20:[illegible] Monje Campero P. 1
Urología: Dr. Jaime Zeballos Hs. 9:30 a 10:30 [illegible]
Odontología: Dra. Rosm... Jové CEMEP Hs. 19:00 [illegible]
Dermatología: Dr. Raúl Lara Hs. 18:00 a 20:00 Av. [illegible] 1468 Tel. 369123
Cirugía Gral. y Laparoscópica: Dr. Enrique Sánchez Hs. 18:00 a [illegible]
Psiquiatría: Dr. Carlos Jiménez Hs. 10:00 a [illegible] Junín P. 1 Tel. 350461 (mañana [illegible]
Ecografía: Dra. Miriam López Hs. 17:00 a 20:[illegible] Santa Fe
Radiología: Dr. Erich Rada Ed. Petroberi Tel. [illegible]
Lab. Clínicos: Dr. Emilio Loayza Ed. Cámara de [illegible] Of. 10 Telf. 390222
Fisioterapia: Dr. Orlando Paragaza, Oficina [illegible] Av. Busch 1924 Telf. 326655
Proctología: Carlos Bustamante Hs. 9:00 a 10:00 [illegible] La Católica
Farmacia-Enfermería: Dr. Jaime Aguilar Hs. 17:30 a [illegible] Montevideo P. 2 Tel. 323973. [illegible] Inyectables, sueros, curaciones [illegible] Atención a afiliados y público en [illegible]

Chuquisaca

resiva decisión

ORDECH ordenó el cierre de oficina del proyecto ICLA

RE, 24 (PRESENCIA).- Una decisión asumió el directo- la Corporación Regional de Desa- Chuquisaca cuando ordenó el ativo de la oficina central del hidroeléctrico ICLA, debido a no tiene perspectivas para se

determinación fue un balde de para todos los chuquisaqueños, los explicaciones técnicas de los cionarios de CORDECH que es que no se está cancelando el es sí, sino sólo se ha decidido la asociación ICLA que im- este emprendimiento. proyecto ICLA seguirá siendo los más importantes que tiene ca", comentaron los ejecuti- corporación. Empero no mani- ninguna posición clara sobre si tener realidad esa esperanza o en los sueños eternos de los sucrenses.

El proyecto ICLA que fue diseñado por el Ing. Mario Ramírez Arce, hoy asesor del Ministerio de Defensa, fue el proyecto más comentado en la última década, muchos políticos hicieron bandera de él, gracia a su apoyo crecieron y se hicieron grandes, incluso llegaron al parlamento.

La triste suerte de ICLA empezó a crecer cuando ningún candidato a la presidencia de la República se atrevió con firmeza a dar su respaldo, debido a que exige mucha inversión de recursos económicos. Sólo la primera fase exige 250 millones de dólares.

La renuncia de su director, el Ing. Ramírez, también fue un duro golpe para esta esperanza socio-económica de los chuquisaqueños. Desde hace unos cuatro meses el proyecto ICLA quedó en los anaqueles, aunque en algún momento generó expectativa cuando Paraguay y Argentina se interesaron por las agua reguladas del río Pilcomayo.

El director interino de este emprendimiento, Ing. Eloy Martínez, explicó a la prensa que la determinación del directorio de CORDECH sólo se refiere a las oficinas y a la asociación; pero no significa la clausura y el archivo del proyecto.

El proyecto ICLA consiste en la generación de energía eléctrica para el mercado nacional y un sistema de irrigación para el chaco boliviano. Se estima construir una presa de tierra de 104 metros de altura, su volúmen sería de 7 millones metros cúbicos, agua para regar 100.000 Has.

Para ello se utilizarían las agua del río Pilcomayo. La regulación de sus caudales podría permitir "vender" agua a la Argentina y Paraguay. Daría un trabajo a unas 3.000 personas.

Actualidad departamental

El maltrato de un prefecto

Por Sixto Valdez Cueto

Los periodistas otra vez somos noticia. Tal vez sería mejor ser simples servidores de nuestro pueblo. Pero estamos obligados a detenernos en nuestro cotidiano y afanoso caminar para elevar una protesta con todo derecho y con toda firmeza.

Hace una semana el prefecto de Chuquisaca, Omar Montalvo Gallardo maltrató verbalmente al colega periodista Ernesto Miranda Sánchez, redactor de la radio católica "ACLO" y corresponsal de la agencia de noticias "ERBOL".

El hecho ocurrió en la propia oficina prefectural cuando altas autoridades de la institución Acción Cultural Loyola -que desde hace más de 25 años trabaja entre los campesinos de Chuquisaca, Tarija y Potosí- y el prefecto se reunieron para abordar un tema institucional.

El prefecto cuestionaba el comportamiento de un educador popular de ACLO y los responsables de esta última institución negaban las acusaciones y, más bien, revelaban que el corregidor de una comunidad estaba cometiendo abusos contra los campesinos indefensos.

La entidad ACLO -que no sólo despliega su labor con un medio de comunicación sino que tiene proyectos educativos, sociales, económicos y técnicos- posee todas las pruebas para lanzar sus afirmaciones contra el corregidor de Pampa Lupiara.

Pero el prefecto Montalvo -al parecer- se parcializó con él y lo defendió a ciegas y en el momento en que se le echaba en cara sus abusos, comenzó a reaccionar con arrogancia y prepotencia ante el director de ACLO, el Ing. Walter Valda y el periodista Miranda.

Esa actitud fue cuestionada por el redactor de ACLO y corresponsal de ERBOL. La respuesta fue ofensiva y llena de soberbia, según relató el afectado al Sindicato de la Prensa y que fue confirmado por otras fuentes de alta credibilidad.

"Me voy a quejar al Sindicato de la Prensa por este maltrato", le advirtió Ernesto Miranda al prefecto Montalvo. Y la respuesta de la primera autoridad política de Chuquisaca fue: "Vaya quejarse donde le dé la gana" y le obligó a abandonar su oficina.

Por ello la organización sindical de los periodistas sucrenses condenó la actitud de Omar Montalvo quien fue trabajador de la emisora católica Loyola, "hermana" de radio "ACLO", ambas de propiedad de la Compañía de Jesús. "Toda autoridad puede discrepar con los periodistas y con los medios de comunicación. Nadie está obligado a creer lo que dicen en sus mensajes y opiniones, pero nadie, ninguna ley, da a las autoridades el derecho de ofender, insultar y agredir", fue la palabra del sindicato.

El prefecto Montalvo -que paradójicamente fue redactor y ejecutivo de la organización sindical de los periodistas- reaccionó inmediatamente y con palabras también ofensivas justificó su atropello. No negó las denuncias del colega Miranda Sánchez.

¿Cuáles las justificaciones de Montalvo? Cuatro. Primero, dijo que no lo conocía a "ese sujeto y seudo periodista"; segundo, que se había hecho presente en su oficina en calidad de funcionario de ACLO y no de periodista.

Tercero, que el problema es institucional y no periodístico y cuarto, que el periodista Miranda, al defender a un educador popular de ACLO "cuestionado por su moral", estaba actuando de encubridor".

Los cuatro argumentos que utiliza el prefecto son totalmente débiles y hasta infantiles. Que diga que no lo conocía "a ese sujeto y seudoperiodista", es una barbaridad. El no tiene la obligación de conocer a todos los periodistas.

Pero sí tiene la obligación y el deber de respetar no sólo a los periodistas sino a cualquier humilde o poderoso ciudadano. También exagera y nuevamente muestra su arrogancia al utilizar palabras como "ese sujeto" y "seudoperiodista".

Montalvo debió haber sido más humilde y sereno. ¡Que triste que un experiodista que se hizo fama en un medio de comunicación de la Iglesia ataque y maltrate hoy a un servidor de una radio católica que está al servicio de los campesinos.

El prefecto desconoce que Ernesto Miranda Sánchez fue un prestigioso comunicador social en los centros mineros y en La Paz, que ocupó altos cargos en los organismos sindicales de la prensa. Por lo tanto no es un "seudoperiodista".

La justificación de que Miranda ingresó a su oficina en calidad de funcionario de una institución y no como periodista es otra ofensa. Si uno es médico o periodista sigue siendo médico y periodista aunque duerma o se esté duchando.

Que diga que era un problema institucional y no periodístico, también es inadamisible. Montalvo olvida, pese a haber trabajado en un medio de la Iglesia, que radio ACLO no es un ente independiente sino es parte de toda una labor integral, y por lo tanto, los problemas de un educador tienen que ver con la comunicación.

Y finalmente. El prefecto en su afán desesperado lo acusa de "encubridor" al periodista Miranda. Y eso no puede ser. Si él tiene pruebas de sus supuestas denuncias con olor a política sectarta, que inicie un juicio penal pero que no insulte, que no ofenda.

El poder es para servir y no para creerse todopoderoso, intocable, incuestionable.

Esto no supone que los periodistas sean perfectos, que nadie les puede criticar. No. Lo hombres de prensa son de carne y hueso. Con seguridad tienen grandes errores. Para ello está la discrepancia, pero no la ofensa ni las actitudes de viejos políticos que no son consecuentes, que acuden a la mentira.

un testimonio:

Migrantes bolivianos soportan miseria en Mendoza, Argentina

RE, 24 (PRESENCIA).- Miles nos bolivianos que fueron a trabajo a la provincia Mendoza rgentina, soportan marginación, maltrato, según un testimonio que fue enviado a la ntalla de este diario por parte bolivianos que radican ahí, des- ochos años.

y Alberto Cardozo Pórcel y su Luis Cardozo que lograron u residencia en Mendoza y ar a esta ciudad de vez en regaron un extenso testi- que revelan con detalle el que deben recorrer muchos bolivianos de Chuquisaca ure todo.

chuquisaqueños dirigen un ral y, además, tienen un nado "El Sentir Boliviano" ión es de dos horas y se ante Radio Nacional. Su Onda Media es 960 kilo- ida Corta 6.180 kilogertz, metros.

que debido a la pobreza que muchos pueblos de ta y Potosí, los campesinos remigrar. Unos optan por ir a nos bolivianas pero una ma- las ciudades argentinas de Jujuy, Salta, Tucumán a. Particular experiencia transmiten de Mendoza gún aseguran, "muchos bolivianos realizan trabajos s". Sin embargo varios de nuestros compatriotas entar que prefieren "trabajar duro" a retonar a nde hay falta de fuentes laborales.

120.000 bolivianos que están radicados en Mendoza, tá dedicado a la agricultura. Por ello son llamados nas". Participan con mucha responsabilidad de la de tomate, papa, ajo y cebolla. Comparten la faena antes de Italia y España.

ardozo cuentan que el obrero boliviano es requerido gentinos debido a que "demuestra resistencia" en los más inhumanos. Hay analistas que califican a comunicaciones "como trabajadores, de alto rendi- mutuales, sumisos, tímidos, parcos, no espontá- bidos".

poco exigentes en las condiciones de vivienda, son dos y se enferman poco, no crean problemas, si se algún mal entendido con otro obrero o con el patrón, y se van a otro lugar, pero no perdonan el engaño". bien que los migrantes bolivianos "son fieles mien- tras dure la relación pactada con su patrón, pero les vida independiente y van cambiando de zonas, son ahorrativos, llevan una vida austera para lograr la compra de una chacra o el vehículo ansiado con aspiraciones de radicarse, pero carecen de hábitos bancarios y se desconoce que hagan remesas a su país".

> Debido a la pobreza muchos campesinos viajan hasta la República vecina y ahí realizan trabajos inhumanos.- Sólo en Mendoza hay 120.000 bolivianos.- Familias enteras duermen debajo de los puentes o en las plazas.- Hay muchos enfermos. Una vez que termine la amnistía para los exntranjeros se ase-gura persecución a los compatriotas.

Otro párrafo de la carta sostiene: "Los bolivianos en la Argentina son gregarios, si se les asigna vivienda separada y se les presenta la oportunidad de optar prefieren arrimarse y compartir en comunidad, ya sea por razones de compañerismo, de costumbre afines o para defensa común".

Señalan que los migrantes, pese a su pobreza y limitaciones en su formación cutural, "son respetuosos aunque por su modalidad acostumbran el tuteo que no implica exceso de confianza, hablan lo justo y no dejan de trabajar para conversar, son aptos para cualquier tarea de campo aprendiendo con facilidad las técnicas sencillas concernientes a la siembra".

En el testimonio se destaca su firmeza frente a la adversidad: "Se conoce el caso de un grupo de obreros (migrantes bolivianos) que a causa de un tornado perdió su vivienda y la mayoría de las pertenencias. Esto ocurrió un día domingo, y sin embargo, el lunes estaban trabajando con toda normalidad, como si no los hubiese pasado nada".

Los dos residentes bolivianos que enviaron el testimonio, alertan que habrá presecución a miles de nuestros compatriotas luego del 31 de enero, fecha en la que concluye la amnistía para que los extranjeros legalicen su estancia en la Argentina.

"No sabemos lo que ocurrirá más. Lo cierto es que muchos bolivianos al no encontrar donde dormir (una casa) tienen que vivir en plazas, debajo de los puentes y otros lugares abandonados", dicen.

Relatan que inclusive hay entre los migrantes muchos jóvenes bolivianos bachilleres que no pudieron ingresar la universidad, y se ven obligados a quedarse para siempre como albañiles. El que sean indocumentados les afecta mucho. No pueden hacer valer sus derechos humanos.

Entre otros dramáticos casos narran que varios campesinos están afectados por el mal de chagas y la tuberculosis; hay ancianos y ancianas que llegan desde Bolivia para buscar a sus hijos y familiares que nunca más volvieron a su país de origen. Frente a ello solicitan que las autoridades nacionales, especialmente la Cancillería de la República despliegue una labor dinámica y urgente para evitar el sufrimiento de muchos bolivianos.

FANCESA ejecutará plan de desarrollo

SUCRE, 24 (PRESENCIA).- La Fábrica Nacional de Cemento Sociedad Anónima (FANCESA) ejecutará en los próximos meses un plan de desarrollo destinado a modernizar esta industria, la única y la más importante en la economía regional.

La información surgió durante los actos de celebración de los 35 años de fundación de esta empresa. El presidente del directorio René Garret Ayllón en uno de sus discursos dijo que FANCESA tiene varias prioridades.

Se pretende modernizar la administración introduciendo tecnología computarizada para ofrecer información oportuna en torno al seguimiento y decisiones gerenciales.

Se redactará un plan maestro de desarrollo que luego será puesto en consideración del directorio. Comprende estudios sobre el potencial del cemento en los próximos 10 años.

Una estrategia de participación del cemento FANCESA en el mercado nacional, un plan de ampliación de la fábrica, análisis sobre la factibilidad de terminales de molienda de clinker y embolsadoras.

Las autoridades de la empresa impulsarán la realización de un diagnóstico para cuantificar las reservas de la materia prima tanto en Cal Orqo y Maragua, dos regiones ubicadas en la provincia Oropeza de este departamento.

"Este plan maestro permitirá a FANCESA proyectarse al futuro inmediato y mediano plazo sólidamente y no sólo líder en la fabricación de cemento en el país, sino como exportadora y generadora de inversiones en la región", sostuvo Garret Aillón.

Recordó que se ha ingresado a un proceso de institucionalización en la nominación de profesionales en los cargos jerárquicos. El 4 de enero, por ejemplo, se posesionó al nuevo gerente general, Lic. Marcel Civera después de un concurso de méritos.

En ese tránsito institucional fueron tomados en cuenta aspectos técnicos y no políticos como solía ser.

En lo referente a lo administrativo, Garret dijo que la empresa ofrecerá características de transparencia y eficiencia. Para ello se pondrá en vigencia un nuevo reglamento de adquisiciones y contrataciones, adecuación del sistema directivo de la fábrica en estricto cumplimiento del Código de Comercio, respecto al funcionamiento de sociedad anónimas.

Se definirán las funciones específicas que tienen los sindicos como fiscalizadores de los actores del directorio y del departamento de auditoría.

Se ejecutarán políticas de actualización y capacitación del personal técnico y administrativo.

D. H. protesta por explotación a guaraníes

SUCRE, 24 (PRESENCIA).- La Asamblea Permanente de Derechos Humanos de Chuquisaca expresó hoy su indignación ante las revelaciones de esclavitud y explotación a los guaraníes que se encuentran asentados en el chaco chuquisaqueño, cruceño y tarijeño.

El presidente de esa institución Ricardo Díaz Díaz, declaró estar "alarmado" porque las autoridades de Bolivia permiten que en esta época muchos terratenientes no sólo sean dueños de grandes extensiones de tierra sino de la vida de personas.

"Es una barbaridad que en este tiempo aceptemos y contemplemos con tranquilidad la explotación de los guaraníes en Bolivia. No puede ser que para una cosa se intente aplicar la ley, pero para otras se ignore o se actúe con debilidad", sostuvo. Informó que la institución que preside recibió en varias ocasiones denuncias de malos tratos por parte de latifundistas que "han pisoteado las leyes naturales, las leyes de la reforma agraria y se han reido en la dignidad de los guaraníes".

Protestó porque pese a las serias y documentadas denuncias, como las hizo PRESENCIA en dos suplementos de su seccción REPORTAJES, las autoridades "no hacen nada, no se sensibilizan, no demuestran capacidad y valentía para sancionar a los explotadores del siglo XX".

Pidió a las autoridades de los poderes Ejecutivo, Judicial y Legislativo, hagan cumplir las leyes bolivianas por lo menos ya que los principios universales de respeto a la libertad de los seres humanos han quedado en el olvido.

"De una vez deben desaparecer los terratenientes, la esclavitud, el abuso, la ley de la selva, la ley de los más fuertes, de los que tienen dinero e influencias, de los que están vinculados al poder político; de una vez se debe dar justicia a los siempre pobres", agregó.

Sugirió a la Secretaría de Agricultura o al Instituto Nacional de Reforma Agraria para que tramite los títulos de tierra para los guaraníes, se apliquen programas de salud y educación en vez de derrochar recursos económicos en proyectos improductivos.

UNIVERSIDAD MAYOR DE SAN ANDRES

POSTGRADO EN CIENCIAS DEL DESARROLLO

(CIDES - UMSA)

CONVOCATORIA A CURSO DE POSTGRADO

"FORMULACION Y EVALUACION DE PROYECTOS"

TEMARIO:
- Estudio de Mercado
- Comercialización
- Tamaño
- Ingeniería del Proyecto
- Organización
- Análisis Económico - Financiero
- Inversiones bajo condiciones de riesgo

PARTICIPANTES:
- Profesionales que desempeñen funciones en entidades estatales, ONGs, universidades y otras instituciones privadas, relacionadas con la Ejecución de Proyectos de Desarrollo.
- Egresados y Estudiantes universitarios de últimos cursos de Licenciatura.
- Estudiantes de Cursos de Maestría

DURACION : Del 7 de febrero al 7 de marzo

HORARIO : De Hrs. 18:30 a 21:00 (lunes a viernes)

MATRICULA : $us 100 (incluye material bibliográfico básico).

INSCRIPCION : Del 26 de enero al 3 de febrero de 1994

CERTIFICADOS : Se otorgarán certificados de Postgrado a los participantes que cumplan con los requisitos del curso.

REFERENCIAS : Lic. Danilo Paz Ballivián

DIRECTOR DEL POSTGRADO EN CIENCIAS DEL DESARROLLO (CIDES).

Avenida Hernando Siles Nº 4565 - Obrajes (1era cuadra).

Teléfono: 786169 - Fax - 591-2-786169

La Paz - Bolivia

La Paz, enero de 1994

director de ACLO

efecto lanzó falsa acusación ntra institución de la Iglesia

2, 24 (PRESENCIA).- El pre- Chuquisaca Omar Montalvo MNR) emitió falsas acusacio- oralidad contra un funciona- institución Acción Cultural LO) dirigida por la Compañía que dedica su labor, desde siglo, hacia los campesinos ión, Tarija y Potosí.

terio fue expresado hoy, en a de prensa, por el sacerdote ricio Bacardit en su calidad general de ACLO. Muy moles- ado rechazó las declaraciones y precipitadas de Montalvo a ser denunciado de haber a un periodista acudió al a defenderse.

tes 18 el prefecto Montalvo prepotencia y soberbia al pe- radio ACLO Ernesto Miranda Por ello el Sindicato de la Chuquisaca emitió una enér- ta. Tras ello, utilizó varios e para justificar su inade- portamiento y se "estrelló" LO.

ninguna prueba testimonial o al, la primera autoridad políti- departamento acusó a un popular de ACLO, que trabaja unidad de Chuquisaca, de de un intento de violación a ena y que ese hecho estaba ntegido por Acción Cultural cuidar su lenguaje. Montalvo periodista agredido con tér- mo: "ese sujeto" y ese odista". Desconoció, de esa ecomunicador Miranda ejerce n desde hace unos 15 años, de la prensa y se destacó en de los centros mineros.

a ello, el R.P. Bacardit, ex ejecutivo de la Comisión So- Conferencia Episcopal Bolivia- nó indignado y lamentó el de Montalvo, quien duran- tiempo trabajó en una emiso- compañía de Jesús y fue a

> Omar Montalvo Gallardo sin tener pruebas implicó en acto inmoral a funcionario de Acción Cultural Loyola.- El R.P. Mauricio Bacardit protesta por prepotencia y exabrupto de esa autoridad.- Denuncia que un corregidor corrupto está siendo protegido.-

través de ella que se hizo conocer para, luego, ser político.

"Su comportamiento no facilita una buena relación entre una institución del gobierno como es la prefectura y una que pertenece a la Iglesia como es ACLO", dijo al salir en defensa del periodista Miranda y del funcionario acusado por el prefecto.

Como prueba de las falsas acusaciones que hiciera Montalvo, el sacerdote presentó documentos en los que el padre y la madre de la supuesta víctima niegan haber denunciado tal hecho. También entregó copias de documentos enviados por los campesinos de la región donde supuestamente sucedieron los hechos.

El R.P. Bacardit explicó que el prefecto Montalvo hizo esas acusaciones en base a datos falsos que le proporcionó un corregidor de nombre Víctor Hugo Díaz (MNR) quien, amparado en el poder, cometió varios actos de corrupción, los cuales no han generado ninguna preocupación de la primera autoridad política de Chuquisaca. El director general de ACLO dijo que el corregidor Díaz, cuya juridicción es Pampa Lupiara se apropió de un tractor perteneciente a la comunidad y que estaba administrado por la institución de la Iglesia; asimismo se apoderó de un silo que fue construido por el FIS para los campesinos y cortó el camino en forma arbitraria a varias comarcas.

"Este corregidor (defendido por el prefecto) actúa con prepotencia y abuso. Está constantemente amenazando a los campesinos. Los amedrenta con juicios por delitos imaginarios. No es una autoridad que esté al servicio del pueblo y ahora, porque ACLO le ha afectado en sus intereses ha montado una tramoya contra un educador popular de nuestra institución", dijo el sacerdote.

"Es un pequeño caciquillo que se está vengando ante el trabajo intenso que ha desarrollado ACLO. Nosotros podemos decir con orgullo que en los últimos dos años hemos invertido 250.000 dólares y vamos ha invertir similar suma en los próximos dos años. Todo ello para lograr un auténtico desarrollo económico, social y educativo. Eso no le gusta al corregidor", añadió.

Pidió a Omar Montalvo "que reflexione" por sus falsas acusaciones que han dañado la imagen de una entidad que durante cuarto siglo dedicó sus esfuerzos en favor de los campesinos abandonados, sobre todo, por las instituciones del Estado. "Es en deber su retractación... pero dejo que él lo decida", remarcó.

Entre tanto el director del distrito de Chuquisaca de ACLO, Ing. Walter Valda, censuró la actitud del prefecto y dijo que el cambio de comportamiento en la vida pública que pregona el actual régimen no es más que promesa; porque Montalvo se dio la libertad de agredir a un periodista y lanzar versiones irresponsables.

Santa Cruz

Policía desarticula una banda internacional de ladrones de aut

SANTA CRUZ, 24 (PRESENCIA).- La Policía Departamental logró desarticular una importante red de ladrones de vehículos costosos y último modelo que operaba en Santa Cruz y Paraguay desde 1991, al detener a cinco de los principales implicados en los robos, cuatro de ellos bolivianos y uno paraguayo.

La detención fue posible luego de meses de investigación iniciadas por la Policía a raíz de numerosas denuncias presentadas en nuestra ciudad por robo de vehículos japoneses, la mayoría de ellos internados vía Paraguay, y permitió no sólo la recuperación inmediata de dos motorizados que habían sido robados en el último mes, sino también evitar el robo de 8 vehículos que ya habían sido "vicheados" por los ladrones.

En el "operativo" de la red aparecen comprometidos funcionarios de empresas de Seguros, militares y funcionarios de delegaciones policiales de fronteras del Paraguay, quienes actuaban incluso en complicidad con los dueños, ya que éstos además de cobrar el seguro por robo, tenían la posibilidad de recuperar su vehículo previo pago de 500 dólares.

En Santa Cruz los cómplices principales eran Elmer Gutierrez, Juan Vargas Choque y Johnny Martínez Humerez, encargados de hacer el seguimiento a los vehículos internados ilegalmente desde Paraguay y expuestos en auto ventas locales, robarlos utilizando duplicado de llaves y trasnportarlo al vecino país. También está el conocido pulidor de movilidades, Willian Chávez Arias, que era el encargado de copiar las llaves de los vehículos robados.

> *Están implicados militares y agencias aseguradoras del Paraguay, además de propietarios de algunos auto-ventas y de funcionarios del Consulado del Paraguay de Santa Cruz.

Todos ellos están detenidos en la Policía, al igual que el paraguayo Francisco Solano Fariña Marecos, que fue encontrado in fraganti junto a Martínez Humerez cuando intentaban robar un vehíc ciudad.

El comandante de la Cnl. Armando Morón, dij vehículos fueron recuper vagoneta Mitsubishi sin p lor roja, y un auto blan Honda.

La Policía también ide co de los ocho vehículos ban por robar los ahora d entre los cuales uno de p de Mario Arano, otro de Chávez y también uno d Nacional de Bolivia, adem automóviles último model bían sido recientemente ad por sus actuales propieta

En las primeras decla los cinco ladrones confes ber participado en el robo vehículos, cuatro Nissan, u Vitara, tres Toyota y una ta Mitsubishi, cuyos pro están siendo investigado Policía para darles el parte pondiente.

Los vehículos eran co en Santa Cruz por 10.000 dólares, aunque sus preci nales superaban en la ma los casos los 20.000 y h 30.000 dólares, para lu revendidos en auto ventas calle por 15.000 o 17.000

Presidente de la CAO

Sólo en oleaginosas el Pacto Andino genera para Bolivia $us. 50 millones

SANTA CRUZ, 23(PRESENCIA).- Sólo en exportación de oleaginosas, el Pacto Andino genera a esta región ingresos del orden de los 500 millones de dólares anuales, lo que es más que las exportaciones bolivianas de gas y de minerales.

El presidente de la Cámara Agropecuaria del Oriente (CAO), Mario Justiniano agregó que semejante realidad económica y financiera es suficiente para insistir en la necesidad de no perder el mercado andino bajo ningún punto de vista.

La industria y la agroindustria cruceña, agregó, se han desarrollado en los últimos 20 años en función de ese mercado. Por lo tanto, un eventual cambio de rumbo y la supresión de ese mercado significaría deterioro y hasta quiebra para una buena parte de esa industria.

Los argumentos en ese sentido fueron expuestos a PRESENCIA por el representante máximo de la CAO, en vista de los esfuerzos oficiales para adherir también al país al Mercado Común del Sur (MERCOSUR), tras el último viaje del Presidente de la República a Uruguay y Argentina.

A propósito, Justiniano advirtió que los países miembros del MERCOSUR tienen una producción competitiva y que no podrían absorber por ejemplo la producción boliviana que va al Pacto Andino.

Por el contrario, el mercado nacional se vería más abierto aún hacia las importaciones de los países del MERCOSUR.

Justiniano reconoció que es muy difícil pertenecer al mismo tiempo a dos tratados, pero hizo ver al mismo tiempo que el Pacto Andino deja al país dividendos concretos, mientras el MERCOSUR es un proyecto.

Se deben respetar por lo tanto, en su criterio, los acuerdos con el Grupo Subregional Andino y buscar mecanismos de aproximación al MERCOSUR pero no al revés.

El presidente de la CAO no compartió la posición asumida por algunos analistas y un ex Canciller en sentido de que Bolivia debería dejar pr mente el Pacto Andino para ir más estrechamente al MERC

SUBASTA DE CREDITOS

Justiniano y otros dir agropecuarios se trasladarán nes a la sede delgobierno para ner reuniones con representan Ministerio de Hacienda respecto subasta de créditos.

El sector es partidario de la s sión de ese sistema, ya que encarece la colocación de c

Concretamente, los agrope no están en condiciones de ac créditos subastados con inte hasta el 19 por ciento.

Un productor agropecua vemente afectado por los d naturales y por un in endeudamiento, directam puede asumir créditos con i tan elevados, según Justinia

Por lo tanto, el sector pe rebaja substancial de mod dinero no se encarezca tan pla su finalidad en ambos s

Montero

50 familias a punto de ser desalojadas piden justicia

MONTERO, 24 (PRESENCIA).- Más de 50 familias podrían ser desalojadas de sus viviendas ante la pasividad de las autoridades locales y algunas indecisiones de los tribunales de justicia, que esta vez fallaron a favor de una ciudadana que dice ser propietaria de los terrenos.

La Sra. Leonor Beltrán Candia se apersonó este miércoles ante el Juez de Partido, Dr. Jesús Chuquimia, para exigir el cumplimiento de una orden de desalojo expedida por el Juez de Portachuelo, ante cuyos estrados se ventiló el caso en contra de las humildes familias que alegan un derecho sobre los lugares donde se asientan, y no se niegan a pagar un precio justo por la tierra que hoy es su vivienda.

El problema se remonta a 1984 cuando la propietaria de 20.000 metros cuadrados en la zona sur de la ciudad de Montero, Sra. Leonor Beltrán no se apersonó ante los comunicados de prensa a defender sus derechos propietarios sobre un terreno que, por entonces, se encontraba totalmente amontado y convertido en basurero y cuyo valor no superaba un dólar por metro cuadrado. Las cincuenta familias ansiosas por vivienda propia iniciaron los trámites para la urbanización, solicitaron los servicios básicos y otros trámites para su asentamiento.

Dos años después y cuando todo parecía estar tranquilo, la Sra. Beltrán inicia una acción judicial alegando derecho propietario y el inmediato desalojo de las tierras en las que ya se habían construido viviendas. Los habitantes reconocen este derecho y proponen un precio justo de 3 dólares por metro cuadrado, mientras que la obra exije 10 dólares; ante esta situación y por el carácter social del caso las autoridades locales intervienen en favor de las 50 familias que bautizan el lugar como Villa Primero de Mayo.

En cabildo abierto

Comunidades el autoridades municipales

MONTERO 24 (PRESE

Varias comunidades don realizaron las elecciones pales en diciembre pasa anunciado la realización d dos abiertos para elegir autoridades locales, entre Comunidad Alonso Fer Okinawa 1-2-3, San Hardeman y otras.

En la comunidad de Fernández esta medida ya mada el pasado domingo, en que el pueblo se volcó al principal y procedió a de tres postulantes de los c electo el Sr. Susano T comoagente cantonal a g le encomendó la tarea de nuar los trabajos de mejor to del pueblo, entre e enmosaicado de su primer seo público, el drenaje pluv enfrentar las posibles riad se observan cada año en l de lluvias.

Terceros, agradeció la co za de las comunidades y que debido a que en Fernández no se realizaro ciones, el procedimiento bildo abierto es el más leg designar autoridades, quien nen el compromiso de trab procura de atender las nec des locales.. "gestionaremo el PCI continúe apoyándom alimentos por trabajo p obras de drenaje y solicitar que CORDECRUZ cumpla c desembolsos para el enmo de nuestra plaza" señaló.

La elección de agentes cipales mediante cabildos una medida tomada por comunarios de diversos pu para evitar que la falta de dades paralize algunos de que se venían realizando otros casos, para continuar tiones ante entidades de mentales en procura de la ción de sus principales ne des que generalmente, esta tradas en la salud, educ recursos para enfrentar la vidades agrícolas. Entre las munidades que tomaron esa cisión se destacar las colo japonesas de Okinawa, al de importantes centros pro vos como San Pedro.

UNESCO PERIOLIBROS cfe

YA PUBLICAMOS:

POEMAS HUMANOS - César Vallejo
EL GALLO DE ORO - Juan Rulfo
CANCIONES - Gabriela Mistral
BESTIARIO - Julio Cortazar
EL REINO DE ESTE MUNDO - Alejo Carpentier
CUENTOS - Alfredo Bryce
LEYENDA DE GUATEMALA - Miguel Angel Asturia
HUASIPUNGO - Jorge Icaza
EL ALEPH - Jorge Luis Borges
CACAO - Jorge Amado
ANTOLOGIA - Alfonso Reyes
CUENTOS DE LA SELVA - Horacio Quiroga
LA OVEJA NEGRA Y OTRAS FABULAS - Augusto Monterroso
EL CORONEL NO TIENE QUIEN LE ESCRIBA - Gabriel García
LOS AVENTUREROS - Rómulo Gallegos

EL DOMINGO 30 DE ENERO

"CANTOS DE VIDA Y ESPERANZA"
DE RUBEN DARIO

Uno de los primeros intelectuales latinoamericanos genuinamente cosmopolitas.
Trató a Juan Valera y a la condesa Pardo Bazan, a Paulo Verlaíne, Jean Moréas y Remy de Gourmont.
Desde la redacción de LA NACION de Buenos Aires, entre 1893, 1897, reafirmó su influencia internacional.
Sus últimos libros fueron EL CANTO ERRANTE, POEMA DEL OTOÑO, Y CANTO A LA ARGENTINA, publicados en Madrid entre 1907 y 1914.
Sin Rubén Darío la literatura de América Latina no hubiera abandonado su aislamiento, pues gracias a él nuestras letras alcanzaron un sitio propio y original en la cultura del siglo XX.

En PRESENCIA como siempre!

EXPRESO MOPAR
Recepción de encomiendas, sobres y equipaje, entregas en el día.
Telfs. 340737 - 377443
terminal de buses

Cooperativa de Servicio de Agua Potable "Trinidad" Ltda.
COATRI

COOPERATIVA DE SERVICIOS DE AGUA POTABLE "TRINIDAD" LTDA.

INVITACION PUBLICA No. 01/94

La Cooperativa de Servicio de Agua Potable "Trinidad" Limitada COATRI, invita a las empresas Consultoras Externas legalmente autorizadas en el país, a presentar propuestas para practicar Auditoría Externa de los Estados Financieros de la Cooperativa COATRI LIMITADA, por la gestión 1993. Las propuestas deben indicar principalmente costo y plazo, las que deberán presentarse hasta el día viernes 28 de enero a horas 17:00 en Gerencia General Avenida Ejército No.- 180 en sobre cerrado, bajo el siguiente rótulo:

COOPERATIVA DE SERVICIO DE AGUA POTABLE "TRINIDAD" LIMITADA PROPUESTA DE AUDITORIA EXTERNA

Arq. Rosario Toledo Velarde
PRESIDENTA DEL CONSEJO DE VIGILANCIA COATRI LIMITADA.

Cr. Edgar Díez Morales
SECRETARIO GENERAL CONSEJO VIGILANCIA COATRI LIMITADA.

Cochabamba

Largas colas en el primer día de inscripciones escolares

COCHABAMBA, 24 (PRESENCIA).- Padres de familia y estudiantes hicieron hoy largas colas en las afueras de los establecimientos educativos públicos y particulares de esta ciudad en el primer día de inscripciones escolares. Esto no ocurrió en los particulares.

En algunos casos, según la información proporcionada, muchas personas durmieron parte de la noche para asegurar de lograr una plaza en escuelas y colegios públicos como las escuelas Carrillo y Cobija, el liceo Simón Zamudio o los colegios Sucre y Bolívar.

El jefe distrital de Educación Urbana, Andrés Aguilar Gamarra, dijo a **PRESENCIA** que el registro de estudiantes se desarrolló con normalidad en todo el departamento en cumplimiento de instrucciones de la Secretaría Nacional de Educación.

Aseguró que se instruyó a los directores de escuelas y colegios y otros que observen estrictamente el pago de la matrícula, fijado en 5 bolivianos para los niños del preprebásico, básico e intermedio; 5,50 bolivianos para el ciclo medio; 5 bolivianos para las provincias y establecimientos de educación de adultos. Asimismo, el costo de la matrícula para establecimientos de educación privada es de 7 bolivianos, monto que incluye la libreta.

"No debe haber ningún cobro adicional" dijo a tiempo de advertir que toda contravención será sancionada previo proceso al funcionario responsable, sin embargo, se autorizó los aportes voluntarios de padres de familia decididos en asambleas o consejos. "Repito es un aporte voluntario, es decir, si el padre de familia no quiere pagar está en su derecho de no hacerlo y cualquier presión debe denunciarla en esta Jefatura", aclaró.

Reiteró que al margen de la matrícula establecida y los aportes voluntarios los directores no deben efectuar cobro alguno en establecimientos públicos y privados. "Por ningún concepto los padres de familia deben pagar más de lo establecido", insistió.

Respecto a las colas registradas en la fecha afirmó que esto ocurre debido a que no se admite las recomendaciones en sentido de que los estudiantes deben asistir a los establecimientos próximos a su domicilio y no a aquellos que, si bien son tradicionalmente reconocidos, suponen costos de pasajes y problemas como la falta de capacidad demandada.

Las inscripciones se llevarán a cabo hasta el 5 de febrero. Las clases comenzarán el 21 de febrero, pero la inauguración oficial del año escolar tendrá lugar el 3 de febrero en ceremonia especial.

No hay fecha para juicio contra implicados en denuncia de Ybarra

COCHABAMBA, 24 (PRESENCIA).- Todavía no hay fecha para el juicio contra los implicados en el supuesto delito de cohecho cometido por los magistrados de la Corte Suprema de Justicia denunciado por el ex-ministro de la Presidencia de Bolivia, José María Antonio Ybarra Rojas Ocampo, quien denunció la semana pasada fue amenazado de muerte por la familia de Víctor Hugo Poppe.

Vladimir Poppe, Marcos Orgáz, Ramón Galindo y el propio Ybarra deben ser procesados por la Sala Ordinaria en cumplimiento de la Resolución Acusatoria dictada por la Cámara de Diputados cuya "destruida" es de conocimiento de la Corte Superior de Justicia de este distrito.

El presidente de la Corte, Hugo Antezana Pantanilla, explicó que, sin embargo por el momento no se cuenta con la documentación pertinente para el caso, debe decidirse también a qué juzgado donde serán juzgados

Ex-viceministro de Nicaragua denunció que le amenazaron de muerte

en aplicación del Código de Procedimiento Penal.

Aclaró que la norma citada dispone que es juez competente para conocer el caso el juez donde se ha cometido el delito, el juez donde vive el delincuente o el juez donde ha sido habido el delito. "Si se hubiese cometido en Sucre, por ejemplo, algún principio cuando menos o todo el delito, entonces Sucre tiene preferencia. Si se cometió una parte en Sucre y otra en Cochabamba, el juez que previene tiene competencia, es decir, el juez que primero ha conocido el asunto, pero ambos son competentes. La preferencia en esta oportunidad es la presentación de la causa", dijo.

De la misma manera, dio cuenta que como es de suponer tampoco se conoce el juzgado en el que el caso será llevado a cabo pues esta instancia debe definirse por sorteo. "Todos los casos entran a sorteo. El sorteo comprende el siguiente sistema: Cada 10 expedientes que se acumulan van a un juzgado, digamos al juzgado Primero de Instrucción en lo Penal; después se espera que hayan otros 10 expedientes y van al segundo juzgado y así sucesivamente", acotó.

Por otra parte, Ybarra Rojas Ocampo presentó ante la Unidad Operativa de Criminalística de la Policía Departamental un memorial en el que afirma que tres mujeres, presuntamente familiares de Valdimir Poppe, lo acusaron de muerte responsabilizándolo de la suerte de éste y de un niño, presumiblemente su hijo.

La denuncia, se informó, es procesada de cuerdo a las normas establecidas en estos casos.

Superficie cultivada y producción agrícola del país aumentaron en 1993

COCHABAMBA, 24 (PRESENCIA).- La superficie cultivada, la producción y el rendimiento por unidad productiva del país aumentaron durante la gestión pasada, hechos que permiten vislumbrar mejores perspectivas para el sector en el curso de este año. La información está contenida en la Encuesta Nacional Agropecuaria (ENA) realizada por el Instituto Nacional de Estadística (INE) dependiente del Ministerio de Desarrollo Sostenible y Medio Ambiente para el sector agrícola 1992-1993.

De acuerdo a los datos, el aumento de la superficie cultivada fue del 4,55 % en relación al año anterior, es decir 1.343.777 hectáreas en 1992 y 1.405.130 hectáreas en 1993 que significan un total de 26.353 hectáreas más de incremento.

La información señala una mayor producción de superficie de cultivos de cereales como el sorgo con 120,58 %; el trigo, con 18,82 %; y el maíz, con 2,12 %. Contrariamente, disminuyó "fuertemente" la superficie en el grupo de productos industriales, o sea, algodón, con - 55,96 %; girasol, con - 8,45 %. En hortalizas, el tomate con - 6,90 %. En frutales, el banano con - 3,48 %. En el grupo de productos estimulantes, el café disminuyó en - 3,28 %.

En cuanto a la producción, las causas para una mejora fueron el comportamiento agroclimatológico durante la gestión y los precios internacionales de algunos productos agrícolas de exportación que alentaron la producción de productos "transables", especialmente para Santa Cruz.

La información dada a conocer señala que en el periodo agrícola 1991-1992 se produjo un total de 6.191.172 toneladas métricas, en tanto que en el periodo 1992-1993 la producción ascendió a 6.353.632 toneladas con un aumento del 4,55 %.

El grupo de cereales mostró incrementos "importantes", especialmente en sorgo, con 157,34 %; el trigo, con 51,61 %; el maíz, con 24,17 %; cebada en grano, con 19,29 %. En el grupo de hortalizas el haba se incrementó en 13,96 %. En el grupo industriales la soya mostró un 47,59 % de incremento en la producción. En cambio, cayó la producción de café en - 10,24 %; el plátano, en - 5,45 %; el tomate, en - 7,05 %; el algodón, en - 20,27 %; el girasol, en - 17,59 %; la caña de azúcar, en - 6,20 %; y la yuca, en - 3,85 %.

El rendimiento por unidad de superficie cultivada, de acuerdo a los datos, fue mayor en el algodón, la soya, el trigo, el sorgo, la cebada en grano, el maíz y la quinua.

Oruro

Rentistas mineros demandan derogatoria del decreto 23716

ORURO, 23 (PRESENCIA).- La Asociación Nacional de Rentistas Mineros de Bolivia demandó hoy la derogatoria del Decreto Supremo 23716, rechazando su contenido por constituir un atentado al patrimonio de los trabajadores bolivianos y convocan a sus afiliados a la desobediencia civil.

Un comunicado emitido en forma conjunta por la Asociación Nacional y Departamental de Rentistas Mineros y el Comité de Defensa de la Seguridad Social, declara estado de emergencia y movilización, advirtiendo que asumirán medidas extremas para lograr que se respeten los derechos de los rentistas y jubilados del país.

Denuncian que el artículo 158 de la Constitución Política del Estado, fue conculcado y que esto constituye motivo suficente para impugnar su derogatoria, porque ninguna disposición legal puede anteponerse a la Carta Magna.

Rechazan de la misma manera su aporte estatal del 1% para los Fondos Complementarios y el otro aporte considerado arbitrario del 2% de los entes gestores del sistema de Seguridad Social, sobre sus cotizaciones patronales y laboral para las instituciones de reciente creación.

Instruyen, a partir de la fecha, la movilización inmediata y permanente de los rentistas mineros en defensa del actual sistema de la seguridad social y en especial de su Fondo Complementario, convocando asimismo la desobediencia civil del decreto 23716.

Encomiendan a las direcciones nacionales, regionales y comités de defensa de los Fondos Complementarios, la vigilancia y cuidado de sus instituciones de seguridad social para evitar intervenciones y el ingreso de personas ajenas.

Se confirma cambio de jefe distrital del SENAC

ORURO, 24 (PRESENCIA).- Pese a la observación efectuada por la directiva del Comité Cívico Orureñista y la advertencia de asumir acciones de hecho, se concretó la designación de un nuevo jefe distrital del Servicio Nacionalde Caminos (SENAC) distrito 6. El nuevo titular, Enrique Aillón, asumirá funciones en el mes de febrero y reemplaza a Wálfre Beltrán, quien ocupa la jefatura distrital del departamento de Potosí.

La designación y transferencia de la nueva autoridad se concretó el fin de semana y motivó airadas protestas y reclamos de los dirigentes cívicos, quienes demandan la ratificación de Wálfre Beltrán por haber desarrollado un buen trabajo, con responsabilidad y total dedicación.

El presidente del Comité Cívico, Alejandro Condarco Berríos, afirmó que la entidad localista representará nuevamente este hecho y exigirá que el ingeniero Beltrán sea repuesto en sus funciones, porque el problema suscitado en Potosí, que motivó el cambio de su jefe distrital, Enrique Aillón, no tiene ninguna relación con la región.

Calificó este hecho como un suceso aislado y pidió que la Directora Ejecutiva del SENAC tome en cuenta este planteamiento, a tiempo de confirmar que existe una declaratoria de emergencia y que se adoptarán medidas extremas si no hay una respuesta favorable.

La entidad cívica, dijo Condarco, protege a nuestros mejores ejecutivos y quiere de esta forma premiar a quienes verdaderamente realizan una labor en beneficio de la colectividad y cumplen con las funciones encomendadas por sus superiores, para favorecer a los campesinos con la construcción de caminos y arreglos vecinales.

Continúa control de menores que consumen estimulantes

ORURO, 23 (PRESENCIA).- El Organismo Operativo de Criminalística de la Policía Nacional continúa con el control y vigilancia de los menores que trabajan y se dedican al consumo de estimulantes utilizando "clefa" para drogarse, dijo el comandante de la unidad, coronel Edgar Alcócer.

Señaló que esta labor será permanente para identificar a quienes ingresan peligrosamente al consumo de inhalantes y otro tipo de estimulantes, en algunos casos obligados por las circunstancias.

Mencionó que se realizan permanentes operaciones policiales y esta labor posibilita encontrar a los menores, cuyas edades fluctúan entre 9 y 15 años, que se concentran en diferentes lugares para inhalar el pegamento "clefa", buscando superar problemas de tipo económico y social.

Reiteró su convocatoria, para lograr que a nivel institucional se impulse una "cruzada para salvar" a los niños que por diversas razones se inclinan peligrosamente al consumo de estimulantes.

Dijo que deben analizar diferentes factores, pero lo primero que logró establecer la Policía, es que estos niños utilizan "clefa" para inhalar el estimulante que produce, lo que en muchos casos les permite mitigar su hambre y fatiga que tienen debido a la crisis económica y social que viven en sus hogares y además por el trabajo que realizan.

Aclaró que la mayoría de los menores, no tienen ningún apoyo de sus familiares y que por lo general viven solos, porque sus padres tuvieron que ir a otros lugares en busca de trabajo. Algunos viven con sus abuelos que son personas de avanzada edad que ya no pueden mantener un control sobre las actividades que realizan.

La situación es alarmante y no podemos cerrar los ojos a una realidad que se comienza a vivir en nuestra ciudad, puesto que niños y jóvenes se dan cita en la estación central del ferrocarril, el socavón y la zona norte en el sector de arenales, para inhalar los estimulantes, dijo la autoridad policial, al reclamar el concurso de la ciudadanía.

CORDEOR y FF.AA. inician trabajo mancomunado

ORURO, 23 (PRESENCIA).- La Corporación Regional de Desarrollo de Oruro (CORDEOR) y las Fuerzas Armadas, a través de la II División Andina de Ejército, iniciaron una dinámica etapa de trabajo mancomunado en diferentes áreas que beneficien a la población orureña.

En una primera reunión del presidente de CORDEOR, Marcelo Arzabe, con el comandante de la II División de Ejército, general Henry Rodríguez, quien a su vez conforma el directorio de la entidad localista, se convino en ejecutar un vasto plan de forestación en base a los viveros forestales de la autarquía y la participación directa de los conscriptos bajo su jurisdicción.

Para mejorar la situación vial del departamento, se canalizará un convenio para que el Batallón de Ingeniería con asiento en Corque, en el occidente del departamento, construya tramos camineros programados por CORDEOR.

Este propósito fue manifestado, de modo recíproco, por ambas autoridades, durante una visita protocolar del jefe militar al titular de la Corporación.

La visita se efectuó el jueves 20 y el general Rodríguez estuvo acompañado de cinco jefes integrantes de su Estado Mayor.

"Mi autoridad y los jefes militares que me acompañan estamos imbuidos de crecientes deseos de trabajo por esta hermosa tierra, dijo Rodríguez, al intercambiar criterios sobre las acciones que puedan desarrollar CORDEOR y las Fuerzas Armadas en la jurisdicción, tales como planes de forestación, vertebración vial y otros.

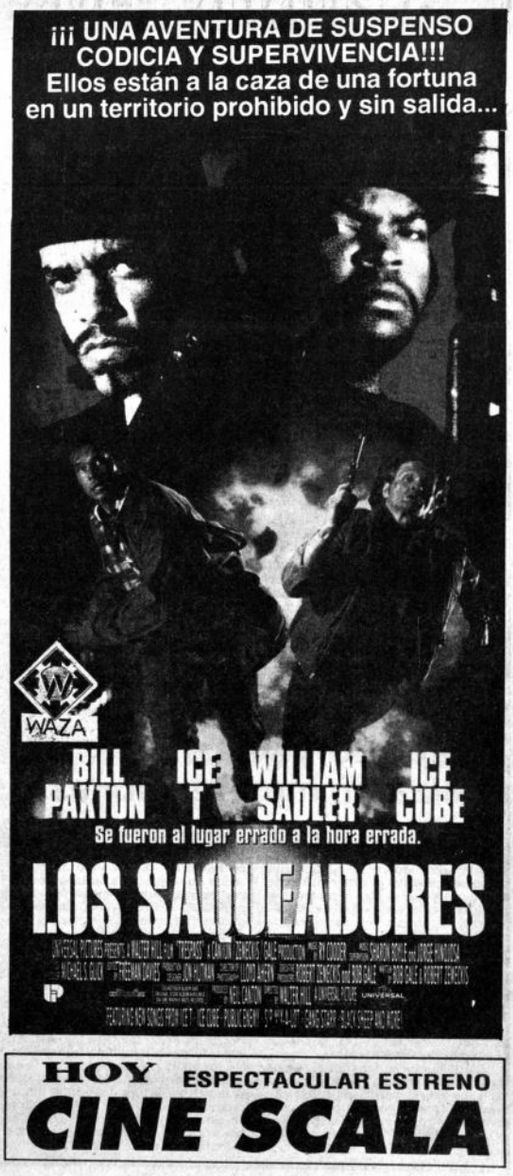

Potosí

Complejo de Tarapaya despierta interés de los potosinos

POTOSI, 24 (PRESENCIA).- No obstante de que aún falta concluir toda la estructura y sistema de funcionamiento adecuado del moderno Complejo Hotelero y Turístico de Tarapaya, ese interesante proyecto ha comenzado a despertar el interés de la población potosina.

Con el mismo fin de semana se ha podido observar la visita de mucha gente a las instalaciones turísticas y recreaciones de Tarapaya, a 22 kilómetros de la ciudad y que es hasta donde llega la carretera asfaltada hacia Oruro.

Por el momento, tan sólo se han habilitado las piscinas y uno que otro servicio disponible para la atención al público potosino, así como de visitantes nacionales y extranjeros que acuden a ese centro recreacional que demandó la inversión de aproximádamente un millón de dólares.

La alcaldía municipal por medio de un sistema de administración directa, ha dispuesto momentáneamente abrir las puertas del complejo recreacional para la atención aunque parcial de los visitantes.

Entre tanto, se efectúa un estudio para definir el sistema adecuado de administración del complejo, que cuenta con piscinas y saunas con aguas frías, así como con campos deportivos, áreas verdes, salón de convenciones, restaurant, hospedaje y otros implementos que todavía no están en funcionamiento.

Comenzaron inscripciones escolares en Potosí

POTOSI, 24 (PRESENCIA).- Luego de esperar estoicamente durante tres horas bajo las duras inclemencias del tiempo en esta ciudad, los estudiantes y padres de familia comenzaron las inscripciones escolares en las escuelas y colegios fiscales de la capital imperial.

Los tres últimos días, arreciaron las lluvias en esta capital, especialmente por las noches, hecho que intranquilizó a la población potosín; porque desde el 18 de la anterior semana, muchas personas (entre estudiantes y padres de familia) durmieron a la intemperie junto a los edificios de determinados establecimientos educativos fiscales.

Se trataba en este caso, del permanente afán de cada año de "procurar inscribir a los escolares tan sólo en escuelas y colegios de cierto prestigio local" en la educación fiscal, aún a costa de soportar el frío y las lluvias durante tres días y noches.

La apertura de los registros escolares desde la jornada de este lunes 24 de enero, permitirá evitar las "largas colas" que se formaron en los últimos días en los principales locales educativos fiscales de la ciudad.

Esperan a comisión parlamentaria para problemas de cárcel

POTOSI, 24 (PRESENCIA).- En cualquier momento arribarán a esta ciudad los representantes de las comisiones de Constitución-Policía Judicial y de Derechos Humanos de la Cámara de Diputados, para analizar los diversos problemas que confrontan últimamente los reclusos de la cárcel pública de esta ciudad.

Los internos penitenciarios del Penal de Santo Domingo se habían declarado en huelga de hambre por los problemas que arrastran desde hace tiempo y que se agravaron con motivo del reciente fallecimiento de uno de los reclusos.

Entre sus planteamientos, los reclusos solicitaron la presencia en Potosí de representantes de las comisiones pertinentes de la Cámara de Diputados, para que esa instancia se interiorice en forma objetiva de los problemas que confronta la población penitenciaria de la Villa Imperial.

Al permanente problema del pago retrasado de prediarios, el trato displicente de las autoridades, la falta de atención adecuada a sus elementales necesidades, se suma la falta de una infraestructura carcelaria adecuada, porque la actual es considerada como un lugar inhóspito, deprimente y hasta humillante para la dignidad humana.

Convocan al acatamiento del paro nacional de la COB

POTOSI, 14 (PRESENCIA).- El Comité Ejecutivo de la Central Obrera Departamental ha instruido a las diferentes organizaciones sindicales y laborales de esta ciudad acatar en forma disciplinada el paro nacional de la COD este martes en defensa del sistema de la seguridad social en el país.

"Todos los trabajadores, así como el propio pueblo esta en el deber moral y material de salir en defensa de la seguridad social porque es una de las grandes conquistas que no puede ser desbaratada por ningún gobierno", sostiene el documento en el que se convoca al acatamiento total del paro dispuesto por la Central Obrera Boliviana.

Por otra aprte, el principal dirigente de la COD potosina, Alberto Choue Rollano refirió que el comité ejecutivo de este organismo se encuentra en sesión permanente con el propósito de organizar en forma adecuada la realización del paro nacional, de 24 horas durante la jornada de este martes 25 de enero.

Mientras tanto, por medio de las emisoras y canales de televisión local, algunas organizaciones sindicales y laborales efectúan sendos llamados a sus bases en procura de que el paro dispuesto por la COB en defensa de la seguridad social, se cumpla de manera estricta en Potosí.

PRESENCIA

La Paz, Bolivia, martes 25 de enero de 1994

Concejal de CONDEPA

Autoridades no fueron ignoradas, fue un hecho "fortuito"

En el acto central de inauguración de la Feria de Alasita el Presidente de la República, Gonzalo Sánchez de Lozada, fue ayer ignorado en los diferentes discursos, que, según el concejal Antonio Bilbao La Vieja (CONDEPA), fue un hecho "fortuito".

"De ninguna manera se preparó esa acción. Creo que los bolivianos estamos en una fiesta, no hay revanchismo político. Los artesanos no son políticos y el ánimo de la alcaldesa tampoco tiene ese espíritu, nosotros hemos invitado al Presidende", explicó el concejal.

El jefe del Movimiento de la Izquierda Revolucionaria (MIR), Oscar Eid, también estuvo en el palco oficial y no llamó la atención de los eventuales discursantes; no recibió la guirnalda con miniaturas al igual que Herman Antelo, Ministro de Comunicación Social, el Prefecto del Departamento, Alfredo Franco Guachalla y otras autoridades locales y nacionales. Sin embargo, Eid dijo que la prensa es testigo del recorrido de la comitiva liderizada por Sánchez de Lozada y la alcaldesa Mónica de Palenque. "En su momento fueron rectificadas -las fallas- con la entrega de obsequios -guirnaldas- a todos. No hubo intención y si hubo fue involuntaria", agregó.

En tanto que la alcaldesa dijo que lo hecho por Calero -dirigente de los artesanos-, ignorar a las autoridades y al Primer Mandatario, "no fue de mala fe". "No fue en contra del Presidente", agregó.

Por su parte, el concejal Daniel Quevedo (CONDEPA) explicó que la presencia del Presidente Gonzalo Sánchez de Lozada concitó mucha atención en la Feria de Alasita. "Ya pasaron las campañas, ahora se debe luchar por La Paz", añadió sin dar mucha importancia al hecho "fortuito".

Quevedo también dijo que no estaba previsto que Sánchez de Lozada hable en la inauguración del evento que se prolongará hasta el 11 de febrero.

El Prefecto Alfredo Franco Guachalla, al respecto, dijo que la Feria de Alasita simboliza una verdadera tradición, de solidaridad y de comunión de ideas para el desarrollo de la región. "Es difícil escaparse de la política, vino la Alcaldesa, el Ministro de Cultura y estamos unidos por la tradición", añadió al indicar que el hecho "fortuito" protocolarmente no corresponde.

La Alasita es una tradición paceñista, "pedimos a Dios para que el Ekeko nos brinde abundancia para todo", manifestó

Condepistas ignoraron al Presidente Sánchez de Lozada

Alasita puso al descubierto necesidades de la poblaci

La inauguración de la Feria de Alasita tuvo ayer la virtud de descubrir los principales problemas socioeconómicos que tiene actualmente la población. La gente prefirió comprar billetitos y títulos a buscar empleo.

Ese criterio fue unánime e inclusive el propio Presidente Gonzalo Sánchez de Lozada, que asistió como invitado al acontecimiento, repartió miles y miles de billetitos en su paso por la feria. Igual actitud tuvo la alcaldesa Mónica Medina de Palenque, que no se separó del primer mandatario desde que ambos iniciaron la caminata en la avenida Simón Bolívar, hasta concluir en un local del Campo Ferial, donde concluyeron su visita departiendo las tradicionales comidas Chairo y Plato Paceño.

El acto central de inauguración fue empañado por la precipitación pluvial y el discurso de uno de los dirigentes de los artesanos -José Calero- quien dio importancia a la alcaldesa y políticos de Conciencia de Patria, mencionando sólo en segundo lugar al propio Presidente y otras autoridades nacionales y del departamento.

Al parecer, ese aspecto hizo que varias autoridades del gobierno dejaran su entusiasmo de caminar con la comitiva encabezada por el jefe de Estado y la alcaldesa, en la inauguración de la Feria.

"No exijamos al 'ekeko' lo que no podemos exigirnos a nosotros mismos", dijo Cajías.- Artesanos regalaron al Presidente Sánchez de Lozada mil millones de dólares, para que los consiga en efectivo cuando viaje a EE. UU.- El mandatario adquirió también varios millones de billetitos para el PGN.- Se presume que visitarán 400.000 personas el Campo Ferial en sus 12 días de duración.-

Hermanos de San Francisco bendicen miniaturas.

Foto Alberto Torrico

A pesar de ser ignorado, Sánchez de Lozada departe con la alcaldesa Medina de Palenque.

El Primer Mandatario adquirió varios millones de dólares en un acto simbólico, en billetes de alasita, y lo destinó al Presupuesto General de la Nación.

ENCUENTRO

El acto de inauguración estuvo antecedido por un hecho protocolar; algunos concejales paceños recogieron al Primer Mandatario del Palacio de Gobierno, antes del mediodía. El encuentro entre Gonzalo Sánchez de Lozada y Mónica Medina de Palenque tuvo lugar en la calle Juan de la Riva. Allí Carlos Palenque le dijo: "Espero que la batalla no comience hoy día". El Presidente respondió: "No, no, hoy día es día de buena suerte y de 'ch'alla' ".

MIL MILLONES DE DOLARES

José Calero, presidente de la Federación Nacional de Artesanos, en discurso emotivo empezó saludando primero a la alcaldesa y luego al Presidente de la República y les colocó guirnaldas en miniatura, lo mismo hizo con el ministro de Cultura, Alberto Bailey, y con todos los pari de CONDEPA, pero olvidó hacerlo con Oscar Eid (MIR), el mini Comunicación, Herman Antelo, y otras autoridades nacionales y encontraban en el palco oficial.

Calero dijo que entregaba mil millones de dólares en billete Presidente, para "que cuando viaje a los Estados Unidos los conv realidad". El mismo monto entregó a la alcaldesa para que conste Campo Ferial y atienda otros servicios.

PEQUEÑO DISCURSO

En lugar del oficial Mayor de Cultura, Carlos Cordero (CONDE concejal Fernando Cajías (MIR) leyó un "pequeño discurso" d manifestó: "No exijamos al 'ekeko' lo que no podemos exig a nosotros mismos".

"Es una bella ilusión q ranza inaugurar la alasita, que todos creemos que lo ño se convertirá en grande ayuda del dios de la abu cia", añadió. "Hay muchas que comprar para uno y familia. Las autoridades obligados a pensar en la c en el país; billetitos para la certificados para los mur pleos, cuadernitos para la ma educativa, cementito y torcito para las nuevas sobre todo trofeito para que via salga campeón mundial "Para lograr algo o conse basta la ayuda sobrenatur necesario nuestro esfuerz bajo, empeño, entrega y sa dad", agregó.

NO MAS ILUSIONES

La alcaldesa, antes de dar por inaugurada la Feria de Alasita, discurso expresó que no hay que hacerse más ilusiones con minia pues la realidad exige trabajo y realización.

"Pedimos permiso a Dios y al universo, para que nos permita tra que no tenemos. Se ha permitido casi siempre engañar la rea porque el mundo no es mundo de alasita. "Identificamos lo que se tamos para después trabajar por esa urgencia, esperando que los d hagan tanto como nosotros o tal vez más. La necesidad económica m la capacidad de trabajo y el sacrificio personal, porque demuestra razón concreta para hacerlo", manifestó.

En opinión de la autoridad, en la feria los bienes de mayor dem son casitas y dinero, después los vehículos, alimentos, muebles, también tarjetitas de crédito o pasajitos de avión. "La escalera d necesidades y de las ilusiones tuvo siempre los mismos escalones terrible es que siempre hay más personas que necesitan casa y me salarios", indicó.

TRADICION

Según la alcaldesa: "Una tradición es un cuerpo vivo que crea ra para seguir viviendo; una parte con melancolía y otra de esperanza una actividad de conquista permanente y de construcción. "D miniatura es posible tener todo sin que cueste mucho, provoca que sueños se hagan realidad en la mente de las personas; para que gracia, mitad cristiana y mitad Pachamama, la bendiga y pueda frutos".

NECESIDADES DEL ARTESANO

Continuó: "Los artesanos no piden miniaturas sino condiciones concretas para vivir. Es una demanda que reclamo a muchos de los que estamos en la plataforma".

Afirmó que si la preferencia electoral ha elegido a su partido como el conductor de la comuna paceña, "es porque nuestro trabajo primero será servir a todos y no en miniatura".

En una crítica a los empresarios privados, dijo que los artesanos trabajan para la Feria de Alasita y los bancos para los que ya no son artesanos. Es necesario cambiar ese sistema, prosiguió, promoviendo empleo para los artesanos y todos los sectores que no tienen trabajo.

Explicó que si se da más apoyo a los artesanos, no sólo producirán miniaturas sino obras de importancia y eso "estará hecho por manos bolivianas".

Foto Alberto Torrico

Después del medio día, la F Murillo y otros lugares d hubo bendición y ch'allad miniaturas quedaron con p torios de basura.

BREVES DE LA PAZ

Alcaldesa pide sugerencias

La Alcaldesa Mónica de Palenque pidió ayer a los concejales sugerencias para suscribir el contrato de comercialización y distribución de energía eléctrica en la ciudad de La Paz, con la COBEE. El viernes último se reunió con ejecutivos de la compañía canadiense para fijar un programa de reuniones en las que se discutirá el borrador de contrato.

Ayer la Alcaldesa reveló que COBEE pretende invertir 120 millones de dólares en favor de la ciudad de La Paz, una vez que se firme el indicado contrato de concesión, y una suma superior después de tres años. Insistió en que los concejales paceños deben hacer llegar a su despacho sugerencias para la elaboración del documento de contrato, para que no sea una labor solamente de su autoridad. "Asumí la responsabilidad, pero sólo para dinamizar y agilizar la negociación con la COBEE. Se está evaluando el borrador, pero necesitamos sugerencias. El contrato debe ser bueno", añadió.

¿ Nuevo precio del pan de batalla ?

La Alcaldesa anunció ayer que en el curso de estos días se podrá conocer el nuevo precio del pan de batalla, porque en este momento se están haciendo los análisis de las estructuras de costos, tanto de las molineras como de las panificadoras. El resultado de dicho estudio podría derivar en un aumento del precio o bien mantener su actual nivel, dijo. Pero anunció que el precio del principal producto de la mesa no sufrirá incremento, porque no hay justificación para hacer un reajuste.

En su criterio los panificadores respetan el precio del pan y no así las molineras. Estas últimas venden el quintal de harina en 75 bolivianos. Para que el precio del pan se mantenga en 20 centavos el quintal debe ser vendido en Bs. 71, concluyó.

¿Quién construye camino Cotapata Santa Bárbara ?

El Prefecto del Departamento, Alfredo Franco Guachalla, advirtió ayer que no conoce todavía un informe oficial de la empresa que se hará cargo de la construcción de la carretera Cotapata Santa Bárbara.

Recordó que el Comité Cívico Pro La Paz no está de acuerdo en que la Empresa Andrade Gutiérrez sea la responsable de esa obra. Aunque no fue concreto en su declaración, anunció que la adjudicación está en manos del BID, organismo internacional que financia la obra.

Alasita en Zona Sur

La subalcaldesa de la zona sur de La Paz, Anneliese Violand de Basaure, inauguró también ayer en horas de la noche la Feria de Alasita en la calle 17 de Obrajes.

Grave accidente en Zona Sur

Cinco personas quedaron gravemente heridas ayer por la madrugada, cuando un vehículo particular chocó en contra de otro del sector público. El hecho ocurrió en la Av. Roma de la Zona Sur de La Paz.

El motorizado conducido por Piero D. Pucci Terrazas chocó contra el "trufi" de color rojo, donde se trasladaban del centro a la Zona Sur Elsa Ramírez (33), Víctor Villalba (40), Claudia Villalba (16), Marianela Hurtado (16) y Hugo Chambi (42). Este último es chofer del vehículo del transporte público. Todos quedaron con graves heridas y son atendidos en el Hospital de Clínicas, con observación reservada, informó el Cnl. Fernando Avila.

Trabajadores alteños realizarán movilizaciones

Los trabajadores alteños acatarán las instrucciones impartidas por la Central Obrera Boliviana (COB) en su último ampliado, demandando una respuesta positiva al pliego único de peticiones presentado al gobierno y rechazando las medidas adoptadas por el gobierno en el régimen de seguridad social. Esa situación fue dada a conocer a PRESENCIA por Adolfo Chávez, dirigente de la Central Obrera Regional de El Alto (COR), quien puntualizó que mientras no se desarrolle un ampliado regional de los trabajadores de esa ciudad, por disciplina sindical las organizaciones tienen que acatar las instrucciones de sus organizaciones matrices.

Anunció que en las próximas horas se emitirá un instructivo, para que los trabajadores participen en los mitines de protesta y marchas que está organizando el Comité Ejecutivo de la COR, y que se desarrollarán a partir de hoy en El Alto.

TRABAJADORES EN SALUD

Damián Abán Lazo, secretario general de la Federación de Trabajadores en Salud de El Alto, anunció que el sector que representa acatará disciplinadamente las disposiciones de la COB y la COR; añadió que el día viernes paralizarán actividades y sólo el servicio de emergencia trabajará ese día.

Informó que, actualmente, los trabajadores en salud alcanzan a más de 180, quienes ejercen sus funciones en dos hospitales y nueve centros de salud. Anunció que ningún trabajador de salud de El Alto participará en las elecciones para renovar el directorio de la Federación de La Paz, en vista de que El Alto tiene autonomía. La decisión fue aprobada por una asamblea de trabajadores alteños, que se desarrolló el pasado viernes. Finalmente, informó que en dicha reunión se estableció que el 6 de marzo se realizará el congreso regional de los trabajadores en salud de El Alto.

A mediodía

Alteños compraron miniaturas con la esperanza de que se hagan realidad

Los alteños se congregaron en las dos principales ferias de Alasita que se desarrollan en la ciudad de El Alto con la finalidad de adquirir miniaturas y con la esperanza de que las mismas, con el transcurso del tiempo, se hagan realidad.

Miles de personas ganaron tanto la avenida Alfonso Ugarte de la Zona 16 de Julio en el norte y la avenida Antofagasta de Villa Dolores en la parte sur, para adquirir billetitos (dólares americanos, bolivianos y cheques), vehículos, ganado (vacas, ovejas, caballos, etc.), muebles, maletas de viaje con pasaporte incluido, artículos de primera necesidad, ekekos bien cargados y herramientas. También fueron habilitadas pequeñas ferias tanto en Villa Adela, Ciudad Satélite, 1º de Mayo, la Ceja, Río Seco y Alto Lima, en las que se expendieron particularmente billetitos, casas y vehículos. Personas que no pudieron acudir a las dos ferias se trasladaron a los pequeños puestos ya mencionados.

INAUGURACION

Tras la inauguración de la feria en la avenida Antofagasta de Villa Dolores, los concejales y el alcalde alteño Flavio Clavijo se dirigieron a la de la Zona 16 de Julio para inaugurarla oficialmente a mediodía. Clavijo, al coincidir con las ilusiones del pueblo de que todas las miniaturas que se adquieren de la Alasita a mediodía se hacen realidad con el tiempo, anunció que como primera autoridad comprará maquinaria pesada en miniatura para la Alcaldía de la mencionada ciudad.

Por su parte, el presidente del Consejo Municipal, Oscar Machicao, hizo votos porque las esperanzas de los alteños se conviertan en realidad en momentos en que los bolivianos atravesamos una situación económica difícil.

FERIA PERMANENTE EN LA AVENIDA LA PAZ

En representación de la Federación de Expositores de la Feria de Alasita y Navidad, su secretario ejecutivo pidió a las autoridades municipales que la tradicional feria de Alasita se desarrolle definitivamente en la avenida La Paz. El dirigente de los expositores denunció que la junta de vecinos de la Zona 16 de Julio pusó obstáculos para el normal desarrollo de la feria.

SACERDOTES AYMARAS

A lo largo de toda la avenida Alfonso Ugarte se ubicaron en pequeños puestos sacerdotes aymaras, quienes a mediodía fueron requeridos por la gran cantidad de público que asistió a esa feria para adquirir miniaturas. Los sacerdotes, sentados en el suelo sobre un pedazo de polietileno y un aguayo descolorido, con sus incensarios humeando prestaron servicios a los compradores. Los objetos que les presentaban los rociaban con alcohol y vino, para que esas miniaturas se hagan realidad con el tiempo. Una calle aledaña a la avenida Ugarte fue habilitada especialmente para el trabajo de los sacerdotes aymaras. A mediod cuando la demanda se intensifi los sacerdotes cobraron Bs. 2 por cada ch'allada, posteriorm te, cuando bajó la asistencia público también bajó el costo servicio a Bs 0.50. Una larga fi compradores munidos de sus niaturas solicitó a mediodía servicios de los "yatiris".

EL PLATO PACEÑO UNA TR DICION QUE ACOMPAÑA A LA ALASITA

Asado de carne de res, gu freído, habas verdes, chocho, p purej'a y ll'aqua, forma parte tradicional plato paceño, que buscado por quienes acuden a exposición después de haber q quirido los objetos deseados. En plaza Túpaj Amaru de la Zona de Julio las vivanderas vendían ese plato a Bs 4.

LA LLOVIZNA

La llovizna que cayó después d mediodía no fue obstáculo para q la gente asista a las ferias. En Villa Dolores como a la de la Zona de Julio. Los visitantes cubiertos con polietileno continuaron su visita.

Arriba la feria de Villa Dolores, abajo la feria de la Zona 16 de Julio y la ch'alla de las miniaturas.

Fotos Julio Mamani

Alcalde inauguró las dos ferias de El Alto.- Artesanos piden que la feria de la Zona 16 de Julio se desarrolle en la avenida La Paz.- Por la ch'allada de miniaturas sacerdotes aymaras cobraron hasta Bs 2.50 a mediodía.- La persistente lluvia no logró dispersar a los visitantes

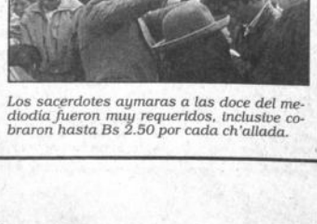

Los sacerdotes aymaras a las doce del mediodía fueron muy requeridos, inclusive cobraron hasta Bs 2.50 por cada ch'allada.

puerta Abierta

PRESENCIA

La Paz, Bolivia, martes 25 de enero de 1994

Memorias de poeta

Bernárdez, entre la tierra y el cielo

Nicolás Cócaro

Mi generación admiró a los escritores de la tradición argentina. Pero tambien sintió que debía renovar, acaso revolucionar la prosa y el verso. A veces lo logró, a veces no.

Conocí a Bernárdez en los pasillos de "La Nación", en la vieja casa de la calle San Martín. Iba, a menudo, a conversar con Eduardo Mallea. Tal vez nos presentó el mismo Mallea o Margarita Abella Caprile. Con timidez, porque el respeto hacia al escritor consagrado nos volvía parcos, contesté sus preguntas.

El poeta bondadoso

Detrás de los anteojos de aumento, sus ojos inquisidores miraban con profunda mansedumbre. Pero, ese día la fortuna estaba conmigo. Llegó Ricardo Molinari, con quien mantenía una buena relación amistosa. No éramos alabanciosos jactándonos ante los otros: "Molinari es mi amigo". No. Sentíamos orgullo en afirmar que nos distinguía entre muchos escritores. Nada más.

Desde entonces, Bernárdez fue un nombre obligado para nuestros comentarios literarios. El carecía no inmutarse, aunque le gustaba que Vocos Lescano le repitiera de memoria "Oración por el alma de un niño montañés", "El silencio" o "Estar enamorado".

Sus libros "El buque", "La ciudad sin Laura", "Poemas de carne y hueso" estaban presentes en las generaciones viejas y nuevas del Río de la Plata.

Cuánto habíamos leído, cuánto nos faltaba por conocer. Al oír historias, leyendas, anécdotas relacionadas con Ricardo Güiraldes y sus últimos días en Francia, los encuentros con Borges, Marechal, E. Méndez, Pablo Rojas Paz, O. Girondo, Roberto Ledesma, Fernández Moreno, González Lanuza, nos daba la impresión que a través de él estábamos cruzando "La puerta estrecha" de la que hablaba A. Gide.

FATIGABA CALLES

Caminábamos, casi siempre de noche, a veces hasta la madrugada, desde el centro hasta el Jardín Zoológico, o desde Palermo hasta San Martín y Corrientes para esperar en la confitería "La Fragata" los primeros ejemplares de "La Nación". Entonces Bernárdez dominaba su impaciencia. Seguro, en el Suplemento Literario se destacaba un poema suyo.

Andábamos, muchas veces solos, otras con Molinari, Vocos Lescano y Grieben. Entonces Vocos Lescano recordaba paisajes, caminos, conventos y fragancias de hierbas de Jesús María, Córdoba. Y Grieben nos cautivaba con la vida de Stefan George.

Para mí conversar con Bernárdez era una fiesta. Es decir, oírlo contar como si estuviera ante un viejo rapsoda. En la madrugada no podía dormir. Los poemas de Rimbaud y, de manera especial, los de Paul Claudel, volvían, a través de la voz de Bernárdez, a mi memoria. ¿Y Lugones? ¿Y Banchs? Transmitía lo más hondo de su lirismo más íntimo.

GARCIA LORCA

Recuerdo sus anécdotas de García Lorca. Gustaba en sus diálogos dibujar un García Lorca entrañable. Una historia nos hacía reír, más allá de los encuentros y desencuentros con los integrantes de la "Generación Española del 27". En un teatro madrileño ejecutaba música. Bernárdez afirmaba que, a veces, Federico desafinaba.

Entonces desde "el paraíso" del teatro, un espectador le grita: "Eh, Federico, la pianola, no castigues con saña la pianola". Y la risa invadía su cara bonachona.

Evocaba encuentros con Menéndez Pidal. Le interesó, nos confesaba, una investigación del erudito relacionada con Cervantes, El Quijote y la Cueva de Montesinos. Don Quijote sintió allí el atropello de un mundo que lo arrancaba de sus altos delirios y de sus sueños de libertad.

Me conmovía su sugestiva manera de repetir poemas ajenos, de creadores consagrados o no. El acontecer literario no tenía secretos para él. En la librería "Verbum", frente a la vieja facultad de Filosofía y Letras, contaba acerca de un poeta venezolano llamado Manuel Rugeles. Augusto Mario Delfino decía: "Es un gran boliviano". Y Bernárdez agregaba. "Sí. Tiene bolívares del tiempo que le pidan".

Verlo llegar a "La Nación", a veces acompañado por Laura, a veces solo, era un revuelo. "Está Bernárdez", decía Delfino. "Está Paco Luis", agregaba Leónidas de Vedia. Todavía resuena en mi memoria su voz: Estar enamorado: "Es aprender a decir siempre y en adelante no volver a decir nunca". En su condición de poeta católico admiraba a San Juan de la Cruz y a Fray Luis.

UNA ANECDOTA

Hubo un tiempo, allá por los años cincuenta, cuando los estudiantes salían a las calles con sus libros de poesías. Lo recuerda Francisco Gil, hombre de la cultura en "El Ateneo". En una oportunidad, iba yo en un vagón del ferrocarril San Martín hacia Palomar.

Un joven escribía y volvía escribir una dedicatoria. Observé otra hoja de papel que miraba y miraba. Se trataba de "Estar enamorado". Ensayó la dedicatoria varias veces. Rompió otras tantas hojas escritas con frases, seguramente para la novia.

Por fin, eligió una, aliviado. Miró por la ventanilla y musitó suavemente: "Estar enamorado, amigos..." Entonces, me pregunté ¿qué es la poesía? ¿alguien me lo puede decir?

Nicolás Cócaro, poeta y escritor argentino es colaborador de PRESENCIA, en Buenos Aires se desempeña como asesor del diario LA NACION.

Integrante de "El Galpón"

Falleció actriz y titiritera uruguaya Rosita Baffico

Montevideo, 24 ene (EFE).- La actriz y titiritera uruguaya Rosita Baffico falleció en Montevideo hoy, lunes, a los 83 años, informó su familia.

Baffico trabajó durante muchos años con el elenco del "Teatro El Galpón", la mayoría de cuyos integrantes debieron exiliarse en México durante el gobierno "de facto" en Uruguay (1973-1984).

La actriz aprendió la técnica teatral con la compañía de la española Margarita Xirgú, exiliada en el Río de la Plata después de la Guerra Civil Española (1936-1939).

A finales de la década de los años 40, Baffico y otros artistas uruguayos realizaron una gira de un año de duración invitados por el escritor chileno Pablo Neruda, por Bolivia, Chile y Perú presentando un espectáculo de títeres.

A partir de 1950, Baffico se incorporó a la compañía "El Galpón" y en 1976 fue encarcelada en Montevideo por pertenecer al Partido Comunista.

La actriz recibió durante su carrera dos premios "Florencios", máximo galardón de la crítica uruguaya, hace varios años como mejor actriz de reparto por su actuación en "El Herrero y la muerte", y el 12 de diciembre pasado le fue entregado el "premio especial a la trayectoria teatral".

Hasta poco antes de su muerte, Rosita Baffico continuó ligada al teatro y a la actuación, con una breve participación en la película "La verdadera historia de Pepita la pistolera", recientemente premiada en un festival de Chile.

Concurso de Literatura de la UMSA amplía plazo de recepción de obras

La Carrera de Literatura de la Universidad. Mayor de San Andrés, organizadora del Segundo Concurso Nacional de Literatura "Oscar Cerruto", ha comunicado que el plazo de recepción de obras concursantes ha sido ampliado hasta el lunes 31 de enero.

La plazo original estaba fijado para el día de hoy, 25 de enero. La Universidad Mayor de San Andrés, acatando el paro decretado por la COB, permanecerá cerrada en la fecha. Ésta es la razón por la que los organizadores del Concurso han decidido ampliar el plazo de entrega de originales.

Como se hizo saber oportunamente el concurso está abierto a los géneros de poesía, cuento y ensayo para escritores bolivianos y extranjeros residentes en el país por más de cinco años.

En el género de poesía la extensión de las obras deberá estar comprendida entre las 40 y 50 páginas, siendo el número de versos por página (en una sola cara) libre.

En cuento se recibirán obras cuya extensión no sea menor a 60 páginas ni menor a 80. En el género de ensayo, la extensión puede variar entre 30 y 50 páginas.

En los tres géneros las obras presentadas al concurso deberán tener las características de un libro.

La carrera de Literatura de la UMSA auspiciará la edición de 600 ejemplares de las obras ganadoras en cada género. Los ganadores recibirán, además de los diplomas de premiación, 500 ejemplares de su obra publicada.

Los trabajos deberán presentarse bajo pseudónimo, en tres ejemplares escritos en una sola cara, numeradas y a doble espacio. En sobre aparte se indicará nombre y apellidos, dirección y teléfono del autor.

En la primera versión del concurso "Oscar Cerruto" resultaron ganadores Fernando Llanos, en el género de poesía, y Celso Montaño Balderrana, en el de cuento. Esta es la primera vez que se convoca al género de ensayo. Cabe resaltar que la Carrera de Literatura hizo efectiva la publicación de las obras ganadoras en el plazo esperado.

Los interesado en enviar sus obras a este concurso deberán mandar sus trabajos a la siguiente dirección: Carrera de Literatura. Facultad de Humanidades y Ciencias de la Educación. Monoblock Central UMSA Piso 11. En el sobre que contenga los originales se escribirá: Segundo Concurso Nacional de Literatura "Oscar Cerruto" UMSA.

Carla Saavedra, en el papel de María Minera, en el video "No te mueras en el silencio".

Video nacional

"No te mueras en el silencio": tres mujeres bolivianas en la pantalla

Tres mujeres bolivianas de distintas épocas y de diversa procedencia social son los personajes de "No te mueras en el silencio" video dirigido por Raquel Romero que se estrena hoy a horas 18:30 en la Casa de la Cultura "Franz Tamayo".

Tres mujeres de épocas distintas y de extracción social también distinta, pero unidas por su voluntad de participación social: la escritora Adela Zamudio, nacida al promediar el siglo pasado; la activista sindical y política de los años cuarenta Angélica Ascui y María Minera, personaje que retrata a María Barzola, la mujer minera que participó en la huelga de 1942 y que fue víctima, como tantas mujeres, niños y hombres de la masacre de Catavi.

"No te mueras en el silencio" cuya duración excede la hora y media, es una producción de "Unancha". Como gran parte del video boliviano, éste también ha recorrido un largo camino desde el nacimiento de la idea hasta su plasmación. Las limitaciones que enfrenta la producción nacional son por demás conocidas, sobre todo cuando se trata de una obra de largo aliento como es "No te mueras en el silencio".

HISTORIA Y VIDEO

La necesidad de crear imágenes que nos identifiquen y nos reflejen positivamente llevó a a un grupo de historiadoras y videastas -entre las que se encuentran Ximena Medinacelli, Esperanza Pinto y Raquel Romero- a encarar la ardua tarea de llevar a la pantalla la vida de tres notables mujeres bolivianas.

Algunas de ellas habían participado anteriormente en la realización de "Voces de libertad" -video dirigido también por Raquel Romero y premiado en el Festival "Cóndor de plata"- que reconstruye la historia del movimiento anarquista boliviano de las décadas de los años veinte y treinta, con especial énfasis en la participación femenina.

La posibilidad y la voluntad de dar continuidad a esta preocupación para llevar a la pantalla partes de nuestra historia, las llevo al proyecto de recrear tres biografías, que si bien son independientes, están unidas por la estructura de la película y por las recurrencias en el tratamiento del guión y la construcción de los personajes.

UN LARGO CAMINO

De las discusiones preliminares a la investigación histórica, e ésta a la escritura del guión, y del guión a la realización y el estreno, "No te mueras en el silencio" ha recorrido un camino de dos años.

En su realización ha participado un amplio equipo -no el mismo en todas las etapas de realización- y el finaciamiento ha venido de diversas cooperaciones. La propuesta fue favorablemente acogida en España, en 1992, de donde provinieron los recursos iniciales.

La primera historia en ser filmada fue la de Angélica Ascui, de ambientación urbana y ubicada temporalmente en los años cuarenta. La última, la de Adela Zamudio que exigió mayores recursos de producción: se trataba de viajar en el tiempo hasta el siglo pasado con lo que esto supone de vestuario, ambientación, etc. María Minera se filmó en Oruro, en la mina de San José, con el apoyo de los trabajadores mineros y los habitantes del campamento, y en Vinto.

LOS PERSONAJES Adela Zamudio, Angélica Ascui y María Minera, en tanto personajes, están unidas por su voluntad de participación social. La primera no sólo como escritora -una de las más notables escritoras bolivianas- sino también como una mujer que postuló en su hora reivindicaciones femeninas. Angélica Ascui, que a diferencia de la Zamudio no proviene de las clases altas sino de los estratos medios de la sociedad, tuvo una abierta participación política fue organizadora de sindicatos En María Minera está reflejad la mujer proletaria que, histór camente, es de extracción cam pesina.

Pese a la diferencia de épo cas y contextos, el video plante una continuidad en la vida d estas tres mujeres: de algun manera Zamudio abre una bre cha que después será continua da, con otras características en otros ámbitos, por Ascui y la luchas de ésta, a su vez, abren l posibilidad de una comprensió más cabal de la gesta de Mari Minera.

Sin embargo, el tratamient de los personajes apunta tam bién a presentar a estas mujere en una dimensión que no es sól social sino también individual seres humanos sujetos contradiciones históricas, coti dianas y personales. Así, junto su participación en diferente momentos de la historia, esta tres mujeres -en el argument del video- están también unida por otros sentimientos, sobr todo el de la soledad y el de l maternidad.

"No te mueras en el silencio abre nuevas perspectivas par el video boliviano. No sólo po ser una empresa ambiciosa e cuanto a su duración, sino tam bién por la complejidad de su planteamiento. Después de su estreno, en una única función hoy en la Casa de la Cultura "No te mueras en el silencio" s presentará a mediados de febre ro en la Cinemateca Bolivian para llegar a un público mayor

En la mina de San José, Oruro, preparando una escena de "No te mueras en el silencio"..

Sobre el Fondo de Fomento Cinematográfico p.3

Agregado cultural de Alemania evalúa su gestión p.2

▼ "Chaplin" en la Cinemateca p.3

▼ "Un loco despeinado", comentario p.2

"PRIVATIZACION DE LOS BOSQUES, OTRAS ALTERNATIVAS, UNA NUEVA LEY FORESTAL PARA EL PAIS".- Seminario taller que se realizará en el Colegio de Abogados de La Paz, jueves y viernes. Organizan LIDEMA y el Centro Especializado en Derecho y Política Ambiental.

ARTE UNICO.- El jueves a las 19:00 se inaugura la primera muestra del año en esta galería ubicada en la Av. Arce esq. Clavijo 2895. La artista Isabelle Camargo expondrá tenido moldeado sobre tela.

CONCURSO DE CUENTO "PRESENCIA".- El 28 de marzo vence el plazo para la entrega de trabajos al concurso de cuentos. Enviar a la casilla 3276 (La Paz) o a cualquier agencia del país.

TEJIDOS DE ALPACA.- La Organización de Mujeres Aymaras del Kollasuyo (OMAK) exponen trabajos en el Museo Tambo Quirquincho.

CONCURSO DE AFICHES.- El 31 de enero vence el plazo para la entrega de trabajos del certamen "Mi visión de la Comunidad Europea" que irá paralero al Gran Festival de Cine Europeo 1994, mismo que se hará en el cine 16 de Julio. Los trabajos deben enviarse a la Delegación de la Comisión de las Comunidades Europeas (Ed. Las dos torres, piso 9) a nombre de "Premio Comunidad Europea". Informes en el teléfono 430088-La Paz.

"MUSICA Y TEXTILES".- El Museo Nacional de Etnografía y Folklore inicia sus actividades del año con la exposición de textiles y trajes tradicionales de Taquile (Perú). El Musef está en la calle Ingavi 916.

TAIPINQUIRI.-.Exposición de Mauricio Bayro e Ivo Ríos titulada "La mancha embarrada, la embarrada mancha, el barro manchado".

FOTOGRAFIAS.- Gustavo Gutiérrez, fotógrafo español, expone fotos de monumentos de la época de la Colonia en España. El local es CEMEFRI (Montevideo 147).

PERIOLIBROS.- Obras de García Marquéz, Rómulo Gallegos y Rubén Darío, grabados en audio, ofrece la Embajada de México (Av. 6 de Agosto 2652).

ANTONIO AGUIRRE.- Este pintor paceño expone en el salón Cecilio Guzmán de Rojas (Colón 279) con el auspicio de la Embajada de México y la Municipalidad de La Paz.

"LA PAZ SUS ROSTROS EN EL TIEMPO".- Fotografías de La Paz antigua se exponen en el Museo Tambo Quirquincho. Son 300 imágenes de gran formato. Abierta hasta el 30 de enero.

"PIEZAS RECUPERADAS DEL PATRIMONIO CULTURAL BOLIVIANO".- Exposición de valiosas piezas incautadas pueden visitarse hasta el día 30 en el salón de exposiciones de la Secretaría de Cultura (Palacio Chico, Potosí esq. Ayacucho).

TEATRO BREVE.- La última semana de febrero y las dos primeras de marzo, "Pequeño Teatro" será sede del II Festival de Teatro Breve. Todavía hay tiempo para que los actores interesados se inscriban y puedan participar. El teatro está ubicado en la calle Murillo 826.

FESTIVAL DE CINE EUROPEO.- Por iniciativa de las embajadas de los países miembros de la Comunidad Europea, se realizará en La Paz, del 23 al 30 de julio, un Gran Festival de Cine Europeo 1994. La sala elegida es el cine 16 de Julio.

MUSEO DE ARTE SACRO.- Está abierto al público de martes a viernes de 10:00 a 12:00 y de 15:00 a 18:00, y sábados de 10:00 a 12:00. Local, calle Socabaya 432.

SUMMA ARTIS.- Clases de baile -latin-jazz, merengue, son, mambo, salsa, cha-cha-cha, rumba y ballet- para gente de toda edad, dicta el profesor cubano Eldix Jones en Summa Artis (Informes al teléfono 784270).

Encuentro Latinoamericano sobre enseñanza artística

El ministro de Cultura de la República de Cuba, Armando Hart Dávalos, informó que del 1 al 4 de febrero se celebrará en La Habana el V encuentro Latinoamericano y Caribeño sobre Enseñanza Artística, auspiciado por el Centro Nacional de Escuelas de Arte, e invitó a especialistas bolivianos para que participen en dicha reunión. Dicho encuentro dará continuidad al intercambio de experiencias y actualización de conocimientos, iniciado en 1986, entre pedagogos de las artes y especialistas de la región en las Ciencias Sociales y Humanísticas.

El intercambio especializado entre personalidades de la cultura latinoamericana será abordado global e interdisciplinariamente y abarcará las manifestaciones de música, danza (contemporánea, folklórica y clásica), artes plásticas y teatro. Involucrará a sociólogos, psicólogos, historiadores, filósofos y animadores culturales interesados en relación e interacción del arte en la educación y la sociedad.

La convocatoria nos fue remitida por la oficina de Relaciones Públicas de la Secretaría Nacional de Cultura (Palacio Chico).

Homenaje a Astor Piazzola

PARIS, 24 (ANSA)- No es un simple homenaje el que rendirá "Trottoirs de Buenos Aires" al músico y compositor Astor Piazzola: "El término homenaje implicaría no sólo la desaparición de un gran hombre, sino también que su obra ha quedado fija y sólo serviría a la posteridad como punto de referencia a la memoria musical colectiva. Piazzola nos dejó mucho más. Nos abrió la puerta de una jaula dorada, en la cual los argentinos habían encerrado al tango en recuerdo de Carlos Gardel".

Con esa introducción, el templo del tango en París invita a pasar un mes con Piazzola, interpretado por el cuarteto de Juan Carrasco. "Astor permitió al tango nacer por segunda vez e impulsó a numerosos compositores e intérpretes a traspasar las emociones de hombres contemporáneos, mediante una expresión musical considerada ahora como atemporal y trascultural".

Víctor Hugo Serrano, director y compositor boliviano, participó junto a su orquesta típica, del Festival Latinoamericano de Folclore realizado en La Paz en julio de 1979.

Hardy Boeckle promovió en el país activa labor de intercambio cultural

Hardy Gunther Boeckle, economista de profesión, cumplió funciones de agregado cultural de la embajada de Alemania durante dos años y medio. Al concluir su misión en algunos días más -se marcha para trabajar en la Cancillería de su país-, conversamos con él para recordar lo que ha constituido ese periodo para el campo de la cultura de nuestro país.

ARTES PLASTICAS

Boeckle comenzó señalando que durante su gestión se trató de general un real intercambio artístico, pues a la par de las presentaciones o exposiciones de creadores alemanes, se buscó que éstos lleguen a Bolivia y sostengan encuentros con sus colegas, de manera que se produzca ese compartir y discutir criterios tan favorable para unos y otros. Bajo ese criterio, se organizó un ciclo de exposiciones de arte moderno alemán, escogiendo entre lo más representativo de manera que dé una idea de lo que está ocurriendo en el país europeo.

El ciclo que tuvo como escenario el Museo Nacional de Arte, comprendió exposiciones y visitas de Gerhard Fuechter, Sinje Dillenkofer y Olga Czewska (esta última no llegó, pero sí estuvo el curador de su obra). Fuechter dio un taller para artistas en el que enseñó a elaborar el propio papel sobre el que pintar. Con este taller y la muestra se recorrió las ciudades de Santa Cruz, Sucre, Tarija y Oruro. Por otra parte, la Embajada apoyó exposiciones de jóvenes artistas nacionales, particularmente a los egresados de la Escuela de Bellas Artes.

MUSICA

"Yo soy músico y por tanto disfruté mucho organizando este tipo de eventos y participando con músicos bolivianos", dijo Boeckle. Recordó entonces los recitales junto al cuarteto Pro Música que integra también Freddy Céspedes, director de la Orquesta Sinfónica Nacional. Asimismo su participación en la obra "El Mesías" que montó la Sociedad Coral Boliviana. Boeckle toca oboe y quienes le han escuchado, dicen que muy bien. Está también el apoyo con partituras tanto para la Sociedad Coral como para la Orquesta Sinfónica.

"Bolivia me ha dado mucho. No será fácil responder en una sóla frase lo que ha representado esta experiencia, pues el país mismo tiene muchas facetas. Me llevó en la memoria a los amigos que he cultivado, por ejemplo a Gregorio Mamani con quien escalamos el Huayna Potosí, el Mururata y hasta el Illimani. Y me llevo también en la mente los variados y hermosos paisajes bolivianos, con su gente también distinta y hermosa"

Como el acontecimiento musical más importante durante la gestión de Boeckle, hay que citar la llegada de la Orquesta Filarmónica Juvenil de Cámara de Baden-Württemberg que actuó en La Paz y Santa Cruz. Un Primer Festival de Coros Estudiantiles -organizado por la Embajada, la Sociedad Coral y la Asociación Nueva Acrópolis-, creó una oportunidad invalorable para que en los colegios y escuelas se fomente el arte del canto de manera sistemática. El agregado cultural dijo que fue difícil organizar este tipo de certamen "de la nada" y que adoleció de algunas fallas, pero que el valor está en que se ha dado el primer paso que ojalá se continúe.

PATRIMONIO CULTURAL

Una de las áreas de mayor importancia, tanto para la Embajada como para nuestro país, ha sido para la conservación del cultural.

Durante los casi tres años, Alemania ha financ taturación de la serie de litaras de la iglesia de C los lienzos de gran forma plo de Caquiaviri. "Los es que trabajan en la Se Cultura son excelentes, do está a esa altura", opi mático. También está en trabajo de restauración "La Virgen del Cerro".

Se debe sumar a es dotación del sistema de a Museo "Núñez del Prado así la protección necesa funcionamiento.

Por último figura la ins salas adecuadas para el obras de arte, en perfecta nes de conservación, en Nacional de Arte. "Trataremos guir con este apoyo a Bolivia crisis que sufre Alemania Boeckle que desde la Ca su país mantendrá el contac cercano pero decisivo.

EDUCACION

La Reforma Educativa emprende en el país, recib de Alemania a través de su de Cooperación Técnica que asignó un monto de 8 de dólares para material de apoyo, libros, capacitaci tros y de gente que a su formar a los profesores.

Como tareas cumplidas las donaciones de libros pa versidades de Oruro y Poto para el laboratorio fárma de la UMSA y para la E Ingeniería Militar.

Los campos de medic mática y física se han bene la llegada de catedráticos que dictaron seminarios sus colegas y a los estudia

Por otro lado, se ha inv estudiantes bolivianos a se dios de especialización en "Lo que faltó es gente acade ficada para gozar de estas post grado", comentó Hardy

POR EL OJO de la CERRADURA

Bob Dylan vendió una canción para publicidad

NUEVA YORK, 24 (ANSA)- "Los tiempos están cambiando", columna sonora de los años candentes de la rebelión juvenil ("The times changin'") de Bob Dylan, resuena desde hace días en los avisos publicitarios televisivos de una gigantesca firma de asesores fiscales. ¿Mito derrumban? Durante años icono de la música anti- establishment, hizo lo impensable, al ceder los derechos de su canción para un a pantalla chica. Y no se trata de una composición cualquiera: "Los están cambiando" fue el himno de la protesta de los años 60 por los civiles y contra la guerra en Vietnam. Tampoco es un aviso c publicidad corre por cuenta de la Coopers and Lybrand, un coloso u los libros contables, que en sus objetivos no propone nada revolucio mejorar las cargas fiscales de los clientes. Aún son poco conocidos lo del acuerdo entre el cantante de Duluth y la sociedad de asesore apenas se sabe que, de acuerdo con los hábitos de Dylan "sur estrategias de mercado, no fueron escritos en el viento: Para el en canción, en la versión country de Richie Havens, el cantante cobró "sustanciosa". A su vez, impuso a la Coppers and Lybrand no me nombre, ni siquiera en discusiones informales sobre el aviso.

Próxima edición: domingo 30 de enero

PRESENCIA

UNESCO y Fondo de Cultura Económica

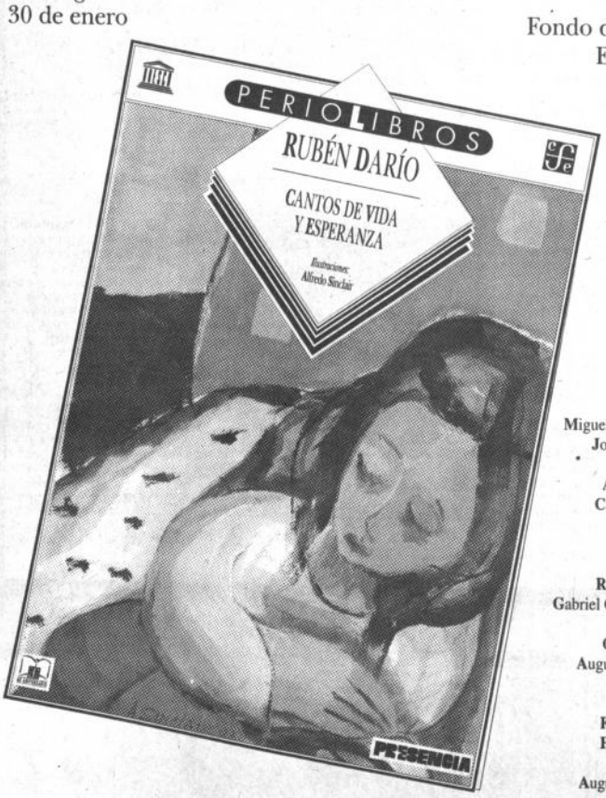

Colección Periolibros

Jorge Amado
Miguel Ángel Asturias
Jorge Luis Borges
Alfredo Bryce
Alejo Carpentier
Camilo José Cela
Julio Cortázar
Rubén Darío
Carlos Fuentes
Rómulo Gallegos
Gabriel García Márquez
Jorge Icaza
Gabriela Mistral
Augusto Monterroso
Pablo Neruda
Octavio Paz
Fernando Pessoa
Horacio Quiroga
Alfonso Reyes
Augusto Roa Bastos
Juan Rulfo
Fernando Savater
Manuel Scorza
César Vallejo
Mario Vargas Llosa

50 millones de ejemplares publicados en sólo un año

TEATRO

"Un loco despeinado" en el Café Semilla Juvenil

Karmen Saavedra

A las 200:30 horas del sábado 15, en el escenario del Café Semilla Juvenil, Adrián Araníbar del grupo de teatro El Purgatorio", presentó la obra del venezolano Ramón de La Cruz, "Un loco despeinado".

Ramón de la Cruz propone un texto con discursos disímiles sin pretender hallar un texto implícito de coherencias temáticas, para lo cual recurre a fragmentos semánticos cargados de metamensajes mediante un lenguaje craso, desnudo de romanticismos y barroquismos, aunque en ello cometa algunos desaciertos de obviedad.

Araníbar está encargado de transplantar estos signos textuales a signos mímicos, sonoros y escenográficos, acudiendo a la manipulación de un pedazo de tela para ir materializando distintas imágenes que producen los cambios de un grupo narrativo a otro. Es justo señalar que este actor no toma el texto literario tal cual, sino recurre a la muy conopcida y no siempre lograda adaptación.

Lo más positivo del espectáculo se resume en las tensiones, que lamentablemente Araníbar no llega a resolver en su potencialidad.

La primera sensión que se da, es cuando el personaje se presenta en escenario y se desnuda paulatinamente para introducirnos en, un mundo ambiguo que ondula entre el sueño y el delirio. De ahí para adelante deviene una serie de tensiones cargadas de multisignificaciones que -durante la presentación- por momentos produce silencios atragantadores y en otros, risas timoratas.

Adrián Araníbar

Otro problema no resuelto fue la relación entre los enunciados textuales frente a los enunciados gestuales, lo que produjo en gran parte expresiones rigurosas. Con lo que podemos concluir que el trabajo aún está en gestación y con una revisión rigurosa de producción tiene buenas perspectivas.

Festival de video del Cono Sur

ASUNCIÓN, 24 ENE (EFE).- El Primer Festival de Vídeo del Cono Sur, que tiene entre sus objetivos incentivar la integración cultural de la región, se celebrará en Asunción entre el 28 de febrero y el 4 de marzo, informaron hoy lunes los organizadores.

Con su presentación en Paraguay, el Festival cerrará su ciclo exhibiciones que comenzó el año pasado y ya ha recorrido Brasil, Uruguay, Chile y Argentina, según el Instituto Profesional de Artes y Ciencias (IPAC), organizador de la muestra en Asunción. Además de servir para incrementar la integración cultural, el Festival tiene como fin exponer la realidad latinoamericana a través de materiales de vídeo.

Paralelamente a esta muestra se celebrará un concurso de vídeo para aficionados, destinado a promocionar la creatividad local en este campo.

Bolivia partic en encuentro teatro popula

SANTIAGO DE CH (ANSA)- Trece países par Santiago del VIII Encuent tro Popular Latinoamerica TEPOLA, que finalizará e sábado próximo.

Argentina, México, Br via, Colombia, Costa Ric Ecuador, Paraguay, Perú, Venezuela y Chile están p do en el encuentro artísti ocupa de mostrar, a tra actuación, las expresione bristas de los pueblos re

El encuentro interna creado por la compañía c teatro "La Carreta" y fue p do por organismos estata nes proporcionaron los e necesarios para montar l táculos, con el objetivo de y apoyar las manifestacion rales en América Latina.

Murió esposa Rufino Tamay

MÉXICO DF, 24 ENE Olga Tamayo, viuda del pint cano Rufino Tamayo, murió do domingo en la ciudad co Cuernavaca, a 75 kilómetro de la capital mexicana, víctim paro cardíaco, dijo a EFE ho un portavoz del Museo Rufi yo. Nació en la capital mex 1906, se graduó como conc piano en el Conservatorio N de Música y en 1934 se Rufino Arellanes Tamayo.

La pianista fue una de importantes exponentes de l ra en México y creó, junto esposo, varias fundaciones mociónal del arte mexicano, e de Olga Tamayo es velada artistas e intelectuales mexic la ciudad de México, y a las GMT será cremado, dijo el por

Rufino Arellanes Tamay nació en Oaxaca en 1899 y abril de 1991, fue uno de importantes artistas contemp que ha dado México.

Entre otros sitios, Tamayo las escalinatas del Conse Nacional de Música y en 1964 en el Palacio de la Organiza Naciones Unidas para la Educ la Ciencia y la Cultura, en l mural titulado "Prometeo a fuego a los hombres".

Un día como hoy en la Cultura Universal

Convenio "Andrés Bello"

25 de enero

Virginia Woolf, novelista y crítica literaria, de gran influencia entre los críticos de principios de siglo. Nació un día como hoy, en Londres.

INGLATERRA

VIRGINIA WOOLF (1882-1941).- Novelista, ensayista y crítica literaria. Nació en un día como hoy, 25 de enero de 1882, en Londres, Inglaterra. Falleció el 28 de marzo de 1941, en Sussex, de la misma Inglaterra.

De su producción de ensayos críticos y novelas destacan: **The Common Reader** (ensayos aparecidos en dos series, 1925 y 1935); **The Detah of the Moth and Other Essays** (ensayo, 1942); **The moment and Other Essays** (ensayo, 1947); **The Captain Death Bed and Other Essays** (1950); etc. Sus novelas: **Fuera de viaje** (1915); **Noche y Día** (1919); **El cuarto de Jacobo** (1922); **Al faro** (1927); **Las olas** (1931); **Los años** (1937); etc.

Woolf desde muy temprana edad se movió en un ambiente de cultura literaria y estuvo en contacto directo y cotidiano con muchas personalidades de finales de la época victoriana. Perteneció a la entidad denominada "grupo de Bloomsbury", que incluía a Lytton Strachey, el economista J.M. Keynes, al crítico de arte Roger Fry y a E.M. Forster.

En 1912 se casó con Leonard Woolf, miembro también del grupo, y juntos fundaron la editora "The Hogart Press" en 1917, en parte como medida terapéutica para Virginia, que sufría agudos accesos de depresión con turbios mentales. The Hogart Press ha publicado algunas de las obras más interesantes del presente siglo, entre ellas un temprano volumen de los poemas de T.S. Eliot y las novelas de la misma Virginia.

Virginia Woolf ingresó en la literatura fácilmente y casi por derecho propio. Comenzando como crítica en "The Times Literary Supplement" y otros periódicos. Su primera obra narrativa fue **Fin de viaje**, obra que, aunque completamente tradicional en estructura y técnica, revelaba, sin embargo, signos de la busqueda por su autora de una visión más sensible de las experiencias de lo que permitían las tradiciones técnicas narrativas. **Noche y Día** fue su siguiente obra en 1919, se trata del estudio escrupulosamente pensado de una joven inteligente de la clase media en el momento de abandonar un amor y aceptar otro; nuevo los métodos empleados son tradicionales y parecen incapaces de contener las intuiciones que la escritora intenta expresar. A esto siguió una serie de experimentos en los que exploró técnicas más aptas para captar matices sensibles de la experiencia individual. Estos relatos y ensayos publicados con el título de **Lunes o Martes**, en 1921, la muestran abandonando una prosa impresionista e importando algunas de las ideas de la poesía a la narrativa en prosa. Al mismo tiempo expuso sus ideas sobre la novela en ensayos críticos, especialmente en "La moderna novela", donde califica a Wells, Bennet y Galsworthy de "materialistas" por prestar mayor atención a la superficie material de la vida que a las ideas de la experiencia interna.

Una conferencia pronunciada en Cambridge en 1928, definió la mujer como "algo sumamente fugitivo, sumamente inseguro, algo que encontra ya en un camino polvoriento, ya en un pedazo de papel en el aire, ya en un narciso al sol". La novelista, afirmaba, "tiene la dificultad de vivir más que otras gentes, en la presencia de esta realidad... Su misión es recogerla y comunicarla a todos nosotros."

En marzo de 1941, cuando los Woolf vivían en su cabaña de Rodmell, Sussex, la escritora, insatisfecha (como siempre estaba inmediatamente después de terminar una obra), con la novela **Detrás de los actos**, que había acabado de dar fin, y sufriendo de una profunda depresión, tanto a causa de esto como de los constantes bombardeos alemanes que tenían lugar en el sur de Inglaterra, y, más grave aún, convencida de que estaba a punto de sufrir una recaída incurable en su enfermedad mental, a los 59 años, Virginia Woolf se suicidó ahogándose.

EXPOSICION BAYRO, RIOS.- *El pasado jueves 20, Taipinquiri y el taller de "Abracadabra" inauguraron la muestra plástica de Mauricio Bayro e Ivo Rios "Mancha embarrada, la embarrada mancha, el barro manchado". Paralelamente, dentro de este Centro junto a representantes de la Fundación Wiñaymarka para la unidad de la cultura andina, clausuraron el ciclo de charlas sobre proyectos agrobiológicos andinos.*

Los vinculados a la recuperación de las formas de cultivo que se utilizaba en el Tiwanaku, como los sukakollus y takanas, fueron abordados también, por representantes de la Fundación Interamericana, el Instituto Nacional de Arqueología de La Paz y la Corporación de Desarrollo de La Paz.

Fotografía, Ivo Rios y Mauricio Bayro a la derecha, en la presentación de la muestra conjunta.

La Paramount volverá a filmar la serie "El Santo"

LOS ANGELES, 24 (ANSA)- La Paramount encontró a su "Santo" o, mejor dicho, al probable protagonista del primer capítulo de la serie que se rodará a rodarse este año, sobre el famoso personaje inventado por el escritor inglés Leslie Charteris, recientemente fallecido.

Se trata de Ralph Fiennes, quien gracias a su impresionante interpretación del despiadado nazi de "Schindler's List" de Steven Spielberg, está considerado como uno de los seguros candidatos al Oscar a la mejor actuación secundaria masculina.

Fiennes recibió una oferta de un millón de dólares y la posibilidad de participar con la serie, que la Paramount espera se convierta en un largo éxito. Si el que acompañó a las películas de James Bond durante más de dos décadas. Lo más curioso es que la compañía de la montañita nevada ya ha empleado al actor en una nueva versión de "Cumbres borrascosas" que jamás se estrenó.

Su compañera de cartel en esa ocasión fue la francesa Juliette Binoche, otra candidata al Oscar por su interpretación de "Blue" de Krzsysztof Kieslowski. Quizá sea ésta la ocasión irrepetible para estrenar el malogrado film.

"Nuestros instrumentos", música de las provincias de Santa Cruz

El Departamento de Investigaciones Folclóricas de la Oficialía Mayor de Cultura del municipio de Santa Cruz de la Sierra presentó, en el Paraninfo de la Universidad Gabriel René Moreno, el cassette "Nuestros instrumentos" grabado por el Conjunto Autóctono Municipal. La cinta recoge veinte temas representativos de la música folclórica de las quince provincias de Santa Cruz.

La recopilación de este material musical es obra de la profesora Yolanda Cabrera Rosado. Durante la presentación de la cinta los temas fueron interpretados por el Conjunto Autóctono Municipal -integrado por José Abacar, Francisco Fabricano, Santiago Chuvé, Pascual Uracuy, Julián Ribera, Rosauro Boigorria, Alfonso Barrientos y José Salces- y bailados por el Ballet Folclórico Piraí.

"Nuestros instrumentos", cinta grabada en los estudios Melody de Carlos Suárez, es un valioso documento musical interpretado con instrumentos propios de cada provincia, como los pífanos y el sananá de la Provincia Nuñlo de Chávez, la flautas y la tacuara de la Provincia Angel Sandóval, el pinguyu, la corneta y el llama tigre de la Provincia Cordillera, o las mandiolinas y charangos de la Provincia Caballero.

Tejidos de alpaca en el Tambo Quirquincho

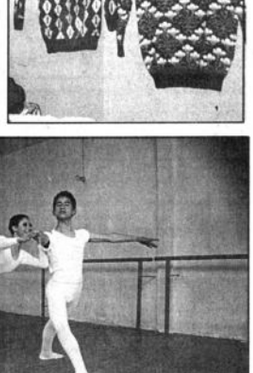

La pasada semana, se inauguró en el Tambo Quirquincho, una exposición de chompas de alpaca, producidas por integrantes de la Organización de Mujeres Aymaras del Kollasuyo (OMAK), particularmente de las comunidades paceñas de Chuñavi, Chonchocoro, Kallirpa, Canquchico y Urkupiña; Omapusa, Montaraní y Villa Esperanza de Oruro; Ikircollo de Cochabamba y de Potosí Aylly Picak'a y Ayllu Chacaya.

Las artesanas que ofrecen sus trabajos en la muestra, explican al público el proceso del teñido de la lana, concepción de diseños y aplicación de figuras adicionales. Las obras son resultado de un curso de capacitación organizado por su institución matriz.

ACTIVIDADES DEL BALLET OFICIAL.- *Ayer se iniciaron en la Escuela del Ballet Oficial, dependiente de la Secretaría Nacional de Cultura, las inscripciones para los alumnos antiguos y nuevos que deseen participar de los cursos de formación de bailarines en danza clásica.*

El inicio de clases ha sido previsto para el 21 de febrero, en el caso de estudiantes antiguos, y 1 de marzo, para los nuevos.

La tradicional Plaza de San Pedro, un l948, cuando la tradicional Fiesta de Alasitas reunió a cientos de paceños comprando miniaturas.

Hasta el 26 en la Cinemateca

"Chaplin" de Richard Attemborough

Walter Chávez Sánchez

Charles Spencer Chaplin (1889-1977) encarnó como pocos, las vicisitudes y contradicciones de este siglo: la pobreza, la política, la fama, etc., pero venciendo todas estas contingencias supo crear e imponer en la memoria colectiva -otra cosa no es el cine- un personaje inmortall: Charlot, el vagabundo disoluto e irreverente que ha quedado como paradigma de muchos cineastas posteriores.

Por esta razón, tal vez, **Richard Attenborough** se entusiasmó tanto con la idea de entregar al público una biografía filmada de este gran cómico inglés.

En realidad Attenborough es un veterano hombre de cine, como actor compartió roles con James Steward, Steve Mac. Como director de películas biográficas, también tiene una experiencia apreciable. En 1972 dirigió **El joven Churchil**, luego rodó **Gandhi (1982),** una cinta bastante bien lograda y aceptada por el público, y en **Grito de Libertad (1988)** recreó la vida del líder negro Steve Biko que luchaba contra la segregación racial sudafricana.

Sobre la vida y obra de Chaplin se han escrito ya más de mil volúmenes, pero el film en cuestión está basado en dos textos: La autobiografía que el propio Chaplin escribió cuando vivía en Vevey (Suiza) y el estudio de David Robinson Chaplin His Life and Art.

Una de las características que muchos críticos encuentran en las biografías filmadas de Attenborough es el tratamiento servil del tema; es decir, el no intenta darnos una nueva lectura de la vida de sus personajes. En **Chaplín** todo está orientado hacia el melodrama, por eso su director ha seleccionado los hechos menos escandalosos, los lugares comunes más fatigados, para darle al público la imagen de un Chaplin de estereotipo.

Donde más fisuras, por no decir crasos errores, presenta esta película es en el tratamiento del guión; pues la historia esta concebida en base a una supuesta entrevista que un periodista ficticio **(Anthony Hopkins)** hace a Chaplin **(Robert Bower Jr)** en Vevey (1963), entre el periodista y Chaplin se establece un diálogo tenso e insípido que en realidad es sólo un pretexto para acceder mediante continuos Flashbacks a la vida del Chaplin real.

Por otra parte, en su afán por recrear todo el dramatismo que rodeó a Chaplin real. Attenborough recurre a todos los lugares comunes para lograr la afectación del espectador: La infancia pobrísima, la locura de la madre, el viaje a América, la incomprensión matrimonial, etc. Pero no incursiona para nada en las reales complicaciones vitales del personaje, por eso esta película debe verse como una biografía maquillada y falaz. Según señala Federico de Cárdenas, se ha puesto sordina a los sonados Affaires de Chaplin con menores de edad (pues aunque parezca inmoral a muchos, esas eran las preferencias de pareja de tierno Chaplin), pero el yerro mayúsculo esta dado por la incapacidad de director para explicar esa "extraordinaria empatía de Chaplin con el público más diverso, así como tampoco aborda con claridad las verdaderas implicancias de la política en su vida y obra". En este sentido **Chaplin** es inferior a muchas de las biografías que se han escrito sobre el cómico inglés.

Como señaló el crítico José Luis Jiménez, todas estas ineficacias han posibilitado el enésimo reencumbramiento del Charlot real, pues lo mejor de este film esta dado por los extractos de **El Pibe, El Ring, Los Tiempos Modernos,** etc.

Walter Chávez integra la revista de Crítica Eskarmenar.

La batalla por el Fondo de Fomento Cinematográfico: Entre las tijeras y la pared

Por Eduardo López Z.

1. EL CONACINE y su Secretaría Ejecutiva, libran, en un contexto de negociaciones por demás desconcertantes -que terminarán constituidas en la "chequera" del Estado para el 94-, una batalla impostergable por la Cultura: la puesta en marcha de los mejores proyectos cinematográficos -contemplados en la convocatoria de octubre- para este año y su prolongación hacia los siguientes.

2. En la hermenéutica seccionada, todavía poco coherente para los que no estamos en las íntimas crujías del poder, en un ámbito de competencias de poca y mucha monta, en una enrarecida atmósfera de legitimaciones sectoriales, en todo ello, es cartesianamente lógico que las propuestas de un crecimiento de las culturas audiovisuales, cuente con escasas preferencias en nuestros funcionarios, de una ya enervada administración y puesta en marcha del PLAN DE TODOS.

3. Con todo, no retrocederemos un ápice en nuestra propuesta productiva, en las orientaciones axiales del Fondo de Fomento Cinematográfico; en lo que estamos seguros, **es** una de las más contundentes, viables y reconocidas presencias de Bolivia en sí misma y en el mundo.

4. La 1a. Convocatoria a proyectos para el FFC, que extiende su plazo hasta el transcurso de la primera semana de febrero, será receptora de varios proyectos bien formateados y estructurados.

El CONACINE otorga parte de los recursos del Fondo en créditos muy blandos. Con el pequeño fondo de arranque previsto por ley, pero aún no desembolsado en su totalidad, el CONACINE puede aportar a un tope del 25% del costo de producción de un largo 35mm. Por ello, y en definitiva, se trata, de respaldar proyectos de interés para nuestra cinematografía, sólidamente respaldados en modalidades de co-producción: se trata de combinar varias fuentes de recursos en un claro plan de recuperación por lo menos de los costos hasta el lanzamiento del film.

Dos problemas y a la vez desafíos a la vista: películas de un excelente nivel técnico/estético, taquilleras -en los marcos previsibles y no siempre alentadores de la actual distribución en Bolivia- **y de impacto internacional**. Por otra parte, un haz de recursos de co-producción (que van, eventualmente desde el propio guión para cineastas conocidos o estelares "óperas primas", hasta un "casting" internacional, negativos, equipamiento, personal técnico o post-producción), son indispensables para sostener la viabilidad de un proyecto.

5. Si el CONACINE ha diseñado un presupuesto relativamente importante, es justamente para fortalecer los proyectos de esta 1a. Convocatoria, así como una gestión (el Fondo es rotativo!) de 3 años, plazo en el cual pensamos que podremos lograr una recuperación estable y una proyección con reales tendencias a la autarquía económica. Este fortalecimiento tiene tres ejes básicos:

- **Equipamiento**. Un "pool" de equipo profesional de rodaje (35 mm - Betacam SP) que rebajaría notablemente los costos de rodaje; el equipo, como contraparte constitutiva de los créditos del Fondo, podría ser amortizado entre el 4to. y 5to. año de gestión.

- **Promoción internacional de los proyectos**. Un productor, guionista o realizador, puede y de hecho debe, desatar las gestiones financieras que respalden su proyecto aún antes de presentarlo al Fondo (cosa a la que nadie está obligado). Una buena selección de proyectos asumida por el CONACINE, devendría en un bien formateado paquete que será negociado -con la fuerza de conjunto- en diferentes espacios internacionales de la co-producción. Esta selección de proyectos debe ser traducida a 2 idiomas (inglés y francés), homologar costos, diseños, cronogramas y formatos. Todo ello supone una importante erogación económica de CONACINE en la búsqueda de contra-partes.

- **En Formación y Capacitación**. El CONACINE - FFC, debe apoyar con toda determinación, el crecimiento de la plataforma humana, técnica y artística, para levantar los proyectos a su punto caramelo y asegurar en forma creciente un alto nivel de realización técnica con nuestro propio personal. Para ello, se ha tomado varios contactos y se tiene un diseño que -con los recursos de contra-parte para el caso- contribuiría de modo real a levantar el paquete de proyectos seleccionados y la formación/capacitación básica a jóvenes que participarán en las alternativas del Fondo en sus próximas convocatorias y producciones. El Fondo quiere y debe ser una PRODUCTORA-ESCUELA.

6. Sabemos que muchos quedarán o quedaremos en el camino. El oficio de la cinematografía es difícil, cruel. Pero bien pensadas las cosas y bien medidos los potenciales y recursos, podremos invertir el ritmo de producción de obras de envergadura (de un promedio de un largometraje cada 3 ó 4 años, a 3 cada 18 meses!!).

Quedan muy adelantados y sujetos a ratificación (por la vía de la Secretaría de Cultura, el Ministerio de Relaciones Exteriores y el propio CONACINE), varios convenios internacionales de co-producción y distribución (el Convenio Iberoamericano, con México, con Cuba y con la Argentina están ya a punto...).

Además de una creciente red de contactos para la búsqueda de contrapartes favorables y solidarias con nuestra cinematografía. En este sentido, la apuesta del FFC de apoyar la post-producción del último largo de Jorge Sanjinés -es hasta ahora- un fuerte apoyo a nuestras gestiones generales y un acierto de la política del CONACINE.

7. El Poder Ejecutivo es sensible a nuestra propuesta y algunos funcionarios tienen una serena capacidad de valorar las dimensiones de una pequeña, eficaz y sostenida industria audiovisual boliviana. Pero no basta con la simpatía y las buenas intenciones. Lo nuestro pesa más de lo que cuesta y, señores, es ¡poniendo!

El Poder Ejecutivo es sensible a nuestra propuesta y algunos funcionarios tienen una serena capacidad de valorar las dimensiones de una pequeña, eficaz y sostenida industria audiovisual boliviana. Pero no basta con la simpatía y las buenas intenciones. Lo nuestro pesa más de lo que cuesta y, señores, es ¡poniendo!

Cines

...E CAMPERO
...3333
...Hs. 15:30 Tanda Hs. 19:00 ...Hs. 21:30: RIESGO TOTAL ...) y el corto Mister Bean se ...a a examen.

...AGOSTO
...e Hs. 15:45: MIRA ... HABLA AHORA Tanda ...00; Noche Hs. 21:30: ...RIA DE AMOR y El Mundo al Instante.

16 DE JULIO
Tel. 377099
Matinée Hs.15:30 Tanda Hs.19:00 y Noche Hs. 21:30 LOS LOCOS ADAMS 2.

SCALA
Tel. 323535
Matinée Hs. 15:30 Tanda Hs. 19:00 y Noche Hs. 21:30: LOS SAQUEADORES.

LA PAZ
Tel. 325533
Matiné Hs. 16:00 Tanda Hs. 19:00 y Noche Hs. 21:30: UN MUNDO PERFECTO (mayores 14 años).

UNIVERSO
Tel. 342660
Matinée Hs. 15:30 Tanda Hs. 19:00 y Noche Hs. 21:15: MI FUTURO YERNO (mayores 14 años) y El Mundo al Instante.

CINEMATECA BOLIVIANA
Tel. 325346
Matinée Hs. 16.00 y Tanda Hs. 19:30 1492: CHAPLIN y El Mundo al Instante.

MEXICO
Tel. 351205
Matinée Hs. 14:45 y Tanda Hs. 18:45: HE MAN en LA VENGANZA DE SKELETOR y EL MACHO.

MONUMENTAL ROBY
Tel. 362135
Matinée Hs. 15:30 Tanda Hs. 18:45 y Noche Hs. 20:45: ROBOCOP 2.

ESMERALDA
Matinée Hs. 14:30: Tanda Hs. 18:30: EL ULTIMO MUNDO CANIBAL - CONTACTO FINAL y VIAJE INFERNAL.

LIBERTAD
El Alto
Matinée Hs. 14:30 y Tanda Hs. 18:30: LA SASINA y SILVESTER STALLONE DEMOLEDOR.

ROXY
Funciones continuadas desde horas 14:30: TOQUE DE MUERTE y FUGA MORTAL

PLAZA
Funciones continuadas desde Hs.14:30: DRAGON y VIVEN.

MADRID
Tel. 357174
Matinée Hs. 14:45: ALADIN - JUNTOS PARA VENCER. Tanda Hs. 18:45: (programa triple) JUNTOS PARA VENCER - ALADIN - LOS 3 NINJAS.

IMPERIO
Tel. 340451
Matinée Hs. 14:45: LOS PEQUEÑOS KARATECAS II - EL ZORRO. Tanda Hs. 18:30: NINJA AMERICANO II - LOS PEQUEÑOS KARATECAS II

el detalle que faltaba

justo y franco

fulmine

picapiedra

MUNDO Institucional

PERIOLIBROS.- *Con motivo de la llegada a Bolivia del director de Periolibros, el intelectual peruano Germán Carnero que se desempeña como representante de la UNESCO en México, la directora de PRESENCIA, Ana María de Campero, ofreció un pequeño cóctel.*

En las fotografías el agasajado y algunos de dos. A la derecha: Werner Gutentag, representa Fondo de Cultura de México, junto al representa UNESCO en Bolivia, Ives de Menorval, Germán y Ronald Grebe. A la izquierda: Nora y Luis Beltrán, junto a Germán Carnetro y María Cas

OTROS MOMENTOS *del cóctel ofrecido por Presencia permiten observar al embajador de México, Enrique Fernández Zapata; Werner Gutentag, y al embajador del Perú, Javier Gonzales Terrones. Asimismo -a la izquierda-*

asoma Lupe Andrade que conversa con con Antonio Velasco vocal del Directorio de PRESENCIA, en tra Claros, directora de la Galería Emusa, Juan C Soruco y Mario Ríos departen amablemente.

Cámaras Junior de Bolivia

Con una Sesión de Honor, la Asociación Nacional de Cámaras Junior de Bolivia (A.N.C.J.B.) realizó la transmisión de mando 1994. Dicho acto se cumplió la noche del pasado sábado en los salones del Club de La Paz, convocando a los socios e invitados especiales a un encuentro de rigurosa etiqueta.

FARMACIAS DE TURNO
327245 *Las 24 horas*

CRUCIGRAMA DE HOY

Por Luis Campos

HORIZONTAL
1 Descanso, en Crestview
5 Pómulo
10 Pacto: inglés
14 Roturar
15 Huno que fue rey
16 Campo
17 Maravillosos; prodigiosos
19 Poca cosa; casi nada
20 Ganga; oportunidad
21 __ de otro costal (cosa diferente)
23 Actriz __ Roldán
24 Saurio con púas
25 Actriz __ Palma
28 Pequeñísima
31 Persona domiciliona
32 Tinto o de mesa
33 Actor __ Baldwin
34 Duración ilimitada: Poético
35 Hablan
36 Dios de la Guerra
37 Se atemoriza
39 Despido: esp. - Eco: ing.
40 Persiga; hostigue
42 Traición
44 Orillas de la calle
45 Anhelo; aspiración
46 Derrumbe
47 Coger con las manos
49 Despedía rayos
53 Observe: esp. - Fango: ing.
54 Cítolas del molino
57 Nación
58 Termine
59 Dinero de Giuseppe
60 C. de España (Gerona)
61 Tachen; subrayen
62 Poeta griego antiguo

VERTICAL
1 Ramillete
2 Actor __ del Castillo
3 Aposento
4 Posterior; último
5 Ejercicio del maromero
6 Sin vigor
7 Flor de
8 ¿Quién habla?
9 Filme de A. Kurosawa
10 Ama; dueña
11 Labrador; cultivador
12 Cerdas del caballo
13 Tenga los
18 Solozzan
22 Boxeador Muhammad
24 Actor Sal __
25 Membrana del pez
26 Ras
27 Pariente del camello
28 Felicidad
29 De la tea
30 Asperos y picantes
32 Defecto moral
35 Pasarse al enemigo
38 Punto

SOLUCION ANTERIOR

servicios

Teléfonos de urgencia

PRESENCIA, Tels. 372340-44.
DIRECCION NAL. DE INVESTIGACION, Tel. 356124.
ESTACION CENTRAL, Tel. 373068 - 69
BUSCAMOVIL, Central Maestra Tel. 320644.
INSTITUTO NACIONAL DE FARMACO-DEPENDENCIA (INIF), Tel. 356484
Atención las 24 horas del día.
H. MUNICIPALIDAD DE LA PAZ
TELÉFONO DEL RETEN, Tel. 371233;
RETEN DE EMERGENCIA, Tels. 375266 y 371236;
COTEL Reclamos Tel. 113 **INFORMACIONES** Tel. 104; **SEÑORITA HORA** Tel. 117 y **LARGA DISTANCIA EXTERIOR,** Tel. 356700. Interior Tel 101; **INFORMES,** Tel. 350211
HOSPITAL DE CLINICAS, Maternidad Tel 376472
TRANSITO, Tel. 371224 y 371220
ASISTENCIA PUBLICA, Tel. 118 - 371233
MATERNIDAD Tel. 314414
NEUROCIRUGIA, Tel.320728
PENSIONADO, Tel. 322823
BOLIVIAN POWER Co. Ltda.
RECLAMOS, Tel. 354357
BOMBEROS, Tel. 378468 - 378469 - 119
HOSPITAL DE CLINICAS CENTRAL. Tel. 376472
ATENCION DE PARTO DOMICILIARIO, Tel. 360700.
RADIO PATRULLA, Tel. 110.
AASANA, (Aeropuerto Informaciones) Línea Piloto, Tel. 810122.
SAMAPA, Tel. 311222.
A. T. I. Asistencia Telefónica Inmediata, Tel. 390021.

Farmacias de turno

ZONA CENTRAL.-

NIÑO DE PRAGA II Av. 16 de Julio 1566 Edif. 16 de Julio	366689
SAN PABLO c. Figueroa 790	377375
MAYRA c. Colón 900 esq. La Bandera	354665
PROGRESO Av. Manco Kápac 280 frente Estación Ferrocarril	362689
ZONA SOPOCACHI Y SAN PEDRO	
MADAME CURIE 20 de Octubre Edif. Las Palmas	320280
ISABEL LA CATOLICA Av. Arce 2529	356498
SR. DE QUILLACAS Av. 20 de Octubre 1668	340681
ZONA MIRAFLORES	
MEDITODO Av. Saavedra 2224	343331
TREBOL Av. Simón Bolivar 1984	392268
BERNARDO Plaza Villarroel 140	360446
TAURO Av. Las Américas Calle 9 - Villa El Carmen	---
ZONA VILLA COPACABANA Y SAN ANTONIO	
VIRGEN DE COTOCA c. Tito Yupanqui - V.Copacabana	320233
SAN PEDRO 31 de Octubre 1870 - V.San Antonio	332248
ZONA CEMENTERIO-BUENOS AIRES YTUMUSLA.-	
NTRA.SEÑORA DE LA PAZ Av. Buenos Aires 1148	----
CENTRAL Tumusla 779	393007
NIÑO JESUS Av. José M. Asín 698	390128
SAN JUDAS TADEO c. Santa Cruz 547	362705
ALELUYA Max Paredes esq. Sagárnaga 906	352320
ZONA OBRAJES Y ALTO OBRAJES	
SEGUENCOMA Av. Ormachea esq. c. 10	782881
ZONA CALACOTO, ACHUMANI E IRPAVI	
PRACTICA Torre 1 - Los Pinos entrada 3	793315
COLONIAL Av.Montenegro 1295 - San Miguel 793620	
GLORIA Av. Gral.García Lanza esq. 16 - Achumani	796717
FLEMING c. Villegas 6893 Irpavi	793299

El tiempo (boletín meteorológico)

Martes 25 de enero de 1994

TEMPERATURAS PRONOSTICADAS

	MAX	MIN
Cobija	29.0	22.0
Riberalta	33.0	23.0
Rurrenabaque	32.0	23.0
Trinidad	32.0	24.0
S.I. de Velasco	33.0	23.0
Santa Cruz	30.0	23.0
Cochabamba	28.0	12.0
Sucre	23.0	11.0
Camiri	34.0	22.0
Potosí	-	-1.5
Charaña	17.0	4.0
Oruro	17.0	6.0
Puerto Suárez	35.0	25.0
Tarija	30.0	18.0
Yacuiba	35.0	21.0
La Paz		
Zona Central	19.0	8.0
El Alto	15.0	4.0

PRONOSTICO PARA HOY

CIUDAD DE LA PAZ.- Presentará cielo nuboso con bancos de niebla matinales, chubascos de lluvia después del mediodía, vientos débiles de dirección variable y poco cambio de temperaturas.

ALTIPLANO, CORDILLERA Y VALLES.- Presentarán cielo nuboso con chubascos de lluvia en horas de la tarde, vientos débiles a moderados de dirección variable y poco cambio de temperaturas.

LLANOS ORIENTALES Y BENI NORTE.- Presentarán cielo nuboso con chubascos y tormentas eléctricas aisladas después del mediodía, vientos moderados del NOROESTE y poco cambio de temperaturas.

TEMPERATURAS PRONOSTICADAS

CIUDAD	MINIMA	8.0	°C
	MAXIMA	19.0	°C
EL ALTO	MINIMA	4.0	°C
	MAXIMA	15.0	°C

Viajes

SALIDAS

A Oruro: todos los días, a Hs. 5:30; 6:30; 7:30; 8:00; 8:30; 9:00; 9:30; 10:30; 11:30; 12:00; 13:00; 13:30; 14:00; 15:30; 17:00; 17:30; 18:00; 19:30; 20:00; 20:30; 21:00.
A Cochabamba: todos los días, a Hs. 8:00; 8:45; 9:00; 13:00; 19:30; 20:00; 20:15; 20:30; 21:00.
A Santa Cruz: todos los días, a Hs. 8:30; 8:45; 9:00; 13:00; 20:00; 20:15; 20:30; 21:00.
A Sucre: todos los días, a Hs. 8:30; 18:00 y 20:00.
A Potosí: todos los días, a Hs. 18:00; 18:30; 20:15.
A Montero: todos los días, a Hs. 9:00; 20:15; 20:30.
A Trinidad: todos los días, a Hs. 20:00.
A Arica: martes y viernes a Hs. 5:30.
A Tacna: domingos y jueves a Hs. 6:30.
A Llallagua: todos los días, a Hs. 19:00.
A Villazón: todos los días, a Hs. 18:30.
A Tarija: martes, jueves y sábado a Hs. 17:00.

Informaciones
Tel. 367275 - 367276
Empresas de Transporte interdepartamental e internacional de pasajeros

Transporte Korilazo	Tel: 323810
Transporte Aroma	Tel: 375449
Pullman Nobleza	Tel: 361427
Pullman Avaroa	Tel: 327096
Transporte Copacabana	Tel: 340461
Pullman Bolivia	Tel: 355854
Urus Imperial	Tel: 350793
Flota El Dorado	Tel: 359153
Flota San Francisco	Tel: 378084
Flota Concordia	Tel: 354612
Flota Panamericana	Tel: 371119
Flota Urkupiña	Tel: 353214
Transporte San Lorenzo	Tel: 328911
Transportes Cisne	Tel: 361321
Transportes La Paz	Tel: 377443

LLOYD AEREO BOLIVIANO SAM

SALIDAS		LLEGADAS	
VLO. 933 SANTA CRUZ	Hrs. 07:30	VLO. 800 COCHABAMBA	Hrs. 07:20
VLO. 933 BUENOS AIRES	Hrs. 07:30	VLO. 903 MIAMI	Hrs. 08:30
VLO. 933 ASUNCION	Hrs. 07:30	VLO. 903 MANAOS	Hrs. 08:30
VLO. 801 COCHABAMBA	Hrs. 08:05	VLO. 903 SANTA CRUZ	Hrs. 08:30
VLO. 967 SANTIAGO	Hrs. 09:30	VLO. 918 SANTA CRUZ	Hrs. 10:35
VLO. 1967 ARICA	Hrs. 09:45	VLO. 918 COCHABAMBA	Hrs. 10:35
VLO. 918 LIMA	Hrs. 11:40	VLO. 1966 ARICA	Hrs. 12:15
VLO. 753 SUCRE	Hrs. 12:45	VLO. 754 SUCRE	Hrs. 13:15
VLO. 753 TARIJA	Hrs. 12:45	VLO. 917 LIMA	Hrs. 16:40
VLO. 1966 SANTA CRUZ	Hrs. 13:00	VLO. 966 SANTIAGO	Hrs. 18:30
VLO. 917 COCHABAMBA	Hrs. 17:40	VLO. 816 SUCRE	Hrs. 18:35
VLO. 917 SANTA CRUZ	Hrs. 17:40	VLO. 816 TARIJA	Hrs. 18:35
VLO. 904 SANTA CRUZ	Hrs. 19:30	VLO. 816 COCHABAMBA	Hrs. 18:35
VLO. 904 CARACAS	Hrs. 19:30	VLO. 934 BUENOS AIRES	Hrs. 21:20
VLO. 904 MIAMI	Hrs. 19:30	VLO. 934 ASUNCION	Hrs. 21:20
VLO. 966 COCHABAMBA	Hrs. 19:40	VLO. 934 SANTA CRUZ	Hrs. 21:20

LLOYD AEREO BOLIVIANO S.A.M. INFORMES ADICIONALES A LOS TELEFONOS:
LA PAZ 367711-13 371020-27 | COCHABAMBA 50740 - 50745 50750 | SANTA CRUZ 344411 344357

AeroSur
COMPAÑIA BOLIVIANA DE TRANSPORTE AEREO PRIVADO S.A.

SALIDAS			LLEGADAS		
DESTINO	HORA DE SALIDA	No.DE VUELO	ORIGEN	HORA DE LLEGADA	No. DE VUELO
CAMIRI	13.15	125/406	CAMIRI	12.45	303/126
COBIJA	12.15	809/720	CAMIRI	20.35	405/108
COCHABAMBA	09.05	103	COBIJA	18.55	721/810
COCHABAMBA	12.30	111	COCHABAMBA	09.00	102
COCHABAMBA	18.30	127	COCHABAMBA	15.45	110
GUAYARAMERIN	12.15	809/718	COCHABAMBA	19.45	112
MAGDALENA	12.15	809/524	GUAYARAMERIN	18.55	719/810
POTOSI	09.15	801	MAGDALENA	18.55	525/810
PUERTO SUAREZ	12.30	111	POTOSI	11.45	800
PUERTO SUAREZ	13.15	125/111	PUERTO SUAREZ	19.45	112
RIBERALTA	07.00	809/710	RIBERALTA	18.55	711/810
SAN BOJIA	07.00	809/501	SAN BOJIA	18.55	502/810
SAN IGNACIO DE VELASCO	07.20	101/400	SAN IGNACIO DE VELASCO	20.35	401/106
SAN JOSE DE CHIQUITOS	07.20	101/206	SAN JOSE DE CHIQUITOS	20.35	207/106
SAN RAMON	12.15	809/534	SAN RAMON	18.55	525/810
SANTA ANA DEL YACUMA	07.00	809/522	SANTA ANA DEL YACUMA	18.55	523/810
SANTA CRUZ	07.20	101	SANTA CRUZ	08.35	100
SANTA CRUZ	09.05	103	SANTA CRUZ	09.00	102
SANTA CRUZ	12.30	111	SANTA CRUZ	12.45	125
SANTA CRUZ	13.15	125	SANTA CRUZ	15.45	119
SANTA CRUZ	18.30	127	SANTA CRUZ	19.45	112
SANTA CRUZ	20.15	109	SANTA CRUZ	20.35	108
SUCRE	09.00	143	SUCRE	11.40	144
TARIJA	13.15	125/130	TARIJA	17.45	132
TARIJA	16.15	133	TRINIDAD	08.45	807
TRINIDAD	07.00	806	TRINIDAD	18.55	810
TRINIDAD	12.15	809	YACUIBA	12.45	419/126
YACUIBA	07.20	101/310	YACUIBA	20.35	305/106
YACUIBA	13.15	101/304			

La Paz: Av. 16 de Julio 1607 Reservas: 371833 - Fax: 390457 | Cochabamba: Av. Ayacucho 170 Reservas: 28587 - Fax: 28385 | Santa Cruz: Calle Colón Esq. Av. Irala Reservas: 331008 - Fax: 326092

LanChile
CADA VEZ MAS ALTO

DIRECCION		CHILE A BOLIVIA			DIRECCION		BOLIVIA A CHILE		
DIA		LUN-MIE-VIE	MAR	DOM	DIA		LUN-MIE-VIE	MAR	DOM
VUELO		LA-078	LA-078	LA-076	VUELO		LA-119	LA-119	LA-119
EQUIPO		B-737	B-737	B-737	EQUIPO		B-737	B-737	B-737
CLASE		Y	Y	Y	CLASE		Y	Y	Y
SANTIAGO	Sa.	* 08:00	8:00	08:00	STA.CRUZ	Sa.	12:00	12:25	10:45
ANTOFAGASTA	Lu.		09:45		LA PAZ	Sa.	13:40	14:15	13:05
	Sa.		10:05		ARICA	Lu.	14:30	15:05	15:40
IQUIQUE	Lu.	* 10:10	10:45	10:10	IQUIQUE	Sa.	15:05	15:40	16:25
	Sa.	10:30	11:05	10:30		Lu.	15:25	16:00	16:55
ARICA	Lu.	* 11:05	11:40	11:05	SANTIAGO	Sa.	17:30	18:05	17:30
	Sa.	11:40	12:15	11:40		Lu.			
LA PAZ	Lu.	** 11:20	11:55						
STA CRUZ	Lu.			12:00					

* HORA DE CHILE ** HORA DE BOLIVIA
NOTA: Vuelo día martes vigente hasta el 25-Ene.94./ Itinerarios sujetos a modificaciones sin previo aviso

La Paz: Ed. 16 de Julio 1° piso Of. 104 Reservas: 390573 - 390583 Fax: 392051 Casilla 14313 | Cochabamba: Av. Ayacucho 112 Frente al correo central Tel: 24927 - 28650 Cas.: 5457 | Santa Cruz: Calle Libertad 144 Tels: 329347-335615-338268

Para tomar nota

Sergio Luna de compras.

El magnífico medio campista de The Strongest, horas antes al partido reciente con Blooming, afanoso se probaba poleras en los puestos del "mercado negro", mostrando preferencia por colores claros. Por lo que sucedió en el campo de juego, al parecer las compras que hizo le trajeron suerte y su equipo cada vez está más cerca de la ansiada clasificación para la Libertadores de América.

Dicho sea de paso el habilidoso futbolista cordobés está atravesando por un buen momento.

ooo

Otra iniciativa de la Secretaría Nacional del Deporte. La anticipaba el subsecretario Fernando Nurnberg. En un futuro se galardonará a los mejores programas deportivos de radio y televisión, además del reportero más destacado y del reportaje sobresaliente. La distinción tendrá varias categorías y será a nivel nacional."Es necesario este tipo de incentivos", sostenía la autoridad, a tiempo de dar cuenta que el proyecto se encuentra en proceso de elaboración.

ooo

El problema de las goteras en el estadio "Hernando Siles" es de vieja data.

Lo volvimos a comprobar el pasado domingo en oportunidad del partido entre The Strongest y Blooming.

Hacía rato que la lluvia había pasado, pero una hora después la gotera continuaba con la lógica incomodidad para la gente de un sector de preferencia, sin que sea ese el único sector afectado. En general hay otro. Es una pena, pero es una verdad incomorensible en un estadio relativamente nuevo como es el de Miraflores.

ooo

Para el domingo se tendrán que tomar las debidas previsiones para que no se repita lo que ha venido ocurriendo en las últimas jornadas de fútbol en Miraflores. Sin ir lejos, fue por demás notorio que el domingo hubo más gente de la que el club organizador (The Strongest) dio a conocer como dato oficial de asistencia. Ya puede imaginarse uno lo que podría suceder en el clásico del domingo, al que seguramente asistirán más de cuarenta mil personas como mínimo. Por eso el control en las puertas tiene que ser redoblado y estricto.

Retazos de la Liga

En los cinco últimos partidos, **Bolívar** no logró anotar más de un gol por cotejo; y en tres de esos encuentros sus jugadores no pudieron vulnerar la valla adversaria.

ooo

El otro equipo grande de La Paz, **The Strongest**, lleva trescientos quince minutos de arco invicto.

ooo

A esta altura del campeonato, **Víctor Hugo Antelo** resulta casi inalcanzable como goleador del certamen liguero de 1993. Arandia, González, y García están siete tantos detrás del jugador de San José.

En lo que concierne a **Arturo García**, totaliza 114 goles en la historia de sus actuaciones ligueras, y eso lo convierte en el décimo futbolista más efectivo de los campeonatos iniciados en 1977. (Se está acercando a Carlos Borja, que anotó 119 goles según nuestro cómputo.)

ooo

Dos resultados **(uno-cero y dos-uno)** son los más frecuentes de este campeonato, y cada uno de ellos se produjo en diecinueve oportunidades.

Plantel de Strongest. Hace 315 minutos la valla del equipo paceño que no es vencida.

Récord

Roma, 24 ene (EFE).- El Milán, líder de la Primera división italiana, ha batido un nuevo récord en la historia futbolística, aunque éste sea muy a su pesar, ya que ha cumplido un año sin que se le haya señalado un penal a su favor en los encuentros ligueros que ha disputado.

El Milán ha jugado 37 encuentros de Liga desde que el 24 de enero de 1993, en la decimoséptima jornada de la pasada campaña, en un partido contra el Génova le fuera señalado un penalti a favor por el colegiado boloñés Mauro Filicani.

En ese encuentro, en el minuto 78, el montenegrino Dejan Savicevic dio el triunfo a su equipo por 1-0 tras batir al meta Giampaolo Spagnulo, al ejecutar el que, de momento, es el último penalti señalado a favor del Milán en la Liga. La curiosa cifra de 3.330 minutos que lleva el Milán sin ver como un colegiado italiano le pita una pena máxima favorable es, aún, más destacable si se tiene en cuenta que el equipo milanista lleva en el liderato de la clasificación (menos una jornada) desde octubre de 1991.

Además, el Milán es, sin duda, el equipo que más pisa el área rival, especialmente en la temporada 1992-93; incluso en la actual, pese a tener una cierta sequía goleadora, es el equipo que más disparos ha lanzado contra la meta rival.

Podría volver

PARIS, enero 24 (Reuter).- El actual campeón de Formula Uno Alain Prost, quien anunció su retiro luego de conquistar el título la temporada pasada conduciendo para la escudería Williams, dio hoy una clara señal de que podría volver a la actividad.

Alain Prost

En declaraciones al diario francés Le Parisien dadas a conocer antes de su publicación el martes, Prost comentó sobre una encuesta realizada por el periódico acerca de su posible regreso al circuito y al equipo McLaren, "Desde que empezaron a circular los rumores sobre mi posible retorno me he estado preguntando que pensaría la gente. Ahora, gracias a Le Parisien lo sé y, lo que es más, me siento respaldado", dijo el piloto francés.

"He notado con agrado la reacción positiva del público francés", señaló. El estudio de la publicación indica que el 54 por ciento de la población está a favor de que Prost intervenga en el campeonato 1994.

"Sin embargo, por el momento no puedo ir más adelante en mis planes para 1994. Cualquier decisión final, para la cual no hay un plazo determinado, sé que no será fácil", expresó el corredor.

En 1992, Prost se tomó un año de descanso de la Fórmula Uno luego de competir para Ferrari, pero regresó en 1993 para ganar su cuarto título mundial con Williams.

En este día... 25

DE NUESTRAS FIGURAS:

ARRAYA, VICENTE: Memorable arquero de varios equipos y nuestro Seleccionado. Falleció en noviembre de 1992.

BANEGAS, ALFONSO: Dirigente vinculado a Oriente Petrolero.

CASTRO, OSMAN: Entrenador cruceño de fútbol.

CAZURIAGA, MILENKA: Voleibolista que integró el equipo de San Antonio.

CUENTAS, PABLO: Piloto paceño de automovilismo.

FERNANDEZ, JUSTINO: Jugador chuquisaqueño de futsal.

GANTIER, CRISTIAN JOAQUIN: Futbolista chuquisaqueño que jugó en La Paz.

LUNA, JUAN ANTONIO: Destacado atleta (fondista) paceño.

OLAGUILVEL, WALTER: Futbolista de La Paz. Jugó en Chaco.

PATIÑO, MARCELO: Golfista de Santa Cruz.

POL, ROGER: Futbolista que, como juvenil, estuvo ligado a Bolívar.

RAMOS, VICTOR: Fisioterapeuta paceño, vinculado al equipo de voleibol de San Antonio.

SANDI, PABLO ERNESTO: Futbolista tarijeño, del club Ciclón.

SUAREZ, ANA MARIA: Jugadora de básquetbol que fue una de las campeonas Bolivarianas hace 23 años.

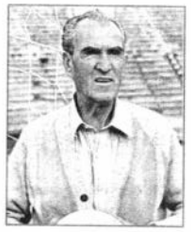

Vicente Arraya

TERAN, JUAN ANTONIO: Corredor cochabambino de karting, que fue campeón nacional.

VACA, RUBEN: Futbolista cruceño, de Oriente, Bolívar y otros equipos.

VIOLETTA, JOSE: Boxeador destacado de los años cuarenta. Fue campeón nacional.

DE NUESTRAS ENTIDADES:

Cumple ochenta años el Club Stormers de Sucre. Hace cuatro años fue fundada la Asociación de Deportes Ecuestres de La Paz.

DE UNA CELEBRACION:

Hace catorce años, cuando Tahuichi se coronó campeón continental en Buenos Aires, se determinó que esta jornada fuera el "Día del Fútbol Infantil", y también el "Día del Deporte de Santa Cruz".

DE LOS ANIVERSARIOS MUNDIALES:

GIANCARLO SACCO: Entrenador italiano de básquetbol.

EUSEBIO: Memorable figura del fútbol portugués, que integró en 64 ocasiones el seleccionado de su país. Goleador del Mundial 1966.

RODRIGO GOMEZ: Futbolista chileno de Universidad Católica.

BRUCE MURRAY: Jugador de fútbol de la selección de los Estados Unidos. Milita en el Millwall de Inglaterra.

GEORGES GRUN: Zaguero de la selección belga de fútbol y del Parma de Italia.

QUIRITO

"NO IREMOS DE RELLENO AL MUNDIAL"

Bolivia luchará sin complejos afirma Erwin "Platini" Sánchez

"BOLIVAR PERDIO POR CULPA DE SUS DIRIGENTES"

Dice ex-vicepresidente al comentar partido de Sucre

CID MARTINEZ BAJO 2 RECORDS EN EL CICLISMO

Cid Martínez batió ayer dos nuevos records nacionales de ciclismo.

CORREOS
EMPRESA DE CORREOS DE BOLIVIA

PRESENCIA del Deporte

La Paz, martes 25 de enero de 1994

EMS BOLIVIA
CORREO ULTRA RAPIDO
LOCAL NACIONAL INTERNACIONAL

LUIS GALARZA SEGUIRA EN EL ARCO

Dura crítica de ex-vicepresidente Lothar Kerscher

"BOLIVAR PERDIO EN SUCRE POR CULPA DE LOS DIRIGENTES"

"Nunca se debió viajar en un charter considerando la importancia del partido". Advierte: "esto nos puede costar el tri-campeonato".

Bolívar perdió en Sucre frente a Independiente Petrolero "por culpa de sus dirigentes, no porque el equipo haya jugado un mal partido".

La opinión corresponde al ex-vicepresidente de la entidad, Lothar Kerscher, quien durante cuatro años ocupó también la gerencia.

Según Kerscher, "la delegación nunca debió viajar en un vuelo charter considerando la importancia del partido" y "como lo ha hecho siempre, lo más propicio era que vaya un día antes, en un vuelo regular".

"Estos dos puntos perdidos pueden quitarnos la opción de ser tri-campeones y considero que es un acto irresponsable de quienes programaron el viaje", opinó.

Lothar Kerscher, muy molesto con la situación y apelando a su experiencia, "porque durante cuatro años he manejado estas cosas y siempre hemos tenido éxito", salió en defensa de los jugadores y comentó que "ellos no tienen la culpa".

Lamentó lo sucedido con el equipo, que tuvo que aguardar en el aeropuerto del TAM más de tres horas y luego viajar con demora para llegar sobre el límite del cotejo, cambiando por completo la programación efectuada.

Durante la semana transcurrida, los dirigentes optaron primero por el charter, luego cambiaron de parecer y al final se decidieron por lo que habían pensando a un comienzo, debido a que los vuelos regulares no les ofrecían el número de espacios requerido.

"Si se hubiera hecho todo con las precauciones del caso, nada de esto habría ocurrido y a estal alturas estaríamos más cerca de obtener el tri-campeoanto", dijo.

Empero, dijo que "lo que se hizo me parece un absurdo" y comentó que "está bien que quieran cambiar las cosas, pero que las hagan bien y sin poner en riesgo las posibilidades, porque este es un equipo que cuesta mucho y que se ha preparado para salir campeón", finalizó.

Lothar Kerscher

PIDEN QUE PEÑA NO ARBITRE MAS

En Bolívar están enojados con el árbitro cruceño Pablo Peña, que dirigió el partido del domingo jugado en Sucre, con victoria para Independiente Petrolero.

En este sentido, la "Academia" solicitará a la Liga que Peña no dirija ningún otro encuentro de esta última fase del torneo "Mario Murillo" y elevará su protesta "por la mala actuación" del juez FIFA.

Los argumentos de los "celestes" serán documentados con un video de las principales acciones en la que se consideraron perjudicados por las decisiones de Peña.

En opinión de la gente de Bolívar, "Peña se inventó el penal" que derivó en la única conquista del partido "y, en cambio, no cobró dos infracciones claras contra nuestros atacantes".

"Ferrufino no cometió ninguna falta, el atacante se resbaló", dijeron en alusión a la acción del penal a favor de Independiente, y recordaron que "a Salaberry lo tomaron de la camiseta y le cometieron una clara infracción dentro del área cuando tenía posibilidades de gol y no dijo nada".

Bolívar considera que "los malos árbitros también tienen que ser sancionados" y, en este sentido, "vamos a pedir que no arbitre ningún partido más de este torneo".

Rimba, ausente por amarillas

VOLVERA CRISTALDO ANTE ORIENTE

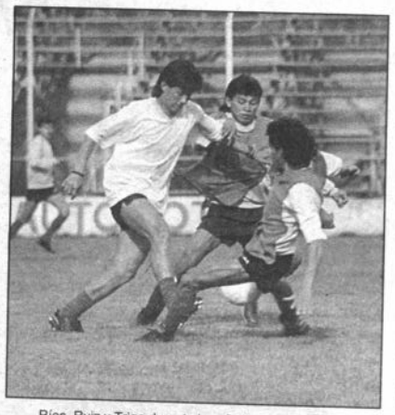

Ríos, Ruiz y Trigo durante la práctica cumplida ayer.

Sin Miguel Angel Rimba, que acumuló cinco tarjetas amarillas, pero con la reaparición de Luis Héctor Cristaldo, Bolívar recibirá mañana a Oriente Petrolero en partido a disputarse desde las 20:00 horas en el estadio Hernando Siles.

Esa será una de las variantes del equipo que dirige Luis Orozco, en tanto que se anuncia la presencia desde el vamos de Julio César Baldivieso, que en Sucre no alineó a partir del minuto inicial.

El campeón nacional, que el domingo cayó en la capital frente a Independiente Petrolero, reanudó en la víspera sus entrenamientos esperando al cuadro oriental, a quien está obligado a ganar para mantener sus aspiraciones de obtener el tri-campeonato.

No practicaron los defensas centrales Marco Sandy y Marcos Ferrufino, a raiz de unas contusiones, por lo que el cuerpo médico ha optado por hacerlos descansar, anunciando que hoy volverán al trabajo.

En todo cas, excepto Rimba que está inhabilitado, el resto de la plantilla estará a disposición del cuerpo técnico, incluído Eduardo Jiguchi, ya recuperado por completo de un problema en el aductor.

En lo que respecta a Cristaldo, el futbolista ha cumplido los cinco partidos de suspensión aplicados por el Tribunal de Justicia Deportiva de la Liga, y está habilitado para jugar.

Durante la sesión de la víspera, los jugadores que actuaron en Sucre hicieron un trabajo de recuperación, mientras que el resto efectuó una labor un poco más intensa.

Previamente, el cuerpo técnico y los jugadores hicieron un análisis del cotejo jugado en la capital y coincidieron en que aparte de fallar en la puntada final, el arbitraje nos les fue favorable y, en cambio, les perjudicó.

Para hoy se ha previsto una práctica de fútbol, en la cual Luis Orozco definirá el once titular que recibirá a los "verdolagas".

ENTRADAS ESTAN A LA VENTA

Bolívar ha puesto a la venta 33.500 entradas para el partido que jugará mañana frente a Oriente Petrolero en el estadio Hernando Siles, cotejo programado para las 20:00 horas.

Los boletos están a disposición del público desde ayer en la secretaría del club, de la calle Colón esquina Mariscal Santa Cruz.

En esa oficina continuará la venta hoy todo el día, mientras que se anuncia que mañana las entradas serán vendidas en las ventanillas del estadio Hernando Siles a partir de las 16:30.

La gerencia de la "Academia" confía en que agotará los boletos, toda vez que se trata de un partido trascendental para las aspiraciones de Bolívar, que está obligado a ganar para seguir aspirando a lograr el título de la presente temporada.

Para esta ocasión, los precios de las localidades no han sido modificados. La escala correspondiente es la siguiente:

Butaca numerada 25 bolivianos, preferencia 20, recta de general 12, curvas norte y sur 8 y niños 5 bolivianos para cualquier sector del escenario.

Por otro lado, se anunció que se están tomando todos los recaudos para que el público tenga las comodidades tanto para adquirir sus localidades como para el ingreso mismo a las graderías. A propósito, las puertas de acceso serán habilitadas a las 17:00 horas.

Super ECONOMICOS

VENDO EN COTOCA-SANTA CRUZ
SOBRE CARRETERA ASFALTADA HERMOSO TERRENO DE 2has. A SOLO 2$ M2. NO PIERDA ESTA OPORTUNIDAD. REFERENCIAS. TELF. 427747. SANTA CRUZ
(20-29 ENE.)

NECESITAMOS
Vendedores con experiencia Graneros 128
(17-19 ENE.)

NECESITO DEPARTAMENTO
NECESITO DEPARTAMENTO, 3 dormitorios y dependencias. Preferentemente en zona sur o Miraflores bajo. Tel. (Hrs. oficina) 342545. Domicilio 783223.
(20-31 ENE.)

VENDO TERRENO EN COCHABAMBA
EN COCHABAMBA VENDO TERRENO EN AV. HEROINAS 1.500 m2, 2 GALPONES, 3 TIENDAS, VIVIENDA CON ABUNDANTE AGUA, ESPECIAL PARA TALLER O EDIFICIO. CAMIONETA FORD LARIAT XLT-250, CABINA Y MEDIA. MOD. 1990, 5.000 km. RECORRIDO (AMERICANA) REF. TELF (042) 25740. CASILLA 2502 COCHABAMBA
(13 -19 ENE.)

ENSEÑAMOS MATEMATICAS TELEFONO: 341599
(13-20 ENE.)

Cepillamos, plastificamos, parqueteamos 324180
(8-23 FEB.)

EXTRAVIO
Por extravío queda nulo RUC - 03860421.
(20-21 ENE.)

EXTRAVIO
POR EXTRAVIO QUEDA NULO RUC 06050450 12 - ENERO
(20-21 ENE.)

ATENCION
EN SANTA CRUZ VENDO TERRENO DE 577 M2 EN EL BARRIO RESIDENCIAL CALIFORNIA EN $us. 19.000. REFERENCIAS AL TELF. 427747. SANTA CRUZ.
(15-16 ENE.)

POR VIAJE
Vendo autoMercedes Benz referencias teléfono 710253
(17-27ENE.)

ANULACION DE RUC
Por extravío queda nulo el RUC No. 03870013 de Appropriate Technology International (ATI).
Enero de 1994.
(20-23 ENE.)

POR EXTRAVÍO
Por extravío queda nula la Libreta de ahorro Nº 00-34-017088-9 de Mutual LA PRIMERA.
(20-21 ENE.)

Telexpress
SERVICIOS DE TELEFAX Y TELEX A CLIENTES REGISTRADOS
20 DE OCTUBRE Nº 2038 (Edif. Foncomin) P.B. - Of. 5
Telf. 350913 - La Paz
(23-30 ENE.)

PIANO ALEMAN

Piano Alemán "Rachals" de 1862 Vertical Negro $us 3.500
Telfs: 43662 Cbba. 392868 LPZ

VENDO
CONDOMINIO EN SANTA CRUZ
Hermoso condominio a estrenar, a precio especial hasta el 25 de enero. Tres dormitorios, piso alfombrado, living comedor, escritorio, patio con churrasquera, dependencias de empleada, en zona residencial y con todos los servicios de alcantarillado sobre calle de asfalto. Tercer anillo Externo y Av. Las Palmeras. Excelente inversión Tel 343388 y 333534 en horas de oficina y Dom. 464143
(17-22 ENE.)

CAJAS FUERTES
Diferentes tamaños con clave. Servicio garantizado. Ref. Illimani 1654 tel 355589.
(25-30 MARZO.)

EXTRAVIO
Por extravío queda nulo el RUC Nº 003300383 perteneciente a Gonzales Ltda.
(25-28 ENE.)

VENDO-ALQUILO
FRENTE CERVECERIA VIACHA VENDO-ALQUILO CASA TELEFONO 814044.
(12-20 ENE.)

PARA NICHO
Vendo Bs. 400.- marco bronce, vidrio triple, imagen bronce con mármol. Crespo 2281 - timbre café.
(20-21 ENE.)

ANTICRETICO
Ofrezco en Anticrético una habitación para persona sola, calle Abdón Saavedra Nº 1944, Sopocachi Alto
(9-20 ENE.)

¡¡¡Lilica Ripilica!!!
Necesito vendedoras con capital propio para esta afamada línea. Por favor llamar a Santa Cruz en horas de oficina al teléfono (03) 526260 y por las noches al 360859 y preguntar por la Sra. Giovanna.
(9-10 ENE.)

EXTRAVIO
Por extravío queda nulo el carnet y certificado de contribuyente con RUC. 0 0 5 2 4 1 7 3 (POTOSI)
(25-26 ENE.)

EXTRAVIO
POR EXTRAVIO QUEDA NULO EL RUC. Nº 02263225 DE CARLOS MALDONADO (ORURO)
(25-26 ENE.)

ELECTRICISTA
A domicilio Teléfono 359187
(17-28 ENE.)

EMPLEADA DOMÉSTICA
Necesito 327447 - 353735

VENDO-ALQUILO
Edificio vendo, alquilo o doy en anticrético 2.200 mts2. 327447-353735.
(12-20 ENE.)

EXTRAVIO
Por extravío de libreta ahorro del Bco. La Paz Nº Cta. 040103001775 queda nulo.
(20-23 ENE.)

VENDO MINI GIMNASIO
Mancuernas - barras - platos bicicleta estacionaria - remo banquetas - tablas y equipo abdominales y mesa profesional de ping - pong Ver todos los días solo de 8 a 9 de la mañana _ Víctor Sanjinés 2681
(17-20ENE.)

COCINERO
Se necesita con urgencia vhef - cocinero con excelente culinaria para Oruro. Buena remuneración Referencias fono 54114 casilla # 563
(17-23 ENE.)

EXTRAVIO
POR EXTRAVIO QUEDA NULO EL RUC. Nº 03006887 DE LA Sra: HORTENCIA LINARES DE RAMOS. (Oruro)
(11-12 ENE.)

PERUANOS
VERANO EN ILO POCAS VACANTES. INSCRIPCIONES CAMPERO Nº 19 Of.10, SALIDA 21 -1 - 94
(11-16 ENE.)

VENDO COCINAS ELECTRICAS
"ELECTROLUX" COCINAS ELECTRICAS SUECAS LEGITIMAS. SEMI-NUEVAS. REGALO A 700 DOLARES, (NUEVAS EN TIENDA 1.500 DOLARES). EN COCHABAMBA ABAROA Nº S-0293 TELF: (042) 49807 (LLAMAR DE LUNES A SABADO DE 8 A 12 A.M.)
(13-18 ENE.)

EXTRAVIO
POR EXTRAVIO QUEDA NULO EL CARNET Y CERTIFICADO DE CONTRIBUYENTE CON RUC. Nº 02101145.
(12-18 ENE.)

Albañil pintor. Refacciones 390400.
(20-25 ENE.)

SECRETARIO EJECUTIVO
Se precisa un secretario ejecutivo con experiencia. Para una Cooperativa Aurifera. Fono. 371704.
(21-24 ENE.)

EXTRAVIO
POR EXTRAVIO QUEDA NULO EL CERTIFICADO DE CONTRIBUYENTE CON RUC Nº 03006757 DE LA SRA ALICIA VALVERDE DE VALDEZ
(17 ...E.)

EXTRAVIO
POR EXTRAVIO QUEDA NULO EL CARNET CON RUC. 6702139 DE LA Sra. VITALIA GARCIA ANTEZANA.
(15-16 ENE.)

EXTRAVIO
Por extravío queda nulo el RUC Nº 00240914
(15-18 ENE.)

EXTRAVIO
POR EXTRAVIO QUEDA NULO EL RUC Nº 00487524 DEL Sr. JONHY FLORENCIO ALCONS MAMANI
(17-19 ENE.)

ESPEJO FRANCES

Espejo Francés "Biselado" 0.80 X 1,45 mts. $us 1.700
Telfs: 43662 Cbba. 392868 LPZ

EXTRAVIO
Se anula el RUC Nº 03721722 del Centro Otorrinolaringológico Ríos Bravo, por extravío.
(15-16 ENE.)

VENDO
SE VENDE AUTOMOVIL MERCEDES BENZ MODELO 61 EN MUY BUEN ESTADO REFERENCIAS AL TELF: 52510 (ORURO).
(9- 10 ENE.)

COMPRO
SOPOCACHI COMPRO TERRENO PEQUEÑO 340997
(15-22 ENE.)

POR EXTRAVIO QUEDA NULO EL RUC 5201255
(13-17 ENE.)

NECESITO NIÑERA
Niñera necesito (Cholita) buen sueldo. Ref. 351265 - Plaza San Francisco Nº 498
(13-18 ENE.)

Sopocachi Anticrético $us. 2.600
Sopocachi Anticrético $us. 2.600 Transfiero garaje cerrado, entrada por puerta calle por seguridad, para auto particular. Crespo 2281-Timbre café.
(20-21 ENE.)

BUSCAPERSONAS COMPRO
Buscamóvil-buscapersonas **compro 353735-327447.**
(15-18 ENE.)

invierta poco GANE mucho anunciando en los economicos de Presencia, ¡usted Gana!

PRESENCIA

Matutino Líder en Circulación Nacional

36 AGENCIAS propias y 32 SUB-AGENCIAS cubren todo el territorio nacional y dos agencias internacionales.

AGENTES Y CORRESPONSALES

LA PAZ
Oficina Matriz
Av. Mariscal Santa Cruz 2150
Tel. 372040-41-42-43-44
Fax. 591/040-379522 Casilla 3278

COCHABAMBA
Calle Ecuador Nº 287
Tel. Fax. 042-54002
Corresponsal: Sr. Carlos Krings F.
Agente: Sr. Jaime Medina

ORURO
Edif. Cámara de Comercio
Tel. 052-51725
Corresponsal: Sr. Jorge Lazo
Agente: Sra. Maritza Valverde

POTOSI
Plaza Alonso de Ibáñez Nº 5
Tel. 062-22602
Corresponsal: Sr. Guido Romay
Agente: Sr. Guido Romay

SUCRE
Calle Ayacucho Nº 9
Tel. 064-22115
Corresponsal: Sr. Sixto Valdez
Agente: Sra. Reina Chávarro

TARIJA
Calle Bolívar Nº 0-348
Tel. 066-22125
Corresponsal: Sr. Eduardo Trigo
Agente: Sra. Silvia de Trigo

TRINIDAD
Joaquín de la Sierra Nº 71
Tel. 046-21227
Corresponsal: Sr. Juan Carlos Zenzano
Agente: Sra. Adriana de Mendoza

SANTA CRUZ
Calle Independencia Nº 387
Tels. 345666 - Fax 327535
Corresponsal: Sra. Maggy Talavera y Sra. Eliette Dandavaro
Agente: Sr. Antonio Peñaloza

Anunciar en PRESENCIA es anunciar en el País!

Super ECONOMICOS

Tarifas SOLO 50 Centavos por palabra

URGENTE
AL CORONEL JULIO TAPIA CRESPO, COMUNICARSE CON SUS FAMILIARES EN SANTA CRUZ. TELEFONO - 325133. SANTA CRUZ
(19 -21 ENE.)

VENDO
Vendo garzonier para 2 personas 793310 - 328350
(19-20 ENE.)

VENDO
Equipo de Rayos X portátil vendo marca SHIMADZU Ref. Telf. 40972 en Cochabamba.
(22-25 ENE.)

VENDO
VENDO EN COCHABAMBA PEQUEÑA CASA CON TODAS LAS DEPENDENCIAS Y AMPLIO JARDIN DIRECCION MARIANO MENDEZ Nº 2269 (ZONA MIRADOR) REF. TELF. 90053.
(22-25 ENE.)

EN COCHABAMBA VENDO
EN COCHABAMBA VENDO HERMOSA CASA DE 2 PLANTAS, 2 GARAJES EXTERIORES, 1 INTERIOR, JARDIN Y ARBOLES FRUTALES, living COMEDOR COCINA PISO MARMOL, 4 BAÑOS, 6 DORMITORIOS, ROPEROS EMPOTRADOS, 1 SUITE, 1 ESCRITORIO, 1 AMBIENTE AMPLIO, 1 TERRAZA PANORAMICA, DPTO. EMPLEADA, SUPERFICIE 514 MTS. $US. 140.000.00 EN LA MEJOR ZONA RESIDENCIAL AV. TADEO HAENQUE 1738 REF. LA MISMA (TELF. 80418).
(22- 27 ENE.)

VENDO EN SANTA CRUZ
10.000 M2 EN PARQUE INDUSTRIAL SOBRE CUARTO ANILLO ASFALTADO 25 $ EL M2. OFICINAS DE 100 M2 PLENO CENTRO A ESTRENAR 33.000 $ Y 45.000 $. REF. TELF: 333583.
(21-24 ENE.)

VENDO EN COCHABAMBA
EN COCHABAMBA, VENDO CASA 3 DEPARTAMENTOS, JARDINES, 879 M2 EXCELENTE LOCACION: SUCRE ENTRE OQUENDO Y PLAZA SUCRE, FRENTE UMSS $US. 150.000 Telf. 042-23217 (COCHABAMBA).
(21-25 ENE.)

VENDO EN SANTA CRUZ
SE VENDE UN MOTOR, PARA MICRO DODGE 400. STANDARD-EN $ 150. REFERENCIAS AL 525303.
(23-26 ENE.)

EXTRAVIO
POR EXTRAVIO QUEDA NULO EL CERTIFICADO DE INSCRIPCION, CARNET DE CONTRIBUYENTE, TALONARIOS DE FACTURAS Nº 000001 - 000200, LIBROS DE COMPRA Y VENTAS CON RUC. 01243541 DE COMERCIAL "CUENCA" DE FREDDY CUENCA. ORURO
(21-23 ENE.)

VENDO

CASA NUEVA DE TRES DEPARTAMENTOS ALTO SEGUENCOMA CALLE 16 Nº 220 ENTRADA A LOS BLOQUES DE SAN IGNACIO.
(23-2 FEB.)

VENDO
Vendo departamento a estrenar Alto Obrajes 3 dormitorios asoleados 793310 - 328390.
(19 -20 ENE.)

REQUERIMIENTO PROFESORES
IGLESIA EVANGELICA LUTERANA, requiere PROFESORES de GRADO y TECNICOS; Ciclos: Pre-Básico y Básico para Rosas Pampa El Alto. Informaciones Fono. 369156.
(19-21 ENE.)

EXTRAVIO
Por extravío queda nulo el carnet y certificado de inscripción del Sr. Miguel Johnny Dueri Saba RUC 01840913.
(22-23 ENE.)

CASA EN VENTA
Por motivo de viaje c/Alejandro Sardón Nº 618 Yungas Esq. Corrales.
(14 - 21 ENE.)

EN VENTA
En venta un auto Nissan. mini Bus Caravan de 15 pasajeros modelo 82 motor Z.20 Ref. Villa Tejada Av. Cívica, calle 8-9 Nº 55. $US. 4.000
(19- 20 ENE.)

EXTRAVIO
Por extravío quedan nulos los RUC 772574 y 772587.
(22-23 ENE.)

VENDO: MAYORISTAS Y MINORISTAS.
ZAPATILLAS, CHINELAS, SANDALIAS, CALZONES, PARA DAMAS Y NIÑAS: IMPORTADAS. GRAN LIQUIDACION: MAS BARATO QUE EN IQUIQUE. REF: POTOSI Nro. 342. TELEFONO: 360470. SANTA CRUZ.
(22-24 ENE.)

ALQUILO
Alquilo departamento 3 dormitorios, living, comedor. San Pedro 793310 - 328390.
(19-20 ENE.)

ALQUILO
Alquilo tienda trastienda con oficinas 20 de Octubre Landaeta 793310 - 328390.
(19 - 20 ENE)

EN VENTA
En venta por Ocasión un lote de terreno 200 mts2 en Unión Catalina Preguntas Ref. Villa Fátima Calle Virgen del Carmen Nº 449
(6 -10 ENE.)

EXTRAVIO
Extravío Libreta de Ahorro Cta. Nº 40101111611 Banco La Paz.
(22-25 ENE.)

Mesa de Billas
Nueva Reglamentaria con todos sus accesorios. Regalo a sólo 1.000 Dólares. Teléfono 362137.
(22-23 ENE.)

ANTICRETICO
dos locales comerciales construcción nueva frente "Surtidor "VICTORIA" calle 12 Nº 145 entre carretera Alto La Paz Oruro y Av. Franco Valle Teléfono 812565
(16-23 ENE.)

VENDO
Tarija vendo Terreno
12.300 M2. Zona San Jorge (costado Aeropuerto) ciudad de Tarija-Papeles en orden. Ref. Telf. (066) 31920 - (066) 42528 - (066) 42723.
(22-25 ENE.)

VENDO
VENDO AUTO TOYOTA CROWN
MOD. 86, 70.000 Km., AUTOMATICO, O PERMUTO POR VAGONETA TOYOTA LAND CRUISER, OFERTA 8.600 $US. TEL. 791714, 8:00 A 14:00 Hrs.
(22-23 ENE.)

ALQUILO
Alquilo casas Calacoto 4 dormitorios 793310 - 328390.
(19 - 20 ENE)

VENDO
Vendro preciosas casitas nuevas Achumani 793310 - 328390.
(19 - 20 ENE)

VENDO
Vendo casas La Florida, Calacoto - Achumani - Cota Cota. 793310 - 328390.
(10 - 20 ENE.)

TERMITAS

Las erradicamos definitivamente prevención de casas en construcción combatimos tijeretas y todo insecto "CETET" Compañía Exterminadora de Termitas y Turiros.
Fono. 353208 pronto en Cochabamba.
(19-21 ENE.)

POR EXTRAVIO
Queda nulo el RUC Nº 04484051 del Señor Jesús Vargas.
(19-23 ENE.)

EXTRAVIO
Por extravío queda nulo el RUC Nº 03926882
(23-25 ENE)

DEMOLICIONES
Hacemos demoliciones de casas, recibimos como pago el material a recuperarse, 328084 - 326940
(5-8 ENE.)

ATENCION MAYORISTAS
Intercontinental S.R.L. distribuye tradicao y cafe globo brasileros Optimos precios Ref. Telefonos 366362 y 366563 horario de oficina Santa cruz de la sierra
(17-23 ENE.)

Salón de Fiestas Las Haddas
400 personas
Matrimonios, prestes, bautizos, cumpleaños, recepciones, conferencias de lunes a jueves 50% de descuento.
Terrazas esquinas Unduavi y Aparicio 327447 - 353735.
(19 - 26 ENE.)

ESPECTACULAR OFERTA
Computadoras 386 DX40 desde $us. 850.- 1 año de garantía, mantenimiento. Ref.- Edificio 16 de Julio. Piso 14 departamento 02 (El Prado)
(23- 24 ENE)

EXTRAVIO
Vendo Toyota Corolla 91-92. Full equipo GL. 375859.
(19- 21 ENE.)

VENDO
Edificio vendo tiendas, locales, comerciales, departamentos a 5 años plazo al contado 10% descuento 327447 - 353735.
(19-26 ENE.)

POR EXTRAVIO
Por extravío queda nula la Libreta de Ahorro Nº 00813435-8 perteneciente al Banco Boliviano Americano.
(19- 22 ENE.)

EXTRAVIO
Por extravío queda nulo el cheque Nº 050741 Banco Nacional de Bolivia.
(21-22 ENE.)

Precios de fábrica
Rollos FAX
TELEX
SUMADORAS
REGISTRADORAS
INCOPA
Conchitas Nº 570 Telf.: 324382

invierta poco GANE mucho anunciando en los economicos de Presencia, ¡usted Gana!

Quiere asegurarse los dos puntos en Oruro

STRONGEST IRA "A GANAR"

"Vamos a ir a ganar, no nos guardaremos nada", dijo Jorge Sfeir, presidente del club The Strongest, sobre el encuentro que su equipo jugará mañana en Oruro contra San José.

Siempre optimista, el directivo manifestó que "en Oruro vamos a tratar de asegurar el pase a la Copa Libertadores de América con un resultado que no puede ser otro que la victoria".

Sfeir confía en su equipo y su capacidad.

Del encuentro del domingo, cuando goleó a Blooming, expresó que le gustó mucho el plantel "porque tal vez jugó uno de sus mejores partidos en esta fase final del campeonato".

Volviendo al encuentro de mañana, el directivo señaló que "será difícil, pero el equipo llegará bien preparado y dispuesto a ganar, no a otra cosa".

Por otro lado, refirió que la hinchada atigrada que hay en Oruro "tiene que volcarse al estadio ese día, y no solamente ellos, sino también los hinchas de San José. Tal vez ya no para ver a su equipo, sino a Strongest que será el próximo campeón nacional".

Finalmente expresó que The Strongest "está siguiendo nomás su objetivo en la forma que debe ser, con grandes valores deportivos, haciendo una demostración a nuestra juventud de disciplina y garra".

EQUIPO

El plantel volvió ayer mismo a los entrenamientos en su estadio de Achumani.

Una tarea liviana realizaron aquellos jugadores que actuaron el domingo y una intensa los que no jugaron.

No hay jugadores lesionados, al margen de aquellos que se vienen recuperando, como Gustavo Quinteros y Jhonny Villarroel.

Para hoy se programó una práctica de fútbol en la que Carlos Aragonés definirá el onceno titular que jugará mañana en Oruro.

Es probable que no existan mayores modificaciones con relación al cotejo que se jugó el domingo.

El técnico está conforme con el rendimiento que está mostrando su equipo, en especial en los últimos partidos.

Aragonés apunta a ganar por eso en el partido de mañana.

Es probable que Villarroel y Quinteros no actúen todavía, aunque sí podrían hacerlo en el clásico del domingo.

El equipo, por otro lado, será concentrado esta noche.

ARTEAGA

Robert Arteaga, quien se ha constituído de manera rutilante en una nueva figura del cuadro atigrado, expresó en la víspera que "el equipo se encuentra con un estado de ánimo realmente bueno. La campaña que estamos realizando en este campeonato queremos cerrarla con el título, ese es el deseo de todos y por eso estamos en la lucha para conseguirlo".

Arteaga se mostró conforme con su actuación personal en el último partido. "Creo que no defraudé al profesor Aragonés y menos a la hinchada. Sé que puedo rendir, por eso no voy a escatimar esfuerzos para ganarme la titularidad".

El joven mediocampista tiene 20 años y muchos deseos de "crecer" más en el fútbol.

Ibarra, Arteaga, Sánchez, García y Mir trotan durante la práctica atigrada de ayer en Achumani.

ATIGRADOS ALISTAN CARAVANA DE HINCHAS

El club The Strongest está preparando una caravana de hinchas que mañana irá a Oruro para alentar al equipo en su partido con San José en esta ciudad.

Se espera contar con un buen número de seguidores "para que nuestro equipo juegue como local", dijo su presidente Jorge Sfeir.

El gerente José Urquidi dijo, por su lado, que en la secretaría del club se esperará hoy la inscripción de aquellos aficionados atigrados que estén interesados en acompañar al plantel.

"Vamos a ver de acuerdo al número de personas cuántas góndolas contratamos de alguna línea de transporte, por supuesto con el correspondiente descuento que en este tipo de casos se brinda como facilidad", manifestó.

Urquidi refirió que con dos o tres buses de hinchas stronguistas "nos quedamos tranquilos".

"Además -acotó-, así como en otras parte del país tenemos hinchas, damos por descontado que en Oruro tendremos también parciales que viven en esa ciudad y que alentarán a nuestro plantel".

Finalmente manifestó que en la capital de Pagador "tenemos que asegurar nuestro pase a la Copa. Creo que estamos en posibilidades de hacerlo".

FALTA DE LUZ PONE EN RIESGO COTEJO DE MAÑANA EN ORURO

ORURO, 24 (PRESENCIA) por Humberto Cabezas.- San José se quedó sin estadio para entrenar mañana (hoy) y jugar el miércoles ante The Strongest, porque el Instituto Departamental de Deportes (IDD) no pagó una deuda de por lo menos 17.000 bolivianos por concepto de uso de energía eléctrica en cuatro partidos del torneo liguero.

El IDD, a la vez, culpa a la directiva de San José, no cumplir un compromiso asumido la semana anterior para honrar esa deuda "y algo más", causando este problema.

El director interino del IDD, Raúl Rodríguez Sierra, realizaba hoy urgente gestión ante ejecutivos de la Empresa de Luz y Fuerza Eléctrica Oruro (ELFEO) para que sean más tolerantes en el cobro con algo más de paciencia y, de modo simultáneo, pidió a dirigentes de San José pagar sus obligaciones para evitar este tipo de problemas.

EQUIPO

El plantel volvió hoy de Santa Cruz y se dispone a entrenar mañana, según programación del técnico Víctor Barrientos, para recibir el miércoles a Strongest, en un partido que para el cuadro orureño tiene mucho de revancha ya que el equipo atigrado ganó en La Paz en el último minuto de juego. "Aquí tenemos que ganar (a The Strongest) desde el primer minuto de juego", comentó Barrientos.

Si el problema del estadio es solucionado en las próximas horas, San José entrenará mañana en dos turnos. Caso contrario hará preparación física a campo abierto. El problema podría agravarse si ELFEO se niega a dotar de energía eléctrica para el partido del miércoles, programado para horario nocturno.

San José quedó con escasa posibilidad (casi nula) de alcanzar la clasificación, tras la derrota sufrida ayer en Santa Cruz ante Oriente Petrolero por 1-0. En cambio, Strongest podría hacer historia si vence o empara a San José alcanzando su pase a la Copa Libertadores de América. Ese es otro ángulo de interés del partido que se disputará pasado mañana.

Los "santos" sentirán la ausencia del argentino Marcelo Sozzani, pero a la vez reaparecerá su coterráneo Fernando Ochoaizpur. Sozzani fue expulsado en Santa Cruz y Ochoaizpur no jugó por acumulación de tarjetas amarillas.

44.000 ENTRADAS VENDERAN PARA EL CLASICO PACEÑO

The Strongest quiere llenar el estadio el domingo cuando juegue con su tradicional rival, Bolívar.

Para el efecto, pondrá a la venta 44.000 entradas, probablemente a partir de la fecha.

El Gerente del club, José Urquidi, informó ayer que "se están haciendo algunas gestiones ante la Dirección General de la Renta Interna para agilizar su emisión. Si éstas nos entregan mañana, mañana mismo (por hoy) las pondremos a la venta".

Será el último partido que Strongest jugará como local en esta fase final del torneo liguero "Mario Murillo".

Si las entradas se comienzan a vender hoy, éstas estarán a disposición del público en cuatro ventanillas del estadio Hernando Siles y en la secretaría del club (Colón-Comercio).

PRECIOS ELEVADOS

Por otro lado, Urquidi dio cuenta que hubo un "pequeño incremento" en el precio de las entradas en algunos sectores.

En curvas, la entrada que costaba 6 bolivianos ahora tendrá un valor de 8.

La recta de general mantedrá su precio de 12 bolivianos.

Para estos dos sectores, niños pagarán 4 bolivianos y no 2 como lo hacían antes.

También se incrementó el precio de preferencia. Ahora cuesta 20 bolivianos la entrada (antes costaba 18) y la media 10.

En butacas se mantienen los 25 bolivianos.

"Nos hemos visto en la obligación de hacer subir los precios en alguna medida, porque pensamos que se trata de un partido especial y no solamente irán Stronguistas al estadio", dijo el funcionario atigrado.

Más adelante argumentó que "vamos a cobrar lo mismo que cobra Bolívar, y estamos seguros que vendrán también muchos bolivaristas y éstos no se harán problema de pagar esos precios el domingo, aunque, por otro lado, vamos a pedirle a nuestra hinchada que nos comprenda".

INVITACION

Por otro lado, Urquidi hizo una invitación a los hinchas stronguistas para que el domingo "llenen el estadio".

"Ese día vamos a dar la 'vuelta olímpica' ya sea para ser campeones o como clasificados a la Copa Libertadores de América", sostuvo.

Dijo que "así llueva o haya diluvio, los stronguistas tenemos que estar en gran cantidad para alentar a nuestro equipo".

Nominados los jueces

PEÑA DIRIGIRA EN EL BERMUDEZ

Octava fecha:
Miércoles 26/01/94

LA PAZ: BOLÍVAR - ORIENTE
Arbitro: Mario Prado
1er. Juez: Humberto Aliaga
2do. Juez: Mario Barboza
4to. Arbitro: Marcelo Ortubé

ORURO: SAN JOSÉ - THE STRONGEST
Arbitro: Pablo Peña
1er. Juez: Walter Antelo
2do. Juez: Pedro Melnick
4to. Arbitro: Jorge Cuevas

SANTA CRUZ: BLOOMING - INDEPENDIENTE
Arbitro: Juan Carlos Lugones
1er. Juez: Edgar Lugones
2do. Juez: Raúl Ruiz
4to. Arbitro: Juan Carlos Paniagua

Domingo 30/01/94
LA PAZ: THE STRONGEST - BOLÍVAR
Arbitro: Marcelo Ortubé
1er. Juez: Orlando Muñoz
2do. Juez: Esteban Perca
4to. Arbitro: Edgar Lugones

SANTA CRUZ: BLOOMING - SAN JOSÉ
Arbitro: Mario Prado
1er. Juez: Víctor Balderrama
2do. Juez: Antonio Vargas
4to. Arbitro: Rubén Virieux

SUCRE: INDEPENDIENTE - ORIENTE
Arbitro: Juan Carlos Lugones
1er. Juez: Juan Luna
2do. Juez: Alfredo Bernal
4to. Arbitro: Edgar Soliz

"Saucedo no debió dirigir el clásico"

JORGE ANTEQUERA CRITICA DESIGNACION DE ARBITROS

Jorge Antequera.

SANTA CRUZ, 24 PRESENCIA POR GONZALO VALENZUELA.- Jorge Antquera, el ex árbitro FIFA, criticó la forma en que está procediendo la Comisión de Arbitaje de la Liga, ya que juzga que han cometido equivocaciones en la designación de árbitros para determinados partidos.

Antequera puso como ejemplo el de Pedro Saucedo, quien ha dirigido los dos clásicos que se han jugado, puntualizando que fue evidente que para el cotejo del pasado miércoles, Saucedo entró presionado por la responsabilidad de arbitrar dos clásicos en tan poco tiempo. Según Antequera, debió nominarse otro referee.

El ex árbitro también se refirió al bajo nivel arbitral actual, manifestando que hay una evidente declinación y que esto debe ser motivo de preocupación para los mandos del fútbol nacional.

Respecto al arbitraje de Pedro Saucedo en el polémico partido del pasado miércoles entre Blooming y Oriente Petrolero, considera que actuó con el reglamento en la mano, pero que le falto tino, ya que de haber convocado a los capitanes para hacerles notar que se estaba jugando fuerte, problamente se hubieran evitado todas las expulsiones y las tarjetas amarillas.

RESPONDE SELIGMAN

Alfonso Seligman, que ayer fue veedor del partido entre Oriente Petrolero y San José, dijo, a manera de respuesta a Jorge Antequera, que en vez de criticar debería cooperar para que todo el tema arbitral funcione bien. Refiriendose al caso puntual de la nominación de Pedro Saucedo, dijo que este árbitro no podía ser designado para dirigir el partido entre San José y Bolivar en Oruro, por haber tenido un problema con la dirigencia de San José y que por eso solo se disponía de Pablo Peña, el otro árbitro cruceño para dirigir el cotejo en Oruro, y por ello no quedó otra alternativa que Saucedo arbitre el clásico cruceño.

Seligman agregó que lamentablemente los clubes ligueros solo quieren árbitros FIFA y como estos son pocos, es dificil realizar las nominaciones, porque no hay muchas alternativas.

El presidente de la Comisión Arbitral también se refirió a su pedido de que el estadio Tahuichi debía ser suspendido, indicando que él no quiere ser el malo de la película, y que su opinión fue para cotar de raíz este tipo de problemas, recordando que en un partido de Copa Libertadores cualquier invasión al campo de juego significa la suspensión del estadio, y si esto pasa en una competencia internacional, todos se perjudican.

En la AFLP

NOMBRAN HOY A NUEVO GERENTE

La Asociación de Fútbol de La Paz designará hoy a su nuevo Gerente General, en reemplazo de don Jaime Cortez fallecido la semana pasada.

Autoridades de la AFLP, no quisieron revelar el nombre de la nueva autoridad aunque aseguraron que ya se tiene al dirigente que ocupará el puesto dejado por Cortez.

"Para evitar cualquier tipo de especulaciones mañana (hoy) daremos a conocer el nombre de la persona que se encargará de nuestra gerencia" indicó Delfín Berdeja, vicepresidente de la institución.

Por otra parte, el dirigente informó que la primera reunión del Consejo Central correspondiente a la presente gestión, se la llevará a cabo recién el martes 1º de febrero. "Lamentablemente el sentimiento de dolor por la muerte de Jaime Cortez está todavía muy fresco, es por eso que se ha decidido esperar una semana más para reiniciar nusetras reuniones" expresó.

CANCHAS

Asimismo, Berdeja hizo conocer que las tres canchas nuevas que se empezaron a construir en Alto Irpavi, prácticamente están concluídas y solo faltan algunos detalles para su acabado total. "Las últimas precipitaciones pluviales caídas sobre nuestra ciudad han perjudicado, de alguna manera, para que no se hagan avances significativos en estos días" sostuvo.

Más adelante indicó que "de no tropezar con ningún tipo de contratiempos, esperamos inaugurar estas canchas el 22 de febrero día que conmemoraremos el 80 aniversario de fundación de la Asociación de Fútbol".

Finalmente el vicepresidente de la AFLP indicó que la siguiente semana se iniciará el sembrado de césped en la cancha Rafael Mendoza de Alto Irpavi y una vez conluida esta labor, se empezarán con los trabajos en la cancha Mario Mercado para que un futuro cercano también tenga pasto.

JUAN CARLOS LUGONES A DALLAS

Juan Carlos Lugones será el único árbitro boliviano que participará de la American Airlines Dallas Cup, que se jugará en los Estados Unidos del 27 de marzo al 3 de abril.

La información fue confirmada ayer por el presidente del Comité Superior de Arbitros de la Federación Boliviana de Fútbol, Alfonso Seligman.

Lugones participó en una anterior oportunidad del certamen, cuando éste no tenía aun caracter oficial ni era auspiciado por FIFA, dejando en esa oportunidad una buena impresión por sus actuaciones, lo que seguramente sirvió para que las autoridades del organmismo futbolero le formularan invitación para el evento venidero.

BALDERRAMA

Por otro lado, Seligman informó que tambien viajará a Dallas el árbitro nacional Victor Balderrama, para someterse entre el 13 y 18 de marzo a una serie de pruebas físicas, de las que las autoridades del organismo internacional elegirán a los jueces de linea que participarán del próximo Campeonato Mundial de los Estados Unidos.

Jasson, Gonzales y Maladot

DELANTEROS EXTRANJEROS EN OPTICA DE JUAN FARIAS

SANTA CRUZ, 24 PRESENCIA POR GONZALO VALENZUELA.- El nuevo director técnico de Guabirá, Juan Farías, ha hecho llegar una lista de jugadores como posibles refuerzos para conformar el equipo que participará en el torneo que arranca el 20 de febrero próximo.

El brasileño Jasson Rodriguez, de San José y los argentinos Oscar Gonzales, de Independiente Petrolero y Walter Maladot de Wilster-mann, son los delanteros que prefiere Farías para reforzar su equipo.

Walter Maladot.

Juan Farías inició hoy su primera semana completa de entrenamientos, ya que fue presentado el pasado viernes, entrenó el sábado y hoy lunes, convocó alos jugadores para entrenar a doble turno.

Con relación a Mauricio Ramos, dirigentes de Guabirá han hecho saber que a más tardar hasta el jueves será cubierta la deuda de 90.000 dólares que debe este club a Destroyers, haciendo uso de la opción por el joven futbolista.

ESTADIO

Para el martes son aguardados en Montero los dirigentes de la Liga del Fútbol Profesional Boliviano, para analizar con las autoridades de esa ciudad, el tema relacionado con la ampliación y remodelación del estadio "Gilberto Parada".

La idea es lograr un financiamiento de 100.000 dólares, para lograr una ampliación hasta 10.000 espectadores, además de algunas otras mejoras.

La Liga ha dado un plazo de seis meses para que Montero tenga su estadio y de ahí la importancia de la reunión, que inicialmente debió efectuarse el pasado jueves, pero que tuvo que ser supendida debido a que en esa fecha se tuvieron que jugar los minutos que faltaban del partido Bloo-ming con Oriente Petrolero.

Pese a sus preocupaciones sociales

MARADONA NO PIENSA INCURSIONAR EN POLITICA

Buenos Aires, 24 ene (EFE).- El futbolista Diego Armando Maradona ratificó su amor y fidelidad al balón, que no piensa cambiar por un sillón en la futura asamblea constituyente de Argentina, pese a que confiesa tener preocupaciones sociales y admirar a Fidel Castro.

En declaraciones formuladas a la prensa y a la radio, el siempre rutilante astro del fútbol reconoció que había rechazado una invitación para ingresar en el Frente Amplio, agrupación política que acoge distintas corrientes progresistas y socialistas de este país.

El Frente Amplio ofreció llevar a Maradona como candidato a las elecciones que se celebrán en abril para conformar la asamlea constituyente que deberá acordar y redactar la reforma de la Costitución de Argentina.

Desde la ciudad de Mar del Plata, donde mañana martes Maradona jugará con su su equipo, el Newell's Old Boys, de Rosario, contra Vasco da Gama, de Brasil, el jugador desmintió igualmente que haya previsto su retirada del fútbol.

Diego Maradona

"No pienso abandonar el futbol", dijo, para alivio de sus legiones de seguidores, aunque reconoció que aún no está decidida su participación con la selección argentina en el Mundial de EEUU.

"Todavía queda mucho tiempo (para el Mundial). Mi 'mundial' pasa por mi equipo, el Newell's. Si veo que no puedo, entonces no me queda más remedio que despedirme del Mundial y le dejaré mi puesto a otro", dijo, en referencia a las lesiones que ha sufrido.

En cualquier caso, la eventual decisión de no concurrir a Estados Unidos con la selección de Argentina la tomará después de disputar una "dura pelea" consigo mismo.

"Va a ser muy duro tener que dejar la (camiseta) número 10, dejar muchos años de capitanía", añadió.

Maradona dijo que no quiere "saber nada" de participar en las elecciones constituyentes ni en la política en general, aunque manifestó que apoya "a muerte" al líder del Frente Amplio, Carlos Alvarez.

Según afirma el jugador

VARIOS CLUBES QUIEREN A CANIGGIA

Roma, 24 ene (EFE).- El delantero argentino Claudio Paul Caniggia, jugador del Roma suspendido hasta el próximo 8 de mayo por dar positivo de cocaína en un control antidopaje, señaló que ya ha mantenido contactos con varios clubes italianos y extranjeros.

"No se cuál será mi futuro, pues tengo un contrato que concluye en 1995. He solicitado al Roma que me comunique sus planes respecto a mí, pero aún no me han dicho nada", comentó Caniggia en una entrevista que publica hoy el diario romano "Corriere dello Sport Stadio".

"Creo que no será difícil encontrar otro equipo si no desean que continúe. He tenido contactos con otro club italiano y las ofertas de otros europeos no me faltan", añadió Caniggia, quien no quiso desvelar el nombre de la otra entidad de Italia interesada en contratarle, aunque matizó que no tiene una camiseta "a rayas blancas y negras (Juventus Turín) ni negras y azules (Inter Milán)".

El jugador argentino también desveló que hace unos tres meses un representante de un club japonés fue a hablar con él a Argentina. "Sería una experiencia interesante, pagan bien, mejor que en Italia. No excluyo nada, ni siquiera Japón", explicó.

Caniggia consideró su objetivo principal "el campeonato del mundo de Estados Unidos'94". "Ahora pienso sólo en la selección, que está en disposición de entrar entre las cuatro primeras del Mundial. Diego Armando Maradona sigue siendo un fenómeno y, después, Fernando Redondo ha crecido mucho futbolísticamente", dijo.

MICRO MUNDO

Imola (Italia), 24 ene (EFE).- El piloto austriaco Gerhard Berger ha sido el encargado de rodar por primera vez con el Ferrari 645, diseñado por el británico John Barnard, que será presentado oficialmente en Maranello el próximo 2 de febrero.

Berger tan solo pudo rodar 16 vueltas al circuito, debido a problemas con la nueva caja de cambios, en chapa soldada, en vez de fundición, y suspensión, sin rotulas.

PRIMER MOTOR

París, (ANSA)- La Peugeot Sport (filial del grupo PSA) anunció hoy en la capital francesa que entregó su primer motor de Formula Uno, el V10, a la escudería Mc Laren el 17 de enero.

El primer automóvil de la serie Marlboro Mc Laren Peugeot MP 4/9, actualmente en construcción en las fábricas de la escudería en Woking, en el sur de Inglaterra, debería ser presentado al público el 28 de enero.

ARRESTO

Nueva York, (ANSA)- La policía tiene pruebas para arrestar a la patinadora Tonya Harding por su participación en el atentado contra su rival Nancy Kerrigan, lo que le impedirá competir en los Juegos Olímpicos de Lillehammer el mes próximo, afirmó hoy el diario Portland's Oregonian, de Oregon.

El diario agrega que los investigadores son extremadamente cautelosos porque el asunto involucra a una figura nacional del patinaje y es riesgoso presentar acusaciones que luego puedan ser poco fundadas.

ANTIDOPING

Montecario, (Reuter) - Según un nuevo mecanismo de control antidóping fuera de las competencias, uno de cada 25 atletas consume esteroides, reveló hoy la Federación Internacional Amateur de Atletismo. Luego del primer año de la implementación de pruebas sorpresivas, el nuevo sistema resultó mucho más eficaz que sacar muestras de los deportistas en una competencia. Los 476 exámenes al azar, llevados a cabo en 27 países, arrojaron un saldo del cuatro por ciento de los atletas bajo el efecto de esteroides, contra el 0,06 por ciento de análisis positivos en certámenes.

DONACION

Houston (Texas, EE.UU), (EFE).- El estadounidense Evander Holyfield, campeón del mundo de los pesos completos, donó hoy un millón de dólares para ayudar a la construcción de un centro dedicado a los sectores más necesitados de la comunidad de Houston.

FRANCES ES LIDER EN MONTECARLO

Valence (Francia), 24 ene (EFE).- El francés Francois Delecour (Ford Escort RS Coswor-th) es el lider del Rally de Montecarlo tras la primera etapa de la carrera, seguido, a 22 segundos, por el español Carlos Sainz (Subaru Impreza), y del finlandés Juha Kankkunen (Toyota Celica Turbo 4WD), actual campeón del mundo, a 25.

Francois Delecour (Ford Escort RS Coswor-th) está empeñado en acabar con el maleficio que hasta ahora le ha impedido ganar el "Monte" cuando parecía suyo, pero tiene a Sainz y a Kankkunen pisándole los talones.

El español se mostró prudente pero inteligente en su debú al volante del Subaru Impreza tras una etapa muy accidentada, en la que Auriol abandonó y McRae y Schwarz perdieron todas sus opciones de victoria.

Sainz, no obstante, comenzó la jornada con unos tiempos excesivamente alejados de los marcados por los pilotos de cabeza, y tras las dos primeras especiales ya había cedido algo más de un minuto. Parecía como si el acoplamiento a su nuevo vehículo, con el que no pudo entrenarse todo lo que hubiera deseado, todavía no estuviera al ciento por ciento.

En Abierto de Tenis de Australia

STEFAN EDBERG APUNTA A SU TERCERA FINAL CONSECUTIVA

MELBOURNE, ene 24 (Reuter) - El sueco Stefan Edberg continuó hoy su marcha hacia una tercera aparición consecutiva en la final del Abierto de Tenis de Australia con una cómoda victoria sobre su compatriota Lars Jonsson 6-4, 6-4, 6-4 en la cuarta ronda. Edberg, preclasificado cuarto, se adjudicó el certamen en 1985 y 1987, antes del cambio de sede y superficie a Flinders Park de Melbourne.

Edberg enfrentará en cuartos de final al austríaco Thomas Muster, vencedor por 6-3, 6-3, 6-2 del ruso Alexander Volkov en 100 minutos de juego.

En cambio, hoy fue el fin para su compatriota Mats Wilander, ganador en 1988, en su camino de regreso a la cúspide del tenis mundial, al menos en el Abierto de Australia.

A pesar de su derrota frente al ascendente MaliVai Washington de los Estados Unidos 6-7 (7-9), 6-2, 6-7 (3-7), 6-4, 6-1, Wilander fue despedido por un firme aplauso de pie. La anterior presentación en el certamen de Wilander, de 29 años, había sido en 1991.

Washington enfrentará en cuartos de final al noveno preclasificado, Todd Martin de los Estados Unidos, que jamás había conseguido pasar la primera ronda en Australia. Martin hoy adelgazó cerca de cuatro kilos en su maratónico triunfo en cuatro sets sobre Xavier Daufresne de Bélgica 6-7 (3-7), 7-6 (7-5), 6-3, 6-3.

DAMAS

Los cuartos de final de la rama femenina, con las ocho sobrevivientes surgidas de la preclasificación, se disputarán el martes, todos en el court central. Las españolas Arantxa Sánchez-Vicario y Conchita Martínez, segunda y tercera cabeza de serie respectivamente, ocuparán los primeros turnos. Martínez disputará el primer encuentro del día frente a la japonesa Kimiko Date, preclasificada en décimo lugar. A continuación, Sánchez-Vicario enfrentará a la suiza de origen búlgaro Manuela Maleeva-Fragniere, octava cabeza de serie. Lindsay Davenport de los Estados Unidos, décimosexta en el orden de antecedentes, tendrá como rival a la número uno del mundo, Steffi Graf de Alemania en el tercer partido. Completan el programa en el único encuentro del turno noche Gabriela Sabatini de Argentina y la checa Jana Novotna, cabezas de serie numero cuatro y cinco respectivamente.

Melbourne: La tenista Gabriela Sabatini aparece realizando un ejercicio. Estará en la siguiente ronda de Australia. (Reuter).

Según técnico del Mónaco

COLOMBIA PRACTICA EL FUTBOL MAS MODERNO

Bonn, 24 ene (EFE).- El actual entrenador del AS Monaco francés, Arsne Wenger, ha asegurado que el FC Barcelona español y la selección colombiana practican actualmente el fútbol más moderno a nivel mundial, en una entrevista que publica en su última número la revista especializada "Kicker" de Alemania.

"Hoy por hoy, el Barcelona es el mejor equipo de Europa, por delante del AC Milán y del Manchester United", sentenció Wenger. El francés matizó: "El juego ofensivo del Barcelona es el mejor del mundo, aunque hay que reconocer que el Milán es más fuerte en la defensa".

Lo que marca la diferencia entre el azulgrana y el resto de los conjuntos europeos, según el técnico francés, es que "el Barcelona siempre juega al primer toque. Así lo hace también la selección colombiana, que a mi modo de ver puede dar una gran sorpresa en el próximo Mundial".

"La selección colombiana hace correr el balón como si fuera la pelota de una ƒmaquina recreativaƒ. Así debe ser en el fútbol moderno, en el que cada vez hay menos espacio y tiempo para reaccionar", sentenció.

Wenger está negociando su fichaje por el Bayern Munich alemán y asegura a este respecto que el contacto con este equipo es muy "estrecho". Aunque la decisión "no depende sólo de mi mismo", dado que tiene un contrato en vigor con el Monaco que vence en 1995, Wenger subraya que le agradaría "ver algo nuevo".

"Llevo siete años en el Mónaco, y por tanto ha llegado el momento en el que surge la pregunta si quizá sea mejor abandonar el club, por el bien de la entidad y el mío", señaló Wenger.

Por otro lado, el preparador físico aseguró que no se hará cargo de la selección francesa. "Rechazaré la oferta de la Federación Francesa de Fútbol (FFF). Aún no se lo he comunicado a la FFF, pero quiero seguir trabajando en un club", manifestó el galo.

MEXICO CON DUDAS PARA ENFRENTAR A SELECCION SUIZA

Selección méxicana

Acapulco (México), 24 ene (EFE).- El seleccionador mexicano de fútbol, Miguel Mejía Barón, tiene dudas para formar el equipo que se enfrentará a Suiza el próximo miércoles en la cancha del Estadio Municipal de Oakland, Estados Unidos, en un partido amistoso que servirá a ambos conjuntos de preparación para el Mundial EEUU'94.

Por lo pronto, el portero Adrián Chávez comenzará el partido, para que Mejía Barón pueda observarle y decidir su inclusión en el grupo definitivo que participará en el Mundial.

Entre las dudas de Mejía Barón, se encuentran el centrocampista Benjamín Galindo y el delantero Luis Roberto Alves "Zague", ambos lesionados.

Galindo sufrió un corte que requirió dos puntos de sutura en su pie derecho, el pasado martes en un partido amistoso, en el que fue objeto de un homenaje por parte del gobierno y del pueblo de la ciudad de Zacatecas, de donde es oriundo.

Zague, por su parte, se resintió de un tirón que sufre desde hace tiempo en el muslo de su pierna derecha, y el médico de la selección, Alfonso Díaz, les ha ordenado a ambos reposo.

La lesión de Galindo presenta mayores problemas, pues la herida se le ha inflamado, aunque el centrocampista tiene confianza en estar listo a tiempo para poder jugar el miércoles.

A 143 días del mundial

Por pedir convocatoria de Edmundo

ROMARIO ES BLANCO DE NUEVAS CRITICAS

Río de Janeiro, 24 ene (EFE).- El centrocampista internacional brasileño Luiz Henrique, que regresó ayer, domingo, a Brasil después de dos años en el club francés Mónaco, criticó al delantero Romario, del Barcelona español, por pedir la convocatoria de su amigo Edmundo para el Mundial de Estados Unidos'94.

Contratado por el equipo carioca Fluminense, Luiz Henrique, de 26 años y 29 veces internacional, tras desembarcar en el aeropuerto de Río de Janeiro, criticó los recientes comentarios de Romario contra el también delantero del equipo nacional Muller, del Sao Paulo.

El goleador del Barcelona considera que Muller no juega en la selección como lo hace en el Sao Paulo e insiste en que en lugar del delantero saopaulino debería ser convocado para la próxima Copa del Mundo su amigo Edmundo, del Palmeiras.

Romario

El nuevo refuerzo del Fluminense dijo que ese tipo de declaraciones no se debe hacer porque "no tienen sentido".

"Si queremos un grupo unido para ganar el Mundial, un jugador no puede criticar a un compañero y mucho menos a Muller, que es una excelente persona", añadió.

Por otra parte, Luiz Henrique, como Romario, defendió el cambio del esquema de juego impuesto por el técnico Carlos Alberto Parreira en la selección brasileña durante las eliminatorias mundialistas del año pasado, en las que utilizó a dos centrocampistas defensivos: Dunga y Mauro Silva.

En este sentido explicó que "con los jugadores en buena forma física sólo es necesario un hombre de contención en el centro del campo".

PARA PRENSA COLOMBIANA ALEMANIA ES FAVORITA

Santafé de Bogotá, 24 ene (EFE).- La selección alemana de fútbol es, para la prensa colombiana, la gran favorita para ganar la Copa del Mundo de Estados Unidos'94.

Según una encuesta del "Diario Deportivo" de Bogotá, con las opiniones de 121 periodistas de 11 ciudades y 56 medios de comunicación, tras Alemania, con 382 puntos, se sitúan Brasil (254), Colombia (209) e Italia (204).

Además de las cuatro con mayores opciones para ganar el Mundial, los periodistas mencionaron a siete equipos con probabilidades -Argentina, Holanda, Noruega, Bélgica, México, Camerún y España-.

MILLA NO FUE CONVOCADO A SELECCION DE CAMERUN

YAOUNDE, CAMERUN, 24 (ANSA)- El veterano delantero Roger Milla, de 42 años, "bandera" de Camerún y protagonista en los mundiales de 1982 y 1990, no forma parte de los 34 jugadores convocados por el nuevo entrenador del equipo nacional, Henry Michel, para una sesión de entrenamientos con vistas a la Copa del Mundo de Estados Unidos.

Milla, actualmente inactivo, afirmó su intención de volver a jugar para ganarse un lugar entre los 22 jugadores que irán al Mundial y desde hace algunos días reclama ser incorporado a la selección nacional.

Mientras tanto, firmó un contrato especial (será pagado por cada partido que juegue) con su ex equipo del Tonnerre, con el cual puede reaparecer el próximo domingo.

El señor Cliserio Hurtado G. con CI 501143 LP y domiciliado en la calle Francisco Cernadas 7 de esta ciudad, ha sido favorecido con el sorteo del GramaDeporte 83, del lunes 17 de enero, habiéndose hecho acreedor a los 100 bolivianos que semanalmente otorga esta casa periodística. El beneficiado debe reclamar su premio en nuestras oficinas ubicadas en la avenida Mariscal Santa Cruz (Edificio Esperanza Nº 2150).

Antes de mostrárselo a la FIFA

PRESENTARAN UNIFORME OFICIAL EL 14 DE FEBRERO

El 14 de febrero será presentada oficialmente la indumentaria que Bolivia lucirá en el Mundial de Fútbol, según se anunció ayer en fuentes de la Federación.

El uniforme será enviado por la firma Umbro, toda vez que posteriormente deberá ser exhibido en el taller-trabajo que la FIFA tiene previsto realizar en Nueva York.

"Se trata de un diseño muy atractivo con el verde esmeralda dominando en la casaca", sostuvo Roberto Azcui, directivo de la entidad.

El cuello, tipo camisa, será blanco , mientras que el logo de Umbro irá en amarillo y está por determinarse los vivos en tonalidad roja.

El pantalón - confeccionado en una tela estampada en alto relieve - será blanco, con vivo verde.

Mientras tanto, el uniforme alternativo constará de camiseta blanca con una diagonal de rombos en color verde. En este caso el pantalón será verde.

"Estamos seguros que Bolivia tendrá una excelente presencia, acorde con la importancia de un Mundial", agregó el directivo.

Por otro lado, señaló que de acuerdo al programa de pagos establecido en los Estados Unidos, la Federación está recibiendo montos de Umbro, empresa que deberá cubrir cincuenta mil dólares en efectivo.

"Ocurre - explicó Azcui - que cuando negociamos esta gente ya había cerrado su presupuesto, por lo que esta suma es un excedente".

Entre tanto, el personero ratificó que habrá venta de réplicas oficiales, tanto en Estados Unidos como Bolivia.

AGUARDAN PARTIDA.-

Un importante lote de material es aguardado para las próximas horas.

Se trata de una partida destinada al periodo de entrenamientos del seleccionado, consistente en poleras, pantalones, medias y zapatillas.

"Es una cantidad significativa que comenzará a ser utilizada en Cochabamba", dijo Azcui.

A la selección

ENTIDADES DEL VALLE COMPROMETEN APOYO

Javier Caballero.

COCHABAMBA, 24 (PRESENCIA).- Todas las entidades deportivas, autoridades y empresarios privados de Cochabamba brindarán su apoyo a la selección nacional de fútbol, señalaron hoy luego de una encuesta efectuada a estos niveles.

La Dirección Departamental del Deporte dará su "apoyo total durante la concentración del 8 de febrero adelante tanto en campos deportivos principales, gabinete médico, gimnasio y canchas auxiliares del complejo Félix Capriles".

El anuncio fue realizado por el director ejecutivo Jaime Maceda, quien señaló que "no escatimaron esfuerzos para preparar los escenarios de entrenamiento en el estadio Capriles y la escuela Enrique Happ.

Por otra parte los funcionarios de la DDD estarán prestos a apoyar logísticamente a la selección antes de su viaje a Estados Unidos a un torneo cuadrangular amistoso.

Las autoridades del máximo organismo departamental del deporte, desde la anterior gestión decidieron mejoras en la gramilla de las canchas, arreglo de baños y servicios higiénicos, mejoras en camarines a fin de facilitar el trabajo del cuerpo técnico de Xavier Azkargorta, los jugadores seleccionados y los representantes de la prensa deportiva del país y el exterior.

ASOCIACION

La Asociación de Fútbol de Cochabamba, a través de su presidente Javier Caballero hizo conocer que tanto la dirigencia como los futbolistas estarán prestos durante la estadía de los seleccionados a prestarles la mayor cooperación para el éxito de su trabajo de varios días en esta ciudad.

Asimismo, destacaron que los hinchas de la selección estarán durante los entrenamientos del seleccionado para alentarlos y permitir que el esfuerzo que realicen sea en favor de una buena actuación en el Mundial de USA 94.

BRIGADA

El diputado Mario Galindo dijo que los representantes nacionales cochabambinos dan su apoyo al seleccionado boliviano tanto en la etapa de preparación como en su presencia en los Estados Unidos durante las jornadas del campeonato mundial.

Dijo que como "deportistas y dirigentes del deporte por muchos años estamos dispuestos a dar nuestra opinión y apoyo para que moralmente nuestros jugadores esten fortalecidos por todos los bolivianos desde la distancia para una buena actuación".

ALCALDIA

La Alcaldía Municipal, de la misma manera ha comprometido su cooperación en todos los rubros al seleccionado nacional, particularmente en su estadia en esta ciudad, siendo un hecho que aprovechando la presencia de todos o la mayoría de los jugadores que lograron la clasificación se cumpla la Ordenanza Municipal emitida el año pasado, para distinguirlos con la condecoración "Heroínas de la Coronilla".

Esta presea recibió solamente el goleador del seleccionado boliviano, William Ramallo, que tiene residencia en esta ciudad.

El programa para este acto será elaborado por la oficina de Protocolo del municipio local en coordinación con la Federación Boliviana de Fútbol, presidido por el alcalde Manfred Reyes Villa y el presidente del Concejo Municipal de Cochabamba, Gonzalo Terceros.

De la Secretaría a Etcheverry

"REY DEL FUTBOL BOLIVIANO"

Marco Antonio Etcheverry será designado "Rey del Fútbol Boliviano", distinción que será conferida por la Secretaría Nacional del Deporte y la Academia Tahuichi Aguilera.

El acto de homenaje al talentoso futbolista boliviano se cumplirá mañana en la capital oriental, para cuyo efecto se tiene previsto para hoy el arribo de Etcheverry, luego de participar en Montevideo (Uruguay) en otro acto de reconocimiento a sus virtudes.

Fernando Nurnberg, Subsecretario de Deportes, sobre el particular informó que con la finalidad de participar en la ceremonia a realizarse en la Academia "Tahuichi" Aguilera, el Secretario Nacional del Deporte, Rolando Aguilera, se constituirá en Santa Cruz, por cuanto de lo que se trata es de darle la máxima solemnidad al homenaje que se viene preparando. Siempre en este rubro de las distinciones, Marco Antonio que está en periodo de recuperación de la lesión que lo sacó del fútbol desde hace varias semanas, deberá tomar parte activa del acto de proclamación de campeones que lle vará a efecto el jueves en el auditorio del Banco Central.

Como se recordará, en la oportunidad el futbolista que milita actualmente en Colo Colo de Chile, ha sido designado como el mejor futbolista boliviano de 1993, por ese hecho, se hará acreedor al "Botín de Oro".

SANCHEZ DE LOZADA

Gonzalo Sánchez de Lozada, Presidente de la República, confirmó -según se supo-, su participación en la proclamación de campeones, a la misma que han sido invitados Ministros, Senadores, Diputados, Cuerpo Diplomático, Presidentes de federaciones y otras altas autoridades del quehacer deportivo nacional y departamental.

Erwin "Platini" Sánchez, desde Lisboa

"NO IREMOS DE RELLENO AL MUNDIAL"

Erwin Sánchez.

LISBOA, 24 ENE (EFE) - El futbolista boliviano Erwin "Platini" Sánchez, una de las "estrellas" de la liga portuguesa, aseguró que Bolivia "no va de relleno" y que luchará sin complejos por la mejor clasificación posible en el Campeonato del Mundo de Estados Unidos. Sánchez, que este domingo realizó una gran exhibición en el duelo entre su actual equipo (Boavista) y su antiguo club (Benfica), se mostró confiado en hacer un buen papel en los Estados Unidos con la selección de su país.

El futbolista subrayó a EFE que la influencia del seleccionador español Xabier Azkargorta ha sido fundamental en la creación de un "espíritu nuevo" que ha permitido a Bolivia aprovechar sus inmensas capacidades futbolísticas y clasificarse por primera vez en su historia para el campeonato.

En su opinión, el favoritismo de Alemania y de Brasil es reconocido unanimemente y está plenamente justificado. Sin embargo, puntualizó Sánchez, "no basta con ser favorito. Hay que demostrarlo en el terreno".

Para Sánchez, España es un rival de mucho respeto, pero lo importante es la forma con la que se presente el equipo de Javier Clemente, después de una dura temporada en las competiciones española y europea.

Sobre su presencia en el Boavista, cuarto en la liga portuguesa y clasificado para los octavos de final de la copa UEFA, Erwin Sánchez afirmó que se siente bien y que no extraña su exclusión en los primeros partidos del campeonato.

Desde que hace un mes recuperó la titularidad, Sánchez ha sido siempre considerado por la prensa deportiva el mejor jugador en el campo, como reconoció su propio entrenador, el portugués Manuel José.