PARA IMPORTAR O EXPORTAR
Busque la manera fácil, rápida y segura de hacerlo
BANCO DE LA PAZ Un Gran Banco

❑ **Censuran ataques contra Vicepresidente**

Página cinco

❑ **P.C. Farías tendrá cuatro años de prisión**

Página nueve

AHORA
en el BANCO DE LA PAZ
Ud. goza de bajas comisiones en:
- Giros y transferencias
- Cartas y líneas de crédito
- Boletas de garantía
- Avales y fianzas

Un Gran Banco

PRESENCIA

MATUTINO FUNDADO EL 28 DE MARZO DE 1952 - AÑO XLII - Nº 12.691
LA PAZ, BOLIVIA, SABADO 8 DE ENERO DE 1994 - 42 PAGINAS - PRECIO: LA PAZ Bs. 2.00, DOMINGOS, Bs. 2.50 - EL PAIS Bs. 2.50

En esta Edición

Exija

Aspirina
Aspirina podría salvar 100 mil vidas por año (página 8).

Potosinas
ONAMFA atenderá a mujeres migrantes del Norte de Potosí (página 6).

No municipalizar
Alcalde de Sucre, del MNR, no está de acuerdo con municipalización de salud y educación (PRESENCIA del País, página 1).

Chile-Perú
Surgen dicrepancias para aprobar nuevo tratado binacional (página 5).

Penitenciarías

Gobierno definirá plan para humanizar el trato a los presos (página 7).

Descentralización
Comenzó seminario en Cochabamba para fijar posición sobre descentralización (PRESENCIA del País, página 1).

Expulsión
Más de 20 mil bolivianos ante inminente expulsión de Argentina (página 6).

Por primera vez

Bolivia extradita a ciudadano de EE.UU.

Washington, (EFE y la Redacción de PRESNCIA).- Nicholas John Bozaninos será en las próximas horas el primer estadounidense extraditado a Bolivia, acusado de fraude y malversación, informó ayer la Embajada boliviana en Washington.

El traslado del estadounidense fue autorizado por la juez Lurana Snow del tribunal de distrito del estado de Florida, agregó el informe enviado a EFE por la Embajada.

Agentes bolivianos llegaron a Miami (Florida) para acompañar al acusado hasta Bolivia.

El detenido será transportado en un avión de una de las líneas comerciales que hoy aterrizará en esa nación andina.

Bozantinos está acusado de fraude, malversación y abuso de confianza contra la Fábrica Nacional de Explosivos en Bolivia "Fanexa".

El trámite de extradición fue hecho por las autoridades bolivianas a través del Departamento de Estado, según el informe de la Embajada boliviana.

Bolivia y Estados Unidos mantienen un tratado de extradición desde 1904, en que fue suscrito para la solicitud de traslado de los famosos delincuentes estadounidenses Butch Cassidy y Sundance Kid, quienes eran reclamados por la justicia de su país.

En los últimos años, la justicia estadounidense logró la extradición de varios bolivianos, la mayoría acusados de narcotráfico, como el caso del ex coronel y ex ministro del Interior Luis Arce Gómez.

Las dos naciones negocian un nuevo tratado de extradición que tipifique claramente los delitos de narcotráfico.

EN BOLIVIA

Autoridades del Ministerio de Relaciones Exteriores mantuvieron hermetismo y en fuentes militares se confirmó que el ciudadano estadounidense Bozantinos estafó a la empresa "Fanexa", en la que tienen participación las Fuerzas Armadas.

Gas que se vende a la Argentina aumentará levemente de precio

Buenos Aires, 7 (PRESENCIA).- La decisión del gobierno del presidente Carlos Menem de dejar en libertad a los precios del gas natural en boca de pozo, es una buena noticia para Bolivia ya que podría significar un aumento de 7 a 10 centavos por millar de pies cúbicos sobre los precios que el país obtiene actualmente.

El decreto reemplaza a una ley de "desregulación" mediante la cual el Estado seguía estableciendo los precios que rigen en el territorio argentino y coloca la cotización de este hidrocarburo a la ley de la oferta y la demanda.

El decreto, suscrito por el Consejo de Ministros, es considerado por los analistas económicos como la pieza clave que faltaba para la desestatización de YPF y la verdadera desregulación de la industria de los hidrocarburos.

En la actualidad, Bolivia obtiene 97 centavos de dólar por mpc en boca de pozo y el pago que recibe ascienda a aproximadamente un dólar del gas puesto en la frontera. Se estima que la nueva situación podría subir esos precios a 1.05 y 1.10 dólares por millar de pies cúbicos.

Antes de marzo las autoridades bolivianas de la Secretaría Nacional de Energía e Hidrocarburos y de Yacimientos Petrolíferos Fiscales Bolivianos deberán negociar con una decena de empresas privadas argentinas los nuevos términos de la venta de gas natural al vecino país. El contrato de exportación fenece en dicho mes, al haber sido ampliado por el anterior gobierno para permitir a la nueva administración una negociación con mayores posibilidades y perspectivas.

La desregulación de los precios en boca de pozo mantenía la expectativa de Bolivia para lograr mejores precios en la inminente renovación del contrato, cuyos términos fueron adelantados por el canciller argentino Guido di Tella, durante su última visita a La Paz, y por funcionarios de la estatal YPF, una de las posibles compradoras del gas boliviano.

-El gobierno de Menem dispuso la desregulación total de los precios del hidrocarburo en boca de pozo

Canciller Silva Cimma

Chile intenta poner fin a problemas limítrofes

BRASILIA, (ANSA) - El Canciller de Chile, Enrique Silva Cimma, afirmó ayer que entre los logros alcanzados por el gobierno del presidente Patricio Aylwin, se cita la convivencia y la consolidación de la Democracia, y la superación de las divergencias límitrofes de Chile con Bolivia, Argentina y Perú.

Silva Cimma aludió también a los acuerdos en marcha entre Chile y Brasil de complementación económica, de garantías a las inversiones recíprocas y fitosanitarios, que serán suscritos en los próximos meses.

El canciller, que acompañado por el director de Política Exterior y de Planeamiento, Carlos Portales, y embajador Augusto Bermudes, y el embajador de su país en Brasilia, Carlos Martínez Sotomayor, procedió a la transmisión de la Secretaría Pro-Tempore del "Grupo de Río" a Brasil, se manifestó favorable a la creación de una zona de "libre comercio en toda América del Sur", propuesta defendida por el presidente brasileño, Itamar Franco.

"Vamos a intentar continuar negociando entre la reciente zona de libre comercio entre Estados Unidos, Canadá y México (TLC) y el Mercado Común del Sur (MERCOSUR) integrado por Brasil, Argentina, Uruguay y Paraguay, aunque no existe ninguna incompatibilidad en que Chile pueda participar en ambas regiones", dijo Silva Cimma.

No obstante, el canciller observó que Chile continuará concretando acuerdos bilaterales que juzgue convenientes, al señalar que están en pleno desenvolvimiento, entre las cancillerías de Chile y Brasil, un amplio acuerdo de complementación económica, de garantías a las inversiones recíprocas y fitosanitarios.

Silva Cimma recordó que el comercio chileno-brasileño fue deficitario en 1993 en casi 400 millones de dólares, en tanto Brasil exportó por 560 millones, aunque en compensación Chile aumentó sus ventas a Argentina, de 114 a 600 millones de dólares.

En relación a la democracia en su país y en América Latina el canciller chileno mostró su interés en que el Grupo de Río, mecanismo de consulta y de concertación política, integrado por 13 países, 11 latinoamericanos y dos de América Central, continúe su prédica en favor del fortalecimiento de las instituciones democráticas.

Foto: Reuter

Ejército mexicano en acción

Soldados mexicanos continúan la ofensiva contra rebeldes. Entre tanto, en Washington, el Congreso Nacional de Indios Norteamericanos (CNIA), expresó su "indignación y preocupación" por la represión militar contra el Ejército Zapatista de Liberación Nacional (EZLN) en Chiapas.

Sobre desregulación de carburantes

Juan Carlos Durán: Illanes "es un bocón y habla demás"

El Presidente del Senado, Juan Carlos Durán, arremetió ayer contra el Ministro de Desarrollo Económico, Fernando Illanes, de quien dijo "es un bocón y habla demás".

Durán se refirió a los recientes anuncios de Illanes sobre una eventual liberalización de los precios de los combustibles, difundidas ayer por los medios de comunicación.

"Hay bocones en el gobierno que hablan por demás, porque el Presidente de la República señaló que no habrá modificación en el precio de los carburantes y eso es lo que se dijo", afirmó Durán al ser consultado sobre el anuncio que hiciera Illanes.

"Nadie puede señalar líneas al margen del Presidente de la República. El Presidente ha señalado que no habrá aumento de los carburantes y lo de la regulación es parte de aquello", agregó.

El denominado "superministro" adelantó, el jueves, que con una nueva Ley de Hidrocarburos, a ser aprobada en dos o tres meses, se ingresará en un proceso de la libre oferta y demanda de los carburantes.

Sus declaraciones fueron rechazadas por Durán en tono enérgico, quien lamentó que pese a los esfuerzos oficiales en desmentir una ola de especulaciones sobre un eventual incremento de los carburantes, ahora se hagan nuevos anuncios sobre la aplicación de medidas similares.

"Hay mucha gente que quiere que suba el precio de las cosas, parece que no les gusta que se estabilicen los precios y todos los días van señalando aumentos", dijo.

"Yo le pido por favor a la prensa: tenga compasión con el pueblo, cada vez que se habla de un aumento de los carburantes, suben los precios, y mi pedido no es sólo para la prensa, sino también para aquéllos que hablan demás", agregó.

En Potosí, ADN vota por MNR para Alcaldía

Trinidad: Batalla campal en posesión de alcalde

El enfrentamiento político por ocupar el municipio de Trinidad, llegó ayer a su máximo nivel cuando dos fracciones del gubernamental Movimiento Nacionalista Revolucionario (MNR) protagonizaron hechos de violencia en los que hubo varios heridos y serios destrozos del edificio de la Municipalidad.

Cuando se producía la posesión del nuevo alcalde, Lorgio Zambrano, que fue elegido con el apoyo de Acción Democrática Nacionalista (ADN) y el Movimiento de la Izquierda Revolucionaria (MIR), cerca de mil personas afines al concejal ganador de las elecciones, Ciro Ojara (también del MNR), realizaron una manifestación frente al edificio de la Alcaldía donde se realizaba el acto.

La multitud comenzó a lanzar estribillos contra el alcalde posesionado y luego pasó de las palabras a los hechos.

Con pedazos de ladrillo los militantes del MNR llegaron desde la plaza principal hasta la esquina de la Alcaldía y sin ninguna contemplación atacaron el ventanal que da al salón de actos, precisamente cuando el nuevo alcalde pronunciaba su discurso.

El grupo de manifestantes intentó ingresar al edificio por la fuerza lo que motivó la inmediata acción policial.

Aunque el prefecto Hernán Velarde declaró que no era responsable por los hechos, muchos ciudadanos protestaron por la bajeza de la actuación política y la pobre imagen que se da de la ciudad, sólo por interés sectario.

Por el ataque, en los primeros minutos, resultó herido en la mejilla izquierda el propio Comandante Departamental de Policía, Cnl. Germán Pomier, quien trataba de que los ánimos se apaciguaran.

Transeúntes, curiosos y reporteros de radio y televisión también fueron afectados por el gas, por lo que debieron ser auxiliados por otras personas y por la Policía.

POTOSI

Mientras tanto, en Potosí, el candidato del MNR, Gonzalo Calderón Ríos, fue elegido alcalde con el voto del único concejal de ADN, Fedor Dorado Careaga, quien adoptó esa decisión contradiciendo a sus dirigentes -que expresamente llegaron a esa capital con el objetivo de consolidar el "bloque de oposición"-, con el argumento de que su voto era a favor de los intereses cívicos y regionales de Potosí.

(Más información, PRESENCIA del País)

El superconsumo de los ricos, semilla de conflictos futuros

Por Thorbjoern Berntsen

Fueron necesarios más de 10.000 años para que la población de la Tierra llegara a 2.000 millones, pero sólo 45 años -el lapso de apenas una generación- para que saltara a los actuales 5.500 millones.

Al mismo tiempo, el consumo privado en los países industrializados creció mucho más de lo que nadie hubiera podido imaginar.

Si tomáramos en serio las recomendaciones de la Comisión Mundial para el Ambiente y el Desarrollo y quisiéramos encaminarnos hacia el desarrollo sustentable, los países industrializados tendríamos que poner el tema de los patrones de consumo y producción en un lugar preferente de nuestras agendas.

En la conferencia de las Naciones Unidas sobre Ambiente y Desarrollo efectuada a mediados de 1992 en Río de Janeiro se decidió establecer una Comisión para el Desarrollo Sustentable (CDS).

En la primera reunión de la comisión, llevada a cabo en junio de 1993 en Nueva York, tomé la iniciativa de convocar a un simposio sobre modelos de consumo sustentable que deberá realizarse el 19 y 20 de enero en Oslo con la participación de numerosos e importantes ministros y expertos de los países industrializados.

Es mi esperanza y mi intención que en ese simposio se ponga en marcha un proceso que pueda encaminar nuestros patrones de consumo por una senda más sensata, o sea la de la sustentabilidad.

Los resultados del simposio serán presentados luego en la reunión del CDS prevista para mayo de 1994.

En su nuevo libro "Preparándose para el siglo XXI", el historiador estadounidense Paul Kennedy muestra como nuestro planeta esta sufriendo una doble presión por parte de los patrones insostenibles de consumo en los ricos países industrializados y del veloz incremento de la población en los países en desarrollo.

"Un estudio demuestra que promediamente -escribe Kennedy- un niño estadounidense causa dos veces más daño ambiental que un niño sueco, tres veces más que uno italiano, 13 veces más que uno brasileño, 35 veces más que uno indio y 280 veces más que uno de Chad o de Haití".

La razón reside en que el nivel de consumo de un niño estadounidense supera a los demás de acuerdo con aquellas proporciones. Se trata de datos estadísticos que deberían estremecer la conciencia de mucha gente, comenta Kennedy.

Estos impresionantes datos revelan una vez más la profunda e injusta brecha existente entre países ricos y países pobres.

Si permitimos que las cosas sigan en esta dirección estaremos sembrando semillas de intranquilidad social, conflictos, guerras y oleadas de refugiados jamás vistas hasta ahora.

Desde la primera Conferencia de las Naciones Unidas sobre Ambiente Humano efectuada en Estocolmo en 1972 el producto mundial bruto se duplicó, en particular como resultado del crecimiento en los países industrializados occidentales.

Pero al mismo tiempo el número de personas que viven en la pobreza absoluta se incrementó hasta llegar a 1.200 millones, el mundo perdió un séptimo de las tierras cultivables -el equivalente a toda la tierra de cultivo en la India- y dos millones de hectáreas de bosques, o sea algo así como el territorio de Estados Unidos al este del Mississippi.

Podrían todavía agregarse otros hechos negativos a esta dramática lista y la conclusión lógica que se debe extraer es que nuestro planeta simplemente no puede continuar soportando un desarrollo de este tipo durante 20 años más.

El simposio de Oslo analizará cuestiones éticas y tratará de establecer cuáles son las medidas a efectuar para alcanzar un desarrollo sustentable tanto en la economía en general como en materia de energía, transportes, comercio e industria en particular.

Si nuestra generación es capaz de rectificar la peligrosa situación actual se deberían poder alcanzar significativos resultados en los próximos 20 años.

Nuestro uso de los recursos naturales, por ejemplo, no debería eliminar o reducir la posibilidad de su utilización por parte de las futuras generaciones. Debemos además reducir al mínimo la contaminación del aire, del agua y de los suelos, así como la cantidad de basura que producimos.

Es preciso entonces que usemos todos los medios administrativos y económicos a nuestro alcance para promover los consumos que sean más saludables desde el punto de vista ambiental.

Sin una amplia respuesta a los actuales problemas no tendremos éxito. Las decisiones globales que debemos tomar en todos los sectores [illegible] la vida del planeta son cruciales para la seguridad social y econ[illegible] humanidad.

La alarmante situación actual es un desafío para los go[illegible] empresarios, las organizaciones y los medios de comunicación [illegible] mundo.

A mi entender la respuesta a los problemas del mundo de[illegible] ética como ideológica. El principal desafío que enfrentamos es [illegible] satisfacer las necesidades fundamentales en materia de co[illegible] combustibles, salud, vivienda, educación, trabajo y seguridad [illegible] de millones de personas que ahora viven y de las que vendrán al [illegible] las próximas generaciones.

El camino es largo -muy largo- pero lo esencial es que com[illegible] trabajar ya mismo para administrar nuestros recursos de m[illegible] puedan ser equitativamente distribuidos en el interior de las m[illegible] como entre las distintas regiones del planeta, tanto en el presen[illegible] el futuro.

Una vez que consigamos crear en los países industrializados [illegible] sustentable de consumo que no deje, como sucede ahora, de[illegible] montañas de basura y contaminación, y que logremos concretar [illegible] ciones expresadas en la Convención sobre cambios climáticos y biod[illegible] nos tocará entonces poner en marcha los procesos de cambio a es[illegible] nacional, regional y mundial.

Debemos demostrar nuestra capacidad y nuestra voluntad [illegible] ciar acuerdos internacionales de cumplimiento obligatorio, que se[illegible] el principio de la solidaridad a través de las fronteras y de las gra[illegible] para que el degrado del ambiente no supere el umbral crítico y [illegible] nuestra herencia natural y cultural.

Es necesario, finalmente, fortalecer la vigencia de las normas [illegible] nales de defensa del ambiente mediante la celebración de [illegible] institucionales y el desarrollo de mecanismos financieros adec[illegible]

(Oslo - Inter Press Service)

Valor añadido, la clave del futuro

Por Joost Ramaer

Brindar soluciones prácticas para el futuro ha sido siempre un punto fuerte holandés. Dentro de poco, Holanda ofrecerá nuevas ventajas a las firmas internacionales deseosas de entrar por la mejor puerta de Europa. Demostrar "el valor añadido de la estrategia" constituirá la clave del éxito.

Hace varios siglos, la sal y el pescado cimentaron el Siglo de Oro holandés. Ambos productos procedían del exterior. Los arenques se pescaban en el mar del Norte; la sal provenía de la costa del Báltico. Pero en los Países Bajos con ambos se elaboraba un producto típico, el pescado salado. Por primera vez en la historia fue posible conservar, almacenar y transportar un producto fresco y ello resultó providencial. En primer lugar, los marinos holandeses podían cubrir largas distancias sin tener que detenerse para abastecerse de alimentos en países extraños y no pocas veces hostiles. Además, habían inventado uno de sus primeros bienes de exportación que les permitía canjearlo por otros o venderlo al contado. El secreto oculto tras la prosperidad era fácil de explicar. Habían aprendido a añadir valor a bienes escasos llegados de otras y lejanas latitudes.

Hoy en día los responsables del comercio y la industria recuperan una vez más esta lección. Durante las tres últimas décadas, Holanda ha prosperado en el campo del comercio y el transporte internacionales. Debido a su gente versátil y bien educada, al régimen flexible de aduanas e impuestos, buenas carreteras y vías fluviales y marítimas (Rotterdam) así como a su excelente aeropuerto de Amsterdam (Schiphol), numerosas firmas internacionales han escogido Holanda como puerta de entrada a los mercados europeos.

Competencia de precios

Dicho acceso controla hoy un flujo de productos cifrados en unos cien millones de florines anuales. Hace tres años, un 42% de las compañías norteamericanas y un 36% de las japonesas tenían sus sucursales europeas en Holanda. Investigaciones recientes evidencian que estos porcentajes han aumentado hasta alcanzar un 49% y un 42%, respectivamente. Los transportistas holandeses asumen el 25% del transporte europeo.

Sin embargo, ahora que desaparecen las fronteras europeas esta prerrogativa se tambalea. El transporte primario y la distribución precisan poca tecnología. De ahí que países más baratos, en especial de Europa oriental, puedan servirlos. Según Leendert Geelhoed, alto funcionario del ministerio de Economía, "incluso si marcha usted por el buen camino, se le adelantarán si no acelera".

Los hombres de negocios y funcionarios del gobierno como Geelhoed, ex catedrático de economía de la Universidad Erasmo de Rotterdam, buscan nuevas formas de apoyar y mejorar la presencia de Holanda en el campo de la distribución. El valor añadido es, una vez más, la clave del futuro.

Nombres conocidos en Rotterdam

El fabricante norteamericano de ordenadores Hewlett-Packard envía ordenadores, impresoras y los correspondientes sistemas de "hardware" destinados al mercado europeo a INTEXO, subsidiaria de la firma naviera roterdamesa VAN OMMEREN. En INTEXO se ocupan de desembalar las cajas llegadas de los Estados Unidos preparándolas para sus diversos destinos europeos. Los ordenadores están equipados con teclados daneses, franceses o alemanes. Las instalaciones eléctricas están ajustadas a diferentes enchufes y voltajes, y cumplen con las normas de seguridad. Es posible también que las máquinas de HP vuelvan a empaquetarse, junto con las instrucciones y manuales en el idioma apropiado para enviarlas al cliente. La moda y los productos textiles reciben un tratamiento similar por parte de Bleckman & Fashion, subsidiaria de Nedlloyd, otro nombre conocido en el Puerto de Rotterdam. Las faldas y abrigos vienen a Holanda de fábricas del mundo entero. Aquí se lavan en seco, se prensan, se etiquetan y embalan. Accesorios como por ejemplo los botones suelen coserse cerca del mercado donde serán vendidos.

Un ejemplo más es el acero. Una compañía finlandesa solía exportar tubos inoxidables a toda Europa. Ahora envía rollos de acero inoxidable a una fábrica de Terneuzen, Holanda, donde son transformados y transportados a cualquier dirección.

Subcontratos

"El valor añadido de la estrategia, esa es la clave de las nuevas formas de transporte y distribución. Los consumidores desean más calidad y mayor poder de elección", dice Pieter Klapwijk, consultor de A.J. Kerney, en Amsterdam. "Como resultado de ello, los ciclos de vida del producto son cada vez más cortos. Los fabricantes originales necesitan invertir todos sus recursos en la creación de productos nuevos y atractivos. Los subcontratos de actividades secundarias se lo permiten".

Expertos como Klapwijk, calculan que cada año puede añadirse aquí al menos un 10% al valor de las mercancías que pasan por la puerta de entrada holandesa a Europa. Traducido en ingresos ello representa unos treinta mil millones de florines y de 50 a 100.000 nuevos empleos.

Arie van der Zwan, consultor de estrategia y profesor de gerencia en la Universidad Erasmo, define la situación del siguiente modo: "hay que concentrarse en una nueva generación de negocios y, evidentemente, la logística es uno de ellos".

Merced a su fuerte posición en el campo del comercio y el transporte, Holanda aventaja a otros países en la especialización de esta nueva industria que emerge. Sin embargo, traducir en hechos la teoría del valor añadido exige grandes esfuerzos a las compañías interesadas. Se requieren otros conocimientos prácticos y mayores instalaciones. Hay que adaptar los mercados locales y transportar luego, con rapidez, los productos acabados a su destino.

El arte del reparto interno

En los próximos veinte años Holanda invertirá 90 mil millones de florines en ambiciosos proyectos de infraestructura. Entre ellos se cuenta la ampliación de nuevas instalaciones en el acropuerto de Amsterdam y el puerto de Rotterdam. También aparece en el horizonte la construcción de una nueva red ferroviaria para vagones de carga entre el puerto de Rotterdam y la zona industrial alemana del Ruhr. La navegación fluvial, por su parte, contará con nuevas terminales donde camiones, trenes y barcos cambien cargas tales como contenedores.

Avanzados sistemas de telemática permitirán por su parte al gobierno controlar la densidad del tráfico. Las compañías seguirán con ellos el devenir de sus mercancías.

Las firmas capaces de operar en este ambiente practican el arte de la "distribución interna", un lema ideado por Dick van Karnebeek, director ejecutivo de Holland Distribution Country. A pesar de las enormes inversiones requeridas, la antigua ministro de Transportes, Neelie Kroes, no cree el éxito dependa del tamaño del negocio. Holanda está plagada de pequeñas compañías transportistas y de distribución que, debido a sus dimensiones, pueden ser muy flexibles. "El terreno está abierto para todos, grandes y pequeños, desde Nedlloyd y Frans Maas hasta Tielbeeke en Lemeleveld", dice.

Neelie Kroes sostiene que el gobierno holandés también debe renovarse. Hace poco propuso la creación de Organizaciones de Distribución Regionales, un organismo autónomo capaz de ofrecer nuevos servicios a las compañías especializadas en la logística del valor añadido. "Desde hace tiempo la gestión de cuentas ha sido una práctica aceptada en los negocios", afirma Kroes. "¿Por qué no aplicarla también a la política?"

(Tomado de Holland-Horizon).

Proyecto Cotapata-Santa Bárbara

Por Napoleón López Ayala

Los paceños en los últimos días hemos sido sorprendidos por las reacciones de diferentes personeros de nuestro ente principal el Comité Cívico Pro La Paz, al que se sumó la primera autoridad prefectural, el paceñísimo Dr. Alfredo Franco Guachalla, los que han manifestado que la carretera Cotapata-Santa Bárbara, obra tan anhelada por quienes vivimos en esta tierra mil veces bendita, sólo será iniciada si la compañía encargada de su construcción es transparente y que además no tenga observaciones por otras obras ejecutadas anteriormente en el país.

Considero que esta actitud es totalmente negativa, por cuanto, lo único que origina es el retraso a la adjudicación de la obra y por ende la iniciación de la misma. Debemos preocuparnos de la empresa supervisora de la ejecución de la obra y no de la constructora, ya que si imponemos un criterio de verdadero interés en la buena ejecución, lograremos esto garantizando un control y supervisión eficiente y responsable, así habremos cumplido con nuestro deber.

Dejemos que las autoridades del gobierno central en cumplimiento de sus atribuciones específicas tomen la responsabilidad de la adjudicación de la obra, no prejuzguemos actitudes. Además, la participación del PNUD/OSP, en la convocatoria, supone un correcto procesamiento y aplicación de disposiciones legales vigentes sobre las tareas de convocatoria, calificación y adjudicación de obras.

Aparentemente se nos ha olvidado muy pronto los sucedido con el salar de Uyuni, que por la irracional participación del ente cívico potosino, se perdió la mejor inversión no sólo de la región sino del país mismo, esta actitud por tanto nos debe llamar a reflexión, para no poner en riesgo el financiamiento internacional y al final posponer nuevamente este gran proyecto de vertebración caminera, importante no sólo para el departamento de La Paz, sino del área tan abandonada del noroeste, que requiere una atención y solución inmediata a su aislamiento.

Sólo he marcado un ejemplo, sin embargo, podría mencionar muchos otros que sólo extendería el presente comentario. Debemos insistir ante los directivos del Comité Pro La paz y también ante el Sr. Prefecto para que examinando friamente el objetivo que busca la colectividad en su conjunto, facilitemos la adjudicación e impongamos una rigurosa supervisión de obras, tanto en su cron[illegible] avance de trabajos, como [illegible] y características, exigiendo [illegible] miento estricto de los requ[illegible] y calidad de materiales, equ[illegible] empleados por la empresa [illegible] al Pliego de Especificaciones [illegible] pondiente. De este modo la [illegible] blación se sentirá satisfecha [illegible] trada por la actitud hasta [illegible] mida por los representantes [illegible] cionados.

La diferencia del desarr[illegible] tal y occidental radica pre[illegible] en esta forma de [illegible] implementación de proyectos [illegible] sarrollo, nosotros resulta[illegible] cuidadosos de todos los de[illegible] tanto retrasamos nuestras [illegible] orientales sólo exigen rap[illegible] ción inmediata, sin pro[illegible] otros elementos ni interes[illegible]

Tenemos un plazo muy [illegible] ta el 15 de enero, fecha en [illegible] BID, tomará la decisión [illegible] favor no perjudiquemos nu[illegible] pias aspiraciones.

Que Dios ilumine a nuestras gentes.

Napoleón López Ayala. Econ[illegible] fesor universitario

Reforma del Estado: expectativas y realizaciones

Por Oscar Vega López

"La soberanía reside en el pueblo; es inalienable e imprescriptible; su ejercicio está delegado a los poderes Legislativo, Ejecutivo y Judicial. La independencia y coordinación de estos poderes es la base del gobierno. Las funciones del poder público: legislativa, ejecutiva y judicial, no pueden se reunidas en el mismo órgano".

Constitución Política del Estado (Art. 2°).

Dentro de las atribuciones del Poder Ejecutivo - Artículo 99 de la Carta Magna- se establece que "los negocios de la administración pública se despachan por los Ministros de Estado, cuyo número y atribuciones determina la Ley". Más claro agua y cualquier interpretación -que es atribución privativa del H. Congreso (Art. 234º-CPE)- resulta oficiosa, sea de parte de la oposición o de los que se encuentran en función de gobierno.

1. **Recapitular el pasado inmediato.**

Bolivia ha dejado de hacer mucho de lo que debió llevar a cabo en estos once años de domocracia. Ha faltado una acción concertada que -exento de todo sentido de imposición sectaria- exprese una clara coincidencia en cuanto a alcanzar ciertos objetivos nacionales de desarrollo, medidas para materializarlos y su discusión. Es una enseñanza que debe aprenderse sobre la marcha, dentro del mismo proceso democrático.

Debe evitarse denominaciones grandilocuentes como el de estrategia a medidas inadecuadas y contradictorias que se hubieran tomado; canalizar menores recursos que los necesarios para cumplir programas y/o proyectos y exigir eficiencia con afectos o desafectos; asimismo, crear obstáculos a las exportaciones con que han de servirse la deuda (amortización, intereses y comisiones) y, fundamentalmente, responder a las crecientes necesidades de importación que requiere un proceso de desarrollo.

Acaso en los tres periódos gubernamentales anteriores no se los veía muy claro, pero ahora sí. De ahí el valor de la experiencia vivida, porque sería intolerable dejar de visualizarla para enfrentar el futuro.

Bolivia, no puede demorar por más tiempo la determinación de obrar deliberadamente sobre las fuerzas del desarrollo con profunda fe y esperanza.

Estado, gobernantes, opositores, sociedad civil están obligados a trazar una Estrategia propia con soberanía, definir comunes denominadores y sus formas de acción concertada, tanto en sus relaciones internas como en los procesos de integración regional y mundial.

Primera premisa:

"Superar la confusión sobre las funciones de política, planificación y decisión"

2. Estrategia y Planificación

Es indispensable no confundir Estrategia con Desarrollo. Un plan de desarrollo representa la cuantificación de los objetivos estratégicos -en cuanto sean cuantificables- y de los medios o recursos que se consideran necesarios para conseguirlos. Se concibe una Estrategia sin Plan, pero no podría planificarse sin Estrategia. Por otra parte, una Estrategia o un Plan, sin la formulación de una serie bien concertada de medidas de política de desarrollo, y la defición de los principales proyectos de inversión que los sustenten, no pasaría de una simple expresión de aspiraciones o buenas inenciones.

La elaboración de un Plan Nacional de Desarrollo Económico y Social -**Art 144 de la CPE**- lleva tiempo y un gobierno no puede esperar y al Estado le concierne desarrollar acciones deliberadas sobre las fuerzas de la economía, tarea de suyo formidable que no debiera recargarse innecesariamente con su acción directa sino utilizando resortes fundamentales de participación y aprender a emplearlos con eficacia.

Es una gran tarea que tiene el Estado por delante para superar la crisis integral y dar impulso al crecimiento sin sacrificar la equidad y menos comprometer la cohesión nacional, única forma de que el desarrollo nacional se asiente sobre bases firmes y perdurables.

Segunda Premisa:

"Una planificación que no cambie el statu quo, es apenas una planificación de administración"

3 Revitalizar la función del Estado.

Quienes están en función de gobierno necesitan persuadir a otros. Ante todo necesitan persuadirse a sí mismos. No existen verdades absolutas, menos fórmulas o recetas; se requiere iniciar un proceso guiado por una gran visión de futuro y es fundamental encontrar ese camino transitándolo con audacia reflexiva, con la convicción y compromiso de las grandes acciones para servir a los demás junto a racionalidad y previsión sin la cual sería imposible revitalizar la función del Estado: pasar del irrealismo de hoy a la realidad de mañana.

¿Cuál es la imágen de sociedad que se intenta contruir y cuáles sus valores políticos, sus valores humanos?. Cualquier respuesta exige verlo desde ahora más allá del sistema económico: Acción común llevada con vigor y fuerza de convicción, asentada sobre una clara concepción de lo que debe hacerse en cuanto a desarrollo económico y social, de sus metas y recursos, de la cooperación necesaria y de cómo se propone emplearla.

Por ejemplo, nadie podría desconocer que la estructura del Poder Ejecutivo era inadecuda. Sin embargo, dentro de un programa de Reforma del Estado, es indispensable asignar la debida prioridad al examen de los más altos niveles de decisión del Ejecutivo para dotar al Presidente de la República de órganos o sistemas de apoyo -**una "cabeza pensante"**- que le permitan atender en mejor forma sus elevadas funciones y para que los miembros del Consejo de Ministros puedan concentrar su atención en la consideración de las decisiones relevantes.

Una administración del Estado, revitalizada, requiere distinguir con claridad entre sectores y sistemas. Los primeros, son los programas de gobierno que el electorado ha apoyado para que se realicen actividades ejecutivas que se traduzcan en bienes y servicios para satisfacer las necesidades de todos los bolivianos; en tanto que los segundos, constituyen programas de coordinación, de asesoría y de regulación que operan internamente en la estructura administrativa.

En definitiva, los sectores contituyen espacios de acción administrativa de carácter terminal y, por ello, necesariamente deben estar a cargo de órganos ejecutivos o ministerios. Los sistemas, en cambio, inciden horizontalmente sobre el conj[illegible] ganos y entidades del secto[illegible] cuando se los organiza a [illegible] nal dan lugar a la confor[illegible] oficinas centrales como po[illegible] los de **Planificación, Pre[illegible] Estadística e Informática**, [illegible] **nicación Social.**

En otras palabras, se [illegible] sertando una "cabeza pen[illegible] los diferentes niveles de la [illegible] del Poder Ejecutivo: Presi[illegible] nistros, Secretarios o Subse[illegible] Igual cosa tendría que ocu[illegible] de los gobiernos departa[illegible] locales. Objeto particular [illegible] pación por parte de legislador[illegible] bros del ejecutivo debe [illegible] institucionalización del "[illegible] Planificación" (**Art. 144 -[illegible]**) interacción entre los distin[illegible] decisorios; la integralidad de [illegible] to de planes e integrados co[illegible] supuestos por programas [illegible] des.

Tercera Premisa:

"Gobernar es hacer pol[illegible] nistrar es ejecutar los planes [illegible] mas; entre ambas funcio[illegible] quiere insertar los sistemas [illegible] pensantes"

Oscar Vega López Economis[illegible] de la UMSA

PRESENCIA

Premios obtenidos
Nacional de Prensa- 1993
Interamericano de Prensa- 1993
Nacional de Periodismo - 1992
María Moors Cabot - 1990
América Latina - ALADI - 1984 y 1989
SIP-P.J. Chamorro - 1987
EFE de Periodismo - 1981

Directora:
Ana María Romero de Campero
Editor General: Carlos Ossio Amatller
Editor Adjunto: Juan Cristóbal Soruco Q.
Jefe de Redacción: Pedro Glasinovic V.

La Paz, Bolivia, sábado 8 de enero de 1994

La coca, ¿sólo una hoja?

Autoridades del Ministerio de Gobierno y re-
resentantes de los productores de la hoja de
oca se han estando reuniendo para tratar varios
spectos de una conflictiva relación, entre los
ue sobresalen tres a nivel nacional: la industria-
zación de ese producto, el enfoque que se dará
desarrollo alternativo -que busca cortar la
ependencia económica del campesino respecto
la hoja-, y las modificaciones a la Ley 1008, que
n un solo cuerpo contiene normas sobre
arcotráfico y producción de coca.

La política del anterior gobierno se asentó en
premisa de que "coca no es cocaína como uva
o es vino", como una estrategia destinada a
vantar la penalización que sobre la propia hoja
probó la comunidad internacional, al conside-
rla, en sí, un producto dañino. Esa política,
mpero, no ha calado todavía en el mundo
dustrializado, donde la coca sigue siendo aso-
ada directamente a la producción de cocaína.
o está demás recordar el impasse suscitado en
Feria Internacional de Sevilla, cuando nuestra
mbajada en España enfrentó muchos proble-
as para presentar el mate de coca en el pabellón
oliviano.

De ahí que si bien es interesante que, como ha
recido a los productores, el actual gobierno
npulse la industrialización de la hoja de coca
ara la fabricación de una serie de productos de
nsumo: mate, pasta dentífrica, vino, etc., como
rimera medida habría que ver cual es el merca-
o potencial de estos productos puestos que está
aro que su comercialización se verá restringida
or las disposiciones internacionales antes men-
ionadas.

El gobierno tendrá que insistir ante la comu-
idad internacional en la despenalización de la
oja coca, a partir del hecho de que sólo uno de
us 14 alcaloides conocidos es el que hace posi-
le, con la intervención de los llamados "precur-
ores", la producción de cocaína. Asimismo, es
preciso que los productores de coca comprendan esa situación y, junto a las autoridades respectivas, participen de esa estrategia internacional. No habrá mejor manera de hacerlo que evitar que la coca se derive a la fabricación de cocaína.

En relación al desarrollo alternativo, la propuesta de los productores de coca de que éste deje de depender del Ministerio de Gobierno no es descabellada. Aunque hay puntos de encuentro importantes se debe reconocer que una cosa son los cultivos de coca y otra la represión y la interdicción a la fabricación, tráfico y consumo de cocaína. Además, una serie de datos muestran que pese a los avances en el desarrollo alternativo, hay mucho por hacer, especialmente para diseñar un enfoque más integral de la problemática rural y campesina del país. En ese sentido, existen varias experiencias de Organizaciones No Gubernamentales que podrían ser rescatadas.

En cuanto a las modificaciones a la Ley 1008, cabe recordar que en su consideración ya se previeron los conflictos que acarrearía ligar la parte de la interdicción con la producción de coca. Aparentemente, éste podría ser el momento en que ambos campos sean separados en consonancia con las reformas al Poder Ejecutivo, de manera que la parte de la interdicción quede en manos del Ministerio de Gobierno y la del desarrollo alternativo pase a los Ministerios de Desarrollo Humano o Desarrollo Sostenible, con los que tiene más afinidad.

Por todo lo anterior queda claro que la coca es más que una hoja y sus problemas exigen un tratamiento integral. Así tendrán que entenderlo quienes consideran que su industrialización podría ser una de las claves para liberar a nuestro país del estigma del narcotráfico. Se trata de una alternativa interesante que podría plasmarse en realidad si se eliminan los obstáculos que yacen en su camino.

La aventura espiritual

Por Anthony de Mello

Correteando por la calle, un
equeño rapaz, al dar la vuelta a
na esquina, chocó inesperada-
ente con un hombre. "¡Santo
elo!", dijo el hombre, "¿adonde
s con tanta prisa?"
"A casa", respondió el mucha-
o. "Llevo prisa, porque mi ma-
e me va a sacudir."
"¿Y tantas ganas tienes de que
sacudan que vas corriendo de
a manera?, le preguntó asom-
ado el otro.
"No, pero, si mi padre llega a
sa antes que yo, será él quien
e atice."

Los niños son como espejos:
en presencia del amor,
es amor lo que reflejan;
cuando el amor está
ausente,
no tienen nada que
reflejar.

A mano alzada

Por Rulo Vali

Los astrólogos que visitaron al niño Jesús

Por Enrique Gutiérrez Martínez

¿Quiénes fueron los astrólogos que
aron a Jesús cuando aún era un
o?
Unos astrólogos llevaron dones a
ús cuando aún era un niñito. As-
ogo deriva del griego má-goi, que
ifica "mago". Los magos no eran
s, sino adivinos y sacerdotes de
religión pagana.
Según Herodoto, los magos eran
tribu meda que alegaba inter-
ar los sueños y a la que se habían
argado oficialmente los ritos sa-
dos; eran, en suma, la clase docta
cerdotal, y tenían, según se su-
ía, la capacidad de sacar de los
os y de la observación de las
ellas una perspicacia sobrenatu-
en cuanto a los acontecimientos
deros.
Las investigaciones posteriores
enden a hacer de Babilonia, más
que de Media y Persia, el verdade-
entro de la magia. Originalmente,
acerdotes medos no se llamaban
os. Sin embargo, los caldeos les
on el nombre de magos debido a su
a sacerdotal.

Justino Martir, Orígenes y Tertuliano, al leer Mateo 2:1, entendieron que má-goi significaba "astrólogos".

Tertuliano escribió: "Conocemos la afinidad que había entre la magia y la astrología. Los que interpretaban las estrellas fueron, por consiguiente, los primeros en presentarle dones a Jesús.

En oriente los magos por lo general eran personas admiradas por sus dotes adivinatorias y astrológicas.

Según todos los indicios, los mágoi que visitaron a Jesús eran astrólogos. La Biblia Nácar Colunga emplea la palabra "magos" con la siguiente nota aclaratoria: "Se distinguían por su afición al estudio de la astronomía, o mejor, astrología, que ra una ciencia adivinatoria basada en el principio de que la vida de los hombres se desarrolla bajo la influencia de los astros".

No se revela cuántos astrólogos de las partes orientales le llevaron "oro, olibano y mirra" al niño Jesús, pero no existe ninguna base para aceptar el concepto tradicional de que eran tres.

Como astrólogos, eran siervos de dioses falsos, y fueron conducidos, consciente o inconscientemente, por lo que a ellos les pareció una estrella que se movía. Alertaron a Herodes de que había nacido el "rey de los judíos", y Herodes por su parte trató de matar a Jesús. Sin embargo, el complot fracasó. Nuestro Magnífico Creador intervino y probó que él era superior a los dioses demoniacos de los astrólogos. De tal manera que estos se dirigieron a su tierra por otro camino, en lugar de volver a Herodes, después de que "en un sueño se les dio advertencia divina".

Después que ellos partieron, el Angel de Dios advirtió a José que huyera a Egipto para proteger al niño.

¿Fue aquella estrella una señal procedente de Dios, o provino de alguien que procuraba la aniquilación del hijo de Dios, Satanas el Diablo?.

Enrique Gutiérrez Martínez, médico, La Paz.

La Biblia en sus manos

El Sacramento del agua

Por el P. Francisco López de Dicastillo, C.M.F.

Lectura del Evangelio según San Marcos 1, 6b.11.

En aquel tiempo, Juan Bautista proclamaba: "Detrás de mi viene uno que es más fuerte que yo. Yo no soy digno de inclinarme ante él para desatar las correas de sus sandalias. Yo los he bautizado a ustedes con agua, pero él los bautizará con Espíritu Santo".

Y entonces llegó Jesus, desde Nazaret de Galilea y fue bautizado por Juan en el río Jordán. En cuanto salió del agua, Jesús vió que los cielos se abrían y que el Espíritu, en forma de paloma, bajaba hacia él. Y se escuchó una voz de los cielos que decía: "Tu eres mi Hijo el amado, en ti me complazco".

1.- Preciosa en su candor, útil, casta, humilde, así piropea Francisco de Asís a la hermana agua. Y así fue desde sus orígenes, desde que brotó del Manantial de toda vida.

Porque todo era bueno, cuando salió de las manos del Creador, como canta el poema del Génesis. Y a su pureza original, el Espíritu que aleteaba sobre sus ondas, infundió en sus entrañas corrientes de vida y poder fecundante.

Incluso, cuando las aguas torrenciales del diluvio universal parecieron servir de flagelo vengador divino, no fue sino para alumbrar una nueva humanidad y anegar en el fago las raíces del mal.

2.- Elemento el agua casi omnipresente en las cosas creadas, disfrazada en la sencillez de una fórmula de escuela, crecen con su aliento y en su seno se multiplican los seres vivientes.

Cuando falta, los árboles estiran sus ramas como pidiendo clemencia al cielo; el desierto llora por la herida de algún oásis; y al hombre se le queman las entrañas en una tortura de muerte.

3.- Criatura de Dios tan delicada, exige amor y respeto, generosidad y transparencia y discreción. Y es que, cuando el hombres se constituye en filtro de la creación, fácilmente salen adulteradas las cosas. La creación entera se rebela.

Las aguas del mar Rojo sepultaron en sus profundidades a los altivos que se empeñaban en esclavizar a otros hombres, y las olas alzaron sus crestas para salvaguardar la libertad de los hijos de Israel.

La imaginación supersticiosa levanta tempestades en los océanos, que atribuye a endriagos y monstruos que habitan los abismos. Y no sabe que hay una voz poderosa que dice a los vientos y a las aguas: callad, enmudeced.

Los torrentes bravucones de las montañas, se hacen ríos fecundos en el valle, y mansos y obedientes cuando se remansan, al avistar la infinitud de la mar.

Los cauces limpios y caminos transitables, se tornan barro y lodazal cuando se vierten sobre el polvo las limpias aguas.

Limpia era el agua y noble el jarrón donde Pilato quiso lavar su negra hipocresía. Y mostró al pueblo judío y al mundo, sus "manos limpias". Pero el mundo le sigue lanzando puñados de basura al rostro.

Dios no se asoma a las pupilas turbias; su rostro se translucirá claro, si limpio es el jarrón que contiene el agua de la fuente.

Denuestos muy negros se lanzaron el agua y el vino (en unos versos medievales). Sólo atentos a ver el lado negro de su adversario.

4.- El Señor Jesús quiso servirse de su creatura el agua como signo y sacramento de misterios grandes. Que es mucho más que un simple simbolismo, por hermoso que fuere.

Como nadie, este Maestro ha sorprendido la sed ixistencial del hombre y se ha ofrecido saciarla. De El brotarán torrentes de agua vida. Y aquí todos somos samaritanos, como la Samaritana del pozo de Jacob; "si bebieres del agua que yo te daré, ya no tendrás más sed". Es la promesa primera del candidato a lo que sea, que hace al pueblo que carece de agua: proporcionarles agua potable.

Del costado abierto de Jesús en la cruz, brotó sangre y agua; estaba prefigurando el nacimiento del misterio de su iglesia.

Y el misterio de un nuevo nacimiento, con el agua del bautismo: quien no naciere del agua y del Espíritu, no entrará en el Reino.

El misterio de desvela mejor que en ningún otro pasaje, en el bautismo de Jesús. El de Juan lavaba sólo la piel, la superficie. Era solamente signo de una purificación interior, si es que iba acompañada de una sincera conversión.

El de Jesús va más adentro. Le mete a uno dentro de la muerte y sepultura de Jesús y le saca a una nueva vida por el dinamismo de la resurrección.

5.- No se trata simplemente de un lavado. Y mucho menos de una aspersión con agua bendita. Estos días pasados, con motivo de bendecir los "niños Jesús", sus imagencitas, y algunos niños de carne y hueso, muchos fieles se han sometido a una rociada de "agua bendita".

Si la cosa no pasa de ahí, es como lavar la carrocería del coche y no arreglar al motor ni echarle gasolina.

Creemos que esa expresión de religiosidad popular penetra un poco más adentro de nuestros creyentes. Y que tiene fe en la presencia y bendición del Señor que bendijo todo y rehizo la bondad de las cosas al encarnarse.

Pero la "rociada" del bautismo llega y "quema" hasta lo profundo del ser interior y debe transformarlo todo.

Debe ser un recuerdo y renovación de nuestro compromiso bautismal de seguir a Jesucristo. Y es que está de por medio y actuando con todo su poder el Espíritu; Jesús viene a bautizar con Espíritu Santo.

Y entonces sí que podemos oir la voz que dice sobre cada uno de nosotros: "Tú eres mi hijo amado".

El porqué de la fiesta de Año Nuevo

Por Miguel Esquirol Vives

Parecería a primera vista que esta fiesta, como muchas otras, se hubiera inventado para gozar de una gran farra y así olvidarnos de las penas de la vida y de las que nos ha dejado el año viejo. Y sin embargo no es tan así con sólo pensar un poco.

Existen, sin duda, raíces profundas y motivos hoy ocultos a nuestra conciencia, como ocurre con tantas fiestas y celebraciones populares, que han perdido el mito que las respaldaba en sus orígenes.

En muchas lenguas de las poblaciones aborígenes de América del Norte, el término "Mundo" se utiliza en el sentido de "Año". Los Yokut dicen: "El mundo ha pasado". Para expresar "que ha transcurrido un año". Y para los Yuki el "Año" se designa con los vocablos "Tierra" o "Mundo". Muchas culturas primitivas conciben al mundo como una unidad viviente que nace, se desarrolla y se extingue el último día del año, para renacer el Año Nuevo, es decir que el Mundo se renueva anualmente o en otros términos: reencuentra en cada Año Nuevo la "santidad original" que tenía cuando salió de las manos del Creador.

Toda celebración, ya sea la fiesta de la patria, del pueblo, del cumpleaños o del aniversario de un matrimonio, como la misa de los domingos, por la misma naturaleza de la celebración, contiene dos momentos inseparables, que son la rememoración o recuerdo y la reactualización del acto originario.

En las celebraciones recordamos algo para hacerlo presente, para recrearlo, no se trata de quedarse en recuerdos estériles sino de reencontrar la fuerza vital que encierra el acontecimiento que se celebra para proyectarnos renovados y fortalecidos hacia el futuro.

El comienzo del año aymara es el solsticio de invierno, que cada año se celebra con mayor conciencia no sólo de los campesinos sino de aquellos que van aceptando felizmente sus raíces. Para la cultura cristiana es la Navidad, en la que con más o menos acierto, con más o menos sinceridad pretendemos la renovación de aquellos valores que representa el nacimiento de Jesús, como el amor, la paz, la familia, la solidaridad, la amistad, etc...

La fecha del Año Nuevo civil si bien corresponde a un convenio relativamente reciente y pragmático no por ello deja de participar su fiesta de la naturaleza de toda celebración. Y en este caso participa sin duda del origen del mundo, por lo que su reactualización nos hace desear su renovación, para recrearlo en su pureza original y revita-lizándonos con la fuerza telúrica y divina que posee el acto creador.

De eso se trata, de celebrar la creación del mundo, para que no pasen los años vanamente, envejeciendo todos, incluso nuestro planeta, inútilmente, sino por lo contrario, recreando el mundo cada año y con él nuestra existencia personal y social.

Los ritos que se realizan en esa noche, como las doce uvas, las doce campanadas, los brindis, las maletas, las evaluaciones, etc. sólo serán positivos si no se hacen por el miedo de no hacerlos, pues entonces sí son supersticiones esclavizantes, no tenemos que liberarnos de los ritos, pero sí de los miedos que nos embargan, para vivir con la esperanza y la fuerza de la renovación anual, que a todos buena falta nos hace.

¡Feliz Año 1994!

Miguel Esquirol Vives, profesor del Instituto Católico Boliviano de Teología a Distancia y docente de la UMSS. Cochabamba. (De la Red de Corresponsales laicos)

A nuestros colaboradores

Las páginas de opinión de PRESENCIA están abiertas a todos nuestros lectores que deseen analizar un tema, inducir a la reflexión sobre otros, o debatir cuestiones que afectan al país o conciernen al acontecer internacional.

Deseamos, sin embargo, recordar a nuestros colaboradores las siguientes normas:

-Los artículos no deberán sobrepasar las sesenta líneas, a doble espacio.

-El lenguaje deberá ser el adecuado a una tribuna donde se debaten ideas.

-Al entregar los artículos se deberá consignar el nombre del autor, su ocupación, el número de su carnet de identidad y la dirección o número telefónico donde pueda ubicárselo en caso necesario.

-Tanto el envío de materiales como su recepción no comprometen su publicación. Esto significa que no se devuelven originales.

- Las ideas expuestas por nuestros lectores no comprometen la opinión de PRESENCIA que se expresa a través de sus editoriales.

Europa indefensa

Por Eduardo Mendizábal

Es, por lo menos, chocante: hay una guerra terrible en el corazón de Europa, una guerra que amenaza muy gravemente la estabilidad política del viejo continente, y los únicos que parecen preocuparse seriamente de forzar una solución satisfactoria del conflicto, recurriendo si es necesario a la fuerza armada, son los norteamericanos. De hecho, los gobiernos de Europa Occidental se comportan como si -fuera de la proteción de los soldados que han enviado allí bajo la bandera de las Naciones Unidas- no se les hubiera perdido gran cosa en los Balcanes. Como si la aparición de una Gran Serbia que se expande mediante la más brutal de las violencias conforme a criterios de limpieza étnica fuera un dato enojoso, deplorable por razones humanitarias, pero decididamente ajeno.

En realidad, aunque los gobiernos de la CE cambiaran de actitud y decidieran responsabilizarse de la paz y la seguridad de la zona, sin subordinarse a este o aquel organismo supracontinental, tampoco contarían con los medios necesarios para hacerlo: la única organización militar común verdaderamente operativa que existe hoy en dicho continente es la OTAN, capitaneada por los Estados Unidos.

Se ha hablado no poco del déficit democrático -del déficit político, en general- que presenta el modelo elegido en Maastricht para la Unión Europea. La marcha de los acontecimientos de este trepidante -y patético- fin de siglo está demostrando que del proyecto de Maastricht ofrece también un más que problemático flanco débil por el lado de la Defensa. La Europa actual está viendo cómo retornan sus viejos, sus eternos problemas de identidas nacional, soterrados durante el último medio siglo. Y es la ex Yugoslavia. Y es la ex URSS. Otros focos de posible conflicto asoman también -a muy menor escala, por forturna- a nada que salta la cáscara de algunas presuntas normalidades: es el caso de Italia, o el de Bélgica. Es absurdo pretender que se abance más y más en la unidad económica y monetaria mientras la descoordinación sigue imperando en terrenos tan rotundamente claves como el político o el militar.

El proyecto de Unidad Europea - **entendido en su sentido más amplio, en tanto que búsqueda de un futuro continental basado en la solidaridad, la paz y el bienestar económico de todos los países que integran el viejo continente, desde Irlanda hasta los Urales**- comporta un conjunto de intereses que han de ser celosamente protegidos por sus titulares, sin tutelas extracontinentales. Y están muy lejos de ello. No sólo de su logro, sino incluso de la conciencia de su perentoria necesidad. Los líderes políticos hablan de Europa, pero continuan actuando en términos estrechamente localistas. Francia y Alemania se plantearon hace algo más de un año y medio -cuando el eje París - Bonn todavía era el motor de la CE- la posibilidad de constituir el embrión de un Euroejército. Una idea que no se ha concretado en nada.

Entretanto, Europa sigue herida en los Balcanes, por donde tantas veces marchó hacia su agonía. Y finge que no sabe que la gangrena existe.

Eduardo Mendizábal Salinas. Egresado de la carrera de Derecho de la UMSA

PRESENCIA
tino fundado por
scar Cajías K. el
e marzo de 1952

Jefe de Corresponsales: Rolando Garvizu M.
Jefe de Producción: José Vera P.
Secretario de Redacción: Ramiro Ramírez S.

Jefes de área:
Investigación: Amanda Dávila T.
Económica: Ana María Fabbri C.
Política: Mario Cañipa Vargas
Social: Teddy Molina Ch.
Cultural: Rubén Vargas P.
Deportes: Miguel Velarde T.

Editora PRESENCIA S.R.L.
Gerente General: Ramiro Jáuregui Alvarez
Impresores: Editorial LUX
La Paz - Bolivia

Avenida Mariscal Santa Cruz, Nº 2150
Casilla de Correo 3276 - Cajón Postal 10152
Central Telefónica: 372344
Télex 2659 BV - Telefax 391040

PRESENCIA
La Paz, Bolivia, sábado 8 de enero de 1994

Plan de emergencia es insuficiente para salvar a la minería del caos

Cámara Nacional de Minería pide medidas más realistas y de éxito a corto plazo.- Tributación y créditos, dos aspectos que hay que revisar.

Palliris no tendrán apoyo del gobierno.

La Cámara Nacional de Minería, a través de su presidente Luis Prado, manifestó su disconformidad con la aplicación del Plan de Emergencia que viene ejecutando el gobierno para este sector.

El portavoz de la entidad que agrupa a las empresas que se dedican a la explotación de minerales en nuestro país, señaló que dada la crítica situación por la que atraviesa la minería, las medidas anunciadas por las autoridades mineras son insuficientes para salvar del caos a este sector que, como dijo anteriormente, estaría a punto de colapsar si no se aplican medidas urgentes.

El gobierno anunció, hace tres meses, la puesta en marcha de una serie de medidas que ayudarían a las empresas mineras chicas y medianas a recuperarse, especialmente haciéndoles llegar apoyo técnico y asesoramiento.

La Cámara Nacional de Minería ha considerado que es más urgente llevar adelante medidas más realistas, que a corto plazo puedan dar los resultados positivos que eviten a las empresas recurrir a situaciones extremas como la suspención de actividades de explotación, despido de trabajadores y otros.

En tal sentido, Prado reafirmó la posición de la entidad en que lo más urgente es la necesidad de atender las demandas financieras, a través de adecuadas políticas de tributación y de acceso a créditos.

Recordó que ya se han iniciado conversaciones con el gobierno a fin de que se tomen en cuenta algunas consideraciones de los mineros con respecto a los tributos, con la finalidad de que en la reglamentación se tenga en cuenta una adecuada discriminación con las empresas chicas o medianas que no generan ganancias.

Al mismo tiempo, señaló que una adecuada política crediticia al sector permitiría tener acceso en mejores condiciones a recursos financieros; estas condiciones, acotó, deberían estar de acuerdo a la realidad de la situación minera y a las posibilidades de las empresas que la soliciten.

En este punto, Prado manifestó que lo más importante es que los créditos tengan como objetivo principal el fomento a las inversiones, que es una de las urgencias del sistema económico que viene aplicando el gobierno.

Aparte de estos dos aspectos, considerados como principales por la Cámara, se ha planteado la necesidad de que el apoyo técnico que se viene dando a las empresas mineras del interior del país estén íntimamente ligadas a un apoyo financiero, y en plazos más adecuados.

Por otra parte, Prado adelantó que su entidad está estudiando una serie de alternativas que pueden ayudar a recuperar la minería nacional, y resaltó que una de estas propuestas es que se impulse la industrialización de algunos metales.

Señaló que con este cambio, el país estaría en la posibilidad de contar con algunos productos que ahora los importa y cuya materia prima son producidos por el país en importantes cantidades. De la misma manera, añadió, se podrá ahorrar una buena cantidad de divisas al Estado, que en algunos casos está más preocupado por la adquisición de productos que muy bien podrían elaborarse en nuestro país.

EDICTO PARA LA COMPAÑIA DE SEGUROS Y REASEGUROS "LA MERCANTIL S.A." REPRESENTADA POR HUGO ECHEVERRIA TAPIA

EDICTO

DOCTORA VIRGINIA ROCABADO AYAVIRI JUEZ OCTAVO DE PARTIDO EN LO CIVIL DE LA CAPITAL

Por el presente Edicto cita, llama y emplaza a HUGO ECHEVERRIA TAPIA en su calidad de Presidente de la Compañía de Seguros y Reaseguros "LA MERCANTIL S.A." para que por sí o mediante apoderado contesten conforme a ley la presente acción bajo apercibimiento de designárseles Defensor de Oficio, dentro el proceso ejecutivo seguido por JUAN ANTONIO CABRERIZO RIOS contra la Compañía de Seguros y Reaseguros "LA MERCANTIL S.A." - DEMANDA: 11 de noviembre de 1993.- Juan Antonio Cabrerizo Rios (generales). Expresa: Que mediante documentos privados que acompaño debidamente legalizados, se evidencia que la Compañía de Seguros y Reaseguros "LA MERCANTIL S.A.", mediante Póliza No. 1401/11-15, en fecha 25 de agosto de 1971 me ASEGURO, con un Seguro Total con renta vitalicia a los 60 años por la cantidad de Doce mil Quinientos Dólares Americanos, con una Prima anual de pago de Un mil Seiscientos nueve Dólares Americanos durante DIECIOCHO AÑOS. Reclamé a la Compañía Aseguradora en diferentes oportunidades, la efectivización del Beneficio del Seguro de acuerdo a la Segunda Opción Establecida en la Cláusula del Contrato firmado, para cobrar la suma de: DIECINUEVE MIL CUATROCIENTOS SETENTA Y CINCO DOLARES AMERICANOS, al contado y por una sola vez. Han transcurrido cuatro años y tres meses desde la fecha del vencimiento legal de la póliza, sin que la Compañía de Seguros y Reaseguros "LA MERCANTIL S.A." haga efectiva su obligación. El documento base de la ejecución reúne los requisitos exigidos por el art. 491 del Código de Procedimiento Civil, por lo que al amparo del art. 487, inc. 3 del mismo cuerpo de leyes, tengo a bien interponer demanda ejecutiva contra el pre-nombrado por la suma estipulada de: DIECINUEVE MIL CUATROCIENTOS SETENTA Y CINCO DOLARES AMERICANOS más intereses y costas del proceso, pidiendo se dicte el Auto intimatorio ordenando el pago de esa suma en tercero día bajo conminatorias de ley.- Otrosí.- Solicita Embargo de los bienes propios de la Compañía Ejecutada.- Otrosí 2.- Acompaña pruebas.- Otrosí 3.- Solicita notificación mediante Edictos.- Otrosí 4.- Señala morada en la Calle Jordán No. 436 Edificio Lagrabe y las notificaciones se comisione al Sr. Oficial de Diligencias de su despacho.-Cochabamba, 11 de noviembre de 1993.- Fdo. Augusto Villarroel Triveño.- Abogado. Fdo. Interesado.- Lleva sello del colegio de abogados. AUTO: 17 de diciembre de 1993.- VISTOS: Cítese e intímese a Hugo Echeverría Tapia, en su calidad de Presidente de la Compañía de Seguros y Reaseguros "LA MERCANTIL S.A." para que en tercero día dé y pague en favor de Juan Antonio Cabrerizo Rios la suma adeudada la $us 19.475.- (diecinueve mil cuatrocientos setenta y cinco dólares americanos) más intereses, bajo apercibimiento de Costas, sin perjuicio de expedirse mandamiento de embargo en contra de los bienes propios de la Compañía Ejecutada suficientes a cubrir la suma adeudada.- Al otrosí 1ro.- a lo principal y como solicita.- al otrosí 2do.- por acompañado y a sus antecedentes.- Al otrosí 3ro.- Cítese por Edictos a la Compañía demandada previo juramento de ley, teniéndose presente que la sede u oficinas de la misma se hallan ubicadas en la ciudad de La Paz.- Al otrosí 4to.- por señalado la morada y cite funcionario.- Fdo. Dra. Virginia Rocabado Ayaviri.- Juez.- Ante mí: David Condarco.- secretario.- ES CUANTO SE TRANSCRIBE PARA FINES DE LEY.-

Cochabamba, 30 de diciembre de 1993.

Dra. Virginia Rocabado Ayaviri
Juez de Partido 8º en lo Civil
COCHABAMBA - BOLIVIA

DAVID CONDARCO AGUILAR
SECRETARIO
Juzgado de Partido en lo Civil
Cochabamba - Bolivia

Sello: ilegible

EMPRESA METALURGICA VINTO
CORPORACION MINERA DE BOLIVIA

INVITACIONES DIRECTAS

Vinto (Oruro), 8 de enero de 1994
LA EMPRESA METALURGICA VINTO EN PREVISION A LO DISPUESTO POR EL REGLAMENTO DE ADQUISICIONES QUE REGULA EL D.S. 21660 TENEMOS A BIEN INVITAR A TODAS LAS FIRMAS LEGALMENTE ESTABLECIDAS Y ESPECIALIZADAS EN EL RUBRO PRESENTAR OFERTAS PARA EL SUMINISTRO DE LOS SIGUIENTES PEDIDOS:

INVITACION DIRECTA CN-05/94
PEDIDO 20 30 1307
200 TON FEMATATIA Calidad: Cont. de Fe mayor a 60% tamaño de grano menor a 3 pulgadas.

INVITACION DIRECTA CN-06/94
PEDIDO 20 30 1305
2.000 TON PIEDRA CALIZA
Calidad: Cont. de Ca CO3, mayor a 90%
Tamaño de grano menor a 6 pulgadas.

2DA. INVITACION DIRECTA CN-236/93
PEDIDO 20 04 0029
2.000 PZA CINTURON METALICO de sujeción para mangas de filtro
Longitud 70 Cms.
ancho 12 mm.
Seguro mediante cremallera con tornillo sin fin.

2DA. INVITACION DIRECTA CN-234/93
PEDIDO 20 40 0720
400 MTR CABLE plano (eléctrico)
Tipo PLANOFLEX
Marca: SIEMENS YFLYK-J S=4x16 mm2.
No. 5DG5 786; Tensión: Vn=0.6/1 KV
Temperatura ambiente: 35º C.

INVITACION DIRECTA CN-07/94
PEDIDO 20 40 0733
1 JGO EQUIPO DE OXIACETILENO marca ZINSER con: 6 boquillas 0-1-2-3-5; 1 boquilla cortadora, 1 Pza. puño mezclador, 1 Pza. carretel, 1 Pza varilla, llave múltiple y pitones.
1 PZA AMOLADORA marca BOSCH 6.500 rpm. 180 W. 220V. 86 A.
5 PZA LLAVE PARA TUERCA REGULABLE marca CRESCENT (AT 8") U.S.A.
5 PZA LLAVE PARA TUERCA REGULABLE marca CRESCENT (AT 18) de 12" U.S.A.
3 PZA LLAVE para tuvo regulable (STILSON) de 12" (sugerimos en marca PROTO 8-48 H-8 MFD USA ó similar)
3 PZA LLAVE para tuvo regulable (STILSON) de 18" (sugerimos en marca PROTO 8-48 H-8 MFD USA ó similar.

LAS OFERTAS DEBERAN SER PRESENTADAS EN SOBRE CERRADO Y LACRADO EN OFICINA DE SUB GERENCIA ADMINISTRATIVA VINTO-ORURO Y/O GESTORIA LA PAZ, FONO ORURO: 51343-54060; FONO LA PAZ: 369546-47. LAS OFERTAS DEBEN SER EN FORMA INDIVIDUAL PARA CADA PEDIDO. INDICAR PRECIOS PUESTO ALMACENES VINTO-ORURO, MARCAS, INDUSTRIAS, ADJUNTAR CATALOGOS Y OTROS DATOS TECNICOS QUE PERMITAN LA CORRECTA INTERPRETACION DE SU COTIZACION.
ADJUNTAR RUC LEGALIZADO, REGISTRO DE COMERCIO, LAS OFERTAS QUE NO REUNAN ESTAS CONDICIONES NO SERAN TOMADAS EN CUENTA EN LOS CUADROS COMPARATIVOS DE PRECIOS.
EL PLAZO DE ENTREGA DE SOBRE ES HASTA EL DIA VIERNES 21-I-94 HRS. 15:00

LA EMPRESA

TIPO DE CAMBIO (En Bolivianos)

Estados Unidos dólar venta	4.48000
Estados Unidos dólar compra	4.47000
Inglaterra libra	6.62141
Alemania marco	2.56307
Japón yen	0.03967
Chile peso	0.01035
Argentina peso	4.47761
Brasil cruzeiro	0.01287
Perú nuevo sol	2.05991

Canadá dará a Bolivia $us. 6.7 millones para desarrollo petrolero

(Reuter). - Canadá dará a Bolivia 6,7 millones de dólares en asistencia económica orientada a al desarrollo de su industria de gas y petróleo, anunció hoy la Agencia Canadiense de Desarrollo Internacional (ACDI). Los fondos permitirán continuar una transferencia de tecnología iniciada por la empresa mixta Petro-Canada. También abrirá oportunidades para la participación de otras empresas canadienses en el proyecto de gasoducto entre Boliviay Brasil, en particular empresas de exploración, perforación y protección ambiental, dijo la ACDI.

El anuncio coincidió con la visita a La Paz de la subsecretaria de Estado para América Latina y Africa, Christine Stewart. La ACDI señaló que el sector petrolero genera un 50 por ciento de los ingresos fiscales de Bolivia.

Se estaría violando Tratado de 1904

Mineros protestan por traslad[o] de minerales bolivianos en A[rica]

***Autoridades chile[nas] determinaron llev[ar] productos almace[nados] a una zona que n[o] cuenta con transp[orte] *Asociación de Min[eros] Medianos de Boliv[ia] pide inmediata intervención de Cancillería.**

Autoridades de la Dirección de Fronteras y Límites de la Cancillería de Chile, en la zona del puerto de Arica, dispusieron unilateralmente el "traslado inmediato" de minerales bolivianos almacenados en Chinchorro, Arica, a una zona alejada del lugar y que no cuenta con los servicios básicos de transporte y almacenamiento.

La denuncia la hizo el secretario general de la Asociación Nacional de Mineros Medianos, Rolando Jordán, quien manifestó haber recibido la notificación por parte de las agencias de puertos de los empresarios bolivianos en Arica. "Esta orden precipitada y arbitraria", dice Jordán en un comunicado, es contraria a las conversaciones y acercamiento alcanzados por la comisión mixta -constituida por ambos países- para la solución de p[...] que se presenten a nivel de fronteras.

Asimismo, los mineros medianos bolivianos han recibido un[a ...]ción por parte de la administración del ferrocarril Arica-La Paz [...] se indica que están listos para trasladar minerales a gra[...] propiedad a las zonas establecidas por las autoridades chilenas.

La Asociación Nacional de Mineros Medianos señala que [...] cierto que se había acordado el traslado del material, "éste se de[...] después de una licitación por la que se dotaría de la infrae[structura] necesaria en los nuevos sitios de almacenamiento, tanto en A[...] como en Arica".

Se señala también que el mencionado proceso de licitación de[...] puesto en conocimiento de la Cancillería boliviana y "nuestras [...] expresaron su interés de participar activamente en este proce[so].

Los mineros han denunciado que el lugar a donde serían tra[...] los minerales no cuenta con desvío ferroviario, por lo mismo, lo[s] carguío, descargo y transporte por camión y el posterior embar[que ...] las faenas habituales de embarque de minerales a granel, [...] previstos ni corresponden absorber a las empresas bolivianas.

ACCION DIPLOMATICA

En una carta dirigida al Secretario Nacional General de R[elaciones] Exteriores de la Cancillería de Bolivia, la Asociación de Mineros [...] sugiere se haga un reclamo inmediato a nivel diplomático, "acla[...] el traslado no debe efectuarse por contravenir convenios vigentes [...] hacerlo los costos y riesgos emergentes de esta precipitada med[ida ...] de responsabilidad de las autoridades chilenas y no serán cub[...] los usuarios bolivianos". "Asimismo, señala la carta, creemos [...] debe suponer el replanteo de la posición boliviana al respecto, [...] el estricto cumplimiento del Tratado de 1904 e instrumentos p[...] que garantizan en favor de los usuarios bolivianos el más [...] acceso al libre tránsito, y amplias facilidades portuarias".

Rolando Jordán reiteró la necesidad de elevar una enérgi[ca ...] ante las medidas unilaterales adoptadas por las autoridades [...] quienes no están tomando en cuenta la posición de nuestras em[presas ...] decisiones que atañen a ambas partes, tal como señalan los [...] vigentes en este sentido.

Acotó que estas transgresiones de acuerdos se suman a otr[as ...] presentaron en anteriores oportunidades, pero que se fueron s[...] poco a poco. Se espera que la Cancillería tome las medidas pert[inentes a] fin de que el impasse sea solucionado a la brevedad posible y n[o ...] más a la ya maltratada minería boliviana.

Capitalización en marcha

Recursos de la subasta irán a bolsillos de la población

*** La idea de la capitalización es [...] simple y original según la carta informativa "An[álisis e] inversión"**

A diferencia de otros procesos de privatización gestados en diferentes países del mundo: Chile, Argentina, Brasil, Venezuela, Alemania, Polonia, Rusia, etc., en Bolivia los dineros derivados de la privatización no beneficiarán al Estado, "ingresarían a los bolsillos de la población". Por ello mismo y por sus características peculiares, la idea de la privatización resulta "simple, bella", en cuanto a su contenido social, y original, respecto a las necesidades mínimas de un país no desarrollado, a esa conclusión llegó el informe semanal "Análisis e Inversión", editado por Leasing Aserfin y Factoring Aserfin.

Según dicha carta informativa, "se deduce que no habrá ingreso efectivo directo para el Tesoro General de la Nación, si es cierto (como proclama el "plan de todos") que el valor actual de la propiedad de los activos capitalizables será transferido sin cargo a la población en forma de acciones".

Definitivamente, los f[...]venientes de inversión y [...]ciamiento tendrán com[o ...] previsible a las empresas [...]tizadas y no el Tesoro, pue[s el] Estado entonces ya hab[rá ...] de ser dueño de las empr[esas su]bastadas.

PROYECTO ESTRA[TEGICO]

El programa en pe[...] cuyo marco legal será re[...] cuestión de días al Congr[eso Nacio]nal, no es uno más; se t[rata de un] proyecto nacional que d[...] considerado como altern[ativa via]ble para el despegue eco[nómico y] social del país.

El aserto se basa en el [...] que la realidad ha demos[trado ...] para activar las empresas [...] el capital extranjero es in[...]ble, tanto más para vislum[brar pro]yectos de mediano y larg[o ...] volumen; sobre todo si s[e ...] detenidamente las cifras [...] quenio precedente referi[das al pro]ducto interno bruto, prod[uc]to per capita, valor agreg[ado ...] de la industria manufac[turera, ba]lanza comercial, balance [...] versión pública y privad[a ...] dos financieros en gen[eral y] valores en especial.

Según "Análisis e Inver[sión" ...] cifras -derivadas del comp[ortamien]to económico- no son c[ompatibles] con un desarrollo econ[ómico y so]cial significativo. No son [...] por lo tanto, de impulsar [...]gue.

El país en su conjunt[o ...] respaldar y participar en [...]lización, en cuanto al lo[...] propósitos y objetivos, [...] editores de la carta sem[anal].

Muchas dudas, y asp[...]cos claros, quedarán [...] cuando el gobierno remi[ta oficial]mente al Congreso Nacio[nal de la] República la Ley de Capi[talización ...] lo que acontecerá en las [próximas] semanas, según anunció [el minis]tro de Hacienda y Desarr[ollo Eco]nómico, Fernando Illanes. [...]

De momento, únic[amente se] cuenta con la información [...] genérica contenida en el ["plan de] todos", y los anticipos de[l ...]rio nacional Ramiro Oter[o ...]

COOPERATIVA DE TELÉFONOS AUTOMÁTICOS LA PAZ LTDA.
COTEL

COMUNICADO

COTEL, comunica a los socios y usuarios, que debido al cumplimiento del plazo para la cancelación de la factura COTEL - ENTEL correspondiente al mes de NOVIEMBRE/93, se procederá a la suspensión del servicio telefónico a partir de este LUNES 10 DE ENERO/94

Al agradecer su comprensión, insinuamos normalizar oportunamente sus cuentas, a fin de evitarse posibles molestias.

La Paz, enero de 1994

DEPARTAMENTO DE COBRANZAS.

RELACIONES PUBLICAS

FARMAC[IAS] DE TU[RNO]
327245

Vicepresidente Cárdenas:

"Palenque podría morir si se muerde la lengua"

El Vicepresidente Cárdenas lamentó que algunos dirigentes políticos opten por el enfrentamiento, en lugar del respeto y la concertación.

Calificado como "traidor y llunk'u" por el jefe nacional de CONDEPA Carlos Palenque, el Vicepresidente de la República y Presidente del Congreso Víctor Hugo Cárdenas, dijo ayer que Palenque podría morir si se muerde la lengua y que sus apreciaciones son "insultos" que su investidura no puede responder.

"No son apreciaciones ni opiniones, sino simplemente insultos y como persona y Vicepresidente en esta coyuntura nunca he opinado ni comentado sobre insultos. Creo que los insultos, la mentira y la demagogia como forma de vida no merecen ninguna respuesta", dijo.

Agregó que aunque las ideas deben confrontarse a nivel de ideas, las palabras de Palenque le inspiran "lástima" y deseos de pedir a Dios que "no se muerda la lengua algún día, porque de seguro se va a suicidar. Y lo digo como persona, como aymara y como Vicepresidente", remarcó.

Lamentó que se recurra al enfrentamiento en lugar de consolidar el sistema democrático y la convivencia pacífica en la diversidad étnica, lingüística y política, "Tenemos que tender a la unión de cambas y collas, y de paceños y alteños, así como de 'condepistas' y no 'condepistas' para construir la democracia. Es lamentable que algunos dirigentes hagan del insulto y el enfrentamiento una forma de vida", reiteró.

Por su parte, el Presidente del Senado y subjefe del MNR, Juan Carlos Durán, lamentó las declaraciones de Palenque y remarcó que Cárdenas es un hombre que ha conseguido el respeto nacional e internacional en base a su capacidad y honestidad.

El jefe en ejercicio del MBL, Miguel Urioste, señaló que Cárdenas es un elemento "altamente positivo" para la democracia y que no traicionó jamás sus principios de construcción de una patria desarrollada, moderna y pluralista.

En sus aspectos centrales

Chile rechaza modificación de Convención de Lima

Santiago de Chile, (EFE).- Chile rechaza la pretensión de las autoridades peruanas de modificar aspectos centrales de la Convención de Lima, suscrita en mayo pasado, para resolver asuntos pendientes entre ambos países, dijo ayer, en Santiago, el subsecretario de Relaciones Exteriores, Rodrigo Díaz Albónico.

Díaz Albónico confirmó de este modo las versiones de la prensa que hablaban de un fracaso en la ronda de conversaciones que las delegaciones de los dos países celebraron entre el lunes y miércoles pasado en la capital peruana. La Convención de Lima fijó el régimen jurídico y administrativo para un muelle, una aduana y una estación ferroviaria que Chile construyó para el servicio de Perú en el puerto fronterizo de Arica, según lo dispuesto en el Tratado de 1929 entre ambas naciones.

Ese documento debe ser ratificado por los respectivos Parlamentos para que entre en vigor y mientras en Chile ya lo hizo el Senado y se encuentra pendiente en la Cámara de Diputados, en Perú surgió una serie de controversias sobre el contenido de la Convención que han dado lugar a nuevas conversaciones entre las partes. Díaz Albónico reiteró hoy que Chile está dispuesto a perfeccionar la Convención y a buscar mecanismos de complementación, "pero no aceptará modificaciones al convenio y mucho menos tratará otros temas que sean ajenos a la Convención".

Aludía a las informaciones publicadas en la prensa, según las cuales Perú hizo nuevas exigencias, que incluyen compensaciones territoriales, como condición para ratificar la Convención.

Díaz Albónico afirmó que el término "modificación" es un concepto utilizado por la cancillería peruana y reiteró que Chile "lo que busca es un acuerdo mutuo para complementar o explicitar algunos puntos de la Convención, pero no está de acuerdo en modificar, si por tal se entiende sustituir el contenido de la Convención". Agregó que el resultado de las últimas conversaciones será estudiado por el ministro de Relaciones Exteriores, Enrique Silva Cimma, y el grupo de trabajo constituido especialmente para tratar este asunto.

El lunes en el Senado

"Coordinadora operativa" analizará situación del cogobierno

El presidente del Senado y segundo subjefe del MNR, Juan Carlos Durán, informó ayer que dirigentes de los partidos que conforman la coalición gobernante se reunirán, el lunes venidero, para analizar los problemas advertidos en esta coyuntura.

"La coordinadora operativa de los partidos que conforman el bloque se reunirá en el Senado el lunes, con el objetivo de tomar decisiones para que no aparezcan tantas contradicciones en el acuerdo gobernante", manifestó.

El jefe en ejercicio del MBL, Miguel Urioste, por su parte demandó la verificación de esta reunión de "consolidación institucional". Señaló que a partir de la misma -de la cual participarán dirigentes de "segundo nivel"- comenzará el proceso de coordinación del acuerdo gobernante (MNR-MRTKL-UCS y MBL).

"A esta reunión, que es sumamente necesaria para los partidos de gobierno, acudirán el subjefe del MNR, Juan Carlos Durán, mi persona por el MBL y aún se aguarda la nominación de delegados por el MRTKL y UCS", manifestó Urioste.

El MBL demandó al Primer Mandatario, Gonzalo Sánchez de Lozada, que ponga inmediatamente en funcionamiento los mecanismos de coordinación entre la coalición de gobierno, para poner fin a las constantes agresiones que sufre su partido por parte de UCS.

"Como no existe ese mecanismo de coordinación, cada uno de los partidos se va acostumbrando a exabruptos que dificultan la fluidez en las relaciones, y eso paraliza la comunicación. Hace tiempo que era hora de que el presidente promueva esa coordinación", añadió.

ESTADO DE LA COALICION

Aunque en horas previas sostuvo que el MBL no se halla "cómodo" en la coalición por las permanentes agresiones de UCS "y porque no es fácil ser socio minoritario de una coalición de gobierno. Además, por la actitud de nuestros aliados que no respetan nuestra identidad", Urioste sostuvo ayer que se "superaron" todo tipo de fricciones y que la coalición está marchando hacia adelante con absoluta "transparencia".

Similar criterio exteriorizaron el Vicepresidente de la República, Víctor Hugo Cárdenas (que representa al MRTKL), y Durán por parte del MNR. "Mientras se cumpla la agenda programática que fue la base de sustento de la alianza MNR-MRTKL todo está bien. En el resto de los partidos me parece que hay sólo fricciones pasajeras y superficiales, aunque espero que algunas de las declaraciones hechas no molesten el curso normal del desarrollo de la coalici dijo Cárdenas.

Aunque el jefe de la banc de diputados del MNR, Ern Machicao, acusó de "sectari arrogante" al MBL y sostuvo la actuación de ese partido e municipio cochabambino creó "peligroso antecedente", Du afirmó que el pacto goberna tiene "solidez" y que esta fort za está muy por encima de expresiones de enfado de los rigentes, las cuales se const yen en "pequeños" obstáculo contradicciones.

"De ahí que el gran proye de cambio que se lumbra con la apl ción del 'Plan de dos', el plan 'Nu Esperanza' y el p "Solidaridad", se h realidad en el C greso cuando en nen las leyes que duzcan cambios f damentales para país", señaló. Agr que en lo esencia pacto está garant do y que seguirá minando.

Sin embargo jefe nacional de U Max Fernández a mó a PRESEN que "no" desaut zó al secretario neral de UCS en chabamba, Moi Jharmús, y que el MNR ni UCS necesitamos MBL para gobernar, porque tos tenemos los votos necesa para garantizar la gobernab dad", aclaró.

Enfatizó en que es necesa que el MBL deje de portarse co un "camaleón" y que decida "una vez por todas" si particip plenamente de la coalición o Calificó de "atrevido" a Urio por haber señalado que a U sólo le interesan las "pegas" qu pueda dar el gobierno, en ta que al MBL le interesa traba por el país.

Según Fernández, las reun nes de la coalición cada qui días no resolvieron el proble UCS-MBL, pero mostraron entre el MNR y UCS existen ca vez mayores acercamientos y incidencias.

MNR y MRTKL se tornan en conciliadores. Urioste cambió de idea y dice que el pacto marcha sobre ruedas; en cambio Max Fernández señala que ni el MNR ni UCS precisan al MBL.

El año pasado: después de una de las tantas peleas "familiares", Edgar Talavera de UCS, Juan Carlos Durán del MNR y Miguel Urioste del MBL se dieron el abrazo de la paz.

Mantilla sigue con el MNR y el oficialismo critica "carnaval político"

El MNR y el concejal electo por este partido Julio Mantilla, continúan juntos en la construcción de un proyecto común, según afirmaciones del Presidente del Senado y subjefe del MNR, Juan Carlos Durán y del propio Mantilla. "Hemos terminado la primera etapa de la elección municipal y ahora nosotros debemos conversar con el MNR para buscar nuevos espacios de convergencia para defender la democracia y fundamentalmente la modernización que en este momento se está buscando", dijo Mantilla.

Durán agregó que aunque terminó" el vínculo electoral entre el MNR y el Movimiento Popular Patriótico (MPP), "porque ya se acabó la elección", hay afinidades y coincidencias para encaminar un proyecto grande. "Entonces, no es lo que ha salido en algunos medios de comunicación", señaló Durán, en torno a versiones que se publicaron señalando que Julio Mantilla había anunciado su distanciamiento del MNR para dedicarse íntegramente a la construcción del MPP.

Mantilla también se quejó de haber sido "mal interpretado" por la prensa, a pesar de haber anunciado "la finalización entre la alianza MNR-MPP" y haber declarado textualmente: "Hasta aquí hemos estado aliados en la coyuntura electoral con el MNR, seguiremos siendo muy buenos amigos, pero nosostros debemos construir ahora nuestro movimiento político a nivel nacional desde la Alcaldía de La Paz y desde nuestra pequeña trancada". Consultado sobre la posibilidad de que Mantilla acceda a algún puesto político en el Ejecutivo, Durán respondió que el tema no había sido tratado.

"CARNAVAL POLITICO"

En criterio del subjefe del MNR, la actuación de la oposición en las elecciones municipales, transformó la información de gobiernos edilicios en ciudades como la de La Paz, en un "carnaval político" en el que reinaron maniobras" tendientes a desconocer la voluntad popular. Sin embargo, este carnaval se terminó, porque en la coxma elección municipal estará vigente la Ley de Mayorías y Minorías que hará cumplir el mandato del pueblo orgando el gobierno edil al partido ganador", señaló.

Agregó que los partidos de oposición dejaron la voluntad popular en manos de la "prebenda, la maniobra y la corrupción" al escamotear la legitimidad del voto paceño.

Para el MNR, la nominación de Mónica Medina como Alcaldesa de La Paz, se constituyó en un "carnaval político".

Por su parte, el Ministro de Comunicación Social Herman Antelo, dijo que la elección de Alcalde para el municipio paceño, se constituyó en un acto que "justificó" por sí mismo las reformas a la Ley Electoral a través del sistema de mayorías y minorías, puesto que los "perdedores resultaron ganadores por la manipulación del voto". "Sentimos mucho lo ocurrido, pero es la última vez que se va a producir este tipo de sucesos gracias a esta ley", señaló.

La ley especifica que el partido ganador de los comicios municipales tendrá derecho a siete de los trece concejales de hecho y que los seis restantes se distribuirán entre los otros partidos de manera proporcional a los votos alcanzados.

En torno a los problemas que se desataron en la coalición a causa de la conformación de los gobiernos municipales en Trinidad y Cochabamba, Durán sostuvo que respondieron en unos casos a intereses políticos y personales o a temas regionales, en otros.

OPOSICION CONTENTA

CONDEPA exteriorizó una inmensa satisfacción por la unción de Mónica Medina como Alcaldesa de La Paz. El jefe nacional de ADN Jorge Landívar señaló al respecto que el candidato Alberto Valle cumplió con el mandato del partido, en sentido de conformar un gobierno municipal de oposición con el candidato que tenga mayor opción. "Estamos seguros de que se actuó bien, porque otro de nuestros propósitos es el de fiscalizar la actuación del Concejo Municipal y lo haremos a través de la Presidencia que recayó en 'Chito' Valle", dijo.

Aclaró que ADN no votó por Mantilla, porque hacerlo hubiera implicado votar por el MNR "cosa que estaba en contradicción con la línea de ADN". Sostuvo que su partido mantendrá su propia identidad en el manejo edilicio.

Por su parte, el jefe en ejercicio del MIR Oscar Eid, opinó que lo ocurrido en La Paz es una muestra de que la democracia tiene mecanismos para resolver las diferencias en un clima pacífico y respetando la ley. "Lo que se hizo estuvo enmarcado en la Ley Electoral y la Ley Orgánica de Municipalidades que facultan a los concejales electos por el pueblo a elegir de entre ellos al Alcalde y la directiva comunal", señaló.

Agregó que las elecciones municipales intercambiaron papeles, puesto que el oficialismo pasó a la oposición en la ciudad más importante del país.

turralde no aspira a la OEA si Gaviria es candidato

(Erbol).- El ex canciller boliviano Carlos Iturralde, no aspirará a la Secretaría General de la Organización de Estados Americanos (OEA), el actual presidente de Colombia, César Gaviria es candidato a ese cargo. El anuncio lo hizo hoy el propio Iturralde, al informar que conversó telefónicamente con el mandatario colombiano para confirmar su aspiración de ejercer la Secretaría General de la OEA, a partir de agosto próximo, cuando concluya su mandato presidencial.

Iturralde, quien fue Canciller de Bolivia entre 1991 y 1992, recordó que él junto a personalidades de Costa Rica y Venezuela, aspiraban a la Secretaría de la OEA, elección que se realizará en la reunión ordinaria de marzo próximo.

Indicó que ante idéntica aspiración del presidente Gaviria, personalmente decidió retirar su postulación. "El presidente Gaviria es un hombre capaz, inteligente, y mi recomendación sería que habría que darle el apoyo a él. Yo no me presentaría como candidato, dijo Iturralde.

El ex canciller boliviano afirmó que tenía muy buenas posibilidades para acceder a la Secretaría del organismo regional y contarba con el total respaldo del actual gobierno boliviano, pero que declinaba de esa aspiración.

CORPORACION REGIONAL DE DESARROLLO DE LA PA

CORDEPAZ

AVISO DE REMATE

HABIENDOSE DADO CUMPLIMIENTO A DISPOSICIONES LEGALES EN ACTUAL VIGENCIA, SE COMUNICA EL REMATE EN SUBASTA PUBLICA DE VEHICULOS EN EL ESTADO EN QUE SE ENCUENTRAN, CONFORME AL SIGUIENTE DETALLE:

Nro.	TIPO	CODIGO	MARCA	AÑO	CHASIS	MOTOR	BASE ($us)
1	BUS	B3 1	HINO	1977	2161	47634	5,500.00
2	CAMION	C1 6	NISSAN	1978	10640	20060	8,100.00
3	CISTERNA	C4 1	HINO	1977	12135	47040	6,500.00
4	CISTERNA	C4 3	HINO	1977	12134	47033	7,000.00
5	CISTERNA	C4 2	HINO	1977	12162	47623	4,500.00
6	CAMIONETA	C2 10	TOYOTA	1976	112015	066339	950.00
7	CAMIONETA	C2 31	TOYOTA	1977	134434	133711	2,300.00
8	CAMIONETA	C2 12	TOYOTA	1979	230468	381230	4,000.00
9	CAMIONETA	C2 30	TOYOTA	1979	231315	383279	3,600.00
10	CAMIONETA	C2 19	TOYOTA	1979	231633	384046	4,000.00
11	CAMIONETA	C2 45	TOYOTA	1979	230867	382191	3,600.00
12	CAMIONETA	C2 33	FORD	1981	00433	067560AA	5,200.00
13	CAMIONETA	C2 14	TOYOTA	1977	122779	100371	1,500.00
14	JEEP-CHATARRA	J1 22	TOYOTA	1977	308933	N/T	120.00
15	JEEP	J1 20	NISSAN	1974	48575	107309	2,400.00
16	JEEP	J1 15	TOYOTA	1976	227485	100208	1,900.00
17	JEEP	J1 8	TOYOTA	1978	216940	069178	3,000.00
18	JEEP	J1 1	TOYOTA	1979	309006	381444	1,500.00
19	JEEP	J1 16	TOYOTA	1979	308931	381088	4,500.00
20	JEEP	J1 9	TOYOTA	1979	314372	412219	3,500.00
21	JEEP	J1 13	FORD	1980	00519	006002	2,400.00
22	JEEP	J1 14	NIVA	1988	554448	9407238	1,700.00
23	JEEP	J1 10	NIVA	1988	565734	9501342	2,400.00
24	JEEP	J1 12	NIVA	1988	565751	9501389	2,100.00
25	RESTOS-JEEP	J1 3	FORD	1981	67532	67532	500.00
26	MOTOCICLETA	M1 5	HONDA	1977	4014002	4014197	150.00
27	MOTOCICLETA	M1 25	HONDA	1977	4106681	4106789	100.00
28	RESTOS-MOTO	M1	HONDA	1977	4107276	N/T	80.00
29	RESTOS-MOTO	M1 20	SUZUKI	1978	114823	N/T	50.00
30	MOTOCICLETA	M1 8	KAWASAKI	1978	104371	98680	200.00
31	MOTOCICLETA	M1 4	SUZUKI	1978	309-301	120-176	100.00
32	MOTOCICLETA	M1 3	CZ-250	1980	009604	0097764	100.00
33	MOTOCICLETA	M1 24	HONDA	1980	1083322	N/T	80.00
34	VAGONETA	V1 5	TOYOTA	1977	63803	101226	3,200.00
35	VAGONETA	V1 8	TOYOTA	1977	57587	063704	4,500.00
36	VAGONETA	V1 6	TOYOTA	1977	63713	100631	3,280.00
37	VAGONETA	V1 4	TOYOTA	1977	109094	381318	2,900.00
38	VOLQUETA	V2 3	HINO	1976	16902	47083	5,100.00
39	RESTOS-VOLQUETA	V2 1	TOYOTA	1976	36513	N/T	1.000.00
40	VOLQUETA	V2 12	TOYOTA	1976	46424	195694	5,100.00
41	VOLQUETA	V2 10	RENAULT	1981	008188	4309	3,900.00
42	VOLQUETA	V2 11	RENAULT	1981	007917	4251	4,500.00
43	VOLQUETA	V2 14	RENAULT	1981	007915	04219	3,600.00

Estos vehículos serán exhibidos en la Av. Juan Pablo II de la Ciudad de El Alto de La Paz (Río Seco) instalaciones de la posta de mantenimiento de CORDEPAZ (lado PIL La Paz) desde Hrs. 9:00 a 17:00 a partir del día lunes 10 de enero hasta el día viernes 14 de enero.

El acto de remate público se llevará a efecto a Hrs. 10:00 a.m., el día sábado 15 de enero del año en curso, en la misma instalación de exhibición.

Los interesados, podrán presentarse en la hora, día y lugar señalados previo el depósito del cinco por ciento sobre la base de remate el mismo que podrá ser efectivo en la sección caja de CORDEPAZ (Av. Arce-Edif. Santa Isabel) o en el lugar de remate

La Paz, enero de 1994

Mediante programa integral

ONANFA atenderá a mujeres migrantes del Norte de Potosí

Como parte de un programa integral destinado a favorecer a los grupos más vulnerables de la sociedad, el Organismo Nacional del Menor, Mujer y Familia, atenderá este año a las mujeres migrantes del Norte de Potosí con una serie de acciones que les permitirán mejorar sus condiciones de vida.

Para ello, según el plan de acción elaborado por ONANFA para 1994, equipará tres hogares transitorios de atención diurna para 120 niños de las mujeres que llegan a la ciudad.

Asimismo, se capacitará a 150 mujeres migrantes en tareas que les permitan contar con una fuente de ingresos para su mantención y se establecerán tres talleres artesanales para confección y venta de artesanías.

Con el propósito de apoyar a este sector desprotegido de mujeres migrantes, ONANFA creará un fondo rotativo de apoyo a la producción de las migrantes.

El plan de apoyo a la mujer migrante de Potosí se encuentra dentro del programa Mujer, Equidad y Desarrollo, que contempla una serie de acciones orientadas a dar capacitación, asistencia técnica y recursos, así como investigaciones de diagnóstico sobre la situación de la mujer de los sectores más empobrecidos del país.

El programa -explicó la titular del sector, Dra. Liselotte Bauer de Barragán-, contempla el diseño de contenidos curriculares para programas formativos en género (en un período de seis meses) y se crearán 10 talleres regionales para capacitación de 30 multiplicadoras.

La Dra. Bauer afirmó que también se propiciará las investigaciones sobre género y oportunidades, y se capacitará a 3.500 personas en esta materia.

APOYO A LA FAMILIA

Al celebrarse este año el "Año Internacional de la familia", ONANFA se ha fijado como meta incorporar a los menores abandonados o con problemas, al seno familiar.

Al mismo tiempo, iniciará el proyecto integral de atención a la familia, para lo cual formará a 75 equipos de capacitación en salud reproductiva y capacitará a 8.109 educadores en salud reproductiva y género.

Las mujeres migrantes del Norte de Potosí, que con frecuencia se dedican a la venta de limones como único medio de subsistencia, serán atendidas por ONANFA con un programa integral que les permita mejorar sus condiciones de vida.

Con este proyecto se capacitará a más de 150 mujeres campesinas en diversas áreas para generar ingresos

El programa contempla también la incorporación a 1.500 analfabetos en programas de alfabetización y se brindará orientación en salud reproductiva a 7.000 familias PIDI (Programas de Desarrollo Integral). En la necesidad de contar con más trabajos de investigación y de información estadística sobre la problemática de la mujer, menor y anciano, esta institución tutelar promoverá 10 investigaciones operativas sobre la situación del niño y la mujer, y capacitará a 1.000 personas sobre los derechos de estos dos grupos vulnerables de la sociedad.

Estas actividades serán realizadas conjuntamente con dos campañas de alcance nacional y 10 campañas de medio alcance para lograr la toma de conciencia y participación de la comunidad en la solución de sus propios problemas, agregó la titular de ONANFA.

El martes

Trabajadores en salud paralizarán 24 horas

Autoridades de la Secretaría de Salud rechazaron denuncia sobre nuevos despidos

La Confederación de Trabajadores en Salud determinó paralizar por 24 horas el próximo martes, en señal de protesta por los nuevos despidos dispuestos en los departamentos de Chuquisaca y Potosí.

La medida fue determinada por los máximos dirigentes del sector porque se despidió a 36 trabajadores de las ciudades de Potosí y Sucre, y se anuncia el despido de 80 funcionarios en la ciudad de Cobija.

El secretario de prensa de la confederación, Juan Carlos Calvo, señaló que los trabajadores han declarado estado de emergencia y paro de 24 horas, ante la actitud de las autoridades de salud de continuar con los despidos.

Recordó que las autoridades de la Secretaría Nacional de Salud y los dirigentes del sector suscribieron un convenio para analizar el tema de los despidos. Este documento firmado hace más de 30 días daba por concluido el tema, pero a la fecha se conoce que se hicieron nuevos despidos, añadió.

Existe preocupación en los dirigentes laborales porque en próximos días puedan producirse nuevos despidos masivos en el sector, lo que provocaría la aplicación de una serie de acciones para evitar las medidas gubernamentales, comentó.

Anunció que para analizar esta situación y definir una estrategia de lucha contra estas acciones, se ha convocado a una reunión de dirigentes nacionales que se realizará los días 17 y 18 de enero, en la ciudad de La Paz. Se adoptarán medidas para que se cumpla el convenio firmado entre partes y donde se registró el compromiso de suspender todos los despidos.

AUTORIDADES DE SALUD

Por su parte, el Subsecretario de Salud, Guillermo Seoane negó haberse ordenado nuevos despidos de trabajadores. La Secretaría de Salud fue una de las pocas que conformó una comisión encargada de analizar el tema de los retiros, añadió.

Esta comisión revisó caso por caso los retiros, dijo al señalar que se ha despedido particularmente a los que tuvieron algún problema legal, transgredieron normas éticas de esta secretaría de Estado o abandonaron sus puestos.

A partir del lunes

Gremiales se movilizarán contra de la doble tributa

Serán cerrados p horas mercados mercio minorista do el país

La Confederación de de Bolivia en coordinac Central Obrera Bolivia zará el próximo lunes contra la doble tributa tenta imponer el gobier

Por decisión del XXX nacional realizado re en la ciudad de Santa sector deberá acatar un horas, señala un com esa organización sindic por Walter García.

El secretario de conf COB, Freddy Peralta, movilizaciones de este se traducirán en marc testa y el cierre de mer

Reiteró que todos los venta, kioscos, anaque snack, tarimas, carri deberán también esta para asistir a la movili iniciará a las 9 de la ma

"Esta movilización es da a la defensa del Dec mo Nº 22555 y contr tributación", dijo al ac movilización también se de protesta en contra de tralización de los servic y educación.

Dirigentes de ambo señalaron que tomará con el transporte sindic que apoyen estas medi sión, en el marco del auto defensa que amba ciones sindicales firma temente.

Para mejorar los servicios de salud

Secretaría Nacional de Salud y CNS firmaron convenio de cooperación

El secretario Nacional de Salud y el presidente de la Caja Nacional de Salud, en presencia de autoridades del sector e invitados especiales, suscriben el convenio que articulará e integrará la labor de ambas instituciones para mejorar y ampliar los servicios de salud.

La Secretaría Nacional de Salud y la Caja Nacional de Salud firmaron ayer un convenio de cooperación por el cual "articularán e integrarán a nivel nacional y local" los servicios que prestan dichas instituciones. Asimismo, se organizará un Sistema Nacional de Salud destinado a reducir los daños a la salud de la población boliviana.

El convenio fue suscrito por los principales titulares de ambas instituciones, el Dr. Joaquín Monasterio por la Secretaría Nacional y el Dr. Oscar Sandoval por la CNS, y cuenta con la conformidad del Instituto Boliviano de Seguridad Social, institución que estará también involucrada en el sistema.

Actualmente existen infraestructuras ociosas y esfuerzos aislados de ambas instituciones, que evitan una atención eficiente en materia de salud a la población boliviana, y no podemos darnos ese lujo, cuando estamos ocupando últimos lugares en las listas mundiales de salud, indicó el Dr. Monasterio a tiempo de justificar el convenio.

En adelante, se pretende "reducir los daños a la salud de la población, principalmente los que afectan a los niños, mujeres y grupos de riesgo" desarrollando estrategias de atención primaria sostenible. Este propósito se conseguirá ampliando la cobertura de atención hacia mayor población, haciendo eficiente la prestación de los servicios de salud y racionalizando el uso de las instalaciones y equipos de las instituciones firmantes.

RESPONSABILIDADES COMPARTIDAS

El convenio que tendrá una duración de tres años establece obligaciones de cada una de las partes firmantes y responsabilidades conjuntas, dentro de las cuales destaca la aportación de recursos según sus capacidades.

Ambas instituciones se comprometen a desarrollar procesos de vigilancia epidemiológica, planificación conjunta, articulación local y regional de programas y servicios de salud hacia la población, y formulación de proyectos y actividades en temas prioritarios de salud.

Secretario Nacio Salud

Presupuesto de contempla Bs millones para s

El Secretario Nacio lud, Joaquín Monaster ayer que el proyecto del to General de la Nación incorpora un monto millones para el sector cantidad ha sido ya del gubernamental y signi presupuesto del presen tará mayor atención a social, complementó.

Dijo que este presupu tra que la política social no está destinada a red tos índices de morbilida lidad, "a disminuir la b existe entre pobres y ri indígenas y gentes de entre el área rural y el también entre niños y m pecto al resto de la pobl

COOPERACION INTERNACIONAL

Al monto definido e yecto de presupuesto s rán los recursos exte puedan conseguirse, un fue presentada "al Gr sultivo en los Estados U propuesta de salud en de la estrategia bolivi sarrollo humano.

Dijo que se estima obtenerse importantes re la cooperación internac incrementarán el presu salud para 1994, "porq puesta boliviana ha te positiva repercusión".

OTROS FONDOS

Por su parte, el presi Instituto Boliviano de S Social, Alfonso Peña Ro ció que está gestionando gobierno central un pro adicional que también es nado al área de la salud.

Preocupación en la Iglesia Católica

Más de 200.000 bolivianos a punto de ser expulsados de Argentina

Urgen a la Cancillería y Dirección de Migraciones tomar cartas en el asunto. Se estima que en la Argentina viven dos millones de ciudadanos bolivianos, la mayoría ilegales. Menem ordenó operaciones extraordinarias para expulsar a los extranjeros ilegales

(ERBOL).- La Pastoral de Migraciones de la Iglesia Católica expresó preocupación por la intructiva del gobierno argentino de expulsar a los extranjeros ilegales en ese país, que podría afectar a 200.000 ciudadanos bolivianos.

El último jueves el gobierno argentino ordenó, mediante decreto, operaciones extraordinarias de control para expulsar a extranjeros en situación migratoria irregular, especialmente de los de países vecinos.

La expulsión de los indocumentados comenzará a fines de este mes, cuando vence la regularización migratoria vigente desde noviembre de 1992.

Roberto Quisbert, encargado de la Pastoral de Migraciones de la Comisión Episcopal de Pastoral Social (CEPAS), dijo que en la Argentina residen casi dos millones de ciudadanos bolivianos, la mayoría indocumentados, de éstos, se teme la expulsión inmediata de por lo menos 200.000.

Quisbert recordó que desde 1991, cuando la Iglesia Católica declaró el año de las migraciones, se coopera a los ilegales bolivianos para que regularicen su situación, pero cientos de miles aún no lograron ese beneficio, por distintos motivos.

Señaló que el propio gobierno argentino, al decretar la amnistía para los ilegales, en noviembre de 1992, estimó que sólo medio millón de éstos, de los diversos países, lograría regularizar su situación.

El responsable de la Pastoral de Migraciones de la Iglesia Católica explicó que ante la virtual imposibilidad de que el total de indocumentados bolivianos logren legalizarse en la Argentina, el año pasado se formularon advertencias al gobierno de Jaime Paz, sin ningún resultado.

Indicó que sería riesgoso para Bolivia, país expulsor de población por su pobreza, recibir a miles de nacionales expulsados de naciones vecinas.

La mayor parte de los dos millones de bolivianos radicados en la Argentina, reside en Buenos Aires y sus alrededores y el Comité Católico Argentino-Boliviano para las Migraciones comunicó a La Paz su preocupación por lo que podría suceder a fin de mes.

La colectividad boliviana está asustada porque sus miembros pueden ser detenidos y expulsados a la frontera, estimamos que pueden correr esta suerte por los menos 200.000 ciudadanos bolivianos, señaló Quisbert.

Por fax, los bolivianos nos han hecho saber su preocupación de que algunos, que tienen pequeñas viviendas, sean despojados y expulsados de ese país, por eso pedimos a las autoridades bolivianas que tomen cartas en el asunto, añadió el funcionario católico.

Anunció que la Pastoral de Migraciones, de inmediato procurará contactos con la Cancillería y la Dirección de Migraciones del Ministerio de Gobierno de Bolivia, para que procure una acción concertada con la administración argentina, sobre este tema.

Quisbert indicó que en estos dos años de trabajo conjunto de las iglesias de Bolivia y Argentina, se ha establecido que en el país vecino surgió xenofobia contra los bolivianos, debido a que se los considera usurpadores de las fuentes de trabajo de los argentinos.

El ministro del Interior de Argentina, Carlos Ruckauf, al referirse al decreto de expulsión de ilegales, invocó la necesidad de defender la mano de obra nacional frente a la competencia desleal de trabajadores extranjeros.

Los principales centros bolivianos expulsores de población son Potosí, Chuquisaca, y Oruro, la mayoría de estos migrantes proceden de barrios periféricos de ciudades o campesinos, según la Pastoral de Migraciones de la Iglesia Católica.

Los hombres se dedican fundamentalmente a la construcción, como albañiles, y tareas agrícolas y las mujeres al comercio.

Según denuncia de dirigentes

En AASANA reincorporados retornan a cargos inferiores

Director ejecutivo de la empresa replica que la denuncia sólo obedece a una campaña de proselitismo sindical. Técnicos especializados en el exterior retornaron como "serenos".

Ejecutivos de la Administración de Aeropuertos y Servicios Auxiliares a la Navegación Aérea (AASANA) fueron acusados de cometer "represión" contra 30 trabajadores despedidos, que fueron reincorporados dando cumplimiento al convenio entre el gobierno y la COB.

Freddy Muñoz, secretario general de la Federación Nacional de Trabajadores de AASANA, manifestó que cuando los 30 trabajadores recibieron sus memorándums de reincorporación se encontraron con la sorpresa de que habían perdido sus niveles salariales anteriores.

DE TECNICOS A SERENOS

Pero lo que causó indignación, fue el hecho de que 15 de los mencionados, que antes de su despido se desempeñaban como técnicos en seguridad y vigilancia en el aeropuerto de El Alto con 17 y 18 años de antigüedad, fueran reincorporados como "serenos" en alejadas regiones rurales (como Charaña y Apolo), es decir aparecieron en los niveles más bajos dentro la estructura laboral de esa empresa, mencionó Muñoz.

Denunció también que los puestos vacantes por los despidos fueron copados inmediatamente por gente adicta al actual régimen gubernamental.

AASANA ACLARA

El director ejecutivo de AASANA, Alvaro Echenique, reconoció que los trabajadores reincorporados fueron ubicados en puestos de trabajo de bajos niveles salariales, "porque no había más, ya que los anteriores puestos están ocupados por nuevos profesionales contratados".

Enfatizó que los despidos fueron realizados dentro de un plan de racionalización administrativa, porque existían supernumerarios como ser dos secretarias o dos mensajeros para una oficina.

El 95 % de los despedidos eran administrativos y apenas un 5% correspondía al personal técnico sin antigüedad, recalcó. Echenique negó que los 15 reincorporados como "serenos" sean técnicos; se trataría de personal no profesional que fue reincorporado respetando sus especialidades.

La empresa preserva adecuadamente al personal profesional, tanto que llega incluso a capacitarlos en cursos de perfeccionamiento, añadió, al manifestar que la denuncia del dirigente Muñoz sólo obedece al proselitismo sindical destinado a su reelección en el próximo congreso que se realizará en ese sector laboral.

Boliviano mu por cólera en la Argentina

SALTA (ARGENTINA) La muerte de un boliviano en un hospital de Salta aum viernes a 37 la cifra de fall Argentina por esta enferme comienzos de 1993, infor autoridades sanitarias.

Añadieron que otras de nas han contraído la enfer las últimas 24 horas en Sa que los pacientes atendi que comenzó 1993 en esta ascienden a 1.859, según oficiales.

La muerte del boliviano jo en el Hospital "Santa Tere localidad salteña de Cerrill 15 kilómetros de la capital donde había sido ingresado tomas de cólera, informó la argentina de Salud Pública.

De los casos detectados mente, seis se encuentran Martín y cuatro en el Valle

Mientras la situación por las altas temperatura registran especialmente del país, el ministro de Salu Social, Alberto Mazza, inicia mo martes un recorrido por nes más afectadas.

Asimismo, el representa tino de Salud Pública de Sa Burgos, admitió hoy preocupante" la situación vincia por el brote de cólera

Consejo Indio de Sudamérica solidario con los mayas de México

LA PAZ, 7 (ANSA)- El Consejo Indio de Sudamérica (CISA), a través de sus organizaciones indigenistas en Bolivia, expresó su "solidaridad con los hermanos mayas de México, que luchan por superar la crisis económica y defienden su soberanía territorial".

Un comunicado de la organización hace "un llamado de atención al gobierno de México para que deponga sus actitudes de crimen, genocidio y asesinato contra los pueblos indios mayas de México".

Las organizaciones indianistas y campesinas señalan que "durante 502 años, los indios de América hemos soportado humillaciones, torturas, esclavismo, pobreza, hambre, miseria, analfabetismo. Somos ignorados por los representantes de los Estados Nación y estamos sometidos por sus leyes y prácticas económicas".

Según el comunicado, para los tratados internacionales entre los gobiernos, "los indios son considerados perjudiciales e improductivos".

Al declararse en estado de emergencia internacional, el CISA "exige al presidente Salinas de Gortari que paralice el bombardeo criminal contra los indios mayas de Chiapas y exige la intervención de la OEA y la ONU para la inmediata pacificación y cese de la guerra".

Por otra parte, las organizaciones indigenistas se declararon contrarias al Tratado de Libre Comercio y a la intromisión extranjera en los países latinoamericanos.

"Estados Unidos debe respetar a los estados libres e independientes de América y más aún a los pueblos originarios indios de América, de acuerdo con los tratados y convenios internacionales".

El comunicado concluye señalando que "los indios somos seres humanos de paz, armonía, vida y libertad".

La defensa contraataca

Abogados de Oblitas califican de incapaz a Ministro de la Presidencia

Los abogados defensores del presidente de la Corte Suprema de Justicia, Edgar Oblitas Fernández, calificaron ayer al Ministro de la Presidencia, Carlos Sánchez Berzain, de "abogado nóvel" y cuestionaron su capacidad profesional y moral.

La dura observación fue expresada en conferencia de prensa, convocada expresamente para desestimar la validez jurídica de la querella criminal presentada por el dignatario de Estado en contra del presidente del más alto tribunal de justicia del país.

En el memorial presentado ante la fiscal de turno de la ciudad de Cochabamba, Sánchez exige de Oblitas probanzas de sus acusaciones, "que buscan afectar mi dignidad personal, mi prestigio profesional, mi buen nombre y el de mi familia, y persigue afectar mi dignidad como ministro de Estado, y como lógica consecuencia del gobierno al que pertenezco".

De acuerdo al abogado Santiago Berríos, la medida asumida por Sánchez Berzaín peca de ingenuidad y candidez profesional.

"Causa asombro que un abogado que ocupa un alto cargo en el Poder Ejecutivo peque de ingenuidad. Su actitud es la de un abogado nóvel porque incurre en serios errores (...) Es un abogado con una conducta medio rara que pretende iniciar un proceso en contra del presidente de la Corte Suprema, sin darse cuenta que por su investidura goza de un caso de corte", afirmó.

"Me da mucha pena que el Presidente de la República tenga colaboradores de esta naturaleza. Observo la calidad y capacidad intelectual de Sánchez Berzaín", agregó, al pronosticar que "este juicio está condenado al basurero de la historia jurídica de este país".

Por su parte, el abogado Edgar Lanza reiteró que las acusaciones en contra de Oblitas son el reflejo de la intención gubernamental para defenestrar al Poder Judicial.

> Cuestionan "calidad moral y profesional" de Sánchez Berzaín. Santiago Berríos afirma que demanda judicial presentada "está condenada al basurero de la historia jurídica del país".

"Este avasallamiento ha sido planificado por el gobierno: Primero, fueron los videos del caso Ybarra; segundo, las acusaciones de un subyúdice como es Carmelo Domínguez; tercero, una sórdida campaña de desprestigio del presidente y todo el Poder Judicial; y cuarto, el secuestro del secretario de Cámara de la Corte Suprema", afirmó.

Más adelante, los abogados defensores ratificaron que Oblitas es inocente de todos los cargos que enfrenta y acusaron a sus detractores de hacer escarnio con "uno de los más ilustrados juristas del país".

CONFIANZA

Consultado sobre la validez legal del dictamen final que emitirá sobre la etapa sumarial del juicio de responsabilidades la comisión de Constitución de la Cámara de Diputados, el tercer abogado defensor del presidente de la Corte Suprema, Juan Carlos Lazcano, señaló que será admitida "siempre y cuando actúe de acuerdo a ley y no por presiones políticas".

La comisión camaral tiene previsto hacer conocer su fallo el próximo lunes 10 de enero, para que el plenario del parlamento nacional considere el resultado y disponga el inicio o no del juicio de responsabilidades en contra del presidente de la Corte Suprema, Edgar Oblitas, del subdecano, Ernesto Poppe, y del ex magistrado Hugo Galindo.

Por solidaridad

JID considera al narcotráfico amenaza para la región

> Presidente de la Junta, general James Hording concluyó visita oficial a Bolivia.

El ministro de Defensa, Antonio Céspedes, señaló ayer que el presidente de la Junta Interamericana de Defensa (JID), James Hording, considera que el narcotráfico es una amenaza común para los países americanos, pero que la seguridad de la región está garantizada.

Dijo que la seguridad hemisférica está respaldada por la solidaridad de las naciones americanas que ven en el narcotráfico el principal enemigo de la democracia en los países de la región.

"Una tónica actual es que la seguridad nacional es parte de la seguridad continental. El peligro contra un Estado que constituye el narcotráfico, es un peligro contra todos los Estados y esta apreciación es compartida dentro de la filosofía de la solidaridad", explicó la autoridad.

Sostuvo que el alto jefe militar norteamericano, expresó su satisfacción por la consolidación del sistema democrático boliviano y de los países latinoamericanos.

"El general está empapado de la realidad de América Latina y confía en que el proceso democrático está totalmente consolidado y que no existe ningún riesgo o peligro sobre el particular", afirmó.

La visita del general Hording, despertó algunas susceptibilidades en algunos círculos políticos y sindicales, dada la jerarquía del jefe castrense, como de los antecedentes de las inspecciones a zonas de producción de la hoja de coca que realizaron el comandante y subcomandante del Ejército Sur de Estados Unidos, acantonado en Panamá, a mediados de 1993.

De acuerdo con el criterio del ministro Céspedes, la visita por primera vez a Bolivia de un militar de tan alta graduación, es importante dentro de las perspectivas de participación de oficiales bolivianos en los programas de capacitación profesional en el Colegio Interamericano que administra la Junta.

"Nuestro país debe tener una participación activa en el Colegio, y el general Harding ha pedido que mantengamos acriva nuestra presencia al margen de los delegados ante la junta interamericana. La posición depende de las posibilidades presupuestarias que tenga el país", explicó.

James Hording

En ceremonia realizada en Palacio

Gobierno y ALDHU firmaron convenio para humanizar el sistema carcelario

> Durante 1994 se aprobará el proyecto final que será presentado al Presidente de la República para su ejecución inmediata.- Presidente Sánchez de Lozada reclamó por la dignidad de las personas.

El Presidente Gonzalo Sánchez de Lozada, el Vicepresidente Víctor Hugo Cárdenas y el Presidente de la Asociación Latinoamericana para los Derechos Humanos (ALDHU), Juan de Dios Parra, ratificaron convenio para humanizar el sistema carcelario

El Presidente de la República, Gonzalo Sánchez de Lozada, el Vicepresidente, Víctor Hugo Cárdenas, y el Presidente de la Asociación Latinoamericana para los Derechos Humanos (ALDHU), Juan de Dios Parra, ratificaron ayer el convenio de buenas intenciones que busca humanizar el sistema carcelario en el país a partir de 1995.

La aprobación de este acuerdo es complementaria a uno anterior firmado el 21 de septiembre entre el representante del organismo latinoamericano y el Ministro de Gobierno, Germán Quiroga, tendente a reformar el Sistema Penal, y apunta a la rehabilitación social y legal de los internos de los centros penitenciarios.

El Primer Mandatario indicó en la oportunidad que la preocupación del Poder Ejecutivo fue traducida en la creación del Ministerio de Justicia, de la Subsecretaría de Derechos Humanos y la Subsecretaría de Régimen Penitenciario.

"Por primera vez tenemos el compromiso de la sociedad boliviana en este campo tan importante para nuestro futuro y nuestro presente. Es una vergüenza para nuestra nación el sistema penitenciario vigente y la forma de ejecución de penas", afirmó Sánchez de Lozada.

Al destacar la importancia de la suscripción del acuerdo, el Presidente dijo que "de lo único que me quejo es que tenemos que esperar hasta de fin de año para tener el plan, ojalá se lo pueda hacer en seis meses".

Dijo que la meta en materia de administración carcelaria del país es revertir la actual situación de injusticia que soporta un gran porcentaje de personas acusadas por diversos delitos y afirmó que se debe hacer "un gran esfuerzo para que (los internos) tengan un futuro y no sólo un pasado".

DERECHOS HUMANOS

A su turno, el Ministro de Gobierno, Germán Quiroga, indicó que la actual situación de hacinamiento, retardación de justicia, falta de abogados defensores y otros males que aquejan a los reclusos, "constituyen un riesgo para el propio sistema democrático que debe garantizar la vigencia de los derechos constitucionales".

El Presidente de la Asociación Latinoamericana de Derechos Humanos, Juan de Dios Parra, al ponderar la tranquilidad social de Bolivia respecto de otros países latinoamericanos, indicó que este ambiente hace propicio el profundizar el resguardo de los derechos individuales y colectivos de su población.

"Este programa abordará tres grandes componentes, como el plan de emergencia para la descompresión carcelaria, elaborar el estudio profundo de todo el sistema penal para su reforma integral y el aporte de la cooperación internacional al Estado boliviano que se traducirá en un sistema nacional de informática que apoye a la defensa pública".

Reclamó por la modernización de los organismos de seguridad del Estado, entre ellos de la Policía, para que su trabajo sea más técnico y menos represivo.

TEXTO DEL ACUERDO

El texto del acta de ratificación del convenio de buenas intenciones suscrito entre las autoridades nacionales y el representante de ALDHU, señala:

"El Gobierno de Bolivia reafirmando su compromiso por el respeto de los Derechos Humanos, por constituirse estos como pilares del sistema democrático deben, através de sus más altos dignatarios, expresar en el presente acto su voluntad de ratificar el convenio suscrito entre la Asociación Latinoamericana de Derechos Humanos y el Ministerio de Gobierno para ejecutar el programa de reforma del Sistema Penal en sus dos fases".

Agrega que "de la misma manera manifiesta su voluntad de seguir coordinando programas que permitan el mejoramiento de la calidad material y espiritual de vida del ciudadano boliviano hasta alcanzar la plena vigencia de los derechos humanos mediante proyectos específicos en los campos de la educación, la salud, la vivienda, la protección jurídica (...), a ser canalizadas en los ministerios, secretarías y subsecretarías relacionadas con la materia".

Suman y siguen las detenciones

Policía antidroga amplió lista de sospechosos en caso de prevaricato

Fuentes confiables de la Fuerza Especial de Lucha Contra el Narcotráfico (FELCN) confirmaron ayer que fueron detenidos cuatro nuevos sospechosos acusados de ser intermediarios entre narcotraficantes y ministros de la Corte Suprema de Justicia.

Indicaron que de acuerdo con las confesiones del Secretario de Cámara de la Corte Suprema, Pablo Ruiz Durán -quien fue remitido en horas de la tarde de ayer al Juzgado Primero de Sustancias Controladas de La Paz-, Hilda de Rosales (esposa del exmagistrado Hugo Rosales), María Luisa Sánchez, Luis Severich Vargas y Hugo Gómez Mendizábal fueron sindicados de estar relacionados con presuntos pagos irregulares a los magistrados.

> Mientras Pablo Ruiz fue remitido al Juzgado Primero de Sustancias Controladas después de siete días de detención, cuatro presuntos cómplices son interrogados por la FELCN.

La información fue confirmada por el Fiscal de Distrito, Javier Dips, quien señaló que "he recibido la información de Justino Ugarte (jefe de los fiscales de Sustancias Controladas de La Paz) que el señor Pablo Ruiz ha sido transferido a la jurisdicción de los jueces de sustancias controladas".

Hasta las primeras horas de la noche de ayer el funcionario judicial no había sido trasladado a la cárcel de "San Pedro", presumiéndose que permanece detenido bajo la jurisdicción del Juzgado Primero de Sustancias Controladas.

BOLIVIAN TIMES

Según el semanario "Bolivian Times", la acusación de una presunta confabulación entre autoridades del Poder Judicial y connotados narcotraficantes fue denunciada por el narcotraficante, recientemente recapturado, Carmelo "Meco" Domínguez, quien habría denunciado en una declaración reciente que el Secretario de Cámara lo extorsionó con el pago de 120.000 dólares destinados a cuatro ministros de la Corte Suprema.

La publicación también afirma que Ruiz Durán "recibió 20.000 dólares y una cámara de video de 'Meco' Domínguez, mientras estaba internado en la clínica 'Copacabana'", centro sanitario del cual fugó por segunda vez en abril de 1993.

Agrega que la Comisión de Constitución de la Cámara de Diputados convocaría a Ruiz Durán a fin de que testifique en contra del Presidente de la Suprema.

DEFENSA DE OBLITAS

Las aseveraciones del semanario fueron rechazadas por los abogados defensores del presidente de la Corte Suprema de Justicia. Edgar Lanza, que afirmó: "El Dr. Oblitas es totalmente inocente, pero han procedido al secuestro del Secretario de Cámara, Pablo Ruiz, para de manera forzada, bajo presiones y medios ilegales pretender obtener declaraciones en contra del presidente de la Corte Suprema", aseveró.

Agregó que la detención del funcionario judicial "es la cuarta maniobra para tratar de obtener pruebas en contra del Poder Judicial, pero también está destinado al fracaso".

HABEAS CORPUS

Consultado el fiscal Dips sobre la detención por más de siete días en la FELCN y la posterior remisión al juzgado primero de sustancias controladas de Pablo Ruiz, justificó ambas medidas y dijo que la actuación de la fiscalía fue legal.

No obstante, reconoció que fueron presentados en las últimas horas dos recursos de Habeas Corpus en favor del principal sindicado de ser el nexo entre los narcotraficantes y las autoridades judiciales.

"Se han interpuesto dos recursos de Habeas Corpus por dos abogados diferentes, y el lunes vamos a asistir a estos recursos para explicar a la autoridad que ha dado curso a los recursos, de que el señor Pablo Ruiz ya se encuentra a disposición del Juzgado de Sustancias Controladas", añadió.

DELITOS COMETIDOS

Dips indicó que durante las diligencias de Policía Judicial, efectuado por el fiscal adscrito a la FELCN, se encontraron suficientes indicios de culpabilidad de los cargos presentados y relacionados a delitos sancionados por la Ley 1008.

Dijo que todo el proceso fue legal desde la detención de Ruiz Durán en Sucre, por orden fiscal, "a quien se le han respetado todos sus derechos constitucionales".

También negó que hubiera sido ilegal la actuación en el caso del cuestionado fiscal José Nemtala y reiteró que se limitó a ejercer sus atribuciones como autoridad del Ministerio Público a la FELCN del distrito judicial de La Paz.

Ascensos a generales en la Policía

Nueve postulantes para dos vacancias

El comandante de la Policía, general Elnar López, confirmó ayer que nueve coroneles fueron seleccionados para ocupar las dos vacancias en el generalato de la institución; pero no descartó que sean cuatro los elegidos, una vez que las autoridades consideren necesaria la separación definitiva de dos generales suspendidos, acusados por actos de corrupción.

"El tema de los ascensos ya está en poder del Ministro de Gobierno y será puesto a consideración del Presidente de la República para que a partir del día lunes martes el Congreso comience a tratar el tema de ascensos a generales", afirmó en escuetas declaraciones.

> Senado comenzará su análisis la próxima semana, afirma comandante policial. Coroneles de las promociones '64, '65 y '66 entre potenciales nuevos generales.

Los cargos de los suspendidos generales Fernando López y Franklin Gonzales serían considerados por el Senado, y se ratificaría la suspensión indefinida a la que están sometidos actualmente, según admitió.

No obstante, PRESENCIA conoció que los nueve coroneles que optan al grado más alto de la jerarquía policial pertenecen a las promociones '64, '65 y '66.

Entre los clasificados "por méritos personales y profesionales", se encuentran los coroneles: Edvin Rojas Pedraza, actual Inspector de la institución; Carlos Goyen Saleg, exdirector del Fondo Complementario y que denunció hechos de corrupción en el hotel París; Luis Rocha Martínez, comandante departamental de La Paz; José Velez Daza, director de institutos de enseñanza policial y Celso Hernani López, jefe de personal, todos de la promoción 1964.

Tambien habrían sido seleccionados los coroneles Guillermo Valverde, comandante departamental de Potosí; Rogelio Vargas Ortuño, subcomandante de la FELCN y José Aguilar Quiroga, comandante departamental de Cochabamba, todos de la promoción 1965.

Asimismo, fue considerado el coronel Edmundo Terrazas Aguirre comandante departamental de Oruro, de la promoción 1966.

Gobierno decidirá el lunes la suerte del RUN

(ANF).- El Gobierno decidirá el lunes próximo la dependencia del Registro Unico Nacional (RUN), lo hoy el Coordinador Operativo de esa oficina, Fernando Saavedra.

El funcionario explicó que en la reestructuración del Poder Judicial no se definió a qué institución pertenecerá el RUN. Manifestó que las autoridades estudian la posibilidad de transferirla a la Corte Nacional Electoral, por la naturaleza del trabajo que desempeña.

El Registro Unico Nacional es el responsable de emitir las nuevas cédulas de identificación. La tarea se cumpliría mejor si coordina con el Registro Civil a cargo de la Corte Electoral, manifestó.

El Directorio del RUN está a cargo del Ministro de Gobierno y el ejecutivo de esta institución; la integran los siguientes partidos políticos: MBL, MNR, CONDEPA, MIR, ADN, UCS, EJE-Pachakuti y ASD, además la Conferencia Episcopal Boliviana, Corte Nacional Electoral y la Policía Nacional.

De transferirse este organismo a la Corte Nacional Electoral, se integraría al sistema de identificación, en el que se halla el Registro Civil que fue traspasado a esta institución de manos del ex Ministerio del Interior.

Por tráfico de drogas

Dos chilenos y una boliviana fueron arrestados en Italia

Génova (Italia), (EFE).- Dos ciudadanos chilenos y una boliviana han sido arrestados ayer, viernes, en Génova por la policía, tras confiscar en el apartamento en el que vivían cuatro kilos de cocaína pura, con un valor de 1,8 millones de dólares.

Los detenidos son Reinoldo Avan Leal Valdés, de 26 años de edad, Oscar Ramírez Vázquez, de 34, y Mercedes Flores de Claure, de 24 de edad, acusada de ser el "correo" de la banda, integrada, además, por la italiana Filomena Iozzo.

Según los investigadores, Ramírez era el hombre de confianza en Italia de los narcotraficantes sudamericanos.

La droga estaba destinada a "cubrir las necesidades" del mercado del norte del país, señaló la policía genovesa.

Dan 10 días de plazo

Saneamiento Urbano conmina a curtiembre a cerrar operaciones

Curtiembre "Illimani" y otras que han sido notificadas se reunieron ayer en la Cámara de Industrias para decidir la elaboración de nuevos análisis.

Vencido ayer el plazo que se le dio a curtiembre "Illimani" para que presente un perfil de proyecto para mejorar su tecnología en el tratamiento de sus desechos, la Dirección de Saneamiento Urbano de la alcaldía notificará el lunes a los ejecutivos de la empresa para que, en el plazo de 10 días, procedan al cierre de operaciones.

Los ejecutivos de curtiembre "Illimani" -directamente afectados por la medida del municipio- se reunieron ayer con la comisión de Medio Ambiente de la Cámara de Industria, a fin de decidir, conjuntamente con las demás curtiembres notificadas, la elaboración de un nuevo análisis para confirmar la veracidad de las denuncias.

El director de saneamiento urbano, Mario Viveros, afirmó que curtiembre "Illimani" no cumplió con la entrega del perfil solicitado que posibilitaría su modernización, y evitar la contaminación de cromo que produce esta industria.

Tampoco presentaron el examen neumológico de sus trabajadores, pese a que éstos cuentan con un servicio de atención en la Caja Nacional de Salud.

"No nos queda más remedio que notificar a la curtiembre para el cierre de operaciones, porque no puede continuar trabajando contaminando los ríos en la ciudad. Sin embargo, también tomaremos acciones con el ministerio de Trabajo a fin de que conminen a las empresas a que se preocupen por la salud de sus trabajadores", afirmó Viveros.

NUEVOS ANALISIS

El gerente de la curtiembre "Illimani", Adhemar Guzmán, rechazó las denuncias y reiteró que se encargarán de solicitar nuevamente estudios que garanticen la situación real de este problema.

Afirmó que las muestras que se han tomado no son las adecuadas, porque no corresponden a las terminales de la expulsión de los desechos.

De confirmarse la contaminación de las aguas por acción del procesamiento de los agentes químicos que utilizan, Guzmán manifestó que los propios ejecutivos buscarán el asesoramiento técnico necesario con el fin de aplicar nuevas tecnologías en el procesamiento de sus desechos.

Tras denunciar que existe una actitud malintencionada de perjudicar la actividad de las curtiembres y cerrar el ciclo económico que beneficia a cientos de familias que dependen de este trabajo, Guzmán manifestó que los análisis sobre contaminación deberían extenderse a todas las industrias y actividades productivas que operan en el radio urbano, contaminando igual o en mayor medida el medio ambiente.

"Estamos conscientes de que debemos contribuir a reducir los niveles de contaminación, pero también es cierto que las curtiembres no son el único problema que existe en La Paz. Si se quiere erradicar este mal, también deben analizarse otras causales a través de muestras en otras actividades productivas", puntualizó.

Afirmó que están dispuestos a modernizar el tratamiento de sus desechos, pero que rechazan el procedimiento con el cual se ha llevado la investigación hasta la fecha y la disposición de conminarlos, en tan breve tiempo, a cerrar sus operaciones.

OPERACIONES CLANDESTINAS

Otras cuatro curtiembres fueron notificadas en los últimos días para el inicio de estudios de sus muestras. Hasta el momento, se ha tomado muestras de dos de ellas ("América" y "Tekas") y la dirección de Saneamiento Urbano estima que dentro de 10 días se tendrán los resultados de los análisis para determinar la posible contaminación.

Sin embargo, el problema es aún mayor si se considera que sólo en La Paz operan 5 curtiembres en forma clandestina, que no cuentan con ningún tipo de control.

Esta situación se agrava aún más en la ciudad de El Alto, donde el número de curtiembres y de otro tipo de industrias es mayor.

Frente a esta situación, la Dirección de Saneamiento Urbano tomará contacto con las autoridades de la alcaldía de El Alto a fin de coordinar operaciones conjuntas para investigar y tomar muestras de cada una de éstas, según informó su director, Mario Viveros.

No se pagaron seguros de vida

Murieron dos heridos graves del accidente de flota "Bolivia"

Otros heridos piden resarcimiento de los gastos

A dos meses del accidente de tránsito ocasionado por flota "Bolivia, en la carretera antigua Santa Cruz-Cochabamba y en el que murieron 12 personas y quedaron heridas otras, tanto el propietario de la empresa como el chofer del vehículo han desconocido su reponsabilidad por este hecho.

En tanto, dos de las personas gravemente heridas fallecieron recientemente sin que el pedido que hicieran al borde de la muerte, sea atendido por el Ministerio Público, especialmente para el levantamiento de diligencias de policía judicial, para sancionar a los culpables de ese hecho.

El 7 de noviembre pasado, en el kilómetro 170, sector "Llutu Pampa" de la carretera antigua Santa Cruz-Cochabamba, un vehículo de flota "Bolivia", con 45 pasajeros cayó a un barranco causando el fallecimiento de 12 personas y más de 10 pasajeros heridos graves.

El ómnibus con placa CBB-893, era conducido por José Romero Mamani, quien, sin escuchar las protestas de los viajeros, después de cambiar de ruta, conducía el vehículo a gran velocidad en una curva, provocando el fatídico accidente.

Pese a la responsabilidad, tanto del chofer como del propietario de la flota, los familiares de los damnificados no recibieron hasta la fecha ninguna ayuda para la atención médica de los heridos, como tampoco la asistencia de un seguro para los fallecidos.

Abandonados a su suerte, los heridos, varios de ellos de extrema gravedad, presentaron a través de su representante, Gabriela Sotomayor, una solicitud al Ministerio Público para el levantamiento de diligencias de Policía Judicial.

La solicitud fue presentada en noviembre pasado en nombre de los heridos Josefa Lino de Mercado, Roger Fareell, Marcelino Caballero Robles, Jaime Ortuño Montaño, Héctor Gálvez, Leonardo Ortuño, Víctor Lazo, Daniel Lazo, Silvestre Quispe Mollo y Javier Quispe Mollo.

Sin embargo, sin que los culpables del accidente hayan sido sancionados y menos hayan reconocido a los familiares la indemnización correspondiente, fallecieron Marcelino Caballero Robles y Silvestre Quispe Mollo, dos del grupo que no pudieron recuperarse de las graves heridas.

Frente a estos hechos que no han tenido respuesta de las autoridades, los familiares de las víctimas del fatal accidente y los damnificados que quedaron heridos claman un justo resarcimiento.

Los familiares han pedido a la justicia ordinaria el embargo de los vehículos de esta empresa de transporte hasta que se cumpla con el pago del seguro de vida y se indemnice a los heridos.

Según estudio

Empresas metalúrgi alteñas n contamin

(ANF).- Las empres lúrgicas que operan e de El Alto no contamin do ambiente y, de acu estudio realizado por Nacional de Salud O (INSO), los niveles de cias contaminantes "se sitúan muy por límite máximo permi

Una comunicación sa de la Cámara N Industrias señala que ción ambiental fue r la zona de Alto Lima ubicadas tres empre lúrgicas: HORMET, CALBOL.

Sin embargo, el es mienda la instalación cios básicos, especia alcantarillado y la a de las áreas circundan de operación de las e

Se recuerda que e Cámara de Industria una comisión del Med te para contribuir a la ción del entorno natu dinar acciones pre contra de la contami

Para determinar l de contaminación se concentraciones perm mg/mt3 de aire, permi la American Confe Governmental Hygienists (ACGIH) de dos Unidos.

El estudio establec valores de anhidrido detectados en el área ción están por debajo mt3) del límite máxim ble (5.2 mg/mt3).

En lo que hace a la de plomo en el aire, establece que éste 0.0036 mg/mt3, siend máximo permisible de mt3.

El estudio de evalu biental precisa que l de arsénico en el á rencia es de 0.15 mg te a un límite permi mg/mt3. Son prá inexistentes los nive dos de cromo y ácid co.

Empero, el estudio tuto Nacional de Sal cional recomendó a la alteña la instalación de de alcantarillado, así arborización de las zo ñas al sitio donde mencionadas fábricas

LIMITE MAXIMO VAL PERMISIBLE DETECT	MG/MT3	MG/MT3
ANHIDRIDO SULFUR	0.65	
ARSENICO	0.20	0.15
PLOMO	0.15	0.0036
CROMO	0.5	0.00
ACIDO CLORHIDRICO		
ZINC	5.0	0.00

Por acuerdo del CONED

Reestructuración administrativa de la educación no será unilateral

Mientras no concluyan las reuniones CONED-gobierno para definir el marco global de la reforma, tampoco se iniciará la reinscripción de maestros, anunció dirigente sindical.

La Secretaría Nacional de Educación no podrá ejecutar ninguna transformación administrativa relacionada con la reforma educativa, en tanto no concluyan las reuniones de trabajo que se realizan con el Consejo Nacional de Educación.

La disposición, acordada por el pleno del CONED, incluye la reinscripción de maestros en el escalafón, programada por el sector educación para el presente mes, y que ha generado rechazo y expresiones de protesta por parte del magisterio.

El secretario ejecutivo de la Confederación de Trabajadores de la Educación Urbana de Bolivia y miembro del CONED, Mario Quintanilla, afirmó que frente a los reiterados anuncios del gobierno de iniciar acciones de reestructuración administrativa, como parte de la reforma, este organismo decidió que no se ejecutará ninguna medida hasta que no se termine el marco global de este proceso, cuyo programa para su elaboración termina a fines de enero.

El anuncio de la reestructuración administrativa, así como del proceso de reinscripción de maestros, ha causado airadas protestas tanto ene la CTEUB como en la federación de maestros, que en sus respectivas asambleas decidieron no acudir al proceso de empadronamiento.

"El acuerdo en el CONED fue claro, La Secretaría Nacional de Educación no podrá ejecutar ninguna transformación administrativa tal como ha venido anunciando, hasta que no terminemos el programa de trabajo para el marco global de la reforma, que será el 28 de enero", afirmó el dirigente.

Precisamente una de las áreas que deberá discutir el CONED dentro del programa es la administrativa, que tiene que ver con la reestructuración del sector educación.

AMPLIACION DE HORARIO

Las reuniones de trabajo programadas por el CONED y que se iniciaron el miércoles 5, todavía continúan en la fase de discusión de la ley marco de lo que será la reforma educativa.

El dirigente de la CTEUB precisó que con el fin de completar el debate del primer tema del programa, las reuniones continuarán el lunes, de manera que el miércoles se pueda iniciar el tratamiento de cada una de las áreas establecidas, tales como curricular, de infraestructura y equipamiento, y la financiera.

"De ser necesario -dijo-, ampliaremos las horas y los días de las reuniones a la semana, a fin de abordar en forma completa todos los temas que nos hemos fijado para establecer la propuesta de consenso".

Según estudios

La aspirina podría salvar 100.000 vidas por año

Por Paul Majendie

LONDRES, 7 (Reuter) - La humilde aspirina podría prevenir anualmente más de 100.000 muertes prematuras por ataques cardiacos y embolias en todo el mundo, según surge de un estudio internacional que publicó hoy el British Medical Journal.

Los investigadores señalan que tomar media aspirina por día podría también ayudar a millones de personas que ya sufrieron infartos y embolias.

"La aspirina es muy barata, simple y efectiva. Evita que se formen coágulos de sangre", afirma Rory Collins, investigador del Hospital Radcliffe de Oxford, que presentó los resultados obtenidos con 140.000 pacientes de 25 países.

Una terapia de largo plazo con aspirina es algo que ahora debe tenerse en cuenta para casi todos las personas que padezcan angina, hayan tenido infartos o deban someterse a cirugía cardiaca, indica el estudio.

Los investigadores, sin embargo, destacan que la aspirina no es una droga que pueda utilizarse en todos los casos. No deben usarla aquellas personas que no corran mayor riesgo de padecer ataques cardiacos o embolias porque podría provocar hemorragias en el intestino o el cerebro.

El estudio, que comprende el trabajo de investigadores de distintos países y el seguimiento de 300 casos, contó con la coordinación del Fondo Imperial de Investigaciones sobre el Cáncer, el Consejo de Investigaciones Médicas y la Fundación Cardiológica Británica.

El profesor Richard Peto declaró a la prensa: "Los médicos no tomaron conciencia de cuántos pacientes podrían beneficiarse de la aspirina porque se estudiaron casos en distintos países y se realizaron muchas investigaciones diferentes".

Peto, otro investigador del Hospital Radcliffe, agregó: "Se trata de la mayor empresa que se lleva a cabo para evaluar una droga. "La aspirina es algo tan familiar que muchos médicos y pacientes aún no reconocen plenamente su importancia. Tal vez si la aspirina fuera 100 veces más cara se la usaría más", dijo.

Destacó que es posible salvar hasta 20.000 vidas en los Estados Unidos, 7.000 en Japón y 30.000 en la Unión Europea.

La investigación demuestra que la aspirina puede prevenir la formación de coágulos de sangre no sólo en las arterias sino también en las venas.

En los Estados Unidos se recomienda la aspirina a hombres que sufrieron embolias, pero la investigación demuestra que es igualmente efectiva en el caso de mujeres. "En todo el mundo: Europa, América del Norte y del Sur, India, China y otros países asiáticos, la aspirina puede usarse para prevenir más de 100.000 muertes por año y más de 100.000 infartos y embolias", concluye el estudio.

Club de Leones EE.UU. donan lentes

Médicos norteamericanos atendieron a mil pacie

Con equipos de medición y control optométrico de alta tecnología, una misión de médicos oculistas norteamericanos pertenecientes a los Clubes de Leones del Distrito 1-N las Vegas, Nevada, prestan servicios con el objetivo de atender a más de mil pacientes de escasos recursos, en las ciudades de La Paz y Santa Cruz.

El programa de ayuda incluye la donación de 2.000 lentes con monturas y cristales medidos. Sólo en La Paz, el equipo de médicos instalados en la parroquia San Pedro atendió a más de 600 pacientes; en tanto que desde mañana y hasta el sábado se atenderán a más de 600 pobladores en la ciudad de Santa Cruz.

La misión norteamericana de oculistas fue presentada por el gobernador del Distrito S-1 Bolivia, Dr. Raúl Ríos Suárez, quien manifestó que la ayuda humanística ha sido posible gracia al gesto de colaboración que existe entre los clubes de Leones de Bolivia y de Las Vegas.

A tiempo de destacar esta forma de cooperación de los Leones de Estados Unidos, el gobernador de los Leones bolivianos manifestó que esta ayuda es parte de la campaña internacional "Sight Fir la vista), que realizan l Leones en todo el mund

"La comunidad na conocer en detalle es cooperación a los secto bres, que por sus limitac nómicas no pueden ac tratamiento óptico que salvar la vista", afirmó

La delegación de médi mericanos está conform doctores: Mark Trinco Valentine, David Sim Thielen, Marisa Atria y kin, acompañados de u técnicos optometristas.

Al recordar el mes de la partida de nuestra adorada:

SRA. ELVA BLEICHNER TABOADA DE FERNANDEZ

(Q.D.D.G.)

Sus familiares invitan a todos los amigos a orar por el eterno descanso de su alma en la misa que se oficiará el día domingo 9, a Hrs. 10:00 a.m. en la Capilla del Kindergarten "Beata Plácida". (6 de Agosto esq. Guachalla Nº 309).

Su asistencia será eternamente agradecida.

Donación para damnificados

La esposa del vicepresidente de la República, Lidia Katari de Cárdenas, en sencilla ceremonia realizada ayer en el Hospital Juan XXIII entregó una donación de medicamentos para los damnificados del accidente de tránsito de Luribay.

La donación comprende 11 cajas de sueros, calmantes y otros que fueron entregados a los ejecutivos de ese centro de salud.

HARINA DE TRIGO AMERICANA

PARA ENTREGA INMEDIATA

OFERTA Nº 02/94

El **PROGRAMA DE MONETIZACION** pone a la venta 3.000 T.M. de harina de trigo en bolsas de 50 kgs. para entrega inmediata en almacenes de la ciudad de El Alto

Las personas jurídicas o naturales interesadas en la adquisición, deberán recoger el formulario de **"REQUISITOS Y SOLICITUD DE COMPRA"**, a patrir de **horas 9:00 del día lunes 10 de Enero** y presentar sus propuestas de compra hasta el día jueves 13 de Enero a horas 17;00 en la siguiente dirección;

PROGRAMA DE MONETIZACION:
Calle Batallón Colorados Nº 24,
Edificio "EL CONDOR", piso 11, Fax 392351

La Paz, Enero de 1994

PARA PROYECTO DE ASISTENCIA TECNICA EN EL AREA JURIDICA ENTIDAD PRIVADA SIN FINES DE LUCRO REQUIE

Una Secretaria Ejecutiva Bilingüe

Para desempeñarse como Secretaria del proyecto. Considerable experiencia en trabajos de secretaria ejec alto nivel. Bilingüe español - inglés (indispensable). Con capacidad y experiencia para la organización y de de la Secretaria del Proyecto: Organización y manejo de archivos, correspondencia, agendas, etc. De e presencia y muy buenos modales para la atención al público.

REQUISITOS: Formación académica atinente al cargo, demostración de la experiencia en cargos s preferiblemente con organismos internacionales. Bilingüe español - inglés, (indispensable), con capa experiencia para el manejo completo de la oficina: organización y manejo de archivos, correspondencia, a Poseedora de gran iniciativa y creatividad. De excelentes modales para el trato. Manejo de programas de atinentes al cargo: WP 5.01, Lotus 123, etc.

Las personas interesadas en presentar sus ofertas de trabajo deberán hacerlo a más tardar el viernes 14 d de 1994, incluyendo la documentación necesaria para acreditar su formación, experiencia y cualquier otro d estime como necesario para la valoración de la oferta, así como una fotografía reciente, a la dirección que s por correo normal. No se acepta por E.M.S.:

OFERTA DE TRABAJO, PROYECTO ADMINISTRACION DE JUSTICIA, COMPONENTE MSD.
CASILLA POSTAL 3165, LA PAZ - BOLIVIA

FINANCIADO POR MPC/DIFEM/008/93. CONVENIO PROGRAMA DE RECUPERACION ECONOMICA BOLIVIA

PRESENCIA
La Paz, Bolivia, sábado 8 de enero de 1994

México: nuevo objetivo de ataque de rebeldes

MEXICO
(De nuestras agencias)

Aumentaron los temores de que la violencia que rotó el primer día del año en el sur de México podría ifundirse a otras partes del país luego que rebeldes derriaron torres eléctricas en dos ciudades cercanas a la capital el país. Los ataques a las torres en dos ciudades localizadas 20 kilómetros al suroeste y 330 kilómetros al este de la ıudad de México mostraron la capacidad de los rebeldes ara lanzar operaciones lejos del centro de sus enfrentaıientos en el sureño y montañoso estado de Chiapas.

En un comunicado enviado a la Comisión Federal de ectricidad (CFE), los zapatistas declararon: "Misión cumlida. Avanzar hasta la ciudad de México es la orden", y rgieron a sus seguidores a "tumbar una torre".

El aeropuerto de la ciudad de México declaró el viernes n estado de máxima alerta, y la CFE y la estatal Petróleos exicanos (Pemex) aumentaron también sus medidas de guridad. "En el peor momento, algún sistema coordinado comandos ha identificado donde hay aflicción (...) y dría comenzar una actividad guerrillera en todo el país", jo un diplomático extranjero que solicitó el anonimato.

REBELDES PUBLICAN PANFLETOS

El jueves, panfletos de 20 páginas que describen las etas del grupo fueron enviados a las oficinas agencias ticiosas en la ciudad de México. El grupo dijo que deseaba errocar al gobierno mexicano para liberar a los indios de su iseria. Una rama del movimiento que se autodenominó el omando Urbano anunció el miércoles que atacaría objetos en la capital.

Muchos políticos y expertos mexicanos dicen que es improbable que la violencia se difunda fuera de las fronteras empobrecido estado de Chiapas. "La revuelta de Chiapas un fenómeno relacionado con las condiciones específicas esa región. Así, sería muy difícil -sino imposible- que se opagara a otras zonas del país", escribió en una columna escritor mexicano Premio Nobel de Literatura, Octavio az.

Pero el riesgo de los ataques podría ser mayor si el esidente Carlos Salinas está en lo correcto de que la olencia no es un levantamiento indígena. "Hay una rebeón campesina, en apariencia, pero está siendo guiada por gún tipo de liderazgo y algún tipo de entrenamiento fuera la región", dijo el diplomático.

UNA REBELION JUSTIFICADA, DICE EX GUERRILLERO

El ex presidente sandinista de Nicaragua, Daniel Ortega, justificó la rebelión armada en el Estado mexicano de Chiapas y culpó de la violencia a las "inequidades económicas y sociales" en los países de América Latina.

Ortega, quien fué guerrillero antes de llegar a la presidencia mediante una revolución en 1979, opinó que la aparicion de los rebeldes del Ejército Zapatista de Liberación Nacional (EZLN) en México "tiene que ver con las grandes desigualdades que sigue viviendo la gente".

"Este es un fenómeno que debe alertar a América Latina acerca de que la violencia social y política no desaparecerá mientras no desaparezcan las causas que la provocan", agregó el ex mandatario y actual secretario general del Frente Sandinista de Liberación Nacional (FSLN) de Nicaragua.

Sin embargo, Ortega negó cualquier posible vínculo entre el sandinismo y el EZLN y aseguró que los revolucionarios nicaragüenses no han brindado "ningún tipo de apoyo" a los rebeldes de Chiapas.

APOYO DE INDIOS CANADIENSES

Un grupo de indios canadienses viajará la próxima semana a Chiapas en apoyo de la población indígena, tras el estallido hace seis días en el sur de México de la revuelta del Ejército Zapatista de Liberación Nacional.

Ovide Mercredi, jefe de la Asamblea de las Primeras Naciones, y Phil Fontaine, gran jefe de la Asamblea de Jefes de Manitoba, criticaron la ofensiva militar del gobierno mexicano para acabar con la rebelión.

Mercredi señaló que el gobierno mexicano pretende "aplastar toda resistencia sin restricción y sin ánimos de negociación", y anunció que viajarán al sur de México para expresar su apoyo a los indígenas descendientes de los Maya.

Los líderes indígenas canadienses han pedido al presidente norteamericano, Bill Clinton, y al primer ministro de Canadá, Jean Chretien, que presionen al gobierno mexicano para parar la violencia sangrienta.

El jefe Mercredi responsabilizó a los cambios efectuados en la legislación mexicana relativa a la propiedad de la tierra, para poder unirse al Tratado de Libre Comercio (TLC), como la principal causa de la insurrección en la que, según fuentes no oficiales, han muerto más de 200 personas.

El gran jefe Phil Fontaine señaló que la lucha de los rebeldes de Chiapas coincide con sus propias reivindicaciones.

"Ellos (igual que nosotros) están luchando contra un gobierno y unos intereses de grandes compañías, donde no tienen nada que decir, están luchando contra el genocidio, la pobreza y la usurpación de sus tierras", dijo.

P.C Farias fue condenado a cuatro años de prisión

BRASILIA
Efe

El empresario brasileño Paulo César Farías, tesorero electoral del ex presidente Fernando Collor, fue condenado ayer, viernes, a cuatro años de prisión por evasión fiscal, informaron fuentes oficiales.

El juez federal Paulo Castelo Branco, del X Juzgado Federal de Brasilia, decretó la misma pena para el piloto Jorge Bandeira, considerado uno de sus testaferros, y que se encuentra prófugo de la justicia posiblemente en Venezuela.

Paulo César Farías

Tanto Farías, abogado de 48 años, como Bandeira, deberán cumplir la pena en régimen de prisión semiabierta y pagar una multa de 300 dólares cada uno, según la sentencia.

Los ejecutivos Ricardo Campos y Rosinete Melanías, de la firma "Brasil Jet" fueron condenados a dos años y ocho meses de prisión, y cada uno fue multado con 200 dólares.

El juez consideró que Farías y Bandeira, propietarios de la empresa, son culpables por el delito de evasión de 1,7 millones de dólares, y Campos y Melanías, sus empleados, fueron cómplices.

"Brasil Jet", con sede en Brasilia, sirvió de tapadera para las actividades fraudulentas cometidas por Farías entre 1990 y 1992 y con la presunta colaboración del entonces jefe de Estado, Fernando Collor.

Como consecuencia de la presunta trama de corrupción organizada por Farías, Collor se vio obligado a dimitir hace un año, resultó condenado por el Senado a la inhabilitación política hasta el año 2001 y responde a un proceso penal en el Tribunal Supremo.

Aún se desconocen los detalles sobre el tipo de reclusión que deberán cumplir los cuatro condenados: si deberán presentarse cada día, cada semana, si tendrán la residencia por cárcel o si deberán ser autorizados por un juez para desplazarse de una ciudad a otra.

Los reos pueden apelar la sentencia ante tribunales superiores en un plazo de dos semanas, afirmó el juez Castelo Branco.

Farías tiene pendientes unos veinte procesos penales en los tribunales -la mayor parte por cargos de corrupción y tráfico de influencias- y además deberá responder en otras 20 investigaciones bajo trámite en la Policía Federal por razones similares.

Los cuatro condenados también están acusados en el proceso penal por corrupción que le sigue el Tribunal Supremo al ex presidente Collor y que deberá ser fallado en marzo próximo.

De ser hallado culpable, Collor será castigado con una pena de uno a cuatro años de prisión, que puede ser aminorada por carecer de antecedentes penales y además poseer diploma universitario de economista.

El juez Castelo Branco ordenó en junio pasado la prisión preventiva de Farías, Bandeira, Campos y Melanías, sin embargo los dos primeros prefirieron emprender una fuga por varios países.

Después de cinco meses como fugitivo por tres continentes, Farías fue visto en Bangkok por un ciudadano brasileño, que lo denunció a la Embajada de Brasil en Tailandia, que demandó a las autoridades de aquel país su reclusión.

Farías fue detenido y el Gobierno tailandés aceptó autorizar la extradición, y desde el pasado 3 de diciembre el ex tesorero de Collor se encuentra recluido en el cuartel de la Compañía de Choque de la Policía Militar de la capital brasileña.

Según fuentes parlamentarias y policiales, Farías llegó a acumular con acciones fraudulentas durante el Gobierno de Collor unos 1.000 millones de dólares.

Narcotráfico se expande por Perú

LIMA
Efe

El narcotráfico extiende cada vez más sus redes por todo Perú y ayer, viernes, se informó del hallazgo de pozas para macerar las hojas de coca y obtener pasta básica de cocaína en lugares hasta ahora ajenos al tráfico de drogas.

Según informaciones periodísticas, han sido descubiertas cuatro pozas de maceración en un domicilio de la ciudad de Puerto Maldonado, capital del departamento selvático de Madre de Dios, que colinda con Brasil y Bolivia.

El hallazgo, de la Dirección Nacional Antidrogas (DIRANDRO), le ha confirmado informaciones sobre el traslado a Madre de Dios de narcotraficantes que han extendido sus operaciones posiblemente desde Ayacucho y Cuzcoe, en la región andina.

Detenido el dueño de la casa, se hallaron en ella productos químicos para la elaboración de la pasta básica, como amoniaco y queroseno.

Perú es el mayor productor mundial de hoja de coca, materia prima de la cocaína, seguida de Bolivia.

El diario "Expreso" reveló también que un coronel y un comandante del Ejército están actualmente procesados por haberse apropiado de 114 kilos de pasta básica de cocaína en una operación antidroga efectuada en 1992 en la zona de narcotráfico del valle del río Huallaga, en el departamento norteño selvático de San Martín.

Los oficiales son el coronel Eduardo Alvarado y el comandante Walter Bue, que fueron denunciados por el entonces jefe del comando político militar del Frente Huallaga, general Eduardo Bellido, precisó el diario.

También se informó que la Armada peruana dio de baja a dos oficiales y un técnico que fueron detenidos por la policía de Nueva Orleans (Estados Unidos) en posesión de cocaína pura.

Los tres marinos fueron detenidos el 19 de noviembre pasado en Nueva Orleans tras desembarcar de la nave de la Armada "Ilo". Han sido identificados como Jorge Saldías, Raúl Baylón y William Tello, informó hoy el diario "El Comercio" de Lima.

El mismo diario denunciaba el pasado día 3, en base a un informe reservado del departamento de Inteligencia Antinarcóticos de la Policía Nacional, que la producción en el país de pasta básica lavada de cocaína en 1993 alcanzó 600 toneladas.

Según el informe, durante 1993 no se decomisó siquiera el uno por ciento de esa cantidad producida en las zonas cocaleras peruanas, especialmente en la selva central del país y en el valle del río Huallaga.

Pobreza y corrupción, prioridad para países del Grupo de Rio

BRASILIA
Efe

Combatir la pobreza y la corrupción ueron las iniciativas que destacaron os cancilleres de Brasil, Celso Amorim, Chile, Enrique Silva Cimma, durante e ceremonia de traspaso de la secretaír pro tempore del Grupo de Rio, celebrada en Brasilia.

Silva Cimma transfirió la coordinación nual del principal foro de diálogo latinoıericano a Amorim durante una cereıonia celebrada en el Palacio de Itamaraty, ede de la cancillería brasileña.

Al acto asistieron el canciller de Paraguay, Luis María Ramírez Boettner, el ministro brasileño de Hacienda, Fernando Henrique Cardoso, además de diplomáticos de los trece países que ntegran el mecanismo de integración.

El canciller chileno habló sobre la emocracia en Latinoamérica y el perecionamiento de las instituciones, que n posibilitado la investigación de acines fraudulentas en la administraın pública sin causar rupturas.

Silva Cimma añadió que, aunque el nómeno de la corrupción es común en ciedades con mayor desarrollo politi- como las europeas, suele "golpear" con fuerza las instituciones de los países latinoamericanos.

Agregó que la lucha contra el tráfico de drogas, el terrorismo y la miseria deben ser asuntos prioritarios en las deliberaciones del Grupo de Rio.

En el ejercicio de la secretaría durante 1994 corresponderá a Brasil la convocatoria de la VIII Cumbre del Grupo de Rio, que se celebrará en la capital brasileña en septiembre próximo, dijo a EFE el canciller Amorim. En la reunión presidencial participarán los jefe de Estado de Brasil, Argentina, Paraguay, Uruguay, México, Colombia, Venezuela, Perú, Ecuador, Bolivia, Chile, Guatemala y el primer ministro de Trinidad y Tobago.

Amorim dijo que el foro regional fomentará la ética en la política y la administración pública, la lucha contra la miseria, y el respeto de la democracia, los derechos humanos, la justicia y la libertad de información y opinión.

Destacó que la lucha contra la miseria requiere "un ambiente internacional favorable" como aquel que permitió la reciente conclusión de la Ronda Uruguay del Acuerdo General sobre Aranceles Aduaneros y Comercio (GATT), que regula el intercambio del comercio internacional.

Colombia refuerza fronteras para evitar tráfico de armas

BOGOTA
Reuter

Las fuerzas militares de Colombia pondrán en marcha un plan que pretende neutralizar las actividades de la guerrilla, el narcotráfico y la delincuencia común en la frontera con Venezuela y en especial impedir el tráfico de armas a los grupos guerrilleros que operan en el país.

El anuncio fue hecho por altos mandos de las fuerzas armadas luego de una visita que realizaron el jueves a varios puestos militares ubicados en los departamentos de Vichada y Arauca, en la frontera con Venezuela, el ministro encargado de Defensa, general Ramón Emilio Gil y el comandante del Ejército general Hernán José Guzmán.

La estrategia incluye incremento del número de efectivos acantonados y acargo de la vigilancia en la zona de frontera, refuerzos en los equipos de dotación militar y capacitación para adoptar una mayor vigilancia fluvial y terrestre en la región.

"Pretendemos con el nuevo plan para la zona de frontera enfrentar a la guerrilla colombiana e impedir su incursión en territorio venezolano, combatir a la delincuencia, evitar el tráfico de armas hacia Colombia, y asumir una actitud preventiva ante una posible reaparición de la guerrilla en Venezuela", dijo a Reuter un oficial del ejército.

Fuentes militares aseguran que en Venezuela se viene reorganizando un grupo rebelde autodenominado "boinas rojas".

El gobernador del departamento de Arauca, Alfredo Colmenares, aseguró que tiene informaciones sobre la aparente organización de un grupo guerrillero en Venezuela. "Sí, en el área fronteriza se está gestando algún grupo de insurgencia venezolana", agregó Colmenares.

Los altos mandos de las fuerzas militares de Colombia analizaron la situación de seguridad en la zona de frontera y reafirmaron con base en testimonios de los gobernantes y comandantes de la zona, que sí existe un tráfico de armas desde Venezuela dirigido a la guerrilla colombiana.

ASOCIACION NACIONAL DE MAGISTRADOS DE BOLIVIA
ANAMABO

A LOS SEÑORES MIEMBROS DE LA COMISION DE CONSTITUCION, JUSTICIA Y POLICIA JUDICIAL DE LA H. CAMARA DE DIPUTADOS Y AL PUEBLO DE BOLIVIA.

LA ASOCIACION NACIONAL DE MAGISTRADOS DE BOLIVIA (ANAMABO) emite la siguiente **DECLARACION Y EXHORTACION** sobre el Juicio de Responsabilidades interpuesto contra el Señor Presidente de la Excelentísima Corte Suprema de Justicia de la Nación, Dr. Edgar Oblitas Fernández y el Señor Ministro Dr. Ernesto Poppe Zubieta:

PRIMERO.- Hasta hoy la Asociación Nacional de Magistrados de Bolivia guardó profundo silencio sobre el juicio de responsabilidades antes indicado, no obstante que la firme jurisprudencia nacional y las obras de consulta al respecto indican que... "no basta cualquier atribución del delito para constituir el estado del imputado, habida cuenta de que tiene que existir una correlación entre la relación y el acto, pues la misma imputación ya es un juicio". Este silencio se debió a nuestro propósito de que Bolivia se de cuenta de la verdadera intención que existía en el dorso de la denuncia. Ahora ya se demostró esa intención.

SEGUNDO.- No obstante que en las primeras 48 horas que siguieron a la denuncia publicada por el Poder Ejecutivo sobre la comisión de actos y hechos delictivos, se vió que el señor Presidente del Poder Judicial de Bolivia y uno de sus ministros nada tenía que ver en lo denunciado, se siguieron los pasos procedimentales como si en realidad hubieran existido indicios que involucren a los miembros del máximo tribunal de justicia; sin tomar en cuenta que someterlos a ese procedimiento ya era una pena moral, porque, la fase sumaria es en si una pena, cuando se inicia sin los elementos de convicción razonables.

TERCERO.- Ahora, en estos momentos en que los H. Miembros de la Comisión de Constitución, Justicia y Policía Judicial de la H. Cámara de Diputados se encuentra en estudio del informe final, LES EXHORTAMOS a que como hombres de derecho, y con la confianza que el pueblo de Bolivia depositó en cada uno de ellos, emitan un dictamen informe **QUE REFLEJE EL APEGO A LA JUSTICIA Y A LA LEY** y de manera alguna al momento político en que se vive, el cual en cualquier parte del mundo es mutuable y pasajero, mientras que los actos que conllevan la legalidad permanecen por siempre. Ceemos que en base a todo lo actuado en esta fase del proceso ha llegado la hora, como decía Carnelutti... **"de juzgar para poder juzgar..."**. **A saber juzgar si el señor Presidente de la Excelentísima Corte Suprema de Justicia y uno de sus Ministros** deben ser sometidos al debate o juicio propiamente dicho; porque que triste será para los anales de la H. Cámara de Diputados iniciar un debate para el final dictar una sentencia de inocencia sin tomar en cuenta que... "no sólo la pena es proceso, sino que el proceso es pena" y que ... "el juicio penal es pena porque la pena es dolor"; **Y ES DOLOROSO SER SOMETIDO A JUICIO CUANDO SE SABE DE ANTEMANO QUE AL FINAL SERA UNO DECLARADO INOCENTE POR CUANTO SE ENTRO AL DEBATE SIN EXISTIR LAS PRUEBAS IDONEAS PARA ESE JUZGAMIENTO.**

CUARTO.- Creemos como hombres de derecho y apegados sólo a la justicia, que ahora o mañana la única sentencia contra los dos miembros de nuestra asociación, será la que el pueblo de Bolivia ya ha dado... LA INOCENCIA DE LOS MISMOS; y sentimos que el pensamiento de los Honorables miembros de la comisión es el mismo.

QUINTO.- Igualmente, ANAMABO declara que velará intransigentemente por el respeto a la Carrera Judicial, en resguardo de la dignidad del Magistrado boliviano.

La Paz, 7 de enero de 1994

Dr. Osmán Céspedes C.
PRESIDENTE DE LA ASOCIACION NAL. DE MAGISTRADOS DE BOLIVIA

Dr. J. Antonio Portillo Flores
STRIO. GRAL. DE LA ASOCIACION NAL. DE MAGISTRADO DE BOLIVIA

FONDO COMPLEMENTARIO DE SEGURIDAD SOCIAL DE LA ADMINISTRACION PUBLICA (FOCSSAP)
Convocatoria Pública 01/94

En cumplimiento a disposiciones legales vigentes, el Honorable Directorio del Fondo Complementario de Seguridad Social de la Administración Pública, invita a las firmas de Auditoría legalmente establecidas en el país, a presentar sus propuestas para la realización del trabajo de:
AUDITORÍA DE LOS ESTADOS FINANCIEROS GESTIÓN 1993.
El pliego de especificaciones podrá ser recabado en las oficinas ubicadas en la Av. Ballivián Nº 612 esquina Loayza, a partir del día 10 del mes en curso en Secretaría General.

HONORABLE DIRECTORIO
SECRETARIA GENERAL

La Paz, enero de 1994

FONDO COMPLEMENTARIO DE SEGURIDAD SOCIAL DEL MAGISTERIO FISCAL

CONVOCATORIA
CONCURSO DE MERITOS

Se Convoca a Concurso de Méritos para optar el cargo de **ASESOR JURIDICO**, cuyos requisitos son los siguientes:

1. Ser Abogado con Título en Provisión Nacional.
2. Experiencia mínima de 5 años en Seguridad Social.
3. Inscripción y registro en el Colegio de Abogados.
4. Acompañar Curriculum Vitae.
5. El Postulante al cargo en Concurso, debe presentar un Proyecto de Plan de Trabajo en su área:

Las solicitudes y documentos pertinentes deben ser presentados en la Secretaría General de la Institución ubicada en la Avenida América Esq. Pando; 3er Piso del Edificio Loza; hasta las 18:00 hrs. del día jueves 10 de febrero del presente año;

La Paz, enero 8 de 1994

H. DIRECTORIO NACIONAL.

Ronald Reagan y Oliver North implicados en caso Irán-contra

WASHINGTON
Efe

Un tribunal de apelaciones de Estados Unidos denegó hoy, viernes, una petición de varios de los implicados en el escándalo "Irán-contra" para que se mantuviera en secreto el informe que elaboró un fiscal especial independiente.

Pese a que se desconoce quiénes intentan evitar la publicación del informe, el grupo supuestamente incluye al ex presidente Ronald Reagan y el teniente coronel retirado Oliver North, su ayudante en el Consejo de Seguridad Nacional, según informaciones de prensa.

El informe, elaborado por el fiscal especial Lawrence Walsh, será dado a conocer "substancialmente en su totalidad" en un plazo de diez días a menos que quienes pidieron que quedara en secreto apelen de nuevo, esta vez ante el Tribunal Supremo.

Ronald Reagan

"Es del interés público el que a este asunto de extensiva controversia nacional se le proporcione una conclusión lo más completa posible", indicó el juez David Sentelle portavoz del tribunal.

Walsh había presentado en agosto pasado su informe final sobre la venta secreta e ilegal de armas a Irán y el desvío de los fondos obtenidos para financiar la "contra" de Nicaragua, en 1985 y 1986, cuando el Congreso lo había prohibido expresamente.

En su dictamen, el tribunal de apelaciones confirmó también que el informe de Walsh acusa a varios funcionarios del gobierno de Reagan que nunca han sido procesados o condenados por algún crimen.

Asimismo, deja patente que "varios funcionarios públicos nombrados (en el informe) estuvieron implicados en esfuerzos por obstruir la justicia".

Según las informaciones de prensa EEUU, entre los ex funcionarios del Gobierno de Reagan que supuestamente intentaron mantener en secreto los resultados de la investigación se encuentra también el ex fiscal general Edwin Meese.

El tribunal también reveló que la investigación de Walsh suscita la acusación de una amplia conspiración criminal en este escándalo y que algunas personas implicadas eran "culpables de hecho" a pesar de que sus condenas fueron después revocadas tras sus peticiones de apelación.

North y el consejero de Seguridad Nacional del Gobierno de Reagan, John Poindexter, lograron en sendos procesos de apelación la revocación de las condenas que les habían impuesto por su participación en el "Irán-contra".

Las informaciones de prensa apuntan también a que la investigación independiente determinó que el propio Reagan, que nunca ha sido acusado en este caso, aunque sí mencionado, supuestamente participó junto a sus principales asesores en un intento de encubrir el caso.

El tribunal de apelaciones también indicó que la mayor parte del contenido de la investigación ya es de dominio público, y ha sido revelada en anteriores juicios sobre el caso en los resúmenes dados a conocer por Walsh o por las informaciones aparecidas en la prensa. En caso de que quienes se oponen secretamente a la publicación del informe apelen esta decisión ante el Tribunal Supremo, se habrá de aguardar a un dictamen definitivo del más alto tribunal para que los resultados de la investigación sean divulgados en su totalidad.

Plan de expansión de la OTAN es acogido en Europa Oriental

VARSOVIA
Reuter

Ministros de defensa de cuatro países de Europa Oriental aceptaron hoy un plan de la OTAN que ofrece estrechar los vínculos militares con la alianza, pero exigieron seguridades de que esa iniciativa es un paso hacia la condición plena de miembros. Los ministros de defensa de Polonia, Eslovaquia y Hungría y el vice ministro de defensa de la república checa dejaron en claro que aceptan el plan de "Asociación para la Paz" aun cuando no ofrece garantías de seguridad.

Se cree que la OTAN aprobará la iniciativa en la reunión cumbre de Bruselas que se realizará el lunes y martes. "Creemos que es un paso en la dirección correcta, favorable a la idea de seguridad multilateral, que conduce a la ampliación de la cooperación entre la OTAN y los estados de Europa central y oriental", señalaron los ministros en un comunicado. Pero agregaron: "Los estados del grupo de Visegrad están convencidos de que la aceptación y la ejecución de la Asociación para la Paz debe conducir a la condición plena de miembros de la OTAN".

Los cuatro ministros, cuyos países son conocidos colectivamente como el grupo de Visegrad, se reunieron en Varsovia para tratar de coordinar la estrategia antes de la reunión cumbre de la OTAN, pese a los indicios de que Praga se está distanciando de la idea de una iniciativa grupal.

Esos países han intentado conseguir la i[illegible] ción de miembros de la Organización del Tra[illegible] Atlántico Norte desde el fin de los regímenes [illegible] nistas, hace cuatro años, y quieren garan[illegible] seguridad, particularmente en vista de los r[illegible] de un resurgimiento del nacionalismo en Ru[illegible]

La OTAN ha descartado la expansión ha[illegible] hacia el este debido a las objeciones de Mos[illegible] teme quedar aislado. Pero el secretario gene[illegible] OTAN, Manfred Woerner, declaró en Bruselas [illegible] alianza podría admitir países de Europa o[illegible] hasta cierto punto sin alienar a Rusia y a [illegible] otros países.

"Eso puede hacerse en un evolución cu[illegible] a lo largo del tiempo", indicó.

El presidente polaco Lech Walesa, que r[illegible] que la OTAN acelere el proceso, manifi[illegible] Occidente debe demostrar ahora que está [illegible] a admitir a los países ex-comunistas en sus [illegible] ciones restringidas. "Los temas fueron m[illegible] muchas veces a nuestras espaldas. Ha l[illegible] momento de que participemos y exijamos [illegible] ción de sistemas de seguridad para bien de[illegible] do", afirmó durante las conversaciones c[illegible] ministros de Visegrad.

Walesa declaró que el grupo de Vise[illegible] unificar sus acciones para tener una mayor [illegible] lidad de integrarse a la OTAN. Los minist[illegible] cieron aceptar el comentario, aunque el vice[illegible] de defensa checo, Jiri Pospisil, dijo que Pra[illegible] glará por separado si es necesario.

EE.UU. se opone a obstaculizar asistencia humanitaria a Bosnia

SARAJEVO
Reuter

Obstaculizar la distribución de asistencia humanitaria en Bosnia podría constituir un crimen de guerra, indicó la embajadora de los Estados Unidos ante la ONU. La advertencia de Madeleine Albright tiene lugar un día después de que funcionarios de la ONU señalaran que la población de Bosnia central se encuentra al borde de la muerte por inanición debido a que no recibe suministros humanitarios.

"Avisamos a todos los bandos que los Estados Unidos consideran que evitar u obstaculizar la distribución de asistencia humanitaria en este conflicto podría ser objeto de una investigación por parte del fiscal para crímenes de guerra", declaró Albright en rueda de prensa.

El respeto al libre desplazamiento de los convoyes de asistencia también influirá en la decisión de Washington respecto del levantamiento de las sanciones económicas que se impusieron a Serbia, dijo Albright en el aeropuerto de Zagreb, antes de partir rumbo a Polonia, siguiente escala de su gira europea.

Las Naciones Unidas impusieron sanciones a Serbia en abril por su papel en el conflicto que tiene lugar en la vecina Bosnia, donde serbios, croatas y musulmanes libran una guerra civil.

El presidente musulmán de Bosnia pidió el jueves al Consejo de Seguridad de la ONU que ponga fin a una ofensiva serbia contra Sarajevo, donde murieron ocho personas y por lo menos 61 resultaron heridas como consecuencia de los combates más intensos que estallaron en la capital en los últimos meses.

"Pedimos al Consejo de Seguridad que tome medidas para poner fin a la tragedia que viven [illegible] sus habitantes", manif[illegible] Izetbegovic el jueves en [illegible] que dirigió al Consejo, pa[illegible] cual citó la radio estatal [illegible]

Las autoridades m[illegible] sostienen que los co[illegible] serbios que tienen su b[illegible] montañas que rodean Se[illegible] taron o hirieron a más [illegible] civiles desde que comenz[illegible] la capital, 21 meses atrás. [illegible] declaró a la ciudad "zona [illegible] dad" en mayo.

Presidente de Italia implicado en escándalo de espionaje

ROMA
Reuter

El ministro del Interior italiano Nicola Mancino señaló que nuevas acusaciones que vinculan al presidente Oscar Luigi Scalfaro con un escándalo sobre fondos del servicio secreto son un intento de postergar las elecciones generales. "Esta historia no es más que un vergonzoso intento de golpear al jefe de estado...y postergar las elecciones", dijo Mancino durante una entrevista que publicó el diario La Repubblica.

El ex agente Maurizio Broccoletti, que se encuentra detenido, sostuvo el jueves que Scalfaro y Mancino trataron de ocultar un escándalo sobre la presunta malversación de un fondo anual de 35 millones de dólares del servicio secreto civil SISDE. El escándalo, que estalló a fines del año pasado, vuelve a concitar la atención en momentos en que Scalfaro se dispone a disolver el parlamento italiano y a fijar una fecha para la realización de elecciones generales.

Durante reuniones que mantuvieron esta semana con el primer ministro Carlo Azeglio Ciampi, los partidos opositores pidieron que las elecciones, que se llevarán a cabo según un nuevo sistema de mayoría simple, se celebren a fines de marzo o en abril. Desacreditados, los partidos que tradicionalmente integraban las coaliciones de gobierno necesitan tiempo para reorganizarse y aspiran a que el comicio tenga lugar en junio.

Los operadores de bonos del gobierno indicaron que las acusaciones contribuyeron a que la jornada de hoy comenzara de manera inestable. "Cada vez que resurge el tema parece hacer nuevos estragos", comentó un operador.

Los operadores de bolsa señalaron que la nueva tormenta se sumó a la inquietud que provocan las perspectivas políticas. Ex empleados del SISDE sostienen que varios ministros del Interior, entre ellos Scalfaro, que ocupó ese cargo en la década de 1980, utilizaron en su beneficio dinero del servicio secreto que estaba destinado a operaciones encubiertas.

La última acusación de Broccoletti, que Scalfaro se apresuró a rechazar, es que el mandatario presidió tres reuniones con importantes políticos y altos funcionarios de seguridad entre 1992 y 1993, con el objeto de ocultar el escándalo.

Broccoletti, ex director de las operaciones secretas del SISDE, hizo la acusación durante un interrogatorio de cinco horas que tuvo lugar en una cárcel de Roma donde se encuentra detenido por presunta malversación de fondos.

COMANDO GENERAL DE LA FUERZA AEREA
ESTADO MAYOR GENERAL DE LA FUERZA AEREA
DEPARTAMENTO V-INSTITUTOS
La Paz - Bolivia

RELACION NOMINAL DE POSTULANTES ACEPTADOS AL COLEGIO MILITAR DE AVIACION "TGRAL. GERMAN BUSCH BECERRA"

1. ABENDAÑO CESPEDES, BEJAMIN EDMUNDO
2. ALARCON, TERRAZAS RICARDO
3. ALCON MOLLO, LEUMON DEMBER
4. ALELUYA VASQUEZ, NEMECIO
5. AGUILAR SURUBI, REGIS JULIO
6. ALTAMIRANO CUELLAR, ROBERTO CARLOS
7; ANTEQUERA ROJAS, GONZALO ALVARO
8. ANTEZANA PACHECO, CARLOS
9. ANTEZANA RAMIREZ, IVAN FELIX
10. APARICIO SELEME, ROBERTO A.
11. ARISPE ALBA, JIMI FANOR
12. ARO CANQUI, JORGE MANUEL
13 ARRIARAN HUMEREZ, DENIS EDUARDO
14 ATILA FERNANDEZ, ALDO ENRIQUE
15 BALCAZAR GIL, JHIMMY HERMAN
16. BONILLA QUIROZ, NELSON
17 BLACO ALA, BRAULIO IVAN
18. CABRERA HERBAS, YOBAN YULIANO
19. CAMACHO CAMACHO, VALENTIN ROMERO
20. CAMPOS VILLANUEVA, GUIDO
21. CARDONA BASCOPE, ALBERT DANNY
22. CARDOSO VILLA, ULISES RAFAEL
23. CASTRO GUEVARA, ALFREDO AGUSTIN
24. CESPEDES VALDEZ, CHRISTIAN NIVARDO
25. CESPEDES PAZ, HERLAN FERNANDO
26. CHAIRA LOPEZ, MODESTO
27. CRESPO VARGAS, GERALD MARIO
28. DELGADO HOLGUIN, JAVIER ALEJANDRO
29. DE LA JAILLE NOGALES, HERLAN RENE
30, DIAZ MISERICORDIA, EDWIN
31. DURAN ORTUÑO, WALDO
32. FERNANDEZ BARRON, CARLOS JAMIL
33. FLORES BUSTAMANTE, JUAN LORENZO
34. FLORES FERREL, ROGER
35. FLORES MORALES, MIGUEL ANGEL
36. GARCIA VALLEJOS, BORIS NELSON
37. GOMEZ CORTEZ, JOSE LUIS
38. GOMEZ ORELLANA, BORIS OSCAR
39 GUZMAN CAISANA, WILLIAN LIMBERG
40. GUZMAN MOLINA, ROMER NORMAN
41. GUZMAN JEREZ, DINO EMERSON
42. EBARRA AVILA, FERNANDO SAMUEL
43. IPORRE ANDRADE, YESSIT STEVE
44. LAGUNA CHAVEZ, CARLOS EDUARDO
45. LOROÑA MENDOZA, THADSHY FELIX
46. MARQUEZ AVENDAÑO, WILSON
47. MEDINA FERNANDEZ, YERSON ROBIN
48. MERCADO CORDERO, JOSE LUIS
49. MONTALVAN SAAVEDRA, ALEX
50. MONZON RIBERA, JOSE LUIS
51. OLMOS TORRICOS, NIRKO
52. OTTERBURG MEDRANO, CHARLYS
53. PAREDES VARGAS, GONZALO
54. PUERTA MARTINEZ. MILTON
55. PAZ NUÑEZ, LUIS ALBERTO
56. PEREDO AZURDUY, MARCELO CHRISTIAN
57. PONTON GUTIERREZ, ELMER JAVIER
58. ROJAS HINOJOSA, SANDRO DENIS
59. ROJAS URQUIDI, ERICK IGOR
60. SALAS CUELLAR, WALTER
61. SANCHEZ AGUILAR, EDGAR FELIX
62. SORIA ALVAREZ, ELSNER VICTOR
63. SPINATO EGUEZ, GIOVANI
64. SUAZNABAR MORALES, ERSON
65. VARGAS GONZALES, FRANZ LINYAN
66. VELASQUEZ BOZO, EDGAR SERAFIN
67. VILLARROEL ANDIA, OSCAR WILSON
68. VILLARROEL SALGUERO, JURGUEN MARCO
69. VILLARROEL SALVATIERRA, FRANCISCO JAVIER
70. ZAMBRANA TERRAZAS, HENRY

COMANDO GENERAL DE LA FUERZA AEREA
ESTADO MAYOR GENERAL DE LA FUERZA AEREA
DEPARTAMENTO V-INSTITUTOS
La Paz - Bolivia

RELACION NOMINAL DE POSTULANTES ACEPTADOS AL POLITECNICO MILITAR DE AERONAUTICA "SBTE. JOSE MAX ARDILES M."

1. AIROJA CONDORI, LUIS ERNE
2. ALARCON HURTADO, MARCO A.
3. ALI CONDORI, ALFREDO
4. ANGULO CONDORI, GONZALO BORIS
5. APARICIO CAMACHO, RAMIRO E.
6. ARANCIBIA SILVESTRE, ADAMS J.
7. ARUQUIPA CERON, ZENON ADELIO
8. AZUCENA MACHACA, MARTIN
9. CAHUAYA DE LA CRUZ, RUBEN
10. CAMACHO GOITIA, JHATHS OSCAR
11. CARRASCO FLORES, RONALD
12. CATARI ALARCON, RUBEN CESAR
13. CESPEDES HIDALGO, RUBEN
14. CESPEDES QUISPE, LUIS EDWA
15. CHURA LAYME, HILARION
16. COCARICO MAYTA, JHONI JAVIER
17. CONI ANTONIO, JYORI MAX
18. DORADO LOPEZ, ABRAHAM
19. FLORES FLORES, RONNY E.
20. FLORES PANIAGUA, ROMEL W.
21. GAMARRA MOLINA, JOSE EDUARDO
22. GARCIA SOLIZ, MIGUEL ANTONIO
23. GONZALES PARRA, JOSE ANTONIO
24. GUACHALLA MACHACA, JUAN J.
25. GUARACHI MIRANDA, LUIS ALBERTO
26. GUTIERREZ CAHUAYA, JHONNY
27. HERBAS PEREZ, JOSE GUSTAVO
28. HUACOTE CACHI, JUAN CARLOS
29. IGNACIO CHOQUELLATA, JHONNY
30. ILAQUITA HUANCA, CARLOS P.
31. JALDIN PANTOJA, WILSON
32. JARJURI QUIROGA, LUIS ALBERT
33. JIMENEZ RIVERO, JUAN HERNAN
34. LARICO CHURATA, LUIS MARIO
35. LEON AGUILAR, GERMAN
36. MAGNE CHINCHE, ERICK OLVAR
37. MAGNE CHINCHE, GERMAN F.
38. MAMANI ARISACA, ALFONSO I.
39. MARTINEZ ARIAS, GIL REMBERTO
40. MOLLINEDO BUTRON, VLADIMIR
41. NINA MAMANI, FELIX
42. NOGALES LOZADA, JOSE CARLOS
43. PILCO SEDEÑO, ERNESTO S.
44. QUISBERT RIVERO, JOSE ANTONIO
45. QUISPE GUTIERREZ, FRANKLIN
46. QUISPE YUJRA, WILFREDO
47. RIVEROS ROJAS, REYNALDO
48. ROJAS SOTO, REMBERTO
49. ROMAN MIRANDA, MARCELO R.
50. SALCEDO GALLARDO, ELOY
51. SANDOGORDA AGUILAR, JULIO C.
52. SIÑANIZ VISCARRA, ALAIN F.
53. SOLIZ CRESPO, RENE
54. TEJERINA DURAN, REMBERTO M.
55. USCAMAYTA FLORES, ASCENCIO
56. VASQUEZ BALTAZAR, TEODORO
57. VILLARROEL ROMERO, JUAN C.
58. VILLCA CALLE, RUBEN DARIO
59. VILLCA CALLISAYA, JUAN S.
60. YANA CHOQUE, RENE EMIGDIO

NOTA: LOS SEÑORES POSTULANTES DEBEN PRESENTARSE ACOMPAÑADOS DE SU DOCUMENTOS Y PRENDAS EXIGIDAS EN EL PROSPECTO DE ADMISION, EL DIA LUNES 24 DE ENERO DE 1994, A HORAS 08:00 EN LAS INSTALACIONES DEL COLEGIO MILITAR DE AVIACION EN LA CIUDAD DE SANTA CRUZ Y EN EL POLITECNICO MILITAR DE AERONAUTICA EN LA CIUDAD DE COCHABAMBA RESPECTIVAMENTE; PREVIA CANCELACION DE LA MATRICULA.

caja petrolera de salud regional la paz

CONVOCATORIA A CONCURSO DE MERITOS Y EXAMEN DE COMPETENCIA ABIERTO DEPARTAMENTAL A MEDICOS HEMATOLOGOS y/o PATOLOGOS CLINICOS

Se convoca a Concurso de Méritos y Examen de Competencia abierto departamental a los Médicos Hematólogos y/o Patólogos Clínicos, con conocimiento en el manejo de Equipos Coulter, Autoanalizadores (Beck) equipos con los que funciona nuestro laboratorio, para optar el cargo de JEFE DE LABORATORIO Item LPZ 083, remuneración nivel 6 a tiempo completo, lugar de trabajo Clínica Caja Petrolera de Salud Regional La Paz.

REQUISITOS BASICOS
a) Título Académico original o fotocopia debidamente legalizada (nacionales o extranjeras).
b) Título en provisión nacional o fotocopia debidamente legalizada.
c) Matrícula profesional en el Ministerio de Previsión Social y Salud Pública o fotocopia legalizada.
d) Certificado de inscripción actualizada en el Colegio Médico de Bolivia.
e) Certificado de la especialidad objeto de concurso otorgado por el Colegio Médico de Bolivia.
f) Certificado original actualizado de compatibilidad, otorgado por la Unidad Sanitaria y refrendado por el Colegio Médico.

Los postulantes deberán presentar los antecedentes y expedientes con carta de postulación, Curriculum Vitae debidamente ordenado, listado de documentos que acompaña y número de fojas en la Secretaría de la Administración Regional, ubicada en calle Obispo Cárdenas Nº 1415 (piso 9no.) hasta horas 17.00 del día 8 de febrero de 1994.

La Paz, 6 de enero de 1994

Dr. Oscar Oliden Gallegos
ADMINISTRADOR REGIONAL LA PAZ

BANCO MERCANTIL S.

JUNTA GENERAL EXTRAORDINA[illegible] DE ACCIONISTAS PRIMERA CONVOCATORIA

Según lo dispuesto en el Título III de los Estatutos, se c[illegible] señores accionistas del Banco a la Junta General Extra[illegible] que tendrá lugar a partir de Hrs. 17:00 del día lunes 24 de e[illegible] 1994, en la sede legal de la Sociedad (Ayacucho No. 277 [illegible] - La Paz)

ORDEN DEL DIA

1. Acta de la Junta General Extraordinaria anterio[illegible]
2. Aumento del Capital pagado y suscripción de n[illegible] acciones.
3. Aumento del Capital autorizado y la consecuen[illegible] ma del Art. 5o. del Estatuto.
4. Designación de dos accionistas para suscribir e[illegible]

Nota.- Para calificar su concurrencia a las Juntas, los Acc[illegible] deberán cumplir los siguientes requisitos:

a) El derecho de concurrencia se verificará mediante el [illegible] Registro de Acciones (Art. 21)
b) Los Accionistas que no puedan concurrir personalm[illegible] drán hacerse representar con otros Accionistas, med[illegible] carta-poder, o por no Accionistas, mediante poder no[illegible] No pueden ser representantes o mandatarios los dire[illegible] administradores, síndicos y empleados del Banco (Ar[illegible]

La Paz, 6 de enero de 1994

EL DIRECTORIO

REQUERIMIENTO DE PERSONAL

EL PROYECTO DE FORTALECIMIENTO DE LA ATENCION PRIMARIA DISTRITO III DE LA CIUDAD DE EL ALTO BUSCA:

UN ASESOR MEDIO TIEMPO, PARA EL COMPONENTE "GENERACION DE INGRESOS"

REQUISITOS:

Edad	:	entre 19 y 30 años
Estudios	:	Ingeniería Industrial o Administra dor de Empresas
Experiencia	:	Programas de Atención a la Pe queña o Microempresa
Residencia	:	Preferentemente El Alto.

El asesor tiene que tener buen trato, iniciativa, facilidad de comunicación y capacidad de trabajo en equipo.
Debe tener facilidad para mantener relaciones de coordinación interinstitucional y de trabajo con la población.
La contratación será inicialmente por un período de 3 meses.
Enviar hoja de vida con documentos de respaldo (fotocopias), a la casilla 6912 La Paz o calle 2 Nº. 140 1er. piso Villa Dolores, El Alto, antes del viernes 14 de enero de 1994.

COMUNICADO

EL FONDO COMPLEMENTARIO DE SEGURIDAD SOCIAL DE LA [illegible] NACIONAL, pone en conocimiento de todos sus asegurados y p[illegible] general que, en cumplimiento de la Ley Orgánica de la Policía Nac[illegible] Estatuto Orgánico se procedió a la renovación de los miembros d[illegible] tes de su Directorio por la gestión 1994-1995 a través de eleccio[illegible] nacional en sus diferentes jerarquías.

Sr. Cnl. DESP. Wilder Pacheco Aguirre	PRESIDENTE
Sr. Cnl. DESP. (SP) José Luis Arzabe Claver	REP. GG.JJ.OO. (S[illegible]
Sr. PSC-04 Baldomar Cartagena Sánchez	REP. ADMINISTR[illegible]
Sr. Sof. Sup. José Luis Fernández Ríos	REP. SOFS.CC.PP.
Sr. Sof. Mtre. (SP) Modesto Cossio Mollinedo	REP. SOFS.CC.PP. (I[illegible]

La posesión de este Directorio se llevó a cabo el día 5 de enero de [illegible] año, tomando el juramento de rigor el Sr. Gral. Lic. Einar Lá[illegible] Comandante General de la Policía Nacional, Representantes [illegible] autoridades del Instituto Boliviano de Seguridad Social y mie[illegible] Institución; una vez concluido el acto asumieron inmediata[illegible] funciones.

La Paz, enero de 1994

RELACIONES PUBLICAS

Republicanos se salen con la suya

Clinton será investigado por presuntos hechos de corrupción

WASHINGTON
Ansa

Fuentes del Ministerio de Jus-cia de Estados Unidos revelaron ue la administración norteameri-ana ya decidió ceder ante los cada ez más extendidos reclamos de la posición republicana y de la pren-a, y abrir una investigación inde-endiente sobre los hechos de co-rupción de los que fue acusado Bill linton cuando era gobernador de rkansas.

La ministro de Justicia, Janet eno, aparentemente ya decidió ce-er a las presiones de la opinión ública. Según The New York Times, ue cita fuentes del Ministerio, una omisión será nominada apenas el arlamento confirme el procedimien-. La polémica está al rojo vivo. El litorial de hoy del New York Times stá titulado "El vergonzoso retardo e Janet Reno".

El jueves, el subsecretario de usticia, Webster Hubbell, amigo ersonal de Clinton, quedó envuelto en el escándalo de corrupción que aparecía en un comienzo como un episodio marginal y que se está tornando ya un escándalo nacional. En el nudo del episodio aparece, una vez más, la quiebra de la financiera Madison Guaranty, como origen de las sospechas que recaen sobre Clinton.

Los críticos del presidente estadounidense reclaman que se den a publicidad los documentos recogidos antes de la llegada de la Policía a la oficina de Vincent Foster, el consejero de la Casa Blanca que el 20 de julio se suicidó, supuestamente desencantado de la política en Washington.

En 1989, despúes de la quiebra de la Madison Guaranty, el estudio que compartían Hillary Clinton y Hubbel fue encargado por el gobierno federal de recuperar parte de los créditos perdidos por la financiera. Debía iniciar juicio a un administrador involucrado en la quiebra, por 36 millones de dólares. Hubbell aceptó ocuparse de la causa en persona, aunque alguno hubiera podido sospechar que frente a la Madison no sería del todo imparcial, ya que el padre y el hermano de su mujer habían obtenido allí préstamos por un millón y medio de dólares.

La causa no se concretó jamás. Hubbell aceptó un acuerdo negociado por un millón de dólares. Ahora, como subsecretario de Justicia, el ex socio de Hillary tendría, en teoría, el poder de control sobre el magistrado que investiga la quiebra de la Madison. Sin embargo, pidió permanecer apartado de la investigación, considerando los antecedentes del caso.

Las investigaciones deberán esclarecer si parte de los fondos de la Madison fueron transferidos a la sociedad inmobiliaria Whitewater, de la cual eran accionistas Bill y Hillary Clinton, y si hubo financiamiento ilegal por 50.000 dólares a la campaña electoral del después presidente cuando quería convertirse sólo en gobernador de Arkansas, en 1984.

Políticos y militares brasileños acallan temores golpistas

BRASILIA
Reuter

Funcionarios de gobierno y jefes militares intervinieron hoy para acallar preocupaciones por la democracia brasileña, luego que el ministro de justicia señalara que el país enfrentó hacia fines del año pasado un peligro de cierre de su legislatura. El ministro de justicia Mauricio Correa declaró en un reportaje televisivo el miércoles que el presidente Itamar Franco desechó insinuaciones en octubre y noviembre de que clausure el Congreso, a causa de un escándalo de corrupción en que estaban implicados varios legisladores. Las alegaciones no especificadas y expresadas con vaguedad por Correa sorprendieron e indignaron al Congreso, que demandó por qué el ministro no había denunciado esta situación antes.

Los legisladores lo convocaron para que explique sus manifestaciones ante el Congreso. Líderes del congreso y jefes militares se apresuraron a descalificar cualquier sensación de peligro por alguna interrupción de la democracia constitucional brasileña, ya fuera de parte del presidente, o de los militares, o de ambos. "Yo no creo que exista ninguna sensación de que los militares den un paso tan retrógrado", dijo a la prensa el presidente del Congreso y del Senado, Humberto Lucena.

El ministro del ejército, general Zenildo Lucena, fue aun más categórico. "No hay peligro de Fujimorización en Brasil", dijo a la prensa. La expresión "Fujimorización" fue la que usó en su reportaje Correa, en alusión al presidente peruano Alberto.Fujimori, que recurrió al ejército para clausurar el congreso de su país y acrecentar sus facultades en 1992. Correa dijo que Franco rechazó insinuaciones de que adopte una acción ssimilar contra el Congreso.

Lucena sostuvo que Franco ha reiterado en varias oportunidades durante los últimos meses que se proponía acatar la constitución de su país, y entregar pacíficamente la presidencia a su sucesor, que surgirá de elecciones a realizarse en octubre. Las manifestaciones del ministro resultaron muy comprometedoras para el gobierno de Franco, que trata de impulsar controvertidas medidas antiinflacionarias y reformas económicas, en medio de un clima de crisis generado por investigaciones en torno a acusaciones de corrupción contra unos 50 políticos.

Franco tomó inmediatamente distancia de las declaraciones de Corres, y expresó en un comunicado "el reportaje del ministro de justicia es de exclusiva responsabilidad del ministro". Instalado en el vórtice de un vendaval de críticas, Correa intentó diluir sus manifestaciones originales, y dijo que él meramente había ensayado "una interpretación".

Señaló que había sido gestado un clima de posibles tácticas de línea dura por parte del presidente a fines de 1993, a causa del fuerte descontento popular por la descontrolada inflación, los bajos salarios y las diarias revelaciones de corrupción entre la clase dirigente del país

Los sumamente volátiles mercados bursátiles brasileños, que saltan o se hunden ante los más leves rumores políticos, ignoraron la insinuación de Correa de que la democracia del país había estado en peligro. Las acciones en la Bolsa de Sao Paulo subieron el jueves por tercera jornada consecutiva, cerrando con una alza de 5.5 por ciento en medios de intensas operaciones, fundadas en el optimismo de que el Congreso aprobará el plan de estabilización económica del gobierno para fines de enero.

quierda polaca pretende olpear a la Iglesia Católica

ARSOVIA
fe

a Iglesia católica polaca está con-da de que la izquierda, tanto la dente del desaparecido partido nista, como la nacida del sindica-idaridad, busca "el palo apropia-ra golpearla", y parece tener ra-porque los ex comunistas anun-n que votarán contra el Concor-"Cuando se quiere maltratar a un jamás falta el palo necesario para lo", declaró recientemente el pri-de la Iglesia polaca, cardenal Glemp.

egún éste, las iglesias no católi-on sus ataques contra el Concor-firmado por el gobierno anterior Vaticano, "se dejan utilizar, como ore, como instrumentos de la iz-da". Sin embargo, el cardenal no nde a las acusaciones de orto-y protestantes, que son en Polo-ás de un millón y medio, sobre "la ión privilegiada que asegura el ordato a la Iglesia católica y que compatible con las normas de la Constitución".

Para Glemp, el Concordato es un documento de gran valor "porque consolida dentro de Polonia la estabilidad de la comunidad católica y, de cara al exterior, incrementa el prestigio del Estado".

El cardenal está convencido de que las fuerzas políticas que gobiernan el país, con raíces en el régimen ateo comunista, no demuestran buena voluntad en la valoración del contenido del Concordato, "porque sus orígenes lo impiden". Glemp cree que la Iglesia no ha perdido la incuestionable autoridad moral que tenía en Polonia, aunque reconoce que "en el mundo entero se advierte un debilitamiento general de las autoridades morales, proceso que también ha afectado a la Iglesia".

Esa apreciación de la nueva situación de la Iglesia polaca parece no responder a la realidad, ya que el partido más anticlerical del escenario político, la Unión del Trabajo (UP), salida de Solidaridad, conquistó 42 escaños en vez de los 6 que tenía en el Legislativo anterior.

China comprará satélites a Estados Unidos

WASHINGTON
Reuter

El gobierno del presidente Bill Clinton levantó la prohibición de la venta de tres satélites a China después de un acuerdo para conversaciones sobre la reducción de la difusión de la tecnología de misiles, dijeron funcionarios del departamento de Estado. La negociadora estadounidense de control de armas, Lynn Davis, sostendrá el 26 de enero conversaciones con el vicecanciller chino Liu Huaqui sobre la proliferación de misiles, agregó el departamento.

No se ha establecido aún la sede de las negociaciones. Se dijo que el funcionario número tres del departamento, el subsecretario Peter Tarnoff, continuará el diálogo en fechas posteriores. En una acción que un funcionario calificó como "nor e l a - cionada", el departamento de Comercio recibió el jueves autorización para aprobar la venta de tres satélites de comunicación que serán lanzados con cohetes chinos.

Las licencias para las ventas habían sido demoradas por sanciones comerciales impuestas el 25 de agosto por la supuesta venta de China de tecnología de misiles M-11 a Paquistán. El Régimen de Control de Tecnología de Misiles, un pacto internacional de 1987, prohíbe la exportación de misiles sensibles y sus componentes.

En lanzamiento de los satélites fue valorado en alrededor de 200 millones de dólares por sus fabricantes, Martin Marietta y la unidad de Aparatos Aéreos Hughes, de General Motors. El acuerdo para comenzar conversaciones sobre las ventas de armas es parte de una compleja fase de las relaciones estadounidenses-chinas.

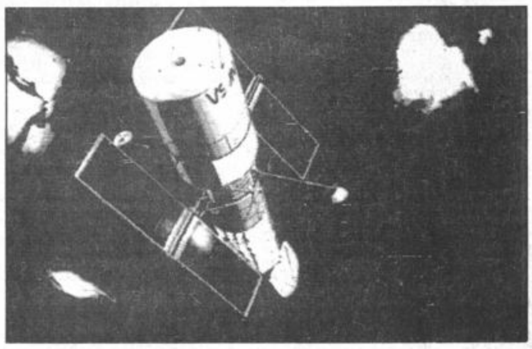

uevo contingente militar e EE.UU. arriba a Colombia

OGOTA
euter

Un segundo contigente militar de Estados Unidos está acantonado en mbia actualmente realizando mi-es de apoyo a las fuerzas armadas mbianas, reveló el comandante de fantería de Marina, general Octavio co Iglesias.

l oficial dijo que además de los 150 bros del ejército de los Estados os que se encuentran en la pobla-de Juanchaco, en el departamento alle, 320 kilómetros al sudoeste de á, sobre el Océano Pacífico en don-nstruyen una escuela, un puesto lud y una carretera, hay tropas mericanas en el este del país.

n Puerto López hemos recibido el del gobierno de los Estados Uni-e la marina, que nos están ayudan-onstruir un puesto fluvial avanzado. Esta labor termina en el mes de febrero y regresan a sus bases", dijo Gnecco refiriéndose a un segundo contingente militar de los Estados Unidos que se encuentra actualmente en Colombia. El oficial reveló que son treinta miembros de la armada de los Estados Unidos que regresarán a sus bases tan pronto concluyan las obras en el mes de febrero.

El segundo contingente militar de los Estados Unidos permanece acantonado en el municipio de Puerto López, en el departamento del Meta, 150 kilómetros al este de Bogotá, en donde operan grupos guerrilleros y de narcotraficantes. El arribo a Colombia de un contigente militar de 150 hombres a Juanchaco a bordo de cuatro embarcaciones, helicópteros y el desembarque de maquinaria pesada, provocó fuertes críticas contra el gobierno del presidente César Gaviria, quien fue acusado de violar la Constitución y la soberanía nacional.

Porque usted
Cuenta

Una cómoda oportunidad
para realizar sus operaciones bancarias

SABADOS DE BANCO
Horario Ampliado

En el Banco Santa Cruz, usted puede realizar los días sábados sus operaciones de Cuentas Corrientes, Caja de Ahorros y Pago de Servicios Públicos.

LUNES A VIERNES
HORARIO AMPLIADO
de Hrs. 08:30 a 12:00
de Hrs. 14:30 a 18:00
• Oficina Central:
Av. Camacho Nº 1448

SABADOS
de Hrs. 10:00 a 13:00
• Agencia Shopping Norte

de Hrs. 09:30 a 13:00
• Agencia Max Paredes

de Hrs. 09:00 a 12:30
• Agencia San Miguel
• Agencia El Alto

Nuestro tiempo es de Usted!

Banco Santa Cruz
E L L I D E R

Publideas S.R.L.

SANTA CRUZ • LA PAZ • COCHABAMBA • SUCRE • ORURO • EL ALTO • QUILLACOLLO • MONTERO • WARNES • PORTACHUELO • CAMIRI • MIAMI

Estudio del INSO

El Alto está a salvo de la contaminación

* Las empresas metalúrgicas no contaminan el medio ambiente, puesto que las sustancias contaminantes están por debajo del límite máximo per-misible

* El Instituto de Salud Ocupacional recomendó en su estudio la extensión del servicio de alcantarillado y la forestación de la ciudad altiplánica

Las empresas metalúrgicas que operan en El Alto (Hormet, Bustos y Calbol) no contaminan el medio ambiente al haberse constatado, mediante un estudio técnico, que las sustancias contaminantes "se sitúan muy por debajo del límite máximo permisible", según un estudio del Instituto Nacional de Salud Ocupacional.

El reporte fue evacuado a solicitud expresa de la Cámara Nacional de Industrias (CNI) y de las propias empresas puestas en la mira de los defensores del medio ambiente. La evaluación ambiental, la primera que realiza el INSO, se efectuó en la zona de Alto Lima, donde precisamente se encuentran ubicadas las industrias metalúrgicas, informó la organización empresarial.

La CNI destaca que hace un par de años se creó, por iniciativa propia, una comisión del medio ambiente cuya misión es "contribuir a la preservación del entorno natural y coordinar acciones preventivas en contra de la contaminación".

¿VENENO EN EL AIRE?

Según refiere la CNI el estudio de referencia tomó criterios técnicos para determinar las sustancias contaminantes, de acuerdo con la siguiente clasificación: plomo, arsénico, anhídrido sulfuroso, cromo, zinc y ácido clorhídrico en el aire.

"Para determinar y medir los niveles existentes de estos elementos en los alrededores de las mencionadas industrias, el instituto tomó en cuenta las concentraciones máximas permisibles, expresadas en mg/mt3 de aire, y que son recomendadas por la American Conference of Govermental Industrial Hygie-nists de Estados Unidos".

RECOMENDACIONES

El Instituto Nacional de Salud Ocupacional recomendó, sin embargo, a las autoridades edilicias de El Alto la instalación de servicios básicos, especialmente el sistema de alcantarillado. También sugirió, concluye el reporte de la Cámara, tareas o acciones sobre áreas verdes, como la arborización en los sectores adyacentes a las empresas que pueden contaminar el medio ambiente. Se recomienda la dotación de especies adecuadas al medio y comprometer la participación del programa de forestación del Ejército, actividad en la que se halla dispuesta a participar la propia Cámara.

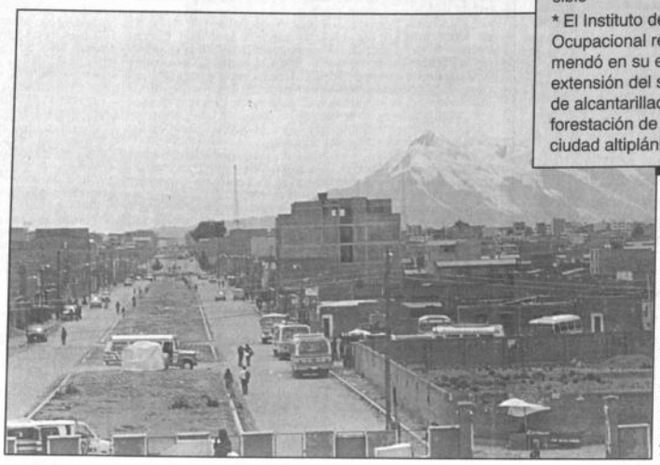

A pesar del anuncio de INSO, vecinos de la zona norte de El Alto esperan un estudio que realiza la Dirección Regional de Salud en coordinación con el municipio alteño. Se advirtió que ese análisis sería conocido el próximo 10 de enero.

ELEMENTO	LIMITE MAXIMO PERMISIBLE mg/m3 aire	VALORES DETECTADOS
- Anhidrido Sulfuroso (SO2)	5.2	0.65
- Arsénico (As)	0.20	0.15
- Plomo (Pb)	0.15	0.0036
- Cromo (Cr)	0.5	0.00
- Acido Clorhídrico (ClH)	7.5	0.00
- Zinc (Zn)	5.0	0.00

Pulseo gobierno-mineros

Se posterga concertac para "plan de emergen

* Gobierno esp exposición del alternativo de l ración de Trab Mineros de Bol ejecutar accion "primeros auxi

La concertación entre el gobierno y los dirigentes de la Federación de Trabajadores Mineros de Bolivia para la ejecución del plan de emergencia de la minería ha sido, hasta ayer, un fiasco.

Las reuniones planeadas y anunciadas se han postergado sucesivamente, dejando en suspenso la conciliación de posiciones y propuestas en torno a las acciones contempladas en el plan, cuya puesta en marcha es el objetivo central de la secretaría nacional de Minería y Metalurgia.

Tras dos meses de explicación pormenorizada del citado plan por parte de las autoridades de dicha secretaría, y del rechazo sistemático de los dirigentes a las iniciativas oficiales, el gobierno está decidido, sin perjuicio de seguir insistiendo en el diálogo como forma de respaldo al plan, ha ejecutar el mismo "contra viento y marea", contando con el apoyo popular que recibió el denominado "plan de todos".

Una total incertidumbre reinaba ayer en la secretaría de Minería en relación al reinicio de la negociación suspendida la gestión pasada. Los dirigentes de la organización gremial, que anticiparon la exposición de un plan alternativo destinado a salvar a la minería estatal inyectándole recursos, pidieron la postergación del pulseo para la próxima semana.

La reunión pospuesta recién podría llevarse a cabo el martes venidero, en razón a que el lunes las autoridades de la secretaría se trasladarán a Oruro para participar en los actos celebratorios del vigésimo tercer aniversario de la Empresa de Fundiciones de Vinto.

Independientemente de la concertación de acciones orientadas a iniciar una cruzada de salvamento de la minería, uno de los ejes centrales de la negociación será la postergación del pago de las regalías mineras, carga impositiva que agrava la situación de crisis de los productores, influyendo negativamente en el flujo ordinario de caja.

Al haber fracasado inicialmente la aprobación de u Ley para exonerar a pago de regalías -en pera el sector-, la se nal remitió a fines pasada un proyect Supremo al Ejecu dictación, respondie de los mineros chic vistas, los más afe debacle de la cotizac nerales en el merca nal.

REESTRUCTURA DE COMIBOL

Otro de los temas plan es la reconversi Corporación Minera mida en la obsolesce cia y quiebra financi

La propuesta ofi cambio de COMIBOL de centros mineros ministradora de los riesgo compartido de tos que todavía pue bles y viables econó

Para arrancar co diseñada en relación estatal, la secretaría próxima semana a l nuevo presidente de berto Alandia, en re del Solar, quien se desde el cambio de ción gubernamental

Alandia recibirá en transición con u negativo de 20 millo déficit con el que c pasada, precisó an secretario nacion llalobos.

En la gestión anterior

Aduana se endeudó por $us 700 mil en computadoras inservibles

A los cientos de actos irregulares que cometieron altos funcionarios de gobierno en la gestión de Jaime Paz Zamora, se sumó ayer otro que huele a corrupción. Hace seis meses, el ex-ministerio de Finanzas autorizó la compra de un lote de computadoras que debían aportar al proceso de reestructuración de la Aduana.

El contrato fue suscrito con las empresas IBM y la española CORTEL-IBM por un monto total de 700 mil dólares. Como adelanto, ambas empresas cobraron 400.000 dólares, restando por cancelarse 300.000 dólares.

Sin embargo, una vez entregada la mercadería -entre junio y julio del pasado año- los equipos no funcionaron. La directora de Aduanas, Gloria Sánchez, manifestó que las computadoras ni siquiera fueron encendidas.

Señaló que el sistema que tiene la red de computación, único en Latinoamérica, no atiende los requerimientos que tiene la entidad recaudadora. "Ellos ofertaron un sistema cerrado con una red muy grande, pero nosotros requerimos un servicio abierto y más pequeño por lo que estamos negociando con la empresa para que se hagan los cambios", sostuvo Sánchez.

A esta deficiencia -aclaró- se suma el alto costo que requiere el mantenimiento del equipo, además el incumplimiento de la empresa CORITEL que aún no instaló los módulos.

El expediente con el informe sobre la compra de computadoras ya fue remitido a la Contraloría de la República, para que sea ésta la que determine, a través de una auditoría, si hubo o no irregularidades en la compra.

Pese a los antecedentes que acumuló el caso, la actual administración de la Aduana y el ministerio de Hacienda y Desarrollo Económico no rescindió ni supendió el contrato, por el contrario inició negociaciones con ambas empresas para llegar a un acuerdo.

El ministerio de Hacienda y Desarrollo Económico, que es cabeza de sector, a través de sus personeros ha dialogado ayer con IBM y la empresa española CORITEL y ha dado un plazo de 15 días para que ambas empresas hagan una propuesta de solución.

Sánchez recalcó que el establecer si hubo o no irregularidades le corresponde a la Contraloría. "A la Aduana le interesa que avance el proceso de reestructuración y se concluya con la instalación de las redes de computación", sostuvo.

QUERIAN CONSTRUIR, PERO NO HABIAN TERRENOS

Otra de las irregularidades detectadas fue la firma de contratos de construcción de recintos aduaneros para la región oriental del país.

Los ex-ejecutivos de la Aduana, sin tener comprados aún los terrenos firmaron con empresas constructoras los contratos para la realización de las obras.

Este caso está siendo analizado por la Aduana. Entretanto, se anunció que se ha procedido a la expropiación de terrenos en Puerto Suárez y el 15 de febrero se dará a conocer el nombre de las nuevas empresas que serán adjudicadas para la construcción de las obras.

CONTRALORIA GENERAL DE LA REPUBLICA

COMUNICADO

Se comunica e invita a todos los Servidores Públicos de la República de Bolivia a asistir a los cursos de capacitación que se dictan en la Contraloría General de la República.

Con este objetivo publicamos, a continuación, el cronograma de cursos a desarrollarse en el primer trimestre de 1994.

CENTRO DE CAPACITACION - CENCAP
Cronograma de Actividades
a desarrollarse durante los meses de
Enero a Marzo de 1994

CURSOS	TIPO	FECHA DEL	FECHA AL	HORARIO
C-I Introducción a la Ley Nº 1178	Curso	10 de enero	14 de enero	normal
Auditoría Interna	Curso-especial	10 de enero	21 de enero	14:30 a 18:30
C-IV A Administración de Bienes y Servicios	Curso	17 de enero	28 de enero	normal
C-VI-A Responsabilidad por la Función Pública, para Abogados	Curso	24 de enero	28 de enero	normal
C-1 Introducción a la Ley Nº 1178	Curso	31 de enero	4 de febrero	normal
C-III Programación y Administración financiera	Curso	31 de enero	11 de febrero	normal
C-V-D Contabilidad Gubernamental, para ent. Descentralizadas	Curso	31 de enero	11 de febrero	normal
C-I Introducción a la Ley Nº 1178	Curso	7 de febrero	11 de febrero	normal
Formulación Presupuestaria	Curso-taller	21 de febrero	25 de febrero	14:30 a 18:30
C-VII Fundamentos de Auditoría Gubernamental	Curso	21 de febrero	11 de marzo	normal
C-IV-A Administración de Bienes y Servicios	Curso	21 de febrero	4 de marzo	normal
Responsabilidad por la Función Pública	Curso-taller	23 de febrero	25 de febrero	14:30 a 18:30
C-V-B Contabilidad Gubernamental, para no Financieros	Curso	28 de febrero	11 de marzo	normal
C-I Introducción a la Ley Nº 1178	Curso	7 de marzo	11 de marzo	normal
C-VI-B Responsabilidad por la Función Pública, para no Abogados	Curso	7 de marzo	11 de marzo	normal
C-III Programación y Administración financiera	Curso	7 de marzo	18 de marzo	normal
Auditoría de Proyectos	Curso-especial	14 de marzo	25 de marzo	14:30 a 18:30
C-V-E Contabilidad Gubernamental, para Empresas Públicas	Curso	14 de marzo	25 de marzo	normal
C-IV-A Administración de Bienes y Servicios	Curso	21 de marzo	31 de marzo	normal

BancoSur
el banco de hoy

EL ALTO
Juraron concejales, el lunes reeligen a Clavijo como alcalde
Página 6

LA PAZ
Nuevo gobierno comunal afina detalles para iniciar su gestión
Página 6

PRESENCIA del PAIS

2a. sección

La Paz, Boliv
sábado 8 de ene
de 199

Pese a ser del MNR

Alcalde de Sucre no está de acuerdo con municipalización de salud y educación

Promete servicio honesto y exhorta al prefecto de Chuquisaca a que tenga más cuidado en sus declaraciones.

SUCRE, 7 (PRESENCIA).- El alcalde electo de Sucre, Germán Gutiérrez Gantier (MNR), expresó su desacuerdo con el propósito del actual gobierno de "municipalizar" los servicios de la educación y la salud aunque se anticipó a comentar que está dispuesto al diálogo con las autoridades del Poder Ejecutivo.

El flamante jefe de la comuna sucrense que fue elegido ayer con el apoyo de su partido, el MNR, y el MBL, MIR y CONDEPA, anunció que el programa de su gobierno "va a tener características de un gobierno ampliamente democrático y participativo'.

Sostuvo que impulsará la apertura de un periodo de fortalecimiento institucional. "Vale decir que la alcaldía tiene que prepararse para asumir nuevos roles para un mejor desarrollo de la ciudad de Sucre porque estamos seguros que hay una debilidad institucional".

Luchará para que haya un reordenamiento en el aspecto económico-finaciero y para ello pedirá a los contribuyentes que tengan un mejor comportamiento.

"Se buscarán nuevas fuentes de ingresos para la alcaldía y de esa manera poder concretar un buen presupuesto y plan operativo serio y coherente que pueda cumplirse en dos años de gestión", remarcó.

Entre las acciones "prioritarias" estarán los servicios básicos, como el agua potable, los poteos, el alcantarillado, los sistemas de limpieza, saneamiento básico y áreas verdes.

Dijo que su autoridad mantendrá una buena relación de coordinación con el Concejo Municipal y con el gobierno nacional "será altamente respetuosa en los marcos de la Constitución Política del Estado donde asumiremos lo que es la autonomía del gobierno municipal y estaremos atentos a que el gobierno atienda los requerimientos de Sucre".

Consultado sobre las declaraciones que hiciera el prefecto de Chuquisaca Omar Montalvo (MNR) quien le exhortó a que se enmarque al Plan de Todos, dijo que esa opinión no tiene mucha trascendencia.

"El prefecto yo creo que debe tener un poco más de cuidado en sus declaraciones. El es parte del Poder Ejecutivo y yo soy parte del gobierno municipal autónomo".

Sobre la gestión del saliente alcalde Domingo Arciénega Morales (UCS), opinó que "ha sido muy difícil, muy complicada, con un divorcio entre el concejo y el alcalde y que precisamente esa experiencia nos enseña a no repetir ese error".

Una vez que sea posesionado el próximo lunes, anunció que ejecutará un plan de restructuración interna. Muchos funcionarios que tengan sospechas de haber participado de actos de corrupción o de ser ineficientes, serán despedidos.

Los principales ejecutivos de alto nivel serán cambiados por otros de confianza del alcalde. Unos cuantos permanecerán en sus puestos siempre que hayan demostrado profesionalismo y honestidad.

En esta Sección

Monumento "Tres Pasos al Frente"

La Alcaldía Municipal de Tarija con el respaldo de los beneméritos de la Guerra del Chaco, en días pasados, inauguró un gigantesco y artístico monumento en homenaje a los soldados que concurrieron a esa contienda bélica.
La obra estuvo a cargo de José Santos Mujica y fue colocada en la Plaza "Tres Pasos al Frente". Se informó que se trata del monumento más grande hasta ahora erigido en nuestro país, para testimoniar el reconocimiento a los soldados del Chaco.
(Foto Félix Valdivia-PRESENCIA)

Y se dio la sorpresa...

Con voto de ADN, el MNR asume conducción de Alcaldía potosina

POTOSI, 7 (PRESENCIA).- Hasta que finalmente fue elegido el nuevo alcalde municipal de esta ciudad con el voto sorpresivo y dirimidor del único concejal electo de Acción Democrática Nacionalista en favor del gobernante Movimiento Nacionalista Revolucionario.

De esta manera, por tercera vez el radialista y abogado Gonzalo Calderón Ríos fue ungido como alcalde municipal, quien en sus dos gestiones anteriores fue burgomaestre por el Movimiento de la Izquierda Revolucionaria, MIR.

Como presidente del Concejo Municipal fue elegido el joven abogado Jorge Oropeza Terán de Unidad Cívica Solidaridad, quien siendo dirigente del Comité Cívico Potosinista, se postuló como primer candidato por UCS.

Resultó vicepresidente del organismo deliberante el profesor de Filosofía y Sicología, Jaime Malferth Murillo, por el Movimiento Nacionalista Revolucionario y la Secretaría del Concejo recayó en Amparo Carrasco Rojas, ex-Miss Potosí y joven profesional que también pertenece al MNR.

Los cuatro votos de los concejales electos del MNR, los dos de la UCS y uno de ADN, posibilitaron finalmente la conformación de la nueva directiva del Concejo así como del nuevo alcalde municipal de Potosí.

El acto eleccionario se desarrolló dentro de un ambiente de tensión, de mutuas acusaciones entre oficialistas y opositores y hasta de aprestos de enfrentamientos entre la militancia y adherentes de ambos bandos.

El voto del abogado Fedor Dorado Careaga, de Acción Democrática Nacionalista, se convirtió de pronto en una decisión determinante y polémica a tal punto que tuvieron que llegar desde la ciudad de La Paz dirigentes nacionales de este partido.

Mientras la dirigencia "adenista" sostenía que el voto debería ser para la oposición y no para el "oficialismo", su concejal electo Fedor Dorado Careaga había manifestado que votaría por el MNR por asuntos estrictamente "cívico-regionales".

En última instancia, se dio esa situación aunque se mantuvo en suspenso el voto dirimidor del concejal "adenista" en favor del gobernante Movimiento Nacionalista Revolucionario y de esa manera quedó desbaratado el denominado "bloque opositor cívico-potosino" de los otros seis concejales electos: tres del MIR, uno de CONDEPA, uno del Eje Pachakuti y uno de Falange Socialista Boliviana.

Cochabamba

Descentralización es necesidad regional, según el Comité Cívico

COCHABAMBA, 7 (PRESENCIA).- El presidente del Comité Cívico de Cochabamba, Roger Revuelta, declaró como necesidad regional la descentralización administrativa en Bolivia, en su discurso de inauguración del Seminario "Cochabamba frente a la descentralización", que se realiza aquí, con los auspicios de la Federación Departamental de Empresarios Privados.

"Necesitamos debatir profundamente el tema, a fin de lograr resultados de consenso nacional. Frente a un Estado que está alejado de la sociedad civil, ante a un Estado que está anquilosado en el centralismo, necesitamos una descentralización que llegue a las provincias, comunidades y secciones", afirmó al manifestar que en los momentos cuales de confusión entre la angustia y la esperanza, "no cabe sino buscar la unidad de las instituciones y el pueblo boliviano".

Dijo que el tema de la descentralización siempre se manejó a nivel cupular y elitista, por lo que "es indispensable llar a las bases para analizar y discutir las ventajas y desventajas de una determinación tan importante para el futuro de los pueblos bolivianos".

Revuelta explicó que Cochabamba siempre ha mantenido una posición equilibrada acerca de la descentralización, razón por la cual su análisis profundo debe ser aún más responsable para la orientación de otras regiones.

Señaló que la posición de los comités cívicos departamentales y regionales discrepan de manera clara con la visión de los partidos políticos, en torno a la descentralización, sobre todo en lo relacionado con la conformación de los gobiernos departamentales.

Aclaró que los comités cívicos reiterarán su propuesta inicial de conformar los gobiernos departamentales, a través del voto popular y directo, por ser esa posición más democrática y participativa de la ciudadanía en general.

Añadió que en el seminario, Cochabamba fijará su posición con claridad, a fin de proponerla en la reunión cuatripartita de alto nivel que se realizará aquí el 15 del mes en curso, con la participación de representantes de todo el país y el vicepresidente de la República, Víctor Hugo Cárdenas.

Explicó que otro tema de discusión será el relacionado con el fondo de compensación, porque algunas regiones pretenden proponer la asignación de un 8 por ciento y otros sectores el 11%, lo que significa un problema de magnitud que habrá que examinarlo con detenimiento.

Santa Cruz

Caso Guabirá frenado por falta de informe de la Contraloría

SANTA CRUZ, 7 (PRESENCIA).- Las investigaciones iniciadas por los parlamentarios cruceños en torno al cuestionado proceso de privatización del Ingenio Azucarero Guabirá, ubicado en Montero, a 50 kilómetros de esta capital, continúa paralizado pese a las gestiones de los mismos, ya que hasta el momento no se ha logrado conocer el resultado final de auditoría, requerido legalmente a la Contraloría Departamental.

El diputado por el MNR, Ronald Nieme, dijo que lamentablemente la Contraloría ha retrasado hasta el momento la elaboración del informe final, no obstante que las demandas presentadas por su persona fueron hechas a mediados del año pasado, acompañadas además de un legajo de documentos que podían ayudar en el cumplimiento de la tarea por parte de la repartición estatal.

Además de la solicitud de Nieme, la Contraloría recibió otras demandas de parte de las autoridades de la Corporación Regional de Desarrollo de Santa Cruz e incluso se presentaron denuncias públicas ante el Ministerio Público, hechas por Miguel Nieme, militante del MIR en Montero, sobre el manejo supuestamente doloso del Ingenio durante la administración que precedió a la privatización de Guabirá.

Ronald Nieme recordó que sólo falta el informe final de la Contraloría Departamental para continuar un proceso legal que permita iniciar ya sea un juicio de responsabilidades o uno de tipo ordinario a través de los estrados judiciales, contra las exautoridades de gobierno y exdirectivos de Guabirá, de CORDECRUZ y de otras instancias que participaron en lo que el parlamentario no duda en calificar de "obscuro e ilegal procedimiento".

El documento que presente la Contraloría deberá ser remitido de inmediato al Ministerio de Justicia y a la Presidencia de la República para su consideración, y sentará las bases de esa acción judicial a la que está decidido el diputado Nieme, por lo que consideró de vital importancia que las autoridades contraloras agilicen de inmediato la conclusión de las investigaciones, evitando mayores dilataciones a un tema que urge aclarar.

El parlamentario observó que muchos sectores de la ciudadanía ven con incredulidad el resultado efectivo de la investigación e incluso están criticando a quienes inicialmente participaron en la denuncia sobre malos procedimientos en la transferencia de Guabirá a una sociedad anónima mixta, por considerar que están callando intencionalmente en vez de insistir en la pelea.

"Nosotros seguimos con el mismo empeño para develar estas irregularidades, que hemos podido evidenciar en el análisis formal del proceso de transferencia, y la ciudadanía puede tener la absoluta certeza de que no descansaremos hasta comprobar la veracidad de nuestra denuncia", dijo Nieme.

Guabirá fue transferido durante el gobierno de Paz Zamora a una sociedad anónima mixta que integran algunos productores cañeros organizados en torno a UNICA, con un paquete accionario del 40%; los trabajadores del ingenio, con otro 40%; y la Corporación de Desarrollo con un 20% de las acciones, en base a un precio base fijado en poco más de 10 millones de dólares, de los cuales sólo dos millones se han hecho efectivo en la privatización.

Virtual empantanamiento

Postergaron elección de autoridades municipales de Oruro hasta el lunes

ORURO, 7 (PRESENCIA).- La habilitación del concejal suplente del MIR, Luis Zarzuri, en reemplazo del inhabilitado Jorge Barrientos motivó hoy, controversias y dilación en la primera sesión del Concejo, donde debían elegir a las nuevas autoridades del gobierno municipal de esta ciudad.

Ello derivó en un virtual empantanamiento entre la "oposición" y el "oficialismo", cada uno con seis concejales. Esto obligó a un nuevo cuarto intermedio de 48 horas, para elegir a las autoridades recién el lunes 10, a partir de las 15:00 horas.

La habilitación de Luis Zarzuri Pérez, primer suplente del Movimiento de Izquierda Revolucionaria (MIR), que debe reemplazar al ganador de la elección del 5 de diciembre, Jorge Barrientos Zapata, inhabilitado por la Corte Nacional Electoral, no rechazada por los concejales del Movimiento Nacionalista Revolucionario (MNR), Unidad Cívica Solidaridad (UCS) y el Movimiento Bolivia Libre (MBL), que desestimaron toda posibilidad.

En cambio los concejales "opositores" del MIR, Conciencia de Patria (Condepa) y Acción Democrática Nacionalista (ADN), asumieron férrea defensa del suplente por lograr la habilitación, arguyendo que existe jurisprudencia para permitirle participar en la nominación de las nuevas autoridades. De habilitarse Zarzuri Pérez (MIR), la oposición cuenta con 7 votos que se requieren para lograr la mayoría requerida.

COCHABAMBA
Investigan a posible autor del asesinato del Gral. Barrientos y los esposos Alexander
Pág. 2

COCHABAMBA
Empresa italiana realizará estudios de prefactibilidad, en busca de resolver escasez de agua
Pág. 2

CHUQUISACA
Universidad Andina firmó convenio con la Escuela Europea de Negocios
Pág. 2

POTOSI
Pese a intenso calor, no existen casos de cólera en Uyuni
Pág. 3

TARIJA
Gobierno posterga por 48 horas la respuesta a los planteamientos de Tarija
Pág. 3

Cochabamba

Comandante departamental de la Policía

Investigan a posible autor de asesinato de René Barrientos y esposos Alexander

COCHABAMBA, 7 (PRESENCIA).- El autor material del atentado donde fallecieron hace 24 años jugadores del equipo The Strongest de La Paz, podría estar involucrado también en el asesinato del Gral. René Barrientos Ortuño y los esposos Alexander, propietarios, en ese entonces, del periodico paceño "Hoy".

Asi dejó entrever, el comandante departamental de la Policía, Cnl. José Aguilar, en una entrevista con periodistas, cuando dijo que desde La Paz se conocerán incluso detalles e informes, relacionados con este delincuente, del asesinato del expresidente Barrientos y los esposos Alexander.

Calificó el atentado dinamitero como una barbarie y salvajismo y sostuvo que no hay crimen perfecto, ya que las investigaciones, realizadas desde entonces, dieron como resultado la detención en esta capital la noche del jueves de Néstor Beltrán, sargento de la Fuerza Aérea Boliviana y su inmediato traslado a la ciudad de La Paz, para sus declaraciones sobre este y otros casos.

Explicó que las investigaciones para dar con el paradero de Beltrán se efectuaron directamente en La Paz y una comisión se trasladó a nuestra capital para proceder a la detención del delincuente. El sargento Néstor Beltrán confesó haber colocado un artefacto explosivo en la aeronave DC-6 del Lloyd Aéreo Boliviano que el 26 de septiembre de 1969 cayó en la región minera de Viloco ocasionando la muerte de toda la tripulación y pasajeros, donde se encontraban jugadores del equipo The Strongest, de La Paz.

Según informe del Cnl. Aguilar los investigadores de este caso trabajaron en todo el país, en medio de estrictas medidas de seguridad, en busca de pistas e indicios de las personas autores materiales e intelectuales de este hecho.

Se estableció que el Cnl. Luis Arce Gómez, es uno de los autores del atentado. El explosivo fue colocado para ocasionar la muerte del expresidente de la República, Luis Adolfo Siles Salinas, que debía abordar en ese entonces la aeronave. Ese mismo día estalló el golpe militar contra el Dr. Siles Salinas, perpetrado por el Gral. Alfredo Ovando Candia.

El Cnl. Aguilar informó que en los próximos días en la ciudad de La Paz se conocerán mayores detalles de esta investigación que conmocionó a toda la opinión pública por la magnitud del atentado donde perdieron la vida 69 personas, entre ellas 20 jugadores de fútbol.

PREFECTO

Por su parte, el prefecto del departamento, Germán Lema Araoz, informó que la detención del sargento Néstor Beltrán y su traslado a la ciudad de La Paz, se realizó cumpliendo todos los requisitos que en estos casos exigen las leyes en vigencia. "A veces se dice que tiempo que pasa es la verdad que huye, sin embargo, en este caso hubo mucha causalidad y se descubrió finalmente la verdad, ratificando que no hay crimen perfecto", sostuvo al señalar que en este atentado está involucrado el ex-ministro de la dictadura de García Meza, Luis Arce Gomez.

Para resolver escasez de agua

Empresa italiana realizará estudio de prefactibilidad

COCHABAMBA, 7 (PRESENCIA).- Un consorcio italiano vinculado a empresas de Francia y Alemania realizará un estudio de prefactibilidad, sin costo alguno, con el propósito de ofrecer luego sus servicios profesionales para la dotación agua a toda la ciudad de Cochabamba. Representantes del consorcio y el alcalde municipal, Manfred Reyes Villa, se reunieron hoy aquí y acordaron llevar adelante el estudio, a fin de establecer con claridad los sectores más deprimidos y carentes del líquido elemento y los mecanismos que se podrían utilizar para llevar adelante el proyecto de dotación de agua.

Reyes Villa aclaró que la necesidad de dotar de agua potable de manera inmediata a toda la población cochabambina, no perjudica, menos inhabilita los esfuerzos que se realizan para la ejecución del proyecto múltiple Misicuni.

El estudio de prefactibilidad -de acuerdo a los representantes del consorcio italiano-, durará aproximadamente dos meses, término en el que la Alcaldía Municipal estudiará la posibilidad de otorgar una concesión a las empresas extranjeras para la producción y distribución de agua potable, preferentemente en los barrios periféricos de la ciudad.

El alcalde Reyes Villa informó que se pretende lograr un caudal de 600 a 700 litros de agua por segundo para cubrir el restante 50 por ciento que cubre el Servicio Municipal de Agua Potable (SEMAPA).

Al reiterar que la Alcaldía Municipal respalda la inmediata ejecución de las obras de Misicuni, sostuvo también que está interesada en resolver "ya el problema de la escasez de agua potable en toda la ciudad de Cochabamba".

PRESIDENCIA DE LA REPUBLICA F.I.S. FONDO DE INVERSION SOCIAL

INVITACION PUBLICA Nº: P-2546-2

FUNDACION INTI RAYMI

CON FINANCIAMIENTO DEL FONDO DE INVERSION SOCIAL (FIS)

Invita a las empresas legalmente establecidas a presentar propuestas para la:

PROVISION DE "MOBILIARIO GENERAL"

DESTINADO AL CENTRO DE MULTISERVICIOS EDUCATIVOS E INTERCULTURALES ZONA NORTE ORURO CEMEI-ORURO

Los pliegos pueden ser adquiridos en oficinas de la Fundación Inti Raymi ubicadas en el pasaje Corneta Mamani Nº 1989, 2do. piso, por el precio de Bs 230.- cada uno.

Estos documentos están dispuestos para su consulta en la misma dirección.

Las propuestas deberán ser presentadas en las oficinas de la Fundación hasta horas 11:00 am. del día 31 de enero de 1994.

La apertura de sobres se realizará en acto público, a horas 15:00 del mismo día en oficinas de la Fundación.

La Paz, enero de 1994

PRESIDENCIA DE LA REPUBLICA F.I.S. FONDO DE INVERSION SOCIAL

INVITACION PUBLICA Nº: P-2552-2

FUNDACION INTI RAYMI

CON FINANCIAMIENTO DEL FONDO DE INVERSION SOCIAL (FIS)

Invita a las empresas legalmente establecidas a presentar propuestas para la:

PROVISION DE MATERIAL EDUCATIVO "TEXTOS Y JUEGOS DIDACTICOS"

DESTINADO AL CENTRO DE MULTISERVICIOS EDUCATIVOS E INTERCULTURALES ZONA NORTE ORURO CEMEI-ORURO

Los pliegos pueden ser adquiridos en oficinas de La Fundación Inti Raymi ubicadas en el Pasaje Corneta Mamani, Nº 1989 2do. piso, por el precio de Bs 90.- cada uno.

Estos documentos están dispuestos para su consulta en la misma dirección.

Las propuestas deberán ser presentadas en las oficinas de La Fundación hasta horas 11:00 a.m. del día 31 de enero de 1994.

La apertura de sobres se realizará en acto público, a horas 15:00 del mismo día en oficinas de La Fundación.

La Paz, enero de 1994

Chuquisaca

Universidad Andina firmó convenio con la Escuela Europea de Negocios

SUCRE, 7 (PRESENCIA).- La Universidad Andina "Simón Bolivar" suscribió un convenio con la Escuela Europea de Negocios de España para poner en vigencia un sistema de cooperación académica y científica que en el futuro podrá formar expertos en áreas empresariales.

El rector interino de la superior casa de estudios del área andina de nuestro continente, Gastón Araoz Levi, y el representante del indicado organismo internacional, Gonzalo Ruíz Sánchez, anunciaron oficialmente la puesta en marcha del proyecto.

De acuerdo a los documentos entregados a **PRESENCIA**, la Universidad Andina y la Escuela Europea de Negocios "organizarán y desarrollarán conjuntamente maestrías para profesionales con y sin experiencia en el campo empresarial como asimismo programas de especialidad, donde se analicen los avances técnicos y de dirección de empresas".

La Escuela Europea de Negocios será la encargada de diseñar y ejecutar los programas con tecnología y profesores europeos por que tiene amplia experiencia en la formación de ejecutivos de alto nivel. Posee, además, 15 campus en España. En el desarrollo de los programas se vincularán al máximo el mayor número de empresas públicas y privadas para dar oportunidad de participación.

Los cursos de postgrado que dirigirá la Escuela Europea de Negocios abarcará maestrías de administración de empresas, comercio exterior con la especialidad de exportación, medio ambiente, turismo y hostelería, distribución y logística, comunidades europe[...]

La institución española, [...] pedido expreso de la Universi[...] Andina, elaborará dos proyec[...] destinados a la creación de [...] maestrías en comercio exterio[...] medio ambiente que podrían [...] trar en vigencia en el primer [...] mestre de este año.

La metodología de la enseñan[...] za y del aprendizaje será prácti[...] Los alumnos realizarán trabajo[...] estudios complementarios en eq[...] pos y se logrará una transferen[...] de experiencias, conocimientos [...] informaciones con el fin de e[...] quecer el análisis y la discusió[...]

La Escuela Europea de Ne[...] cios, asimismo, respaldará [...] Universidad Andina técnic[...] académicamente para el fun[...] namiento de la Facultad de In[...] gración.

Después de dos meses de la tormenta

El lunes inician la construcción de viviendas para damnificados

SUCRE, 7 (PRESENCIA).- A dos meses de la tormenta caída sobre esta ciudad y que destruyó muchas casas de familias pobres de la periferia, el lunes se iniciará la construcción de viviendas con el apoyo económico de los gobiernos de España, Alemania, Francia, la Comunidad Económica Europea y de la prefectura, alcaldía y la Corporación de Desarrollo.

La información fue transmitida a PRESENCIA por el presidente de CORDECH, Franz Barrios Villegas, luego de que el embajador de la República de Francia en Bolivia, Henry Vidal, entregó unos 10.000 dólares como donación para la adquisición de materiales de construcción destinados a las casas.

El acto para la recepción del cheque respectivo se realizó en la prefectura de Chuquisaca y contó con la concurrencia del cónsul de Francia, Edgar Garret, el alcalde Domingo Arciénega y otras autoridades departamentales. También asistieron representantes de los futuros beneficiados con las casas.

El prefecto en una alocución sencilla agradeció el gesto de Francia y calificó de "aporte solidario" los 10.000 dólares que serán utilizados en forma transparente.

Por su parte el diplomático francés dijo que la donación de su país era "modesta" debido a que los desastres naturales en Sucre ocurrieron precisamente cuando el presupuesto de ayuda estaba agotado.

Sin embargo explicó que el gobierno de Francia, al que representa, hizo un esfuerzo para poder conceder una pequeña cooperación a las familias humildes que perdieron sus viviendas como consecuencia de una torrencial lluvia.

El portavoz de los daminficados, Marcelo Avila, también intervino y lo hizo con palabras sencillas. Emocionado, agradeció el gesto francés y de los otros países. Pidió que lo más pronto sean construidas las casas.

Luego de la ceremonia, PRESENCIA le consultó al presidente de CORDECH cuándo iba a arrancar la construcción de dichas viviendas y él respondió que "ahora que se tienen los recursos económicos" las obras comenzarán el lunes.

Franz Barrios manifes[...] CORDECH se hará cargo de la [...] ción y supervisión de la cons[...] de viviendas por decisión del [...] de Emergencia, integrado por [...] fectura, alcaldía, Sindicato de [...] sa, Concejo Municipal, Defe[...] vil, Unidad Sanitaria, Batal[...] Ingenieros, etc.

Dijo que hasta el momento [...] logrado reunir unos 85.000 [...] en efectivo "gracias al aporte [...] so" de países extranjeros. Por [...] plo España anunció el dese[...] de $us 35.000; Alemania $us [...] Francia $us 10.000. La pre[...] prometió $us 8.000 y COR[...] $us 10.000.

Por otra parte, agregó que [...] munidad Económica Europea [...] bó una cooperación en alim[...] medicinas y vituallas por un [...] $us 168.000. Todo ello ser[...] nistrado por organizaciones [...] bernamentales.

CORDECH en su presup[...] 1994 aprobó $us 50.000 dóla[...] utilización exclusiva en el m[...] donde también se presen[...] sastres naturales como vien[...] nizadas, sequías y otros m[...]

ENTEL BOLIVIA

AVISO

A LOS SEÑORES EX FUNCIONARIOS DE ENTEL GUAYARAMERIN

SR. FELIX MARIO SILES LAVAYEN
DR. MARIANO RUIZ DURAN
SR. ROMUALDO PEREDO VACA

A efectos de dar cumplimiento a disposiciones legales vigentes Art. 39 y 40 del D.S. 23215 del Reglamento pa[...] Ejercicio de las Atribuciones de la Contraloría General de la República y Artículos 15 y 42 inciso b) de la Ley 117[...] Administración y Control Gubernamentales, se cita a los ex funcionarios mencionados a la reunión del día miérc[...] 12 de enero de 1994 a horas 15:00 en las oficinas de ENTEL GUAYARAMERIN, a objeto de hacerles conoc[...] contenido del informe de Auditoría Administrativa-Financiera de la Regional Guayaramerín No. DAI 087/93.

La Paz, enero 07 de 1994

DIRECCION DE RELACIONES PUBLICAS, PRENSA Y PUBLICIDAD

PRESIDENCIA DE LA REPUBLICA F.I.S. FONDO DE INVERSION SOCIAL

INVITACION PUBLICA Nº P-2545-2 FUNDACION INTI RAYMI

CON FINANCIAMIENTO DEL FONDO DE INVERSIO[N] SOCIAL (FIS)

Invita a las empresas legalmente establecidas a presentar propuestas para la

PROVISION DE "EQUIPO ESPECIAL" DESTINADO AL CENTRO DE MULTISERVICIOS EDUCATIVOS E INTERCULTURALES ZONA NORTE ORURO CEMEI-ORURO

Los pliegos pueden ser adquiridos en oficinas de la Fundación Inti Raymi ubicada[s en] el pasaje Corneta Mamani Nº 1989 2do. piso por el precio de Bs 90.- cada uno.

Estos documentos están dispuestos para su consulta en la misma dirección.

Las propuestas deberán ser presentadas en las oficinas de la Fundación hasta h[oras] 11:00 am. del día 31 de enero de 1994.

La apertura de sobres se realizará en acto público, a horas 15:00 del mismo dí[a en] oficinas de la Fundación.

La Paz, enero de 1994

Potosí

Actualidad departamental

La elección del alcalde municipal

Por Guido Romay Romay

Tal como habíamos advertido en más de una oportunidad desde éstas mismas columnas, la elección de nuevas autoridades municipales definitivamente se ha convertido en un problema cada vez más complejo, controvertido y hasta tormentoso para nuestra vida democrática.

En el momento de escribir esta columna, (hs. 15:00 pm) continuaba en suspenso la elección del nuevo alcalde municipal de Potosí, así como la conformación de la directiva del Concejo Municipal por las posiciones divergentes de unos y otros para superar el problema. Por tanto, al margen del resultado o desenlace de esta situación creada especialmente en Potosí, conviene referirse a determinados aspectos que se deducen de esta nueva experiencia democrática.

Un primer elemento es que ciertamente las elecciones municipales tienen más un carácter cívico antes que eminentemente político partidario, de manera que sus características son diferentes a las elecciones generales. Por tanto la nominación de candidatos para las alcaldías municipales tiene mucho que ver con la personalidad representatividad, popularidad y hasta la simple forma de ser de las personas o candidatos.

Paralelamente a esta situación y como contrapartida se presenta sin embargo el fácil transfugio político partidario de algunos candidatos y conguientemente la inconsecuencia de muchos que se dejan llevar por la angurria de poder u otro interés personal.

Una vez más se ha comprobado que definitivamente el pueblo vota pero no elige ya que tiene que ser la instancia del Concejo Municipal la que decida la elección del alcalde y es donde en los últimos años se han presentado una serie de deficultades e incongruencias.

Resulta entonces de que pronto los partidos políticos o los candidatos con menos votación, aparecen como las "vedettes" de la democracia para decidir con su voto solitario el futuro gobierno municipal. En el caso de Potosí que una sola persona decida por más de cien mil pobladores de esta ciudad patrimonial.

Tanto los partidos o candidatos mayoritarios o los que lograron mayor votación así como los minoritarios; oficialistas y opositores directa o inderectamente actúan con demagogia porque los unos y los otros se empeñan en hablar en nombre del "pueblo" o pretenden mostrarse como los verdaderos portavoces de toda región o un país. Por otra parte, se desata una verdadera tormenta de rumores, especulaciones y otros sobre casos de prebendalismo, cuotas de poder y otras proposiciones o cambio de un voto para decidir la elección del nuevo alcalde municipal.

Estos y otros factores adversos al fortalecimiento de nuestra democracia, aumenta la desconfianza ciudadana y es una de las causas principales para el marcado ausentismo de electores que optan por no concurrir a las urnas y este serio problema podría agudizarse mucho para las futuras elecciones municipales en el país.

Por tanto, es importante e imperioso revertir esta situación porque de lo contrario significará que hay poco o ningún interés en fotalecer nuestro preciado proceso democrático aun a costa de renunciamiento tanto de oficialistas como de opositores.

Hace falta entonces hoy más que nunca una adecuada reforma a la Ley Electoral en su caso de nuestra Constitución Política del Estado e implementar una ley de partidos políticos. Simultáneamente se deberá emprender una ardua tarea de concientización más que todo para devolverle al electorado o al pueblo, la credibilidad y confianza en sus elegidos.

Tanto el poder ejecutivo como el legislativo, sin descuidar la solución de los múltiples problemas del país, deben priorizar este asunto que es determinante para el efectivo fortalecimiento de nuestra democracia.

Uyuni

Pese al intenso calor no existe casos de cólera

UYUNI, (PRESENCIA).- En los últimos días esta capital provincial está soportando altas temperaturas que fluctúan entre los 25 y 30 grados centígrados, pese a esto según informaciones proporcionadas por el Dr. Omar Flores, jefe médico (a.i.) del Hospital Civil "Jose Eduardo Perez, no se ha presentado ningún caso sospechoso de cólera. Sin embargo se recomendó a la población tomar todas las precauciones necesarias especialmente en el consumo de frutas y verduras crudas y en la cocción del agua. "Estamos repartiendo en forma gratuita sobres de rehidratación oral, dentro la Campaña Nacional de Control de la Diarrea. Asimismo contamos con suficiente material para afrontrar un posible rebrote de cólera tal como lo hicimos el año pasado cuando se presentaron dos casos" dijo el galeno.

De otro lado, el Dr. Julio Ortega jefe médico del Hospital Ferroviario descartó en igual forma algún caso sospechoso del terrible mal. "Se han presentado casos fuertes de diarrea de tipo gastrointestinal que con tratamiento especial se han superado", hizo notar. Lo que preocupa a los médicos de este distrito es que si acaso se presentara algún caso de cólera las muestras tendrían que ser enviadas a Potosí para su análisis dentro de un lapso de 20 días, mientras tanto no podrían determinarse medidas de precaución, ojalá que la Unidad Sanitaria Departamental tome en cuenta esto y pueda disponer de equipos que analicen las muestras en esta ciudad fronteriza.

Campesinos declaran traidor al Vicepresidente

POTOSI, 7 (PRESENCIA).- Una concentración inusual de campesinos decidió entre otros aspectos, declarar traidor de sus hermanos de clase al vicepresidente de la República Víctor Hugo Cárdenas.

La concentración fue propiciada por la Federación Sindical Unica de Trabajadores Campesinos de Potosí, en la Plaza 6 de Agosto, al pie del obelisco en esta capital.

Simultáneamente se realizó en el frontis de la prefectura, en la antigua plaza 10 de Noviembre, otra concentración de campesinos organizada por la prefectura del departamento con motivo de la posesión de curacas, corregidores y otras autoridades del área rural.

Este acto de posesión de autoridades campesinas por parte de la prefectura del departamento, tradicionalmente se realiza todos los años con motivo de la celebración del día de Reyes.

Sin embargo, esta vez se presentó una situación inédita porque en forma paralela al acto de posesión de autoridades campesinas por parte del prefecto del departamento, Efraín Negrón Torres, se organizó otro acto de posesión también de autoridades reconocidas por la Federación Sindical Unica de Trabajadores Campesinos de Potosí.

Fue precisamente en esta concentración campesina que se cumplió en la Plaza 6 de Agosto, donde los circunstanciales oradores campesinos, declararon enemigo de los quechuas y aymaras al Vicepresidente Víctor Hugo Cárdenas.

"Hemos sido vilmente traicionados por quien creimos que era nuestro legítimo representante en el Poder Ejecutivo a tal extremo que para Víctor Hugo Cárdenas, no existe ningún modelo neoliberal en nuestro país y es lo que más nos ha molestado e indignado", dijo Felix Santos, principal dirigente de los campesinos de Potosí.

El Plan Alivio benefició sólo a cinco trabajadores

POTOSI, 6 (PRESENCIA).- El denominado "Plan Alivio" para los trabajadores que fueron despedidos por el actual gobierno, hasta el momento tan sólo ha beneficiado a cinco ex-funcionarios públicos en la ciudad. Los cheques respectivos llegaron únicamente para tres ex-trabajadores de ECOBOL-Potosí, uno de YPFB y uno de ENFE que forman al ínfimo número de cinco beneficiarios del "Plan Alivio" que es considerado aquí como una "verdadera burla del gobierno".

Según pudo conocer PRESENCIA en la dirección del trabajo de esta ciudad, originalmente se inscribieron más de 150 ex-trabajadores de las empresas e instituciones estatales en Potosí en procura de lograr el beneficio del bono de 500 bolivianos.

Sin embargo, portavoces de esas oficinas dijeron que las listas o la duración de las mismas se efectuó en la ciudad de La Paz y que por mismo el envío de sólo cinco cheques para un número similar de funcionarios públicos de Potosí, de competencia directa de las autoridades nacionales en la sede de gobierno.

Anticiparon que es probable que en el curso del presente mes lleguen otros cheques para un número determinado de ex-trabajadores de las entidades y empresas fiscales de la ciudad de Potosí.

De otro lado, se hizo conocer que todos los días continúan acudiendo a las oficinas del trabajo de esta capital los ex-trabajadores que fueron despedidos por el actual gobierno a partir del mes de agosto, con el propósito de inscribirse para el beneficio de los 500 bolivianos de bono de cesantía, denominado como Plan de Alivio.

De acuerdo a lo manifestado a PRESENCIA, la inscripción inicial de aproximadamente 150 trabajadores "relocalizados" para el Plan Alivio no significa que solamente ese número de personas hayan cesado en sus fuentes de trabajo a partir de la actual gestión gubernamental. Se ha hecho notar que muchos prefirieron no inscribirse con la esperanza de ser recontratados; pero al ver que esa posibilidad también fue otro engaño, entonces recién están intentando acogerse el beneficio del bono único de cesantía de 500 bolivianos.

Nueva incautación de droga en tránsito por Potosí

POTOSI, 7 (PRESENCIA).- Otra vez, los organismos policiales encargados del tráfico ilícito de drogas en esta ciudad, incautaron ese producto nocivo en tránsito por Potosí. Como ocurrió varias veces el año anterior, también ahora se trataba de sulfato base de cocaína procedente del valle cochabambino, con destino a la República Argentina, vía Villazón.

Se incautó 4.400 gramos de pasta base de cocaína, como siempre en una de las "flotas" de transporte de pasajeros hacia la ciudad de Villazón. Esta vez, los narcotraficantes pretendían lograr su objetivo utilizando una "encomienda" procedente de Cochabamba y en tránsito por Potosí para la población fronteriza de Villazón.

"Difícilmente podrán salirse con la suya los narcotraficantes porque ya estamos preparados para detectar cualquier otro caso, porque ya se ha hecho una especie de costumbre incautar droga procedente de Cochabamba con destino a la República Argentina, vía Potosí", sostuvo por su parte el principal responsable de la División de Narcóticos de la Policía Departamental.

Apoyo a servicios básicos de educación fue suspendido

UYUNI, 7 (PRESENCIA).- El apoyo económico para pagar servicios básicos al sistema educativo de aquí, al no haber prosperado los trámites que se iniciaron, prácticamente fue suspendido, ocasionando una serie de problemas en los diferentes establecimientos donde actualmente el Fondo de Inversión Social viene realizando trabajos de remodelación y otros, además de la protesta de los padres de familia que amenazaron si acaso no se regulariza este apoyo con tomar medidas de hecho al iniciarse las labores escolares que es la época en que más se sentiría esta falta de energía eléctrica especialmente en los establecimientos de educación nocturna.

"Una vez más la educación en esta capital provincial es víctima de la eterna burocracia imperante en este y todos los gobiernos de turno, es así que por falta de una o dos firmas se pierden beneficios que luego cuestan rescatarlos y después se habla de una reforma educativa y se comienza privando de lo más elemental, la energía eléctrica puntualizaron varios dirigentes de padres de familia.

Tarija

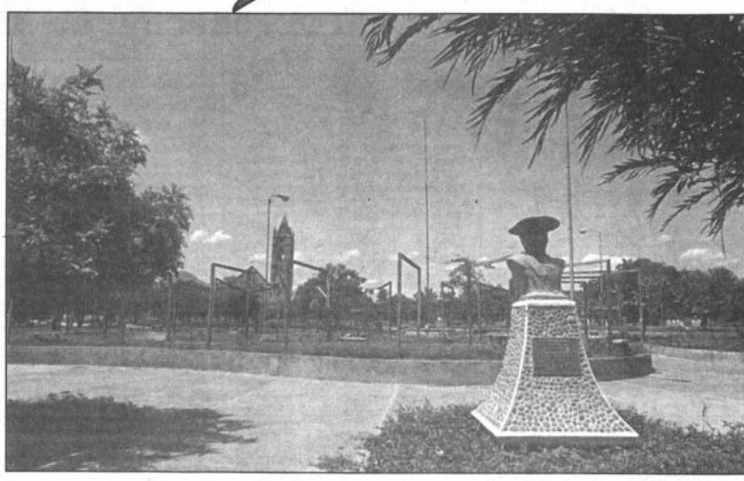

Plaza de Villa Montes

La ciudad chaqueña de Villa Montes cuenta con una espaciosa y linda plaza denominada "15 de Abril". En la fotografía, se puede observar en primer plano el busto del Moto Méndez. (Fotografía de Félix Valdivia)

Actualidad departamental

Lo que Tarija espera del nuevo gobierno municipal

Por Eduardo Trigo O'Connor d' Arlach

Constituido el nuevo gobierno municipal de conformidad con las prescripciones que prevé la Ley, la colectividad espera que se superen las rencillas partidistas y se dé paso a un trabajo honesto y eficiente para superar las deficiencias que agobian a la población citadina. Como es natural es un régimen democrático, las posiciones encontradas de los frentes que postulaban a sus candidatos menudearon y,en algunos casos, llegaron a excesos impropios de un medio civilizado pero los partidos mayoritarios han logrado, es justo suponerslo, la nominación de sus mejores hombres, todos están comprometidos con su tierra y su tierra espera mucho de ellos.

La esperanza de que el trabajo a desplegar por las autoridades municipales sea honesto se transforma en una exigencia, un deber que la colectividad observará permanentemente porque ella será la base de un accionar que permita mejores días para quienes moran en la ciudad del Guadalquivir.

Indudablemente que el municipio enfrenta un cúmulo de problemas y dificultades y, lo que es muy grave, una aguda falencia de recursos económicos que limita cualquier ansia de trabajo; sin embargo con esfuerzo e imaginación se puede llegar a grandes concreciones.

Las autoridades elegidas por la ciudadanía están en la obligación de eliminar todos los caracteres aldeanos que aún subsisten en nuestro medio por desidia de muchos habitantes y por desinterés de las autoridades. Es necesario mejorar los servicios públicos, buscar una buena imagen de Tarija exigiendo que los propietarios de inmuebles se ocupen del aspecto externo de ellos y que no se mantenga el descuido que afecta a las fachadas de los edificios y que afea terriblemente al centro urbano; restituir a las calles la limpieza que las caracterizaba en el pasado reciente y que ahora casi ha desaparecido introduciéndose costumbres y hábitos ajenos al medio; apoyar, dentro de lo que fuera posible, a conservar la salud de los habitantes; ampliar las áreas verdes para conseguir un medio ambiente superior y detener la erosión que está en los umbrales del radio urbano; fomentar el desarrollo de la cultura a través del apoyo a diferentes manifestaciones del espíritu;. velar por una sana formación física y mental de la niñez; buscar los medios para hacer de Tarija un centro de atracción turística buscando personas idóneas que manejen el tema; interponer la concertación y el diálogo en bien de Tarija desechando los enconos de los cuales nada bueno se puede esperar y, finalmente, Tarija espera la unión de los concejales, que superen cualquier interés político-partidista cuando se trate del interés de la capital del departamento.

La ciudadanía ha visto, con pesar, ciertos aprestos de lucha que podría surgir del seno del municipio, no una lucha cívica sino enfrentamientos políticos los cuales proporcionarán un circo que podría despertar algunas adhesiones políticas pero el interés tarijeño se vería considerablemente afectado. Es la hora de unir esfuerzos. Los ciudadanos están conscientes que debe existir diversidad de criterios porque el sistema legal lo prevé pero en esa diversidad debe fundarse la unidad de la acción. Las autoridades elegidas en su mayoría, tienen una tradición de lucha en favor del país y de la región. Se impone que esos antecedentes se proyecten en obras y acciones para que la ciudad ofrezca mejores condiciones de habitabilidad para quienes radican en ella y para quienes lleguen procedentes de otras latitudes. La historia estará al acecho para emitir su juicio

Gobierno posterga por 48 horas respuesta a planteamientos de Tarija

TARIJA, 7 (PRESENCIA): Por cuarentiocho horas, el gobierno de la nación ha postergado la entrega de su respuesta a los planteamientos regionales que le fueron formulados por el Comité Pro Intereses de Tarija. Cuando el Secretario de Energía recibió el mes pasado el pliego petitorio de la región, aseguró que la respuesta concreta sería dada hasta el presente fin de semana, sin embargo la postergación por algunas horas hace prever que existe algún interés en escuchar el clamor popular

El pliego petitorio fue elaborado tras largas consultas entre instituciones y autoridades y como resultado de dos talleres de concertación auspiciados por el Comité Cívico para precisar las falencias y el apoyo gubernamental requerido. Los temas más importantes de la solicitud de los tarijeños, están referidos a las obras viales y aeroportuarias en razón de que la región sufre un agobiante aislamiento el cual tiende a agravarse por una serie de medidas tomadas por el Servicio Nacional de Caminos, como omisiones, que afectan fundamentalmente al interés regional. Las determinaciones, en principio, ya han sido programadas: en primer lugar, tras la recepción de la respuesta, se convocará a las instituciones para llevar a cabo reuniones de trabajo con la finalidad de evaluar la posición del Ejecutivo frente al lacerante abandono que padece el departamento.

De todas maneras, el Comité Pro Intereses de Tarija, ha anticipado que esta gestión será el año de las acciones enérgicas para que el pueblo sea escuchado por sus autoridades. Si la evaluación hecha no arroja resultados satisfactorios, se tomarán acciones de hecho que, desde ahora, alarman y preocupan por el daño que les causan a los sectores más deprimidos. Cada día crece más la consigna lanzada por la prensa local en sentido de que HA LLEGADO LA HORA DE TARIJA, incitando a las instituciones a actuar con energía.

Tarija se opone a cierre de Administración de Aduanas

TARIJA, 7 (PRESENCIA).- Las instituciones regionales se han movilizado para oponerse, en forma tenaz, al cierre de la oficina de la Aduana Nacional en esta ciudad, como lo prevé el plan de reestructuración de esa institución nacional. Existe el convencimiento que la medida en cierne causará un grave daño a la región porque entrabará las actividades mercantiles en general, privará a las entidades departamentales de la participación que le señala la ley y eliminará fuentes de trabajo en una zona terriblemente deprimida.

Mario Cossio Cortez, presidente del Comité Pro Intereses de Tarija, se ha dirigido al Presidente de la República, al secretario de Finanzas, a la directora general de Aduanas y a la brigada parlamentaria tarijeña poniendo de relieve que la medida impugnada constituye un serio atentado a los intereses regionales y a las expectativas de desarrollo puesto que además de implicar que Tarija dejaría de percibir ingresos económicos en el orden de 2.5 millones por concepto de recaudaciones anuales, significaría liquidar más de cien puestos de trabajo. Pero más allá de esto, se considera que constituiría un desincentivo total a la actividad económica y una desjerarquización de la ciudad de Tarija como centro de vinculación comercial. El dirigente cívico ha puesto de relieve, además, que "los tarijeños percibimos también que esta obcecada misión centralista en el manejo de los recursos e intereses nacionales debe llegar a su fin y no profundizarse aún más con este tipo de medidas, que si bien pudieran orientarse a lograr eficiencia en el sistema aduanero, de ninguna manera pueden apoyarse en la lesión a los intereses de regiones marginales y deprimidas como la nuestra".

Cossio Cortez concluye: "Con estas consideraciones, a nombre del pueblo tarijeño, hacemos conocer a su autoridad nuestro abierto rechazo a cualquier acción dirigida al cierre de las oficinas de la Aduana con sede en esta capital y nuestra decisión de no admitir, bajo ningún concepto, intención alguna que se oriente a este nefasto propósito, objetivo para el cual todas nuestras instituciones esperan vigilantes las determinaciones que pudieran ser asumidas por las autoridades gubernamentales".

Aniceto Arce retornó a Plaza Luis de Fuentes

TARIJA, 7 (PRESENCIA).- Aniceto Arce ha retornado a la Plaza "Luis de Fuentes" de Tarija, después de más de dos años de ausencia. En efecto, la artística estatua de uno de los hijos más ilustres de esta ciudad, por una equivocada concepción de desarrollo urbano fue llevada por las autoridades municipales a un lugar muy alejado, la avenida de circunvalación, lejos de todo centro cívico. Cuando la efigie de Arce fue arrancada de su pedestral, se desencadenó una ola de protestas, encabezada por la Asociación de Periodistas de Tarija. Las autoridades municipales arguyeron que el espacio dejado por la estatua de prócer local sería utilizado con un monumento al capitán Luis de Fuentes quien fundó la Villa de San Bernardo de la Frontera de Tarija en 1574. La obcecación del momento no permitió ver que ambas efigias podían mantenerse en el centro cívico de Tarija y obligaron a Arce a desalojar del lugar. La prensa reaccionó indignada aduciendo que se perpetraba "el último destierro del Presidente Aniceto Arce", consumado por sus propios coterráneos. Por estos antecedentes, la decisión de restituir el monumento a su lugar de origen ha sido recibida con generalizada complacencia porque se considera que él, aparte de rendir un justiciero homenaje al patriota boliviano, constituye un símbolo para las nuevas generaciones.

Bermejo se integra al "Pacto del Quebracho"

TARIJA, 7 (PRESENCIA).- Bermejo, capital de la Segunda Sección de la provincia Arce, ha decidido integrarse al bloque cívico "Pacto del Quebracho" que congrega a provincias chaqueñas de Tarija, Chuquisaca y Santa Cruz, según informó a la prensa local el vicepresidente del Comité Cívico de esa ciudad fronteriza. Una de las razones de buscar esta incorporación es el propósito de integrar a las zonas hidrocarburíferas del sur. Bermejo coadyuvará a la zona chaqueña en la búsqueda de soluciones a sus problemas y espera igual actitud hacia ella. Los bermejeños se quejan, insistentemente, que pese a que el lugar fue el primer centro petrolero del país, no ha recibido nada en compensación, dando lugar a un lacerante atraso. Dentro de los objetivos de las instituciones lugareñas, está ahora concretar el camino Bermejo-Yacuiba y el mejoramiento de los servicios básicos para mejorar la condiciones de vida de los habitantes que sufren los efectos del aislamiento que afecta a la región en general.

Santa Cruz

nician programa de protección de ortugas en Parque Noel Kempff

SANTA CRUZ, 7 (PRESENCIA).- El arque Nacional Noel Kempff Mercado a logrado arrancar con éxito un prorama de protección de los quelonios ortugas) que aún sobreviven en el rea del Parque, ubicado en la provina Velasco, en la frontera con Brasil, a avés del cual se pretende preservar species en peligro de extinción como de tatarugas (Podocnemis expansa) la tracayá (Podocnemis unifilis).

Esteban Cardona, director del Parue Noel Kempff, recordó que ambas pecies corresponden a tortugas de gua dulce que están consideradas en Apéndice I del Convenio CITES, en el ue se detallan todas las especies de imales que están en riesgo de extinón por la explotación irracional de las ismas.

El programa logró ser implementa- en base a un estudio realizado en el arque, donde se detectó que menos l uno por ciento de los huevos lanzaos por las tortugas de ambas especies gran sobrevivir sin protección, ya ue son inmediatamente atacados por ros animales que habitan el lugar - pecialmente el tigre, zorro y gato- e cluso por las personas que recorren zona, quienes utilizan los huevos ra alimentarse.

Actualmente el equipo responsable e llevar adelante el programa en los mpamentos Las Torres y Mangabali-, a cargo del técnico Javier Cuéllar, a logrado colectar 2.847 tortuguitas e tataruga y 2.945 de tracayá, hacien- un total de 5.792, de las cuales las timeras ya fueron lanzadas a las launas y ríos del Parque Noel Kempff r haber logrado el crecimiento adeado que les garantiza mejores condiones de sobrevivencia.

Para la gestión 1994 el programa etende abarcar más playas y llegar a lectar y proteger un total de 50.000 rtuguitas como mínimo.

Cardona destacó que el programa desarrolla en coordinación con el stituto Brasileño del Medio Ambiente Brasil (IBAMA) y se basa en la ubica- 5 de las playas, cuidado de las mismas, calización de nidos de deshove y proeción de éstos hasta su eclosión, para steriormente realizar la colecta de las rtuguitas para que sean protegidas sta que endure la caparazón o adquien consistencia para largarlas nuevaente al río, evitando que sean devoras por los animales.

ASEO y parlamentarios coinciden en apoyar aprobación de la Ley Forestal

SANTA CRUZ, 7 (PRESENCIA).- El presidente de la Asociación Ecológica del Oriente (ASEO), Richard Mansilla, expresó satisfacción por los resultados logrados hoy al término de una reunión informativa sostenida con los parlamentarios de la brigada cruceña sobre el nivel de análisis y aprobación de la Ley Forestal lograda en la Cámara Baja, y reiteró el apoyo decidido a las gestiones emprendidas por los diputados para continuar en ese propósito.

En el encuentro, los representantes de ASEO expusieron los temores que tenían por la paralización en la consideración en detalle de la referida ley, la que consideraron fruto de una fuerte presión ejercida por algunos sectores madereros, e insistieron en detallar los argumentos que esgrime la Asociación para respaldar cada uno de los articulados que contiene la Ley, yá aprobada en grande por los diputados.

"Nadie más que los bolivianos quieren que el sector forestal logre una gestión exitosa y pueda contribuir al país con la generación de divisas, pero todo ello en base a una explotación racional de los recursos naturales del país y a la vigencia de una ley que ratifique la propiedad del Estado sobre los bosques naturales, que actualmente cubren más del 50 por ciento del territorio nacional", explicó Mansilla.

> No se modificará concesión a 40 años, ni se revisará la tuición del Estado sobre los bosques como patrimonio nacional

La presidenta de la brigada parlamantaria cruceña, Adela Prado de Barbonari, ratificó durante el encuentro que los diputados han definido ya los puntos centrales de la Ley, como la vigencia de una concesión forestal por un plazo máximo de 40 años y no a perpetuidad como pretendían lograr algunos sectores madereros, especialmente representados en la Cámara Nacional Forestal.

La diputada Neisa Roca, proyectista de la Ley, dijo que no tiene ninguna duda que el Congreso terminará aprobando una buena Ley Forestal, especialmente la que el país necesitaba, y sostuvo que ninguna otra ley ha sido tan discutida y tan abierta a la participación de los sectores involucrados, ni tan enrriquecida con propuestas sectoriales, como la que aún consideran en detalle los diputados.

Lo escuchado de las bocas de los parlamentarios en el encuentro de esta mañana tranquilizó a los ejecutivos de ASEO, que se han confrontado duramente con los dirigentes de la Cámara Nacional Forestal en las últimas semanas, por defender ambos puntos radicalmente opuestos a ser incluídos en la Ley Forestal. ASEO insiste en la no privatización de los bosques, mientras que los madereros piden concesiones a perpetuidad.

Entre CORDECRUZ y Ministerio de Desarrollo Sostenib

Analizarán estrategias de desarrollo en base a un nuevo esquema de acc

SANTA CRUZ, 7 (PRESENCIA).- El ministro de Desarrollo Sos convocó a los ejecutivos y técnicos de la Corporación Regional de De llo de Santa Cruz a una reunión que deberá concretarse la s semana en La Paz, para analizar en conjunto la problemática regio demandas de proyectos y las áreas en que deberá actuar el gob apoyando la autarquía, y definir políticas que se basen en una estr de acción que se sintetiza en la creación de esa nueva cartera mini

Así lo comunicó el presidente de CORDECRUZ, Freddy Teodov observar que existen muchos temas de interés vital para la planificac desarrollo de Santa Cruz que deberán ser incorporados en el análisis propuestas que presente el ministerio de Desarrollo Sostenible, referido a la orientación que deberán tener los créditos que se obtie parte de organismos nacionales e internacionales de desarrollo.

Teodovich recordó que en la mayoría de los proyectos elabo propuestos por CORDECRUZ en base a las demandas de la región, el componente medio ambiente que debe ser abordado ahora con responsabilidad y ecuanimidad, guardando las normas que se fi reglas generales en el país y como condición de los organis financiamiento.

"No hay que olvidar que cada entidad financiera tiene sus condic tes y nosotros no podemos ingonararlas, por lo que urge que tod conocimiento de primera mano sobre las reglas de juego que e vigentes en los próximos años en lo que se refiere a la solu aprobación de financiamientos", insistió.

Según Teodovich, lo que busca el gobierno es lograr establecer un idioma entre las diferentes regionales y el aparato de decisión cen el que se eviten contradicciones de fondo que sólo desvirtuari proyecto nacional de desarrollo y alejarían los ofrecimientos finan

La reunión será de carácter técnico y se repetirá con cada una regiones del país, a objeto de lograr mayor eficiencia en la elabora proyectos, en su ejecución y en el manejo de los recursos econó técnicos que puedan ser canalizados a nivel nacional e internac

Comprueban violación a derechos humanos en recintos carcelarios de Santa Cruz

SANTA CRUZ, 7 (PRESENCIA).- El diputado Jerjes Justiniano, acompañado del fiscal Freddy Flores y de la presidenta del Voluntariado de Palmasola, Mábel López, comprobaron la existencia de violaciones a los derechos humanos cometidos por algunos efectivos policiales contra los reos detenidos en diferentes centros de reclusión en esta ciudad, y aseguraron que llevarán la denuncia hasta las últimas consecuencias.

Justiniano, que reiteró su decisión de realizar similares investigaciones en todos los centros penitenciarios del país, dijo que al menos cuatro efectivos policiales fueron perfectamente identificados por algunos de los presos que se animaron a denunciar atropellos cometidos contra su integridad física.

> Diputado Justiniano denuncia atropello de la DEA.- Al menos cuatro casas de torturas existirían en la capital cruceña

Los nombres de los acusados de violar los derechos humanos de los presos fueron mantenidos en reserva, pero el jefe de Operativos de Narcóticos, Víctor Hugo Escóbar, aseguró que la institución iniciará de inmediato las investigaciones que permitan corroborar tales denuncias, así como el establecimiento de sanciones correspondientes para quienes resulten responsables de las violaciones.

Las denuncias fueron también presentadas ante el prefecto Julio Leigue y el comandante departamental de la Policía, Armando Morón, quienes igualmente demostraron plena disposición para allanar el camino de las investigaciones iniciadas por el diputado Justiniano, así como para sancionar a los primeros responsables que han sido identificados por el parlamentario, el fiscal y la responsable del Voluntariado Carcelario.

Justiniano corroboró además la existencia de casas de tortura que estarían funcionando incluso sin el conocimiento de las autoridades locales y nacionales, identificando al menos cuatro de ellas, una de las caules ubicada frente a la Plazuela Blacutt, en pleno barrio residencial, otra en las inmediaciones de la avenida que conduce a la Cárcel de Palmasola, una tercera en la avenida Mutualista y la última en la avenida Grigotá.

El jefe de Operativos de Narcóticos negó conocer al menos la existencia de las dos primeras, señalando de inmediato que las casas referidas al final por Justiniano corresponden a los lugares donde funcionan las oficinas de Inteligencia y las de Narcóticos, respectivamente. Aún así, no se abundó en detalles sobre el control de dichos centros de torturas, pero Justiniano aseguró tener pruebas contundentes de su vigencia.

LO MAS GRAVE: LA DEA

Pero los trabajos de investigación iniciados por el diputado Justiniano tuvieron su mayor obstáculo en la DEA, cuyo responsable local, que tampoco logró ser identificado, sencillamente dejó en la calle al parlamentario, al fiscal y a la abogada López, cuando los tres acudieron a pedir una audiencia para conocer la versión del organismo norteamericano sobre la violacion de derechos humanos por parte de sus agentes.

"Esto no es otra cosa que un atropello a la soberanía nacional, un desconocimiento a las autoridades legítimamente elegidas del país", expresó realmente molesto Jerjes Justiniano, quien dijo que el responsable de la DEA en Santa Cruz no tuvo siquiera el cuidado de decir personalmente lo que le mandó en un papelito al corredor de afuera de la casa que ocupa el organismo extranjero.

Justiniano dijo que está claro que aquí funcionan tres organizaciones policiales que no guardan ninguna conexión o coordinación entre sí: la Policía Departamental, la oficina de Narcóticos que depende de la Subsecretaría de Defensa del Ministerio de Gobierno y, por último, la DEA "que se ha adueñado del país, de la que nadie sabe nada ni còmo opera, ni a quién sirve".

El desprecio del agente de la DEA fue de inmediato comunicado al prefecto y al comandante de la Policía, quienes aseguraron que realizarán las acciones pertinentes para presentar un reclamo formal ante las autoridades de la DEA y de la Embajada norteamericana en La Paz.

Diputada de ADN acusa al pacto MNR-UCS-MBL de "udepizar" el p

Advierte que las desinteligencias al interior de la coalición gobernante restan credibilidad al gobier

SANTA CRUZ, 7 (PRESENCIA).- La diputada adenista Neisa Roca acusó hoy a los integrantes del tripartito pacto gobernante MNR-UCS-MBL de amenazar al país con una nueva "udepización", debido a las evidentes y graves incoherencias existentes entre los dirigentes de los tres partidos, tanto en lo que se refiere a cuestiones internas de la coalición, como a otros temas que son de interés nacional y no meramente partidarios.

"La UDP (Unidad Democrática y Popular) empezó su debacle y con ella arrastró al país, porque los partidos políticos que la conformaban no pudieron jamás hablar el mismo idioma, ni respetarse entre sí", observó Roca al señalar que similar situación se está presentando hoy con el pacto MNR-UCS-MBL, donde cada uno habla por su lado, se contradicen públicamente y no respetan siquiera los acuerdos internos a los que habian llegado, como se evidencia en la elección de los gobiernos municipales.

La diputada Roca recordó que las desinteligencias en el pacto tripartidario se presentaron a los pocos días de iniciada su gestión en el gobierno, cuando el jefe de UCS, Max Fernández, pidió la renuncia de su militante que ocupa aún el Ministerio de Defensa, sin lograr respuesta. El caso dio lugar a una larga polémica, que se alimentó con nuevas desavenencias entre Fernández y el MNR.

Por si fuera poco, añadió, el propio vicepresidente Víctor Hugo Cárdenas parece estar marginado de la grandes determinaciones del gobierno, porque anunció para fi un gasolinazo que, según dente Sánchez de Lozada, e

"Las incoherencias han p do en el nuevo año a tran conformación de los gobierno cipales, presentando casos d tendimiento como los de Co ba, Trinidad, Sucre y otros pios más pequeños, donde gentes locales han hecho d dos a las "recomendaciones jefes superiores para respeta to que no terminan de de insistió Roca.

Pero la diputada no parti ejemplos, agregando otros c el de la elección del sucesor llermo Bedregal en la presi la Cámara Baja, cargo que UCS para sí, y el permanen que sienten militantes del M actitud "prepotente y acapa los independientes que, co en palaciegos, rodean al jefe de ese partido y manejan política del país".

Neisa Roca advirtió finalm si las desinteligencias y la rencias del pacto MNR-UCS convergen a concordancia renunciamientos que debe en todo hombre que pretend nanr un pueblo, el gobierno pretender el respeto del pu la oposición política, la que desconfía de invitaciones nes cumbres presentadas p cialistas en busca del diálog dos que no encuentra entre coalición tripartidaria.

Guía Profesional

CEMEP

CENTRO MEDICO LA PRENSA

Calle Campero Nº 52 Tels. 321943 -341185

Medicina General:	Dr. Victor H. Caussin Hs. 10:00 a 12:00 CEMEP Dr. Juan C. Glasinovic Hs. 15:00 a 17:00 CEMEP
Medicina Interna:	Dr. Luis Palacios Hs. 17:00 a 18:30 CEMEP Dr. Alberto Andrade Hs. 10:00 a 12:00 CEMEP B.P. 390222
Neurología:	Dr. Jorge Fernández Hs. 13:00 a 17:30 CEMEP
Endocrinología:	Dr. David Maldonado Hs. 17:00 a 19:30 Ed. Saenz Tef. 343379
Reumatología:	Dr. Alex Gutiérrez Hs. 14:30 a 17:00 CEMEP B.P. 388163
logía:	Dr. Luis Nistahuz: Hs. 18:00 a 19:30 CEMEP Dr. Jorge Orellana Hs. 17:00 a 19:00 CEMEP Dr. Alfonso Méndez Hs. 19:00 a 20:00 CEMEP Dr. Rolando Mojica Hs. 17:00 a 20:00 Ed. Cóndor Piso 4 Tef. 367419
Cardiología:	Wilfredo Rojas Hs. 17:00 a 18:00 CEMEP
Ginecología:	Dr. Adhemar Dávalos Hs. 18:00 a 20:00 CEMEP Dr. Juan Burgoa Hs. 10:00 a 12:00 CEMEP
Oftalmología:	Dr. Orlando Torricos: Hs. 17:30 a 19:30 Ed. 16 de Julio P. 8 Tef. 374395
Urología:	Dr. Guillermo Suárez Hs. 18:00 a 20:00 Ed. Monje Campero P. 1
Odontología:	Dr. Jaime Zeballos Hs. 9:30 a 12:30 CEMEP Dra. Rosmery Jové CEMEP Hs. 15:00 a 19:30
Dermatología:	Dr. Raúl Lara Hs. 18:00 a 20:00 Av. Camacho 1468 Tef. 369123
Cirugía Gral. y Laparoscópica	Dr. Enrique Sánchez Hs. 18:00 a 20:00 CEMEP
Psiquiatría:	Dr. Carlos Jiménez Hs. 10:00 a 12:00 Ed. Junín P. 1 Teff. 350461 (martes. y viernes)
Ecografía:	Dra. Miriam López Hs. 17:00 a 20:00 Clínica Santa Fe.
Radiología:	Dr. Erich Rada Ed. Petrolero Teff. 392978
Lab. Clínicos:	Dr. Emilio Loayza Ed. Cámara de Comercio Of. 10 Teff. 390222 Dr. Orlando Paniagua, Clínica Sdo.Corazón Av. Busch 1924 Teff. 326595
Fisioterapia:	Carlos Bustamante Hs. 9:00 a 12:00 Plaza I. La Católica
Proctología:	Dr. Jaime Aguilar Hs.17:30 a 20:00 Ed. Montevideo P. 2 Tef. 323975
Farmacia-Enfermería:	Inyectables, sueros, curaciones- CEMEP Atención a afiliados y público en general

UROLOGOS

Dr. Guillermo Suárez Tejada

MEDICO UROLOGO

Enfermedades y cirugía de riñones, vejiga, próstata, etc. Venéreas. Problemas sexuales. Urología Infantil.

CONSULTORIO: Edif. Cine Monje campero, 1er. Piso Tels.: 326703 - Domicilio Tel. 785617

CONSULTAS 18:00 a 20:00 HORAS

ODONTOLOGIA

Dra. Lady Mollinedo M.

ODONTOLOGA - ORTODONCISTA ODONTOPEDIATRA

U.S.P. -UNICAMP- S.P. BRASIL

AT.10:00 a 12:00 a.m. 15:00 a 20:00 p.m.

Consultorio c/Batallón Colorados Nº 20 Es. "El Estudiante" P.B. Of. 5

Teléfono Oficina:365232 Teléfono domicilio: 330008 La Paz - Bolivia

LABORATORIOS

Dr. Rubén Tejada Andrade

Laboratorios de análisis clínico "Roux". Análisis de sangre en general, bioquímica, orinas, heces, L.C.R. jugos gástricos y duodenal, pruebas de embarazo parasitológicos y bacteriológicos.

DIRECCION: Edif. Mariscal de Zepita Av. Mariscal Santa Cruz Nº 861 esq. Pasaje Peatonal Bloque "A" 2º piso Of. 201 entre Plazas San Francisco y Pérez Velasco Telf.: Lab. 324528 Telf. Dom. 321122 - Casilla 2665

SE PREVIENE AL PUBLICO E INSTITUC NES QUE, POR SUSTRACCION DEJAN TENER VALOR LAS FACTURAS Nº 10 al 10570 CON RUC. 01639070 DE FARI CIA SANTA MARTA.

ORGANISMO NO GUBERNAMENT

Requiere contratar

DIRECTOR EJECUTIVO

Responsable de dirigir y coordinar una institución privada si de lucro, dedicada al campo de la salud materno infantil.

La búsqueda está orientada a un profesional boliviano y/o extr con residencia permanente en Bolivia, con grado de Ma formado en Ciencias Sociales, especializado en los camp Administración, Finanzas y Planificación del Desarrollo con es énfasis en Gerencia y Coordinación Interinstitucional.

El candidato deberá acreditar una experiencia mínima de cinc en Gerencia y Dirección de organizaciones vinculadas al desa Es imprescindible el dominio del idioma inglés y preferente con conocimientos y manejo de paquetes de computación. U mínima requerida es de 35 años.

Se ofrece: remuneración según capacidad, trabajar en dinámico, e interdisciplinario, ambiente creativo para la bú de soluciones de desarrollo.

A los profesionales interesados en ocupar este cargo y que los requisitos y experiencia antes indicada, se les invita a en Curriculum Vitae a la Casilla Nº 3133 de la ciudad de La Paz el día 14 de enero de 1994, mediante nota dirigida a: ORGA NO GUBERNAMENTAL Ref. DIRECTOR EJECUTIVO, e cando pretensiones salariales.

Se tomará en cuenta sólo las solicitudes remitidas a la señalada.

La Paz, diciembre de

AUDITOR FINANCIERO JUNIOR

Se requiere Auditor Financiero Junior para importante trabajo con sede en la ciudad de Riberalta.

El profesional contratado tendrá la responsabilidad de manejar la contabilidad de la empresa con dependencia directa y estrecho contacto con la gerencia.

Conocimientos en computadoras "apple" son recomendables ya que los sistemas de la empresa trabajan en ellos.

Salario esta de acuerdo a posición y conocimientos del candidato seleccionado.

Enviar Currículum a" Posición de Contador
P.O. Box # 1614
La Paz - Bolivia

Invitación Pública

Para la construcción de los edificios Mercedes ubicados en calle Cuba entre Panamá y Brasil se requiere adquirir

1.- Tableros para medidores
2.- Tableros generales de distribución
3.- Tableros principales de baja tensión
4.- Antena colectiva de T.V.

Los interesados en presentar propuestas deberán presentarse en las oficinas de la construcción los días lunes 10 ó martes 11 de enero, 14:30 p.m. a 17:00 p.m. para recibir la información y características.

Oruro

Aplican contratos temporales como nueva política de empleos

ORURO, 7 (PRESENCIA).- Como una nueva estrategia gubernamental se plican los contratos a plazo fijo, máximo de un año, a funcionarios que fueron espedidos de empresas estatales, pudiendo ser o no renovados los mismos en la cha de su cumplimiento.

El nuevo sistema de contrataciones a nivel de las empresas del Estado fue xplicado por el director de Trabajo, Eduardo Villarte, señalando que esta nueva odalidad está vigente ahora para la contratación de personal.

"Este sistema incluye el pago de beneficios sociales y pueden realizar sus portaciones al sistema de seguridad social, pero siempre y cuando esté vigente su ntrato que por lo general es de un año, pudiendo ser renovado o no al término el mismo", aseveró dando detalles del nuevo modelo.

Reconoció que en esta modalidad existe el riesgo de que el trabajador ya no sea contratado y se quede sin la posibilidad de realizar sus aportes para su jubilación, ero ello dependerá del empeño, responsabilidad y capacidad que demuestre cada ncionario para ser recontratado".

Explicó que ya no existen items asignados para cada funcionario o trabajador que ahora la nueva modalidad establecida es la de los contratos a plazo fijo, que tá vigente en todas las empresas gubernamentales.

Con la aplicación de esta nueva modalidad, "se ha suprimido la asignación de ems y ahora todos deben ser contratados por un tiempo determinado, en función las necesidades de cada empresa, oficina o fuente de empleo", indicó Villarte.

BOLSA DE TRABAJO

Con relación al establecimiento de la bolsa de trabajo manifestó que se espera nocer el presupuesto que se requerirá para la realización de los cursos de pacitación para los trabajadores que quieran adquirir una nueva especialidad o mplemente cambiar de ocupación.

Estos cursos son programados con apoyo del Centro de Formación de Mano de bra Calificada y se espera conocer cuál será la propuesta concreta para solicitar anciamiento y garantizar su pronta realización, dijo.

Indicó que esta programación debe establecer el tiempo de duración de los rsos, horarios y además el nivel de capacitación que recibirá cada beneficiario ra luego poder reubicar a estas personas en las nuevas empresas autogestionarias e impulsa el Ministerio de Trabajo.

Solicitan convocatoria a congreso nacional de jubilados y rentistas

ORURO, 7 (PRESENCIA).- La Federción Departamental de Maestros Julados solicitó a la Confederación Nanal de Jubilados y Rentistas, emita mediata convocatoria a un congreso cional para analizar la reestructuran del sistema de seguridad social.

El pedido fue expresado por el ejetivo de la Federación de Maestros bilados, Casto Pimentel, señalando e urge la realización de este congreso ra definir una posición concreta con ación a la propuesta gubernamental a nueva estructura del sistema.

Dijo que la reestructuración impuespor el gobierno debería considerar la cionalización del sistema de seguridad social y no la burocratización como ha sucedido con la creación de una planta ociosa y supernumeraria por encima del Instituto Boliviano de la Seguridad Social (IBSS).

"No puede haber otro estamento por encima del IBSS, al haberse creado una Subsecretaría de Pensiones y gerencia general a través de una designación autoritaria, borrando de un plumazo la Superintendencia de Pensiones dependiente del IBSS", dijo Casto Pimentel.

Reiteró que los jubilados y rentistas son los directos encargados de buscar una solución global a este problema, para evitar mayores problemas y además que los recursos económicos que tienen sean dilapidados en el pago de haberes a los nuevos funcionarios.

Beni

Trinidad

Movimientistas atacaron Alcaldía cuando juraban nuevas autoridades

Militantes del MNR "oficialista" repudian a disidente Lorgio Zambrano y reclaman reconocimiento de Ciro Ojara.- En ataque, fue herido el comandante policial y rotos numerosos vidrios de ventanas del edificio municipal.

TRINIDAD, 7 (PRESENCIA).- La elevada temperatura política de esta ciudad, especialmente de los militantes del oficialismo, llegó hoy al extemo de un ataque furibundo de una enardecida multitud contra el edificio municipal, cuando se producía la posesión del nuevo alcalde. El también movimientista José Lorgio Zambrano, disidente que se salió con ADN y el MIR, en contra de su propio partido.

Con pedazos de ladrillo -aquí llamados cascotes-, casi medio millar de emenerristas llegaron desde la plaza principal hasta la esquina donde está el edificio de la alcaldía, sin ningún miramiento, atacaron el ventanal que da al salón de actos, precisamente cuando el nuevo alcalde pronunciara su discurso.

Aunque en principio la policía actuó moderadamente, la agresividad de un grupo de manifestantes -un grupo de jóvenes armados con palos también- que reiniciaron su ataque en procura de ingresar al edificio motivó la respuesta definitiva de los uniformados, que lanzaron media docena de gases lacrimógenos y dispersaron a los manifestantes.

Algunos periodistas dijeron que la manifestación estuvo condicionada con el consumo de bebidas alcohólicas, en la concentración frente a la prefectura, donde se repartió también pancartas que tenían leyendas contra el "transfugio" de Lorgio Zambrano y a favor del reconocimiento de la mayoría para Ciro Ojara, el candidato oficial del MNR.

Aunque el prefecto Hernan Velarde declaró que no era responsable por los hechos, muchos ciudadanos protestaron por la bajeza de la actuación política y la pobre imagen que se da de la ciudad, solo por interés sectario. Con la profusión de los gases lacrimógenos, casi todo el centro de la ciudad quedó paralizado y los que nada tenían que ver con lo sucedido pagaron las consecuencias llorando a la fuerza.

Mientras los integrantes del nuevo gobierno municipal y sus invitados lograban abandonar el edificio, ayudados con la acción policial, en la Plaza, el frustrado candidato Ciro Ojara "lamentaba los ánimos" que llevaban a sus conmilitantes contra el edificio comunal. Por un lado, llamó a calmar los ánimos y esperar las instrucciones de su comando, pero por el otro, convocó a sus seguidores a sumarse a las "nuevas acciones que se desarrollarán" para conseguir el reconocimiento a su triunfo en las urnas. Ojara anunció que el lunes, él y los otros dos concejales leales al partido iniciarán una huelga de hambre, para reclamar la elección municipal.

Al salir de su ocasional prisión, el presidente saliente del concejo, Nelson Yañez (IU), protestó contra la prepotencia del MNR y culpó al prefecto, Hernan Velarde de los hechos de violencia contra la alcaldía. "Es repudiable todo lo visto, porque atenta contra una convivencia pacífica" a la que tiene costumbre el pueblo trinitario, dijo con los ojos enrojecidos por el gás lacrimógeno.

Por el ataque, en los primeros minutos, resultó herido en la mejilla izquierda el propio Comandante Departamental de Policía, Cnl. German Pomier, quien trataba de que los ánimos se apaciguaran. Transeuntes, curiosos y reporteros de radio y televisión también fueron afectados por el gas, por lo que debieron ser auxiliados por otras personas y por la policía.

POSESION

La manifestación y ataque movimientista contra el edificio de la alcaldía se produjo justo cuando concluía el acto de posesión del nuevo gobierno municipal.

Testigos confirman agresión a miembros de comisión forestal

Directivos del CDF establecieron irregularidades en extracción de madera rematada de Chimanes, origen del conflicto en Yucumo

YUCUMO (BENI), 7 (PRESENCIA).- Varios testigos de esta población confirmaron hoy que una turba agredió alevosamente, aquí, a una comisión del Centro de Desarrollo Forestal -integrada también por un reportero-, el pasado 15 de diciembre, cuando investigaba el origen de un lote de 150 troncas de mara, provenientes del territorio indígena de Chimanes.

Los vecinos del restaurante "Tropical" y los propietarios de este local dijeron a periodistas de San Borja y Trinidad que, efectivamente, se produjo esa agresión y dieron innumerables detalles que coinciden con la denuncia de los guardas forestales y el reportero Ignacio Jare, además de otros, que involucran a dirigentes políticos y empresarios madereros de esta región en el hecho.

Las declaraciones de los testigos ratifican la culpabilidad de la participación del jefe provincial del MNR, Ninfor (Pepe) Daguer, y la presunta complicidad del propietario del aserradero "Berna", Edgar Prado, así como la de otros personajes borjanos identificados y que, hasta ahora, habían negado su participación.

La comisión de periodistas, enviada por los comités sindicales de trabajadores de la prensa de Trinidad y San Borja, también pudo constatar que los agresores de los guardas y el reportero portaron armas, secuestraron -aunque temporalmente- a un funcionario forestal y que se efectuó una filmación del delito en video, precisamente a cargo del reportero.

Ese video, sin embargo, sigue desparecido mientras la cámara filmadora fue entregada a la Policía Forestal de San Borja, dizque "encontrada" en algún lugar y actualmente se encuentra en Criminalística de Trinidad. Algunos vecinos de Yucumo dijeron que esa cinta es la que "dice todo" lo ocurrido ese día, cuando al menos tres vehículos trajeron a unas 30 personas para atacar a sólo dos y obligarlas a salir precipitadamente de la zona.

CRUCIGRAMA DE HOY

Por Luis Campos

HORIZONTAL
1 Icho; planta gramínea
5 Finaliza
10 Cercado; valla
14 Esquivar: inglés
15 ¡Caramba!
16 Actriz __ Arredondo
17 Comedia de Aristófanes
19 Volcán de Sicilia
20 Perseguiré; hostigaré
21 C. de Puerto Rico (Guayama)
23 Olfateó
24 Anuladas
25 Solución resinosa preservativa
28 Violó la ley de Dios
29 Atomo electrizado
32 Impregnar en nitrógeno
33 Principio de historieta
34 Actriz __ Carrasco
35 Catres, en Prescott
36 Poeta nicaragüense Ruben __
37 Agarrar
38 ¡__ Poncianol (Chaflán)
39 Rel. al aire
40 Aspirar nicotina
41 Cantante __ King Cole
42 Caídas, en Sparks
43 Muy mimado; consentido
44 Dejas de trabajar
46 Abandone
47 Aburrir; fastidiar
49 Intentar un delito
53 Salida, en Radio City
54 Tempestuoso
57 Remar hacia atrás
58 Crear; concebir
59 Cadera
60 También: ing.
61 Levantar o criar: ing.
62 Gas en letreros

VERTICAL
1 "__ para dos" (A. de Córdova)
2 Elegancia
3 Instrumento para hilar
4 Que tienen el mismo sonido
5 María Félix o Jane Fonda
6 Encaramiento; confrontación
7 Piedra del altar
8 Murciélago, en Battleford
9 C. del Perú (Huamanga)
10 Mieses segadas
11 Vehemencia; exaltación
12 C. del Ecuador (Napo)
13 Animales del zoo
18 Emerger
22 Planta medicinal
24 Tonto; simple
25 Tocino: ing. (o filósofo Francis __)
26 Sobresalta
27 Giratorias
28 Jugar a __ o nones
30 Aborreces
31 Reseñó; contó
33 Construirás
36 Conversar
37 Amplifican; engrandecen
39 Continente
40 Aseguren con clavos
43 Incluiré; encajaré
45 Vara del rey
46 Juego de 24 fichas
47 C. santa de Arabia Saud., La —
48 Rel. al eje
50 Tono, en Stoneham
51 Repugnancia
52 Mordisqueen
55 Composición lírica
56 Sonreí

SOLUCION ANTERIOR

ROMPI ■ BLOC ■ TOAR
ASEAD ■ ROYA ■ INCA
SENTI ■ ETER ■ EDIL
ASE ■ ORGANIGRAMA
■ ■ ACTUAR ■ CORSO ■
MARIAN ■ ITACA ■ ■ ■
ERIN ■ ■ FOETE ■ PUS
DRACULA ■ MONTAÑA
IES ■ BERRA ■ ■ AÑAL
■ ■ ■ TIGRE ■ RAPOSA
■ LAICA ■ CHAVAL ■ ■
RETROCOHETE ■ ICO
OTRA ■ IRAN ■ NATAL
ERAN ■ ONZA ■ ALOSA
LASA ■ NEAL ■ LISAS

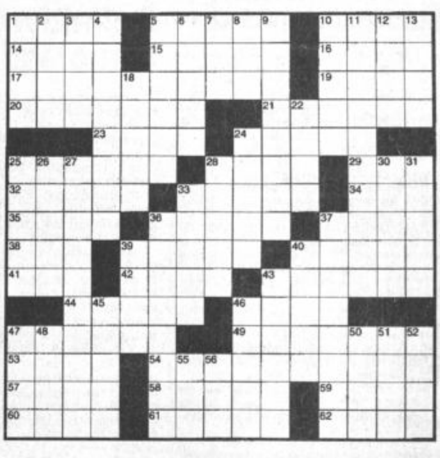

servicios

Teléfonos de urgencia

RESENCIA, Tels. 372340-44.
RECCION NAL. DE INVESTIGACION, el. 356124.
STACION CENTRAL, Tel. 373068 - 69
USCAMOVIL, Central Maestra Tel. 320644.
STITUTO NACIONAL DE FARMACODEPENDENCIA (INIF), Tel. 356484 tención las 24 horas del día.
. MUNICIPALIDAD DE LA PAZ
ELEFONO DEL RETEN, Tel. 371233;
ETEN DE EMERGENCIA, Tels. 375266 y 1236;
TEL Reclamos Tel. 113 INFORMACIONES 104; SEÑORITA HORA Tel. 117 y LARGA TANCIA EXTERIOR, Tel. 356700. Interior 101; INFORMES, Tel. 350211
SPITAL DE CLINICAS, Maternidad Tel 472
TRANSITO, Tel. 371224 y 371220
ASISTENCIA PUBLICA, Tel. 118 - 371233
MATERNIDAD Tel. 314414
NEUROCIRUGIA, Tel.320728
PENSIONADO, Tel. 322823
BOLIVIAN POWER Co. Ltda. RECLAMOS, Tel. 354357
BOMBEROS, Tel. 378468 - 378469 - 119
HOSPITAL DE CLINICAS CENTRAL. Tel. 376472
ATENCION DE PARTO DOMICILIARIO, Tel. 360700.
RADIO PATRULLA, Tel. 110.
AASANA, (Aeropuerto Informaciones) Línea Piloto, Tel. 810122.
SAMAPA, Tel. 311222.
A. T. I. Asistencia Telefónica Inmediata, Tel. 390021.

Viajes

SALIDAS

ruro: todos los días, a Hs. 5:30; 7:30; 8:00; 8:30; 9:00; 9:30; 0; 11:30; 12:00; 13:00; 13:30; 0; 15:30; 17:00; 17:30; 18:00; 0; 20:00; 20:30; 21:00.
ochabamba: todos los días, a Hs. 8:45; 9:00; 13:00; 19:30; 20:00; 5; 20:30; 21:00.
anta Cruz: todos los días, a Hs. 8:45; 9:00; 13:00; 20:00; 20:15; 0; 21:00.
ucre: todos los días, a Hs. 8:30; 0 y 20:00.
otosí: todos los días, a Hs. 18:00; 0; 20:15.
ontero: todos los días, a Hs. 9:00; 5; 20:30.
inidad: todos los días, a Hs. 20:00.
ica: martes y viernes a Hs. 5:30.
acna: domingos y jueves a Hs.

A Llallagua: todos los días, a Hs. 19:00.
A Villazón: todos los días, a Hs. 18:30.
A Tarija: martes, jueves y sábado a Hs. 17:00.

Informaciones
Tel. 367275 - 367276
Empresas de Transporte interdepartamental e internacional de pasajeros

Transporte Korilazo	Tel: 323810
Transporte Aroma	Tel: 375449
Pullman Nobleza	Tel: 361427
Pullman Avaroa	Tel: 327096
Transporte Copacabana	Tel: 340461
Pullman Bolivia	Tel: 355854
Urus Imperial	Tel: 350793
Flota El Dorado	Tel: 359153
Flota San Francisco	Tel: 378084
Flota Concordia	Tel: 354612
Flota Panamericana	Tel: 371119
Flota Urkupiña	Tel: 353214
Transporte San Lorenzo	Tel: 328911
Transportes Cisne	Tel: 361321
Transportes La Paz	Tel: 377443

Farmacias de turno

ZONA CENTRAL.-
AMERICA Almirante Grau 115 341969
INGAVI c. Pichincha esq. Ingavi 587 328767
VIRGEN DE REMEDIOS c. Ballivián 1446 341444
SANTO DOMINGO Av. Pando 140 322425
MERIDA Av. República 711 320455
ZONA SOPOCACHI Y SAN PEDRO
CATALUÑA Av. 6 de Agosto esq. R.Gutierrez Edif. Florida 320664
SEÑOR DE LA CRUZ Ecuador Nº 2276 365304
MONSERRAT c. Héroes del Acre 1676 362446
GRISELDA c. Almirante Grau esq. Boquerón 354715
ZONA MIRAFLORES
CARRASCO Av. José Carrasco 1506 356180
MEDIFAR c. Iturralde 1127 363713
LIZ Av. de las Américas - Villa Fátima 462 212167
ZONA VILLA COPACABANA Y SAN ANTONIO
JUNIOR c. Tito Yupanqui - V. Copacabana 331905
INCAHUASI Gral. Campero 1730 - V.San Antonio 332200
ZONA CEMENTERIO-BUENOS AIRES Y TUMUSLA.-
SAN ROQUE Av. Buenos Aires 1592 321203
METROPOLITANA Av. Buenos Aires esq. León de la Barra 867 343563
SEÑOR DE MAYO Av. República 1491 343958
3 DE MAYO c. Illampu 1111 358070
ZONA OBRAJES Y ALTO OBRAJES
YEROVI Calle 17 Centro Club Bolívar 784579
ZONA CALACOTO, ACHUMANI E IRPAVI
NUEVA c. 25 frente Mercado Los Pinos-Calacoto 794517
FARMACIA 21, Av. 21 No. 8179-Calacoto 796319
SAN LUIS Av. Ballivián c. 18 Nº 111 792369
GIMARIN c. 10 Nº 70 Achumani 790671

El tiempo (boletín meteorológico)

Sábado 8 de enero de 1994

TEMPERATURAS PRONOSTICADAS

	MAX	MIN
Cobija	31.0	22.0
Riberalta	33.0	23.0
Rurrenabaque	33.0	22.0
Trinidad	34.0	23.0
S.I. de Velasco	32.0	22.0
Santa Cruz	32.0	23.0
Cochabamba	27.0	14.0
Sucre	21.0	11.0
Camiri	34.0	18.0
Potosí	16.0	0.5
Charaña	20.0	2.0
Oruro	18.0	5.0
Puerto Suárez	35.0	23.0
Tarija	29.0	16.0
Yacuiba	32.0	21.0
La Paz		
Zona Central	21.0	8.0
El Alto	16.0	4.0

PRONOSTICO PARA HOY

CIUDAD DE LA PAZ, ALTIPLANO Y CORDILLERA.- Presentarán cielo nuboso con bancos de niebla matinales aislados, en horas de la tarde chubascos débiles aislados, vientos débiles del ESTE y temperaturas sin cambio.

BENI CENTRAL Y NORTE.- Presentarán cielo nuboso, en horas de la tarde chubascos, vientos moderados del NOROESTE y ligero descenso de temperaturas.

LLANOS ORIENTALES.- Presentarán cielo poco nuboso con probables chubascos aislados vientos moderados del NOROESTE y temperaturas sin cambio.

TIERRAS BAJAS DEL SUR.- Presentarán cielo poco nuboso con precipitaciones aisladas, vientos débiles variables y poco cambio de temperaturas.

TEMPERATURAS PRONOSTICADAS

CIUDAD	MINIMA	8.0	°C
	MAXIMA	21.0	°C
ALTO	MINIMA	4.0	°C
	MAXIMA	16.0	°C

LLOYD AEREO BOLIVIANO SAM

SALIDAS

.O. 821 COCHABAMBA	HRS. 07:30
.O. 821 SANTA CRUZ	HRS. 07:30
.O. 821 SUCRE	HRS. 07:30
.O. 821 TARIJA	HRS. 07:30
.O. 907 SANTA CRUZ	HRS. 08:00
.O. 907 SAO PAULO	HRS. 08:00
.O. 967 ARICA	HRS. 09:45
.O. 967 SANTIAGO	HRS. 09:45
.O. 918 LIMA	HRS. 11:40
.O. 1967 ARICA	HRS. 17:30
.O. 817 COCHABAMBA	HRS. 19:20
.O. 817 SANTA CRUZ	HRS. 19:20
.O. 900 SANTA CRUZ	HRS. 20:30
.O. 900 CARACAS	HRS. 20:30
.O. 900 MIAMI	HRS. 20:30
.O. 1966 COCHABAMBA	HRS. 20:40

LLEGADAS

VLO. 907 MIAMI	HRS. 06:20
VLO. 907 CARACAS	HRS. 06:20
VLO. 967 SANTA CRUZ	HRS. 08:30
VLO. 918 COCHABAMBA	HRS. 08:50
VLO. 917 LIMA	HRS. 16:40
VLO. 966 SANTIAGO	HRS. 19:30
VLO. 816 TARIJA	HRS. 18:35
VLO. 816 SUCRE	HRS. 18:35
VLO. 816 COCHABAMBA	HRS. 18:35
VLO. 1966 COCHABAMBA	HRS. 19:50
VLO. 864 SAO PAULO	HRS. 23:20
VLO. 864 SANTA CRUZ	HRS. 23:20

LLOYD AEREO BOLIVIANO S.A.M. INFORMES ADICIONALES A LOS TELEFONOS:
LA PAZ 367711-13 371020-27 | COCHABAMBA 50740 - 50745 50750 | SANTA CRUZ 344411 344357

AeroSur
COMPAÑIA BOLIVIANA DE TRANSPORTE AEREO PRIVADO S.A.

SALIDAS

DESTINO	HORA DE SALIDA	Nº DE VUELO
CAMIRI	13:15	125/408
COBIJA	12:15	809/720
COCHABAMBA	09:05	103
COCHABAMBA	12:30	111
COCHABAMBA	18:30	127
GUAYARAMERIN	12:15	809/718
MAGDALENA	12:15	809/524
POTOSI	09:15	801
PUERTO SUAREZ	12:30	111
PUERTO SUAREZ	13:15	125/111
RIBERALTA	07:00	806/710
SAN BORJA	07:00	806/501
SAN RAMON	12:15	809/524
SANTA ANA DEL YACUMA	07:00	806/522
SANTA CRUZ	09:05	103
SANTA CRUZ	12:30	111
SANTA CRUZ	13:15	125
SANTA CRUZ	18:30	127
SANTA CRUZ	20:15	109
SUCRE	09:30	143
TARIJA	13:15	125/130
TRINIDAD	07:00	806
TRINIDAD	12:15	809

LLEGADAS

ORIGEN	HORA DE LLEGADA	Nº DE VUELO
CAMIRI	12:45	303/126
COBIJA	18:55	721/810
COCHABAMBA	09:00	102
COCHABAMBA	15:45	110
COCHABAMBA	19:45	112
GUAYARAMERIN	18:55	719/810
MAGDALENA	18:55	525/810
POTOSI	11:45	800
PUERTO SUAREZ	19:45	112
RIBERALTA	18:55	711/810
SAN BORJA	18:55	502/810
SAN RAMON	18:55	525/810
SANTA ANA DEL YACUMA	18:55	523/810
SANTA CRUZ	09:00	102
SANTA CRUZ	12:45	126
SANTA CRUZ	15:45	110
SANTA CRUZ	19:45	112
SUCRE	11:40	144
TRINIDAD	08:45	807
TRINIDAD	18:55	810
YACUIBA	12:45	415/126

La Paz: Av. 16 de Julio 1607 Reservas: 371833 Fax: 390457 | Cochabamba: Av. Ayacucho 170 Reservas: 28587 Fax: 28385 | Santa Cruz: Calle Colón Esq. Av. Irala Reservas: 331008 Fax: 326092

LanChile
CADA VEZ MAS ALTO

CHILE A BOLIVIA			DIRECCION		BOLIVIA A CHILE	
LUN-MIE-VIE	DOM		DIA		LUN-MIE-VIE	DOM
078	076		VUELO		119	117
B-737	B-737		EQUIPO		B-737	B-737
y	y		CLASE		y	y
* 08:00	08:00	S	SANTIAGO	LI	17:30	18:55
10:10	10:10	LI	IQUIQUE	S	15:25	16:50
10:30	10:30	S		LI	15:05	16:30
11:05	11:05	LI	ARICA	S	14:30	15:55
11:40	11:40	S		LI	13:40	15:05
** 11:20		LI	LA PAZ	S	13:00	
	13:00	LI	STA CRUZ	S		12:40

* HORA DE CHILE
** HORA DE BOLIVIA

La Paz: Ed. 16 de Julio 1º piso Of. 104 Reservas: 390573 - 366563 Fax: 392051 Casilla 14313 | Cochabamba: Av. Ayacucho 112 Frente al correo central Tel: 24627 - 28050 Cas.: 5487 | Santa Cruz: Calle Libertad 144 Tels: 329347-335951-335956 | Sucre: Plaza 25 de Mayo Nº 46 Tels: 25062-23606 Fax: 591-064-21850

1ra. tarea, a pedido de la Corte Superior

Concejales alteños deben buscar terreno para Palacio de Justicia

Demasiada espera, concejales aguardaron 1 hora y 5 minutos para ser posesionados.- Recomendaciones de justicia paceña a munícipes de La Paz se repitió ayer con representantes alteños.- Concejales instalarán el lunes primera sesión para conformar directiva y elegir alcalde.

Concejales alteños toman posesión. Condepistas esperan a sus partidarios.

A diferencia de la tensión política y el enfrentamiento de militantes que caracterizaron la tarde del pasado jueves a la posesión de los 13 concejales paceños, la de ayer con los representantes de El Alto en la Corte Superior de Distrito de La Paz, fue pacífica. El acto se realizó después de prolongada espera que dejó sin ganas de festejar tanto a los representantes como a la barra "condepista". No asistieron ni el jefe nacional de CONDEPA Carlos Palenque ni los miembros del concejo nacional patriótico de ese partido.

Los concejales y periodistas llegaron al salón de honor del Palacio de Justicia a las 16:00 horas, tal como se había fijado con anterioridad. Junto a la banda de músicos de la comuna alteña también estaban cientos de "condepistas" que se apostaron en las afueras de la corte cubriendo la calle Potosí, entre la Genaro Sanjinés y la Yanacocha.

Pasó el tiempo y los vocales de la corte no llegaban al acto. Cerca a los 40 minutos de espera, uno de los funcionarios del municipio anunció que el acto de posesión fue postergado por una hora. Los reporteros gráficos que tenían otras actividades, debido a la tardanza, decidieron tomar una foto antes del juramento. A las 17 horas tampoco se cumplió con el acto formal, sino cinco minutos después.

Posiblemente la banda de músicos quería ejecutar el Himno Nacional, luego el de La Paz y por último el de El Alto, antes del acto de posesión, sólo así se explicaba por qué llegó con mucha anterioridad. Finalmente, no se interpretó ningún himno.

De inmediato los vocales ingresaron al salón de honor, sonó una campanilla y empezó el acto, se dio lectura a la resolución de aceptación del pedido de posesión, después los 13 concejales se aproximaron a la testera y allí juraron y fueron posesionados.

Poco después, el Presidente de la Corte Superior de Distrito de La Paz, Max Reyes, recordó algunas recomendaciones que también las hizo el jueves a los concejales paceños. Ahí terminó toda la ceremonia, fue rápida y duró sólo 10 minutos.

PRIMERA TAREA

Reyes, en breve discurso dirigido a los concejales alteños, además de exhortarles a trabajar por la tercera ciudad más poblada y pobre del país, les encomendó buscar un lote de terreno para construir un Palacio de Justicia en El Alto.

Recordó que si aquello se materializaba, se estaba haciendo realidad el sueño del Presidente de la Corte Suprema de Justicia, Edgar Oblitas Fernández, quién visitó ese distrito en julio de 1993, para posesionar los juzgados alteños.

También dijo que urge la construcción del Palacio de Justicia en una ciudad conflictiva y sobre todo por el crecimiento demográfico y los consecuentes problemas de orden jurídico. Recordó que Oblitas Fernández se ha preocupado de todas las judicaturas del país y por esta razón también desea que en en El Alto se construya un Palacio de Justicia.

"Como paceños y como Corte de Distrito queremos hacer realidad el pensamiento de Oblitas. Que El Alto cuente con el Palacio de Justicia, para el futuro de 2 ó 3 millones de habitantes", agregó.

"La Corte Suprema quiere comprar un terreno en ese distrito. No quiere en calidad de obsequio o expropiación, pero si esta última se les presentara estará bien. Quiere adquirir un lote para construir un verdadero palacio para El Alto. Nosotros, como corte, queremos ayudar y hacer realidad el palacio".

VIDA DE SACRIFICIO

Por otro lado, recordó que al posesionar a los concejales de la ciudad de La Paz, el jueves pasado "fui claro y explícito en mi condición de representante de esta respetable Corte de Distrito. Manifesté que La Paz, ahora El Alto, y todas las instituciones y ciudades para elevarse y ascender, necesitan de la unidad, vínculo, cooperación, de concurso mutuo, de conjugación de los mismos criterios y del mismo idioma, para llevar adelante el progreso de una entidad y de un pueblo".

"Con plenísima seguridad les digo que cuando hay rensilla, discrepancia y roses en cualquier entidad, en este caso en el Concejo Municipal de El Alto, es imposible que haya progreso, imposible que se trabaje positivamente. El alto necesidad unidad, trabajo, sacrificio, necesita conjugar el mismo idioma para llevar adelante la ciudad", manifestó Reyes.

Explicó que basado en la "voluntad de todo los concejales, eso lo saben, lo han dicho y está en la conciencia de ustedes, estamos ingresando a la vida de sacrificio y esa vida es trabajar por una ciudad nueva y que está naciendo para el futuro".

LUNES PRIMERA SESION

Los 13 concejales alteños instalarán el lunes su primera sesión ordinaria, para conformar su directiva y elegir al nuevo alcalde. Ya están designados los nombres del nuevo cuerpo deliberante y el del alcalde alteño, Flavio Clavijo, para las próximas dos gestiones.

El Concejo estará presidido por Oscar Machicado (MIR), seguido como vicepresidente por Luis Pérez y concejal secretario, Teófilo Huayta. Los últimos dos concejales militantes de Conciencia de Patria.

Concejales durante la larga espera.

La Paz-El Alto

PRESENCIA

La Paz, Bolivia, sábado 8 d

Nuevos gobernantes alistan fi[...] para administrar comuna pac[...]

No habrán relocalizaciones inmediatas, pero se estudiará el número del personal existente.- Ya se tienen nombres de oficiales mayores.- El lunes jurará la alcaldesa en la Corte Distrital.- También el Concejo instalará sesiones y elegirá a presidentes de comisiones, la coalición quiere las más importantes.- Meruvia dijo que la oposición trabajará con responsabilidad.-

Daniel Quevedo, reelegido recientemente en el cargo de secretario del Concejo paceño y militante del principal partido que gobernará el municipio, anunció ayer que en trabajo conjunto con sus aliados del MIR y ADN, afinan detalles para conformar el nuevo gabinete así como algunos cambios, tanto técnicos como administrativos, en la comuna paceña.

"Tenemos la intención de hacer una administración distinta, más eficiente y menos burocrática, para ello tendremos que realizar algunos cambios y elegir al personal más capacitado para mejorar las condiciones de servicio a La Paz", dijo Quevedo.

Entre los detalles que se vienen definiendo en constantes reuniones, por ejemplo está la elección de los oficiales mayores que conformarán el primer gabinete de doña Mónica Medina, lo mismo que las comisiones que administrarán en el Concejo y, desde luego, el programa a ejecutarse.

OFICIALES MAYORES

Aunque Daniel Quevedo fue muy cuidadoso y no quiso anticipar mayores detalles, ayer se supo en otras fuentes allegadas a la nueva administración comunal, que el oficial mayor técnico de la comuna será Oscar Paz, quien trabajó anteriormente en el mismo cargo con Julio Mantilla.

La oficialía mayor administrativa estaría a cargo de René Dolfer, quien también tiene experiencia en el manejo económico ya que anteriormente se desempeñó en dos oportunidades en esas funciones durante las gestiones de don Raúl Salmón de la Barra.

Para la oficialía mayor de cultura se barajan dos nombres, el del conocido director de la Cinemateca Boliviana, Pedro Susz y el de Carlos Cordero. Tres de los mencionados conformarán el primer gabinete de la flamante alcaldesa de la ciudad, Mónica de Palenque.

NO HABRAN RELOCALIZACIONES

Quevedo dijo a la prensa local que los trabajadores de la comuna paceña no deben estar preocupados, por tanto no se tiene pensado realizar una relocalización inmediata, no obstante, anticipó que se realizará un estudio del actual personal para ver la forma de readecuarlo para hacer de la comuna una institución menos burocrática y más efectiva. Los nuevos planes serán ejecutados a partir del día lunes, 10 de enero, fecha en la que, la flamante alcaldesa prestará juramento ante la Corte Superior de Distrito.

SESIONES DEL CONCEJO

Por otro lado, el presidente del Concejo Municipal, Luis Alberto Valle, anunció que la primera sesión ordinaria del cuerpo legislativo, después de la elección de la directiva y de la alcaldesa, se realizará el próximo lunes y de acuerdo con las normas y el reglamento interno se procederá a la elección de los presidentes de las 10 comisiones que tiene el cuerpo deliberante.

Tampoco Chito Valle anticipó conceptos, pero se supo que la coalición gobernante en el municipio paceño, CONDEPA-MIR-ADN, hará nuevamente uso de la mayoría que tiene y ocupará las co[...] importantes, tales co[...] cios Públicos, Jurídica[...] y Técnica.

En cambio, fue el [...] nando Cajías quien a[...] interesa mucho hacer[...] comisión de Cultura[...] seguramente será po[...] del próximo lunes.

Para la denominada[...] el bloque conformado[...] MPP, quedará con la[...] de Planificación, Admi[...] lud, Educación y de la [...] ventud.

LA "OPOSICION" TRABAJARA CON RESPONSAB[...]

Guido Meruvia, c[...] del MNR, dijo ayer qu[...] en el Concejo será co[...] sada en un trabajo c[...] responsabilidad que, [...] colores políticos, vay[...] de los paceños.

No quiso anticipar [...] bre la gestión de Món[...] sobre el futuro que l[...] alianza CONDEPA-MI[...] "prefiero esperar".

Desmintió que la [...] Movimiento Popular [...] Julio Mantilla, llegó [...] rechazó las versiones [...] sobre la ausencia del [...] didato de su partido [...] donde se eligió nueva [...] fue por cobardía, más [...] acto patriótico porque [...] tamientos entre pace[...]

Agregó que las le[...] democrático permitier[...] de Mónica como alcal[...] dijo-, es una pena que [...] las elecciones no est[...] día".

Por otro lado, refiri[...] adjetivaciones del jefe [...] Conciencia de Patria, [...] que, lanzadas contra [...] dente de la República [...] "traidor y Llunk'u", dijo [...] presidente es una de [...] más respetadas del país [...] esos calificativos. El pe[...] vimos es de concertació[...] creo que el jefe de CO[...] cambiar su actitud", co[...]

En un mismo acto, pero en forma separada, jurarón el jueves pasado. Dos de ellos experimentados, el tercero debutante, es la nueva directiva del Concejo Paceño.

Nuevo presbítero: Mañana ordenación sacerdotal en Viacha

El diácono Ernesto Daza Encinas (27) será ordenado mañana domingo en la ciudad de Viacha, como nuevo sacerdote por el arzobispo de la Arquidiócesis de La Paz, monseñor Luis Sáinz Hinojosa, en el templo de la Parroquia San Agustín. El acto religioso se efectuará a las 15:00.

El nuevo presbítero nació en Pulacayo, provincia Quijarro del departamento de Potosí. Sus primeros estudios los realizó en Catavi y culminó la secundaria en el Colegio San Simón de Ayacucho de La Paz, donde obtuvo el título de Bachiller.

Después de participar por varios años como catequista en distintas parroquias, ingresó al Seminario San Cristóbal de la ciudad de Sucre en 1985, donde realizó los primeros estudios de Filosofía y Teología además de la práctica pastoral.

Al año siguiente, continuó sus estudios de Filosofía en el Seminario Mayor San Jerónimo de La Paz. Dos años después inició sus estudios de Teología, que se prolongaron hasta 1991, cuando fue ordenado como diácono.

Daza Encinas es parte de un grupo de sacerdotes jóvenes de la Arquidiócesis paceña, quienes actualmente trabajan en distintas provincias del departamento y en la ciudad de El Alto.

Según el nuevo presbítero es importante que más jóvenes se inclinen por la vocación del sacerdocio, ya que es una buena opción en favor del pueblo, para evangelizar y prestar un servicio integral.

Daza en los últimos cuatro años, es decir en su diaconado, ha dedicado su labor pastoral en la formación de Comunidades Eclesiales de Base (CEBs) y en grupos juveniles, estos últimos para la preparación de los diferentes sacramentos.

En 1992 ha desarrollado su labor catequética en la población de Huarina. En los últimos tres años ha fijado su residencia en Viacha y desde allí desarrolla su labor en parroquias como Señor de la Exaltación de Vino Tinto (La Paz) y en peregrinaciones de Semana Santa, desde El Alto hasta Obrajes de la zona sur de la siudad sede de gobierno.

También se ha desempeñado como educador en el Instituto Félix Méndez Arcos, en el Colegio Sagrados Corazones y en otras entidades.

La comunidad parroquial de Viacha ha preparado un acto especial para la celebración litúrgica y un ágape, para después de la ordenación.

En aplicación de nuevo organigrama

Definitivo: 90 jefaturas serán cambiadas en municipio alteño

A través de concurso de méritos serán asignados nuevos cargos ediles.- Clavijo pidió participación de la prensa para designación de cargos delicados.

Noventa jefaturas de la alcaldía alteña serán cambiadas a partir del próximo martes, pero en forma progresiva y cuando el nuevo ejecutivo municipal declare todos los cargos jerárquicos en vacancia o acefalía.

La versión fue confirmada ayer por el reelecto alcalde Flavio Clavijo, quien asumirá el lunes10 la administración del municipio.

En un amplio informe a los periodistas, dijo que con ayuda de técnicos de la Alcaldía de La Paz pondrá justamente en práctica un moderno organigrama de funciones en la comuna alteña.

"No se trata de reducir jefaturas, sino de indicar la función exacta de cada dirección, esto permitirá al municipio dar agilidad en todo los trámites y en la atención a distintas demandas que exige el pueblo", agregó.

Reiteró que en forma paralela a la reestructuración de los cargos de dirección también se ha planificado ya en forma definitiva contar con solo 1.200 empleados, entre obreros, técnicos y personal de apoyo. También insistió en que ninguno de los oficiales mayores: Administrativo, Técnico y Cultural será ratificado, todos pasarán por la reestructuración.

SUPER OFICINA DE COORDINACION

Como uno de los super ministerios del actual gobierno del MNR, Clavijo también anunció la creación de una super "oficina de planificación y coordinación", que tendrá como principal tarea coordinar todos los proyectos y la ejecución de obras durante la presente gestión, de acuerdo con las prioridades y el Plan Operativo.

En este sentido -dijo-, esta super oficina agrupará y coordinará a la dirección de Auditoría Interna, Departamento de Recursos Humanos, Relaciones Públicas, Departamento de Compras, Departamento de Bienes Municipales, Departamento de Tributación y Recaudación, Oficina de Juicios Coactivos y División de Cobranzas y Deuda Externa.

CONCURSO DE MERITOS

Clavijo anunció para el martes 11 la convocatoria a concurso de méritos. Con esta acción -dijo-, se pretende institucionalizar las 90 jefaturas con el fin de dar funcionalidad al municipio.

El cambio de todos los cargos jerárquicos será progresivo durante 20 días, a partir del concurso hasta tener gente nueva y profesional en cada una de las jefaturas, remarcó.

Clavijo advirtió que para la verificación de los aspirantes -curriculum vitae- se conformará una comisión especial que estará integrada por algunos periodistas que cubren información en ese distrito y por el nuevo ejecutivo municipal. La participación de la prensa dará seriedad a la designación de nuevas jefaturas, agregó.

El nuevo Concejo Municipal tendrá su cuota parte con la aprobación o rechazo de algunos cargos, añadió al indicar que algunas direcciones podrían efectuarse a través de la invitación directa.

Para no contravenir la Ley Orgánica de Municipalidades, la Central Obrera Regional y la Federación de Juntas Vecinales de El Alto no participarán en la verificación de los curriculum vitae.

La reciente declaración de Clavijo varió con relación a otra que hizo el miércoles pasado, cuando señaló que la designación de los cargos jerárquicos estaba siendo estudiado por la alta cúpula de Conciencia de Patria; nombres de profesionales reconocidos, que no son precisamente "condepistas", sino afines y de gente independiente políticamente, pero con gran deseo de trabajar por ese distrito.

Laquis se fue con la pena de no haber comprado un nuevo matadero para La Paz

El ex alcalde paceño, José Laquis lamentó ayer no haber compatibilizado criterios con los miembros del ex Concejo respecto a temas de interés para la ciudad de La Paz en el corto período que estuvo al frente del municipio paceño, motivo por el cual no pudo concretar la compra de luminarias y la modernización del matadero municipal.

"No he tenido la suerte de contar con el criterio del Concejo en torno a temas que merecían solución inmediata", dijo a tiempo de referirse a la compra de luminarias, por la que la alcaldía no erogaría ni un sólo centavo, ya que las luminarias debían ser compradas por la COBEE. "La agencia Crawn, un Banco y COBEE debían determinar la compra de luminarias, lastimosamente el Concejo congeló esa posibilidad y no le dio curso", informó.

Igualmente, expresó su preocupación por no haber alcanzado el objetivo de lograr la modernización del matadero municipal, tarea considerada por Laquis como una necesidad para la ciudad de La Paz. "Haciendo comparaciones -explicó-, un matadero moderno vale $US 1.800.000 y nosotros teníamos que comprarlo en aproximadamente $US 600.000, nuevo y con obras civiles iniciadas, lamentablemente el Concejo no autorizó aquello".

Laquis considera que ambas obras hubieran sido una gran ayuda y beneficio para el pueblo. "Sigo sosteniendo que al margen de una ciudad a oscuras, el matadero es un foco de infección, lamentablemente no pudimos hacerlo, respeto el criterio del Concejo y ojalá que el nuevo determine que estas dos situaciones sean solucionadas en beneficio de la ciudad de La Paz", remarcó.

Consultado sobre el préstamo gestionado por el gobierno local, la autoridad edilicia dijo que el trámite respectivo está estancado en el Senado Nacional que debía dar su consentimiento para que se prosiga la gestión ante una entidad bancaria; lamentó que la Cámara alta del Parlamento Nacional no hubiera atendido a la ciudad de La Paz como lo hizo con otras ciudades del país, sin embargo, señaló que "se está dejando los trámites avanzados con la esperanza de que el nuevo alcalde tenga el dinero suficiente para arrancar su gestión", concluyó.

Breves de La Paz

PUENTE DE LAS AMERICAS ABIERTO HASTA MAÑANA

Pese a que las autoridades comunales anunciaron en principio que el Puente de las Américas sería cerrado el viernes 7 de diciembre, no ocurrió así y, ayer rectificaron la información señalando que el nuevo viaducto continuará abierto hasta mañana domigno. La información agrega que a partir del lunes y por espacio de 20 días, se realizarán los últimos trabajos recomendados por la firma francesa Jean Müller International, se inyectará la resina a los anclajes de los tirantes así como cemento en las vainas de polietileno.

MAQUINARIA PESADA LISTA PARA EMERGENCIAS

Servicios Mecanizados de la alcaldía paceña rehabilitó varias unidades de equipo pesado para enfrentar la época de emergencias por las lluvias. Se informó que la nueva administración encabezada por la alcaldesa Mónica de Palenque podrá atender las emergencias en la ciudad. El director de esta unidad, Daniel Riveros, informó que tres tractores trabajan en la zona sur en la limpieza de ríos, asimismo, otros cuatro están en plena etapa de rehabilitación. Por otro lado, dijo que las condiciones de trabajo de los obreros fueron mejoradas; se construyó un tinglado de 130 m2, se compró bancos, 2 equipos de soladadura reparados, 2 equipos de taladros eléctricos, 3 máquinas de tornería habilitadas, nuevos baños y oficinas.

UN MUERTO Y 22 HERIDOS EN VUELCO DE OMNIBUS

En la carretera Santiago de Huata-Achacachi, muy cerca de la localidad de Chahuira, a horas 10:00 de la mañana del miércoles 5 de enero, el chofer Cleto Mendoza volcó su omnibus placa Nº LEC-755. En el trágico hecho, falleció Laureano Macías Hualipa, de 51 años de edad y resultaron heridos los siguientes pasajeros: Macario Con[...] Calcina, Gertrudis Co[...] Lipi Ticona, Yola Ram[...] Laura, Alejandro Góm[...] cha Callisaya, Reina A[...] guel Durán, Pastor N. [...] cho, Carmen Callisaya[...]

[...] DE COSTADO DE M[...]

El jueves 6 de ener[...] aproximadamente a las [...] mañana, el conductor V[...] Quispe no pudo contral[...] bus placa Nº LBD-967 [...] costado. El hecho ocurri[...] nida Vásquez en el des[...] autopista La Paz-El Alto. L[...] nominal de los heridos es[...] te: Natividad Poma (55[...] Ricalde (49), Mario Mosco[...] lia Quispe (43), Gerardo [...] lás Quispe (40), Faustino [...] e Higinio Quispe (30).

CHOQUE MULTIPLE EN ZONA CENTRAL

El hecho ocurrió en la [...] República esquina Man[...] ayer a las 17:30 horas, [...] conductor del bus placa [...] 292, chocó contra el mur[...] ficio de ENFE, de inmed[...] al vehículo Nº LUS-379, [...] do por Monje Cahuana, [...] dió el control de su mo[...] chocó a otro de placa [...] conducido por Virgilio [...] También quedaron afec[...] vehículos de las siguien[...] LUX-453, conducido po[...] mo Moya y el automóvil [...] conducido por René Hu[...] secuencia del hecho re[...] heridos Angel Aruquipa [...] rio Mamani (23), Shirley [...] (19), Blanca Márquez (3[...] mo Moya más dos pers[...] fueron trasladadas a un [...] médico de la zona.

Armarios y closets, necesidad y moda

La falta de closets o armarios en el hogar ha dejado de ser un problema desde que el mercado ofrece la posibilidad de hacerlos a medida o adquirir módulos. Empotrables, fijos o modulares, a la hora de iluminarlos debe elegirse tubos fluorescentes de luz fría y de bajo consumo porque llevan una protección de aislamiento del calor.

No importa que una casa sea grande o pequeña. Lo que siempre necesitará son armarios, unos muebles precisos en todas las habitaciones del hogar, desde la cocina, al cuarto de baño y, desde luego, al dormitorio.

De su necesidad da buena prueba el que con el paso del tiempo resultan insuficientes, y dan paso a otro problema: las cosas no caben y es necesario elegir entre unas y otras.

En todo caso, los diseñadores de interiores han dado una respuesta a la demanda del mercado de los últimos años y han creado numerosas clases de muebles destinados a servir de armarios, así como nuevos accesorios para ellos.

Cuando un departamento cuenta con armarios empotrados, el problema es menor. Sólo se precisa hacer buen uso del espacio disponible y completarlo con accesorios que suplan las eventuales carencias de capacidad.

En otro caso pueden instalarse armarios fijos o semifijos, que pueden hacerse de pared a pared y del suelo al techo. Las puertas pueden ser corredizas, aunque también de abertura normal o plegables, simulando paneles de madera, como si fueran simples revestimientos, y acabados con una moldura del mismo material.

Para los departamentos de pequeñas dimensiones, los armarios más recomendables, útiles y funcionales son los de tipo modular, que pueden adaptarse a cualquier estancia como un mueble más y que pueden cambiarse de lugar sin gran esfuerzo.

ACCESORIOS UTILES Y FUNCIONALES

Existen armarios para todos los gustos y necesidades. Los hay clásicos, con diferentes medidas y distribución de elementos, creados para adaptarse a cualquier espacio y a las necesidades de cada familia.

La distribución depende del uso a que vaya destinado: bien sea para guardar ropa, comida, trastos o elementos fuera de temporada. Por ejemplo, si van destinados al dormitorio, será imprescindible que cuenten con perchero largo y corto, estantes y cajones.

En los armarios destinados a guardar ropa, la barra debe colocarse a una altura de 1,60 o 1,80 metros del suelo. La barra no debe situarse muy cerca del techo del armario o del estante superior, puesto que dificultaría la entrada y salida de perchas. En cuanto al perchero corto, debe dejarse por lo menos un metro entre la barra y los cajones situados debajo.

El mercado ofrece accesorios para aprovechar mejor el "menguante" espacio de los armarios; como cestas metálicas o de plástico y cajones de madera en forma de módulo de 3 ó más piezas.

A tales elementos se suman bandejas deslizantes, cajones con el frente de madera o cristal, compartimentos especiales para corbatas, pañuelos, guantes, sombreros...

Hay también novedades técnicas como las perchas hidráulicas, diseñadas para armarios altos -típicos de casas antiguas de elevados techos- de difícil acceso. Son perchas basculantes que se desplazan hacia afuera a través de una barra o agarradero. Resultan perfectas para colgar ropa en los altillos.

LA IMPORTANCIA DE LA ILUMINACION

Los armarios bien iluminados por dentro facilitan la tarea a la hora de buscar lo que se necesita.

Es recomendable instalar fuentes de luz fría que, además de evitar el exceso de calor, también ahorran energía. Llevan una protección de aislamiento térmico y proporcionan una luz muy natural. Para evitar que queden encendidas por descuido, es aconsejable instalar un dispositivo que las desactive al cerrar las puertas.

MINERVA DONALD/EFE-REPORTAJES

SERVICIO GASTROENTEROLOGICO
RAYOS X
DIAGNOSTICO POR IMAGEN

RADIOLOGIA DIAGNOSTICA • RADIOLOGIA INTERVENCIONISTA
MAMOGRAFIA • ECOGRAFIA • ENDOSCOPIA
Av. San Martin S-0170 Telf. 25984 Casilla 413 Cochabamba Bphys

ANUNCIA LA PRONTA INAUGURACIÓN DE SU CENTRO DE DENSITOMETRIA OSEA PARA EL ANÁLISIS DE PRECISIÓN EN OSTEOPOROSIS

HOGAR

PRESENCIA
Sábado 8 de enero de 1994 La Paz, Bolivia
Año 3 Nº 86

UNA VIOLENTA CITA ENTRE JÚPITER Y UN COMETA

LUPE ANDRADE Y SU LIBRO "LA TÍA EDUVIGES Y OTRAS HISTORIAS"

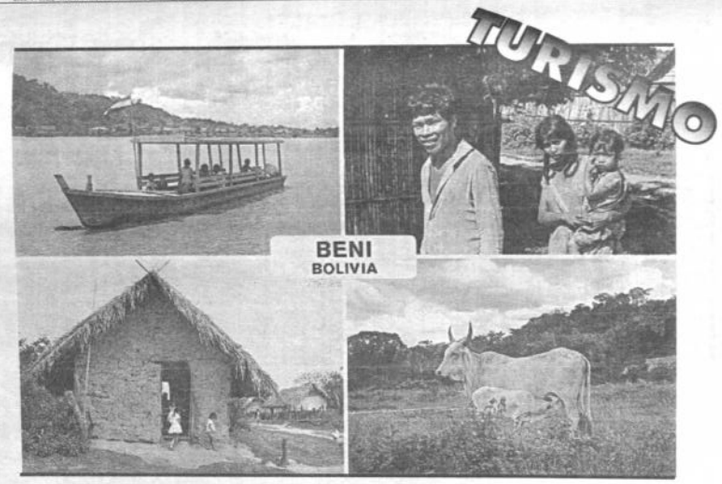

El atractivo pueblo de Rurrenabaque

Los recursos turísticos del Oriente Boliviano son incalculables, presentan atractivos de tipo natural y cultural, además de la producción de diferentes productos que sustentan la economía beniana, son elementos fundamentales para la promoción del turismo a estas regiones.

POR EDGAR TORO LANZA

La población de Rurrenabaque es la segunda sección de la provinica José Ballivián del departamento del Beni

Es una hermosa tierra tropical, apacible y acogedora, donde el canto de las aves y la brisa fresca de la mañana juguetean en este encantador paraje.

La gente es sencilla, amable y extrovertida, sumamente amistosa con los visitantes nacionales y extranjeros que llegan a su tierra.

ATRACTIVOS

Rurrenabaque es un puerto situado sobre la margen derecha del río Beni.

La plaza principal es, tal vez, la más hermosa de toda la zona. Allí está el templo de la Candelaria, muy atractivo por su concepción arquitectónica.

El canotaje es el deporte favorito. La navegación por el río Beni y otros que cruzan la espesa selva, es una aventura inolvidable, pues en todo el trayecto se observa un paisaje natural de exuberante vegetación, propia de estas regiones.

Las aguas del río Beni conservan una gran variedad de peces como el dorado, pacú, surubí, todos muy apetecibles; por lo tanto, la pesca es también una práctica muy frecuente, además de un medio de subsistencia para los nativos del "Rurre", como le llaman los lugareños; inclusive se logra la pesca de especies que sobrepasan los 450 libras.

En las praderas y bosques se cobijan hermosas mariposas multicolores, aves de exóticos cantos y plantas de toda clase. Aquí nada está quieto, la vida bulle y se agita por obra de la madre naturaleza. Las caminatas constituyen una actividad deleitante.

La producción de maíz, arroz, yuca, plátano, tabaco, cítricos, caña de azúcar, demuestra la potencialidad del sitio; la explotación racional de estos recursos otorgaría a Rurrenabaque apreciables ingresos económicos para un mejor desarrollo y subsistencia de la población.

Los bosques dan finas maderas: caoba, nogal, laurel que, junto a la agricultura y ganadería, suma la riqueza del lugar.

Por otra parte, los platos criollos más requeridos son el majao, locro, masaco, también el picante mixto y como bebidas, los jugos de coco, mango, maní, caña de azúcar que sí satisfacen los paladares exigentes.

Aprovechando el viaje a Rurrenabaque, vale la pena visitar el Puerto de San Buenaventura ubicado al frente, separado simplemente por el río Beni; es otra simpática población de similares condiciones topográficas y atractivos turísticos.

Con todas estas pautas, aconsejamos que vayan a descubrir los maravillosos encantos que brinda Rurrenabaque y le aseguramos que pasará un gratísimo fin de semana.

TRANSPORTE Y SERVICIOS

Para trasladarse al lugar existe servicios de transporte público, concretamente la Flota Yungueña, que parte de Villa Fátima (Av. América) todos los días a la una de la tarde.

La duración del viaje es de aproximadamente 12 horas. El pasaje cuesta alrededor de Bs. 44.-. El acceso también es posible por vía aérea, aunque solamente una vez por semana; el costo del boleto es de Bs. 156.- El TAM vuela los días sábado a horas 10:00.

HOGARGRAMA

Por Arquidea

Nº39

NOMBRE _____
DIRECCION _____
C.I. _____
CIUDAD _____

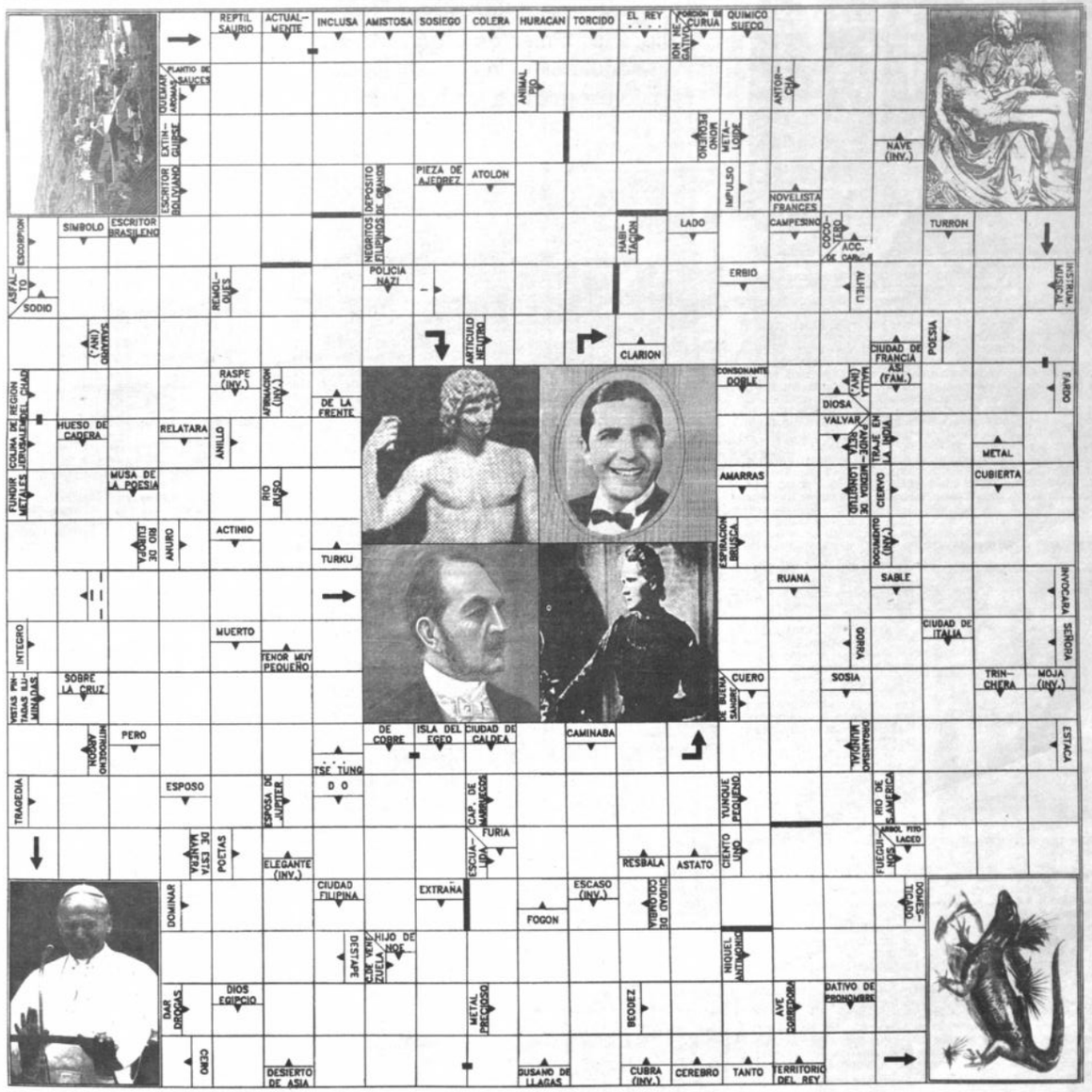

Resuelva correctamente el HOGARGRAMA y gane semanalmente: **Bs. 100**

Deposite sus soluciones en el buzón de HOGARGRAMA en PRESENCIA (Av. Mariscal Santa Cruz, Edificio Esperanza), hasta las 18 Hrs. del día jueves. En el interior en nuestras respectivas agencias hasta el día martes.

La solución correcta y el nombre del ganador se publicará a los quince días de su publicación a pedido de nuestros lectores del interior del país.

Pollo, plátanos y gnocchis

Siempre es útil saber alguna otra receta para preparar el pollo. Además le ofrecemos una variedad de plátanos y las instrucciones para hacer gnocchis.

POLLO AL CHILINDRON

Ingredientes:
1 pollo -aceite- 1 tomate - 1 cebolla - 2 pimientos - jamón.

Preparación:

Limpiar bien el pollo y cortarlo en presas, luego dorarlo en aceite, agregar la cebolla picadita, unos trocitos de jamón, los pimientos cortados en tiritas, y el tomate sin piel ni semillas hasta cubrir el pollo. Se deja cocer lentamente con la menor cantidad posible de agua. Acompañar con arroz.

PLATANOS A LA HAWAIANA

Ingredientes:
4 plátanos grandes - jugo de 1/2 naranja - 1 cda. de azucar - 1/2 cdta. de canela en polvo - mantequilla - 16 marshmallows

Preparación:
Pelar los plátanos y cortarlos por la mitad a lo largo. Distribuirlos en un molde engrasado, rociarlos con el jugo de naranja y espolvorear con el azúcar y la canela. Poner encima pedacitos de mantequilla y llevar al horno de 350° por 40 minutos. Cubrir los plátanos con los marshmallows y poner en el horno por 15 minutos o hasta que estén bien dorados.

GNOCCHI A LA ROMANA

Ingredientes:
1 litro de leche - 3 cdas. de margarina - 1 taza de sémola- 4 yemas- queso parmesano rallado - sal- pimienta- margarina derretida por encima.

Preparación:
Hervir la leche con la margarina e incorporar la sémola en forma de lluvia, mezclando constantemente con una cuchara de madera, dejar cocinar unos 15 minutos, retirar y añadir las yemas, hilo a hilo, y salpimentar. Verter encima de una lata de hornear mojada y alisar dejándola de 1 cm. de espesor, dejar enfriar. Luego cortar la masa con un cortador de 4 cms. de diámetro, acomodándolas en una fuente engrasada, espolvorear con queso y verter encima margarina derretida.

SOLUCIÓN DEL HOGARGRAMA N° 37

GANADOR DE LA SEMANA - HOGARGRAMA Nº 37
Es el señor ALCIDES HERRERA JIMENEZ CON C.I. 1588323 S.C. domiciliado en el Barrio Petrolero Sud s/n de la ciudad de Santa Cruz. El mencionado señor debe apersonarse a nuestra Agencia regional en esa ciudad para recoger su premio de Bs. 100.oo

Natura Vigor Linea Completa de Productos Farmaceúticos Naturales Sin Contraindicaciones Industria Norteamericana

NATURA VIGOR
Artri-tys
¿ Sabía Ud. que la artritis puede padecerse debido a la deficiencia de minerales en nuestra alimentación diaria?.
Artri-tys
Fórmula aliviadora de NATURA VIGOR
Puede ayudarlo
Ingredientes:
Carbonato de calcio Algas Marinas Vitamina B12
Reg. Nts. Salud Bolivia N-01252/92
Pedidos por Mayor
SALENAC Tel: 420819
Santa Cruz
Tel: 356028
La Paz
UNIPHARMA

JALEA REAL
La Jalea Real es un Poderoso Complemento Alimenticio, Rico en Vitaminas B1, B2, B6, Biotina, Acido Pantotenico, Acido Fólico Vit. C, D, E, Niacinamida y más de 15 minerales.
Excelente suplemento para atletas y deportistas
Mejora el rendimiento mental y fisico
Recomendado en los estados de embarazo y lactancia.
Es un Producto NATURA VIGOR
Industria Norteamerica
PRUEBELAS YA
ROYAL JELLY
Reg. Nts. salud Bolivia N-01254/92

NATURA VIGOR
fibra Dietetica
Disminuye su apetito en forma natural.
Es la dieta natural a base de fibra de frutas y cereales.
Regulariza el funcionamiento del intestino
Es un Producto NATURA VIGOR
Industria Norteamericana
LA FORMA NATURAL DE BAJAR DE PESO
Tome 2 a 3 Tbts 1/2 hora antes de las comidas, con un vaso grande de agua
FIBRA - DIETINA
En tratamientos para adelgazar, tomar 5 Tbts unos 20 minutos antes de cada comida con un vaso grande de agua
Reg. Nts. salud Bolivia N-01244/92

Super Cerebrón
Complemento alimenticio básico y necesario para el buen funcionamiento del cerebro. Mejora la actividad y viveza mental. Ayuda a mejorar la memoria.
Una de las causas de la fatiga mental, puede ser la falta de los nutrientes necesarios en nuestra alimentación diaria para estimular el funcionamiento del cerebro.
Super Cerebrón de
NATURA VIGOR
Contiene acido Glutámico, nutriente que sirve como combustible para el cerebro, similar a la glucosa con respecto a la sangre, de esta manera estimula a la persona que sufre de fatiga mental.
Contraindicaciones: Ulceras, Gastritis
Dosis: 1 Tbt 3 veces al día
Reg. Nts. salud Bolivia N-01251/92

VENTA EN FARMACIAS DISTRIBUIDORES: 47148 - 49822 COCHABAMBA TELF. 22874 TRINIDAD TELF. 20411 MONTERO

Lupe Andrade Salmón

POR MARIE FRANCE PERRÍN DE PERÓ

Un libro sobre mujeres

"La tía Eduviges y otras historias" es la recopilación de anécdotas de familias paceñas de antaño en la que los nombres han sido cambiados y las situaciones combinadas creando así un libro de ficción. El resultado: "un mosaico imaginativo de dramas y alegrías". Como lo dice el prólogo.

Lupe Andrade Salmón, conocida periodista, ex directora de los periódicos Ultima Hora y Chuquiago Marka y actualmente directora de la fundación SEAMOS, acaba de publicar un libro de cuentos llamado "La tía Eduviges y otras historias".

Se trata de una recopilación de anécdotas verídicas de familias paceñas de antaño que han sido combinadas unas con otras para crear cuentos de ficción. Los nombres han sido cambiados y los sucesos o incidentes reales, mezclados. El resultado: **"un mosaico imaginativo de dramas y alegrías"**. Como lo dice el prólogo.

EL LIBRO

"Es un libro de historias de mujeres, de lo difícil que antes la pasaban las mujeres", nos manifestó la autora' refiriéndose por ejemplo a aquella mujer, que haciéndose cargo del cuidado de su hermana moribunda y de sus sobrinos, era abusada sexualmente por su cuñado. O también a aquella otra historia que cuenta cómo una joven de sociedad fue embarazada por su novio poco antes de que éste muriera y cómo, con el respaldo de algunas de sus hermanos, trajo al mundo a su bebé y lo crió sin que su madre autoritaria se enterara. O la historia de aquella joven que se casó enamoradísima y que con el transcurso de los años fue desilusionándose de su adorado esposo hasta el punto de realizar los planes más detallados para asesinarlo. Nunca pudo lograr su cometido pues él se murió de un ataque cardíaco dejándola libre pero sin satisfacción alguna.

El primer cuento comienza de la siguiente manera: **"No, el amor no es solamente locura de los jóvenes, es algo como un virus que le pasa a cualquier persona y a cualquier edad. Tú, como todos los jóvenes, tienes tendencia a creer que los viejos fueron siempre viejos, pero debes recordar que las pieles arrugadas fueron lozanas y que los corazones cansados latieron en su momento tan violentamente como late el tuyo"**. Con este párrafo Lupe Andrade comienza el relato de la anciana beata y pechoña que en su juventud ocasionó el escándalo más grande habiendo tenido amores con el esposo de la amiga a quien ayudaba en los quehaceres domésticos. En resumen, se trata de un libro de historias de mujeres en situaciones trágicas escritas de una forma divertida y con humor.

SER MUJER

"Creo que ser mujer sigue siendo difícil. Antes las mujeres eran sometidas al marido, ahora son sometidas a la vida", nos dijo la autora, comentando sobre mujeres casadas que trabajan y que cuando vuelven a casa se ocupan de todo lo relacionado con el hogar. **"Fuera de los hijos, las mujeres también cuidan de los hombres"**, añadió. Los hombres que llegan del trabajo a sus casas son atendidos por las esposas que también acaban de llegar.

Lupe Andrade opina que las mujeres trabajan siempre más que los hombres, que son más rendidoras y efectivas y que realizan todo a la vez con mucha naturalidad.

¿FEMINISTAS?

A la pregunta sobre si se considera a sí misma feminista, ella respondió: **"Soy feminista pero no del estilo militante. Tengo oposición a ultranza a todos los movimientos y gestos femeninos. Me opongo a que exista, por ejemplo, el día de la mujer y a que haya una legislación para la mujer. Todo eso es para mí como si estuviéramos hablando de una subespecie. ¡Es espantoso!, se hacen más grandes las diferencias. Es como si admitiéramos que no estamos a la par de ellos"**.

Lupe Andrade considera que vendrá una revolución muy grande en el plano profesional de la mujer. Son cada vez más las mujeres que ocupan cargos gerenciales y técnicos, tradicionalmente para hombres. En el plan de las artes plásticas en Bolivia, ella considera que son las mujeres las que han sobresalido internacionalmente y nombra a María Luisa Pacheco, Marina Núñez del Prado y a Graciela Rodo Boulanger.

¿VOCACION TARDIA?

Preguntándole a Lupe ¿por qué empezó relativamente tarde en el campo del periodismo?, respondió que ella siempre había trabajado pero que las cosas

que se hacen de casada son siempre de "bajo perfil". Manifestó que estudió literatura en Washington y que por muchos años fue catedrática en la facultad de Lingüística de la UMSA. Asimismo, fue directora del Centro Boliviano Americano y escribió columnas en la prensa. **"Todo lo que hacía era de bajo perfil. Es difícil tener perfil alto si estás casada. Si no me hubiera divorciado creo que no habría podido mantener el cargo de directora de un periódico en el que uno tiene que estar hasta tarde por las noches y trabajar sábados y domingos"**, comentó.

FUTURO

Lupe Andrade tiene muchos planes para este año. Entre ellos está la realización de un programa de Tv. de tipo comentario pero que las cosas que en él se digan no sean tan trascendentales ni parezcan los sermones que escuchamos a diario. También tiene planeado publicar otro libro de cuentos. **"Mi libro "La tía Eduviges y otras historias" se lo debo a mis hijos, ya que fueron ellos quienes insistieron en que publique mis cuentos"**, concluyó.

EDITOR: Marie France Perrin de Peró
PRODUCCION: Angélica Gutiérrez S.
Miguel Valdez

Osteoporosis: ¿el mal del futuro?

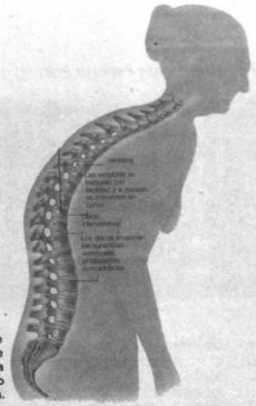

El aplastamiento de las vértebras que origina la típica joroba, es causado por la osteoporosis.

A diferencia del cáncer o el infarto cardíaco, la osteoporosis es de naturaleza silente que le da apariencia de mal benigno. Pero su gravedad está en que no es diagnosticada a tiempo, debido a que los síntomas se presentan sólo cuando sobrevienen las complicaciones. Por lo tanto es recomendable buscar indicios de osteoporosis en toda persona, especialmente en mujeres después de la menopausia, así no presenten molestia alguna.

La osteoporosis o pérdida de la masa ósea hasta hacerla incapaz de proporcionar el soporte adecuado al cuerpo humano, puede ser, si no se toman medidas preventivas, el "mal del futuro".

A diferencia del cáncer o el infarto cardíaco, la osteoporosis es de naturaleza silente que le da apariencia de mal benigno. Se creía que el riesgo de muerte con esta enfermedad era mínimo o nulo, sin embargo, según estadísticas mundiales, se ha comprobado que más mujeres mueren a causa de este mal que por cáncer de mama o uterino. Su gravedad está en que no es diagnosticada a tiempo, debido a que los síntomas se presentan sólo cuando sobrevienen las complicaciones. Por lo tanto es recomendable buscar indicios de osteoporosis en toda persona, especialmente en mujeres después de la menopausia, así no presenten molestia alguna.

La cantidad de masa ósea, tanto en la mujer como en el hombre, alcanza su plenitud alrededor de los 35 años de edad, hasta entonces la posibilidad de desarrollar el mal es mínima. Luego sobreviene la disminución progresiva hasta dejar a la persona en riesgo de fracturas así como al "aplastamiento" de las vértebras que origina la típica joroba y la disminución de talla en los ancianos.

Examen de densitometría ósea.

CAUSAS

La causa más frecuente es la edad. Desde la edad adulta en adelante nuestros huesos se hacen más ligeros. Este cambio está más marcado en las mujeres tras la menopausia, pero tanto en hombres como en mujeres los huesos ligeros son normales en la ancianidad.

SINTOMAS

La enfermedad puede no causar síntomas en absoluto, o alternativamente, producir dolor de espalda y dolor óseo. Los casos avanzados dan deformidades tales como disminución de la estatura y una incurvación de la columna vertebral. Los huesos tienden a fracturarse fácilmente incluso como consecuencia de un accidente pequeño o una tensión trivial.

La fractura más normal asociada con la enfermedad es el colapso de una vértebra de la columna vertebral. Otro lugar común de fractura es la cadera, que es más vulnerable de lo normal en las personas mayores cuyo equilibrio débil y rigidez general las hacen más predispuestas a las caídas.

Las mujeres tras la menopausia están expuestas a la osteoporosis.

Conviene hacer ejercicio para prevenir la enfermedad.

DIAGNOSTICO

El diagnóstico de osteoporosis se confirma mediante rayos X examen llamado densitometría ósea en el que se ve el grado de descalcificación de los huesos. Es un examen en el que la paciente se echa de espaldas y el equipo hace todo el trabajo. La densitometría ósea conlleva una dosis de radiación muy baja equivalente a la décima parte de la dosis recibida en una radiografía de tórax. Este examen no requiere una preparación especial, y la paciente, mientras permanece echada sin moverse por unos minutos no siente ningún dolor.

PREVENCION

Se ha comprobado que es posible prevenir la osteoporosis con detener la descalcificación de los huesos y aumentar la cantidad de mineral óseo. Eso se consigue mediante hormonas ováricas (estrógeno, progesterona) o mediante otras medicaciones así como de ejercicio, sistemáticamente y durante un largo período de tiempo.

Otra de las formas de detener el proceso de deterioro y destrucción ósea es tomar dosis suplementarias de calcio, aunque siempre bajo supervisión médica. A partir de ese momento comienzan a declinar los huesos, porque es más rápido el ritmo de reabsorción que el de constitución. Según los nutricionistas es conveniente ayudarse con suplementos de calcio. La otra parte del calcio necesario debe obtenerse por medio de los alimentos que lo contienen. También es necesario hacer ejercicio porque éstos aceleran la asimilación del calcio.

PRONOSTICO

Todos tendremos en algún grado esta enfermedad según vayamos envejeciendo, y la mayoría de nosotros nunca nos enteraremos. En algunos casos existirá dolor, fracturas o invalidez, pero con un tratamiento cuidadoso y con una investigación mantenida buscando posibles curaciones, el pronóstico de estas personas está mejorando.

Michael Jackson

La maldición de Peter Pan

La línea de su vida pública ha comenzado a caer en picado, difuminándose en un mar de acusaciones, dudas y chismes. Michael Jackson, la estrella más brillante y excéntrica que hoy existe en la música pop, la inagotable fábrica de dinero, el amigo favorito de los más pequeños, el ídolo de millones de personas, acaba de cruzar el umbral del ocaso. Las acusaciones de abusos sexuales sobre un menor y su dependencia a los tranquilizantes están apagando su luz.

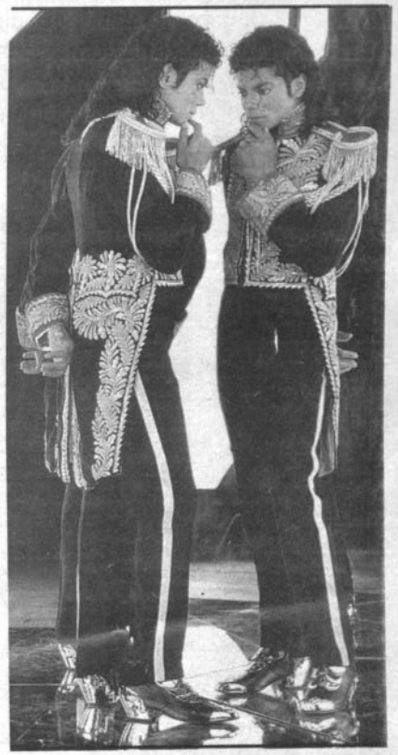

¿Pederasta? ¿Benefactor mundial? ¿Vegetariano estricto? ¿Dopado con anestésicos? ¿Ultra-público? ¿Solitario? ¿Enfermo? ¿Fugitivo? ¿Virgen? ¿Niño juguetón? ¿Adulto perverso? ¿Víctima? ¿Culpable? ¿Peter Pan? ¿Moby Dick?

Lo más terrible e inquitante en Michael Jackson es que todo esto puede ser verdad, y, además, al mismo tiempo. Como si en esta persona, literalmente crecida frente al mundo entero, se proyectaran todas nuestras potencias y contradicciones hasta un punto más allá de la verdad o la mentira, de la misma forma en que todo él ha sido lanzado más allá de lo que suele aplicarse a un simple mortal.

Michael Jackson es uno de los tres grandes artistas de este siglo. Por supuesto, es ultramillonario y, desde luego, excéntrico. Todo va unido. Pero en el último tiempo, las preguntas más urgentes han sido: ¿Dónde está? ¿Dónde se ha escondido? ¿Qué le ha sucedido y qué le va a ocurrir ahora? Se ha desatado el escándalo.

Hace unas semanas, la justicia norteamericana abrió un proceso contra él, poco después de que Jackson suspendiera los últimos tramos de su gira por el mundo aludiendo que tiene un problema con los tranquilizantes, que las acusaciones de pederasta lanzadas contra él le han afectado en lo más profundo y que se ha hecho dependiente de los fármacos.

Hay mucho de malsano en esta historia, con independencia de que el artista haya tenido o dejado de tener una relación con un niño de trece años. Los detalles de la demanda son tan escabrosos que a veces parecen absurdos. En un principio, el niño, uno de los íntimos amigos de Jackson y que le ha acompañado en viajes y giras, no dijo nada. Había sido su padre quien sacó el asunto a la luz.

Se supone que el niño ha declarado haber sido sometido a unas nunca bien definidas prácticas sexuales. En un festival en Montecarlo, Michael tenía sentado sobre sus rodillas a un niño de 5 años. Esta escena dio que hablar. Pero, aún bajo sospechas, Michael Jackson nunca ha ocultado su debilidad hacia los más pequeños.

Un noticia destacable en todo esto es que nadie ha aprovechado el río revuelto para realizar nuevas acusaciones. El juez del Tribunal Superior de Los Angeles prevé el comienzo del juicio para el 31 de marzo de 1994. Jackson, además tiene que comparecer a declarar el próximo 31 de enero.

Resulta evidente que la denuncia y la apertura del proceso han tenido que ser un golpe terrible para el personaje. Según parece, éste había sufrido en los últimos meses dos intervenciones quirúrgicas. Una en el cuero cabelludo, para tratar secuelas de unas quemaduras que sufrió en 1984. La otra fue una intervención dental en México.

A raíz de ellas o en torno a ellas, comenzó a tomar analgésicos que, además, podrían actuar como tranquilizantes. Hay muchas y nuevas drogas de este tipo corriendo por la escena artístico-ejecutiva. Y mucha depresión que curar. En este aspecto Michael Jackson lo tiene difícil. Su batalla perdida es, sin duda, separar el mito del ser humano. "Mi mayor lucha se libra frente al espejo. En un grado elevado, mi identidad como persona está ligada a mi identidad como celebridad".

Los problemas ahora son de orden. ¿Tendrá Michael Jackson la fuerza suficiente para superar la mirada desconfiada de todo el planeta? ¿para seguir cantando y bailando su mensaje de amor a los niños?

Pensando en él se piensa en Elvis, Marilyn, Jame Dean... Personas consumidas por el mismo fuego que las iluminaba. Historias imposibles. Historias tristes, como la de un hombre que busca la sombra de una infancia que nunca tuvo.

Por José Manuel Costa / De la revista Blanco y Negro del ABC.

Tipos de artritis

Artritis degenerativa

Artropatía de curso crónico, que aparece frecuentemente en el sexo femenino y en la época menopáusica.

Artritis gonocócica

Artropatía aguda que aparece como consecuencia de la gonococia, localizándose frecuentemente en la rodilla, el tobillo y la muñeca.

Artritis gotosa

Artropatía frecuente en el sexo masculino, localizada en la articulación metatarsofalíngica del dedo gordo del pie.

Artritis infecciosa

Es la polioartritis del reumatismo cardioarticular agudo o enfermedad reumática.

Artritis psoriásica

Asociación de artritis reumatoidea y psoriasis.

Artritis reumatoidea

Artropatía crónica y progresiva que ataca más frecuentemente al sexo femenino, con la característica de atacar a diversas articulaciones simétricas, tales como las interfalángicas, las metacarpofalángicas y las metatarsofalángicas, son frecuentes las deformidades consecuentes de la atrofia de ciertos grupos musculares y de la contractura de los oponentes, facilitando la aparición de una limitación de los movimientos, es una especie de síndrome crónico caracterizado por una inflamación inespecífica, generalmente simétrica de las articulaciones periféricas, que puede dar lugar a la destrucción progresiva de las estructuras articulares y periarticulares, también pueden presentarse manifestaciones generalizadas.

Comercializadora "MARIEL"

Ropa Alemana

Para damas y caballeros, importación directa desde Alemania a precios económicos y sin competencia.
Perramus, impermeables, abrigos, chamarras, ternos, trajes estilo, pantalones, faldas, etc.

En la Calle Comercio esq. Perez Velasco Nº 810, Primer piso Of. 6

Las últimas tendencias de la moda recogen las ganas de regresar a la naturaleza, la huida de una estética hecha a imagen y semejanza de la gran urbe y la aparición, por tanto de las flores, la gasa, el lino y el algodón. Es la sabia mezcla de ecología y romanticismo. La nueva era del campo.

Imagen muy femenina. Un vestido de seda que mezcla estampados de varios colores. Está abotonado delante y se lleva sobre una combinación de muselina de seda.

Gasa, flores, una pose lánguida: la nostalgia es inevitable. Un vestido de gasa estampada sobre una camiseta en algodón a rayas.

Esta temporada ha cristalizado la imagen romántica que las pasarelas apuntaban. Para un verano romántico, la ayuda de la muselina, gasa y las superposiciones. En esta foto, vestido negro con lunares blancos sobre un vestido estampado de flores abotonado delante.

Flores románticas y nostálgicas

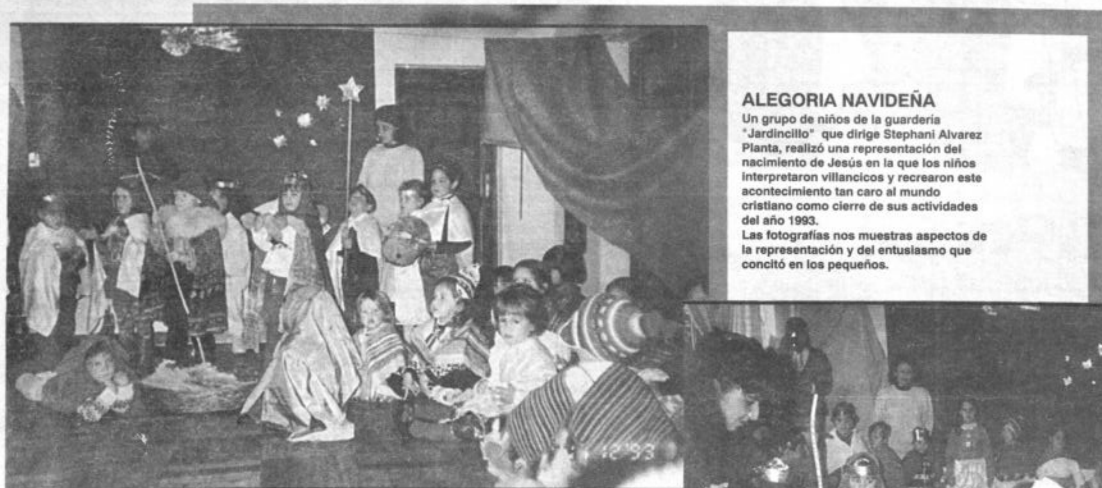

ALEGORIA NAVIDEÑA

Un grupo de niños de la guardería "Jardincillo" que dirige Stephani Alvarez Planta, realizó una representación del nacimiento de Jesús en la que los niños interpretaron villancicos y recrearon este acontecimiento tan caro al mundo cristiano como cierre de sus actividades del año 1993.
Las fotografías nos muestras aspectos de la representación y del entusiasmo que concitó en los pequeños.

ATRACCIÓN FATAL

Para Júpiter, 1994 será el año del cometa

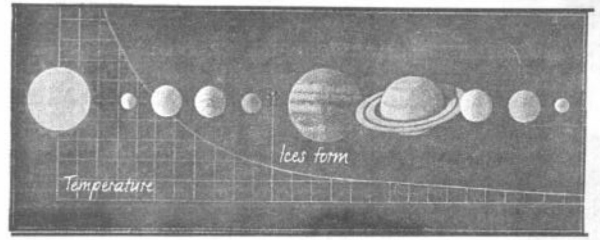

El planeta más grande de nuestro sistema tiene una cita violenta e ineludible con un cometa, de aquí a 6 meses. Pero para desgracia de miles de "voyeurs" del espacio, el impacto no podrá verse desde la Tierra...

CENTRO MEDICO DE PIEL
Dr. JOHNNY DE LA RIVA GUZMAN
EQUIPO DE ESPECIALIDADES MEDICAS: DERMATOLOGIA, CIRUGIA PLASTICA, PSICOLOGIA, CIRUGIA MAXILO FACIAL, ANESTESIOLOGIA Y CARDIOLOGIA
CIRUGIA ESTETICA
MESOTERAPIA DERMATOLOGICA
LIPOESCULTURA
REJUVENECIMIENTO FACIAL
DERMOPIGMENTACION
TRATAMIENTO MEDICO PARA ADELGAZAR
IMPLANTE DE COLAGENO
CELULITIS, ESTRIAS
CALVICIE Microinjerto de pelo
REJUVENECIMIENTO FACIAL: Parpados caidos, manchas y arrugas
BUSTO Aumento reducción y suspensión
NARIZ BONITA Adecuada a su rostro y funcional
GORDURAS Localizadas LIPOSUCCION
ENFERMEDADES DE LA PIEL * RAYOS LASER
CIRUGIA DERMATOLOGICA * PUVATERAPIA *
DEPILACION DEFINITIVA * CRIOTERAPIA
Av. 6 de Agosto 2577
Casi Esq. M. Pinilla
Edif. Las Dos Torres 1er. Piso
TELF. 430055 - FAX 0591 - 2 - 430094

Casitex
CONFECCIONES A MEDIDA
CABALLEROS Y DAMAS
CREDITOS PERSONALES Y A INSTITUCIONES
Calle Colón 330 Edif. Colón Tel. 372947

Echemos, para olvidar nuestras pequeñeces, una mirada al cielo. Pero no al que siempre ha estado poblado de dioses a nuestra imagen y semejanza, sino a aquél que habitan lejanos y misteriosos planetas. Miremos hacia Júpiter, grande como el viejo dios romano que lo nombra y temblemos de asombro. O de espanto.

Recordemos -para entener mejor lo que sucederá a ese inmenso planeta- a los ya populares dinosaurios, que se extinguieron debido a un cometa que arremetió contra nuestro pequeño pero hermoso planeta azul, modificando definitivamente su clima. Entonces, hace la friolera de 65 millones de años, el Sol se perdió de vista, tormentas inimaginables azotaron los gigantescos cuerpos de variados dinosaurios -reyes que terminaron siendo recuerdos de hueso- y miles de plantas y primigenios reptiles, simplemente desaparecieron de la faz de la Tierra.

EL QUINTO PLANETA

Pero hablemos de Júpiter. En el Sistema Solar -uno de los miles de sistemas existentes en la Vía Láctea, a su vez una entre los cientos de miles de galaxias del universo- Júpiter ocupa el quinto lugar, a partir del Sol, después de Mercurio, Venus, Tierra y Marte. Más allá están Saturno, Urano, Neptuno, Plutón, y según la teoría de ciertos científicos un décimo y último planeta pero de cuya existencia no existen todavía pruebas fehacientes, aunque la incógnita puede que pronto se resuelva con los datos de las naves Voyager I y Voyager II, lanzadas hace años y que han sobrepasado ya los confines de nuestro sistema solar. Como en las sinfonías de Beethoven, que son nueve las existentes y conocidas pero hay quienes afirman que existe otra más, que sería la décima...

Pero volvamos a nuestro gigante del espacio. Todo un gigante, pues su volumen es 1.320 veces mayor que la Tierra. Compuesto en un 75 por ciento de gases ligeros, es de algún modo similar a la Tierra cuyas tres cuartas partes -el 75%- son de agua. Veinte siglos pasaron desde que los romanos veneraran a su Júpiter, soberano de todos sus dioses, para que otro romano, Galileo Galilei, el casi excomulgado de "eppur, si muove..." (y sin embargo se mueve) descubriera en 1609 cuatro de los trece satélites de este impresionante cuerpo espacial.

EL MAS GOLPEADO

Justamente por su tamaño, Júpiter actúa como un imán sobre miles de cometas que cada cierto tiempo (a veces con intervalos relativamente cortos de cientos de años) van a parar sobre su superficie. Entre el 21 y el 23 de julio de 1994, uno de esos cometas, el *Shoemaker-Levi 9*- descubierto por el científico David Levi- visitará el planeta por segunda vez. El año 92 pasó junto a Júpiter dividiéndose en 12 fragmentos, y ahora, en su segunda llegada... se quedará para siempre.

La explosión que se originará por el impacto del cometa tendrá menores consecuencias por la fragmentación ocurrida el año pasado, pero será la más grande de este siglo y la más "importante" de la que serán testigos nuestros astrónomos.

Y sin embargo, he aquí la paradoja: Millones de científicos, curiosos y simples aficionados al espacio dirigirán sus telescopios, dentro de 6 meses, rumbo a Júpiter. Pero para su desconsuelo el impacto no será visible. Y tendrán que hacer de tripas corazón hasta que Júpiter dé una vueltecita y nos permita ver los resultados de la hecatombe del siglo. Se cree que tormentas semipermanentes -similares a manchas rojas en una vasta área del planeta- cubrirán al gigante modificando su atmósfera.

¿Qué sucederá luego? Algunos especulan que, así como en la Tierra los cometas acabaron con los dinosaurios (provocando tales cambios climáticos que desapareció la vegetación que los alimentaba), los cometas sobre Júpiter podrían, de alguna manera extraña, provocar condiciones favorables para el surgimiento de la vida en el largo alcance. Por qué no, quizá nuestros descendientes de aquí a unos cuantos millones de años, vean cómo nace la vida -no necesariamente en forma de dinosaurios- sobre un planeta considerado hasta hoy inhóspito

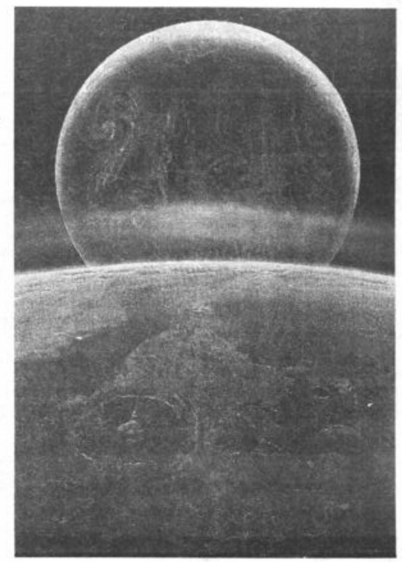

Sus ALFOMBRAS quedan como nuevas con la innovadora tecnología de limpieza profesional que le ofrece MULTIPROJECT S.R.L.
Limpieza de alfombras, tapizones, muebles y cortinas.
Mantenimiento de oficinas y residencias.
Pintado de interiores y exteriores.
Albañilería.
Fumigación; limpieza de tanques y reservorios de agua.
Colocación de pisos blandos y duros.
Plomería y electricidad domiciliaria
MULTIPROJECT S.R.L.
La garantía a su servicio Telef. 34-16-16

Por Martha Otazo S.

1994: Un año profundamente familiar

Varios de los problemas de la humanidad parecen tener una raíz y es la calidad de conciencia del hombre actual, ese que se gesta en un vientre materno y que luego, si se le permite, es parte de una familia. Es en este grupo donde cada individuo da sus primeros pasos como persona y bebe vitales gotas de conocimiento básicas para su existencia.

Familia boliviana urbana.

En la puerta de casi todas las iglesias se puede observar un afiche que anuncia a 1994 como Año Internacional de la Familia; muchos no terminamos de entender el por qué dedicarle un año a este grupo humano, pero más allí de todas las consideraciones, parece lógico que el mundo ponga su mirada esperanzada en la familia, conjunto social en el que los hombres y mujeres reciben su primer alimento para la vida, y aprenden valores y principios que quizá guíen toda su vida. Este parece ser el momento para reflexionar en nuestras relaciones familiares y darles un baño renovador de fe y esperanza.

REFLEXIONES AL CALOR FAMILIAR

Muchas historias felices se hacen en familia, pero también muchas pesadillas. Si bien para algunos el hogar es refugio perfecto, para otros tiene otras connotaciones y es el punto de partida en un largo camino de infelicidad: "familia", para cientos de personas, es sinónimo de tristeza.

De la típica familia a lo "Pequeña casa en la pradera", con una madre que trabaja en casa, un padre con el tiempo necesario para bailar con sus hijos al son del violín e hijos cuyo objetivo es repetir la pacífica historia de sus progenitores, poco o nada queda. La mayoría de las mujeres tienen que trabajar, el hombre es casi esclavo de obligaciones e imposiciones del sistema y los hijos son miembros a quienes se deposita en una guardería o colegio, a merced de la televisión, la calle o de las muchas "tentaciones" de la vida moderna. Nos falta el tiempo, dinero, paz, tranquilidad, comunicación y ante tanta carencia se nos acaba también el sentimiento.

Es vital el amor, el buen amor; es fundmental la comunicación, no importa su costo, y para ambas cosas no hay mañanas ni créditos o cuotas a largo plazo, sólo ahoras; hoy se comienza. Si queremos que nuestros hijos tengan un día una familia hay que enseñarles a hacerla y si no sabemos cómo, buscar una respuesta. De nuestra reflexión, personal y familiar dependen muchas cosas, entre ellas la seguridad y paz del planeta.

EN PELIGRO DE EXTINCION

Los miles de divorcios o separaciones dolorosas nos hacen pensar que, aunque todas las semanas se celebren matrimonios, la familia es una institución en crisis. El Arzobispo de La Paz, Mons. Luis Sáinz, afirmó ante un grupo numeroso de padres de familia que "en un mundo donde prevalece el egoísmo humano, las campañas antinatalistas, la situación de pobreza y de miseria físicas, culturales, morales, así como la mentalidad hedonista y consumista; las ideologías y los diversos sistemas, atentan contra la vida y contra la familia." (1)

Sin embargo, el ser humano sigue buscando la unidad, el compartir, no olvida que algo lo ata a una familia y quiere repetir esa experiencia una y otra vez, aunque le sea doloroso.

Divorcio, riñas frecuentes, abandono, malos tratos, incomunicación, son algunos de los venenos que liquidan la unión familiar, pero todavía más peligrosos son aquellos que tomamos todos de nuestro entorno y que se torna cada vez más agresivos, entre ellos los medios de comunicación.

Conocer el problema es quizá el paso fundamental para solucionarlo, si la familia, su familia está en crisis, es tiempo de hacer algo para fortalecerla.

EN BUSCA DE SOLUCIONES

Todos estamos en busca de soluciones, Mons. Sáinz cree que "crecer en sabiduría ante Dios y ante la sociedad", es una de ellas. "**La sabiduría** -dice- **tiene relación con la experiencia, es la capacidad de aprender de la vida misma, consolidando los valores y dando sentido a la existencia y para ello no es necesario ser padre con títulos universitarios. Hay hombres o mujeres sencillos que sorprenden a sus hijos por la profundidad de sus consejos y con su ejemplar comportamiento,** por ello los papás no deben temer intervenir en los momentos cruciales de la vida de sus hijos, orientando sus decisiones y en todo tiempo inculcándoles los auténticos valores y transmitiéndolos sus experiencias positivas" (1).

DERECHOS FAMILIARES

Todos tenemos derecho a establecer una familia y nuestra elección es libre; es nuestro derecho el elegir tener hijos o no tenerlos y cuidar de ellos, educarlos y darles una fe; tenemos el derecho de desarrollarnos en una sociedad propicia, en un país próspero pero tenemos también obligaciones.

Este es el año para mirar dentro y fuera de nuestra familia, y hacer algo que para la sociedad, ya sea ésta o la que le toque formar a nuestros hijos, sea una más rica en valores y sentimientos.

*(1) **"Caminemos"**. Boletín informativo de la Arquidiócesis de La Paz. Nov. 93. Nº 44*

Familia Uru-Chipaya, cultura que tiende a desaparecer.

Familia andina.

Familia guaraní de la zona del río Pilcomayo.

Para ser la Primera en conocer el resultado...

Desde el primer día de atraso.
En un sólo paso.
Sencillo y 100% confiable.

Para tomar nota

Palcos despoblados.

Al parecer los encuentros del certamen liguero que ingresó en su fase importante, no han terminado de llamar la atención ni siquiera al periodismo, por cuanto los palcos destinados al sector de prensa se han visto algo despoblados, cosa que no siempre sucede cuando la programación tiene importancia, vale decir cuando se está en instancias decisorias.

Este panorama no varió casi en nada en relación a las recientes dos programaciones, vale decir de domingo y miércoles; será que el nivel futbolístico guarda relación con la reducida asistencia de representantes de la prensa ?

ooo

Disgustado. Se encuentra Ricardo Almeida, ex futbolista y ahora empresario, con Sergio Oscar Luna. Al parecer, por lo que supimos, el jugador de The Strongest propuso integrarse con un capital a un negocio que lleva, desde hace tiempo, el primero y no tuvo la suficiente paciencia - pese a conocer los plazos estipulados - para aguardar las ganancias. "Yo soy de hacer solo mis cosas, pero él me pidió integrarse en sociedad; que me sirva de experiencia...", comentaba Almeida.

ooo

Blooming resultó ser la barrera impasable para el cuadro atigrado en el certamen que está en disputa. Excepto sus derrotas ante los "celestes" de Santa Cruz, no había caído ante ningún otro elenco. Strongest perdió las dos veces que visitó a Blooming en Santa Cruz; una en la primera parte del torneo y la segunda en esta fase hexagonal.

ooo

Propietario de mueblería dispuesto a donar un par de cómodos sillones a los conductores de un progrma televisivo que precisamente tiene que ver con el deporte.

Al parecer el potencial benefactor quedó conmovido después de verlos trabajar durante toda la semana en una posición que para él resulta muy incómoda: de pie.

ooo

Ernesto Justiniano es un joven valor que tiene Destroyers y que en las oportunidades que le cupó actuar, mostró un dominio de balón realmente llamativo. Este chico, que aún no ha cumplido los 18 años, es nieto del negro Francisco Ruiz, aquel excelente futbolista que militó en Municipal de La Paz allá por los años 50 y sobrino de Francisco Ruiz y Juan Carlos Ruiz, el primero un buen arquero que militó en Bolívar, San José y Wilstermann y el segundo, integrante de la plantilla de Bolívar. Sin duda que el chico tiene pedegree.

La Gran Copa

Hace más de treinta años que comenzó a ser disputada, y se trata de uno de los más importantes trofeos de fútbol en el mundo.

Hablamos de la **"Coupe des Clubs Champions Européens"** que adorna la portada del último número del Boletín Oficial de la UEFA, máxima entidad del fútbol del Viejo Mundo.

Un trofeo singular, con grandes ganadores, una rica historia, y un futuro diferente porque la UEFA implantó en diciembre una nueva fórmula de competencia.

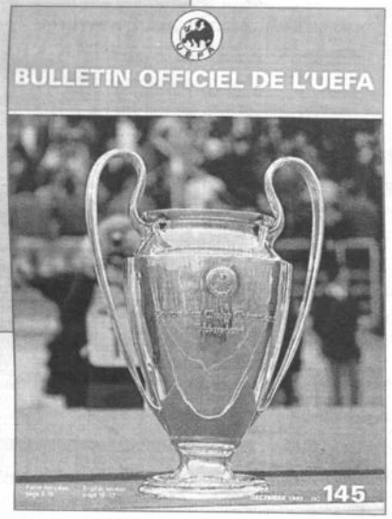

Presidente honorario

Santiago de Chile, 7 ene (EFE).- El presidente electo de Chile, Eduardo Frei Ruiz Tagle, fue designado presidente honorario del Universidad de Chile, de la primera división del fútbol chileno, informaron hoy, viernes, los directivos del club, uno de los más populares del país.

Eduardo Frei

El doctor René Orozco, presidente del Universidad de Chile, dijo que Frei aceptó "encantado" el nombramiento, que le fue comunicado ayer durante un saludo protocolar de los directivos del club.

Frei Ruiz Tagle, ganador de las elecciones presidenciales chilenas celebradas el pasado 11 de diciembre con el 58,01 por ciento de los votos, ha sido hincha y socio de la "U" durante toda su vida, al igual que su esposa y sus cuatro hijas.

Orozco dijo que el diploma que acredita a Frei como presidente honorario del club le será entregado en marzo próximo, después que asuma el mando de la nación el día 11 de ese mes, durante un partido internacional "con un rival de primer nivel".

El directivo anunció que hará gestiones para tratar de que sea el Sao Paulo "el mejor equipo del mundo en la actualidad".

Se casó Matthaeus

Matthaeus

Bole (Suiza), 7 ene (EFE).- El capitán de la selección alemana de fútbol y jugador del Bayern Munich, Lothar Matthaeus, contrajo hoy, viernes, matrimonio civil con la suiza Lolita Moreno, con la que convive desde hace tiempo.

La pareja, que tiene un hijo, celebró la boda en la alcadía de Bole, localidad en la que pasó su infancia la nueva esposa de Mathaeus, ex miss Suiza y actualmente presentadora de un canal de televisión de ese país.

En este día... 8

DE NUESTRAS FIGURAS:

CAMACHO, CARLOS HEBERT: Ciclista en La Paz.

FLORES SALINAS, LUCIO: Destacado reportero gráfico de larga actuación en el campo deportivo.

GUTIERREZ, RAUL: Futbolista de Santa Cruz, que estuvo ligado al Club Libertad.

MARIANI, ROBERTO RUBEN: Entrenador argentino de Blooming.

REQUENA, RAMON: Ex-dirigente del beisbol y softbol, y también ex-Director del IDD de La Paz.

RODRIGUEZ, JOHN: Basquetbolista paceño que jugó en Ingavi.

SARAVIA, MIGUEL: Otro jugador paceño de baloncesto, que también integró el plantel ingavista.

TERAN, DIEGO: Voleibolista cochabambino.

Lucio Flores

VELEZ OCAMPO, JORGE: Basquetbolista cruceño, también jugador de fútbol de salón.

VILLEGAS, JOSE MARIA: Jugador de fútbol de Santa Cruz, vinculado a Calleja.

DE LOS ANIVERSARIOS MUNDIALES:

JOSE GAVICA: Mediocampista ecuatoriano, del Barcelona y la Selección de su país.

ROGER LJUNG: Zaguero de la selección sueca.

FERNANDO ENRIQUE ASTENGO: Futbolista chileno, suspendido por la FIFA (1989) y que, rehabilitado, ingresó a las filas de Unión Española.

JACQUES ANQUETIL: Nacía sesenta años atrás este gran ciclista francés (ganador de 5 Tours). Falleció en 1987.

JOSE LUIS CARRANZA: Mediocampista peruano, integrante de la última selección albirroja.

Adiós al comunismo

Varsovia, 7 ene (EFE).- En los próximos días el deporte polaco dará su último adiós al sistema comunista que garantizaba a los deportistas, supuestamente aficionados, empleos, también ficticios, como mineros, torneros o fundidores.

Ya durante las grandes huelgas de 1980, que desembocaron con el nacimiento de Solidaridad, una de las reivindicaciones de los obreros rebeldes era que sus empresas expedientaran a todos los deportistas que figuraban como trabajadores suyos, aunque sólo pasaban por ellas para cobrar los sueldos.

Hubo que esperar, sin embargo, hasta la caída del comunismo para que la cuestión fuese acometida por las empresas, cuya independencia creció en la naciente economía de mercado.

Para unas, con grandes problemas financieros, la obligación de mantener a "trabajadores" que no producían era impensable y rompieron todos sus vínculos con el deporte.

QUIRITO

Para jugar mañana en Santa Cruz

BOLIVAR CON ESQUEMA QUE USA LA SELECCION

TAKEO Y MENDEZ REAPARICIONES DE VERDOLAGAS

Borja y Cuenca son vistos tras el balón en el entrenamiento celeste de ayer.

QUINTEROS VUELVE EN EL TIGRE

SAN JOSE LLEGA HOY A LA PAZ

Decreto sobre problemática deportiva

PRESIDENTE DECIDIRA

CORREOS
EMPRESA DE CORREOS DE BOLIVIA

EMS
BOLIVIA
CORREO ULTRA RAPIDO
LOCAL NACIONAL
INTERNACIONAL

Equipo casi definido

CHAVEZ SERA LA NOVEDAD EN BLOOMING

Santa Cruz, 7 (PRESENCIA), por Gonzalo Valenzuela.- El equipo de Blooming aguarda con optimismo el compromiso que jugará el domingo en la ciudad de Sucre frente a Independiente Petrolero. Los dirigidos por Roberto Mariani, que hoy volvieron a los entrenamientos en horas de la tarde, confían en repetir la buena producción que les permitió vencer a este mismo equipo en Sucre, en la anterior fase.

Para Juan Carlos Chávez, todos los partidos son diferentes, y puso como ejemplo a este mismo rival, al que no pudieron vencer en Santa Cruz; sin embargo, también confía en su equipo y juzga que tiene mejores condiciones que sus adversarios para salir adelante. El mediocampista se recuperó del desgaste físico que sufrió en oportunidad del compromiso contra The Strongest y dijo que irá a Sucre con las pilas renovadas.

Juan Carlos Chávez

El equipo celeste no tendrá variantes, salvo la posibilidad de la vuelta de Modesto Soruco, que jugaría en reemplazo de Berthy Vaca.

De no producirse variantes de último momento, Blooming jugaría con Justiniano, Soruco, Mosquera, Peña, Rivero, Avila, Chávez, Celio, Arandia, Suárez y Moreno.

La próxima semana

FUTURO DE REAL SERA ANALIZADO EN ASAMBLEA

Real, equipo que logró su retorno al seno de la Liga.

Santa Cruz, 7 (PRESENCIA), por Gonzalo Valenzuela.- El actual directorio de Real Santa Cruz convocará a una asamblea de socios y simpatizantes, posiblemente para la próxima semana, para determinar en la misma el destino que se le dará a su equipo de fútbol, con relación a la categoría en la que jugará el presente año.

Real Santa Cruz ganó el derecho de volver a la Liga del Fútbol Profesional Bolviano, pero los actuales dirigentes, que cumplieron con el objetivo de la operación retorno, han manifestado que para volver al círculo mayor del fútbol boliviano, se necesita reprogramar todo el aspecto económico, ya que si no hay apoyo en este rubro, no se puede asumir esta responsabilidad y que más aconsejable sería continuar en el fútbol asociacionista.

Es en este sentido que los actuales dirigentes de esta popular institución, quieren que en dicha asamblea estén presentes todas las personas que tengan la posibilidad de apoyar económicamente y, sobre todo, para que se hagan cargo del club, ya que quienes lo comandan en la actualidad, reiteraron su decisión de alejarse de la dirigencia.

El gerente de Real Santa Cruz, Iganacio Talavera, hizo un llamado a todos los realistas que hoy ocupan importantes funciones de gobierno o que tienen una posición económica holgada, para que se hagan cargo de la entidad.

Se aferra a última opción

INDEPENDIENTE NO PIERDE LAS ESPERANZAS

Sucre, 7 (PRESENCIA).- Independiente Petrolero, que perdió consecutivamente frente a The Strongest y Bolívar, "está en deuda con el público y tiene la obligación de exigirse al máximo en busca de lograr buenos resultados que permitan seguir en camino y no perder la ilusión de llegar a la Copa Libertadores. Pese a los contrates, no debemos desmayar y nuestros muchachos deben motivarse en busca de un objetivo", dijo Germán Groc, en parte de la conferencia de prensa brindada la tarde de hoy en las oficinas del club.

El mismo Groc sostuvo que la conferencia tenía por objeto aclarar algunos "comentarios interesados" respecto a las dos derrotas y particularmente para brindar un informe de las recaudaciones que Independiente presentó y que suponía cierta duda del público.

La controversia con la prensa y aficionados se acentuó el pasado domingo, oportunidad en que se informó que la asistencia de espectadores al estadio Patria no superaba las trece mil personas, situación que originó una áspera polémica con varios medios de comunicación que coincidentemente sostenía que la asistencia de público en el partido Independiente-The Strongest se aproximaba a los veinte mil espectadores.

"Lamentablemente el estadio Patria no ofrece seguridad para evitar el ingreso gratuito de mucha gente, a lo que se agregan las personas vinculadas con el deporte (dirigentes, periodistas, efectivos del orden, árbitros y otros) que tienen ingreso libre", dijo Germán Groc, titular de la entidad capitalina.

Tras el descanso de la víspera, Independiente retomó las prásticas hoy viernes de cara al partido frente a Blooming a disputarse el próximo domingo.

EN DUDA FUTURO DE JUANJO URRUTI

COCHABAMBA, 7 (PRESENCIA).- Juan José Urruti dijo hoy que la prioridad para jugar este año en el fútbol profesional boliviano es del Club Wilstermann.

"Conversaré con los dirigentes del plantel aviador sobre las condiciones económicas para renovar mi contrato con esta institución", señaló el mediocampista ofensivo de nacionalidad argentina, que en el torneo 93 se constituyó en el mejor valor del plantel cochabambino.

Urruti dijo que considerará las ofertas que le han hecho llegar equipos cruceños, luego de saber el resultado de las conevrsaciones con dirigentes de Wilstermann.

Se supo que el primer interesado en contar con sus servicios futbolísticos es Oriente Petrolero que busca la clasificación a la Copa Libertadores de América, que el año pasado perdiera ante San José de Oruro.

Urruti, estuvo por "razones familiares" en Santa Cruz los anteriores días donde habría conversado con dirigentes de algún o algunos equipos cruceños.

SELECCION AMATEUR EN RECTA FINAL

Santa Cruz, 7 (PRESENCIA), Por Gonzalo Valenzuela.- Ante la imposibioidad de contar con los jugadores de Florida, ya que se preparan para integrar el equipo de Tahuichi que acudirá en marzo próximo a la Dallas Cup, el director técnico del seleccionado nacional amateur de fútbol, Modesto Castedo, decidió convocar a varios jugadores de Real Santa Cruz para que refuercen el equipo que participará en el campeonato sudamericano amateur a desarrollarse en el Paraguay, el próximo mes.

Castedo, que estuvo trabajando con equipo incompleto, está ahora más tranquilo con la presencia de Ulloa, Ibáñez, Balcazar y Herrera, y de Jerjes Justiniano, de Amboró, a los que podría sumarse Franklin Flores, el goleador del equipo realista.

La Asociación Cruceña de Fútbol asumió la representación del país en esa competencia y emprendió un plan de trabajo tendente a llevar un buen equipo a la cita sudamericana.

Sobre el particular, el técnico Castedo cree que Bolivia hará un buen papel, aunque no cree que llegará a disputar el título, por el corto tiempo de trabajo del equipo, que a diario entrena en la cancha Municipal.

GUABIRA QUIERE A MESSA COMO DT

Ovidio Messa

Santa Cruz, 7 (PRESENCIA), por Gonzalo Valenzuela.- El principal candidato para dirigir técnicamente al equipo de Guabirá en 1994 es Ovidio Messa, con quien los dirigentes de este club tienen conversaciones.

El trabajo desarrollado por Messa, al frente de San José e Independiente Petrolero, ha dejado muy buena impresión en la dirigencia del equipo "azucarero", y es por ello que es el técnico que tiene mayores preferencias para dirigir a Guabirá en la temporada que se avecina.

Sin embargo Guabirá también conversa con Ramiro Blacutt y con Horacio Auad, se informó.

Asimismo, la directiva de Guabirá ha ratificado que su club honrará con el compromiso que tiene con Destroyers y comprará en forma definitiva el pase de Mauricio Ramos. Guabirá debe pagar 90.000 dólares hasta el 31 del presente mes para ser propietario en definitiva de ese documento.

Super ECONOMICOS

SE VENDE
Un juego de comedor antiguo ver en pasaje Ignacio Prudencio Nº 1204 de horas 9:30 a.m. a 12:30.
(29-2 ENE.)

EN BERMEJO
Queda nula la libreta de ahorro Nº 1325 - 4 de la señora TERESA YACHE DE ESPAÑA del BANCO DE LA PAZ.
(29-3 ENE.)

EMPLEADA DOMESTICA
Se necesita empleada doméstica para la ciudad de Santa Cruz. Ref. Calle Federico Zuazo 2175. Teléf. 326279.
(29-31 DIC.)

EXTRAVIO
Por extravío queda nula la chequera del Banco Mercantil. Super cuenta corriente Nº 00-3-99854. (29-31 DIC)

CAJAS - FUERTES
Con - clave y llave - cualquier tamaño, servicio técnico garantizado, oficina ventas- Avenida Illimani 1654 - consulte créditos teléfono 355589.
(8-12 DIC.)

EXTRAVIO
POR EXTRAVIO QUEDA NULA LIBRETA DE AHORRO DEL BANCO DE SANTA CRUZ QUE PERENECE AL Sr. MART IN CHOQUECALLATA CON C.I. 3083704 OR.
(21 - DIC.)

EXTRAVIO
POR EXTRAVIO QUEDA NULO EL RUC 00510206 SR. LUCIO VELASQUEZ DELGADILLO.
(7-DIC)

Cepillamos, plastificamos, parqueteamos 324180
(8-23 FEB.)

EXTRAVIO
POR EXTRAVIO QUEDA NULO EL RUC Nº 02612289
(8-9 ENE.)

EXTRAVIO
POR EXTRAVIO QUEDA ANULADO EL RUC. Nº 04178905
(8-9 ENE.)

VENDO
VENDO TERRENO 300 Mts2 URBANIZACION 6 DE JUNIO FRENTE FABRICA "TRICOM"
TELEFONO 200109

NECESITO CASA O DEPARTAMENTO
NECESITO CASA O DEPARTAMENTO INDEPENDIENTE, 3 DORMITORIOS Y DEPENDENCIAS ZONAS: SOPOCACHI - SAN PEDRO, MIRAFLORES SIN INTERMEDIARIOS.
TELEFONO: 323761
(31-4 ENE.)

POR EXTRAVIO
Queda nula la libreta 034-064443-2 Mutual la Primera del Sr. Arturo Vargas Flores.
26 -27 Oct.

salón de fiestas UTAMAU
Alquilamos para todo tipo de acontecimiento social: 15 años, aniversarios matrimoniales, promociones, bautismos, prestes, cumpleaños, contamos con amplificación incluida y juego de luces. de lunes a jueves 40% de descuento.
Plaza Villarroel 47' Edf. Muebles Flores
(8.-10 ENE)

BICICLETA
Compro - 363725
(8-10 ENE.)

EXTRAVIO
Por extravío queda anulado el cheque Nº 30279053 del Bco. Mercantil
(8-9 ENE.)

EXTRAVIO
POR EXTRAVIO QUEDA NULO EL TALONARIO DE FACTURAS Nº 000001 AL 000100 CON RUC. Nº 01252181 DE RAYMUNDO JIMENEZ SUAZNABAR.
(8-11 ENE.)

VENDO
MAQUINAS PARA LA INDUSTRIA DE PLASTICO: CONSTA DE
2 MAQUINAS EXTRUSORAS DE FILM
1 MAQUINA AUTOMATICA CONFECCIONADORA DE BOLSAS DE BAJA
1 MAQUINA AUTOMATICA CONFECCIONADORA DE BOLSAS DE ARRANQUE ALTA
1 MAQUINA TROQUELADORA PARA BOLSAS.
REF. TELF. 23527 COCHABAMBA. LLAMAR SOLO PERSONAS ENTENDIDAS E INTERESADAS.
(9-14 DIC.)

O.M.D.
LA AMPLIFICACION DEL SUR. TEL. 791812.
(15-17 DIC)

VENDO
Vendo equipo de RAYOS X, General Electric - 200 Miliamperes Referencias Telf. 21688 Cochabamba
(4-6 Dic)

VENDO
OCASION MOTO KAWASAKI KX 125 c, 88 326016 - 329577 CRISTIAN
(9-14 Dic)

ANTICRETICO
Garzonier para matrimonio solo. Tumusla 637
(18-25 DIC.)

EXPECTACULAR OFERTA
EXPECTACULAR OFERTA COMPUTADORAS DESDE $US 600 UN AÑO DE GARANTIA 486 CON DISCO DURO DE 100 MONITOR S.V.G.A. COLOR $US 1064 COMPATIBLE I.B.M. EDIFICIO 16 DE JULIO PISO 10 OFICINA 1011 (EL PRADO)
(19-19 DIC.)

NECESITA COCINERO
En Cochabamba restaurant de lujo necesita cocinero internacional con experiencia. Ref. Telf. 042-81507
(8-13 DIC.)

VENDO
Vendo una cámara filmadora marca Sony V.H.S. nueva. Referencias a Villa Fátima Calle Unduavi Nº 1414.
(4-5 DE ENE)

AVISO
Queda anulado el talonario de facturas del 19451 al 19500 con RUC 00008817 de la Farmacia "San Rafael" de Sucre. Por extravío. (SUCRE).
(9-13 DIC.)

JOYERIA ARIEL
Se va, aproveche 20 y 25 % de descuento en todo su mercadería en general: ARETES, DIJES, PULSERAS CADENAS, ANILLOS y mucho más. SOLID GOLD 18 Kts. Se va aproveche últimos días. Figueroa Nº 784.
(16-27 DIC.)

EXTRAVIO
Por extravío queda nulo talonario de recibos del Nº 132876 al 132900 perteneciente a la Sra. Abelina Torrico Vda. de Murillo.
(9-14 Dic)

VENDO
VENDO TERRENO DE 400 MTS² ALTO IRPAVI URB. "PEÑA AZUL" REF 341706
(19-21 DIC.)

VENDO
Vendo Sillón reclinable Americano cocina eléctrica, alfombra de pita Ropa hombre, mujer poco uso. Tel. 324554
(18-20 DIC.)

VENDO
Departamentos venta, entrega inmediata Av. Julio Patiño-esq. 16 de Calacoto Tel. 790361 - 373612
(18-20 NOV.)

CASA EN SUCRE
Vendo inmueble de 400 m2 en Sucre, con todos los servicios y una huerta amplia. Referencias en la calle Capitán Echeverría Nº 31 de la misma ciudad, o llamando al teléfono 52036 en Oruro.
(5-ENE.)

EXTRAVIO
POR EXTRAVIO QUEDAN NULAS LAS FACTURAS Nº 000009 AL 000010 CON RUC. Nº 01009349 DE AUTOPARTS. "GUIMER".
(28-30 Dic)

EXTRAVIO
POR EXTRAVIO QUEDA NULO EL RUC. Nº 02802941 DE LA Sra. ERNESTINA HUACOTA VIRACA Vda. DE ORDOÑEZ.
(28-29 Dic)

Toda Arte VIDEO CLUB
ALQUILER - CANJE - VENTA DE VIDEOS. CALIDAD EN IMAGEN. LO MEJOR EN PELICULAS. FILMACIONES. ACONTECIMIENTOS SOCIALES. EDICION. CALIDAD Y GARANTIA. PRECIOS ECONOMICOS.

VENDO
VENDO LOTE EN VILLA SANTA ROSA 426 m2. REF. Telf. 811587
(23-29 NOV.)

EXTRAVIO
SE HA EXTRAVIADO EL RUC: 04182511 POR LO QUE QUEDA NULO
(18-19 DIC.)

EXTRAVIO
SE HA EXTRAVIADO EL RUC: 03860854 POR LO QUE QUEDA NULO
(18-19 DIC.)

OCASION VENDO
"OCASION" VENDO TOYOTA CELICA G.T.S. MOD. 86 ELECTRONICO, CILINDRADA 2.000. REF. RICARDO. TELEF. (042) 42277 COCHABAMBA.
(5-ENE.)

EXTRAVIO
POR EXTRAVIO ES ANULADO EL CHEQUE Nº 10827 BANCO SANTA CRUZ S.A.
(28-29 Dic)

MAESTRO PINTOR
Interiores decoraciones Teléfono 200660
(6- ENE)

VENDO
VENDO HERMOSO LIVING QUE TIENE SOFACAMA. Tl. 366174
(6- ENE)

QUEDA NULO
QUEDA NULO EL TALONARIO DE FACTURAS DEL 000151 al 000200 CON RUC. 01236761 DEL LOCAL YUMBO DEL Sr. JOSE QUEVEDO A.
(18-22DIC.)

VENDO
CHAPARE - MIRGARZAMA A SEIS CUADRAS DE LA PLAZA, VENDO PROPIEDAD AGRICOLA 102 Y MEDIA HA. DOS VIVIENDAS Y OTRA PARA PEATONES, CON CITRICOS, PLATANOS, CAFE, ARROZ, MANI Y 60.000 PLANTAS PIÑA, CON RIO APROPIADO PARA LECHERIA GANADO DE ENGORDE O CUALQUIER INDUSTRIA REF.: TELF.: 46771 (COCHABAMBA)
(18-21 DIC.)

POR SUSTRACION
Quedan anuladas las facturas Nº 000101 al 000150 con Ruc 05145878 de distribuidora de pollos de Marco A. Coca Z.
(18-20 DIC.)

EN VENTA
TERRENO 1.000 MTS. ZONA CENTRICA. REF: CALLE PICHINCHA Nº 733
(31-7 ENE.)

EXTRAVIO
SE EXTRAVIO EL CERTIFICADO DE INSCRIPCION Y CARNET DE CONTRIBUYENTE DEL RUC Nº 03042739
(28-29 DIC.)

VENDO TORNO -ROMI:
Nuevo de 3.25 mts. entre puntos, volteo 660 y 880 con escote De $US. 35.400.- por $US 29.800.- Ref. SICOSOL Km. 2.5 a Sacaba Telf. (042) 31471 - (042) 31300 COCHABAMBA.
(4- ENE.)

CEPILLAMOS, PARQUETEAMOS. 324180
(3 enero '94)

OCASION
VENDO LOTE 1.000 MTS. Ciudad de El Alto Villa 16 de Julio Calle Luis Torrez Nº 388 frente Discoteca "FAMA" especial para barraca o fábricas. Ref.: Tels 23736 - 21269 - 80106 Cbba.
(14-18 DIC.)

VENDO
VENDO TURBO NUEVO PARA CAMION RENAULT REF. BRASIL 1719 Esq. SUCRE (EN ORURO)
(14-16 DIC.)

"CANASTONES"
Desde 50 a 130 $us y a su elección Ref. 378847
(18-20 NOV.)

EN TARIJA
VENDO UNA MAQUINA RETROEXCAVADORA CASE 580 B - NORTEAMERICANA, EN PERFECTO ESTADO DE FUNCIONAMIENTO Ref.: Tels. 45379 oficina 42914 Domic.
(18-20 DIC.)

EXTRAVIO
QUEDA NULO EL RUC. Nº 03324691 POR EXTRAVIO
(31-31 DIC.)

invierta poco GANE mucho anunciando en los economicos de Presencia, ¡usted Gana!

PRESENCIA

Matutino Líder en Circulación Nacional

AGENTES Y CORRESPONSALES

LA PAZ
Oficina Matriz
Av. Mcal. Santa Cruz 2150
Tel. 372340-41-42-43-44
Fax. 391040-379522 Casilla 3276

COCHABAMBA
Calle Ecuador Nº 387
Tel. Fax. 042-54002
Corresponsal: Sr. Carlos Krings F.
Agente: Sr. Jaime Medina

ORURO
Edif. Cámara de Comercio
Tel. 052-51725
Corresponsal: Sr. Jorge Lazzo
Agente: Sra. Maritza Valverde

POTOSI
Plaza Alonso de Ibañez Nº 5
Tel. 062-22622
Corresponsal: Sr. Guido Romay
Agente: Sr. Guido Romay

SUCRE
Calle Audiencia Nº 9
Tel. 064-22116
Corresponsal: Sr. Sixto Valdez
Agente: Sra. Reina Olivares

TARIJA
Calle Bolívar Nº 0-248
Tel. 066-22125
Corresponsal: Sr. Eduardo Trigo
Agente: Sra. Silvia de Trigo

TRINIDAD
Joaquín de la Sierra Nº 73
Tel. 046-21227
Corresponsal: Sr. Juan Carlos Zambrana
Agente: Sra. Adriana de Mendoza

SANTA CRUZ
Calle Independencia Nº 387
Tels. 348866 - Fax 327535
Corresponsal: Sra. Maggy Talavera y Srta. Eleen Centellaro
Agente: Sr. Antonio Pedriel

Anunciar en PRESENCIA es anunciar en el País!

Tarifas SOLO 50 Centavos por palabra

Super ECONOMICOS

COMPRO MADERA

COMPRO MADERA MARA, ROBLE, CEDRO, TAJIBO. REFERENCIAS EN SANTA CRUZ AL TELF. 421255. EN LA PAZ TELF. 356617. SR. ALEJANDRO CARRILLO

(6 -8 ENE.)

EXTRAVIO

SE HA EXTRAVIADO EL RUC: Nº 03410961 POR LO QUE QUEDA NULO

(6-7 ENE.)

ORTOPE

Calzados anatómicos infanto juveniles. Democrats- con nuevos modelos para caballeros Galería Luz, 3er. Nivel Local 13

(6-10 ENE.)

EXTRAVIO

A QUIEN EXTRAVIO PERRITA BLANCO Y NEGRO, EN INMEDIACIONES CALLE 15 CALACOTO FRENTE CLUB PETROLERO LLAMAR 790256

(6-9 ENE.)

EXTRAVIO

SE HA EXTRAVIADO EL RUC: DE LA 2DA. ACTIVIDAD 04235998 Y QUEDA NULO.

(6-7 ENE.)

OPORTUNIDAD

VENDO RESTAURANT CENTRICO
REF. 326961 - 378794

(7- 11 ENE.)

EXTRAVIO

SE HA EXTRAVIADO EL RUC: 0777335 POR LO QUE QUEDA NULO (7- 9 ENE.)

EXTRAVIO

Por extravío queda nulo el cheque Nº 1130 del Banco BISA a nombre de Sonia Ibáñez

(7-10 ENE.)

EN VENTA

En venta por motivo de viaje, única oportunidad, estación de servicio CONDORITO completo con todas sus instalaciones: 2.500 Mts. construidos con departamentos de lujo, para vivienda en la 1ra. y segunda planta. Ref. Telf. 327351. ESCUCHO OFERTA: Telf. 327351 SANTA CRUZ

(5-9 ENE.)

EFRECEMOS

OFRECEMOS: MADERA MARA, ROBLE, CEDRO EN DIFERENTES LARGOS Y ESPESORES. REFERENCIAS AL TELEFONO 421255 EN SANTA CRUZ. PRECIOS SIN COMPETENCIA

(6 -8 ENE.)

CAJAS FUERTES

cualquier tamaño con clave, llave, timón.
Servicio técnico garantizado.
Ventas: Illimani 1654. Teléfono 355589.

(16-16 ene '94.)

EXTRAVIO

POR EXTRAVIO QUEDA NULO EL RUC. Nº 03017489

(6-10 ENE.)

TERRENO MESETA ACHUMANI 231530

(17-20 DIC.)

EXTRAVIO

EL TALONARIO DE FACTURAS CORRESPONDIENTES DEL Nº 401 AL 500, CON RUC. 03015850 DE FERRETERIA "EL PROGRESO", QUEDANDO NULO POR HABERSE EXTRAVIADO Y POR TANTO SE ADVIERTE AL COMERCIO EN GENERAL.

(23 - 26 DIC)

VENDO CASA

Zona V. Abaroa Alto L.P. calle 139 esq. 106 frente Papelera. Ref. Tel. 374764 Zona V. Abaroa Alto L.P. calle 139 esq. 106 frente Papelera. Ref. Tel. 374764.

(4-8 de ene)

TRANSFIERO

Transfiero ferretería instalada, liquidación primera oferta. Avenida Tiahuanacu 64 - Ceja - Referencias 810087.

(4-9 de ene)

EXTRAVIO

Por extravío queda nula la cuenta 034066549-4 de la Primera.

(4 DE ENE)

EXTRAVIO

El cheque Nº 118056 Cta. Nº 501849-6 del Banco Boliviano Americano queda anulado.

(6-7 ENE.)

VENDO

Vendo Motocicleta Puki 250 Cross

(6 - 10 ENE)

EN VENTA

En venta por Ocación un lote de terreno 200 mts2 en Unión Catalina Preguntas Ref. Villa Fátima Calle Virgen del Carmen Nº 449

(6 -10 ENE.)

ALQUILO EN CBBA.

ALQUILO CASA EN COCHABAMBA CON TODAS SUS DEPENDENCIAS (PACATA ALTA) REFERENCIAS A LOS TELFS.: 42816 - 40432 - ORURO

(11-13 DIC)

CINTAS PARA PICAR TELEX

Compro, Conchitas 570 Tel. 324382.

(16-20 DIC)

VENDO

SE VENDE, NISSAN PATROL, poco recorrido Modelo 91, alfombrado, volante deportivo, techo alto. Verla en Car-Park Genaro Sanjinés Esq. Ingavi de 10:00 a 20:00 Ref. Telf. 793978.

(23-26 DIC)

RETROEXCAVADORAS VENDO

CASE 580 H -580 E. 328084-326940

(5-8 ENE.)

EXTRAVIO

Por extravío queda nulo talonario de facturas Nº 8 del Nº 000350 al 000400 de Sociedad Productora de Discos y Casettes Ltda.

(5-6 ENE.)

EXTRAVIO

POR EXTRAVIO QUEDA NULO EL CARNET DE CONTRIBUYENTE Y UN TALONARIO DE FACTURAS Nº 000010-000100 CON RUC. Nº 00483959 DE ERNESTO CORTEZ.

(30 - 1 ENE)

EXTRAVIO

POR EXTRAVIO QUEDA NULO EL CERTIFICADO DE INSCRIPCION RUC. Nº 00483106. (Oruro)

(7 - 8 ENE.)

SUSTRACCION

ORURO, EN FECHA 29 DE NOVIEMBRE DE 1992 EN INMEDIACIONES DE LAS CALLES LA SALLE, ENTRE 12 DE OCTUBRE Y AMERICA FUERON SUSTRAIDOS DE LA CAMIONETA OEB - 794 DOCUMENTOS QUE SE ENCONTRABAN EN UN MALETIN PERTENECIENTES AL SR. JUAN QUIRCIO CHOQUE CAPUMA COMO SER: DECLARACIONES MENSUALES, FACTURAS DE DESCARGO, LIBRO DE GESTIONES 1992 A OCTUBRE 1993, TALONARIOS DE FACTURAS Y OTROS CON RUC. 01244362.

(6-10 ENE.)

EXTRAVIO

POR EXTRAVIO QUEDA NULO EL CARNET DE CONTRIBUYENTE RUC. 00483324. (Oruro)

(7-9 ENE.)

EXTRAVIO

SE HA EXTRAVIADO EL RUC: 00777348 POR LO QUE QUEDA NULO (7-8 ENE)

DEMOLICIONES

Hacemos demoliciones de casas, recibimos como pago el material a recuperarse, 328084 - 326940

(5-8 ENE.)

PRIVILEGIO INDUSTRIAL

Ofrezco venta-explotación invento "DERIVADOS DE TIOUREA Y DERIVADOS DE ISOTIOUREA, PROCEDIMIENTO PARA PRODUCIRLOS AGENTES QUE CONTIENEN ESTOS COMPUESTOS Y EMPLEO DE ELLOS PARA COMBATIR A LOS PARASITOS" B-4858 de Ciba-Geigy. Dirigirse casilla 853.

(5-7 ENE.)

VENDO

VENDO POR MOTIVO DE VIAJE FOTOCOPIADORA A TODO COLOR. MARCA CANON. REF. EN SANTA CRUZ AL TELF. 347170 DE LUNES A SABADO - HORAS 10 am a 21 pm. (Santa Cruz)

(7 - 9 ENE.)

QUEDA NULO

Queda nulo el carnet y certificado de inscripción de Jorge Pérez Colque Nº 00493189.

(30- 3 ENE)

QUEDA NULO

Queda nulo el carnet y certificado de inscripción de Primo Rojas Fernandez Nº 02099628.

(30- 3 ENE)

EXTRAVIO

POR EXTRAVIO QUEDA NULO EL CARNET DE CONTRIBUYENTE RUC. 02251329. (Oruro)

(7- 8 ENE.)

EXTRAVIO

POR EXTRAVIO QUEDA NULO EL RUC. Nº 01006452 DEL Sr. GUILLERMO SOTOMAYOR FLORES (Oruro)

(7- 9 ENE.)

EXTRAVIO

SE HA EXTRAVIADO EL RUC: 00137373 POR LO QUE QUEDA NULO (7- 8 ENE.)

EXTRAVIO

POR EXTRAVIO QUEDA NULO EL CARNET DE CONTRIBUYENTE RUC. Nº 00483337 (Oruro)

(7- 9 ENE.)

EXTRAVIO

Por motivo de extravío queda nulo el talonario de Recibos de Alquiler, que corresponde al RUC. Nº 01493470

(7-9 ENE.)

MAESTRO PINTOR

INTERIORES DECORACIONES
TELEFONO 200660

(5-13 ENE.)

EXTRAVIO

POR EXTRAVIO QUEDA ANULADA LA LIBRETA DE CAJA DE AHORROS No.00-008-029477 DEL BANCO MERCANTIL S.A. PERTENECIENTE A EMILIO REJAS

(5-6 ENE.)

VENDO

Por motivo de viaje vendo batería YAMAHA y juego de platillos completo, marca PAISTER - Japonesa. Fono 390757.

(4-10 de ene))

DENTISTAS

Dentalight regala un equipo Kavo Senior completo, acoplado con 4 puntas, con manguera para turbina, fibra óptica, medio uso.
$US 4.800: Telf: Santa Cruz 464907

(5-9 ENE.)

ELECTRICISTA TÉCNICO

Reparaciones Instalaciones en general, telf. 321467

(5-10 ENE.)

invierta poco GANE mucho anunciando en los economicos de Presencia, ¡usted Gana!

Esquema parecido al de la selección

VARIOS VUELVEN A LA TITULARIDAD EN BOLIVAR

Bolívar utilizará mañana en Santa Cruz un esquema parecido al que practica la selección nacional de fútbol, con cinco hombres atrás, cuatro en el mediocampo y un atacante.

El planteamiento que no es novedoso para los jugadores, pues la "Academia" lo utilizó varias veces antes, no será sin embargo netamente defensivo y, en cambio, exigirá un poco más el rendimiento principalmente de los volantes ofensivos, que cumplirán doble misión.

Dentro de este esquema, que los "celestes" esperan les reditue un buen resultado en Santa Cruz, surge como novedad la reaparición del arquero Carlos Trucco, los defensores Marcos Ferrufino y Luis Cristaldo, y del volante argentino Fabio Talarico, todos ausentes en la anterior confrontación del plantel dirigido técnicamente por Luis Orozco.

El técnico anunció que recién hoy dará a conocer la formación titular, pero durante la práctica cumplida en la víspera en el estadio de Tembladerani, se notó las variantes que anotamos y que podrían ser las más cercanas a la realidad.

Sandy y Ruiz en acción durante la práctica de la víspera. Más atrás aparecen Rimba y Valverdi.

Durante cincuenta minutos el equipo hizo fútbol y en ese lapso el onceno titular formó con Trucco en portería; en la defensa Montaño, Rimba, Sandy, Ferrufino y Cristaldo; en el mediocampo Borja, Soria, Baldivieso y Talarico; en la ofensiva Salaberry. "No es una alineación que esté definida, mañana sábado (por hoy) haremos una práctica de unos treinta minutos y allí veré lo que mejor conviene para enfrentar a Oriente", comentó Luis Orozco.

AUSENTES

En la práctica de la víspera estuvieron ausentes Eduardo Jiguchi y Richard Cueto, por problemas de orden físico.

Jiguchi fue sometido a un tratamiento dental a raíz de una infección, en tanto que Cueto trabajó livianamente en procura de superar una molestia muscular.

"Voy a esperar el informe médico para ver si pueden o no jugar el domingo, mientras tanto están recuperándose", dijo el técnico.

Por su parte los médicos están trabajando en esos casos y anticiparon que ambos estarán en condiciones de jugar.

En lo que respecta a Trucco, el golero está completamente recuperado y podrá alinear en la formación titular, mientras que el otro arquero, Víctor Aragón — que sufrió un golpe en el partido del pasado miércoles — también ha mejorado.

VIAJE

La delegación viajará mañana a mediodía a la ciudad de Santa Cruz en un vuelo de Aerosur.

Tomando en cuenta que el partido recién se jugará a partir de las 19.00 horas, los "celestes" prefieren viajar a mediodía y han previsto su retorno para el lunes muy temprano.

REAPARECERAN MENDEZ Y TAKEO EN ORIENTE PETROLERO

Santa Cruz, (PRESENCIA), por Gonzalo Valenzuela.- Luego del reparador descanso del jueves, en que los jugadores de Oriente Petrolero tuvieron libre en horas de la mañana y una prolongada sesión de baños sauna, por la tarde, hoy reanudaron sus entrenamientos con una práctica matinal y otra vespertina, en la que hubo fútbol.

La vuelta al primer equipo de Adhemir Méndez y Fracisco Takeo, que están recuperándose de la lesión que les impidió jugar contra San José, mejoraría en el sector del mediocampo, especialmente en la creatividad, ya que preocupa la obligada ausencia de Carlos Andrade, que sin duda es el mejor robador de pelota que tiene Oriente.

También hay la posibilidad que José Tobías pueda jugar, esto dependerá de lo que determine el Tribunal de Justicia Deportiva que mañana se reunirá para analizar su caso y de otros jugadores, presumiendo que dicho fallo recién se lo conocería el lunes, y de ser así, el defensor brasileño estaría en condiciones de jugar. Tobías ingresaría por Luis Peredo, que tampoco será de la partida.

Por lo demás, no hay otras posibles variantes en este equipo, que presentaría la siguiente formación: Rojas, Parabá, Gutiérrez, Tobías, Carvajal, Takeo, Rivero, Medrano, Méndez, Ramallo y Molina.

En torno al partido, el goleador William Ramallo pronosticó que será muy difícil, recordando que Bolívar es el único equipo que juega de igual a igual en cualquier cancha, aunque considera que en esta oportunidad adoptará algunas providencias defensivas, a fin de evitar que se repita el resultado de la anterior fase del torneo.

"Estamos mentalizados para ganar porque somos conscientes que no podemos perder ni un solo punto en casa, ya que con la unidad lograda en Oruro, podemos lograr nuestra clasificación", acotó Ramallo.

ENTRADAS

La gerencia de Oriente Petrolero pondrá a la venta 25.000 entradas, lo que sucederá el mismo día del partido en las boleterías del estadio Tahuichi. Se aclaró que no hubo ningún incremento en el precio de las localidades, ya que la entrada para butaca cuesta 25 bolivianos, la de preferencia 15, de general 10 y para los menores 5 bolivianos.

TRUCCO TIENE CONTRATO SOLO HASTA EL FINAL DEL CAMPEONATO

El golero Carlos Leonel Trucco tiene contrato con Bolívar hasta la finalización del torneo "Mario Murillo" de la Liga del Fútbol Profesional Boliviano y si el plantel logra clasificarse a la Copa Libertadores de América, tendrá que haber una nueva negociación para que se quede.

Trucco, de quien se dijo su futuro podría estar en Colombia — donde ya jugó en años anteriores — es el único jugador cuyo contrato no incluye la Copa Libertadores, anunció el ex-vicepresidente de la "Academia" Lothar Kerscher, quien además ocupó durante tres temporadas la gerencia del club.

Manifestó, sin embargo, que el último acuerdo logrado con el golero estuvo a cargo directamente del presidente Mario Mercado "y no sé si él obtuvo un compromiso de Trucco para que se quede".

"En todo caso no hay porqué adelantarnos, todavía estamos disputando el torneo y no sabemos si el equipo logrará clasificarse o no a la Copa, aunque eso es lo que deseamos todos", puntualizó.

OTROS CASOS

El ex-gerente de la entidad comentó además que el resto de los jugadores tiene contrato hasta la finalización del torneo e incluye la Copa Libertadores.

Dijo que en el caso del argentino Fabio Talarico, incluso hay una opción de renovar por un año más y el lo que respecta a Pedro Salaberry acontece lo mismo.

"Sin embargo son asuntos que deberá tomarlos en cuenta el nuevo directorio de la entidad", finalizó.

No jugará Sánchez. Acumuló cinco amarillas

CONFIRMAN REAPARICION DE QUINTEROS EN STRONGEST

Gustavo Quinteros está con ganas de volver a jugar y mañana tendrá la oportunidad de reaparecer en The Strongest. "Es un partido importante y jugar contra San José siempre motiva", dijo ayer a la prensa el defensor, luego de la práctica de fútbol que cumplió el elenco atigrado en su estadio de Achumani.

Indicó que la lesión que tenía ha sido superada favorablemente y ya se encuentra en condiciones de volver al fútbol, del que estuvo apartado casi dos meses. "Espero rendir bien y que la producción del plantel sea buena porque necesitamos ganar en forma imperiosa los puntos del domingo", acotó.

Gustavo tenía una lesión en la columna y tuvo que ser tratado inclusive en el exterior. La vuelta de Quinteros sería la única variante en el onceno atigrado, con relación al que jugó el miércoles en Santa Cruz.

Oscar Sánchez no podrá jugar, debido a que acumuló cinco tarjetas amarillas. Su lugar será ocupado justamente por Quinteros. En tal virtud, Strongest formaría de la siguiente manera mañana:

Ibarra en portería; Borja, Monte, Martínez, Quinteros y Pérez en defensa; Melgar, Aramayo, Luna y Mir en el medio terreno; y adelante García.

VILLARROEL

Jhonny Villarroel no ha sido tomado en cuenta en el cuadro titular, pero estará en el banco de suplentes. Aragonés expresó que "todavía no está totalmente recuperado, pero será una alternativa importante el domingo". De Quinteros, anotó que "su vuelta es importante" porque se recupera a un jugador que es valioso en cualquier equipo.

CONCENTRACION

El elenco atigrado cerrará hoy sus entrenamientos con una tarea liviana que se realizará en horario matinal en Achumani.

Y en la noche está prevista la concentración en un céntrico hotel de la ciudad.

Los jugadores han sido convocados para las 19:00 horas en el recinto hotelero.

ENTRADAS

Las entradas están a la venta desde ayer y hoy se seguirán vendiendo. Los precios son seis bolivianos para las curvas, doce para la recta de general, dieciocho para preferencia y veinticinco para butacas. Niños pagan tres bolivianos en curvas y general y nueve la media preferencia. "La pre-venta es buena, lo que nos permite pensar que el domingo tendremos una interesante asistencia de público", sostuvo ayer el Gerente del club, José Urquidi.

Indicó que los boletos se venderán hoy en horario de oficina en la secretaría del club y en dos ventanillas del estadio Hernando Siles.

41.000 entradas han sido impresar para este encuentro que se jugará desde las 15:30 horas en el escenario miraflorino.

Atigrados durante una práctica de fútbol. Quinteros aparece dominando el balón.

SAN JOSE VIENE HOY A LA PAZ

Fernando Ochoaizpur, de filas de San José de Oruro.

ORURO, 7 (PRESENCIA) por Humberto Cabezas.- El plantel de San José viajará mañana (hoy) a La Paz para jugar el domingo 9 ante The Strongest y luego seguirá viaje a Sucre, vía aérea, el lunes para jugar allí el miércoles con Independiente Petrolero.

Este inusual itinerario fue anunciado hoy por el Secretario General del club, Jaime Cuentas, explicando que así conviene al equipo desde el punto de vista técnico y al club desde el económico.

Los "santos" debían entrenarse hoy para que el técnico Víctor Barrientos confirme el plantel que jugará con Strongest, en partido clave para las aspiraciones del elenco orureño, debido a que no lograron conseguir el uso del estadio.

Sozzani volverá a ocupar su plaza de zaguero central para trabajar junto a su coterráneo Fernando Ochoaizpur, aunque Oscar Flores también entrena intensamente por instrucción del técnico. No podrá jugar el zaguero Eduardo Villegas, expulsado en el anterior partido, en cambio podrá volver su hermano Oscar, tras haber cumplido un partido de suspensión por haber sido también expulsado.

No hay problemas físicos en el equipo, con excepción de Roberto Pérez, quien está recuperándose de una antigua lesión.

Barrientos considera que, como están las cosas, es posible recuperar terreno en el campeonato liguero de fútbol, logrando unidades en los dos partidos que los "santos" jugarían en La Paz y Sucre, para luego recibir aquí a Blooming de Santa Cruz.

TIGRE PLANTEA SOLUCIONAR PROBLEMAS AMIGABLEMENTE

The Strongest invita a trabajar por el deporte, en un esfuerzo de concertación y consenso, para preparar una Ley del Deporte que rija con justicia a todas las entidades deportivas del país.

Eso dice el comunicado emitido en la víspera, en el que se aclara también que no tiene valor ningún comunicado del club si no se rigen algunas disposiciones internas que mandan los estatutos y reglamentos.

Dicho comunicado dice lo siguiente: "El Club The Strongest comunica a la opinión pública en general y al Deporte Nacional en particular, que cualquier documento oficial según los Estatutos y Reglamentos vigentes, en sus artículos 75 (inciso d), 82 (inciso b), deberá llevar el membrete oficial del Club, las firmas del Presidente, Secretario General y el respectivo sello de la Institución.

No haciéndose responsable de cualquier publicación que no esté debidamente respaldada con las características arriba mencionadas.

La presidencia, el Directorio del club The Strongest, hacen conocer su predisposición a la solución de la crisis en forma amigable. Teniendo a consideración las últimas declaraciones del Secretario del Deporte, es preciso terminar con diferendos personales en beneficio del Deporte Nacional.

Los dirigentes deportivos son en su mayoría personas honorables y sacrificadas y se debe reconocer que también el Señor Secretario de Deportes ha sido designado por el Señor Presidente de la Nación, por sus méritos como dirigente deportivo.

The Strongest, desea que termine este entredicho y todos los organismo logren una apertura democrática reinvindicando los valores del deporte boliviano, un gran beneficio se logrará haciendo una concertación de esfuerzos que de una oportunidad a la Secretaría de Deportes de organizar reuniones amigables con todas las Asambleas del Deporte, asociaciones, federación, reconociendo que los directivos de estas organizaciones son personas que donan su tiempo con sacrificio y muchos de ellos con gran ética y moral intachables.

The Strongest, invita a la Secretaría del Deporte y a los dirigentes con sus respectivos clubes, asociaciones, federaciones a trabajar por el bien del deporte, reunirse para unificar criterios y en un esfuerzo de concertación, y con un consenso total, preparar una LEY DEL DEPORTE que rija con justicia a todas las entidades deportivas y culturales por parte de la Dirección General de Impuestos Internos, en razón de la labor de bien social que realizan éstas, ya que solamente en esta forma se crearán incentivos que favorezcan a la práctica del deporte.

MENTE SANA EN CUERPO SANO
BOLIVIA AL MUNDIAL "94
CON SUS MEJORES ARMAS, UNA BOLIVIA UNIDA".

Firman el documento el presidente del club, Jorge Sfeir, y el Secretario General José Iturri.

DT MATURANA INTERESA TAMBIEN A ESPAÑOLES

BOGOTA, 7 (ANSA).- La incertidumbre rodea hoy la eventual transferencia del técnico colombiano Francisco Maturana a un club europeo, al conocerse que existe interés por contratarlo no sólo del Milán y de otro equipo italiano, sino también de varios equipos españoles.

Además, el club colombiano América, donde actualmente trabaja Maturana, niega que éste vaya a dejarlo, argumentando que tiene un contrato vigente. Así lo señaló anoche en un programa de televisión el presidente del club, Pedro Chang.

Inicialmente se conoció por trascendidos periodísticos que el técnico Maturana, que condujo a la selección colombiana a su clasificación para el Mundial 94, podría ser el nuevo estratega del Milán, en reemplazo del italiano Fabio Capello.

En declaraciones al corresponsal en Italia del diario colombiano El Tiempo, publicadas ayer, Maturana aseguró que ese club está "interesado" en su pase, pero aclaró que "hasta ahora no hay nada concreto".

"Todavía no he firmado un contrato, pero sí tengo ganas de trabajar en Italia. Se tiene que saber que el Milán es el mejor y más famoso equipo del fútbol mundial", dijo Maturana, quien estuvo en la ciudad de Milán en diciembre pasado, cuando dirigió a las "Estrellas de Navidad" en un partido frente al poderoso equipo local, a beneficio de la UNICEF.

Francisco Maturana

Sin embargo, hoy se conoció en medios deportivos que hay otro club italiano, de menor nivel, cuyo nombre no se precisó, que busca contratar al destacado entrenador colombiano.

Pero, de acuerdo con esas mismas informaciones, a Maturana no le parece "atractiva" esa propuesta. Asimismo, informes periodísticos provenientes de España aseguran que después del Mundial, Maturana puede dirigir a un equipo de ese país, donde ya actuó sin éxito hace dos años en la dirección del Real Valladolid.

Rally París-Dakar-París

FRANCES LARTIGUE SE CONSOLIDA COMO LIDER

Boutilimit (Mauritania), 7 ene (EFE).- El francés Pierre Lartigue (Citroën ZX Rally Raid) ganó la primera parte de la décima etapa del raid París-Dakar-París y ha consolidado su liderato en la clasificación general de coches, y ahora cuenta con más de una hora de ventaja con respecto al japonés Kenjiro Shinozuka (Mitsubishi Pajero), segundo clasificado.

Las cuatro primeras posiciones de la general de coches no han variado y por detrás de Shinozuka se encuentran los franceses Hubert Auriol (Citroën ZX) y Jean Pierre Fontenay (Mitsubishi Pajero).

MOTOS

Boutilimit (Mauritania), 7 ene (EFE).- Jordi Arcarons (Cagiva) cedió cerca de diez minutos durante la primera mitad de la décima etapa del raid París-Dakar-París y ha perdido la segunda posición de la general de motos en favor de Carlos Mas (Cagiva), que ahora está a algo más de cuatro minutos del líder, el italiano Edi Orioli (Cagiva).

Jordi Arcarons, que ahora se encuentra a casi doce minutos de Orioli, ganador de la primera parte de la décima etapa, que terminará mañana en Atar, utilizó, al igual que Oscar Gallardo (Cagiva), una pista errónea en los primeros compases de la jornada debido a un fallo de interpretación del sistema de orientación por satélite (GPS). Arcarons y Gallardo -éste último, cuarto en la general- tuvieron que dar media vuelta y les fue imposible recuperar el tiempo perdido. A su llegada al campamento de Boutilimit, en Mauritania, punto intermedio de la primera etapa maratón del raid, Arcarons declaró: "Me he encontrado con un lago que no tenía marcado y el GPS me ha indicado a la derecha y se tenía que ir por la izquierda".

"He dado media vuelta, pero ya no he podido recuperar el tiempo perdido. Es un contratiempo pero no es nada grave. Todavía queda mucha carrera por delante", añadió el piloto español.

Gallardo, quien en su primera participación en la dura prueba africana ocupa la cuarta posición en la clasificación general de motos, comentó a su llegada a la localidad mauritana de Boutilimit: "Jordi me ha cogido a los diecisiete kilómetros de la salida y he rodado tras él. Nos hemos perdido y al final no he querido arriesgar porque mañana hay una etapa que todo el mundo dice que puede ser decisiva".

Carlos Mas, tercero al final de la novena etapa, ocupa ahora la segunda posición, aunque aumentó su desventaja con respecto a Edi Orioli, anterior vencedor de la prueba africana, a más de cuatro minutos (4:16).

Mañana, sábado, se disputará la segunda parte de la décima etapa, entre Boutilimit y Atar, después de 648 kilómetros de recorrido.

CLASIFICACION

10a. etapa (primera parte):

1. Edi Orioli (ITA-Cagiva) 1h.45:57, 2. Carlos Mas (ESP-Cagiva) 1h.48:04, 3. S. Povarov (RUS-Cagiva) 1h.52:40, 4. Carlos Sotelo (ESP-Honda) 1h.52:48 y 5. Jordi Arcarons (ESP-Cagiva) 1h.55.46

General:

1. Orioli 23h.31:40, 2. Mas a 4:16, 3. Arcarons a 11:57, 4. Gallardo a 1h.08:26.

SELES SE SOLIDARIZA CON PATINADORA AGREDIDA

Cleveland (EE.UU.), 7 ene (EFE).- La ex-número uno del tenis femenino mundial, Monica Seles, se solidarizó hoy, viernes, con la patinadora estadounidense Nancy Kerrigan, agredida el jueves por un desconocido, y pidió el cese de la "violencia sin sentido".

Kerrigan, campeona estadounidense de patinaje artístico, fue golpeada en su rodilla derecha con una barra de hierro tras finalizar un entrenamiento, durante los campeonatos nacionales que se disputan en Detroit (Michigan), por un individuo que se dio inmediatamente después a la fuga.

"Nancy Kerrigan es una patinadora sobre hielo. Yo soy una tenista. Delitos contra nosotros son más públicos pero no más trágicos de los que padecen demasiadas víctimas inocentes a diario", dijo Seles en un comunicado difundido hoy en Cleveland (Ohio).

"Pienso en Nancy y me solidarizo con el trauma y el horror de ella y otras víctimas que experimentan delitos sin sentido", agrega el comunicado emitido por representantes de la tenista.

"Espero que esta clase de terribles incidentes haga que la sociedad en su conjunto piense en algo que podamos hacer todos para detener la violencia sin sentido contra víctimas inocentes", concluye el comunicado.

Seles está retirada de la competición desde que en abril del año pasado sufriera en el torneo de Hamburgo (Alemania) una herida en la espalda por arma blanca a manos de un admirador de la tenista germana Steffi Graf, a la que quería ver como número uno del tenis femenino mundial.

La tenista de origen serbio ha declarado que no está preparada aún para reaparecer en el Abierto de tenis de Australia.

En una conferencia de prensa en Detroit, Kerrigan expresó el deseo de que la policía atrape a su agresor "para que nunca pueda hacer esto a nadie más".

Detroit: La figura del patinaje Nancy Kerrigan habla en una conferencia de prensa donde ella describió como fue atacada por un hombre en el campeonato de figuras de los EEUU (Reuter).

¡Abrale las puertas a su inteligencia...!

CURSO DE AJEDREZ (NIVELES 1 y 2)

Para niños, jóvenes y adultos (Dictado mediante sistema amplificado)

Auspicia: PRESENCIA matutino fundado el 28 de marzo de 1952

Organiza: Academia "Florencio Campomanes"

CLAVES DE ESTUDIO

a) La Defensa Siciliana
b) El Gambito de Dama aceptado
c) El Gambito del Centro
d) El Gambito de Dama rehusado

PLAN DEL CURSO

1. **20 lecciones** teórico-prácticas (lunes a viernes de 9:30 a 10:30 a.m. y de 15:00 a 16:00 Hrs.)
2. **Inauguración:** 10 de enero de 1994
   Clausura: 4 de febrero de 1994
3. **Auditorium:** Museo Nal. de Arqueología
4. **Diploma de aprobación** a la conclusión del curso.
5. **Precio total del curso:** Bs 100.-

NOTA.- En la inauguración, cada participante recibirá: a) Un texto con 20 técnicas de ataque, b) Un texto con 100 posiciones tácticas para resolución en clases, c) Una libreta de control Asistencia y Aprovechamiento, y d) Un juego de ajedrez magnético (mediano), completamente GRATIS!

Informes e inscripciones: Secretaría **"Museo Nal. de Arqueología"** (Federico Zuazo esq. Tiahuanacu)
Librerías: "La Universal" (Ingavi esq. Yanacocha) y **"El Ateneo"** (Ballivián esq. Colón)

— PLAZAS LIMITADAS —

Para recuperar elasticidad

ANA FIDELIA QUIROT SERA OPERADA DE SUS BRAZOS

La Habana, 7 ene (EFE).- La atleta cubana Ana Fidelia Quirot, medalla de bronce en 800 metros en Barcelona'92, será operada próximamente para recuperar la elasticidad de sus brazos, afectados por las graves quemaduras que sufrió en un accidente doméstico ocurrido en enero del año pasado y que estuvo a punto causarle la muerte.

Tras un período de recuperación y a fuerza de una gran voluntad, la cubana compitió en los Juegos Centroamericanos y del Caribe de Ponce'93, donde ganó la medalla de plata de la prueba de 800 metros lisos.

"Al lograr la medalla de plata en Ponce cumplí mi compromiso de volver a la pista. Ahora me voy a operar para recuperar la elasticidad de mis brazos", explicó Quirot en una entrevista que publica hoy el semanario "Granma Internacional".

"No puedo casi mover el brazo izquierdo, pues desde la carrera de Ponce, el pasado 27 de noviembre, no he hecho ningún tipo de ejercicio", se lamentó Quirot.

La atleta cubana será internada en el hospital "Hermanos Ameijeiras" de La Habana para someterse a dicha intervención quirúrgica, que será realizada por el cirujano Alejandro Martínez, tras lo cual deberá cumplir un largo proceso de recuperación.

"El doctor Martínez me ha dicho que para recuperarme totalmente tendré que tener mucha paciencia, pues el proceso durará unos seis u ocho meses, con varias operaciones", explicó Quirot.

La corredora indicó que le duele bastante su brazo izquierdo, por lo que está "loca por salir ya de eso. Quiero quedar bien, así que empezaré a realizar los ejercicios el día en que el médico lo determine", dijo.

Dijo además que espera comenzar algun tipo de entrenamiento en el mes de mayo de este año, pero añadió que su regreso a la pista "será más bien en la temporada del año 95".

Pero para ese entonces Quirot ya habrá dejado la práctica de los 400 y 800 metros lisos y se pasará a la especialidad de los 1.500 metros. "Con el transcurrir de los años mi velocidad ha mermado mucho; me parece que lo más indicado es pensar en los 1.500 metros", expresó.

A principios del mes de enero de 1992, a Quirot le explotó una botella de alcohol mientras hervía ropa en su casa, accidente que le produjo graves quemaduras en el 38 por ciento de la parte superior de su cuerpo.

Debido a su estado crítico y por su embarazo de 30 semanas le fue inducido el parto, del que nació la niña Javiana Fidelia, pero que falleció a los pocos días por insuficiencia respiratoria.

Fútbol español

REAL-BARCELONA EN CHOQUE PARA MEJORAR IMAGEN

Madrid, 7 ene (EFE).- El partido de la decimoctava jornada de la Liga española Barcelona-Real Madrid, que se disputará mañana sábado en el campo barcelonés del Camp Nou, ofrecerá la oportunidad a ambos contendientes de rehabilitar su imagen, dada la irregular competición de ambos, a diferencia del actual líder, el Deportivo de la Coruña.

El último enfrentamiento entre ambos equipos, que tuvo lugar el pasado mes de diciembre en la Supercopa (que enfrenta al vencedor de la Liga con el de la Copa del Rey), supuso la victoria de los madridistas en esta competición, por lo que el deseo de revancha en Barcelona es muy grande.

En la capital catalana, donde los jugadores barcelonistas han pedido al público que repita la presión que se produce sobre el rival en los partidos de Copa de Europa, se confía en una victoria sobre el Real Madrid.

El técnico azulgrana, el holandés Johan Cruyff, manifestó que está convencido que si sus jugadores muestran su calidad no deberán tener problemas para sacar el encuentro adelante.

Cruyff explicó que los madridistas son un equipo que se crece cuando juega contra el Barcelona, aunque matizó que no disfruta especialmente con el tipo de juego que desarrolla sobre el terreno de juego.

Una victoria ante los madridistas no serviría para 'salvar' la temporada para Cruyff, quien mostró su deseo de que no jueguen ni Emilio Butragueño ni el croata Robert Prosinecki, "dos jugadores muy interesantes que, si no juegan, será mejor para nosotros", concluyó.

En Madrid, su técnico Benito Floro podría modificar el sistema empleado habitualmente utilizado por el equipo, sacando como titular al suplente Francisco Llorente y dejando como único delantero al chileno Iván Zamorano.

A este respecto Floro manifestó que "la disposición base del Real Madrid es el 4-4-2, pero cada partido tiene sus matices". "Hagamos lo que hagamos, las modificaciones no diferirán en mucho de ciertas adaptaciones del sistema que ya hemos probado en otros encuentros", explicó el entrenador madridista.

Los enfrentamientos entre ambos equipos han resultado mayoritariamente favorables al Real Madrid desde que Floro es su entrenador, a pesar de lo cual el técnico no cree que le "haya ganado la partida" a Cruyff. "Al final, los que ganan o pierden un partido son los jugadores", explicó.

Benito Floro destacó que la situación de los dos equipos es muy pareja, ya que sólo les separa dos puntos y ambos han sufrido altibajos en lo que va de Liga. El Barcelona, segundo clasificado, se encuentra a dos puntos del Deportivo y el Madrid, quinto en la tabla, a cuatro.

Ruud Gullit

Le hizo un gol al Milan

GULLIT VUELVE A SER EL NUMERO UNO

ROMA, 7 (ANSA)- Después de tantos años de Milan y un verano llegó nuevamente para Ruud Gullit y volvió a una nueva vida en el Sampdoria, de Génova.

Bastó, tal vez, un gol a su viejo Milan, que lo había repudiado: fue algo muy importante. Se desbloqueó una relación amigable, que de alguna manera actuaba como una traba, como un impedimento para poder mostrar todo lo que futbolísticamente puede todavía ofrecer.

Fue el gol de la victoria por 3 a 2 sobre los campeones de Italia, a 9 minutos del final, tras un primer tiempo en desventaja de 0-2.

Y ahora hablan los hechos, explicados por las cifras: 10 goles en los 17 partidos de la primera ronda. Sólo Silenzi del Torino, incorporado por la ausencia del uruguayo Aguilera (ocupado con la selección de su país en las eliminatorias del Mundial), y Roberto Baggio de la Juventus -considerado por la FIFA el mejor futbolista del mundo en 1993-, anotaron más que el holandés: 12 goles el primero y 11 el segundo.

Es posible que alguien a quien se creía en una parábola descendente, que llegó al Sampdoria tras haber sido considerado prácticamente terminado por el club del magnate Silvio Berlusconi, resurja nuevamente al estrellato?

BECKENBAUER COMENZO TRABAJO CON EL BAYERN

Munich (RFA), 7 ene (EFE).- El primer entrenamiento del Bayern Munich dirigido por el "Kaiser" Franz Beckenbauer fue presenciado hoy, viernes, por más de tres mil aficionados, que provocaron el caos en la sede del club y colapsaron el tráfico en las cercanías de las instalaciones.

La expectación fue tal que al acto asistieron más de un centenar de periodistas, entre fotógrafos y reporteros, una quincena de equipos de televisión y locutores locales que conectaron en directo con sus emisoras para cubrir el entrenamiento.

"Se acreditaron hasta emisoras de televisión transmarítimas, entre ellas una mexicana y otra surcoreana", explicó incrédulo Hans Dieter Renner, miembro de la oficina de prensa del Munich.

Los dirigentes del Bayern esperaban una inusitada expectación, después de la experiencia del regreso de Lothar Matthaeus, hace dos años, cuando más de dos mil aficinados "tomaron" la sede del Bayern sin que nadie consiguiese frenar la locura colectiva.

"Sabíamos que peñas de todo el país habían organizado viajes en autocar para venir aquí", explicó Renner.

Cotejos el 17 y 27 venideros

SUIZA SE LAS VERA CON MEXICO Y ESTADOS UNIDOS

GINEBRA, 7 (ANSA)- El director técnico de la selección suiza de fútbol, el inglés Roy Hodgson, dio a conocer hoy los nombres de los 20 jugadores del plantel que hará una gira por Estados Unidos entre el 17 y 27 de este mes. Suiza disputará su primer partido en Los Angeles el 22 de enero ante Estados Unidos y cuatro días después enfrentará a México en San Francisco.

Hodgson excluyó de la lista a varios suizos que juegan en el exterior, como Chapuisat (Borussia Dortmund), Sforza (Kaiserslautern), Knup (Stuttgart), Sutter (Nuremberg), Turkilmaz (Galatasaray) y Corminbouef (Strasbourg).

Los designados son: Porteros: Lehmann (Sion) y Pascolo (Servette).

Defensores: Egli (Servette), Geiger, Herr, Hottiger y Guentin (Sion), Rueda (Lucerna), Studer (Zurich) y Vega (Grasshoppers).

Mediocampistas: Bickel (Grasshoppers), Bregy (Young Boys), Fournier (Sion), Ohrel (Servette), Sylvestre (Lausanne) y Wyss.

Atacantes: Bonvin (Sion), Grassi (Zurich), Subiat (Lugano) y Beat Sutter (Neuchatel Xamax).

TRABAJO DE LA SELECCION TENDRA ABSOLUTA PRIORIDAD

Santa Cruz, 7 Presencia Por Gonzalo Valenzuela.- El trabajo de preparación de la Selección Nacional absoluta tendrá prioridad, y los jugadores que sean afectados para integrar este equipo, dependerán de la Federación Boliviana de Fútbol, y serán prestados a sus clubes, siempre y cuando su actuación en sus equipos, no interfiera con la programación del combinado nacional, así sean partidos por la Copa Libertadores de América.

Así lo determinaron esta noche los dirigentes del fútbol boliviano, reunidos en la sede de la Liga del Fútbol Profesional Boliviano.

Fue el propio técnico, Xabier Azcargorta, ubicado en la cabecera de la mesa de reuniones, junto a Walter Kreidlker y Guido Loayza, quien pidió a los clubes la máxima cooperación para el trabajo que realizará a partir del 9 de febrero próximo. En esa fecha habrá una convocatoria de 30 jugadores que realizarán concentraciones en las ciudades de Cochabamba, La Paz y Santa Cruz, en ese orden, y que serán abiertas para los lugareños y cerradas para los jugadores llegados de otros distritos. Así mismo está decidido que el 15 de abril la Selección se irá a Barcelona, España, pra trabajar en el Centro de Alto Rendimiento (CAR), tal como estaba planificado, desestimándose cualquier sugerencia de modificación al plan original. Sobre el particular Azkargorta dijo que si fuera por los espías, "todos tendrían que cerrar sus canchas para que nadie los vea entrenar".

Luego de cinco semanas en Barcelona, a fines de mayo, el equipo retornará a Bolivia y que antes de viajar a Estados Unidos para encarar la etapa final de la Copa del Mundo, jugarán frente a Suiza, en Montreal, Canadá.

SANTA CRUZ: La dirigencia del fútbol reunida en esta ciudad para elaborar el calendario de actividades de este año (Telefoto PRESENCIA).

NOMINA DEFINITIVA

Azkargorta destacó que la nómina definitiva de los jugadores que irá a Estados Unidos se la conocerá poco antes del Mundial e incluso el grupo de jugadores que irá a España, que será mayor al que acepta la reglamentación de la FIFA en las competencias internacionales, será conocido pocos días antes del viaje.

Puntualizó que todos los jugadores tienen el mismo chance y queprecisamente, en la actualidad, se está en una etapa de observación de los jugadores que participan en el torneo de la Liga.

PARTIDOS

El técnico de la Selección también se refirió a los partidos de preparación, manifestando que serán varios, pero que no puede hablar de fechas, porque estas aún no están definidas.

Dijo que Bolivia, además de los partidos contra Colombia y Suecia en Miami, enfrentará a los norteamericanos en Dallas, y que a través de fax, se están concretando un partido contra Arabia Saudita, en Francia, probablemente otro contra el seleccionado de este país europeo, y también contra Inglaterra, Noruega, Rumanía y País de Gales.

OPTIMISMO

Xabier Azkargorta reiteró que todos los integrantes del seleccionado están dando lo mejor de sí para estar en el equipo, y que está muy satisfecho con la respuesta de los jugadores, manifestando: "las expectativas son las de siempre, es decir, que están concentradas en el siguiente partido y seguiré con mi filosofía de que para llegar al peldaño 20 de una escalera, debemos ir subiendo y pensando en cada uno de estos peldaños y no solamente en el número 20, ya que podemos caernos en el quinto o sexto, y rompernos la cabeza".

Cuando realizamos este despacho, cerca de la medianoche, los dirigentes y Azkargorta, habían terminado de cenar y se aprestaban a analizar el calendario del presente año. Había el criterio de que el primer torneo, que comenzaría en febrero, sea un certamen sin riesgos, ya queno habría descenso y sin clasificación a la Copa Libertadores de América y que el único incentivo sea clasificar a la Copa Conmebol.

LA ESCUELA LA PAZ ABRE ACTIVIDADES

La escuela de fútbol de La Paz, dependiente de la AFLP, iniciará hoy sus actividades correspondientes a la presente gestión. El acto, en el que se harán presentes las principales autoridades de la Asociación de Fútbol, se llevará a cabo en el estadio José A. Buezo de Calocoto desde las 10:00 horas.

Niños y jóvenes entre los 6 y 18 años forman parte de la escuela que tiene como instructores a: José Antonio Vaca, Néstor Gutiérrez, Jaime Jemio y Juan Carlos Carvajal. Mauricio González es el presidente e Isaac Molinedo el director ejecutivo.

CAMPEONATOS

Los torneos de la AFLP que no concluyeron en la anterior temporada se reiniciarán mañana, después de haber sufrido un receso de tres semanas.

Jugarán mañana: M scotas: cancha "A", estadio José A Buezo, 9:00 horas: Independiente-Fiorentina, 10:00: El Tejar-Vinchucas y 11:00 Locomotive-Alfa Calacoto. Cancha "B": 9:00 horas: Ramiro Castillo-Alto Obrajes, 10:00 Hiska Nacional-Sumar Orcho y 11:00: Nueva Naviana-Always Ready. Interligas: hoy, cancha ADESU, 15:00: Bosque de Bolognia-LUDESA; 15:00 (Alto Irpavi), Alto Irpavi-Villa Armonía.

EDIFICIO DE LA FBF SERA ENTREGADO EL 27 DE MAYO

COCHABAMBA: El edificio de la Federación Boliviana de Fútbol. Será entregado en mayo (Telefoto PRESENCIA).

Cochabamba, 7 (PRESENCIA).- El nuevo edificio de la Federación Boliviana de Fútbol, ubicado sobre la avenida Libertador, no solamente será concluido en su parte estructural sino equipado con moblaje y equipos modernos de administración ejecutiva, para mejorar las condiciones de trabajo de la dirigencia del fútbol boliviano.

El anuncio fue hecho por el presidente de la Federación Boliviana de Fútbol, Guido Loayza. Tanto él como el directorio ejecutivo de la entidad, quedaron satisfechos por el avance normal de las obras de construcción a cargo de la firma Chávez Construcciones. "Con inmenso cariño queremos dar nuestro aporte al fútbol boliviano construyendo una casa para todos los deportistas del país en un ambiente moderno y digno de un pueblo que avanza en su progreso", dijo Loayza.

Anunció que el edificio será entregado el próximo 27 de mayo, en homenaje a la memorable fecha histórica de la batalla de las valerosas mujeres bolivianas contra el ejército español, siendo posible que se programe un partido de fútbol entre la selección boliviana y un equipo extranjero.

SIN INTERFERENCIAS

Loayza dijo que el trabajo de la selección que concurrirá al Mundial USA '94 no sufrirá interferencias porque los dirigentes están dedicados permanentemente a cumplir con el objetivo de hacer una digna representación en el máximo evento futbolístico organizado por la FIFA.

La Liga, aseguró Loayza, no parará su campeonato porque se trata de un sector profesional que tiene que hacer fútbol permanentemente. Solamente se adecuará a las necesidades y prioridades de la selección. "Los dirigentes de clubes han demostrado unidad y comprensión en torno a nuestra representación nacional, descartándose cualquier actitud contraria a los objetivos que se han trazado hace más de un año de gestión que tienen los dirigentes actuales al mando de la FBF", agregó.

"Fue un reto personal", le dijo a "Don Balón"

AZKARGORTA NO VINO A BOLIVIA A ENRIQUECERSE

Madrid, 7 ene (EFE).- El seleccionador de fútbol de Bolivia, el español Xabier Azkargorta, aseguró que no se marchó a ese país para obtener beneficios económicos "porque allí no se gana ni la mitad del dinero que en cualquier equipo normal de España". El técnico vasco manifestó en una entrevista con el semanario "Don Balón", que tomó la oferta de la Federación Boliviana como un reto personal.

Azkargorta explicó que las numerosas críticas que recibió cuando se encargó de la dirección del combinado boliviano se debieron a la labor de los anteriores técnicos extranjeros que estuvieron al frente del equipo. "Pero el trabajo desarrollado y el buen nivel conseguido, junto a los buenos resultados" han permitido que su credibilidad suba.

"La base de nuestro trabajo ha sido inculcar a los jugadores una mentalidad ganadora, convencerles de que son capaces de hacer grandes cosas y de que juegan bastante mejor de lo que ellos mismos piensan", aseguró el seleccionador boliviano. Con el técnico vasco, la selección boliviana se clasificó por primera vez en su historia para una fase final de una Copa del Mundo de fútbol, para lo cual eliminó a Uruguay.

Azkargorta definió al equipo boliviano como "un conjunto con un buen manejo del balón y en el que predomina la técnica sobre el aspecto físico", aunque precisó: "no tenemos envergadura ni fuerza en el choque aunque, sin embargo, contamos con una gran resistencia, producto de la altitud". "Nuestra mayor dificultad es la falta de una generación intermedia. Es decir, tenemos hombres ya veteranos o jugadores muy jóvenes, falta una madurez de 27 ó 28 años", aseguró el seleccionador.

Sobre reglamentación para el deporte

PRESIDENTE DECIDIRA CONTENIDO DE DECRETO

* Aguilera sigue dispuesto al diálogo

COCHABAMBA, 7 (PRESENCIA).- El Presidente de la República, Gonzalo Sánchez de Lozada y su gabinete decidirán sobre el texto final del Decreto Supremo sobre la reestructuración del deporte nacional, dijo el Secretario Nacional del Deporte, Rolando Aguilera.

Luego de la reunión con las representaciones de Chuquisaca, Santa Cruz, Beni y Tarija, aseguró que las sugerencias emitidas por la Primera Reunión de Asambleas Departamentales de Deportes serán de conocimiento del Ejecutivo "para su decisión y promulgación".

"He venido en una misión completamente constructiva en favor del deporte eminentemente amateur, porque yo soy de esa formación, sin entender porque algunas delegaciones no desean ingresar a un diálogo sincero", subrayó antes de retornar a la sede de sus funciones.

Rolando Aguilera, Secretario del Deporte.

En tono optimista dijo que se ha trabajado eficientemente, con la elección del delegado de Chuquisaca, Freddy Landívar como presidente del plenario. Dijo que los esperaba a todos los delegados de los dirigentes deportivos del país en la reunión programada "por ellos mismos para el 14 del mes en curso en La Paz", para recibir otras sugerencias que puedan enriquecer el Decreto, en principio cuestionado.

Aguilera además se mostró dispuesto a seguir dialogando, pero también recordó que es necesario proceder en el menor tiempo posible a fin de poder poner en marcha el cambio que se pretende. "Estoy de acuerdo con la mayoría de las sugerencias que se han hecho y ahora las incorporaremos al proyecto de Decreto Supremo. Todavía quedan algunos días antes de que volvamos a reunirnos y seguramente algunas ideas pueden ser mejoradas, si es en bien del deporte creo que eso es bueno", concluyó el funcionario de gobierno.

En encuentro de asambleas

DELEGADOS PACEÑOS NIEGAN ABANDONO DE REUNION POR PROTESTA

"Nosotros no abandonamos la reunión en señal de protesta por la presencia de Rolando Aguilera, como se dio cuenta en algunos medios de comunicación", afirmó Jaime Lozano, presidente de la Asamblea del Deporte Paceño, aclarando por tanto que La Paz no hizo ninguna clase de abandono.

El dirigente acotó que "la reunión en realidad ya había terminado y hasta se habían sacado las conclusiones de la misma, quedando por determinación de los participantes en volver a reunirnos el próximo jueves en esta ciudad con el fin de seguir aportando con sugerencias para ser presentadas después a la Secretaría, para que ésta las incluya dentro del proyecto del Decreto Supremo que será presentado para la firma del Presidente".

Lozano agregó que "lo que pasó es que después de quiso forzar a que sea elaborado un documento final para ser presentado ese mismo momento, lo que creemos que no correspondía, pues se había tomado una determinación antes y La Paz lo único que hizo fue acatarla y quedamos en reunirnos el próximo jueves a las diez de la mañana en las dependencias del Instituto Departamental de Deportes".

Sobre las conclusiones a las que se llegó Lozano apuntó que "la gran conclusión que se sacó creo que es la de que se respeta la vigencia de las asambleas del deporte de cada departamento, que es lo que buscábamos nosotros y que se logró por consenso".

Concluyó reiterando que La Paz no abandonó una reunión que ya había terminado y que si los delegados no se quedaron después a intercambiar criterios con el Secretario del Deporte fue porque se había decidido acogerse fielmente a la resolución aprobada por los representantes de las ocho asambleas departamentales que acudieron a la reunión que se efectuó en la ciudad de Cochabamba.

Otros integrantes de la comitiva paceña reiteraron lo mismo que Lozano.

REUNION

La Asamblea del Deporte Paceño ha convocado para el venidero lunes a una sesión extraordinaria fijada para las 19:30 horas del citado día en el salón de reuniones ubicado en el quinto piso del Estadio Hernando Siles.

El temario del encuentro de los directivos del deporte paceño estará centrado exclusivamente en la participación de la representación de La paz en la reunión de las asambleas del deporte, que se efectuó el pasado jueves en la ciudad de Cochabamba.

Por determinación de congreso

LATINOAMERICANO DE MOTOCROSS TENDRA POR SEDE A SANTA CRUZ

* Aprobaron calendario de carreras para esta gestión

COCHABAMBA, 7 (PRESENCIA) por Manuel Herrera. El Congreso de la Federación Boliviana de Motociclismo aprobó hoy que Santa Cruz sea la sede del Campeonato Latinoamericano de Motocross de la Categoría 125 cc. el próximo 24 de septiembre.

La decisión tuvo el apoyo de La Paz, inicialmente, y luego de todas las delegaciones participantes en el evento nacional.

Asimismo se confirmó la participación boliviana en el Latinoamericano de Motocross en la República Dominicana el próximo noviembre.

CALENDARIO

El calendario anual de nacionales de enduro y cross fue aprobado por unanimidad:

26/27 marzo en Santa Cruz.

16/17 julio en La Paz.

10/11 septiembre en Montero.

15/16 octubre en Cochabamba.

El calendario de rallies con carácter nacional también fue aprobado:

5/6/7 agosto en La Paz

26/27 noviembre en Santa Cruz

sin fecha en Cochabamba

INAUGURACION

En el salón de reuniones del Instituto Departamental de Deportes se inauguró hoy el Congreso Nacional Ordinario de la Federación Boliviana de Motociclismo.

Concurren a la cita nacional las delegaciones de las Asociaciones de Santa Cruz, Sucre, Oruro, La Paz y la anfitriona, Cochabamba.

Las sesiones están presididas por Javier Cossío Hurtado, titular de la Federación, quien convocó a los delegados a deponer toda posición personal y trabajar por el bien del futuro del deporte "tuerca" que reúne a una gran cantidad de jóvenes motociclistas del país.

El Congreso en el primer día de trabajo conoció los informes administrativos, financieros y técnicos de la labor realizada en los últimos años, particularmente en la gestión 93.

La reunión concluirá el domingo próximo con la elección del nuevo directorio.

Cochabamba: Vista general de la primera sesión del Congreso ordinario de la Federación Boliviana de Motociclismo, que ayer aprobó el calendario de pruebas para este año (Telefoto PRESENCIA).

La cabaña de Chacaltaya, que acogerá desde hoy a competidores extranjeros.

Slalom Internacional

ESQUIADORES VISITARAN CHACALTAYA ESTE SABADO

El grupo de veinticinco esquiadores chilenos que llegó anteayer a esta ciudad para participar mañana en el Slalom Gigante Internacional, que tendrá por escenario la pista del Nevado de Chacaltaya, hará una prueba de reconocimiento y primer ensayo hoy, de acuerdo a información proporcionada por Carlos Aguilar, coordinador de la competencia además de miembro del directorio de la Federación Boliviana de Esquí y Andinismo.

Los esquiadores, todos chilenos, ayer tuvieron una jornada de paseo por el Santuario de Copacabana y las inmediaciones del Lago Titicaca.

En el grupo del país trasandino figuran seis deportistas que representaron a su país en Olimpiadas de Invierno.

La nómina de los esquiadores visitantes es la siguiente:

Teresa Valdez, María Martorell, Carolina Bongardt, Camila Valdez, María Teresa Izquierdo y Christinne Raczynski entre las damas; mientras que en varones están Roberto Izquierdo, Sebastián Izquierdo, Carlos frei, Vicente Vera, Enrique Anguita, Fernando Gardewerg, Juan Valdez, Eduardo Izquierdo, Andrés Pfingsthorn, Ricardo Reutter, Stéfano Pirola, Walter Schaub, Felipe Izquierdo, Diego Valdez, Sergio Colvin, Andrés Colvin, Andrés Marinovic, Rodrigo Izquierdo y Manuel Izquierdo.

ARGENTINOS NO VENDRAN

Por otra parte ayer se dio cuenta de que los esquiadores argentinos que fueron invitados a la disputa de la Copa "Cordillera Real" no llegarán al país. Desde la Federación Argentina de Esquí se dio cuenta de la información prometiendo enviar a sus representantes para un próximo evento a disputarse en las alturas de Chacaltaya.

BOLIVIANOS

Los bolivianos que se preparan para competir con sus similares de Chile son los siguientes:

Jaime Bascón, Carlos Aramayo, Gary Montaño, Alvaro Garrón, Javier Tarifa, Luis Rojas, Franklin Mendoza, Alcides Mendoza, José Bejarano, Antonio Portugal y Mario Hada.

Paola Vásquez y Mariela Bascón, serán la únicas féminas que representarán a nuestro país. La competencia se efectuará mañana domingo.

Para sudamericano atlético

PRUEBAS SELECTIVAS SERAN EL 13 DE FEBRERO

El venidero 13 de febrero, con la realización de las pruebas evaluatorias para la conformación de la representación boliviana que tomará parte en el Campeonato Sudamericano para Atletas Veteranos, se pondrá en marcha la actividad de la Agrupación de Atletas Seniors de La Paz, según informe proporcionado por Rufino Chávez, presidente de la Asociación Nacional de Atletas Veteranos de Bolivia.

Dichas competencias se efectuarán en la pista del Estadio Hernando Siles y en ellas se aguarda la participación de deportistas de por lo menos cinco departamentos.

Los que obtengan los mejores tiempos en las pruebas en las que se competirá en el sudamericano, previsto para llevarse a cabo del 17 al 21 de marzo de este año en la ciudad colombiana de Cali, obtendrán el derecho de representar al país en dicho evento atlético.

NACIONALES

Por otra parte se anunció que el venidero 27 de febrero se efectuará en la ciudad de El Alto el Campeonato Nacional de Cross Country, o pruebas a campo traviesa.

La convocatoria para este nacional se conocerá en el curso de los próximos diez días a más tardar, de acuerdo a informe de allegados a ANAVEBOL.

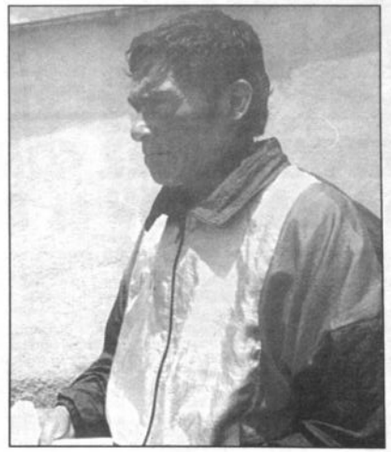

Rufino Chávez, de ANAVEBOL.