PARA IMPORTAR O EXPORTAR
Busque la manera + fácil, rápida y + segura de hacerlo
BANCO DE LA PAZ Un Gran Banco

❑ **Rebrote del cólera en Cochabamba**

PRESENCIA del País, página uno

❑ **Venezuela ¿base financiera del narcotráfico?**

Página nueve

AHORA
en el BANCO DE LA PAZ
Ud. goza de bajas comisiones en:
☆ Giros y transferencias
☆ Cartas y líneas de crédito
☆ Boletas de garantía
☆ Avales y fianzas
Un Gran Banco

PRESENCIA

MATUTINO FUNDADO EL 28 DE MARZO DE 1952 - AÑO XLII - Nº 12.681

LA PAZ, BOLIVIA, MARTES 28 DE DICIEMBRE DE 1993 - 30 PAGINAS - PRECIO: LA PAZ Bs. 2.00, DOMINGOS, Bs. 2.50 - EL PAIS Bs. 2.50

El lunes 10 de enero de 1994

Diputados definirán suerte de magistrados procesados

Comisión de Constitución suspende receso para concluir con su trabajo.- Presidente Sánchez de Lozada invitado a acto de inauguración de año judicial.- Oblitas será el principal orador.

La Comisión de Constitución de la Cámara de Diputados volverá a reunirse, a partir del lunes 3 de enero, para concluir con la redacción del informe en el proceso sumarial al Presidente de la Corte Suprema de Justicia, Edgar Oblitas Fernandez y al magistrado Ernesto Poppe, anunció el diputado Benjamín Miguel.

Esa Comisión legislativa suspendió la redacción de su informe final en solidaridad con uno de sus miembros, el diputado Luis Vásquez (MIR) quien fué denunciado por el Poder Ejecutivo con cargos pendientes con la justicia cubana.

La denuncia motivó el viaje de Vásquez a la Habana para responder a un juicio oral por un hecho de tránsito ocurrido en 1991 "Esperamos que el diputado Vásquez retorne esta semana para reiniciar la consideración final del informe de conclusiones a partir de la semaña siguiente", dijo Benjamín Miguel.

El parlamentario agregó que el debate interno sobre la acusación de supuesta extorsión en contra de los dos magistrados está casi agotado. "Lo que queda es un trabajo facil, sólo resta darle un toque final a la redacción y considerar el proyecto de resolución", dijo.

"Ya hemos discutido mucho, se analizó las pruebas de manera exhaustiva y estoy seguro que cada uno de los diputados de la Comisión tiene un criterio definitivo", agregó el parlamentario.

La Comisión de Constitución se propone concluir la redacción del informe hasta fines de la siguiente semana para presentar su resolución el 10 de enero a consideración del plenario de la Cámara de Diputados que ese día reiniciará actividades luego del receso por fin de año.

Ese grupo parlamentario recopiló un conjunto de pruebas y declaraciones testificales sobre la acusación del nicaragüense José Antonio Ybarra en contra del ex magistrado Hugo Galindo Decker y de Edgar Oblitas y Ernesto Poppe. Ahora le corresponde evaluar y sugerir al plenario si existen o no suficientes pruebas como para iniciar un juicio de responsabilidades. Sólo el pleno decide, en última instancia, por el juicio o el sobreseimiento de los inculpados. Si se pronuncia por el juicio, el caso pasa al Senado que hará de jurado y dictará sentencia por dos tercios de votos.

AÑO JUDICIAL

La Corte Suprema de Justicia invitó al presidente Sánchez de Lozada al acto de inauguración del Año Judicial que se efectuará el próximo 3 de enero de 1994.

El Decano Gualberto Dávalos, informó que se cursaron invitaciones al primer mandatario, al Vicepresidente Cárdenas Conde, a los presidentes de las Cámaras de Senadores y Diputados, al Ministro de Gobierno y otros invitados especiales.

Consultado sobre si la presencia de dos magistrados procesados en la Cámara de Diputados no entorpecería el acto, el ministro Dávalos respondió que no, ya que el juicio de responsabilidad contra el presidente de la Suprema, Edgar Oblitas y del Subdecano Ernesto Poppe, aún no tiene informe sumarial.

El principal orador del acto, será precisamente el titular de la Corte Suprema, Edgar Oblitas Fernandez.

Lluvias cobran primera víctima en La Paz

El niño Leonardo Parrado, de cuatro años de edad, murió aplastado por un muro de su domicilio que se derrumbó a consecuencia de la tormenta que inundó a la ciudad de La Paz la noche del domingo 26 de diciembre. En la fotografía el inmueble de precaria construcción, que está ubicado en la zona de Alto Chijini, entre las calles Chorolque y Nataniel Aguirre.

El pequeño niño murió por asfixia, después de ser virtualmente sepultado por el muro construido con adobe.

Autoridades comunales informaron que los propios vecinos dejaron escombros a lo largo de toda la calle Los Andes, los que formaron una especie de dique. Entonces, según explicaron, el agua buscó un curso natural para seguir su camino, y fue a parar a la vivienda del niño Parrado, quien fue en definitiva el que pagó las consecuencias de la imprevisión de los vecinos.

Fotografía Luis Rescoche

Por tercera vez

Recapturado narco "Meco" Domínguez

El "número uno" intentó negociar su entrega. Inteligencia siempre supo que se escondía en Brasil. Embajada de EE.UU. expresa satisfacción por la recaptura.

El gobierno asestó un fuerte golpe al narcotráfico durante las fiestas de Navidad con la recaptura del traficante más buscado del país, Carmelo "Meco" Domínguez, quien cayó en manos de la policía antidrogas por tercera vez en la madrugada del sábado pasado.

El ministro de la Presidencia e interino de Gobierno, Carlos Sánchez, y el secretario de Régimen Interior, Hugo San Martín, explicaron ayer que Domínguez fue detenido en Santa Cruz cuando celebraba la Noche Buena con familiares y allegados personales, tres de los que también fueron privados de libertad con fines de investigación.

"El gobierno boliviano anuncia que el narcotraficante 'Meco' Domínguez fue detenido el 25 de diciembre a la una de la mañana en una residencia de sus familiares ubicada en la ciudad de Santa Cruz, y la detención fue realizada por efectivos de la FELCN, distrital Santa Cruz", informó Sánchez.

Dijo que Domínguez, quien fugó el 17 de abril de la clínica policial Virgen de Copacabana, de La Paz, donde estaba internado con permiso especial de la cárcel de San Pedro, intentó infructuosamente negociar su entrega con las autoridades nacionales durante las últimas semanas.

"Domínguez fue recapturado porque las autoridades no aceptaron ningún diálogo con este señor, pese a que en los meses de noviembre y diciembre hizo llegar a varios medios de comunicación del país varios videos denunciando casos de corrupción en diferentes estamentos del país", agregó.

La primera reacción oficial después de la recaptura fue la de la embajada de Estados Unidos, que en un comunicado oficial señaló que "la detención de Domínguez profundiza la confianza depositada en la administración del presidente Gonzalo Sánchez de Lozada, cuya determinación expresada es la de terminar con el status de Bolivia como uno de los dos países productores de cocaína del hemisferio".

"La captura de Domínguez por la Policía Boliviana refleja el grado de profesionalismo y dedicación que las fuerzas antinarcóticos en Bolivia han desarrollado", agregó.

"Meco" Domínguez fue presentado a la prensa, pero las autoridades evitaron que sea interrogado "por razones de investigación e inteligencia", según la justificación del ministro Sánchez.

(Más información, página siete)

Ayer comenzó entrega de credenciales

Renunciaron 200 concejales electos

Un informe oficial de la Corte Nacional Electoral (CNE) sobre los resultados electorales del pasado 5 de diciembre, dio cuenta ayer que por lo menos 200 concejales electos en todo el país, renunciaron a sus cargos por diferentes motivos.

"Los problemas no se refieren tanto a las inhabilitaciones de candidatos, sino las renuncias de éstos, porque hay que mover todas las listas", dijo el presidente de la CNE, Huáscar Cajías.

El informe es parte de los últimos actos que cumple el máximo tribunal electoral durante todo el proceso que vivió el país para los comicios del pasado 5 de diciembre. Desde ayer las cortes departamentales entregan las credenciales de ley a los concejales electos quienes, el próximo 4 de enero, constituirán los gobiernos municipales.

Respecto a las 200 renuncias, el vocal Jorge Lazarte sostuvo que esos casos ya están procesados y que se está en fase de revisión de las listas definitivas.

CAJIAS Y VALLE RATIFICAN APOYO A MONICA MEDINA

Entretanto en La Paz, los concejales electos Fernando Cajías, del Movimiento de la Izquierda Revolucionaria (MIR), y Fernando Valle (ADN) ratificaron su decisión de apoyar a la concejal de Conciencia de Patria (CONDEPA), Mónica Medina de Palenque.

En el acto de entrega de credenciales cumplido ayer en esta ciudad, el bloque opositor CONDEPA, MIR y ADN se mostró confiado de conformar, sin contratiempos, el nuevo gobierno municipal paceño.

No asistieron a la entrega de credenciales Julio Mantilla, del Movimiento Nacionalista Revolucionario (MNR), ni Germán Monroy, del Movimiento Bolivia Libre (MBL).

El presidente de la Corte Departamental de La Paz, Raúl Alcázar, dijo que con la entrega de credenciales a los flamantes concejales, se ponía fin al proceso de los comicios municipales.

ORURO EN ESPERA

Mientras en la sede de gobierno, y otras capitales de departamento, la conformación del gobierno municipal parece asegurada, no ocurre lo mismo en Oruro donde los concejales esperan una definición sobre el caso del concejal ganador, Jorge Barrientos Zapata.

Para hoy se anunció que la Corte Nacional Electoral dará su última palabra.

(Más información, página cinco y PRESENCIA del País).

Construcción de gasoducto

En el Brasil condenan maniobra de PETROBRAS

RIO DE JANEIRO, 27 (De ANSA)- El diario O Estado de Sao Paulo comenta hoy (ayer), que la estatal petrolera PETROBRAS está "presionando a grupos de inversores privados para que se pronuncien ya sobre su participación en el proyecto de construcción de un gasoducto entre Brasil y Bolivia, argumentando que o ellos se definen ya o perderán posiciones frente a otros competidores".

"Con eso, la empresa -añade el comentario- pretende forzar al Banco Mundial a rever su posición de no financiar el proyecto, cuyo costo inicial es de 1.800 millones de dólares, mientras el control quede en manos de la PETROBRAS".

Luego de hacer notar que el superintendente de Planificación de la empresa, José Santini, admite inclusive la posibilidad de un cambio en la actitud del Banco Mundial (BIRD), el análisis afirma que "nada es menos verdad en este momento", haciendo notar que el Banco reafirmó recientemente que no financiará el proyecto mientras el control sea estatal.

El comentario destaca que "el Banco Mundial no acepta que una única empresa, además estatal, tenga el monopolio sobre el petróleo y el gas, combustibles que compiten en el mercado y no tiene sentido que haya un único controlador".

Según el análisis, "la PETROBRAS inventó un ingenioso esquema pretendiendo despistar a los técnicos del BIRD: sugirió la creación de dos empresas, una en Bolivia, con 80 por ciento o 90 por ciento de capital privado, y otra en Brasil, con 49 por ciento privado y 51 por ciento estatal. Las empresas tendrían un consejo común de administración".

"Eso fue interpretado en Washington, con alguna ironía, como el 'modo brasileño' de mantener el monopolio y el control total del emprendimiento en Brasil, que es el único consumidor", señala después.

"Además, sería contradictorio que el Banco Mundial condenase una inflación en Brasil de 2.500 por ciento al año y, al mismo tiempo, ayudase a mantener un monopolio estatal que sólo aumentaría los encargues del Estado, y eso en un área en la cual hay innúmeros grupos privados interesados en invertir y asumir la responsabilidad total del emprendimiento".

El análisis interpreta que el artículo de la Constitución brasileña que entrega al Estado también el monopolio del transporte del gas extranjero, "impide que Brasil atraiga inversiones iniciales del orden de 1.800 millones de dólares, que podrían llegar a casi 40.000 millones pues el proyecto integrado no se limita sólo al gas combustible, ni eso sería económico, sino a la construcción de dos termoeléctricas y de industrias para el aprovechamiento integral del gas".

PRESENCIA
La Paz, Bolivia,
martes 28 de diciembre

La ética debe ser el eje del nuevo orden mundial

Por Julius Nyerere

Muy raramente se plantean interrogantes acerca del papel de la ética en las relaciones económicas que éstas tienen.

Los únicos que se preocupan por el tema son algunas personalidades independientes del Norte del planeta a las que se ve como simples idealistas y otras del Sur consideradas poco menos que ávidas o codiciosas por parte de quienes ocupan posiciones privilegiadas en el injusto orden económico internacional actual.

¿Se puede decir que sea ético, por ejemplo, que el mundo esté organizado de tal modo que las naciones ricas y desarrollas continúen -en virtud del actual funcionamiento, del orden económico internacional- creciendo, enriqueciéndose y haciéndose más poderosas mientras que los más pobres y menos desarrollados sufren cada vez más la miseria y el subdesarrollo?

En el pasado reciente, la ayuda oficial de ciertas naciones del Norte del mundo a África fue usada para apuntalar a algunos de los más corruptos y brutales regímenes de este continente.

Los recursos de los contribuyentes de los países desarrollados han sido utilizados encubiertamente para desestabilizar o derrocar a gobiernos populares que estaban tratando de garantizar a su pueblo una alimentación básica adecuada, salud y educación y que para ello se veían obligados a eliminar privilegios y a hacer pasar apuros a los ricos.

Varios de los principales países occidentales han sido además los más importantes sostenedores de regímenes corruptos en África y en otras partes del Sur del mundo.

Más aún, muchos gobernantes llegados al poder mediante golpes apoyados por el Norte se han hecho repugnantemente ricos en el ejercicio de sus malhabidos cargos y al mismo tiempo recibían ayuda adicional de Occidente para sofocar las revueltas y protestas de su propio pueblo contra la injusticia

¿Cómo fue, por ejemplo, financiada en Angola la UNITA y cómo y por qué sigue siendo financiada aún? ¿Cómo se las arregló la RENAMO para sobrevivir después de la caída de Ian Smith en lo que ahora es Zimbabue y de la renuncia al apartheid en Sudáfrica y cómo es que hasta ayer mismo esa banda armada seguía provocando estragos en Mozambique? ¿Cambiará de manchas el leopardo ahora que la Guerra Fría terminó?

Resulta claro que al pueblo de cada nación soberana no se le puede impedir que ejerza su derecho a organizarse a su modo, a elegir su propio camino. Lo contrario es inmoral. Pero además no veo razón válida alguna para que las personas honestas y caritativas de los países desarrollados se vean empujadas por sus propios gobernantes a apoyar, sin saberlo o sin quererlo, a gobiernos u organizaciones corruptas en las naciones pobres.

Es necesario precisar que además de la ayuda gubernamental, que como en los casos mencionados ha sido a menudo cuestionable, que el Norte prestó a África, existe la asistencia que prestan a los países de este continente las llamadas Organizaciones No Gubernamentales (ONG).

La asistencia que las ONG otorgan a naciones africanas se origina en contribuciones voluntarias en dinero y trabajo de millones de personas que generosamente desean ayudar a los menos afortunados. Buena parte de la ayuda que prestan las ONG se concentra en el socorro inmediato después de un desastre, pero también consiste en colaborar con la gente en actividades de desarrollo básico. Ambas formas de asistencia por parte de las ONG son valiosas y apreciadas.

Pero las contribuciones voluntarias no pueden hacer mucho para ayudar a crear o a mejorar infraestructuras nacionales o incluso locales, que son vitales pero también muy caras. Pueden servir, por ejemplo, para techar una escuela construida por los habitantes de una aldea, pero no son suficientes como para crear institutos de los que salgan los maestros o para pagarles a éstos.

Las ONG no pueden ser un sustituto de la ayuda oficial gubernamental ni tampoco su valiosa actividad hace que se olvide la urgencia de reformar el actual orden económico internacional. Por otra parte, en los países en vías de desarrollo azotados por la corrupción, las organizaciones voluntarias no pueden ir más allá del trabajo de ayuda persona por persona.

La corrupción es una maldición en cualquier país, una plaga para los pobres, un enemigo de la justicia y un anatema para toda creencia religiosa.

Por ello, la corrupción debe ser combatida con todas las fuerzas y la responsabilidad recae ante todo sobre los ciudadanos del país que la sufre. Pero también es imprescindible que los gobiernos de las naciones desarrolladas del Norte no la estimulen y dejen de sostener a dirigencias y organizaciones corruptas en el Sur.

Es claro que no resulta fácil resolver los problemas éticos. No es posible contribuir a su solución o conseguir resultados positivos en el contexto social a menos que se trabaje en grupos organizados, sean éstos oficiales o constituidos por voluntarios. Y aún así debe tenerse en cuenta que todo grupo está constituido por seres humanos, cada uno de ellos o necesidades y deseos, que están sujetos

Ahora bien, si estamos insatisfecho zación a la cual estamos asociados es preguntemos si existe la política defectos trabajando desde dentro de el camino correcto y honesto es el de la re integrándola.

Pero a lo que no podemos renunciar mundo. Y desde un punto de vista re podemos pensar en transformarlo rac rante el corto lapso de nuestras existen uno de nosotros tiene la responsabilida con el máximo de sus posibilidades y construcción de un mundo mejor y más entera humanidad.

Asimismo, si bien es cierto que un e los difíciles problemas de la política eco prioridades sociales no es en sí mismo asegurar, por ejemplo, la edificación justa", también es verdad que no podr sociedades justas sin un comportami parte de los ciudadanos y, en especial,

Individualmente y colectivamente, asuntos económicos internacionales relaciones personales, estamos a menu lado a la ética. Y ello es peligroso para para las naciones ricas que hoy ven au riquezas y poder gracias a un orden ec nacional sustancialmente injusto.

Julius Nyerere, ex jefe de Estado de Tanzania, de la Comisión Sur. (Inter Press Service).

Evo, la coca y el recurso del discurso

Por María Elisa Martinic

García Márquez no se había equivocado. Su sentido de la razón, aplicado a nuestras tierras y a nuestra gente, se adecúa más que el de Descartes.

Los latinoamericanos somos unos seres de invento que viven en países de cuento, en una realidad de magia. Y se pensaría que sólo el arte recupera ese carácter de fábula de esta tierra. Pero no es así, porque le brota al latinoamericano. Cada día habitualmente, se le escapa un poco de surrealismo. Así se le escaparon alucinaciones al dirigente campesino del Chapare Evo Morales.

Dijo Evo que necesitamos un Ministerio de la Coca. Que con esa hoja nuestra, hoy más sacralizada que cuando los incas, tendríamos acceso con éxito al Tratado de Libre Comercio. Que sería nuestro producto insignia para exportación. En una palabra, que nos sacaría del subdesarrollo.

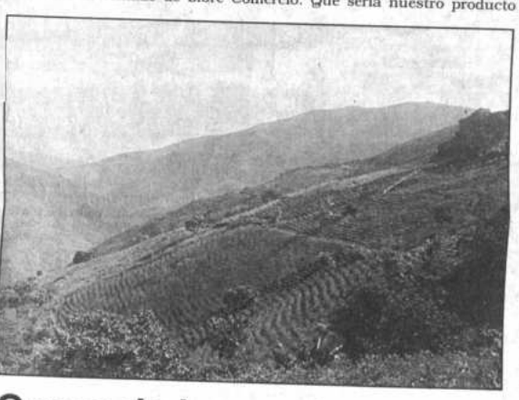

Sigámosle la corriente. El primer paso debería ser la despenalización del cultivo. ¿Qué tal entonces el Perú, que tiene muchas más variedades de hoja de coca y casi diez veces más producción que nosotros? Nada raro sería que acabemos importando coca de allí. O de Escocia, porque siendo legal y con tecnología agrícola moderna, la coca se podría cultivar en viveros hasta en Alaska.

¿Un ministerio de la coca? Si cuando teníamos un ministerio de minas y la producción virtualmente exclusiva de estaño para el mundo occidental no supimos aprovechar, con un ministerio de la hoja de coca no haríamos sino llenarnos de burócratas "cocálogos".

Mejor haríamos soñando con un Ministerio de la Papa, ya que ese sí merece ser nuestro producto insignia, tiene aceptación en todo el mundo, somos productores tradicionales y altamente calificados. ¿Pero recuerdan que una vez tuvimos que importar papa de Holanda? Fue cuando miles de campesinos abandonaron sus tierras para volverse mineros. Convertidos, según el sueño de Evo, todos en cocálogos, acabaríamos importando también oca y tarwi.

Realmente, Evo Morales nos recuerda a los generales de "Cien años de Soledad", quienes pretendían volver a un pueblo liberal pintándolo de rojo, o conservador pintándolo de azul.

El maniqueismo es peligroso. El mundo no es blanco y negro sino que está enriquecido por miles de tonos de gris. La coca no es demonio, pero tampoco divina panacea. El desarrollo tiene múltiples y variados componentes geográficos, étnicos, socioculturales, tecnológicos, políticos y geopolíticos. Por lo tanto, no se lo puede reducir al discurso emotivo.

Mejor dicho: Tanto se equivocan quienes culpan a la hoja alveolada de todo lo malo que pasa en el mundo, como aquellos que quieren creer (o realmente creen) que es una bendición apta para todo uso y suficiente para acabar con todos los males individuales y nacionales.

Sin embargo, como el papel aguanta todo, nada raro será que cualquier día, cualquier periódico, entreviste nuevamente al inefable Evo, que propondrá, por lo menos, que el acullico se vuelva obligatorio, so pena de ser reos de leso patriotismo.

María Elisa Martinic, es periodista. La Paz.

Ocaso de los centros comerciales

Por Julio César Cayo

"Se alquila", dice un letrero pe-
gado en una silenciosa vitrina. Más
allá, un letrero similar se muestra
n otra tienda vacía. A su lado, otra
ienda tiene las luces encendidas,
us productos simpáticamente lla-
nativos, pero no hay clientes; sólo
a empleada que espera mejores
nomentos. Mientras tanto, afuera,
n las calles, la gente no deja tomar
liento a los vendedores de aceras.

¿Están los centros comerciales
n picada?

Fueron estos tiempos de consu-
nos navideños cuando se pudo
preciar mejor algunos errores de
versión. La gente no invadió los
entros comerciales para hacerse
e regalos. Muchos entraron, sí,
ero eso era todo.

Fueron muy pocos los que real-
ente entraban a los centros y
acían sus compras. En realidad,
locura de comprar todo se desató
a las aceras. De ahí que varios
entros comerciales sacaron sus productos a las aceras, mostrando de esa forma la crítica realidad de nuestra sociedad.

Existen severos límites económicos en una gran mayoría de la población; por tanto, los centros pomposos de comercio no reflejan lo que el común de la gente vive.

Sea sincero: ¿Refleja su realidad el que un buen hombre, con sus niños de rasgos campesinos, entre en un gran centro comercial lleno de espejos y realice sus compras frente a una simpática damita" Antes de eso, ¿no sería mejor que esa familia humilde prefiera comprar en las calles?

De un tiempo a esta parte, los centros comerciales empezaron a brotar por todo el centro de la ciudad. Lo que muestra que, efectivamente, hay mejoras económicas. Pero, ojo, sólo en ciertos sectores minoritarios.

Sin embargo, aquellas orgullosas construcciones se detuvieron ahí. Ofreciendo productos (en su mayoría importados) a clientes que se resisten a entrar a ese juego. Sólo unos pocos acuden a esos centros. Y poco a poco eso se va haciendo más evidente, cerrando de esta manera el círculo de los privilegiados, y dejando afuera a los demás.

¿Por qué mejor no invertir en microindustrias zonales ese dinero estancado en lujosos centros que, en realidad, son como un anillo de oro en manos de pobre? ¿Por qué no se elabora una ley que estudie cómo invertir mejor en la ciudad?

La imaginación y la creatividad son requisitos indispensables para los que se dedican a los negocios. Así pues, con lo que se vio en estas fiestas de consumo, la idea de los centros comerciales se viene abajo. No es rentable; y muestra que ya no es recomendable que sólo se ofrezcan servicios y nada más (vender lo importado es hacer un servicio).

Ha llegado pues, el turno de la producción.

Qué producir y cómo producir, son los retos de los verdaderos hombres de negocios. Retos que, de hacerse realidad en un corto plazo, no sólo darán buenos dividendos en lo económico sino también en lo social. Pues empleará a otros sectores de la población.

Quienes se aventuren por el camino de la producción tienen las bendiciones de la sociedad. Pero quienes se resistan en quedarse sólo en centros comerciales (y que los demás continúen con las severas restricciones económicas) corren a la larga el riesgo de seguir el destino de las tiendas comerciales de Venezuela y Argentina

Porque la desesperación no razona, sólo actúa.

Julio César Cayo es docente de la Carrera de Lingüística de la UMSA.

Mendicidad y tecnología en Bolivia

Por Ricardo Angel Cardona

Un país que no se da maneras para eliminar la mendicidad y en su
gar crear e incubar artesanados, pequeñas y grandes industrias y
sarrollar la producción agrícola, significa que está condenado a desapa-
cer. Y el reto actual no solamente es eliminar la mendicidad en Bolivia
o desarrollar y modernizar el país.

Comencemos por constatar el hecho de que todo el mundo se lava las
nos y el gobierno actual precisamente no debería hacer lo mismo. Para
arse las manos existen miles de justificativos ciertos y no tan ciertos y
os mentirosos. Se culpa a los gobiernos de izquierda que hubo en el
s, o a los gobiernos de derecha o a las dictaduras. Lo cierto es que el
eblo no progresa, crece la desocupación y la marginalidad y el país no
moderniza. En realidad todos tenemos la culpa de que Bolivia se esté
strando con mayor evidencia en este fin de año como un país de
ones y ejércitos de mendigos. Me pregundo si ministros, parlamenta-
, empresarios, militares o religiosos pueden vivir tranquilos al ver tal
idad lacerante. Y lo cierto es que las soluciones existen y pueden ser
cadas por el gobierno, instituciones, empresas, organizaciones no
ernamentales, si se coloca el objetivo primero de construir y desarro-
el país.

Comencemos por constatar que financieramente el país tiene acumu-
s ahorros por más de 2.000 millones de dólares en la banca privada,
25% por lo menos es prestable para proyectos de desarrollo. ¿Por qué
nca privada no presta el dinero a los bolivianos del campo y la ciudad
desean incubar su pequeño negocio? Por la sencilla razón de que el
rno no induce a la banca a realizar esta acción en beneficio de la
ivación económica. Todos los bolivianos hemos aprendido ya que el
lo no debe invertir pero puede hacer que la banca y la empresa
da inviertan en proyectos de desarrollo. Para ello es suficiente que
el encaje legal, cree fondos de garantías para la pequeña industria,
os intereses, abra mercados o los haga conocer como los mercados
ertos para productos nacionales en México, EE.UU., Europa, Grupo
o y Mercosur. Cada banca privada debería tener una planta de ingenieros y economistas encargados de supervisar y guiar el uso de los créditos para los artesanos, campesinos y microindustriales. No se trata de que unos pocos bolivianos se coman el pastel, sino de hacer crecer el pastel para que alcance para todos y con ello adicionalmente hacer desaparecer la mendicidad. Mendicidad que no conjuga con el hecho de que tengamos atletas que van a competir mundialmente contra Alemania y otros países desarrollados en el 94. Lo mismo se puede decir del analfabetismo, de la desnutrición, de las enfermedades crónicas, de la falta de agua potable, electricidad, vivienda, trabajo y ropa.

En ayuda de esta concepción y de este sentimiento de vergüenza nacional que nos debe embargar por tanta mendicidad viene la tecnología. La tecnología popular debe ser fomentada por el gobierno, las Fuerzas Armadas, la Iglesia, los sindicatos, ONGs, partidos, corporaciones comités y juntas vecinales en permanente relación con los municipios. Todos estos factores de poder popular vinculados a la tecnología, a los créditos blandos, a la banca privada progresista, a los líderes honestos y patriotas, no importa su color político, habrán de desarrollar el país en poco tiempo. Así podremos presentarnos al mundial de fútbol 1994 no solamente con un buen equipo sino también con un país pujante, sin sectarismos y fundamentalmente sin mendigos. Bolivia necesita en el momento presente, de medio millón de empresarios o empresarias micro, pequeños y grandes también en las minas, campo y ciudades. Empresarios con mentalidad compenetrada en la gerencia tecnológica, en el manejo de los créditos, conocedores de las necesidades de los mercados internos y externos y fundamentalmente conocedores de las nuevas tecnologías de fácil acceso y de las inmensas posibilidades que nos brinda la transferencia de nuevas tecnologías incorporadas en las maquinarias y equipos importados de los vecinos y de ultamar.

Ricardo Angel Cardona es miembro de la Asociación Latinoamericana de Gestión Tecnológica.

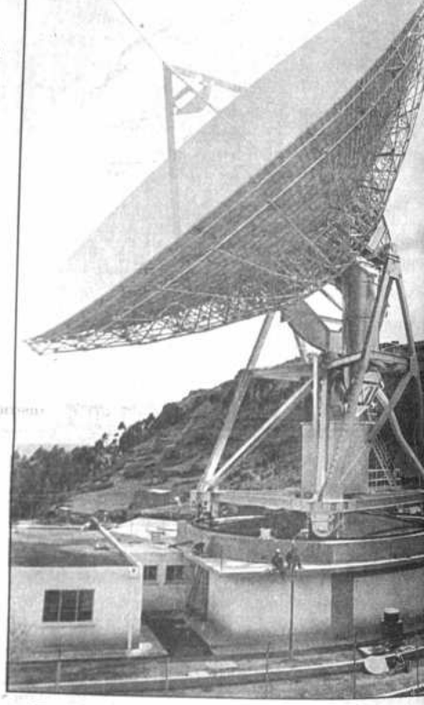

¿Para ENTEL no llueve?

Por Gilberto Villarroel Paredes

Si el gobierno ha proclamado como principio esencial de su política la privatización y la competencia, ¿por qué ENTEL mantiene su monopolio?

La Empresa Nacional de Telecomunicaciones, ENTEL, estuvo de aniversario en estos días. Nada especialmente litúrgico: 28 años. Por eso fue un tanto extraño ver una separata inserta en varios periódicos, pregonando las excelencias de ENTEL.

El costo de tal separata es lo de menos, porque es evidente que lo asumieron en gran medida los proveedores (empresas privadas), de ENTEL. Además, esos son negocios que incumben a la Contraloría.

Lo chocante es plantear que algo es bueno, cuando no existe factor de comparación. El trabajo de ENTEL no puede ser calificado puesto que es monopólico. No existe posibilidad de saber si es bueno o malo porque no tiene competencia.

En el campo de las telecomunicaciones se siente con especial agresividad el avance de la tecnotrónica, que en pocas décadas ha vuelto obsoletas las estructuras más consolidadas.

Hoy, sólo los gobiernos europeos mancomunados han resuelto estimular inversiones privadas en ese campo por valor de más de cien mil millones de dólares... para los próximos cinco años.

El informe de la OIT donde figura ese dato, señala también que la persistencia por mantener el control estatal sobre las telecomunicaciones no tiene asidero técnico ni financiero. Quizás el único argumento que se sostiene es el de evitar conflictos sociales por razones de empleo.

En las telecomunicaciones, las nuevas técnicas cambiaron las relaciones de trabajo, pues desplazan mucha mano de obra y la modifican cualitativamente. Deja de funcionar aquello de estabilidad a bajo sueldo para ser sustituido por alta remuneración para expertos cada vez más calificados.

Por eso se delata por romántico el mensaje de saludo del presidente de ENTEL, cuando alude al "humilde estelista anónimo", el cual (aunque también a nosotros nos duela en el alma) en muchas partes seguramente ya fue sustituido por un componente electrónico.

Se habla de que ENTEL, realizará millonarias inversiones y que adquirirá los más modernos equ está bien, pero mientras su monopolio siempre nos duda de si esas inversione mente útiles para mejorar

Cuando llueve, deber todos. Si el país ha de al privatización, debería que ro si ha de ser en todos los solamente en aquellos que gidos a dedo. La desregula alcanzar a todos y sobre to llas actividades que puede zadas por verdaderos expe las empresas de telecomun o por los intereses directos cooperativas telefónicas.

Dudamos que se vaya a la justicia, ni la defensa (aunque no lo juraríamos) telecomunicaciones no tie mento razonable para m dentro del monopolio estat especialmente notorio para nicación internacional, de ten ofertas de servicio realm tásticas.

En el ámbito rural, mie to ENTEL casi no compa radiodifusión privada, que "avisa a don Roperto que ha para mañana las mulas en Rinconada", porque pasar gerlas su compadre Salust

La radiodifusión privad ausencia de telefonía rural y eso viven y lucran muchas provincia, dándole a la vida un toque pintoresco pero que bien podría ser moderni ENTEL, ya que es difícil que regateen eficiencia las grande sas privadas de telecomunica

Por eso suena a fábula cuenten a la ciudadanía que presa Nacional de Telecomu nes tuvo tantos millones de u que invertirá otros tantos mil los próximos años. En esa fi olvidaron del alto costo com de los servicios.

Ser el único no es com como novio, ni como empre mejor ser el elegido.

Quien quita que si existier bilidad de escoger escogerí ENTEL. Pero no es justo que se ne esa posibilidad.

Gilberto Villarroel Paredes es pe La Paz.

RESENCIA

Premios obtenidos
Nacional de Prensa- 1993
Interamericano de Prensa- 1993
Nacional de Periodismo - 1992
María Moors Cabot - 1990
América Latina - ALADI - 1984 y 1989
SIP-P.J. Chamorro - 1987
EFE de Periodismo - 1981

...a Romero de Campero
...ral: Carlos Ossio Amatller
...ta: Juan Cristóbal Soruco Q.
...ación: Pedro Glasinovic V.

La Paz, Bolivia, martes 28 de diciembre de 1993

...steridad, disciplina ...versión

...rtido en una mala costumbre el que, ...de la elaboración del Presupuesto ...Nación, surjan rumores acerca de la ...de que el gobierno lance un "gasolina-...os del año entrante; o sea, que decida ...el precio de los carburantes en el ...cional.

...recordará, desde 1985 el principal ...soro General de la Nación proviene, ...de la exacción que se hace a Yaci-...olíferos Fiscales Bolivianos por la ...de hidrocarburos que, de acuerdo a ...ales, alcanzaría al 60 por ciento de su ...hecho que provoca que esta empresa ...limitada para atender sus propios ...os.

...incremento en el precio de los carbu-..., en cadena, el aumento de los pre-...an cantidad de productos que afec-...nte al consumidor, con lo que no es ...r que los "gasolinazos" tienen un ...sobre el conjunto de la población, ya ...uperada, y se convierten, como ha ...Vicepresidente de la República, en ...e "impuesto" indirecto sobre el con-...

...que, por ejemplo, la Central Obrera ...choferes sindicalizados han adver-...que si adopta esa medida automá-...rarán un paro que, como es obvio, ...do el país.

...te, los entendidos señalan que esta ...n estrecha del Tesoro General de la ...nuestra de que nuestra economía ...onsolidarse y que debe recorrerse ...aún para que el país cuente con ...e ingresos menos coyunturales. ...bierno, como insistentemente han señalado sus portavoces, ha decidido modificar radicalmente la composición del Presupuesto destinando al sector social el 50 por ciento de la inversión pública.

Seguramente esos problemas han determinado que el Primer Mandatario de la República se muestre cauto al respecto y haya afirmado que si se desarrolla una política de austeridad en el manejo del aparato público, de mayor eficiencia en la recaudación de impuestos internos y aduanas, y de un mayor dinamismo en las inversiones privadas, se podría descartar esa impopular medida.

Más enfático aún, el Vicepresidente ha asegurado que no se incrementará el precio de los carburantes en el corto plazo, pero aclaró que "parte de la dinámica económica es la variación del precio de los hidrocarburos" y que en esta "gestión también se lo hará, no sólo por factores internos sino internacionales, pero no de manera inmediata". Finalmente, ha sugerido que en la elaboración del Presupuesto General este componente sea analizado dentro de "un contexto más global, a manera del Impuesto al Consumo Específico (ICE)".

De esta manera nos enfrentamos a un dilema que acompaña al modelo económico aplicado desde 1985 y que, por datos como los que comentamos, no termina de estructurarse. De ahí que las aseveraciones del Presidente Sánchez de Lozada van más allá de una salida circunstancial. Es ya hora de que quienes teóricamente son actores centrales de ese modelo se decidan a cumplir su papel a plenitud. De otro modo, sus costos seguirán cayendo sobre la población más desfavorecida de la sociedad.

Mientras tanto, la población se ha tornado susceptible y ha comenzado a presentarse una escasez artificial de algunos carburantes, que desordena su distribución y perjudica el normal desenvolvimiento de las actividades en general.

¿Es o no es verdad?

Por José Gramunt de Moragas, S.J.

La familia del fin de siglo

La institución familiar, tierra y semilla, raíz, flor y fruto de la sociedad humana, pasa por una profunda crisis. Lo peor de toda crisis es que o se ignore, cuando realmente existe, o que se acepte como el cambio de los tiempos o que se dé como inevitable.

Parte de la crisis está en que cada vez hay más parejas que se aparean y se desparejan en menos de lo que canta un gallo. Superficialidad, irreflexión, egoísmo en el arte y en la virtud del amor de por vida.

La otra cara dolorosa de la medalla: hijos sin el calor sostenido de padre y madre de consuno, sin el brazo fuerte en que apoyar su fragilidad ni la brújula del consejo constante que oriente la navegación que emprenden. Niños y jóvenes a la deriva que pagarán culpas ajenas.

No hay sociedad bien conformada que no tenga su más firme sustento en la familia sólidamente constituida. Las grandes decadencias históricas de muchos pueblos han empezado por la desnaturalización y el debilitamiento de los lazos familiares. Y a la inversa, donde crece el árbol robusto y frondoso de la familia unida, abundan las virtudes más propias de la raza humana: la sociabilidad, la solidaridad, la formación del carácter, el respeto mutuo, la laboriosidad, la fortaleza en el infortunio, la alegría en el esfuerzo compartido, la confianza en la vida.

Por eso la sociedad internacional, esta vez Naciones Unidas y el Papa en su anual Jornada Mundial de La Paz, han coincidido en promover un "año de la familia". Para estudiar y debatir los problemas que la afecta en este mundo acelerado y cambiante. Y para encontrarles vías de solución y de esperanza.

Todos nos damos cuenta de que la familia de fin de siglo ya no es la que fue, la patriarcal de las sociedades preindustriales, en las que la mujer no salía de casa para trabajar en otros quehaceres distintos de los meramente domésticos. Tampoco es la familia cerrada sobre sí misma o reducida a unas relaciones limitadas a un entorno de corto alcance.

La familia de hoy está abierta a un mundo cada vez más rico en opciones y oportunidades, más complejo, más libre. Estas nuevas dimensiones traen abundantes bienes, pero también esconden sus males.

El papel que desempeñan marido y mujer en la economía y en la organización del hogar les lleva a compartir responsabilides y tareas. Ambos requieren de una mayor formación de su personalidad y sobre las tareas que les corresponde desempeñar. Y demandan también un compromiso más conscientemente asumido.

Ambos tienen que encarar los conflictos de su propia identidad, de su trabajo, de su fidelidad. Y también la educación de unos hijos que van a crecer en un medio que prodiga solicitaciones, no todas saludables, y para el que tendrán que estar preparados a vivir su propia libertad sin sucumbir en sus engaños.

Lo peor que puede ocurrir es que, por abandono de los valores profundos que Dios sembró en la conciencia humana, la familia se desmorone. O que, por el desmoronamiento de la familia se deterioren los valores que hacen fuerte a una sociedad. O que esta misma sociedad se desentienda del cuidado que debe prodigar a la familia para que ésta se desarrolle en condiciones moral y materialmente saludables.

Serbia: Del caos a la tragedia nacional

Por Vuk Draskovic

En los próximos meses Serbia sufrirá el colapso total de sus sistemas económico, monetario y legal. El hambre azotará a casi todos los sectores de la población y el crimen alcanzará proporciones inauditas. El país entrará en un período de anarquía que ni siquiera podrá ser conjurado por la imposición del estado de excepción.

En ese contexto, aun si las sanciones internacionales aplicadas contra Serbia fuesen levantadas, continuaría la caída del país en un abismo económico y moral, sin freno ni remedio.

En la comunidad internacional ha circulado últimamente la idea de que no existe alternativa alguna al presidente Slobodan Milosevic y que el Occidente está obligado a aceptarlo como representante único de los intereses de la nación y el Estado serbios.

Se trata de una conjetura superficial y carente de fundamento, ya que pasa por alto el hecho de que en las elecciones parlamentarias anticipadas del pasado 19 de diciembre dos tercios de los votos expresaron disconformidad con la política de Milosevic.

Este proceso electoral ha sido tan irregular como el del año pasado. El Partido Socialista (PS) de Milosevic logró la mayoría relativa mediante graves abusos en el censo electoral y en el manejo de los medios de difusión de propiedad estatal.

Si el PS obtuvo una mayoría de 123 sobre 250 asientos en el Parlamento con sólo 36,6 por ciento de los votos emitidos, se debe especialmente a que los albaneses étnicos de la provincia de Kosovo han vuelto a boicotear las elecciones, regalándole así a Milosevic 21 diputados.

La abstención albanesa fue la causa de que en Kosovo los 60 mil votos por el PS pudieran designar 21 diputados, mientras que en las demás circunscripciones serbias hacen falta 400 mil votos para alcanzar la misma cantidad de parlamentarios. De no haber existido este desequilibrio en el peso del voto, el PS habría obtenido sólo dos o tres diputados y su derrota habría quedado en particular evidencia en el Parlamento, donde habría quedado en minoría.

Por otro lado, la abstención se elevó a 38 por ciento y esto significa que el 36,6 por ciento de los votos por el PS sólo representa el 22,4 por ciento del cuerpo electoral. Tal es el apoyo con que cuenta ahora la política de Milosevic.

Con una inflación de 1,16 por ciento por hora el sistema monetario se ha desintegrado y todas las formas de trabajo han sido devaluadas.

Bajo el actual gobierno los salarios medios han caído a unos 10 marcos alemanes por mes, mientras hace tres años estaban entre 1.000 y 1.500 marcos mensuales.

Este gobierno arrebató a los ciudadanos depósitos de ahorro en divisas estimados en 4.000 millones de dólares, y captó otro tanto a través de los bancos privados y de otras transacciones.

Las ciudades se hallan en una situación sumamente difícil: Más de 70 por ciento de la población urbana padece hambre y dentro de dos meses no podrá comprar ni siquiera un kilo de patatas.

Entonces el Estado se volcará sobre el campesinado y viviremos una reedición de la expoliación comunista del medio rural efectuada a fines de los años '40: Será implantado el rescate forzoso de los productos agrícolas. Tal es la perspectiva efectiva del socialismo de Milosevic.

La tra de la mayoría será un hecho inevitable y no habrá manera de consolidar la situación política.

Por lo tanto, es probable que el socialismo como estado mental y el socialismo como técnica de mantenerse en el poder empujen a Serbia hacia un torbellino aún peor que ya no será caos sino una tragedia histórica.

Frente a la posibilidad concreta de repetir la suerte de los comunistas rumanos, los socialistas podrían tratar de salvar su poder atizando la guerra en Bosnia-Herzegovina y en Croacia, y también creando nuevos focos bélicos; sólo mientras haya guerra en alguna región ellos podrán jugar la carta patriótica e ir posponiendo su fin inexorable.

La unificación de la nación serbia implica un proceso mucho más profundo y complejo que la unificación de los territorios en los cuales los serbios somos la población mayoritaria.

Reducir la cuestión nacional a la categoría de problema territorial, lo que incluye el trazado de mapas en los gabinetes ministeriales, es como imponer una revolución nacional desde arriba.

Es necesario edificar el Estado con métodos democráticos y no mediante pasiones partidarias y nacionalistas.

Si logramos estructurar un Estado democrático en Serbia implantaremos un pilar de estabilidad en los Balcanes y un eje de gravitación de procesos de integración que hoy parecerían inimaginables.

Cuando ello suceda, no nos faltará el apoyo financiero y político del mundo democrático.

Es una equivocación creer que la comunidad internacional levantará las sanciones mientras el gobierno socialista rija los destinos de esta nación.

Del mismo modo, no podremos incorporarnos a Europa sin antes ser Europa.

Mientras el PS piensa que para ingresar a Europa, que dista unos 400 kilómetros de aquí, hace falta comprar un billete y viajar, nosotros sostenemos que Serbia debe europeizarse por dentro.

Para ser Europa y formar parte de las grandes corrientes integracionistas del continente necesitamos un parlamento y un gobierno democrático, prensa libre, justicia independiente, fuerzas armadas y policiales no ideológicas.

El tema político fundamental es salvar al pueblo y al Estado para luego proceder, con tolerancia europea y valiéndose de la superioridad de la democracia, a afirmar y consolidar las fronteras de ese Estado.

A mi juicio, tal meta es alcanzable sólo en tiempos de paz, con un sistema democrático y con respaldo internacional.

Las gentes de la fracción islámica y de la fracción cristiana ortodoxa de nuestro pueblo en Bosnia están cansadas de esta guerra y de sus odios, de la locura y de la desgracia.

Cuando en Belgrado triunfe la democracia (el presidente Alija) Izetbegovic no podrá permanecer dos días más en el poder en Sarajevo. No será expulsado por cañonazos serbios, será defenestrado por los musulmanes hastiados, como todos los demás, de esta guerra.

Vuk Draskovic es presidente del Movimiento Serbio de Renovación, principal fuerza de la coalición DEPOS, que obtuvo el segundo puesto y 45 diputados en las elecciones del 19 de diciembre de 1993. (Belgrado/Inter Press Service).

...sus manos
...da
...to

...partieron los ma-
...ñor se le apareció
...le dijo: "Levánta-
...su madre, y huye
...allí hasta que yo te
...rodes buscará al
...".
...tomó de noche al
...se retiró a Egipto.
...hasta la muerte
...modo se cumplió
...el Señor por boca
...é a Egipto a mi hijo*
...rodes, al ver que
...ían engañado, se
...y mandó matar a
...nores de dos años
...n y sus alrededo-
...n los datos que le
...ado los Magos.
...realizado lo que
...a Jeremías: *En*
...ritos, grandes so-
...Es Raquel que no*
...orque llora a sus*
...teo 2, 13-18).

A mano alzada — Por Rulo Vali

...ones sobre el Ministerio Público

...stévez Torrico

...ta Magna, en su art. 129, afirma ...Público representa al Estado y la ...e, asimismo la novísima Ley del ...o de 19 de febrero de 1993, corro-...principio básico de la función del ...o: "defensa de los intereses del ...lad, así como precautela la legali-...ades primordiales. Existe la idea, ...erto, y aceptada por el común de ...uso por las autoridades, de que ...o son conceptos similares; lo que ...perdonable error y una aberra-...sólo es un elemento componente ...además, está conformado por el ...**oblación** que sobre él se asienta. ...n ese criterio parcial, errado en ...ales nombrados por el Poder Eje-...in en gobiernos dictatoriales- se ...s servidores incondicionales; y, ...ar y defender a la sociedad, fun-...es censores y represores por man-...

...gación de la actual Ley del Minis-...retende, por lo menos teóricamen-...ivamente ese concepto inveterado y negativo, aunque fundado, de que el Ministerio Público, es sólo una dependencia o apéndice del Poder Ejecutivo; propugnándose, en cambio, porque el cuerpo de fiscales esté integrado por profesionales idóneos, eficientes y sin compromisos políticos de ninguna índole. El Fiscal General, máximo representante del Ministerio Público, requerirá para su nombramiento, del consenso de dos tercios de votos en el Senado, que elevará una terna para su nombramiento por el Presidente de la República, previa calificación -entendemos que tiene que ser así- de esos requisitos elementales e insoslayables antes señalados; y que deben ser observados en absoluto si no se quiere volver a las prácticas negativas de avasallamiento y sometimiento del Ministerio Público, como en pasadas épocas.

La Fiscalía General a la fecha se encuentra acéfala porque su máximo representante ha renunciado a sus funciones específicas, alegando incompresión, a la vez que presión, de las autoridades gubernamentales, así como de la prensa. Nos permitimos analizar brevemente las motivaciones de tal decisión.

A tiempo de ser posesionado por el presidente cesante, Paz Zamora, el flamante fiscal de inmediato entregó una carta de renuncia de sus funciones, con fecha en blanco, al parecer presintiendo que su labor iba a ser muy corta. No alcanzó siquiera a cumplir tres años de labor, de los diez que le correspondía legalmente. La renuncia estaba condicionada al incumplimiento de sus deberes y obligaciones respectivas.

El Fiscal pretendió con altruismo, reorganizar y cambiar las estructuras de la institución, lo cual requiere de un esfuerzo de titanes y la infinita paciencia del bíblico Job. No encontró la adecuada respuesta en su entorno. Sus colaboradores y subalternos no supieron responder a sus exigentes requerimientos; y varias veces, quizá demasiadas, propugnaron la firma de dictámenes y decisiones no sólo en desacuerdo con el ordenamiento legal, sino en contradicción con el mismo; ni lo cooperaron en la activación de procesos que ameritan una definición y una sanción; con expedientes hasta ahora paralizados; en tanto que los culpables de actos dolosos y delictivos caminan libres e impunes por las calles de las ciudades, cuando su lugar debía estar en los presidios.

Tenemos los casos de "Fancesa", de corrupción de autoridades jerárquicas de la Policía, acusadas de encubrir el narcotráfico; de altos funcionarios del gobierno del extinto Acuerdo Patriótico que negociaron a la sombra de las consabidas influencias, enriqueciéndose ilícitamente; el bullado caso del tráfico de armas, y tantos otros que están inconclusos por falta de impulso que debía dar el Ministerio Público.

El Fiscal General quedó pues poco menos que en la soledad absoluta. Ante esta situación, su anticipada renuncia está pues plenamente justificada; renuncia temprana que no fue más que el principio del fin de las funciones de esa ex-autoridad. Sin embargo, ello no impide que consignemos en la página del "haber" algunos logros trascendentales conseguidos; tales como la promulgación de la citada ley; y avances importantes en el aspecto de dotar de adecuada infraestructura a la institución, tan venida a menos por los factores anotados. Es de esperar que las autoridades reemplazantes se constituyan en las veraces representantes del Estado y la sociedad, así como en sus incondicionales defensoras conforme a la nueva Ley.

René Estévez T. es abogado. La Paz.

...r **Jefe de Corresponsales:** Rolando Garvizu M.
...**Jefe de Producción:** José Vera P.
...2 **Secretario de Redacción:** Ramiro Ramírez S.

Jefes de área:
Investigación: Amanda Dávila T.
Económica: Ana María Fabbri C.
Política: Mario Cañipa Vargas

Social: Teddy Molina Ch.
Cultural: Rubén Vargas P.
Deportes: Miguel Velarde T.

Editora PRESENCIA S.R.L.
Gerente General: Ramiro Jáuregui Alvarez
Impresores: Editorial LUX
La Paz - Bolivia

Avenida Mariscal Santa Cruz, Nº 2150
Casilla de Correo 3276 - Cajón Postal 10152
Central Telefónica: 372344
Télex 2659 BV - Telefax 391040

PRESENCIA
La Paz, Bolivia, martes 28 de diciembre de 1993

TIPO DE CAMBIO (En Bolivianos)

Estados Unidos dólar venta	4.47000
Estados Unidos dólar compra	4.46000
Inglaterra libra	6.68835
Alemania marco	2.62227
Japón yen	0.04013
Chile peso	0.01040
Argentina peso.	4.45490
Brasil cruzeiro	0.01493
Perú nuevo sol	2.09906

MINERALES

Por feriado en la Bolsa de Londres no se registra cotizaciones de minerales.

En menos de seis meses

BANEST recuperó 40 millones de dólares de su deuda en mora

La gestión de gobierno del Movimiento Nacionalista Revolucionario logró en seis meses lo que el Acuerdo Patriótico no pudo hacer en cuatro años: recuperar parte de la cartera en mora del Banco Estado (BANEST).

El presidente de la entidad bancaria en liquidación, Ramiro Alvarez, informó ayer que desde agosto a la fecha, el BANEST logró cobrar sin contingencia alguna de sus acreedores 40 millones de dólares.

Esto significa que de los 112 millones de dólares que el BANEST tenía en la cuenta recuperaciones para crédito, ahora figura sólo 72 millones dólares.

Alvarez, señaló que de los 72 millones de dólares por cobrar, el mayor deudor es el Estado ya que su saldo alcanza a cerca de 37 millones de dólares.

La investigación realizada por PRESENCIA en junio del presente año, estableció que hasta el 9 de marzo de 1993 la cartera en mora del Banco del Estado alcanzaba a 112 millones de dólares incluido el capital, intereses y castigos.

De acuerdo con el estudio de la consultora Luders y Morales Ltda. hasta fines de 1992 el 81% de la cartera estaba adjudicada a 13 prestatarios, que debían más de 96 millones de dólares.

En mayo de 1993, se estableció que el número total de deudores de la institución alcanzaba a 205, de los cuales 15 tenían saldos de 1 a 25 millones de dólares, 33 de 100.000 a 700.000 dólares, 14 obligaciones de 50.000 a 98.000 dólares y 142 contaban con saldos de 9.000 a 46.000 dólares.

Entre los mayores se consignó al ex-Ministerio de Finanzas hoy parte del Ministerio de Hacienda y Desarrollo Económico, Unión Agroindustrial de Cañeros (UNAGRO), la Sociedad Bolivana de Cemento, Bancos Centrales de Brasil, Argentina, Venezuela y Bolivia, Gundlach, Sociedad Aceitera del Oriente, entre otras.

Ayer el presidente del BANEST aseguró que todos los deudores fueron regularizando sus pagos y que a la fecha no existe procesos judiciales.

LA CARTERA NO SE PONDRA EN SUBASTA

Agregó que con este paso ya no es necesario transferir al sector privado la cartera ni ponerla en subasta.

"Con los ajustes realizados en la entidad, se tiene una cartera bien determinada y saldos bien conciliados lo que facilitará su recuperación", agregó.

Aclaró que no toda la cartera está en mora por lo que aún se pueden arribar acuerdos con los deudores.

Explicó que los mismos clientes han ido negociando con diferentes bancos privados la posibilidad de nuevos créditos para hacer amortizaciones en efectivo a la cuenta del BANEST. "Si esto se concreta, ellos van a pagar su deuda al BANEST al contado y los bancos arreglarán con sus clientes las condiciones del nuevo crédito y las garantías", manifestó Alvarez tras mostrar su optimismo por la recuperación de parte de la cartera.

Admitió que en el proceso de cobro se tendrá que castigar algunas cuentas. Sin embargo, señaló que en el balance se contempla una provisión de entre 3 y 4 millones de dólares para esta contingencia.

¿QUIEN LIQUIDARA EL BANCO?

Esta interrogante que nació en noviembre de 1992, fecha en que se firmó el Decreto Supremo 23334 que dispone la suspensión de actividades del BANEST, hasta ahora no ha sido respondida.

El gobierno del Presidente Paz Zamora primero transfirió todos los servicios comerciales del BANEST a la banca privada, posteriormente intentó liquidar la entidad y transfirió sus activos sin papel alguno al Municipio de La Paz. Entre éstos el edificio central y el predio ubicado entre las calles Mercado y Colón, similares concesiones se dieron con otros edificios en el interior del país.

A ello se sumó la decisión de dar en remate al mejor postor los bienes embargados por el BANEST tales como el ex-Hotel Sheraton y Crillón.

El gobierno del MNR actuó con más cautela, pero por el mismo camino, de liquidar a la entidad.

Ahora ha encomendado a la empresa Consultora Sotomayor y Cía. el avalúo de los bienes muebles. Aunque las estimaciones preliminares señalan que, en muebles el BANEST tiene cerca de 6 millones de dólares, mientras que en edificios su capital alcanza a 12 millones de dólares. Sin embargo Alvarez aclaró que la entidad no será privatizada o sea vendida a terceros ni capitalizada, sino que todos sus activos serán transferidos al Tesoro General de la Nación, por ser dueño de la entidad el Estado y será el que disponda de los mismos.

Al ser consultado sobre los inmuebles que en el interior del país fueron alquilados al Banco BIDESA, aclaró que ellos firmarán un nuevo contra con el BANEST y posteriomente tendrán que hacerlo con el Banco Central de Bolivia por ser ellos corresponsales de sus cuentas. Señaló que para el proceso de liquidación hasta fines de enero de 1994, el Presidente de la República firmará una resolución suprema nombrando una Comisión Liquidadora.

Aclaró que el cierre o liquidación del BANEST fue un proceso lento debido a que no existe en el país experiencias sobre liquidaciones voluntarias de bancos.

Recordó que en el caso del ex-Banco Minero, de la Vivienda y Agrícola se realizaron liquidaciones forzosas porque eran entidades en quiebra.

En el caso de una liquidación voluntaria, como es la del BANEST, es el dueño el que nomina a quiénes se harán cargo de la liquidación porque no existe obligatoriedad con ningún ahorrista o terceros, todas las obligaciones han sido devueltas, sostuvo.

Presidente del BANEST aseguró que de $us. 112 millones la cartera en mora disminuyó a $us. 72 millones.- No habrá necesidad de subastar la cartera.- Hasta fines de enero de 1994 se nombrará al liquidador de la entidad bancaria.- Consultora Sotomayor comenzó avalúo de bienes inmuebles.-

Todo tranquilo a pesar de los vientos del "gasolinazo"

A pesar de las persistentes versiones de un posible "gasolinazo", la población en la ciudad de La Paz parece haber tomado el incremento con calma. Las gasolineras ayer atendían un normal flujo de vehículos. Hasta cierto punto estaban vacías.

Esa visión contradice con las declaraciones hechas la anterior semana por el presidente de YPFB, Mauricio Gonzales, en sentido de que las constantes versiones de un "gasolinazo" han aumentado la demanda.

No ocurre lo mismo con la provisión de gas que por las fiestas de fin de año, YPFB se ha visto obligada a vender 33.000 garrafas de gas licuado por día, según los responsables de la planta de Senkata.

A ESPERAR EL PROXIMO AÑO

Respecto al aumento en los precios de los hidrocarburos, en versiones recogidas ayer por la agencia de noticias Fides, el incremento del precio de los carburantes aún no está definido. Cossío aseguró ayer, en relación a los rumores del "gasolinazo", que no hay todavía nada y que a partir del próximo año se definirá la situación del precio. Sin embargo, explicó que de haber un incremento en el precio de los carburantes éste sería de 7%, de acuerdo con la proyección del índice inflacionario.

La elaboración del Presupuesto General de la Nación "aún requiere de cierto cuidado", dijo. Indicó que hasta el momento se han acumulado todos los antecedentes para permitir que la estructura de la propuesta económica esté de acuerdo con la realidad del país.

La medida significará una importante decisión para el gobierno porque sabe que algunos sectores sociales se sentirían afectados por una posible elevación del precio de los carburantes, según Cossío.

Anunció que durante la primera semana del próximo año, el Presidente de la República, Gonzalo Sánchez de Lozada, convocará a una reunión de gabinete para considerar el borrador del Presupuesto General de la Nación e insertar las modificaciones necesarias.

Incremento del precio de carburantes por definirse.- Si hubiese aumento éste sería de 7%.

Secretario pide a mineros "paz" para reactivar el sector

Si se quiere crear nuevos empleos, reestructurar la minería y salvar a COMIBOL debe crearse un clima de paz, afirmó el Secretario Nacional de Minería y Metalurgia, Jaime Villalobos al hacer una invitación al sector laboral para crear un ambiente de tranquilidad.

Según el secretario en materia de atracción de inversiones, otras naciones como Argentina, Colombia y Chile llevan la delantera a Bolivia, pese a la tradición minera del país. "Ellos -agregó- han tomado conciencia de que si no se crea un clima de paz, que garantice un orden social, los capitales extranjeros no llegan".

Recordó que para realizar inversiones en cualquier país del mundo los inversionistas exigen estabilidad y paz social. No es suficiente que un país cuente con materias primas y posibilidades para su explotación y generación de riqueza, sino que hay otros requisitos, entre ellos que se les otorgue garantía suficiente para que durante su permanencia puedan operar sin contratiempos.

Los mineros se resisten a la inversión privada extranjera porque consideran que los beneficios que otorga la explotación minera se irán a otros países. En tanto, ni los trabajadores ni Bolivia los percibirán.

COMIBOL NO DA MAS

Insistió Villalobos en que no es posible mantener por más tiempo la actual situación de obsolescencia de la Coporación Minera de Bolivia, cuyas minas deben empezar a trabajar con otros criterios, bajos nuevas tecnologías.

Esa situación -señaló-, unicamente se podrá cumplir con la inversión de capitales extranjeros. El gobierno no está en condiciones en sustentar económicamente a la empresa minera y tampoco cuenta con la tecnología necesaria.

COMIBOL tiene un atraso de 60 años y en las actuales situaciones no es posible competir internacionalmente, más áun si se toma en cuenta la caída de los precios.

Según establece un informe remitido por el Ministro de Hacienda y Desarrollo Ecónomico, el valor de materiales, repuestos, insumos, maquinarias, equipos y activos de la estatal Corporación Minera de Bolivia, en sus unidades y centros operativos que aún se encuentran en proceso de producción tienen un valor de 132.359.491 dólares.

NEGOCIACIONES CON LOS DIRIGENTES

En lo que se refiere a las negociaciones con los dirigentes laborales del sector minero, dijo que la Secretaría a su cargo ha dado la información requerida. De ese modo, descartó cualquier posibilidad de dilatación en las conversaciones referidas a la reestructuración.

Hace un tiempo los dirigentes se quejaron por cuanto la autoridad les citaba a las reuniones y no aparecía.

En lo que se refiere a la comisión que tiene a su cargo la reglamentación del Impuesto al Valor Agregado (IVA), para que sea accesible y no afecte a los intereses de los productores mineros, lo que estamos haciendo es aplicar la ley", dijo al señalar que cualquier posición jurídica hay que tomarla en cuenta. En lo que los productores tienen razón es en que la ley está por encima del decreto.

En los últimos tres meses Aduana incautó 61 camiones

En los últimos tres meses Dirección Nacional de Aduas logró incautar 61 camioes con mercaderías consisntes en juguetes, artefactos éctricos, juegos pirotécnicos, icletas alimentos y otros.

El director nacional de Fislización y Operaciones, ené Arratia, informó que 17 miones fueron incautados Oruro, 12 en Potosí, 2 en acre y 30 en La Paz en el mino al Desaguadero y Cacoto. Dos de los camiones eron detenidos en un opetivo de allanamiento en la localid de Chocorasi, ciudad de Pieda, en el camino a Charaña. A esto suma el decomiso de un vagón la Empresa Nacional de Ferrocales (ENFE) y el decomiso de baís de oro en el Aeropuerto Intercional de El Alto.

Arratia dijo que con el Plan de nergencia puesto en marcha por dirección en septiembre, el país gresó en un proceso de ordenaento, donde la Unidad de Resardo y Vigilancia Aduanera RVA), el Departamento de Fiscaación y la Póliza de Frontera están jugando un papel importante.

Aunque la mercadería incautada aún no fue evaluada en su totalidad, el director de Fiscalización explicó que el Departamento Jurídico inició los trámites legales y ordenó su posterior remate.

ADUANA PASO NAVIDAD SIN NOVEDAD

Al ser consultado sobre el trabajo cumplido durante las fiestas de Navidad, respondió que hubo normalidad.

Agregó que las dos unidades de patrullage y resguardo compuestas por 20 personas y 5 movilidades trabajaron normalmente, pero no se produjo decomisos cuantiosos.

Dijo que los lugares de mayor vigilancia fueron Pisiga, Tambo Quemado, Charaña, Sacara, Avaroa y Desaguadero. Remarcó que el control estricto en las fronteras y los caminos vecinales evitó el ingreso de mercadería de contrabando y fue una de las causas para que los precios de algunos productos hayan registrado alzas.

Al ser consultado si las importaciones bajaron, respondió que no, se mantuvo en sus los niveles que el año pasado.

Explicó que si en 1992 el 50% de la mercadería ingresaba ilegalmente este año los índices bajaron, ahora se estima que el contrabando está entre 20 y 30%.

Explicó que para este control ha tenido gran incidencia la vigencia de la Póliza de Frontera.

"Si hacemos una evaluación sobre este nuevo sistema de recaudación podemos afirmar que es un éxito", manifestó Arratia al referirse a la Póliza de Frontera.

INVITACION A CONCURSO DE MERITOS

ENTIDAD ESTATAL convoca a un Concurso de Méritos para optar los cargos que a continuación se detallan:

- PSICOLOGO
- ANTROPOLOGO
- SOCIOLOGO
- ETNOLOGO
- MEDICO (PSIQUIATRA)
- COMUNICADOR SOCIAL
- TRABAJADORA SOCIAL
- EXPERTO EN METODOLOGIA
- EXPERTO EN COMUNICACION SOCIAL

os postulantes deberán cumplir con los siguientes requisitos:
Poseer título académico en las especialidades anteriormente citadas.
Tener experiencia técnica y ejecutiva para dirigir cada una de las vacancias.
Disponibilidad de tiempo completo
No tener cargos pendientes con el Estado.
os interesados que cumplan con los requisitos descritos, deberán enviar la cumentación correspondiente a la casilla 8002 hasta el día 4 de enero de 1994.

La Paz, diciembre de 1993

INVITACION A CONCURSO DE MERITOS

ENTIDAD ESTATAL convoca a un Concurso de Méritos para optar los cargos que a continuación se detallan:

- Secretaria Ejecutiva Bilingüe con amplios conocimientos en computación
- Dos secretarias con amplios conocimientos en computación
- Analistas de Sistemas
- Relacionador Público
- Contador Auditor
- Auxiliar de Oficina
- Auxiliar Computación

Los postulantes deberán cumplir con los siguientes requisitos:
- Poseer título y o certificado en las áreas anteriormente citadas.
- Tener experiencia mínima de tres años
- Disponibilidad de tiempo completo.

Los interesados que cumplan con los requisitos descritos, deberán enviar la documentación correspondiente a la casilla 8002 hasta el día 4 de enero de 1994.

La Paz, diciembre de 1993

INVITACION A CONCURSO DE MERITOS

ENTIDAD ESTATAL convoca a un Concurso de Méritos para optar los cargos a continuación se detallan:

- DIRECTOR PARA LA DIRECCION DE INVESTIGACION Y DATOS
- DIRECTOR PARA LA DIRECCION DE COORDINACION INSTITUCIONAL
- DIRECTOR PARA LA DIRECCION DE EDUCACION Y REHABILITACION

Los postulantes deberán cumplir con los siguientes requisitos:
- Poseer título académico en las áreas anteriormente citadas.
- Tener experiencia técnica y ejecutiva para dirigir cada una de las direcciones
- Conocimiento del idioma inglés
- Disponibilidad de tiempo completo.
- No tener cargos pendientes con el Estado.

Los interesados que cumplan con los requisitos descritos, deberán enviar documentación correspondiente a la casilla 8002 hasta el día 4 de enero de 1994

La Paz, diciembre de 1993

Hom
Econon

Clausura de la E del "Calzado de
Hoy se realizará la 1a. Expo Feria del Cal lita/93 que se presen cionar el trabajo de cu nos zapateros que se rubro.

El acontecimiento el Centro de Fomen Económicas y las A Zapateros de El Alto, la pues por primera vez Paz una expoferia ded mente a 50% de la pob paceña, que usa polle

La clausura se re horas 18:30 en la ofic FIE, calle general Gonza Pedro).

Altiplano florido
El ejecutivo de la Em na de Ventas Industria priles, presentó el proye Florido" con el propósito económicas las adquisi quinaria, herramientas capitales para el agricul ciamiento de países asiá

El acto contó con la representantes del gobi paron el prefecto de La Franco Guachalla, el sub Recursos Naturales de Nacional de Agricultura Juan carlos Quiroga

"El mundo ya no ne gracia de la naturaleza necesita comer", expresó señalar que el proyecto "A rido" requiere de una inve millones de dólares en da a 12 millones de dólares p

Se pretende constituir en una fuente importante alimenticios y medicinales

Automóviles japone
Hace días en la ciudad realizó la inauguración de de venta y exposición de empresa AUTOCORP Ltda cionada firma comercial fi da por COMBI Ltda -rep exclusivo de Honda Motor livia- como distribuidor de Honda.

La ceremonia inaugural c la presencia de representant mencionadas empresas y de de Chiyo Suzuki, gerente pa ca Latina y el Caribe de la D Automóviles de Honda Mot

Libre de elecciones, 1994 será mucho mej
ANF) .- El panorama se diferente para 1994 donde autoridades, en especial las das al desarrollo económic que la próxima gestión sea t te diferente "con menos sob tanto para la ciudadanía c los agentes económicos.

El criterio corresponde tario Nacional de Industria cio, Carlos Morales Landiv guarda una profunda con una recuperación del proce formas estructurales y conso mente la economía boliviana en las leyes de la nueva eco

Los agentes económicos rán una posición basada e sultados de ese proceso. El que en el año 1994 el sector nacional demuestre los re de tantas conversaciones que no ha sostenido con sus in tantes, dijo.

...s no se cumplan los
...os anteriores

...no acepta ...bre y duda ...sinceridad ...oficialismo

Oscar Eid

...El Movimiento de la ...evolucionario (MIR) no ...a realización de una ...ítica, propiciada por el ..., Gonzalo Sánchez de ...entras persista un des...ío del MNR a los acuer...ve de Julio.

...en Ejercicio del MIR, ...Franco, manifestó que ...s modificaciones a la ...l fueron un desconocimiento al entendimiento ...ulio de 1992, entre los ...principales partidos ...l país.

...mas electorales, apro...mana pasada por el ...y que entrarán en vi...iembre de 1995, es...conformación de los ...nicipales por mayo...a. El partido ganador ...rá siete concejales y ...rtidos las demás seis ...cias.

...ue esos cambios a la ...d de las elecciones ...uro tropiezo a la políticación que se alcan...asados años. "Esas ...ron un atentado a los ...l nueve de Julio y el ...ma unilateral rompió ...s adquiridos", mani...

...e su partido está dis...ucurrir a una cumbre ...mpre y cuando se em...ar el espíritu de los ...prapartidarios, como ...cuerdos posteriores. ...idente Sánchez de ...e dejar de actuar en ...itaria y unilateral y si ...para todos los boliviano ...y no para su partido", ...influyente dirigente

...rdó que Jaime Paz ...ando ejercía la Presi...a República, buscó un ...acercamiento con los ...a oposición, lo que ...tendimientos positi...s reformas de institu...ales y la aprobación

...ado sobre el incremen...ecutivo prevé del 7.5 ...clarró que se debería ...monto dejado en la ...inistración de un pro...7 por ciento para sec...educación y la salud.

Vicepresidente Cárdenas:

Subirán los carburantes, pero no de inmediato

Victor Hugo Cárdenas

"Sería un engaño al pueblo decir que no subirá el precio de los hidrocarburos", sostuvo ayer el vicepresidente de la República Víctor Hugo Cárdenas. Sin embargo, aclaró que el incremento no se hará efectivo en el plazo inmediato.

"Parte de la dinámica económica es la variación del precio de los hidrocarburos. Los últimos diez años se ha hecho esta variación cada cierto tiempo y en esta gestión también se hará no sólo por factores internos, sino internacionales, pero no de manera inmediata", dijo.

Agregó que por los datos obtenidos con reponsables políticos y altos niveles del Ejecutivo, no hay indicios de que en la elaboración del Presupuesto General de la Nación se está contemplando el incremento al precio de los carburantes y que ello significa que el incremento, que algunos sectores denominan "gasolinazo", no será inmediato, puesto que se prevé que el Presupuesto esté concluío en el Ejecutivo a fines de enero de 1994.

Con esas declaraciones, Cárdenas corroboró las expresiones del presidente de la República Gonzalo Sánchez de Lozada, quien dijo el pasado domingo que el alza depende del presupuesto y que "no hay nada en mente todavía ni se ha conversado sobre el tema. Por eso la población debe estar tranquila".

Cárdenas reiteró, sin embargo, que el descartar una medida de esa naturaleza en el plazo inmediato, no implica que en los siguientes cuatro años no se eleve el precio de los hidrocarburos, puesto que estos reajustes son indispensables para una economía fluctuante como la boliviana.

Consultado sobre cuándo se dictaría el alza, señaló que esa interrogante debe ser trasladada al Secretario de Energía o al Ministro de Hacienda "...yo soy sólo vicepresidente y presidente del Congreso", dijo.

Evitó especificar los porcentajes en que se daría el incremento y señaló que las cifras tendrían que manejarse con otros datos de carácter económico, que ingresan a la conformación de un presupuesto.

El Vicepresidente señaló que el precio de los hidrocarburos es una especie de "impuesto" que el ciudadano paga por consumo y que lo que habría que hacer para evitar hablar de "gasolinazos" es ordenar este componente dentro la elaboración del presupuesto para ponerlo en un contexto más global, a manera del Impuesto al Consumo Específico (ICE).

"Lo que sí garantizamos es que la estabilidad económica no será afectada por este gobierno y que habrá mayor preocupación por aumentar los márgenes positivos del crecimiento social, en base a un conjunto de medidas específicas que beneficien a la salud, educación, cultura y todos los componentes de la agenda presentada al Grupo Consultivo", puntualizó.

MIR reconoce lección que le dio ADN sobre democracia partidaria

Dirigentes del MIR reconocieron que ADN, su otrora socia en el gobierno y su actual aliada en la oposición, les está dando una lección de democratización partidaria al embarcarse en un amplio proceso de reestructuración interna, según reconoció el dirigente y parlamentario mirista Hugo Carvajal.

"Toda fuerza política debe readecuar su línea programática, su discurso político y reordenar su base organizativa; en ese sentido ADN comenzó a vanguardizar esos cambios democráticos internos", dijo el dirigente al señalar que similares intentos se han visto, muchas veces, interrumpidos dentro de su partido.

Para el dirigente mirista, los pasos iniciados por ADN tuvieron un buen impacto al mostrar "una nueva imagen con políticos jóvenes" que a su juicio puede significar la llegada de una nueva generacion en la política boliviana.

Para Carvajal, el gran desafío que tienen por delante los partidos políticos es renovarse en imagen y discurso, lo que en su criterio no ocurrió con el MNR "que con la presencia de Gonzalo Sánchez de Lozada cambió de imagen, pero sobre el mismo contenido".

Agregó que su partido está empeñado en un proceso de renovación profunda que cotinuará el próximo mes después de varios intentos que no tuvieron continuidad.

Según sus declaraciones, ADN puede estar en camino de buscar al sustituto de Hugo Banzer como ya lo hizo el MNR hace tres años, "porque en política no existe la imprescindibilidad". "Banzer fue indiscutiblemente el gran líder de ADN, se ganó el respeto del país por su contribución a la democracia y por muchos será visto siempre como un líder histórico, pero los partidos tienen vida y deben mostrar sus nuevas caras", comentó.

Carvajal sostuvo que muchos paradigmas están cambiando en la política boliviana, uno de ellos es la pérdida de gravitación de los partidos, de los grupos internos de presión dentro de ellos y el surgimiento de agrupaciones más amplias y representativas.

Dijo que a ese futuro parece estar apostando el ex presidente Jaime Paz Zamora que a su juicio difícilmente podría volver a asumir la jafatura del MIR "porque sería reducir el horizante de su figura de líder nacional".

Según Carvajal, Paz Zamora volverá para encabezar, en la perspectiva electoral de 1997, un gran proyecto nacional del cual el MIR será sólo parte de "una plataforma donde convergerán distintos sectores sociales que buscan reivindicaciones comunes".

Desde esa perspectiva, según el dirigente, los partidos políticos irán quedando pequeños o al menos dejarán de ser los únicos intermediarios entre la sociedad civil y el Estado y comenzarán a emerger agrupaciones más amplias.

En todo el país

200 candidatos municipales renunciaron ante la CNE

El presidente de la Corte Nacional Electoral, Huáscar Cajias, informó ayer que ese organismo registró 200 renuncias de candidatos a concejales municipes "por diversas causas" y que esa situación provocará una serie de problemas internos.

"Los problemas no son tanto las inhabilitaciones de candidatos, sino las renuncias, porque hay que mover todas las listas", señaló.

Por su parte, el vocal de la Corte Electoral Jorge Lazarte, sostuvo que los 200 casos ya están procesados y que se efectúa una fase de revisión de las listas definitivas para que registren exactamente los cambios origindos por las renuncias.

"Son varios centenares de páginas que están siendo revisadas antes de enviarlas a las cortes departamentales, de manera que no tengamos problemas ni con los partidos ni con los candidatos", señaló.

Informó que al margen de las renunicas existen otros problemas que debe resolver la Corte antes de enviar listas. Citó como ejemplo el hecho de que en un lugar del país ganó un partido que no inscribió candidatos.

"Hay otros lugares donde se ha hecho elegir menos concejales de los que les correpondía. Entonces son estas pequeñas cosas que están dificultando el envío de las listas definitivas, aunque globalmente ya las tenemos listas".

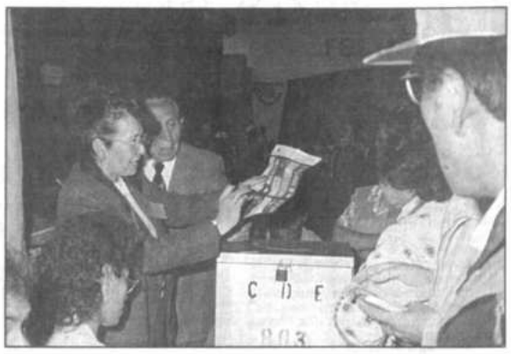

Los resultados de las elecciones no satisfacen a todos.

Según Lazarte, al momento están pendientes las listas de las capitales de provincias, capitales de secciones y agentes cantonales y en ese orden serán remitidas de acuerdo a su conclusión.

"En todo caso estamos trabajando con más celeridad que en 1991. En las elecciones municipales de ese año recién a fines de enero y febrero estábamos enviando las últimas credenciales de los agentes cantonales. Ahora será más rápido porque tenemos ayuda de las cortes departamentales", puntualizó.

Para tratar temas pendientes

Sesiones parlamentarias se ampliarán de 90 a 120

El Vicepresidente de la República y Presidente del Congreso Víctor Hugo Cárdenas informó ayer que hay decisión de acabar en la presente legislatura (agosto '93-agosto '94), los temas pendientes en el Parlamento y que para cumplir ese propósito no se dudará en ampliar las 90 sesiones a 120.

"En el Parlamento quedan todavía temas a tratar y si no alcanzan a las 90 sesiones, será una buena medida ampliarlas a las 120 que expresa el Reglamento de Debates o bajo la modalidad de Congreso Extraordinario", dijo.

Explicó que entre los temas pendientes está la Ley de Necesidad de Reformas de la Constitución Política del Estado, la Ley de Capitalización, de Participación Popular y las reformas educativas. "Una agenda de medidas importantes que el Parlamento no puede eludir en esta Lesgislatura", observó.

"TRABAJO CUMPLIDO"

En torno al trabajo cumplido, Cárdenas señaló que tanto la Cámara de Senadores como la de Diputados, cumplieron "adecuadamente" las iniciativas generadas en el Poder Ejecutivo como la Ley de Ministerios y que las tareas de lesgislatura y fiscalización fueron efectuadas con rapidez y efectividad.

"Se aprobó la Ley de Reestructuración del Ejecutivo, la ratificación de convenios, la aprobación de las iniciativas generadas en la Corte Nacional Electoral como reformas electorales y a la última enmienda sobre este tema", señaló.

Respecto de los trabajos de fiscalización el Vicepresidente afirmó que tanto las cámaras de Senadores como la de Diputados y el Ejecutivo se empeñaron en atender y responder, respectivamente, todas las peticiones de informes orales o escritos, así como pliegos interpelatorios.

SIN RODILLO Y CON CONSENSO

Cárdenas sostuvo que en 1994 el trabajo legislativo se orientará basado en el consenso y la concertación, y que una muestra de esa intención fue la sanción de las reformas a la Ley Electoral que el Ejecutivo promulgó recientemente.

En su criterio, esas reformas a la ley no fueron aprobadas merced al rodillo oficialista, sino al consenso con partidos de la oposición. "Aparentemente hubo una imagen de rodillo impulsada por el MNR, pero las modificaciones recibieron en la votación el apoyo de otros partidos como UCS, MIR, ADN y CONDEPA. Ahora, si no hubo consenso, sí hubo la votación aprobatoria de bancadas diferentes".

Al respecto, sólo CONDEPA y una fracción del MIR aceptaron haber conciliado la ley con el MNR y UCS, durante la votación por su aprobación.

El senador por CONDEPA Andrés Soliz Rada reveló que la concertación entre parte del oficialismo y la oposición, se dio a nivel del manejo de las sesiones, en sentido de no obstruir con mecanismos que permite el Reglamento de Debates, la continuidad de las mismas.

El consenso con una fracción del MIR habría estado condicionado en sentido de introducir la aclaración de la vigencia de la ley a cambio de que el MIR retire el recurso de nulidad con que amenazó el instrumento legal.

En forma definitiva

CNE definirá hoy situación del candidato del MIR en Oruro

Jorge Barrientos

La Corte Nacional Electoral (CNE) informó que hará conocer hoy su resolución respecto de la inhabilitación del candidato a primer concejal por el MIR en Oruro, Jorge Barrientos, después que el MNR ratificó sus acusaciones contra el sindicado.

Al término de una reunión de sala plena, el vocal de la CNE Jorge Lazarte, señaló que los miembros de esa organización se hallan elaborando la resolución del "caso Barrientos".

"El MNR ratificó sus argumentos y pidió que se complemente la resolución anterior de la Corte con otro artículo que no está mencionado en el documento", señaló Lazarte, respecto a la primera resolución de inhabilitación expedida por la Corte en base al artículo 125 de la Ley Electoral, que señala "no podrán ser candidatos los contratistas de obras y servicios públicos municipales, mientras no finiquiten sus contratos".

Barrientos aseguró que "nunca" obró como contratista de servicios públicos municipales porque actuó como Alcalde y cabeza del directorio del Servicio de Acueductos y Alcantarillados (SELA) de Oruro autorizando unos pagos a ex trabajadores.

La CNE admitió que "en el fondo efectivamente Barrientos no era contratista y que ese no es o no debería haber sido el fundamento de la resolución". "El MNR entonces está replicando al MIR e indicando que ese no es el fundamento o no debiera ser porque Barrientos no es contratista", señaló.

Sostuvo que los miembros del máximo tribunal electoral se reunirían nuevamente en Sala Plena para firmar su determinación.

¿RESOLUCION IRREVISABLE?

"No puedo decir si vamo a revisar la inhabilitación de Barrientos, porque la respuesta está en la Ley y es en ese sentido que tenemos que obrar", sostuvo anteriormente el presidente de la Corte Nacional Huáscar Cajias.

De acuerdo al artículo 247 de la Ley Electoral concerniente a la demandas de inhabilidad de elegidos y nulidad de elecciones señala: "Los fallos expedidos por la Corte Nacional Electoral es estos trámites serán irrevisables y causarán Estado".

Sin embargo, Cajias hizo notar el pasado viernes que oyendo los argumento del acusado y el acusador se estaba "considerando la reconsideración" planteada por Barrientos y que se estaba aguardando la respuesta del MNR, para tener una "visión completa del tema".

Respecto a los fallos irrevisables de la Corte, Lazarte recordó que existe jurisprudencia de lo contrario, respecto del partido político Alternativa al Socialismo Democrático (ASD) que fue inhabilitado en principio "por llegar tarde" a la inscripción de sus candidatos y que luego ingresó tras la reconsideración.

CASO BARRIENTOS

El máximo tribunal electoral inhabilitó a Barrientos después de una serie de consideraciones sobre el cargo de deudas al Estado que presentó el delegado del MNR ante la Corte Nacional, Wálter Costas Badani, contra el candidato mirista.

Sin embargo, Barrientos, que fue el ganador de las elecciones municipales del cinco de diciembre, afirmó que no tiene deuda alguna en la Contraloría y que aunque las decisiones de la Corte Nacional son inapelables, la Constitución Política del Estado faculta a los ciudadanos afectados a apelar.

Explicó que aunque hizo reiterados requerimientos ante la Contraloría Departamental de Oruro para que se le haga conocer el monto adeudado por concepto de intereses -ya que el monto de cargo fue cancelado-, recibió la notificación de la suma adeudada y después del descargo recibió su solvencia fiscal, justo cuando la CNE ya había emitido su fallo.

Al respecto, el Contralor Departamental de Oruro y Juez Coactivo, Valentín Antezana, que en primera instancia acusó a Barrientos, confirmó que al momento no "tiene ningún cargo pendiente en la Contraloría y no adeuda ninguna suma, habiendo efectuado el depósito del cargo que existía contra cinco coactivados".

Barrientos estaba acusado de adeudar al Estado la suma de 2.425 dólares por un gasto que se habría hecho para pagar los beneficios sociales a trabajadores del Servicio de Alcantarillado (SELA), cuando Barrientos era Alcalde. Los intereses que se habían acumulado desde agosto de 1988 a la fecha, sumaban un total de 1.481 dólares. Ambos montos fueron cancelados.

...PRESA CONSULTORA DE
...ESTIGIO EN SANTA CRUZ

...contratar los servicios profesionales de:

- TRES AUDITORES FINANCIEROS
- UN ECONOMISTA
- UNADMINISTRADOR DE EMPRESAS

...itos:

- TITULO A NIVEL NACIONAL
- CURRICULUM VITAE DOCUMENTADO
- DISPONIBILIDAD INMEDIATA
- FOTOGRAFIA ACTUAL
- PRETENSIONES SALARIALES

...documentación a casilla 5838 Santa Cruz, ...l día 3 de enero de 1994.

UNIVERSIDAD NUR
Con Decreto Supremo Nº 20441 del 28 de agosto de 1984

PROMOVIENDO LA INTEGRACION Y DESARROLLO DE LOS PUEBLOS

INSCRIPCIONES 1994 EN LA UNIVERSIDAD NUR
Período Verano

Licenciatura (5 años)
- Administración
- Ingeniería Comercial
- Economía Agrícola
- Ingeniería de Sistemas
- Ciencias de la Comunicación Social

Técnico Superior (3 años)
- Contador General
- Relaciones Públicas
- Analista Programador

Evaluación de Nivel: martes 4 de enero
Inscripciones: 5 al 8 de enero
Inicio de Clases: 10 de enero

- El Plan de Estudios Flexible otorga a todos el derecho a estudiar.
- Permite adecuar el horario de estudios al tiempo y recursos económicos.
- Facilita el estudio al que trabaja, tanto en el hogar, como fuera de él.
- Puede inscribirse en un variable número de materias según las posibilidades.

Av. Banzer # 100
Tel. 333939 - Fax 331850
EMAIL: uninur@vgrm.bo
Casilla 3273
Santa Cruz - Bolivia

Títulos en Provisión Nacional otorgados por el Ministerio de Educación y Cultura (R.S. 204872)

Edificio central en Av. Banzer, a 100 mts. de El Cristo

Ministro Justiniano

Estrategia de desarrollo sostenible se definirá en enero

La discusión y aprobación de una estrategia de Desarrollo Sostenible, que sirva de instrumento base para la toma de decisiones en la planificación de desarrollo de los próximos cuatro años, será una de las prioridades que asumirá el próximo año el ministerio del sector, anunció su titular Guillermo Justiniano.

Para ello, el equipo de trabajo de esta cartera ministerial se reunirá el primer fin de semana de enero en la ciudad de Cochabamba, donde discutirá el tema estratégico, pues se trata de innovar conceptos y adecuarlos a la realidad socioeconómica del país.

"Es muy fácil elaborar una estrategia de desarrollo en base a un modelo clásico, lo difícil es entrar al fondo del tema y lo que representa para el país", afirmó Justiniano.

Afirmó que una de las fallas cometidas por los dos anteriores gobiernos, fue la de realizar planes de desarrollo que se terminaron semanas antes de culminar su mandato.

Guillermo Justiniano

Con la reestructuración del Poder Ejecutivo, el Ministerio de Desarrollo Sostenible tiene ahora poder de veto, incluso para proyectos de inversión pública cuya ejecución no armonice lo económico con lo ambiental.

"En este sentido, explicó el ministro, es sumamente importante que que las reglas de juego de las estrategias estén claramente establecidas desde un comienzo".

La segunda parte de las prioridades que atenderá este sector será poner en orden todo lo relacionado a la administración de recursos naturales renovables, es decir los bosques, la tierra y el agua.

En este campo, la autoridad ministerial explicó que ya se encuentran en discusión los proyectos de la Ley de Tierras, la creación del Instituto Nacional de Tierras, el tema de la Ley Forestal cuyo debate se reanudará en en Congreso en enero, así como la preparación de una Ley de Aguas y otra sobre biodiversidad.

TEMA AMBIENTAL

Otro de los temas pendientes que serán desarrollados el próximo año, será la normatividad de todos los dispositivos relacionados con el tema ambiental, entre ellos, la reglamentación de la Ley del Medio Ambiente.

Guillermo Justiniano precisó que dentro de este campo se definirá el tema de la industria y su impacto en el medio ambiente, los efectos de la minería, el tratamiento de desechos sólidos, el problema de los carburantes y la contaminación en las áreas urbanas, entre otros.

De otro lado, anunció que se llevará adelante los mecanismos destinados a crear un Fondo de Desarrollo Amazónico, con influencia en las zonas de Beni y Pando, así como los estudios del estado de las cuencas hidrográficas, principalmente las de Madre de Dios y Pilcomayo, con el fin de buscar la solución a los problemas de abastecimiento de agua.

Para este jueves, el titular de Desarrollo Sostenible viajará a la zona del Chaco, a fin de comunicar a la población que se continuará con el proyecto de desarrollo en este lugar, así como dar solución a los problemas del agua que enfrentan los grupos indígenas de esta zona.

Ante advertencia de paro de 48 horas

Gobierno califica declaraciones de la COB como "terrorismo verbal"

Dirigentes laborales ratifican decisión de adoptar medidas de presión si gobierno insiste en elevar los carburantes

El Ministro de Trabajo, Reynaldo Peters calificó de "terrorismo verbal" las declaraciones de los dirigentes de la Central Obrera Boliviana y del transporte sindicalizado, en relación a la posible elevación del precio de los carburantes en los próximos días.

"No existe motivo para aplicar ese reajuste y de ello está consciente el Presidente de la República. No habrá gasolinazo y las advertencias son parte del terrorismo verbal de algunas personas interesadas", dijo al sostener que se pretende hacer creer que este gobierno es insensible, que a partir del próximo año tomará medidas que afecten la economía boliviana.

Por su parte, el secretario general de la COB, Toribio Hinojosa, ratificó que por convenio con los dirigentes de la Confederación Sindical de Choferes de Bolivia se ingresará en paro de 48 horas el primer día hábil después de la dictación del incremento de carburantes.

Explicó que al margen de los choferes también se está tomando contacto con los dirigentes de las juntas vecinales y organizaciones cívicas, para constituir una fuerza común que cuestione la medida del gobierno.

"Esperamos que la población comprenda que la COB no solamente defiende al trabajador asalariado, sino a la población que está marginada", dijo al anunciar que está vez será escuchada la protesta del pueblo boliviano.

En opinión del dirigente de la COB, el alza de los carburantes originará serios problemas a la población y a las propias demandas salariales de los trabajadores.

"Debemos recordar los graves problemas que se registraron en años anteriores como consecuencia de esta cruel medida económica. El alza no solamente afecta a un rubro, sino que origina el incremento de todos los productos de primera necesidad, particularmente", señaló.

Los dirigentes del transporte sindicalizado también ratificaron su decisión de paralizar actividades por 48 horas, si el gobierno insiste en elevar los carburantes.

Empresas p y privadas q pagaron agu serán sancio

El gobierno sanc empresas de los sect privado que no hubier con el pago del agu plazo establecido, qu el pasado 20 de dicie

Al margen de paga aguinaldo a los trab no recibieron este ben pasibles a sanciones la ley, declaró ayer el Trabajo, Reynaldo Pe

"Cualquier ciudada o extrabajador tiene de naldo. Si no recibió has diciembre este benefici debe pagar el doble y se a sanciones a leyes soc el titular del trabajo.

Aclaró que los trab fueron retirados deb por duodécimas, pe manera el doble. "No p excusas en el pag beneneficio", comentó

Explicó que los in Trabajo realizan visita rentes empresas estat das para verificar si se el pago de este benef inembargable y libre de

Asimismo, convocó jadores que no hubier este derecho denuncie cinas de esa secretaria para hacer cumplir co

Por denuncia de los la Central Obrera Boliv trabajadores de la Empr de Ferrocarriles como de no recibieron este aguin

Según diplomático

Bolivia y Ecuador incrementará su cooperación técnica en 1994

Donación boliviana de vicuñas al Ecuador se plasmó en una realidad.

Autoridades bolivianas y el representante diplomático del Ecuador d la firma de un convenio de cooperación

La cooperación técnica bilateral entre los gobiernos de Bolivia y Ecuador se incrementará a partir del próximo año, tanto en lo comercial como en el campo del desarrollo sostenible, tema en el cual se iniciará una nueva etapa de discusión sobre aspectos que involucren a los dos países.

El embajador de Ecuador en Bolivia, Hernán Cueva, destacó la existencia de motivos históricos que unen a ambos gobiernos, en la búsqueda de fórmulas conjuntas de cooperación. Su declaración fue hecha al agradecer formalmente a las autoridades de Bolivia la donación de 83 vicuñas, realizada el pasado jueves, en el marco de un convenio de cooperación con Perú y Chile.

El diplomático ecuatoriano puntualizó que uno de los aspectos en los que se verá reflejada esta colaboración, será en el plano comercial. En tal sentido, agradeció la voluntad política del gobierno boliviano, que concedió la autorización correspondiente para la ampliación de las operaciones de vuelo de una empresa ecuatoriana, hasta la ciudad de La Paz.

La empresa privada de aviación ecuatoriana ZAETA, iniciará a partir de 1994 vuelos directos en la ruta de Quito-Guayaquil y La Paz, lo que permitirá fomentar el comercio de nuevos productos entre ambos países, así como dar un mayor impulso a la actividad turística.

Si bien es reducida la colaboración que actualmente existe entre Bolivia y Ecuador, el embajador Cueva mencionó como logros importantes los ya establecidos hasta la fecha. Citó como ejemplo el convenio de cooperación técnica firmado entre ambos gobiernos, que ha posibilitado el intercambio de profesionales entre los dos países, para el trabajo en diversos campos de la actividad productiva.

Hernán Cueva anunció también que en el marco de colaboración que se piensa profundizar en 1994, se está preparando un grupo de operadores económicos ecuatorianos que visitará próximamente Bolivia, a fin de estudiar las posibilidades de negociación en diversos áreas, así como un equipo similar de Bolivia se dispondrá a viajar a Ecuador con iguales propósitos.

DESARROLLO SOSTENIBLE

El titular de Desarrollo Sostenible, Guillermo Justiniano, al anunciar oficialmente la entrega de las 83 vicuñas al gobierno ecuatoriano, manifestó que esta cooperación constituye sólo un tema pendiente de un a establecido hace años y adelante se darán pauta una mayor cooperación e ciativa en la discusión temas con otros países.

Afirmó que si bien en es po no se ha realizado una dad muy intensa, al contar Ministerio de Des Sostenible, por primera v mundo, el gobierno bolivi ne la obligación de toma ciativa en la discusión temas con otros países.

Para ello, señaló que se chará la integración del Grupo Andino para propi apertura hacia la discusi temas estrictamente ambi en la perspectiva del de sostenible.

Estimó que en el caso co del Ecuador, se está próximamente una serie uniones para definir los t común que pueden com estudiarse en torno al de sostenible y recursos na que conciernen a ambos p

Dirigente de la FSTMB

Autoridades provocarán conflicto con mineros

Organización minera convocó a un ampliado nacional para el 29 de diciembre, para analizar las negociaciones, así como la situación minero metalúrgica de la COMIBOL.

Los trabajadores mineros consi-eran que tras el pésimo resultado e las negociaciones con el Poder jecutivo, se encuentran a las puer-as de un conflicto porque el gobier-o persiste en transferir a capital rivado la administración de las inas.

El secretario general de la Fede-ación Sindical de Trabajadores Mi-eros de Bolivia (FSTMB), Edgar amírez advirtió que es el gobierno que "está arrastrando a los mine-s hacia un virtual conflicto".

Las negociaciones que se prolon-ron por un mes, para tratar el oblema minero y la situación de s empresas estatales del sector, han arrojado ningún resultado y r el contrario el gobierno pretende licar medidas drásticas contra la rporación Minera de Bolivia, afir-ó el dirigente.

Las reuniones fueron interrum-las las semana pasada cuando se clarró un cuarto intermedio para e los mineros puedan analizar la ormación entregada sobre la si-ación de COMIBOL.

El gobierno no tiene un plan de abilitación, porque su propósito cerrar COMIBOL y transferir su ministración a los capitales ex-njeros, es decir anular la histórí-nacionalización de las minas.

Por esta situación Edgar Ramirez sideró que la gestión de 1994 e se avecina, será una de las más ciles y estará cargada de conflic-para el sector.

AMPLIADO MINERO

La FSTMB convocó a un ampliado nacional para el 29 de diciembre en la ciudad de La Paz y para el encuentro de secretarios generales que informaron a las bases sobre las negociaciones.

El dirigente de la Federación de Mineros Saturnino Mallcu, ratificó que tanto los integrantes del comité ejecutivo nacional (CEN), como los secretarios generales, en el ampliado del 29 analizarán la situación de COMIBOL, así como los servicios de educación, salud y seguridad social.

En la gestión 1993 los servicios de salud y educación fueron racionalizados en varios distritos y para 1994 los ejecutivos de COMIBOL intentan transferirlos a los respectivas secretarias.

BOLIVIA ES COLONIA

Edgar Ramírez al hacer un balance de la gestión 1993 para el sector minero, puntualizó que éste fue un año de luchas, en el que el nuevo gobierno intensificó la aplicación del modelo económico neoliberal, al determinar el despido de 10 mil trabajadores de las empresas del Estado.

Pero además afirmó que "Bolivia se ha convertido en una colonia, gobernada por el embajador norteamericano, Richard Bowers pues todos los días se conocen las órdenes que salen de la embajada americana".

"Bowers se permite ordenar las cosas que se debe hacer, eso ocurre con la erradicación de la coca, así como en el caso de los presos políticos donde hubo injerencia para no dictar aministía".

Por otro lado, indicó que la capitalización que pretende llevar a cabo el gobierno es "un acto de robo", que afectará al Estado, porque lo que quieren hacer es entregar las empresas del Estado a capitales extranjeros que inviertan el valor que requiere cada una para rehabilitarlas, y con esto pasan a ser propietarios de las empresas estatales.

En estos casos -dijo el dirigente- el gobierno compuesto por personajes del sector empresarial, se han convertido en propiciador de que Bolivia se constituya en colonia, porque son los gobernantes los que están abriendo las puertas.

CONED decide hoy aprobación de su reglamento interno

Representantes del Consejo Nacional de Educación (CONED) definirán hoy la aprobación del reglamento interno para su funcionamiento y el programa de trabajo para el debate de la reforma educativa.

El secretario nacional de la Comisión Episcopal de Educación, Eduardo Gonzáles, miembro de la comisión revisora del reglamento interno, informó que durante la reunión de anoche se ha procedido a la modificación y actualización de aspectos de forma del dispositivo, a fin de adecuarlo a lo que establece el acuerdo suscrito entre las autoridades de gobierno y los integrantes del CONED.

El pleno de dicho organismo, en reunión fijada para hoy, deberá decidir si aprueba o rechaza el reglamento interno, instrumento elaborado al término de las conclusiones del congreso nacional de educación.

Asimismo, Gonzáles explicó que se ha preparado un perfil del programa de trabajo que definirá las reuniones de debate, las cuales deberán iniciarse a partir del 5 de enero, una vez que el gobierno dicte el decreto supremo para el funcionamiento formal del CONED.

Si bien las reuniones de discusión sobre el proyecto global de reforma educativa -que contemplará la propuesta del gobierno sobre la base de las conclusiones del congreso nacional de educación y las demás existentes- se iniciarán en enero, Eduardo Gonzáles precisó que la concertación para llevar adelante este proceso ya está abierta.

"Con el acuerdo suscrito se ha dejado en claro el papel del Consejo Nacional de Educación en la conducción de la reforma educativa y se puede decir que con el inicio de esta concertación entre todos los sectores involucrados, la reforma ya se ha iniciado", afirmó el secretario de la Comisión Episcopal de Educación.

Puntualizó que lo que se ha hecho en esta reunión preparatoria, es crear las condiciones para posibilitar las reuniones de trabajo que demandará el debate desde enero.

De acuerdo con la división de áreas que abarcará la discusión sobre el proyecto integral de reforma, Gonzáles consideró que enero será un mes de intenso trabajo, por lo menos tres veces por semana, en que autoridades de gobierno y representantes del CONED se sentarán a la mesa a debatir los aspectos centrales de este proceso.

"Lo importante es que se ha logrado un acuerdo para llevar adelante la reforma, que hay voluntad firme y colectiva para poner en marcha el proceso que tanto demanda el país, a fin que éste sea integral, participativo y consensuado", finalizó.

FARMACIAS DE TURNO 32724
Las 24 horas

AVISO A NUESTROS CLIENTES

La Sección Publicidad de PRESENCIA se complace en informar que está recibiendo avisos para su edición especial de fin de año:

ANUARIO 1993

que contendrá lo más sobresaliente en materia noticiosa de Bolivia y el mundo:

- Economía - Política - Cultura
y todo lo que hizo noticia durante el año

No pierda la oportunidad de insertar su anuncio en este anuario, que le servirá de consulta en cualesquiera de las especialidades.

...entan inmigrantes ilegales ...ianos en el norte chileno

...e Chile, (ANSA).- La mi... de obra empleada en la ... la Iquique ciudad chile... en el extremo norte de este ... de Bolivia y la mayor parte ... por inmigración ilegales. ...ciones, autoridades y em... ...ciudades de Arica en un repor... ...ado por el diario chileno

...ola de estos inmigrantes ...que llegan a Chile empuja... ...problemas económicos y ...chileno, así como por las ...de trabajo que les ofrecen ...Arica y Azapa", señaló el

...anos bolivianos que resi... ...mente en Arica supera... ...y muchos trabajan en ...en tiempo de la cose... ...por ejemplo, ganando ...que los que exigen los

...adores ariqueños prefie... ...a el comercio y recién ...por las labores agrícolas ...", señaló el diario. ...incluyó testimonios de ...que señalan que en ...ciudadanos de Bolivia siem... ...sembrar y cosechan en abril ...mente no hay trabajo".

...agrícolas dijeron a El ...trabajadores chilenos ...en laborar en el rubro, lo cual los obliga "a tratar con una contraparte extranjera aunque su ingreso al país no sea legal".

Agregan que los trabajadores bolivianos tienen una gran capacidad para trabajar "de sol a sol" y no son muy exigentes en cuanto a condiciones laborales.

"Si no fuera por los bolivianos, la situación agrícola en los valles estaría muy mal", declaró Héctor Aguilera, presidente de la Asociación de Agricultores de Azapa.

Por su parte, el jefe del departamento de extranjería de la Gobernación Provincial de Arica, Osvaldo Navarrete, afirmó que el setenta por ciento de los cinco mil residentes legales bolivianos en Arica son obreros agrícolas.

Este año han sido expulsados 51 inmigrantes ilegales bolivianos mientras que el año pasado los expulsados alcanzaron a 85.

El diario estimó que 3.400 personas ingresan mensualmente por los controles de Chungará con Visviri, pero señaló que la provincia "tiene en realidad 230 kilómetros de continuidad geográfica con el vecino país, por lo que una fiscalización completamente estricta es poco menos que imposible".

El cónsul de Bolivia en Arica, Ramiro Iturri, sugirió que los dos gobiernos "vean la forma de regular aquello" (la inmigración ilegal) y sugirió que se dicte una amnistía especial.

...arlos Palenque

...esidente está ...iblemente confundido"

...Palenque

Gonzalo Sánchez de Lozada

...DEPA, Carlos Palenque ratificó que es enemigo del modelo ...ó al Presidente de la República, Gonzalo Sánchez de Lozada a ...lo antes posible". Al mismo tiempo, criticó severamente al Jefe ... dijo que está "terriblemente confundido" y en camino de ...dictador".

...onversación con la prensa, el jefe "condepista" atribuyó a la ...gravamiento de la crisis social en el país y dijo que el gobierno ...ada para revertir esa situación.

...agregó, el único camino para superar la pobreza es el modelo ...rollo endógeno y el potenciamiento nacional".

...la pasada campaña electoral el MNR reivindicó varias propues... ...dógeno" que no está cumpliendo el actual gobierno, aunque ...uestas tenían diferente justificación.

...chez de Lozada propuso bajar el IVA de 13 a 10 por ciento y no ...rque su propuesta era "reducción por reducción". "En cambio ...os la rebaja del IVA como incentivo a la producción y esa ...cemos al Presidente Gonzalo Sánchez de Lozada que hasta el ...mpliendo sus ofertas", reiteró.

...guirá siendo "tenaz opositor" al modelo neoliberal, pero también ...r del Presidente Sánchez de Lozada que, a su juicio "está ...ndido porque actúa más como jefe del MNR ".

...l Presidente critica a los partidos políticos y sigue en debate ...viera en campaña electoral. "Tenía que reunirse periódicamen... ...oposición y no lo está haciendo porque es soberbio, y lo primero ...cer los acuerdos (de jefes políticos) del 9 de julio al modificar ... reformas que traerán más problemas", dijo.

...ás allá en su crítica a Sánchez de Lozada al acusarlo de estar en ...ne en un dictador "porque pretende acaparar el poder total. ...utivo y al Legislativo, quiere al Judicial y busca acaparar las

...cillería

...á relación de "sospecha ...a" con EE.UU. y Chile

...s acciones en las ...livia con Chile y ...se enderezarán ...plazo de la "sos... ...por otra de ca... ...o, de intercam... ...expresa la Can... ...pública, en un

...a en ese texto, se ...ue la actual con... ...terio de Relacio... ...cargo de Antonio ...ropuesto dar en ...cional forma de ...delante los nego... ...nación.

...á en relación a la ...e han llegado los ...oles de ese despa... ...ue "el mundo vive ...mensionamiento ...ciones entre pai... ...linentes y hemis...

...ese período está ... una creciente ...que "no se halla ...n ocasiones muy ...son referidas. ...e indica que Bo... ...n su desenvolvi... ...ora y en el futuro, ...an resultado re... ...estaban susten... ...pios de paz como ...Segunda Guerra

...Aranibar admite ...quista de la de... ...el país ha con... ...os avances poli... ...que los conside... ...erminantes para ...nacional, porque ...cias con las ten... ...das".

...ncia de todo ello, ... que la política ...ás que encara el ... sustenta en la ...ocracia y respeto ...anos, la preser... ...de la identidad plural de los pueblos y, finalmente, la complementación económica entre las naciones.

Aquello ha dado lugar a la toma de posición de privilegiar la "lógica de la concertación y la integración", en reemplazo de la "lógica de la confrontación. Esta última es considerada como el rasgo esencial que caracterizó "la vieja política internacional boliviana", que es necesario superar

También se apunta que el Ministerio de Relaciones Exteriores ha emprendido la tarea de "profesionalizar" su servicio, con el fin de acabar con la "improvisación", lo cual es parte del papel que asume la Cancillería para dinamizar la atracción de inversiones y establecer acuerdos comerciales beneficiosos.

Finalmente, se establecen los propósitos de ese ministerio en base a la realidad y las probabilidades de "operacionalizar", son: 1) Privilegiar los nexos con los países vecinos y el resto de los latinoamericanos y caribeños.- 2) Incidir en la reconducción de las relacioens con los Estados Unidos de Norteamérica.

El tercer punto se refiere a impulsar los vínculos con la comunidad europea. El cuadro y último es el de activación y participación nacional en los espacios integracionistas subregionales, regionales e interrregionales, así como en el GATT y diversos organismos internacionales.

En lo que concretó a Estados Unidos y Chile, como áreas de problemas cruciales para el país, se indica que "las acciones básicas están dirigidas a reemplazar la concepción de la "sospecha recíproca" por otra más bien cooperativa y a diversificar, en un verdadero y provechoso espector, las posibilidades de intercambio y la integración, más allá de los temas del narcotráfico y encierro marítimo convertidos en verdaderas fijaciones".

A pesar que intentó negociar su entrega

Cayó "Meco" Domínguez

El narcotraficante más buscado por la justicia boliviana, Carmelo "Meco" Domínguez, fue capturado por tercera vez por la policía antidroga el 25 de diciembre en Santa Cruz, confirmaron ayer el Ministro de la Presidencia e interino de Gobierno, Carlos Sanchez Berzain y el Secretario de Régimen Interior, Hugo San Martin.

La aprehensión de Domínguez, prófugo desde su última evasión del 17 de abril pasado, se efectuó cuando se encontraba celebrando la tradicional fiesta de Navidad con algunos familiares y allegados personales, tres de los cuales también fueron detenidos con fines de investigación, afirmó el Ministro Sanchez Berzaín.

"El gobierno boliviano anuncia que el narcotraficante 'Meco' Domínguez fue detenido el 25 de diciembre a la una de la mañana en una residencia de sus familiares ubicada en la ciudad de Santa Cruz, y la detención fue realizada por efectivos de la FELCN, distrital Santa Cruz", acotó.

El gobierno mostró al "número uno".

QUISO NEGOCIAR SU ENTREGA

La autoridad señaló que "Meco" en las semanas precedentes intentó negociar su entrega desde Brasil con las autoridades nacionales antidroga y de la Drug Enforcement Agency (DEA) de Estados Unidos, pedido que fue rechazado por ser prófugo de la justicia boliviana.

"Domínguez fue recapturado porque las autoridades no aceptaron ningún diálogo con este señor, pese a que en los meses de noviembre y diciembre hizo llegar a varios medios de comunicación del país varios videos denunciando casos de corrupción en diferentes estamentos del país", agregó.

El narcotraficante fue presentado luego a la prensa, pero con la condición de no ser interrogado "por razones de investigación e inteligencia".

EMBAJADA NORTEAMERICANA

La Embajada de Estados Unidos en Bolivia a través de su servicio informativo USIS señala que "la detención de Domínguez profundiza la confianza depositada en la administración del Presidente Gonzalo Sanchez de Lozada, cuya determinación expresada es la de terminar con el "status" de Bolivia como uno de los dos países productores de cocaína del hemisferio".

Agrega que "su captura por la Policía Boliviana (de "Meco") refleja el grado de profesionalismo y dedicación que las fuerzas antinarcóticos en Bolivia han desarrollado".

NO SOLO EL MAS BUSCADO

Carmelo "Meco" Domínguez Vaca no sólo fue hasta el sábado pasado el narcotraficante más buscado del país, sino el más favorecido por las "deficiencias" de seguridad de las cárceles ya que huyó en dos oportunidades.

> Servicios de inteligencia tenían información de que el "narco" número uno del país estaba oculto en Brasil.- Embajada de EE.UU. expresa su satisfacción por la recaptura del "narco".

Sentenciado en primera instancia a 21 años y cuatro meses de prisión por el Juzgado 2º de Sustancias Controladas en noviembre de 1990, el 22 de marzo logró un fallo de 12 años de prisión que debía cumplir en Chonchocoro, aunque la ratificación de esta sentencia se encuentra aún en la Corte Suprema de Justicia.

La primera vez que la FELCN capturó a Domínguez fue el 26 de septiembre de 1990, pero pocos meses más tarde el 12 de mayo de 1991 fugó por primera vez de la cárcel de San Pedro, centro penal donde se encontraba internado, con aparente complicidad del gobernador de entonces coronel Julio Romero, quien fue destituido y luego encarcelado por el hecho.

La acción imediata de los servicios de inteligencia permitió que "Meco" sea capturado por segunda vez el 15 de mayo del mismo año, y trasladado al penal de máxima seguridad de Chonchocoro.

No obstante, la influencia de "Meco" Domínguez quedó una vez más de manifiesto, cuando jueces antidroga del distrito judicial de La Paz, autorizaron su internación en la clínica policial "Virgen de Copacabana" en los primeros días de abril de 1993, centro sanitario del cual el narcotraficante fugó por segunda vez el 17 de abril.

La aparente complicidad de las autoridades judiciales originó que estas sean suspendidas de sus funciones, sumado al hecho de que s|olo16 horas después de la evasión se reconoció que "Meco había fugado por segunda vez en menos de un año".

La captura del narcotraficante que es la tercera desde que fue declarado ilegal ante la ley, es la tercera oportunidad que tiene la justicia para que cumpla la sentencia a la que fue condenado, según el Secretario de Régimen Interior, Hugo San Martín.

Zar antidrogas de EE.UU. pidió incremento de ayuda a Bolivia

(ANF).- El Director de la Política Nacional para el Control de Narcóticos de Estados Unidos (ONDCP), Lee Brown, expresó su interés de que su país incremente los fondos para la lucha antidroga en Bolivia.

El criterio del funcionario norteamericano fue conocido durante una entrevista realizada el 22 del presente mes y proporcionada por USIS, en la que junto al Administrador interino de la DEA, Stephen Greene, se mostraron partidarios de asignar mayores recursos a las tareas de interdicción contra el narcotráfico que realizan Bolivia y Perú.

"Queremos asignar más fondos a Bolivia y Perú para ayudarlos, creemos que es más efectivo destruír la colema que tratar de capturar a las abejas cuando cruzan la frontera", dijo Brown.

La lucha antidrogas boliviana necesita más dinero.

Brown y Greene afirmaron que la política de Estados Unidos contra el narcotráfico es más equilibrada que antes porque en lugar de hacer incapié en los países en tránsito, la nueva estrategia está dirigida mas bien a los países como Bolivia y Perú -los dos productores principales de la hoja de coca- de donde se extrae la cocaína.

En concepto de Lee Brown la nueva estrategia antinarcóticos quiere dar apoyo a los países que demuestren la voluntad política de "abordar el problema del narcotráfico".

Reiteró el compromiso de Estados Unidos de colaborar estrechamente con la Organización de los Estados Americanos (OEA), su Comisión Interamericana de Control y Abuso de Drogas (CICAD), las Naciones Unidas y otros organismos internacionales para combatir al narcotráfico en todo el mundo.

Afirmó que su país considerará metas tales como la desintegración de las principales organizaciones de narcotraficantes, el fortalecimiento de la capacidad judicial, la promoción del desarrollo económico sostenido y la participación en actividades multilaterales de aplicación a la ley.

Finalmente, al referirse al trabajo antinarcóticos que realiza el país, expresó que se siente muy reconfortado con Bolivia, por su promesa de erradicar totalmente los cultivos ilegales de coca.

El 25 de diciembre:

Dos "narcos" fugaron de la cárcel de Trinidad

> Un policía fue gravemente herido de bala por los prófugos.

(ANF).- El Comando General de la Policía informó anoche que 24 horas antes de la recaptura de Carmelo "Meco" Domínguez, el pasado 24 de diciembre, dos importantes narcotraficantes fugaron de la cárcel pública de Trinidad - Beni.

La nómina de los prófugos es la siguiente: José Oliveira Sousa de nacionalidad brasileña, José Cuellar Becerra, Melicio Jimenez Onarri y Francisco Rodríguez Rivera. Éstos dos últimos estaban siendo juzgados por delitos de robo de especies.

Los cuatro reos fugaron a las 04:50 de la madrugada del 24 de diciembre. Durante las acciones, el policía Wilfredo Bautista Chino, al tratar de impedir la fuga, fue herido con tres tiros de bala por parte de los convictos.

Pocas horas después y gracias a un operativo desplegado por la Policía Departamental de Beni, fue recapturado el reo José Cuellar Becerra, según informes recabados en Trinidad.

Por otra parte, la Policía informó que en la ciudad de Cochabamba, el ciudadano colombiano José Didi Quinteros Cabal, prófugo y sindicado de homicidio contra Gustavo Zapata Alcócer el tres de noviembre del año en curso, se entregó a las autoridades policiales.

Al momento, el sindicado presta sus declaraciones y prosiguen las diligencias de Policía Judicial, según el parte que llegó al Comando General de la Policía Boliviana en esta capital.

Según partes policiales

Navidad transcurrió en tranquilidad

El Comando General de la Policía Nacional informó ayer que la fiesta de Navidad transcurrió con relativa tranquilidad en todo el país, con excepción de la captura del narcotraficante Carmelo "Meco" Domínguez, algunos casos de muerte de personas, colisiones e intentos de suicidio.

El parte entregado por la dirección de relaciones públicas de la institución señala que "de acuerdo con las novedades que hemos recibido en este comando, las fiestas de Navidad se llevaron adelante con tranquilidad en el territorio nacional".

Indica que dentro de los casos más trascendentes se tuvo que lamentar la fuga de José Oliveira, Melisio Jiménes y Francisco Rodríguez, de la cárcel de Trinidad, con el saldo de un herido de bala, el policía Wilfredo Rodríguez.

También destaca la entrega voluntaria del colombiano Didí Quinteros, prófugo sindicado de un crimen, el mismo que se presentó a las autoridades policiales de la ciudad de Cochabamba.

Por su parte el Comando Departamental de La Paz señala que durante el fin de semana se lamentó el deceso de 11 personas, entre ellas dos párvulos, y siete heridas.

De acuerdo con el informe del departamento de relaciones públicas, las ll personas fallecieron en accidentes, atracos, impactos de bala y suicidios con órganos fosforados (raticida). Entre los casos que tuvieron que ser atendidos con urgencia se encuentran los de tentativas de suicidio y accidentes.

Impostergablemente

Plazo de inspección vehicular vence el ocho de enero

La Dirección Nacional de Fiscalización y Recaudaciones de la Policía reiteró ayer que el plazo para la inspección técnica anual de vehículos en todo el país fenece indefectiblemente el próximo ocho de enero.

El director de esa unidad policial, coronel Freddy Ferrufino, señaló que todos los propietarios de vehículos tanto del sector público como del privado, están en la obligación de cumplir con la disposición que busca garantizar la seguridad de los usuarios y evitar accidentes.

La autoridad explicó que una vez cumplido el plazo, las unidades operativas de Tránsito en las capitales departamentales y provinciales del país, efectuarán batidas a fin de decomisar los motorizados que no hubieran sido revisadas y sancionar a los infractores.

De acuerdo con las disposiciones emitidas, en todas las capitales departamentales se encuentran talleres expresamente habilitados para que los transportistas cumplan con ese requisito que tiene carácter gratuito.

Las "rosetas" que se otorga, una vez cumplida la medida técnica, tienen un costo único de ocho bolivianos, los mismos que serán duplicados en caso de omisión al margen de las sanciones correspondientes, finalizó la autoridad policial.

Entrega de regalos

Cerca de 15 mil niños campesinos recibieron el día de Navidad regalos y una taza de chocolate de la Sra. Lidia Catari de Cárdenas, esposa del Vicepresidente de la República.

La Segunda Dama de la Nación, llevó a las comunidades del altiplano paceño su mensaje de esperanza, solidaridad y paz, evocando el nacimiento del Redentor.

Según dirigente de la CTEUB

La presente gestión fue de intensa lucha por la defensa de la educación

A escasos días de culminar el presente año, 1993 arroja un balance de intensas luchas para el sector del magisterio, en las que el rechazo a la descentralización de la educación y a la imposición de una propuesta de reforma educativa caracterizaron el accionar de los maestros.

Acostumbrados a la agitada labor sindical para reinvindicar sus derechos salariales y una mayor participación en las acciones que involucren a la educación, el magisterio ha tenido un año de labor productiva, que puede reflejarse en la defensa de la educación fiscal y la férrea oposición a la puesta en marcha de la descentralización, consideró el secretario ejecutivo de la Confederación de Trabajadores de Educación Urbana de Bolivia, Mario Quintanilla.

Al hacer un balance de la labor magisterial en 1993, Quintanilla precisó que en el terreno pedagógico, si bien la educación está atravesando una profunda crisis estructural, se ha observado una serie de divergencias de carácter administrativo que han perjudicado el proceso educativo.

Citó como ejemplo el reglamento de evaluaciones, que fue repuesto y retirado en varias oportunidades, creando confusión y malestar entre estudiantes y maestros.

En el aspecto técnico, el dirigente reconoció que ha sido un año fructífero, en la medida en que ha permitido, a través de una serie de seminarios, jornadas y eventos especiales, profundizar el análisis de lo que será la reforma educativa.

"Podríamos decir que con ello, la sociedad civil ha tenido la oportunidad de hablar de la educación y de la reforma, de cómo cambiar la educación para hacer de ella un instrumento de liberación y desarrollo", declaró.

Lamentablemente, según dijo, 1993 también fue un año activo en lo negativo. La propuesta del ETARE, que "desde las esferas gubernamentales pretendió imponer un plan de reforma inconsulta, ajena a los intereses de las grandes mayorías", constituyó una de las notas discordantes contra las que el magisterio expresó su rotundo rechazo.

"NO SOMOS TIRANOS"

Al responder a las duras críticas hechas recientemente por el secretario de Educación, Enrique Ipiña, que acusó a los dirigentes de ejercer una "tiranía sobre sus bases", Quintanilla desestimó las denuncias y aseveró que no responden a la verdad sino a un criterio meramente político.

Explicó que el sindicato de los maestros se define como un ente "revolucionario, unitario e independiente", porque no sólo plantea la reinvindicación económica de sus trabajadores, sino porque pretende contribuir a la transformación de sociedad que es injusta y ajena a los intereses de las mayorías.

"A partir de que es un sindicato revolucionario, único e independiente, se necesita dotarlo de instrumentos que lo normen y dentro de esta normatividad, reconocida por la ley boliviana, la filiación es automática. Entonces, aquí no hay ninguna arbitrariedad, abuso ni tiranía sobre las bases, sino que simplemente se cumple un principio ya estructurado", enfatizó el dirigente de la CTEUB.

Una de las tantas manifestaciones organizadas por el magisterio que paralizarón las actividades escolares en todo el país.

En su opinión, quienes cuestionan el accionar sindical del magisterio, tienen la idea que éste debiera ser como un club de acción social, que no tendría la contundencia, la fuerza ni la representatividad que tiene ahora.

En el terreno de la democratización de las bases magisteriales, el dirigente afirmó que ella se evidencia en la correlación existente en las diversas instancias que integran la Confederación de maestros, desde la célula, los consejos consultivos, las asambleas, conferencias, congresos departamentales, congreso nacional y federaciones.

AUTOCRITICA

Sin embrago, pese a los esfuerzos desplegados durante el presente año, Mario Quintanilla reconoció que es necesario corregir ciertas deficiencias para mejorar la labor sindical y el papel del magisterio en la escena nacional.

Quintanilla puntualizó que lo que hace falta quizás sea que algunas federaciones, y dentro de ellas, algunos compañeros, se desprendan de sus mandatos estrictamente partidarios, en su accionar sindical.

"Nosotros creemos que algunos dirigentes de federaciones, a título sindical, hablan en lo partidario y quizás sea necesario eliminar esto".

Al mismo tiempo, consideró que a nivel de las direcciones departamentales y nacionales, hace falta el sentido de la oportunidad, mayor contundencia y más dureza en las apreciaciones, así como más severidad en las exigencias de los derechos que competen al magisterio nacional.

Mineros de Totoral buscan mantener operaciones

Más de 300 trabajadores mineros y sus familias de la Mina Totoral, ubicada en la región de Oruro, continúan en la lucha por mantener las operaciones mineras, pese a las cuantiosas deudas contraídas por anteriores adrninistraciones que dificultan su avance.

El dirigente de la Federación Sindical de Trabajadores Mineros de Bolivia (FSTMB), Samuel Callahuara explicó que de los 500 mineros, sólo quedan 300, quienes están dispuestos a proseguir en la lucha por defender su fuente de trabajo.

Mina Totoral, que fue de propiedad de Miguel Orlandini, pasó a ser administrada por los mineros, por intervención judicial a solicitud de estos, actualmente se enfrenta al asedio de cobradores que exigen la cancelación de deudas contraídas por anteriores administraciones.

Por ejemplo hace algunos meses la mina estuvo a punto de paralizar sus operaciones porque la Empresa Nacional de Electrificaciones (ENDE), exigió el pago de $us. 185 mil por consumo de energía eléctrica.

No obstante, gracias a las gestiones realizadas ante la empresa se logró evitar el corte de energía eléctrica que hubiera paralizado en forma total las operaciones en perjuicio de los mineros.

Al respecto, Callahuara indicó que los trabajadores están haciendo un esfuerzo máximo para poder cumplir con todas las obligaciones, porque la única manera de salir adelante es trabajando.

Los pagos a ENDE por consumo mensual de energía eléctrica se están cumpliendo, es decir $us. 22 mil mensuales. Totoral está en mora de un mes, pero se hacen esfuerzos para honrar este pago, informó el dirigente minero.

SUELDOS

Los mineros de Totoral no recibieron el pago de sus salarios desde el mes de agosto hasta la fecha. Aunque con gran esfuerzo se pudo cumplir el pago del aguinaldo a los 300 trabajadores.

Callahuara anunció que en los próximos días se procederá al pago del salario correspondiente al mes de agosto y posteriormente se harán esfuerzos para cumplir con los otros meses.

PRODUCCION

Mensualmente la empresa minera de Totoral logra producir 50 toneladas finas de estaño, para los próximos meses los trabajadores anuncian la producción de 60 toneladas.

Aunque el dirigente minero reconoció que para abaratar los costos de producción se ha determinado paralizar la preparación de la mina, lo cual es peligroso para el futuro.

Ferroviarios deciden es filas para frenar "gasoli

La máxima organización sindical de los ferroviarios convocó ayer a los trabajadores de este sector a "cerrar filas" para impedir la fijación de nuevos precios de los hidrocarburos, prevista para 1994.

Aunque el Primer Mandatario de la Nación, Gonzalo Sanchez de Lozada en una reciente declaración no aseguró que se fije nuevos precios para los carburantes, tampoco desestimó su consideración por parte del equipo económico, cuando se discuta el Presupuesto General de la Nación.

En este sentido los dirigentes de la Confederación Sindical de Trabajadores Ferroviarios y Ramas Anexas de Bolivia, mediante una circular a sus organizaciones afiliadas, instruyó a cerrar filas ante la posible elevación del precio de los carbu

Denuncian sectores vi con el gobi buscan qu unidad de trabajadore ferroviarios las accione confederac

Los ferroviarios junto a los demás sectores acudirán a Central Obrera Boliviana para decir "un rotundo no al gasolin los dirigentes Enrique Hurtado, Jesús Herrera y otros.

Para el sector ferroviario el año 1993 es "aciago", pues se despidos que afectaron a la Empresa Nacional de Ferrocarr

La política de racionalización de personal ha originado u de los ferroviarios al gobierno y con una huelga indefinida c la reincorporación de 600 despedidos.

Para la gestión de 1994 la organización de los ferrovi mantendrá la lucha en defensa de los intereses de los trabaja de sus puestos de trabajo.

DIVISION

Los dirigentes de la Federación de Ferroviarios de la presididos por Carlos Monasterios, realizaron un ampliado e a los dirigentes de la Confederación de Ferroviarios de Boliv

Al respecto Enrique Hurtado junto a otros dirigentes d aclaró que la mencionada federación está buscando dividir que actúa en función de intereses ligados con el actual gobi

Por otro lado aseguran que el ampliado fue financiado p ENFE, tal como consta en el radiograma CRI 1570 de 21 de d que autoriza el pago de cuatro días de viático.

Por otro lado los dirigentes de la confederación acusan a C y a otros integrantes de la Federación de la Red Occidental quebrar la huelga indefinida de octubre y de propiciar e huelguistas de hambre durante el conflicto.

Ante la justicia ordinaria

Usuarios de Flota San Fran piden sanción para respons

Los pasajeros Federico Román y Oscar Ruiz, quienes denunciaron que la Flota San Francisco el 22 de diciembre transportó exceso de pasajeros, demandaron que el caso sea transferido a la justicia ordinaria.

El miércoles 22 de diciembre, el bus de la Flota San Francisco con placa LBE-624, conducido por Fernando Choque llegó a la terminal de La Paz, procedente de Cochabamba, con 60 pasajeros.

La capacidad del bus es de 45 asientos, pero en Lahuachaca el conductor permitió el ingreso de más de 20 pasajeros adicionales, lo que provocó incomodidades así como justificados reclamos de los pasajeros, indicó Oscar Ruiz.

El mencionado pasajero informó también que evidentemente el conductor no permitió que Federico Román descendiera del vehículo en Sica-Sica para sentar la denuncia sobre el exceso de pasajero que llevaba la mencionada flota.

Este hecho ocasionó que al intentar hacerse escuchar por el personal de Tránsito de esa localidad, golpeara el parabrisas, pero con tan mala suerte que se rajó. Esta situación fue utilizada posteriormente por el conductor, quien en lugar de responder los pasajeros en el que los transportó, p denuncia ante las ofi según explicación de

En este sentido y ta que en las oficina observa una abierta el caso de la Flota San solicitaron que este ca las instancias de la ju

Por su parte Feder có que en Tránsito se tarse en forma "perma oficinas, como respons te y dijo que no se modo contra el conduc

Lamentó que el trat que hacen este tipo de tan severo y duro "vulgares delincuentes"

Mediante memorial Ministerio Público, el abo solicitó la nómina de los abordaron esa flota el 22 para que testifiquen el

Pero el jefe de Transi nal de Buses, Jaime Re que no cuenta con la p jeros porque la empres la comisaría.

SERMACO LTDA.

Se adhiere al dolor que embarga a la familia MARTINEZ por el lamentable deceso del que en vida fue:

SR. JAVIER MARTINEZ VELARDE

padre del Sr. Ing. Javier Martínez F., Gerente General de IMPORT EXPORT J. MARTINEZ.

LA PAZ, diciembre 28 de 1993

La familia de la que en vida fue abnegada madre y cariñosa abuelita:

SRA. MERCEDES GUTIERREZ VDA. DE RIVERA

(Q.D.D.G.)

Agradecen a sus parientes, amigos, a todas las instituciones como Bloque Femenino de Promoción Moral, ATB Red Nacional, Damas Vicentinas, Grupo de Biblia, Asociación de Madres, etc. e invitan a la misa de 9 días que se efectuará el día de hoy 28 de diciembre de 1993 a horas 12:00 del meridiano en la Iglesia de la Inmaculada Concepción (Montículo).
Su asistencia a este acto de piedad comprometerá la eterna gratitud de la familia doliente.

La Paz, 28 de diciembre de 1993

Ha muerto, pero vive en el corazón de los suyos, y cada día que pasa crece su memoria.

SRA. BEATRIZ GUMUCIO DE DWYER

(Q.E.P.D.)

La familia invita a sus amistades y personas piadosas, asistir a la misa que recordando los 30 días de su partida, se oficiará en su memoria el día miércoles 29 del presente a Hrs. 12:00 m. en la Parroquia del Corazón de María Av. Busch Miraflores.

La Paz, diciembre, 1993

En la Paz del Señor y confortado con los auxilios de la Santa Religión Católica ha dejado de existir el que en vida fue cariñoso esposo, amado padre, adorado abuelito y meritorio maestro.

Sr. PROF. JORGE YECID JACOB INDA

(TURQUITO)

Q.E.P.D.

Isabel Escalante de Jacob, esposa; Jorge Miguel, Miriam Teresa, Martha Silvia, hijos; Francisco del Castillo, Fernando La políticos; Mónica, Pamela, Cecilia, Andrea, Diego, Victor, Fernandito, Miguelito, nietos; Zobeida Vda. de Mujaes, José Jacob (i hermanos; Lorenza López, Hna. Margarita Escalante, hermanos políticos; primos, sobrinos y demás familia invitan a la legión hermandad de San Silvestre, Magisterio Pasivo, Residentes Coroiqueños y Chulumaneños asistir a la misa de cuerpo present hoy martes 28 a hrs. 15:00 p.m. y al posterior traslado de los restos mortales del extinto al Cementerio General a hrs. 16:00 El cortejo fúnebre partirá del Velatorio Valdivia Av. Busch No. 1300 (frente al Monumento a Busch), favor que comprometerá gratitud de la familia doliente.
FUNERARIA VALDIVIA OF. AV. BUSCH No. 1278 TELS. 343408 - 325998

Julieta, Silvia, Magda, Rosario, Marco, Roberto, hijos; h políticos, ruegan a sus familiares primos, sobrinos y der amigos de la que en vida fue cariñosa y ejemplar espo madre y adorada abuelita doña,

HILDA PRADA DE RAD

Q.E.P.D.

Ruegan a Ud.(s) se dignen asistir a la misa que se oficia conmemorando once años de su llorado fallecimiento el día mañana miércoles 29 del presente mes a horas 11:45 a.m., en Templo de Pompeya, calle Jamaica, Miraflores.

Su asistencia compromete la gratitud de la familia.

El duelo se despide en la puerta del Templo.

La Paz, diciembre de 1993

...ald Reagan será demandado ...asesinatos en Honduras

...GALPA

...grupo local independiente ...de derechos humanos ...nes, lunes, que demanda- ...mente al ex presidente ...ano Ronald Reagan por ...mente involucrado en ...s de más 300 personas y ...ción de otras 150 en la ...sada en Honduras.

...ladora del Comité de ...de Desaparecidos, Ber- ...dijo en conferencia de ...Reagan está involucra- ...crímenes... así que ac- ...gulmente contra él".

...ar la querella está sien- ...da por un grupo de abo- ...ferentes para ser presen- ...pronto ante la Corte ...ma de Derechos Huma- ...Organización de Estados ...a, con sede en Costa Rica. ...Interamericana conde- ...a Honduras a indemni- ...000 dólares a los fami- ...quierdistas hondure- ...dínez y Manfredo Velás- ...recidos aquí en 1979 y ...tivamente.

...ado que "la Corte Intera- ...derá proceder en contra ...porque existen indicios legales necesarios de la participación del ex mandatario estadounidense en los asesinatos y desapariciones ocurridas en Honduras".

Sostuvo asimismo que "los crímenes son obra de los militares hondureños que fueron apoyados por Estados Unidos en sus planes de contrainsurgencia para aniquilar en la década pasada a los ex movimientos izquierdistas en América Central".

"Con esta acción, deseamos que la justicia se enderece de una vez por todas en Honduras", subrayó.

Los asesinatos y desapariciones de personas comenzaron en Honduras en 1979 cuando gobernaba el general Policarpo Paz García, pero se intensificaron de 1980 a 1989 durante los gobiernos de los presidentes liberales Roberto Suazo Córdova y José Azcona Hoyo.

Entre las víctimas figuran izquierdistas salvadoreños, costarricenses, guatemaltecos, ecuatorianos, venezolanos, argentinos y hondureños.

Los militares gobernaron Honduras durante casi 20 años tras derrocar a dos presidentes elegidos popularmente, al liberal Ramón Villeda Morales en 1963 y al nacionalista Ramón Ernesto Cruz en 1972, y todavía son influyentes en el país.

...esidente cubano Fidel Castro ha manifestado que su nieta ...a María Salgado, de 16 años, puede irse de Cuba para ...e en los Estados Unidos si tiene el consentimiento del resto ...o el activista de derechos civiles estadounidense Jesse ...n, quien se halla de visita en La Habana, dijo que planteó ...hija de Alina Fernandez Revuelta en conversaciones con ...go. "Dijo que es libre de salir", expresó Jackson a ...La Habana. Reuter)

...son insta a Castro ...ton a ser valientes ...ejorar relaciones

...Jesse Jackson, en ...idad a La Habana ...hizo un llamado a ...rgo estadounniden- ...ostuvo ayer inten- ...es durante cuatro ...sidente Fidel Cas- ...rribar las paredes ...construyamos un ...kson durante un ...la Catedral episco- ...

...stro y el presiden- ...deberían competir ...puede ser el más ...ar las relaciones. ...Jackson describió ...es como "una dis- ...a, muy personal y ...pero se negó a ...habían hablado. ...s puentes, termi- ...rgo", añadió Jack- ...rito su visita como ...ayudar a terminar ...es que han marca- ...ubano-estadouni- ...evolución de 1959 que llevó a Castro al poder.

Jackson dijo antes del inicio de su visita de cinco días a la televisión estadounidense que apelaría a Castro a permitir salir a disidentes y activistas de derechos humanos que desean abandonar la isla de régimen comunista.

Jackson, quien vistó Cuba en 1984 y regresó con unos 40 cubanos, incluyendo algunos prisioneros políticos, también dijo el jueves que incluiría una solicitud para que la hija de 15 años de Alina Fernandez Revuelta salga de Cuba y se una con su madre si ella lo deseaba.

Sin embargo, desde el inicio de su visita de cinco días el viernes, Jackson no se ha referido al tema de viajar o a algún caso específico que pudiera formular a Castro, deseando mejor concentrarse en llamados a mejorar las relaciones entre los Estados Unidos y Cuba y poner fin a un embargo económico.

La Habana acusa al embargo como parte de una severa crísis económica que ha causado severas reducciones que varían desde la gasolina, energía eléctrica, comida y bienes de consumo básico.

Parlamento cubano debate sobre futuro de la nación

LA HABANA
Dpa

El Parlamento cubano inició hoy dos días de debates sobre vitales temas económicos y financieros para la supervivencia del país, que enfrenta su peor crisis desde el triunfo de la revolución en 1959. Alrededor de 500 diputados "reflexionarán" sobre las reformas limitadas hasta ahora a la legalización del trabajo privado, la cooperativización de parte de las granjas agrícolas estatales y la libre circulación de monedas extranjeras.

El progrma de la recuperación cañera y el inicio de la zafra azucarera 1993-1994, vitales para la economía de la isla, afectada por la falta de combustible y refacciones, fue el tema de este primer día de sesiones. Un informe presentado por el ministro de la Industria Azucarera, Nelson Torres, admite la necesidad impostergable de eliminar el subsidio a un sector que el pasado año produjo sólo 4.2 millones de toneladas, una de las zafras más pobres de la historia cubana.

Este descenso provocó pérdidas por 500 millones de dólares en exportaciones, en un año en el que la agricultura de la isla sufrió también los embates de una tormenta que provocó, en marzo pasado, pérdidas por unos mil millones de dólares.

En declaraciones a la Agencia Alemana de Prensa, una fuente de la Asamblea Nacional del Poder Popular aseguró que "no se deben esperar resultados sensacionalistas, pues los legisladores sólo analizarán temas y no acordarán medidas". "No hay aprobada una fórmula definitiva sobre temas tan delicados por lo que es necesario recoger opiniones, reflexionar y darle más elementos a la población para que comprenda el sentido de muchas de las posibles medidas de que ya se habla en la calle", dijo el vocero Ra Cuesta.

Este fin de semana, el presidente Fidel Castro admitió que son innumerables los rumores que circulan en la isla sobre supuestos cambios de moneda, acuñación de nuevos billetes, cambio de dólares por pesos y otras fórmulas. "Si tuviéramos suficientes cantidad de divisas para abastecer un mercado paralelo, ésa sería la forma más fácil para recaudar la gran cantidad de moneda circulante (calculada en unos 10 mil millones de pesos)", según Castro.

Fuentes del gobierno reconocen en privado que los impuestos, que podrían ser aplicados en la isla por primera vez en tres décadas, sólo aportarían una parte de los fondos necesarios para mantener los logros en salud, seguridad social y educación, cuestiones centrales de la propaganda oficial. Para sacar al país de la crísis en que se encuentra, principalmente en cuanto a la producción de alimentos, las reformas deben ser rápidas y mucho más profundas, según esos medios.

El portavoz parlamentario dijo que el gobierno sostiene que primero debería desarrollarse entre la población una clara conciencia sobre la necesidad de los impuestos, pues durante tres décadas nadie fue afectado en este sentido. Las reformas intentan reinsentar a Cuba en un mundo regido por leyes de libre mercado y por la competencia de capitales y tecnologías tras el derrumbe del campo socialista de Europa del Este y la desaparición de la Unión Soviética, desde donde provenía el 85 por ciento de sus productos.

Según la opinión generalizada en La Habana mañana con el análisis de la situación de las finanzas internas en Cuba, las discusiones podrían ser más fuertes, pero siempre sin apartarse de la política oficial.

Legislador: Venezuela es base financiera del narcotráfico

CARACAS
Ansa

El narcotráfico tiéne una fuerte base financiera en Venezuela, aseguró ayer, lunes, el senador Cristóbal Fernández Dalo, presidente de una comisión especial para la investigación del narcotráfico y del lavado de dólares en el país.

El legislador manifestó que las recientes detenciones de administradores y propietarios de entidades financieras que actuaban en el eje fronterizo San Cristóbal-Cúcuta, en la frontera colombo-venezolana, "es apenas un rasguño a una estructura financiera del narcotráfico que se instaló en Venezuela".

Fernández Dalo afirmó que este país no es productor de drogas, "pero desde hace mucho tiempo hemos sido un país puente del narcotráfico y estamos jugando un gran papel en el lavado de dinero y legitimación de capitales provenientes de la droga".

El senador estableció conexiones en Estados Unidos, principalmente en Nueva York y Washington, para obtener información oficial de los vínculos del narcotráfico con las entidades financieras venezolanas.

Fernández Dalo identificó como "puntos críticos" del lavado de dinero proveniente del narcotráfico a los estados Tachira y Zulia, en el occidente del país, Nueva Esparta, en el oriente, y las ciudades de Valencia y Maracay, capitales de los estados industriales de Carabobo y Aragua, en el centro del país, así como Caracas.

"La situación tiene el agravante de que el dinero ya lavado por el narcotráfico no sólo se invierte en el país, sino que retorna al extranjero con partida de nacimiento legal, para lo cual se utilizan las entidades financieras y una serie de mecanismos que hacen muy difícil presentar pruebas ante los tribunales de justicia", subrayó el senador.

Fernández Dalo dijo que uno de los mecanismos más eficaces para combatir el narcotráfico y el lavado de dinero es continuar trabajando en labores de inteligencia para ir configurando expedientes y hacerle un seguimiento a las inversiones provenientes de los carteles de la droga.

Observó que la nueva ley de bancos que entrará en vigencia el próximo primero de enero, "podría poner freno al lavado de dinero, siempre y cuando la hagan cumplir", concluyó.

La mitad de trabajadores agrícolas en Arica son bolivianos

SANTIAGO DE CHILE
Ansa

La mitad de la mano de obra empleada en la agricultura de la limítrofe ciudad chilena de Arica, en el extremo norte de este país, procede de Bolivia y la mayor parte está formada por inmigrantes ilegales. Así lo señalaron autoridades y empresarios agrícolas de Arica en un reportaje publicado ayer, lunes, por el diario chileno El Mercurio. "La mayoría de estos inmigrantes son aymaras que llegan a Chile empujados por los problemas económicos y climáticos del altiplano, así como por las posibilidades de trabajo que les ofrecen los valles de Lluta y Azapa", señaló el diario.

Los ciudadanos bolivianos que residen legal o ilegalmente en Arica superarían los 6.000 y muchos trabajan en labores agrícolas en tiempo de la cosecha de olivos, por ejemplo, ganando salarios menores que los que exigen los chilenos. "Los trabajadores ariqueños prefieren la industria y el comercio y recién están optando por las labores agrícolas más tecnificadas", señaló el diario.

El periódico incluyó testimonios de trabajadores ilegales que señalan que en los pueblos fronterizos de Bolivia siembran en septiembre y cosechan en abril "y de ahí para adelante no hay trabajo".

Empresarios agrícolas dijeron a El Mercurio que los trabajadores chilenos no se interesan en laborar en el rubro, lo cual los obliga "a tratar con una contraparte extranjera aunque su ingreso al país no sea legal".

Agregan que los trabajadores bolivianos tienen una gran capacidad para trabajar "de sol a sol" y no son muy exigentes en cuanto a condiciones laborales.

"Si no fuera por los bolivianos, la situación agrícola en los valles estaría muy mal", declaró Héctor Aguilera, presidente de la Asociación de Agricultores de Azapa.

Por su parte, el jefe del departamento de Extranjería de la Gobernación Provincial de Arica, Osvaldo Navarrete, afirmó que el setenta por ciento de los cinco mil residentes legales bolivianos en Arica son obreros agrícolas. Este año han sido expulsados 51 inmigrantes ilegales bolivianos mientras que el año pasado los expulsados alcanzaron a 85.

El diario estimó que 3.400 personas ingresan mensualmente por los controles de Chungará con Visviri, pero señaló que la provincia "tiene en realidad 230 kilómetros de continuidad geográfica con el vecino país, por lo que una fiscalización completamente estricta es poco menos que imposible".

El cónsul de Bolivia en Arica, Ramiro Iturri, sugirió que los dos gobiernos "vean la forma de regular aquello" (la inmigración ilegal, NDR) y sugirió que se dicte una amnistía especial.

Venezuela prepara acciones militares en frontera con Colombia

CARACAS-SANTA FE DE BOGOTA
Reuter-Efe

El gobierno venezolano prepara acciones militares en la frontera con Colombia para combatir los ataques de la guerrilla de ese país, anunció el ministro del Interior, Carlos Delgado Chapellín, en informaciones reseñadas ayer por la prensa local. "Secuestros y demás tropelias registrados en los estados Zulia, Táchira y Apure han determinado al gobierno nacional a tomar una serie de previsiones que permita hacer realidad y efectiva la presencia del Estado venezolano en las zonas", dijo Delgado. Sin embargo, el ministro de gobierno colombiano, Fabio Villegas, indicó que los comandos con los que el gobierno de Venezuela pretende combatir a la guerrilla colombiana no puede entrar en territorio de Colombia.

La semana pasada, el gobierno venezolano anunció el establecimiento de una zona de protección en la frontera colombo- venezolana, en respuesta a los ataques guerrilleros y los secuestros de ricos ganaderos residentes en esa área. "El problema fronterizo en el país ha llegado a situaciones intolerables", afirmó el ministro en declaraciones reseñadas por El Nacional.

Dijo que la Zona de Seguridad Fronteriza se decretará en los próximos días, y explicó que la labor principal de las Fuerzas Armadas y los organismos de seguridad se regirá a través de una legislación militar bajo la figura de "bando".

Con los bandos se controlará el paso de las personas y se harán todas las averiguaciones con la mayor libertad para frenar las acciones delictivas que se registran en la frontera colombo-venezolana, añadió.

Delgado reconoció que la situación actual de la frontera se debe a la "negligencia" del Estado "que no ha hecho acto de presencia como es debido". "A esa (la guerrilla) no se le puede combatir con simples puestos policiales, y por otra parte, necesitamos también una más amplia colaboración del gobierno colombiano", señaló.

Brasil asumirá Secretaría del Grupo de Rio

SANTIAGO DE CHILE
Efe

Chile entregará a Brasil la secretaría "pro témpore" del Grupo de Río, que ejerció durante 1993, el próximo 6 de enero en una ceremonia en Brasilia, informaron ayer, lunes, fuentes de la Cancillería.

Las fuentes indicaron que a la ceremonia asistirán el ministro de Relaciones Exteriores, Enrique Silva Cimma; el director general de Política Exterior, Carlos Portales, y el director de Planificación, Augusto Bermúdez.

Portales y Bermúdez fueron este año los coordinadores de la secretaría "pro témpore", que dirigió durante doce meses las actividades del mecanismo de concertación y consulta política al que pertenecen once países de Latinoamérica: Argentina, Brasil, Bolivia, Colombia, Chile, Ecuador, México, Paraguay, Perú, Uruguay y Venezuela.

En octubre pasado, los presidentes de estos países se reunieron en la VII Cumbre del Grupo de Río, en la que formularon fuertes críticas al proteccionismo y reiteraron la defensa "sin excepciones" de la democracia en América Latina.

En 1994, la "troika" del Grupo de Río, encargada de representar a sus miembros en las reuniones internacionales, estará integrada por los cancilleres de Brasil, Chile y Ecuador.

Anunciar en PRESENCIA
Es anunciar en todo el país

FARMACIAS DE TURNO
327245 Las 24 horas

COOPERATIVA DE TELEFONOS AUTOMATICOS LA PAZ LTDA.

CORTE DE SERVICIO

ATENCION USUARIOS DEL SERVICIO DE BUSCA PERSONAS

LA COOPERATIVA DE TELEFONOS AUTOMATICOS DE LA PAZ LTDA., comunica a los usuarios del servicio de BUSCA PERSONAS que a consecuencia de la fuerte precipitación pluvial caída el día domingo 26, se dañó un cable primario en el Distrito 5 de Ciudad Satélite, interrumpiendo el servicio de Busca persona en el enlace del Gran Centro y la Estación Transmisora de El Alto.

Personal de emergencia y de Red de Cables viene efectuando los respectivos trabajos de reparación para la rehabilitación gradual del sistema.

AGRADECEMOS SU COMPRENSION.

La Paz, diciembre de 1993

DEPARTAMENTO DE RELACIONES PUBLICAS

COOPERATIVA DE TELEFONOS AUTOMATICOS LA PAZ LTDA.

CORTE DE SERVICIO

ATENCION CIUDAD DE EL ALTO

LA COOPERATIVA DE TELEFONOS AUTOMATICOS DE LA PAZ LTDA., comunica a sus socios y usuarios comprendidos en las zonas: VILLA VICTORIA (desde la calle 3 a la 20), en CIUDAD SATELITE (desde la Av. Jaimes Freyre hasta la Av. Arturo Ballivián y los Planes 94, 175, 361, 405, 482 y 561) y adyacentes, que debido a las fuertes precipitaciones fluviales y descargas eléctricas de este fin de semana, se han registrado fallas técnicas en los sectores señalados.
En consecuencia, el servicio telefónico, será rehabilitado paulatinamente en el menor tiempo posible, habiéndose dispuesto el despliegue de varios equipos de emergencia.

AGRADECEMOS SU COMPRENSION.

La Paz, diciembre de 1993

DEPARTAMENTO DE RELACIONES PUBLICAS

Secuestradores rusos tras las rejas

MOSCU
Efe

La operación de captura de los cuatro terroristas que secuestraron el jueves pasado a un grupo de escolares fue una de las más complicadas y difíciles en la historia mundial, declaró ayer, lunes, el viceprimer ministro ruso y máximo encargado de la liberación de los rehenes, Oleg Soskovets.

El director del Servicio de Espionaje, Yevgueni Primakov, consultó con los servicios extranjeros que tienen experiencia en operaciones similares, pero "lo único que aclaramos es que no ha habido casos análogos", dijo Soskovets en una rueda de prensa en Moscú.

En la acción participaron varios miles de efectivos "de diferentes instituciones", y estaban preparados para intervenir varias decenas de helicópteros y aviones, incluidos cazas armados con bombas luminiscentes y cohetes aire-aire.

Soskovets reconoció que las amenazas de los terroristas, que el pasado 23 de diciembre secuestraron en Rostov del Don, a mil kilómetros al sur de Moscú, a una maestra y a 12 estudiantes, de asesinar a los rehenes, "eran totalmente reales".

"Temíamos que al abandonar el helicóptero asesinaran a los rehenes", dijo.

Ahora ya queda claro que los criminales no tenían el propósito de huir al extranjero, como declaraban, y "no se excluye que tenían cómplices. Las acciones de los secuestradores estaban planeadas de antemano y bien preparadas", destacó.

Según revelaron a la agencia Interfax fuentes policiales de Daguestán, en donde fueron detenidos la noche del domingo y la mañana de ayer los secuestradores, uno de ellos, Anatoli Mijéiev, confesó que tras ellos "estaba una organización que preparó el plan del secuestro".

Posiblemente, esa era la explicación del cabecilla, Aslam Kasymov, de 48 años, que había prometido a cada uno de sus tres hombres 100.000 dólares por participar en el secuestro.

Soskovets informó de que de los 10 millones de dólares entregados a los terroristas a cambio de la liberación de los rehenes "faltan como máximo 500.000".

Los detenidos declararon que el resto lo arrojaron desde el helicóptero cuando sobrevolaban la república rebelde de Chechenia "para que no dispararan".

EE.UU. experimentó radiación en retardados mentales

NUEVA YORK
Ansa

En los años 50, 19 jóvenes retardados mentales de entre 15 y 17 años fueron sometidos en Massachusetts a un experimento con sustancias radioactivas disueltas en leche para verificar las reacciones de sus sistemas digestivos.

El experimento con leche radioactiva, dice hoy el Boston Globe, se realizó entre 1946 y 1956 en algunos jóvenes retardados del colegio estatal "Fernand", de Waltham, en Massachusetts, y fue dirigido por científicos de la Universidad de Harvard y del Massachusetts Institute of Technology (MIT).

A los jóvenes se le suministraron sustancias con contenido de hierro y calcio, disueltas en la leche para estudiar la capacidad del cuerpo humano para absorber minerales.

El experimento es uno de los tantos de los cuales se está recibiendo información en las últimas semanas, después que el secretario de Energía Hazel Leary decidió abrir una investigación sobre los controvertidos experimentos de los años 50, para establecer si los voluntarios dieron su consentimiento y si sabían sobre los riesgos que corrían.

El Boston Globe refiere que antes de los trabajos, el colegio envió una carta a los padres de los jóvenes elegidos para el experimento, en la cual se decía que sus hijos formarían parte de un "Club de la Ciencia" especial, pero en la que no se hacía ninguna referencia a las verificaciones radioactivas.

La cantidad de radiación a la que fueron expuestos los jóvenes era equivalente a unas 50 veces de un examen de rayos X. Según algunos investigadores, el nivel no era peligroso, pero según otros no existen niveles de salvaguardia en radioactividad.

Después de la apertura de la investigación, salieron a la luz los experimentos realizados sobre mujeres embarazadas, a quienes se les suministró hierro radioactivo para suplir la carencia de hierro, y sobre detenidos, a quienes se les irradió los testículos con rayos X para verificar sus efectos en la producción del esperma.

Legislador insiste en crear comité para investigar a Clint

WASHINGTON
Reuter

El legislador republicano con más poder dentro del Comité Bancario de la Cámara de Representantes de los Estados Unidos, Jim Leach, reiteró hoy su demanda de crear un comité especial para investigar una operación financiera fracasada que realizó el presidente Bill Clinton cuando era gobernador de Arkansas.

Leach dijo que es necesario conocer a fondo los tratos financieros de Clinton cuando era gobernador y sus relaciones con un empresario de Arkansas, James McDougal.

Clinton y su esposa han mantenido que perdieron dinero cuando éste era gobernador en una inversión en la Corporación Urbanizadora Whitewater, una empresa administrada por McDougal que a la larga fracasó.

Pero se han conocido acusaciones persistentes de que Clinton se benefició en algo de sus relaciones con McDougal. Leach, de Iowa, dijo al programa "Today" de la cadena de televisión NBC, que la pro ral Janet Reno debe "hacer brillar la luz y crear un comité especial que "e do el asunto".

"Pienso que la única manera de trat manera abierta y pública es que la pro ral designe la creación de un comité investigar el caso. Ella puede hacerlo, t dad".

Varias organizaciones noticiosas ha tigando si el estado de Arkansas dio u favorable a una asociación de ahorro propiedad de McDougal a cambi en pagar una deuda de campaña de Cl por 50.000 dólares. El diario New Yor semana pasada que un archivo relaci tratos de Clinton con McDougal y White reció de la oficina del segundo consej Blanca, Vincent Foster, luego que éste julio.

Portavoces de la Casa Blanca dije información sobre el archivo.

75 periodistas asesinados en 1993

BRUSELAS
Efe

Al menos 75 periodistas han sido asesinados en el mundo en 1993, informó ayer, lunes, en Bruselas, la Federación Internacional de Periodistas.

Una nota distribuida por el secretario general de la Federación, Aidan White, señala que "el año 1993 ha sido uno de los más sangrientos registrados hasta el presente", ya que "al menos se han confirmado 75 casos de muerte violenta, algunos de los cuales han tenido lugar en horribles circunstancias".

El escrito subraya que, en los enfrentamientos en Rusia y en los conflictos de Bosnia, Somalia, Georgia y Turquía, más de 50 periodistas han sido asesinados.

También alude a los asesinatos cometidos por "los fundamentalistas de Argelia, por los malhechores de la droga en Colombia y por la mafia en Italia".

Los periodistas "deben estar mejor mejor equipados antes de dirigirse a zon mente peligrosas", señala el texto, qu empresas periodísticas a que garanticen mejores y una buena cobertura social a

Los gobiernos, según la nota, deben to que "impidan a las autoridades milit representantes oficiales ejercer presión riodistas".

"Es desolador constatar que todos l sobre un nuevo orden mundial no imp gobiernos de algunos países cierren los encarcelamientos y las represalias contra nales que cubren una información", conc nicado.

La Federación Internacional de Periodi sede en Bruselas y agrupa a 320.000 prof 75 países.

El I la u gue com mue civil

EMPRESA NACIONAL DE FERROCARRILES
SERVICIO DE COLECTIVOS PARA
E.N.F.E.

SE INVITA A LOS PROPIETARIOS DE COLECTIVOS Y MICROS QUE DESEEN PRESTAR SERVICIO A LA EMPRESA NACIONAL DE FERROCARRILES PARA EL TRASLADO DEL PERSONAL DENTRO LA CIUDAD DE LA PAZ COMO DE LA PAZ A VIACHA Y VICEVERSA, SE SIRVAN PRESENTAR SUS OFERTAS EN SOBRE CERRADO.
EL PLIEGO DE ESPECIFICACIONES SE ENCUENTRA A DISPOSICION DE LOS INTERESADOS EN LA GERENCIA DE RELACIONES INDUSTRIALES DIVISION SOCIALES, ESTACION CENTRAL PLANTA ALTA. LAS 0FERTAS SE RECIBIRAN HASTA HRS. 17:00 DEL DIA JUEVES 30 DE DICIEMBRE DE 1993.

LA PAZ, DICIEMBRE 1993

GERENCIA DE RELACIONES INDUSTRIALES

IRA reanuda violencia en Irlanda

BELFAST
Reuter

Un proyectil de mortero del IRA marcó ayer, lunes, la reanudación de la violencia guerrillera en Irlanda del Norte sólo 16 minutos después de que expirase una tregua navideña, hiriendo a dos civiles en un ataque contra un puesto rural de policía.

El secretario de Relaciones Exteriores británico Douglas Hurd advirtió que podría haber medidas de represión contra el IRA si no cumple con el plan de paz angloirlandés que intenta poner fin a la violencia.

Hurd instó al Ejército Republicano Irlandés (IRA) a poner fin a la guerra de 25 años contra la dominación británica en Irlanda del Norte para ganar así un lugar en las nuevas conversaciones en el marco de la iniciativa angloirlandesa conocida el 15 de diciembre.

"Si no cumplen con eso ahora se intensificarán las medidas de seguridad en contra suya y no podrán contar con un relajamiento en ese sentido", declaró a la British Broadcasting Corporation en una entrevista registrada la semana pasada.

Fue el indicio más claro hasta ahora de que el gobierno británico piensa endurecer las medidas de seguridad si el IRA rechaza el plan presentado el 15 de diciembre por los primeros ministros de Gran Bretaña, John Major, y de Irlanda, Albert Reynolds.

Hurd no especificó qué tipos de medidas adicionales podrían adoptar los 18.000 soldados y 12.000 policías que ya se encuentran en operacio provincia.

Los políticos protestantes de línea dura qu que la provincia siga siendo británica han pro reintroducción de los encarcelamientos sin una medida abandonada por Gran Breta década de 1970. Hurd indicó que Gran B Irlanda están unidas en su rechazo a las exig Sinn Fein, el brazo político del IRA, que discutir la iniciativa, y afirmó que sólo poc negociaciones una vez que cese definitiv violencia.

"El IRA no puede explotar las divisiones gobiernos británico e irlandés", afirmó Hur

El presidente norteamericano Bill Clinto sólidamente la iniciativa en los Estados U importante centro de recolección de fondo partidarios del IRA.

El plan, que establece principios para go relaciones entre la católica República de Ir provincia protestante, fue diseñado princ para silenciar las armas del IRA.Pero tam dirigido contra las bandas protestantes que para mantener la dominación británica. y q mataron a decenas de católicos en venga violencia del IRA registrada este año.

El Irish Press, un periódico de Dublin estrechamente al gobierno irlandés, informó de las principales bandas, la Fuerza de Volun Ulster (FVU), ofreció detener sus ataques declara una tregua permanente.

EMPRESA METALURGICA VINTO
CORPORACION MINERA DE BOLIVIA
INVITACIONES DIRECTAS

Vinto (Oruro), 25 de diciembre de 1993

LA EMPRESA METALURGICA VINTO EN PREVISION A LO DISPUESTO POR EL REGLAMENTO DE ADQUISICIONES QUE REGULA EL D.S. 21660 TENEMOS A BIEN INVITAR A TODAS LAS FIRMAS LEGALMENTE ESTABLECIDAS Y ESPECIALIZADAS EN EL RUBRO PRESENTAR OFERTAS PARA EL SUMINISTRO DE LOS SIGUIENTES PEDIDOS:

INVITACION DIRECTA CN-237/93
PEDIDO 20 40 0725

4	PZA	INTERRUPTOR AUTOMATICO de distribución Corriente nominal 400 A. Corriente de choque 40 KA. Marca: SIEMENS.	Tensión nominal 0,6/1 KV Tipo 3VT 71
2	PZA	INTERRUPTOR AUTOMATICO de distribución Corriente nominal 160 A. Corriente de choque 20 KA. Marca: SIEMENS.	Tensión nominal 0,6/1 KV Tipo 3VT 61.
1	PZA	INTERRUPTOR AUTOMATICO de distribución Corriente nominal 63 A. Corriente de choque 15 KA. Tipo 3VE.	Tensión nominal 0,6/1 KV Regulación de 45 - 63 A. Marca: SIEMENS

INVITACION DIRECTA CN-238/93
PEDIDO 20 40 0727

2	PZA	SECCIONADOR FUSIBLE Corriente nominal 160 A. Tipo 3N P50	Tensión nominal 0,6/1 KV. Marca: SIEMENS
2	PZA	SECCIONADOR FUSIBLE Corriente nominal 400 A. Tipo 3N P50	Tensión nominal 0,6/1 KV. Marca: SIEMENS
16	PZA	FUSIBLE NH Corriente nominal 100 A.	Tipo 3NA 1221 SIEMENS
6	PZA	FUSIBLE NA Corriente nominal 63 A.	Tipo 3NAI 218 SIEMENS
12	PZA	FUSIBLE NH Corriente nominal 250 A.	Tipo 3NAI 227 SIEMENS

INVITACION DIRECTA CN-239/93
PEDIDO 20 40 0726

200	MTR	CABLE ELECTRICO PROTODUR Sección 4 x 95 mm2. Vo/V = 0,6/1 KV.	Tipo NYY VDE 0271 Marca: SIEMENS
100	MTR	CABLE ELECTRICO PROTODUR Sección 4 x 16 mm2. Vo/V = 0,6/1 KV	Tipo NYY Marca: SIEMENS
100	MTR	CABLE ELECTRICO PROTODUR Sección 4 x 25 mm2. Vo/V = 0,6 / 1 KV	Tipo NYY Marca: SIEMENS
200	MTR	CABLE ELECTRICO PROTODUR Sección 4 x 240 mm2. Vo./V = 0,6/1 KV	Tipo NYY Marca: SIEMENS

INVITACION DIRECTA CN-240/93
PEDIDO 20 48 0982

REPUESTOS PARA MONTACARGA STEINBOCK MOTOR DIESEL DEUTZ TIPO F3L 912 W. No. 6380470 H.P. 50 2.800 RPM. LISTA DE REPTOS. No. 2973631 GF. 0150-99 INDUSTRIA ALEMANA.

0	PZA	BOMBA de alimentación
	PZA	ACCESORIOS completo de reparo
	PZA	ALTERNADORES de 12 Voltios
	PZA	MOTOR DE ARRANQUE de 122 Voltios
	PZA	BENDIX para motor de arranque
	PZA	REGULADORES de voltaje

2DA. INVITACION DIRECTA CN-226/93
PEDIDO 20 48 0965

REPUESTOS PARA LOCOMOTORA No. 2. MARCA O&K DIESEL DEUTZ
TIPO B/F L" L. 413 F. No. DE MOTOR 5767246 H.D. 335 B DIN 6270

8	PZA	BUSHING No. 042147
8	PZA	BUSHING No. 042239
20	PZA	BRAKE Block shoe No. 034458
4	PZA	CYLINDER head scr. No. 760484
3	PZA	HOSE No. 925701
2	PZA	REGULATOR No. 925700
1	PZA	VALVE No. 718113
2	PZA	MANOMETER No. 069487
2	PZA	VALVE left hds. No. 925703
2	PZA	VALVE right hds No. 925702
2	PZA	VALVE No. 925704
2	PZA	VALVE No. 069477
4	PZA	BRAKE cylinder No. 069462
12	PZA	SPRING No. 008848
20	PZA	HEXAGONAL nut No. 032975
12	PZA	SECREW No. 067970

3RA. INVITACION DIRECTA CN-214/93
PEDIDO 20 40 0701

1	PZA	BOMBA hidráulica manual de alta presión HPL para cabezal de 100 Ton. Marca: Rittershaus y Blecher. Modelo 2PH1/5

2DA. INVITACION DIRECTA CN-228/93
PEDIDO 20 54 0054

50	PZA	BRIDA suelta con unión para conductos de PVC NW 50 ND 10 esquema 40 más aros de sello convexos.
20	PZA	CONDO de PVC 90º tipo campana radio largo NW 50 ND 10 esquema 40.
8	PZA	BRIDA de material PPH para válvula de retención dimensiones NW 50 ND 10 (NORMA ANSI)
2	PZA	PURGADOR termodinámico para condensadores TD 52 1/2" presión máxima 800 psi, Marca SARCO o similar.
2	PZA	PURGADOR termodinámico para condensador TD 52 3/4" presión máxima 800 psi.
3	PZA	MANOMETRO K&H de 0 a 10 Kp/cm2. diámetro de visor 10 cm2.

3RA. INVITACION DIRECTA CN-215/93
PEDIDO 20 40 0699

2	PZA	VALVULA reguladora tipo: 41 - 64 consistiendo de válvula de abertura tipo: 2416, se abre cuando la presión sube, PN 40 DN 40, cono aliviado de presión de entrada y salida, cierre hermético. Medio de paso = agua Temperatura del medio = 200º C. Pres. dif. máx. permitida = 16 Bar. Material de caja: GS-C25; conexiones de entrada y salida = bridas ø 150 a 110 x 4 x ø 18 DIN 2635 Marca: SAMSON.

LAS OFERTAS DEBERAN SER PRESENTADAS EN SOBRE CERRADO Y LACRADO EN OFICINA DE SUB GERENCIA ADMINISTRATIVA VINTO-ORURO Y/O GESTORIA LA PAZ, FONO ORURO: 51343 - 54060; FONO LA PAZ: 369546-47. LAS OFERTAS DEBEN SER EN FORMA INDIVIDUAL PARA CADA PEDIDO.
INDICAR PRECIOS PUESTO ALMACENES VINTO-ORURO, MARCAS, INDUSTRIAS, ADJUNTAR CATALOGOS Y OTROS DATOS TECNICOS QUE PERMITAN LA CORRECTA INTERPRETACION DE SU COTIZACION.
ADJUNTAR RUC LEGALIZADO, REGISTRO DE COMERCIO, LAS OFERTAS QUE NO REUNAN ESTAS CONDICIONES NO SERAN TOMADAS EN CUENTA.
EL PLAZO DE ENTREGA DE SOBRES ES HASTA FECHA 14-I-94 HRS. 15.00.

LA EMPRESA

Seis diputados brasileños desviaron recursos públicos

RIO DE JANEIRO
Efe

Seis miembros titulares y un suplente de la Cámara de Diputados de Brasil fueron hallados responsables de desvío, aplicación inadecuada o manipulación de recursos públicos destinados a fundaciones supuestamente filantrópicas, según un informe parcial divulgado ayer lunes.

El informe, realizado por el senador Garibaldi Alves Filho, fue entregado hoy al senador Jarbas Passarinho, presidente de la Comisión Parlamentaria de Investigación (CPI) que se constituyó hace dos meses para examinar denuncias de corrupción contra cerca de 40 congresistas.

Filho, que preside la subcomisión de la CPI a la que se encargó la investigación sobre el uso de las subvenciones sociales por parte de los parlamentarios denunciados, no incluyó en su informe sugerencias sobre posibles sanciones.

Las conclusiones del informe sobre subvenciones sociales serán incluidas en el informe final de la CPI, que se votará el próximo 17 de enero y que recomendará la destitución y la apertura de procesos penales contra los diputados que sean hallados culpables de cualquier irregularidad.

Según ha anticipado el relator de la CPI, diputado Roberto Magalhaes, además de los siete parlamentarios hallados responsables de desvíos de subvenciones sociales, el informe final incluirá la solicitud de destitución de otros ocho diputados, contra los que existen indicios de corrupción, tráfico de influencias, enriquecimiento ilícito, falsedad ideológica o asociación para delinquir.

Después de que la CPI vote su informe final, la Cámara Baja desarrollará un proceso político de unas cinco semanas para determinar la pérdida de los mandatos de los congresistas, en una decisión que deberá contar con el apoyo mínimo del 50 por ciento más uno de sus 503 integrantes.

El informe de la CPI también será entregado al Supremo Tribunal Federal, que conoce penalmente los procesos contra personas acusadas de cometer crímenes durante su mandato como legisladores.

El informe divulgado hoy por Alves Filho acusa de desvío de subvenciones sociales a los diputados Joao Alves, Fabio Raunheitti, Cid Carvalho, Genebaldo Correia, Joao de Deus Antunes, José Geraldo Ribeiro y al suplente de diputado Feres Nader.

El diputado Joao Alves, el más comprometido en el informe, es el principal acusado en el proceso por corrupción que desde noviembre pasado lleva a cabo la CPI.

Alves, que presidió casi una década la Comisión Presupuestal del Congreso y fue acusado de coordinar la red de corrupción en el Parlamento, atribuyó su inmensa fortuna, superior a los 50 millones de dólares, a la ayuda que recibió de Dios para ganar más de 200 veces la lotería.

Los 40 parlamentarios implicados en el escándalo fueron acusados de recibir millonarias donaciones por aprobar irregularmente enmiendas al presupuesto de la Unión (federación brasileña) que favorecieron a empresas constructoras y grandes contratistas de obras públicas.

Clinton y Yel se reunirán e de enero

MOSCU
Reuter

El presidente est dense Bill Clinton va a Rusia entre el 12 y 15 de inform Ó el servicio de de su colega ruso Bor sín.

El documento prec los dos dirigentes se pr debatir temas relaciona las relaciones bilatera control sobre armas nu y conflictos regionales. E el segundo encuentro bilateral entre los dos e tas.

Los dos mandatarios ron una entrevista en couver a principios de e aunque Yeltsin también cipó en la reunión cum los líderes del Grupo de l te (países más industrial del mundo) celebraron en en julio.

La visita de Clinton se t un día después de inic deliberaciones el nuevo mento ruso que fue elegid comicios del 12 de dicie

P e Israel terminan gociaciones sin resultados

...LP terminaron anoche ...conversaciones sin pro... ...hacia la solución ...que obligaron a ...de tropas judías de ...ocupados. El canciller ...Peres y el negociador ...Abbas se nega... ...la prensa al abando... ...de Relaciones Exte... ...donde sustuvieron una ...nes. Un miembro del ...LP, Yasser Abed-Rabbo, ...: "Intercambiamos opi... ...comenzamos a nego... ...compromiso. Lo funda... ...ambos sentimos que ...siguen allí".

...siones salieron acom... ...ministro de Relaciones ...Egipto, Amr Moussa, ...organizar una cena ...adores. Abed-Rabbo ...negociaciones continua... ...fragada. Peres y Abbas ...histórica Declaración ...septiembre, según la ...de Israel debían co... ...de la Franja de ...Cisjordania de Jericó el ...Pero el primer mi... ...Itzhak Rabin obligó al ...ización para la Libe... ...Palestina, Yasser Arafat, a ...será indefinida un día ...establecida.

...sobre el control de ...Gaza y Jordania... ...ación del área de ...medidas de seguridad ...israelíes de los terri... ...impidieron llevar a la ...de septiembre.

...men que los palesti... ...reformar su régimen ...tada en la base de un ...ente. Intensas gestio... ...Noruega no lograron ...miento. Peres adop... ...en una entrevista ...partir desde Israel, ...que no tiene nada ...er y que es Arafat quien debe hacer concesiones. "Espero que Arafat baje a tierra, porque no llevo nada nuevo", dijo el canciller, usualmente optimista, al diario yediolo y diplomático, pero inflexible, en una previa reunión con Moussa antes de su encuentro con Abbas. "Nos gustaría dar a los palestinos todo lo posible. No olvidemos que los palestinos asumirán la responsabilidad inmediata por más de un millón de personas, y es una responsabilidad seria", declaró. "Pero en cuestiones de seguridad, debemos seguir siendo sinceros y fieles a la letra y al espíritu de la Declaración de Principios", subrayó.

Arafat, quien habló con el presidente egipcio Hosni Mubarak y con Moussa el domingo, dijo a Reuter que confía en obtener "respuestas positivas" en estas discusiones. Nissim Zvili, un político del gobernante Partido Laborista de Israel, dijo al regreso de una reunión con Arafat en Túnez que podría haber un acuerdo esta semana.

Progresan conversaciones entre Corea del Sur y del Norte

SEUL-PEKIN
AP

El ministro surcoreano de Relaciones Exteriores, Han Sung-joo, dijo hoy que se había logrado un significativo progreso en unas conversaciones entre Estados Unidos y Corea del Norte encaminadas a aflojar las tensiones generadas en la península por la cuestión nuclear. Pero advirtió que no quedó en claro si ese progreso bastaría para solucionar la controversia causada por la negativa de Corea del Norte a aceptar inspecciones internacionales plenas de sus instalaciones nucleares. "Diría que las probabilidades de resolver el problema nuclear son de 51 a 49", declaró Han. "Aunque el problema nuclear creado por Corea del Norte no ha sido completamente resuelto, el progreso logrado hasta el momento es significativo en cuanto a la prevención de un enfrentamiento" dijo Han.

Estados Unidos y Corea del Norte sostuvieron conversaciones la semana pasada en Nueva York. "La situación es mucho mejor ahora que hace uno o dos meses", explicó Han. Pero anticipó que quedaban por delante arduas negociaciones sobre los términos de aceptación por Corea del Norte de unas inspecciones completas.

El secretario general de las Naciones Unidas, Boutros Boutros Ghali, que visitó Corea el fin de semana, también se mostró hoy optimista acerca de una solución política de la cuestión nuclear de Corea del Norte. "Hay voluntad política para resolver pacíficamente este problema. Este es el elemento positivo", dijo Boutros Ghali en conferencia de prensa en Beijing.

Corea del Norte, un estado marxista dogmático, desmintió que estuviera fabricando armas nucleares pero no aceptó unas inspecciones internacionales requeridas por un acuerdo antinuclear. Han dijo que el norte no ha aceptato todaviauna inpección completa de siete declarados sitios nucleares por parte de la Agencia de la Energía Atómica, un organismo inspector de la ONU.

En conversaciones previas, Corea del Norte sostuvo que permitiría inspecciones ajenas de cinco sitios. Pero en otros dos sitios, sospechosos de producir plutonio, sólo permitiría que los inspectores repusieran películas y baterías de unas cámaras de vigilancia. EntretantO, en Pekín, el secretario general de las Naciones Unidas, Boutros Boutros-Ghali concluyó una visita de cinco días a Corea del Norte, del Sur y a China, e invitó a "tener paciencia" sobre la solución de la crisis nuclear en la península.

Boutros-Ghali declaró ante la prensa en Pekín que constató entre dirigentes de las dos Corea la "voluntad política" de dialogar para llegar a una solución pacífica.

El conflicto se debe a las acusaciones norteamericanas a Corea del Norte sobre presuntos planes nucleares armamentistas.

idades chinas adas en incendio ató a trabajadores

...inas están implicadas en el incendio que mató a 84 trabaja... ...regado a la dirección de la empresa documentos certificando ...ones de seguridad de la misma a cambio de 3.730 dólares, ...s, el rotativo "China Daily".

...ación de Sindicatos Chinos, el magistrado de la ciudad de ...ión (sureste), donde está situada la fábrica siniestrada de ...citó a una comisión de lucha contra el fuego la investigación ...de seguridad laboral en dicha empresa.

...Federación de Sindicatos indica que dicha comisión no tomó ...ntra la firma tras aceptar 3.000 dólares de Hong Kong (400 ...) de la dirección de la fábrica y 20.000 yuanes (3.330 dólares) ...jes y alojamiento de las autoridades locales. La fuente indica ...o el estricto castigo de los infractores de la ley: el dueño de ...ridades locales por emitir certificados positivos sin realizar ...rida y a pesar de conocerse que la empresa estaba violando ...s antes de que se produjera el siniestro las autoridades de ...adios de Shenzhen urgieron a realizar una inspección en las ...lli para remediar la violación por parte de esta empresa de ...rglamentos.

cio subregional andino $us. 2.400 millones

...el grupo andino ...ador, Colombia y ...ntaron el comer... ...al 30,3 por ciento, ...2.400 millones de ...rmes de la Junta ...agena, presidida ...s exportaciones ...s andinos para el ...embre de este año ...29,4 por ciento, ...periodo del año ...de 2.064 millones ...no, se estima un ...llones de dólares ..., para cerrar el ...bio comercial de ...os que exportaron ...socios de la subre... ...a, con 54 millones de dólares, destinados principalmente a Perú. Ecuador, con 88 millones de dólares, destinados a Perú y Venezuela con 50 millones de dólares destinados principalmente a Colombia y Perú. Ecuador incrementó sus exportaciones de combustibles en el mercado andino en 39 millones de dólares más que en 1992, mientras que Venezuela disminuyó sus exportaciones de combustibles a la subregión en 34 millones de dólares.

Entre las decisiones más importantes adoptadas por la Junta del Acuerdo de Cartagena este año, figuran la prórroga hasta el 30 de abril de 1994 de la decisión 321, que establece un tratamiento especial para Perú y los acuerdos comerciales que este país ha celebrado con los demás miembros del grupo andino. Venezuela y Colombia incrementaron su intercambio comercial de 300 millones de dólares en 1989 a 1.300 millones de dólares este año.

o Luminoso busca ar sindicatos peruanos

...ema para el Go... ...1994 es lograr la ...a Sendero Lumi... ...nvertirse en una ...ontrolar los sindi... ...lunes, dos espe... ...mo.

...ález, aunque en ...o las bases para ...del senderismo, el ...ebe averiguar las ...stas para el futu... ...as son aceptables ...d peruana.

...que tanto los sen... ...re los que se en... ...bimael Guzmán, ...ptiembre de 1992 ...a perpetua, como ...n en libertad, han ...ados el cumplea... ...pasado 3 de di... ...tenario del naci... ...ng, "han demos... ...manera respal... ...este especialista, ...eristas son una ...nversaciones de Guzmán con los enviados del Gobierno, que demuestran que hay algo que negociar. Estas conversaciones, que el Gobierno se niega a admitir como tal, originaron en meses pasados unas cartas de Guzmán en las que pide un trato para la paz, pero en las que no se ordena a sus secuaces que se rindan. Sin embargo, concluye González, todo pudiera quedar en nada si las elecciones generales de 1995 "enturbian el proceso de negociaciones que debe realizarse con la mayor transparencia y responsabilidad posible".

Por su parte, Carlos Tapia, declaró al diario "Expreso", que el Movimiento Revolucionario Túpac Amaru (MRTA) está derrotado, pero el senderismo tiene tres columnas activas en el norte de Perú, mientras en la zona cocalera del Huallaga, en la selva norte, actúan unos 500 sediciosos y en Lima cuatro destacamentos armados. Según Tapia, Sendero ha logrado reconstruir su comité central encabezado ahora por Oscar Ramírez Durand, alias "Feliciano". Para Tapia es impensable que el senderismo pueda ser parte de un proyecto electoral, lo que significaría que Guzmán ha dejado de encabezar su partido, que "es probable siga dirigiendo desde la cárcel".

CORTE NACIONAL ELECTORAL
BOLIVIA

MULTAS A PARTIDOS POLITICOS

Se notifica a los partidos políticos comprendidos en la siguiente resolución, la obligación que tienen de cumplir con lo dispuesto por el art. 152 de la Ley Electoral vigente.

RESOLUCION Nº 187/93
La Paz, 21 de diciembre 1993

VISTOS Y CONSIDERANDO:

Que mediante Resolución Nº 184/93 de 17 de diciembre en curso, la Corte Nacional Electoral aprobó el Acta de Cómputo Nacional de las elecciones municipales del 5 de diciembre de 1993.

Que el artículo 152 de la Ley Electoral establece: "En el caso de las elecciones municipales, el partido político, frente, alianza o coalición que participe a nivel nacional y no obtenga un mínimo de cincuenta mil votos, estará obligado a devolver al Tesoro General de la Nación, la cuota parte del costo de la papeleta-sobre de sufragio. Para el partido político, frente, alianza o coalición que participe solamente en alguno o algunos departamentos y no obtenga el mínimo equivalente de los cincuenta mil votos con relación a los votos emitidos en los departamentos en que hubiese participado, estará obligado a devolver al Tesoro General de la Nación la cuota parte que le corresponda por el costo de la papeleta sobre de sufragio".

Que la Corte Nacional Electoral canceló la suma de Bs. 497.828,11 (CUATROCIENTOS NOVENTA Y SIETE MIL OCHOCIENTOS VEINTIOCHO 11/100 BOLIVIANOS) por la impresión de 2.734.009 papeletas-sobre de sufragio únicas, multicolor y multisigno, de acuerdo al informe expedido por la Dirección Administrativa de este organismo electoral de fecha 17 de diciembre de 1993.

Que en el referido informe, se consignan los costos de impresión de las señaladas papeletas de sufragio con el detalle departamental.

CONSIDERANDO:

Que la impresión de la cantidad de papeletas-sobre de sufragio referida anteriormente, se efectuó considerando el número de ciudadanos inscritos en el padrón electoral a tiempo de la convocatoria conforme a lo dispuesto por el artículo 151 de la Ley Electoral con relación a las disposiciones vigentes sobre adquisición de bienes y contratación de servicios del sector público.

Que el mínimo de votos departamental se obtiene de la siguiente fórmula:

$$\frac{\text{TOTAL DE VOTOS EMITIDOS EN EL DEPARTAMENTO}}{\text{TOTAL DE VOTOS EMITIDOS EN LA REPUBLICA}} \times 50.000 = \text{CANTIDAD MINIMA DE VOTOS REQUERIDA DEPARTAMENTALMENTE}$$

CONSIDERANDO:-

Que los costos de impresión de las papeletas-sobre de sufragio a nivel departamental deben dividirse entre la cantidad de partidos políticos que participaron en cada uno de los departamentos del país con el objeto de establecer la cuota parte que les corresponde a cada una de las organizaciones políticas.

Que realizada la señalada división estos son los resultados:

DEPARTAMENTO	COSTO DE LAS PAPELETAS	CANTIDAD DE PARTIDOS	ALICUOTA
CHUQUISACA	Bs. 24.262,50	7	Bs. 3.466,07
LA PAZ	Bs. 183.230,50	10	Bs. 18.323,05
COCHABAMBA	Bs. 75.140,25	9	Bs. 8.348,91
SANTA CRUZ	Bs. 98.196.00	10	Bs. 9.819,60
POTOSI	Bs. 39.103.25	9	Bs. 4.344,80
ORURO	Bs. 28.626.50	7	Bs. 4.089,50
TARIJA	Bs. 27.921.50	11	Bs. 2.538,31
BENI	Bs. 18.557,11	9	Bs. 2.061,90
PANDO	Bs. 2.790,50	8	Bs. 348,81
TOTAL	**Bs. 497.828,11**		

Que, cotejados los resultados obtenidos por los partidos políticos a nivel departamental, la cantidad de votos mínima requerida en cada uno de los departamentos y los costos de impresión de las papeletas-sobre de sufragio impresas para cada departamento de la República, se establece que los siguientes partidos políticos están obligados a devolver al Tesoro General de la Nación la cuota parte que les corresponde por el costo del referido documento electoral, al no haber obtenido el mínimo de votos requerido:

VANGUARDIA REVOLUCIONARIA 9 DE ABRIL

Cochabamba	Bs.	8.348,91
TOTAL	Bs.	8.348,91

EJE DE CONVERGENCIA PATRIOTICA

La Paz	Bs.	18.323,05
Potosí	Bs.	4.344,80
TOTAL	Bs.	22.667,85

FRENTE REVOLUCIONARIO DE IZQUIERDA

La Paz	Bs.	18.323,05
Santa Cruz	Bs.	9.819,60
TOTAL	Bs.	28.142,65

ALTERNATIVA DEL SOCIALISMO DEMOCRATICO

La Paz	Bs.	18.323,06
Cochabamba	Bs.	8.348,91
Oruro	Bs.	4.089,50
Tarija	Bs.	2.538,31
Santa Cruz	Bs.	9.819,60
Beni	Bs.	2.061,90
Pando	Bs.	348,81
TOTAL	Bs.	45.530,08

IZQUIERDA UNIDA

Potosí	Bs.	4.344,80
Tarija	Bs.	2.538,31
Santa Cruz	Bs.	9.819,60
Beni	Bs.	2.061,90
TOTAL	Bs.	18.764,61

FALANGE SOCIALISTA BOLIVIANA

La Paz	Bs.	18.323,05
Cochabamba	Bs.	8.348,91
Potosí	Bs.	4.344,80
Tarija	Bs.	2.538,31
Beni	Bs.	2.061,90
Pando	Bs.	348,81
TOTAL	Bs.	35.965,78

POR TANTO:

LA SALA PLENA DE LA CORTE NACIONAL ELECTORAL EN CUMPLIMIENTO DE LO DISPUESTO POR EL ART. 152 DE LA LEY ELECTORAL.

RESUELVE:

Primero.- Los partidos y coalición políticos que se detallan a continación, al no haber obtenido el mínimo de votos requeridos de acuerdo a Ley, en las pasadas elecciones municipales del domingo 5 de diciembre del año en curso, están obligados a devolver al Tesoro General de la Nación la cuota parte que les corresponde del costo de la impresión de las papeletas-sobre de sufragio para los referidos comicios municipales

VANGUARDIA REVOLUCIONARIA 9 DE ABRIL	**VR-9**	**Bs.**	**8.348,91**
EJE DE CONVERGENCIA PATRIOTICA	**EJE**	**Bs.**	**22.667,85**
FRENTE REVOLUCIONARIO DE IZQUIERDA	**FRI**	**Bs.**	**28.142,65**
ALTERNATIVA DEL SOCIALISMO DEMOCRATICO	**ASD**	**Bs.**	**45.530,08**
IZQUIERDA UNIDA	**IU**	**Bs.**	**18.764,61**
FALANGE SOCIALISTA BOLIVIANA	**FSB**	**Bs.**	**35.965,78**

Segundo.- Remitir a la Contraloría General de la República la presente Resolución con la debida nota de atención para los fines legales consiguientes.

Regístrese, comuníquese y archívese

Dra. Alicia Espinoza de Villegas
Vice - Presidenta
Corte Nacional Electoral

Dr. Hernán Calzas Kaufmann
Presidente
Corte Nacional Electoral

Dr. Jorge Lazarte Rojas
Vocal
Corte Nacional Electoral

Dr. Guillermo Rojas Rivkowsky
Vocal
Corte Nacional Electoral

Ante Mí:
Dra. Isabel Ortiz de Camacho
Secretaria de Cámara
Corte Nacional Electoral

cc:Arch.
RI/cb.

Ex ministro Doria Medina

El gobierno debe organizarse y superar su desorden

(ANF).- El gobierno debe organizarse y superar de una vez el desorden en el que se encuentra sumido, afirmó el ex-ministro de Planeamiento, Samuel Doria Medina, quien considera que las autoridades deben asumir con prontitud las decisiones que correspondan.

En su criterio, de proseguir el desorden y las constradicciones actuales, no sería raro que en los próximos años "el gobierno del MNR se dedique a nacionalizar empresas, en lugar de privatizarlas".

Doria Medina advierte que las constantes contradicciones entre las autoridades de turno sobre temas tales como la capitalización, las reformas a la seguridad social, la privatización y la ejecución del propio gasoducto con Brasil han generado cierta incertidumbre entre los inversionistas privados, por lo que es de preverse que el flujo de estos capitales no será masivo en la gestión de 1994.

El ex-Ministro critica además la centralización de los asuntos en manos del Presidente de la República y señala con ironía que el primer mandatario define no sólo las comas de los Decretos Supremos sino hasta el menú de los almuerzos en Palacio.

GASOLINA

Doria Medina considera contraproducentes los anuncios contradictorios del propio Presidente de la República respecto a la posibilidad de un incremento en el precio de los carburantes. En su criterio, el mandatario no debería ingresar en este tema que es responsabilidad de sus ministros del área económica o del Secretario Nacional de Energía.

El entrevistado critica el que un día el presidente diga que no habrá incremento y dos días después abra las posibilidades a una modificación de precios de los carburantes. "Si tienen que aumentar que lo hagan ya", dijo Doria Medina, al comentar que esa incertidumbre está influyendo en el índice de precios al consumidor.

Ya desde agosto, el secretario de Energía anunciaba una modificación en la estructura de precios y desde entonces se ha venido especulando sobre el tema, por lo que no sería extraño que en la inflación de meses pasados estuviera originada en este tema, dice el ex-ministro.

Por otra parte, recuerda que el incremento al precio de los carburantes constituye una medida habitual de principios de año, sobre todo en un país, como Bolivia, cuyas finanzas públicas dependen de ese incremento. En opinión de Doria Medina, el reajuste debería ser de entre el 7 y el 10 por ciento, sobre todo si se tiene en cuenta que el 50 por ciento de los ingresos del TGN provienen del mercado interno de los hidrocarburos.

> El Primer Mandatario tiene que prestar mayor atención a temas globales de la conducción del país.- Presidente no sólo marca las comas de los Decretos Supremos sino hasta el menú de los almuerzos en Palacio, dice con ironía

ORDEN Y DECISION

Doria Medina, demanda también mayor orden y sobre todo decisión en las acciones gubernamentales, señalando que, hasta el momento existe poca claridad respecto al entorno económico de 1994.

El proceso de capitalización no está todavía definido dice el ex-ministro, quien además asegura que el proyecto de Ley marco de la capitalización no fue ni siquiera elaborado por las autoridades respectivas, sino por tres consultores (Cariaga, Muñoz y Quintanilla).

En criterio de Doria Medina, lo que corresponde es establecer plazos y señalar responsabilidades en la ejecución del proyecto, pues los simples anuncios sólo crean expectativas en los agentes económicos.

El ex-Ministro menciona que tampoco está claro lo que sucederá con la Seguridad Social, proyecto que estaba ya definido en la enterior gestión. De la misma manera, no existen criterios claros en lo que hace a la privatización de las empresas pequeñas, pues mientras unas autoridades señalan que no privatizarán, otras anuncian que se seguirá con ese proceso.

Doria Medina, lamenta asimismo que no existe un criterio definido respecto al futuro del proyecto energético con Brasil, ya que las autoridades dicen que el sector privado debería invertir en él, cuando ya estaba defino que el proyecto sería principalmente impulsado por el sector privado.

Por otro lado, el ex-ministro considera un absurdo la propuesta de privatizar las carreteras debido sobre todo al escaso flujo vial que registran las principales vías de comunicación nacionales, lo que no justificaría económicamente una iniciativa de ese tipo.

El entrevistado opina que esta serie de indecisiones genera a su vez un reacción de cautela entre los inversionistas que, como ya lo han señalado, no invertirán en el país mientras no existan reglas claras y simples para su actividad.

TOMA DE DECISIONES

Doria Medina considera que debe definirse de una vez por todas quien es la persona que en el Gobierno toma las decisiones, porque no puede dejarse todo en manos del Presidente de la República como sucede en el momento.

Con ironía, el ex-ministro dice que Sánchez de Lozada define hasta los detalles del menú de los almuerzos que se realizan en Palacio, lo que impide que el mandatario preste mayor atención a temas globales de la conducción del país, ya que para los detalles están sus colaboradores más inmediatos.

PERSPECTIVAS

Doria Medina considera que bajo este contexto, en el que no se ha establecido una agenda clara de prioridades y todo parece tener el mismo nivel de importancia, la economía nacional no presenta perspectivas favorables en 1994.

Señala que disminuirán los recursos para las regiones, que el incremento salarial será bajo, que no se aumentará el presupuesto a las universidades y que debe aumentarse el precio de los hidrocarburos. En ese contexto, "el MNR debería imitar lo hecho por el anterior Gobierno", concluye afirmando el ex- ministro.

En 1994

Gobierno tiene que cumplir los 10 mandamientos del crecimiento de las exportaciones

Si el gobierno quiere que en 1994 el comercio exterior tenga un crecimiento significativo, la Secretaría de Industria deberá cumplir como rezo los 10 mandamientos propuestos y aprobados por el Grupo Consultivo que se reunió en Washington.

El Secretario de Industria, Carlos Morales, dijo que el cumplimiento de los 10 mandamientos que se traducen en proyectos tendrá un costo de 104 millones de dólares que serán desembolsados por el Grupo Consultivo en los próximos tres años.

Entre los 10 mandamientos se tiene la viabilización de un mayor acceso al crédito o la puesta en marcha de garantías de seguros de crédito a la exportación.

Además está la creación del fondo de promoción de exportaciones, mejoramiento del sistema de trámites de ventanilla única, apoyo al mejoramiento de la calidad, construcción de parques industriales, promoción y desarrollo de las manufacturas de madera, mejoramiento de leyes de protección a la propiedad industrial y la reestructuración del Instituto Nacional de Promoción de Exportaciones (INPEX).

Morales señaló que la puesta en marcha de cada uno de estos proyectos, permitirá al país entrar en un proceso de reconversión industrial lo que incidirá en el crecimiento de las exportaciones.

Opinó que a estas medidas de crecimiento del comercio exterior deberá sumarse una mayor inversión de capitales privados.

Asimismo, abrigó la esperanza de

que en 1994 se comience con el poceso de capitalización de las empresas

> La puesta en ma garantías de seg crédito a la expo creación del fond promoción de ex mejoramiento de de ventanilla úni mejoramiento de construcción de industriales, pro desarrollo de las manufacturas de mejoramiento de protección a la p industrial y la ree del Instituto Naci Promoción de Ex (INPEX).-

públicas lo que perm tar algunos ceros a la sión privada.

Predijo que 1994 1993 porque el país enfrentar dos eleccio mitirá que la econom menos sobresaltos y mo", sostuvo tras reco el compromiso del se dinamizar el comercio solidar la apertura de dos.

Informó que para e mecanismos legales, e les mencionó la ratific ma de preferencias eur Preferencias Arancelar acuerdos de compleme mica con Perú, Chile, A sil y Paraguay.

KATERINE ORTIZ

Mi hija linda te deseo MIL FELICIDADES en tu día. Tu padre que te quiere mucho. Victor Ortiz.

el futuro será muy diferent

a lo que hoy conoce

BiB=

BANCO BIG BENI
Más interés por Nuestros Clientes

En 5 meses, CORDECH ahorró 100.000 dólares

Página 3

IICA cooperará a Universidad del Beni

Página 2

BANCO BIG BENI
Más interés por Nuestros Clientes

PRESENCIA del PAIS

cción

La Paz, Bolivia
martes 28 de diciembre de 1993

os signos de muerte

reocupa a Iglesia el aumento de ños abandonados y sin amor

Fue inaugurado en Chuquisaca el Año Internacional de la Familia.

, 27 (PRESENCIA).- El de la arquidiócesis de Jesús Pérez Rodríguez la Iglesia boliviana se muy preocupada porque incrementa el número abandonados, sin amor, sin rumbo que invaden n estirar su mano por e pan.

ensajes del prelado chu- eron expresados en la solemne eucaristía ebrada en la mañana del domingo pasado al ialmente el año internacional de la familia gencia durante el próximo año.

ntando a la Conferencia Episcopal Boliviana, nos duele y debiera conmover a la sociedad creciente número de niños abandonados, nilia, sin amor, lanzados a la mendicidad en ndiéndose en la delincuencia y en formas ringadicción".

ez se refirió a una realidad dramática que presenta en Sucre a raíz de los abortos. práctica como "un crimen de guante blanco gente cobarde". Censuró a algunos "seudo s se han enriquecido con el aborto y cami- s por la ciudad.

moroso signo de muerte el aborto creciente n un innumerable contigente de víctimas gregó al protestar porque en la Capital de e producen entre 15 y 25 abortos por día sticas de los hospitales que reciben a esos sintomas.

amilias se ciernen signos de muerte que la me con dolor. Muchas de ellas, debido a sicológica, se hallan incapacitadas para royecto de amor y felicidad viviendo la periencia de soledades en común o desembocando en el divorcio", dijo.

"Signos de muerte son las campañas anti-vida expresadas en la distribución masiva e indiscriminada de anticonceptivos, particularmente en los sectores más humildes de nuestra población, sin que medie una educación para la paternidad responsable", agregó. También criticó el consumismo de algunas familias que tienen excesivos ingresos económicos y que no se sensibilizan con al realidad de muchas familias sometidas a la miseria que "son víctimas del desempleo, el salario bajo, el hambre, la carencia de vivienda, servicio básicos, educación y salud".

Haciendo referencia a la palabra de los obispos bolivianos, la máxima autoridad eclesiástica de Chuquisaca censuró a algunos medios de comunicación, especialmente la televisión, porque difunde mensajes que alientan "antivalores, hedonismo y erotismo que destruyen a la familia".

Explicó que "la familia es la célula básica y vital de la sociedad" y por ello "no sólo se reduce a la sola procreación sino que es ayuda eficaz para transmitir y educar en valores auténticamente humanos y cristianos".

Remarcó que "la familia cristiana nacida del matrimonio sacramento del amor de Cristo y la Iglesia, añade un sentido especial: es la Iglesia doméstica, partícipe de la misión evangelizadora de la Iglesia. Está llamada a ser en el mundo signo e instrumento de comunión".

Por todo ello la Iglesia convoca a crear condiciones para constituir en las familias las comunidades de vida y amor, a defender sus derechos y protegerlos; a los sacerdotes, religiosas y laicos, invita a que promuevan la pastoral familiar; a las padres de familias a ser promotores de la verdad, la justicia y la solidaridad.

PROMOCION SOCIAL
Pastoral social del Obispado de Tarija desde hace tres años realiza un trabajo de promoción social en comunidades cercanas al Valle Central. Según se informó también se ofrecen cursos de formación para madres de familia y jóvenes. En la composición gráfica, arriba, se observan vehículos que transportan materiales para la construcción de un sistema de agua potable; abajo, amas de casa y jóvenes en un intermedio de un curso de capacitación.

ta el cólera chabamba

ABAMBA, 27 (PRE- Nuevos casos de egistró en el curso mas semanas y se las previsiones del enfrentar el incre- mal debido a los imatológicos favo-

ultima semana se asos en la zona sur d, concretamente, ríos de Lajma y La de se realiza inves- para establecer las incidieron y adop- s precautorias.

ctor de Epidemiolo- ecretaría Regional Jorge Flores Rami- ó que se ha decla- a total" en el depar- n razón a que las eraturas y la hu- factores básicos gación del Vibrión tanto que las llu- buyen a expandir- puesto Isopos de detectar otros lu- donde está circu- libríón" informó a eñalar que las pre- s pluviales "lavan" e y expanden he- y contaminan las

ó su preocupación este momento "todo esto para la propa- Cólera", sin embar- ró confiado en que erán menores por- nos experiencia y preparado para alidad".

hora en lo que va registró 1.853 ca- fallecidos. El tra- diato consiste en evos problemas y, el objetivo primor- tar muertes dado blemas básicos no recido.

o, continúa la pre- e los servicios de do, agua potable, de excretas y has- ne personal de la sin descontar las diciones de elabo- anipulación de ali-

ndó a los cocha- que observen es- e las indicaciones nir el cólera, es de- el agua y los ali- varse las manos r al baño e infor- diatamente cual- de diarrea.

Pintando paredes de edificios de Oruro

Grupo militar encubierto "Vivo Rojo" critica al Alto Mando Militar y al Gobierno

ORURO, 27 (PRESENCIA).- Distintos edificios públicos, particulares y religiosos de la ciudad aparecieron pintados hoy, con consignas de un supuesto grupo militar de tendencia revolucionaria "Vivo Rojo", que critica la actitud del gobierno y el Alto Mando Militar, provocando preocupación de la ciudadanía y algunas autoridades políticas. Las consignas escritas en las paredes de la Prefectura, parroquia La Catedral, Terminal de Buses y otras calles principales, dicen: Muera el gobierno de los empresarios; muera el Alto Mando Militar servil; viva la tendencia revolucionaria de las FF.AA. y , obreros, campesinos, soldados al poder. Se reinvindica un demoninado grupo "Vivo Rojo" y menciona a la "celula Camacho", haciendo referencia al Regimiento "Camacho 1ro. de Artillería"

Las inscripciones aparecieron en la madrugada del domingo 26 y este lunes 27, pero no se pudo identificar a los autores de este hecho, aunque se presume que se trate de grupos troskistas, que tienen alguna relación con oficiales del Ejército y que habrían llegado de La Paz, para realizar este trabajo. Algunos jefes y oficiales consultados sobre la situación que se vive al interior de las guarniciones militares acantonadas en la región afirmaron que es de absoluta tranquilidad y negaron la existencia de una organización encubierta al interior de las Fuerzas Armadas. Advirtieron que pudiera tratarse de grupos civiles que tienen algunos vinculos con miembros uniformados, pero negaron que exista malestar en los cuadros militares.

COMANDANTE

El comandante de la II División Andina de Ejército, general Roberto Lafuente Canelas, descartó la existencia del grupo u organización encubierta al interior de las unidades militares bajo su mando y dijo desconocer que haya descontento a nivel de los jefes y oficiales, porque ellos están trabajando de manera consciente y a satisfacción con el Alto Mando Militar. Consultado sobre la participación de algunos jefes u oficiales en la organización encubierta "Vivo Rojo", dijo: No podemos afirmar nada, desconocemos el origen de estas protestas y nosotros le restamos importancia, porque no se trata de nada que involucre a los miembros del Ejército.

PREFECTO

El prefecto accidental y comandante departamental de Policía, coronel Edmundo Terrazas Aguirre, por su parte hizo conocer que se realizan las investigaciones pertinentes para establecer el origen de estas protestas y para identificar a qué grupo social corresponden.

En Cochabamba

Presidente descansa y hace deporte en el campo

COCHABAMBA, 27 (PRESENCIA).- El presidente de la república, Gonzalo Sánchez de Lozada, se dedica al descanso y al deporte en compañía de su familia y colaboradores inmediatos en un lugar no precisado de la campiña cochabambina.

Su Excelencia llegó ayer en la tarde y permanecerá hasta el domingo venidero sin realizar actividades oficiales, aunque no se descarta una "reunión informal" con la prensa cochabambina. "Vamos a consultar" dijo a **PRESENCIA** el prefecto del departamento, Germán Lema Aráoz.

Al ser consultado sobre una eventual conferencia de prensa u otro tipo de actividad de esta naturaleza señaló: "No conozco porque él ha venido con su personal. Tengo contacto con el jefe de seguridad y otros personeros de su confianza. Con ellos queremos consultar lo que el Presidente ha a la prensa, pero ayer me dijo que él no quería reuniones, que precisaba descansar".

Por su parte, el ministro secretario de la Presidencia, Carlos Sánchez Berzain, afirmó que Sánchez de Lozada se encuentra "en una localidad rural" del departamento "dedicado por entero al descanso. "Sus actividades son caminatas, sus actividades son de naturaleza deportiva. Se ha tomado esta semana para dedicarse a si mismo, para descansar cosa que me parece muy bien", señaló antes de informar que el lunes 3 de enero volverá al trabajo en el Palacio de Gobierno.

Según el citado, el Primer Mandatario, no obstante haber decidido descansar, programó algunas horas del dia para atender asuntos de gobierno motivo por el que se mantiene en contacto permanente con sus colaboradores en la ciudad de La Paz.

Pastoral Social de Tarija consolidó trabajo colectivo con el sector campesino

TARIJA, 27 (PRESENCIA).- La Pastoral Social desde hace 3 años viene avanzando y consolidando un trabajo colectivo en comunidades cercanas al Valle Central de Tarija y grupos organizados de barrios periurbanos.

Pastoral Social busca con las agrupaciones populares y comunidades campesinas una aproximación crítica a la realidad para intentar respuestas y cambios a situaciones de injusticia y de pobreza.

Este año se llegó en forma directa a través de diferentes proyectos a 2.600 personas del área rural y 300 de barrios periurbanos y se amplió el trabajo a 5 comunidades más.

FORMACION INTEGRAL Y CAPACITACION

El trabajo que realiza la institución se esfuerza en ser palabra y acción de la Iglesia local, y dentro de este marco se realizaron a lo largo del año en 15 comunidades campesinas actividades de formación integral con el objetivo de fortalecer la organización comunitaria y promover un análisis crítico de la realidad que permita vislumbrar soluciones más justas en favor de sectores campesinos.

En esta área se cuenta con el programa de capacitación y asistencia jurídica que realiza actividades de formación y asistencia con el objetivo de democratizar el conocimiento legal y hacer que el campesino asuma un rol protagónico en la defensa de sus derechos. La asistencia jurídica tiene la finalidad de consolidar el derecho propietario de los campesinos sobre sus tierras, proveer de documentos de identidad y realizar otros trámites legales.

Cada año Pastoral Social impulsa las campañas nacionales de solidaridad que buscan promover un acercamiento más humano entre hermanos. Este año se llevó adelante la **Campaña de Solidaridad con las personas discapacitadas** que recolectó 7.000 firmas de apoyo a la aprobación de la Ley de la persona discapacitada.

INFRAESTRUCTURA BASICA

Se implementaron 4 sistemas de **agua potable** en las comunidades de El Puesto, Alto España Norte, El Cóndor y Torrecillas que beneficiarán los vecinos del lugar.

En las comunidades de San Agustín Norte, Alto España Norte y Canchones se trabajó a lo largo del año en el proyecto de mejoramiento de la vivienda que permitirá condiciones de habitalidad más dignas a la vez de prevenir la enfermedad de Mal de Chagas y otras.

APOYO A LA PRODUCCION

El sistema de crédito rotativo destinado a apoyar la producción agrícola, la autogestión comunitaria y a elevar el ingreso económico de las familias en el área rural y grupos periurbanos, actualmente beneficia a 170 familias que están trabajando en diferentes proyectos como: Producción de papa, crianza de conejos, crianza de cerdos, proyectos apícola, proyecto de metal-mecánica y fundición, y proyecto de prendas de vestir de lana con seguimiento y asesoramiento técnico de Pastoral Social.

PROGRAMA DE SALUD

Este programa tiene un área de acción de 15 comunidades rurales y trabaja en: atención primaria en salud y educación.

En este año se ha realizado cursillos y charlas en todas las comunidades sobre temas tomados de las necesidades cotidianas.

La actividad educativa tiene la finalidad de prevenir enfermedades y capacitar a toda la comunidad en el cuidado de su propia salud. Actualmente el Programa está abocado a la prevención del cólera.

Se brinda además atención médica gratuita en las comunidades y a personas de bajos recursos económicos en la ciudad.

En esta Sección

Potosí
Exagerada elevación de pasajes en flotas
Pág. 2

Sucre
Se elevó precio del pan en Sucre
Pág. 3

Santa Cruz
Universidad cruceña: Bosques deben permanecer como patrimonio del Estado
Pág. 4

Cochabamba
Concejales del MNR y UCS no recogieron credenciales
Pág. 5

Oruro
Comité Cívico exige respeto a voto ciudadano
Pág. 5

Sucre
Germán Gutiérrez critica al MNR
Pág. 3

Santa Cruz
Santa Cruz, concejales ganarán Bs. 4.800
Pág. 4

Beni

Trinidad

IICA propondrá forma de ayudar a que UTB sea "motor regional"

TRINIDAD, 24 (PRESENCIA).- El Instituto Interamericano de Cooperación a la Agricultura (IICA) presentará el próximo mes al Beni propuesta para convertir a la Universidad Técnica "Mcal. José Ballivián" en un "motorcito del desarrollo regional".

La noticia fue dada por el presidente del Comité Cívico del Beni, Gastón Medrano, como parte de las gestiones que se realizan para lograr que las necesidades regionales sean atendidas por el Gobierno e instituciones como la mencionada, ante la insuficiencia de los recursos disponibles y propios.

El dirigente señaló que el IICA, entidad dependiente de la Organización de Estados Americanos (OEA), formará parte de la delegación de organismos internacionales que han manifestado interés por antender los pedidos benianos, que se prsentaron al Gobierno Central en octubre pasado.

"Los funcionarios del IICA traerán un proyecto para dar una nueva dimensión a la Universidad, que se traducirá en asistencia técnica, que podría convertir a la UTB en el motorcito del desarrollo regional" dijo Medrano, al confirmar que la reunión con esas entidades se producirá el próximo 15 de enero, en esta ciudad.

Junto a los representantes del IICA, que ya tienen experiencia en la asistencia al Beni con el Proyecto de Desarrollo Agrícola Integrado (PDAI), todavía en efecución a través de CORDEBENI, llegarán también del Banco Mundial y del gobierno de Bélgica, y otros que formaron parte del Grupo Consultivo de Apoyo a Bolivia.

El presidente del Comité Cívico destacó que esta reunión "mini consultiva de apoyo al Beni" conocerá los proyectos de Pando. La Paz y Beni, cuyos representantes acordarán dos días antes, el 13 de enero, también aquí, sus planes coincidentes y de mútuo interés, especialmente en materia de infraestructura vial y energética.

Uno de esos proyectos, anticipó Medrano, será la construcción del "corredor interoceánico" La Paz-Beni, con ramal a Cobija, que permite establecer una carretera en el norte de Bolivia, para facilitar el trasporte entre Brasil, Perú y Chile. "Se hará así para definir de una vez cuál será el camino que se haga, con el aval del Gobierno central y financiamiento externo, dijo.

Treinta profesores fueron capacitados en Riberalta

RIBERALTA, 27 (PRESENCIA).- Las autoridades nacionales de educación llegaron aquí para clausurar el primer curso de capacitación intercultural bilingüe, destinado a maestros que llegaron desde distintas regiones del país representante a los pueblos originarios.

El curso contó con la participación de 30 profesores que durante 15 días fueron capacitados para que enseñen en la propia lengua a los indígenas de sus regiones con la intención de preservar las tradiciones y costumbres de estos pueblos.

Mario Moreno, vicepresidente del CIRABON, dijo que este encuentro fue positivo porque todos los participantes aprendieron cosas que no sabían de los distintos pueblos hermanos, su cultura y lo que es positivo aprendieron los otros idiomas.

El compromiso de los maestros ha sido el de llevar a sus comunidades todo lo que los instructores les enseñaron principalmente a conservar su cultura y su lengua para que nadie los atropelle ni los desprecie.

Moreno dijo que podrá haber un nuevo encuentro porque el propósito es hacer un seguimiento del trabajo de los 30 profesores que tienen el compromiso de poner en práctica lo aprendido, sostuvo.

Potosí

Beneméritos exigen incremento de sus pensiones básicas

POTOSI, 27 (PRESENCIA).- Los beneméritos y ex-combatientes de la Guerra del Chaco en esta ciudad, exigen al gobierno el incremento de sus pensiones básicas que actualmente ascienden a casi 400 bolivianos por mes.

En este sentido, la Federación Departamental de Beneméritos de la Guerra del Chaco en las últimas horas ha emitido un documento porque se plantea la posición de este sector que agrupa a más de un centenar de ex-combatientes en la Villa Imperial.

El presidente de los beneméritos potosinos, Robustiano Velásquez en declaraciones a PRESENCIA dijo que los "395 bolivianos que perciben actualmente no abastece para los requerimientos esenciales de los hogares de los ex-combatientes".

Dijo que el planteamiento que a nivel nacional han efectuado los beneméritos del país, fija el monto de mil bolivianos como pensión básica mensual, es decir un incremento de más del cien por ciento.

Advirtió que de no ser escuchados por el gobierno, se recurrirán a medidas extremas como la huelga de hambre de los beneméritos junto a sus esposas e hijos "en caso de que haya elevación de precio de los carburantes, nuestra situación será más álgida", sostuvo el presidente de la Federación de ex-combatientes de la Guerra del Chaco.

Exagerada elevación de precios de pasajes en flotas de pasajeros

POTOSI, 27 (PRESENCIA).- Con motivo de estas fiestas de fin de año, los precios de los pasajes en el transporte interdepartamental de pasajeros han sido elevados en forma inusual y hasta exagerada.

Cada año, en temporadas como éstas, por lo general existe una gran demanda de pasajes por el inusitado movimiento que caracteriza el servicio interdepartamental de pasajeros con gente que llega o sale de Potosí, por las tradicionales fiestas de fin de año.

La demanda de pasajeros, es tan grande que las empresas de transporte desde y hacia Potosí, han optado por habilitar dos y hasta tres buses por día porque como bien sostienen algunos pasajeros "en río revuelto ganancia de pescadores".

Sin embargo, se viene exagerando en los precios de los pasajes que son establecidos en forma arbitraria por los propietarios de las denominadas "flotas" en estos días.

Ante los reclamos insistentes de los eventuales viajeros, los encargados de vender pasajes responden que el Decreto 21060 establece la libre oferta y demanda de costos del servicio de transporte interdepartamental de pasajeros.

Concluye gestión escolar

POTOSI, 27 (PRESENCIA).- Con la realización de los últimos actos de promoción de bachilleres en la presente semana, concluye la gestión escolar de 1993 en Potosí, tanto en el área urbana como rural del departamento.

Los colegios particulares fueron los primeros en concluir la gestión lectiva a fines del mes de noviembre y en algunos casos en los primeros días de diciembre con la realización de sus respectivos actos de promoción de bachilleres.

Durante la segunda quincena del presente mes de diciembre, culminaron actividades los establecimientos fiscales y más que todo los colegios del ciclo medio, porque más antes lo hicieron los ciclos pre básico, básico e intermedio.

La anterior semana, se procedió a la clausura del año escolar en los colegios nocturnos aunque algunos lo harán recién en el curso de la presente semana.

Como cada año los establecimientos denominados CEMA (Centros de Educación Media para Adultos). Serían los últimos en clausurar la gestión lectiva con los correspondientes actos de promoción de bachilleres.

Tarija

Salta normaliza suministro de energía a Bermejo

TARIJA, 27 (PRESENCIA).- En la ciudad de Salta se ha formalizado un convenio entre la Dirección Provincial de Energía por una parte y, por otra, Servicios Eléctricos de Tarija y la Dirección Nacional de Electricidad de Bolivia, mediante el cual se acuerda una espera en el pago de obligaciones asumidas hasta el 17 de enero de 1994 y se normaliza el suministro de energía a la ciudad fronteriza de Bermejo.

Bermejo, desde hace varios años, se provee de electricidad de la empresa argentina pero la irregularidad de los pagos de Servicios Eléctricos de Tarija, ha motivado la acumulación de una deuda de 2 millones cien mil dólares, que se encuentra impaga. Ante esta situación, la empresa generadora para lograr los pagos en mora, llevó a cabo en días pasados una política de severos cortes que se prolongaron hasta ocho horas diarias, creando una verdadera angustia en la población que soportaba temperaturas que pasaban los 40 grados y, lo que era más grave, se cortaba, al mismo tiempo, el suministro de agua potable porque este servicio es generado con bombas eléctricas.

En el documento suscripto la Dirección Provincial de Salta pone de relieve que acepta la espera solicitada hasta el 17 de enero próx
do la voluntad y el co
suministro eléctrico brind
en forma normal y hab
fecha mencionada con un
1.500 KW., a excepción
que puedan originarse e
interconectado del que se

Si bien se logró la norm
suministro, el cual se enc
rado porque además ENDE
dos generadores a gas y
disponibilidad de energía
a Industrias Agrícolas de
problema subsiste porque
des nacionales deben enco
no inmediato para honrar
en mora. Las autoridades
tado aquí que esta situaci
encadenado debido a una
ministración de la anteri
SETAR, que ha colocado a
distribuidora al borde del

La delegación boliviana
Salta estuvo formada por
no Arce, Gerente de SET
Tejada Campero, Director
Electricidad.

Luego se incorporaron
tes cívicos de Bermejo Rog
e Imar Sutara y el diputado
flor Dorakis.

ACLO impulsa el proyecto de la Cuenca del Río de Santa

TARIJA, 27 (PRESENCIA).- Acción Cultural Loyola (ACLO) está volcando prácticamente todo su esfuerzo institucional, para desarrollar el Plan Microrregional de la Cuenca Alta del río Santa Ana, zona que se caracteriza por ser densamente poblada y padecer una aguda depresión económica.

La primera etapa del proyecto, concebido e implementado por ACLO, contempla la producción y comercialización de productos agrícolas. Los proyectos productivos en ejecución son los siguientes: Semilla de trigo, semilla de arveja, trigo para molinera, amaranto o coime, linaza, frutales y semillas certificadas.

Se ha puesto de relieve que el proyecto más significativo en volumen económico es la producción de semilla certificada de trigo, resultando los demás complementarios y dirigidos al consumo familiar, además de generar ingresos económicos adicionales. Los costos de producción y comercialización estimados para 1993 fueron de $us. 440 en el mercado nacional, habiéndose previsto un ingreso bruto de $us. 690 por cada hectárea cultivada. En promedio, los comunarios recibirán un ingreso neto de $us. 250 por cada hectárea sembrada de semilla de trigo.

Se considera que para ACLO y las comunidades ha sido importante alcanzar la meta de incrementar el ingreso monetario de las familias
tes en más del 70 por cien
generado una mayor partici
familia campesina en los pro
colas, haciendo de ellas ges
propio desarrollo.

La superficie cubierta p
cultivos de la microrregión,
da de la siguiente manera
reas en Yesera, 84 en Alto de
12 en Canchones. Las 498 fa
participan, están distribui
manera que sigue: Yesera 27
España 103, Canchones 50
63.

ACLO inició sus activida
departamento de Tarija en
1973, como institución comp
con el campesinado más pobre
se dedicó a la alfabetización,
yó la creación de la Cooperativ
Campesina (COINC Apara orie
teriormente, sus actividades
hacia proyectos productivos
para responder a los requer
socio-económicos de la pobla
los que luego se convierten en p
desarrollo rural integrado, com
yecto Santa Ana. ACLO tiene
"Radio Tarija", para apoyar la
ción humana, la que se consi
voz del campesino". Actualmen
rección de ACLO está a cargo del
dote Mauricio Bacardi, que resi
Sucre.

Fue reestructurado directorio de INFOC

Tarija, 27 (PRESENCIA).- E
sejo Departamental del Institut
nal de Formación y Capacitació
ral ha sido reestructurado en e
dad.

Carlos Morales Alcoreza, pr
te de la Federación Departam
empresarios Privados de Tarij
sionó al abogado Javier Anteza
yes como presidente y a los di
patronales Cristina Vaca y B
Jerez. El director departa
Humberto Peña, ha sido ratifi
sus funciones.

INVITACION PUBLICA
Nº 001/93
ENTIDAD SIN FINES DE LUCRO

Invita

A las instituciones legalmente establecidas en el país con experiencia en asuntos comunitarios y jurídicos, a presentar propuestas para la realización de un trabajo de consultoría relativo a "investigación sobre justicia comunitaria en villas de "El Alto" de la ciudad de La Paz.

Las especificaciones de trabajo pueden ser recogidas del Edificio Cámara Nacional de Comercio, Piso 4, Of. 410.

Las propuestas se recibirán hasta el día lunes 18 de enero de 1994 a hrs. 18:00

Financiado por CIF/MPC/DIFEM/008/93

ENFERMERA PROFESIONAL

Para atención de señora de edad avanzada semiinválida 2 horas en la mañana de 6:00 a 8:00 y 2 horas en la tarde de 16:00 a 18:00 se necesita a partir del día lunes 10 de enero de 1994 o antes. Favor enviar carta manuscrita a casilla 4291 - La Paz.

Guía Profesional

CEMEP

CENTRO MEDICO LA PRENSA

Calle Campero Nº 52 Tels. 321943 -341185

dicina General:	Dr. Victor H. Caussin Hs. 10:00 a 12:00 CEMEP Dr. Juan C. Glasinovic Hs. 15:00 a 17:00 CEMEP
dicina Interna:	Dr. Luis Palacios Hs. 17:00 a 18:30 CEMEP
rología:	Dr. Alberto Andrade Hs. 10:00 a 12:00 CEMEP B.P. 390222
ocrinología:	Dr. Jorge Fernández Hs. 13:00 a 17:30 CEMEP
matología:	Dr. David Maldonado Hs. 17:00 a 19:30 Ed. Saenz Tef. 343379 Dr. Alex Gutiérrez Hs. 14:30 a 17:00 CEMEP B.P. 388163
ogía:	Dr. Luis Nistahuz: Hs. 18:00 a 19:30 CEMEP Dr. Jorge Orellana Hs. 17:00 a 19:00 CEMEP Dr. Alfonso Méndez Hs. 19:00 a 20:00 CEMEP Dr. Rolando Mojica Hs. 17:00 a 20:00 Ed. Cóndor Piso 4 Tef. 367419
dología:	Wilfredo Rojas Hs. 17:00 a 18:00 CEMEP
cología:	Dr. Adhemar Dávalos Hs. 18:00 a 20:00 CEMEP
nología:	Dr. Juan Burgoa Hs. 10:00 a 12:00 CEMEP Dr. Orlando Torricos: Hs. 17:30 a 19:30 Ed. 16 de Julio P. 8 Tef. 374395
gía:	Dr. Guillermo Suárez Hs. 18:00 a 20:00 Ed. Monje Campero P. 1
ología:	Dr. Jaime Zeballos Hs. 9:30 a 12:30 CEMEP
tología:	Dra. Rosmery Jové CEMEP Hs. 15:00 a 19:30 Dr. Raúl Lara Hs. 18:00 a 20:00 Av. Camacho 1468 Tef. 369123
Gral. y Laparoscópica	Dr. Enrique Sánchez Hs. 18:00 a 20:00 CEMEP
tría:	Dr. Carlos Jiménez Hs. 10:00 a 12:00 Ed. Junín P. 1 Tef. 350461 (martes. y viernes)
ía:	Dra. Miriam López Hs. 17:00 a 20:00 Clínica Santa Fe.
gía:	Dr. Erich Rada Ed. Petrolero Telf. 392978
nicos:	Dr. Emilio Loayza Ed. Cámara de Comercio Of. 10 Telf. 390222 Dr. Orlando Paniagua, Clínica Sdo. Corazón Av. Busch 1924 Telf. 326595
pia:	Carlos Bustamante Hs. 9:00 a 12:00 Plaza I. La Católica
gía:	Dr. Jaime Aguilar Hs. 17:30 a 20:00 Ed. Montevideo P. 2 Tef. 323975
-Enfermería:	Inyectables, sueros, curaciones- CEMEP Atención a afiliados y público en general

UROLOGOS

Dr. Guillermo Suárez Tejada
MEDICO UROLOGO
Enfermedades y cirugía de riñones, vejiga, próstata, etc. Venéreas. Problemas sexuales. Urología Infantil.
CONSULTORIO: Edif. Cine Monje campero, 1er. Piso Tels.: 326703 - Domicilio Tel. 785617
CONSULTAS 18:00 a 20:00 HORAS

ODONTOLOGIA

Dra. Lady Mollinedo M.
ODONTOLOGA - ORTODONCISTA ODONTOPEDIATRA
U.S.P. -UNICAMP- S.P. BRASIL
AT.10:00 a 12:00 a.m. 15:00 a 20:00 p.m.
Consultorio c/Batallón Colorados Nº 20 Es. "El Estudiante" P.B. Of. 5
Teléfono Oficina: 365232
Teléfono domicilio: 330008
La Paz - Bolivia

LABORATORIOS

Dr. Rubén Tejada Andrade
Laboratorios de análisis clínico "Roux". Análisis de sangre en general, bioquímica, orinas, heces, L.C.R. jugos gástricos y duodenal, pruebas de embarazo parasitológicos y bacteriológicos.
DIRECCION: Edif. Mariscal de Zepita Av. Mariscal Santa Cruz Nº 861 esq. Pasaje Peatonal Bloque "A" 2º piso Of. 201 entre Plazas San Francisco y Pérez Velasco Telf.: Lab. 324528 Telf. Dom. 321122 - Casilla 2665

MINISTERIO DE DESARROLLO HUMANO
SECRETARIA NACIONAL DE SALUD
SECRETARIA REGIONAL DE SALUD LA PAZ
OPS/OMS USAID UNICEF

MOVILIZACION REGIONAL CONTRA LAS DIARREAS Y EL COLERA

LA DIARREA ES PELIGROSA

Porque hace perder al niño el agua y las sales que necesita para vivir, entonces el niño se seca.

La desnutrición causa diarrea y la diarrea aumenta la desnutrición.

LA DIARREA HACE QUE EL NIÑO SE SEQUE Y ESTO PUEDE CAUSARLE LA MUERTE.

LA DESNUTRICION EMPEORA SI LA DIARREA NO SE ATIENDE A TIEMPO.

¡Enfermedades como la DIARREA y el COLERA **PUEDEN PROVOCAR LA MUERTE POR DESHIDRATACIÓN!**

Salvar a nuestros niños está en nuestras manos

Chuquisaca

uno de sus asesores

RDECH ahorró $us 100.000 tando los gastos insulsos

27 (PRESENCIA).- La nistración de la Corpora- al de Desarrollo de Chu- ximó unos 100.000 dólares, ro y diciembre del año que al evitar gastos insulsos s, agasajos, donaciones, ciones, cenas, almuer- tible para movilidades, ración fue transmitida a por el Lic. Luis Baldo- s asesores de la presi- ORDECH a tiempo de se- sentación de ese "aho- puede hacer a través de es con la anterior admi- de la autarquía que excedía

> Entre agosto y diciembre de 1993 se "racionalizaron al máximo" los regalos, agasajos, donaciones, publicidad, atenciones y combustible para movilidades oficiales.

sto de ser vanidosos ni creer que somos los remos decir la verdad al pueblo de Sucre. En s de gestión del Dr. Franz Barrios Villegas, se ero importante en lo que fue la corporación. ntes ya no es la vaca lechera de donde todos che", comentó. "Todo el pueblo de Sucre sabe ntida del Acuerdo Patriótico lo que más se hizo fue disponer en forma arbitraria los recursos por regalías petroleras. Para muchos ejecuti- importante una cena que un proyecto. Cual- uno que no nos crea, le entregamos las factu- che", añadió.

ación sobre el ahorro de unos 100.000 dóla- sto y diciembre, según el alto funcionario de chuquisaqueña, no significa "querer tener agen simplemente sino queremos demostrar rdad, con respeto a los dineros del pueblo, ciente y honesto".

ra una costumbre que CORDECH financie uerzos de instituciones, clubes deportivos organizaciones", pero desde que asumió la nistración se racionalizaron esos gastos. Tam- eron que las movilidades se usen en hora- s de oficina. "En tiempos anteriores era movilidad oficial de CORDECH en la puerta nte o una discoteca, a altas horas de la lina pagaba la corporación. Se hacía un uso s movilidades. Hoy todos los automóviles deben estar en garaje una vez que concluye la jornada laboral".

Dijo que la acción de la coporación en 1993 se puede evaluar dividiendo lo que fue la gestión del anterior gobierno y la que arrancó con el advenimiento de un nuevo régimen a la cabeza de la coalición integrada por el MNR, MBL y UCS. "Encontramos a una autarquía con más de 1.000 empleados, más que la corporación de Santa Cruz, habían decenas de ítemes fantasmas, facturas de centros comerciales por bebidas alcoholicas y otros productos para consumo familia, pagos a restaurantes, churrasquerías, etc", añadió.

Recordó que se tuvo que enfrentar los resultados de una "mala administración" que generó liquidez financiera. Poco a poco se planificó la nueva gestión. Se arrancó con un plan de emergencia. Se atendió a los pueblos del Chaco chuquisaqueño en su necesidad de agua para el consumo humano y para el ganado.

Los gerentes y el presidente de CORDECH viajaron a las diez provincias de Chuquisaca para "ver en el terreno" la realidad socioeconómica, pero a la vez evaluar lo que hizo la corporación y lo que puede hacer en el futuro. "Pensamos que siempre es mejor planificar desde abajo y no imponer soluciones", remarcó. Sobre los despedidos no proporcionó el número exacto de despedidos y los que fueron contratados desde que dejó el AP la administración de CORDECH. "No ha habido masacre blanca. Tampoco se ha hecho botín político. Los únicos que se fueron han sido los fantasmas, los supernumerarios y aquellos que no actuaron con responsabilidad y honestidad".

Para 1994 vaticinó días mejores en lo relativo al desarrollo aunque reconoció que el descenso de la producción petrolera afectará gravemente si es que no se encuentran nuevos reservorios de este energético que permite a Chuquisaca percibir regalías petroleras.

Manifestó que entre los grandes proyectos se hallan el inicio de la construcción de un tramo de la Ruta Diagonal Jaime Mendoza, la ejecución de programas en cuatro provincias pobres, la perforación de pozos de agua en el Chaco, el programa de nutrición para 30.000 niños y otros.

mán Gutiérrez lanza eras críticas al MNR

PRESENCIA).- El ga- ecciones municipales Germán Gutiérrez ensuró duramente al alo Sánchez de Loza- probado unas reformas e no tienen ni pies ni ento mucho que un par- tradición, con tanta ery con tanta historia, ya emborrachado de presión de carácter haya aprobado una ley ", sostuvo.

ce esa ley -llamada por ley de Mayorías y Mino- m el principio de la ad en el voto que reco- nción, es una ley im- que no va a resolver ma de las regiones del

ente el candidato "movimientista" -que ganó las elecciones municipales en Sucre- dijo que "el MNR sólo ha querido demostrar que tiene mucha fuerza en el parlamento aprobando una ley que no tiene ni pies ni cabeza, una ley que demuestra el abuso y la propotencia".

Pidió a sus aliados del MNR que "ingresen en un periodo de reflexión y pueda ser totalmente derogada esa ley porque es una verdadera barbaridad. No puede ser que para semejante tontería hayan obrado con tanta rapidez en el Parlamento, que no haya habido una sola voz (en el MNR) que se haya opuesto a semejante iniquidad".

Vaticinó que esa ley no podrá ser "implementada" debido a que "generará dolores de cabeza a la Corte Nacional Electoral" y por ello dijo que "debió haberse razonado cómo resolver el problema de las mayorías pero no por esta vía, que es una barbaridad".

Criticó al MNR y a la UCS "porque han demostrado tener una agilidad para lo inconstitucional y la iniquidad; y no han demostrado lo mismo para aprobar otras leyes que son de fundamental importancia para el país y que el parlamento debía estar discutiendo en este momento".

Entre las leyes pendientes dijo que están aquellas de necesidad de reforma de la Constitución Política del Estado, la Ley de la Defensoría Pública que es básica para la preservación de los derechos humanos, la Ley de Defensor del Pueblo, la Ley de Descentralización, etc. "Lamentablemente esas leyes no han merecido la atención de los parlamentarios del MNR y de la UCS y eso es irritante porque en la propia alianza gubernamental no hubo consenso ya que el MBL no ha votado por esa ley por principios convicentes".

de enero

e Suprema invita al Presidente apertura del año judicial

27 (PRESENCIA).- La a de Justicia invitó al l República Gonzalo zada para que concu- e acto de apertura del e se efectuará la tarde enero de 1994, según ano de este tribunal valos García.

do a la nueva Ley de Judicial la Corte Su- nauguran sus activida- día hábil de cada año nia en la que estén oridades de los tres tado, invitados espe- dos a la administra- a.

Dávalos informó que horas se han cursado l primer mandatario epresidente de la Re- idente nato del Con- Hugo Cárdenas, a los s cámaras de senado- s, al Ministro de Go- altas autoridades.

Consultado si la presencia de representantes del Ejecutivo y del Legislativo no dificultarían algunos aspectos del acto de apertura del año judicial debido a que dos magistrados se encuentran procesados, en la fase sumarial, en la Comisión de Constitución de diputados, respondió que eso no se dará. "Este conflicto que existe no afectará el acto porque el juicio de responsabilidades en contra del presidente de la Suprema, Edgar Oblitas y del subdecano Ernesto Poppe, aún no tiene un informe de conclusiones en la fase sumarial. Nosotros estamos esperando con expectativa esa situación", dijo.

Dávalos explicó que el principal ordador en nombre del Poder Judicial será Edgar Oblitas en su calidad de presidente del tribunal supremo. Su intervención será a través de la lectura de un discurso e informe sobre lo que hizo la Corte durante 1993, sus necesidades y desafíos para el año que llega.

¿OTRA VEZ DE VACACIONES?

Por otra parte, los periodistas que cubren cotidianamente la información en la Corte Suprema detectaron que desde el miércoles de la anterior semana, varios magistrados no se encuentran en sus oficinas debido a que se trasladaron a sus distritos de origen. Pese a la vacación judicial -en el mes de noviembre- muchos de los ministros ingresaron nuevamente a un largo periodo de "descanso" mientras centenares de casos esperan ser definidos.

Durante la mañana de este lunes sólo estaban trabajando los magistrados Edgar Oblitas, Oscar Hassenteufel, Gualberto Dávalos y Hugo Cadima. El resto recién volverá a la Suprema la primera semana de enero. Sobre esta ausencia injustificada -muy criticada por la ciudadanía y medios de comunicación- el decano Dávalos dijo que se "evidentemente estamos disminuidos en el trabajo". Los pocos que quedan están dedicados a preparar el informe de fin de año.

e autoridad edilicia

oncejo Municipal y el alcalde vieron "divorciados" en 1993

7 (PRESENCIA).- El Concejo Municipal de alde Domingo Arciénega Morales (UCS) rciados" durante casi todo el año que al no permitió que esta capital tenga una según evaluó hoy el presidente del ente niel Alvarez Gantier.

d edilicia dijo que el Concejo Municipal - UCS, MBL, MNR y CONDEPA- tuvo serios do a que el nombramiento del alcalde se dio a serie de polémicas tras la inhabilitación ganador de las elecciones, Mario Ramírez onamiento con el señor alcalde ha sido mos llevado adelante una labor eminente- ora que ha logrado que en los últimos reten algunas obras de beneficio para la Alvarez. "Hubieron dificultades de parte del o fue elegido por la voluntad popular. Fue alcalde impuesto (por Max Fernández).Un d del Concejo se vio dificultada en cuanto de resoluciones emitidas", añadió.

Consultado si eso significaba que la gestión del alcalde Domingo Arciénega fue deficiente, Alvarez afirmó que en un principio, enero de 1992, se presentaron problemas, "pero en la parte final de 1993 se han viabilizado importantes obras urbanas para Sucre".

Coincidió con el alcalde al indicar que "se está dejando una alcaldía con la economía saneada, con las posibilidades de financiamiento externo para la próxima gestión". Destacó, asimismo, que la comuna haya ingresado a una etapa de modernización con una red de computación.

El presidente del Concejo Municipal de Sucre atribuyó a la excesiva politización de los cargos, las deficiencias en muchas instancias administrativas de la alcaldía. Lo mismo dijo de la burocracia que no permite una labor dinámica al público. "La alcaldía está muy sujeta al vaivén político. Generalmente hay condicionamientos que los partidos se comprometen con los militantes y el electorado y ésto dificulta una gestión de personal mucha más indóneo sobre todo en función de capacidad y no de la pertenencia política", remarcó.

Actualidad Departamental

Una anunciada renuncia

Por Sixto Valdez Cueto

El Fiscal General de la República, Dr. Angel Baldivieso Echazú, renunció a su cargo la anterior semana alegando motivos de salud y presiones de "alguna prensa". Su decisión no fue sorpresiva. Es bueno recordar lo que pasó antes. En agosto de este año, el excontralor de la República y ahora senador de Cochabamba Antonio Sánchez de Lozada (MNR), en una declaración a "Presencia", pidió la dimisión del Jefe del Ministerio Público.

La solicitud se basó en que Baldivieso Echazú -así lo dijo- había jurado lealtad al entonces presidente Jaime Paz Zamora y por ende al MIR. Tras esas inesperadas afirmaciones del también hermano del primer mandatario, el Fiscal reaccionó molesto e indicó que no se había "comprado" el cargo y, por lo tanto, en cualquier momento dejaría la dirección nacional del Ministerio Público.

Desde ese entonces hubieron muchas especulaciones. Un diario paceño pidió la dimisión de Baldivieso a través de editoriales. Otro matutino sucrense divulgó noticias de "altas fuentes" sobre la inminente renuncia. Lo cierto es que una vez instalado el gobierno del MNR, se presentaron visibles presiones políticas. Llamó la atención, por ejemplo, aquella sorpresiva visita del Ministro de la Presidencia Carlos Sánchez Berzain a la Fiscalía de la República cuando estalló la acusación de prevaricato en contra de magistrados de la Suprema.

Paradójicamente en esa ocasión Sánchez y Baldivieso firmaron un "acuerdo" para "luchar contra la corrupción". Y por supuesto la salud del Fiscal de la República no era la mejor. Tenía que viajar muchas veces a Tarija, su ciudad natal. Un accidente que tuvo y que no se aclaró nunca, le afectó mucho.

Lo que no creo que sea racional es que el Dr. Baldivieso Echazú justifique su renuncia indicando que lo hacía por presiones de alguna prensa. Eso no es correcto. No es veraz.

Una cosa es que los medios de comunicación emitan opiniones amparándose en la Constitución Política del Estado, Art 7 inciso b. Muchos periodistas y medios de comunicación de Sucre criticaron al Dr. Baldivieso porque no actuó con firmeza y dinamismo en algunos casos irregulares hasta ahora no resueltos. Pero más allá de esas críticas coyunturales y de los argumentos utilizados por el Dr. Baldivieso, quiero decir lo que honestamente creo del ahora exfiscal de la República. El fue un ejemplar funcionario, honesto, humilde, respetuoso, de alta calidad humana.

Hizo grandes obras como el haber logrado la independencia de los fiscales, la promulgación de la Ley del Ministerio Público, la infraestructura física, la capacitación de los fiscales, las relaciones internacionales, etc.

El Dr. Baldivieso ya ha hecho historia. Negarlo sería mezquino. Ojalá que su sucesor sea otro digno administrador de justicia. Sin embargo duele decirlo que una vez ocurrió su renuncia, un grupo de militantes del MNR que integran la "célula de abogados del MNR" ha elevado una terna al presidente de la República para que de ella "sea elegido" el próximo Fiscal.

Es una verdadera pena que se haya dado ese hecho. Por una parte desconocen la CPE que deja en manos de los senadores para que hagan la terna y de ahí escoja el primer mandatario. No puede ser que "una célula" política se atribuya la representación legislativa. La fiscalía no es un botín político ni un centro de empleos. En estos tiempos en los que se habla de cambio, es una verguenza que algunos "ciudadanos" estén al acecho de una fuente de trabajo. Es hora de que se despolitice la administración de justicia.

Que un profesional honesto y eficaz -fruto del consenso- ocupe la máxima representación del Estado y de la sociedad y no algunos políticos que creen que el voto ciudadano les da el derecho a sentirse propietarios de las instituciones públicas.

Hasta ayer se vendían 4 panes por 50 centavos

Se elevó el precio de la unidad del pan a 20 ctvs.

SUCRE, 27 (PRESENCIA).- Los panificadores de esta ciudad determinaron elevar el precio del pan a 20 ctvs por unidad debido a "la irresponsabilidad de las autoridades municipales y al constante incremento del precio de la harina", según informaron los dirigentes de este sector. Hasta ahora se podía comprar cuatro panes por cincuenta centavos, es decir a 1.25 ctvs. de boliviano. Hoy con la misma moneda apenas podrá adquirirse dos unidades de ese alimento básico e imprescindible, sobre todo, en los hogares más humildes y pobres donde el alimento suele ser una taza de te o café con su pan.

El dirigente de la asociación de panificadores de Sucre, Carlos Díaz informó que hace varios días su sector elevó una hoja de costos al Concejo Municipal para que analice y comprenda que la elevación del precio del pan no es una actitud arbitratria ni insesible sino que responde a la elevación del costo de la harina. Sin embargo agregó: "por la negligencia de los concejales no ha habido hasta ahora una respuesta oficial a los planteamientos y por ello hemos determinado que el precio del pan desde este lunes tenga un nuevo precio de 20 centavos. Nos estamos acogiendo al Decreto Supremo No 21060 que determina la libre oferta y demanda".

Explicó que el precio del quintal de harina que se estableció en 65 bolivianos, ha tenido un incremento en las últimas semanas. Puso como ejemplo que la harina "Nevada" tiene ahora un costo de Bs. 72, la "Princesa" Bs. 73. 5. Entre tanto la Sociedad Industrial del Distrito Sur (SIDS) no tienen a disposición ese producto.

Tras conocerse la elevación del precio del pan, muchos dirigentes sindicales y vecinales expresaron su protesta porque "el alimento más consumido por los pobres" tienen un nuevo precio y que eso "aumentará la desnutrición de muchas familias que apenas ganaban el pan de cada día".

Según la Central Obrera Departamental

El incremento salarial del 7% es una muestra de insensibilidad

SUCRE, 27 (PRESENCIA).- La Central Obrera de Chuquisaca considera que el anunciado incremento salarial del 7% "es una muestra de insensibilidad ante el hambre y la miseria que viven desde hace tiempo miles de trabajadores del país" y exige que "los gobernantes tengan más solidaridad". El criterio corresponde al dirigente Victor Flores quien calificó de "jerarcas del neoliberalismo" a los gobiernos de Jaime Paz Zamora y Gonzalo Sánchez de Lozada "por haber ejecutado instrucciones de los organismos financieron internacionales que soslayan al hombre como capital principal".

En 1993 los afiliados a la Central Obrera Boliviana se enfrentaron con dos gobiernos que abiertamente alientan la economía de libre mercado. Primero fue con el del Acuerdo Patriótico exigiéndole "un buen trato en el aumento de sueldos y salarios logrando una incremento diferenciado", recordó Flores.

Luego con el régimen integrado por el MNR, UCS, MBL y MRTKL, a raíz de los miles de despedidos. Tras muchas presiones y protestas se logró que un porcentaje sea reincorporado a sus fuentes de trabajo y otros se beneficien con un bono de 500 Bs. mientras consigan un empleo.

Flores analizó que muchas de las negociaciones entre los representantes de la COB y el gobierno terminan en un fracaso para el sector obrero debido a que algunos dirigentes han llegado a tener simpatía por los empresarios y otros son militantes de los partidos oficialistas.

Frente a ello, el portavoz de la Central Obrera de Chuquisaca consideró como necesario la creación de "un instrumento jurídico para frenar a los neoliberales definitivamente porque hasta ahora la clase laboral sin representatividad jurídica no logró casi nada".

Vaticinó para 1994 "un año lleno de luchas, de problemas, de enfrentamientos porque la pobreza y la insesibilidad del gobierno crecen". Dijo que "el intento de aumentar sólo en un 7% en los salarios, es una muestra de la insensibilidad que tienen los gobernantes ante la miseria y pobreza de los obreros del país".

PROGRAMA DE AUTODESARROLLO CAMPESINO
FASE DE CONSOLIDACION

CORDEOR - COMUNIDAD ECONOMICA EUROPEA
ORURO - BOLIVIA

INVITACION PUBLICA

Habiéndose declarado desierta la INVITACION PUBLICA DEL 23-11-93, el Programa de Autodesarrollo Campesino, Fase de Consolidación CONPAC-ORURO CORDEOR-CE, invita a las firmas comerciales legalmente establecidas en el país, a objeto de presentar propuestas para la provisión de:

REPUESTOS ORIGINALES LAND ROVER

El pliego de especificaciones podrá ser retirado en forma gratuita a partir del día 27 de diciembre de 1993, de Secretaría de Transportes y Mantenimiento del CONPAC-ORURO
CORDEOR-CE, carretera a Vinto Km. 4.6 (EX-FABRICA PELTRE).

Las propuestas deberán ser presentadas en sobre cerrado en Secretaría de Transportes y Mantenimiento a Casilla Postal Nº 518, hasta el día 5 de enero de 1994, a horas 18:00 indefectiblemente.
La apertura de sobres se verificará dentro de las 24 horas siguientes a la presentación de propuestas.

ADMINISTRACION CONPAC-ORURO CORDEOR-CE

Los concejales ganarán Bs. 4.800:

Corte entregó credenciales a cinco de los 13 concejales electos para la gestión 94-95

SANTA CRUZ, 27 (PRESENCIA).- La Corte Departamental Electoral entregó hoy credenciales a cinco de los 13 concejales elegidos para el Concejo Municipal de Santa Cruz de la Sierra, habilitándolos para que recurran a solicitar su juramento de rigor ante la Corte Superior del Distrito, en un acto especial que se realizó en las instalaciones del Comité Pro Santa Cruz.

Al acto sólo asistieron los concejales que formarán la oposición en el nuevo Concejo Municipal, cuya mayoría absoluta la tendrá el MNR con la ocupación de ocho de los 13 curules que constituyen el organismo deliberante. Entre ellos, los dos concejales del MIR, Guido Añez Moscoso y Eduardo Saavedra Bruno; la primera suplente del único curul logrado por ADN, Anita Banegas; la concejal de UCS, Marcela Amelunge de Brunn; y el de FSB, José Mario Serrate Paz.

No concurrieron al acto los ocho concejales del MNR, entre los cuales el seguro nuevo alcalde Percy Fernández Añez, además de Cástulo Chávez, Desirée Bravo, Alfredo Romero Davalos, Edgar Blacázar Arteaga, José Luis Durán Saucedo, Marco Peredo y Reymi Ferreira Justiniano.

Aunque no hubo ninguna declaración oficial del MNR explicando la ausencia de su bancada municipal, la razón quedó clara ante la prensa local que acompañó de cerca las fricciones provocadas entre el ex alcalde Percy Fernández con las autoridades cívicas, las cuales fueron señaladas, al igual que otras que están al mando de instituciones locales, como miembros o cómplices de las logias o grupos secretos de poder denunciandos por el reelecto alcalde.

La decisión de la Corte Electoral de realizar el acto formal de entrega de credenciales en el Comité Pro Santa Cruz no dejó de sorprender a muchos otros que no tienen nada que ver con el Concejo Municipal, ya que la Corte es un órgano autónomo con autoridad propia que podría haber procedido a dicha entrega en sus propias instalaciones, sin mayores formalidades.

Para la dirigencia del MNR, la decisión pareció ser más bien un acto de provocación contra el primer candidato de su partido, cuya presencia llegó a ser prohibida en el Club Social 24 de Septiembre y en la Casa de la Cultura, ya que muchos de sus integrantes fueron aludidos en las denuncias sobre las logias.

Pese a ese dato, la entrega de credenciales se concretó para los presentes, donde tampoco dejó de ser sorprendente la ausencia del concejal de ADN, Freddy Terrazas, quien anunció antes que sólo asumirá su curul dos semanas después de iniciada la nueva gestión, ya que participará de un curso de especialización médica en el Brasil. Esta ausencia le evitará a Terrazas a emitir su voto para la elección del nuevo alcalde.

Guillermo Kenning, presidente de la Corte Electoral, dijo que las credenciales sólo podrán ser entregadas a los concejales de la capital, ya que las otras que deberán certificar el mandato de los municipes elegidos en provincias sólo estarán en Santa Cruz a fines de la presente semana, debido a algunos inconvenientes sufridos en la Corte Nacional Electoral que dificultó el envío oportuno de las mismas.

LAS TAREAS PROMETIDAS

El concejal electo por FSB, José Mario Serrate, no dejó pasar la oportunidad de dirigirse a la prensa para reiterar el compromiso de volcar en la práctica las promesas hechas al calor de la campaña electoral, entre las cuales destacó la recuperación plena de la autonomía municipal y la priorización de programas sociales que permitan revertir el cuadro de pobreza que afecta a más del 70 por ciento de la población capitalina.

Para ello, aseguró, será necesario acabar con la política neoliberal en el Municipio, imponiendo otra de mayor contenido social que surja de la sumatoria de propuestas hechas por todos los candidatos que resultaron elegidos por el pueblo para conformar el nuevo Gobierno municipal.

El concejal del MIR, Guido Añez, dijo estar de acuerdo con el reto y sostuvo que los concejales no tendrán pretexto para evadir esa responsabilidad, ya que con una dieta mensual estimada en 4.800 bolivianos "lo único que nos queda es ponernos a trabajar de verdad y atender la demanda de quienes confiaron en nosotros".

POR EXTRAVIO QUEDAN NULOS LOS RECIBOS DE RADIO PANAMERICANA DESDE EL NRO. 1562 AL 1600

Universidad René Moreno insiste :

Los bosques deben permanecer como patrimonio del Estado

SANTA CRUZ, 27 (PRESENCIA).- La Universidad Autónoma Gabriel René Moreno se pronunció favorablemente a la permanencia de los bosques naturales como patrimonio del Estado, solidarizándose con la posición defendida por ecologistas y parlamentarios que insisten en el tratamiento en detalle de la Ley Forestal que ya fue aprobada en grande por la Cámara de Diputados.

La posición de la UAGRM fue dada a conocer por el rector Silverio Márquez y el decano de la Facultad de Ciencias Agrícolas, Alfredo Pérez, al presidente de la Cámara Baja, Guillermo Bedregal, a través de una nota en la que justifican su apoyo.

"Los bosque naturales son particularmente importantes por la alta riqueza en biodiversidad que contienen en su interior, constituyéndose así en los mayores y únicos reservorios de especies de diversa índole en todo el mundo; esta importancia ecológica se traduce en importancia económica para el desarrollo", destacan en la nota Pérez y Márquez.

Independientemente de que los bosques sean manejados o no, añaden, los mismos deben continuar siendo patrimonio del Estado y de la colectividad, por lo que no se justifica bajo ninguna consideración su privatización o venta definitiva al sector privado.

Asimismo la Universidad defiende el criterio de que las concesiones forestales no pueden darse a perpetuidad, aunque sí a largo plazo como instrumento legal de su aprovechamiento, tal como lo dispone la Ley Forestal aprobada en grande por los diputados. "Esa fue la posición de consenso que se logró entre las diferentes instituciones que participaron de su análisis", sostienen Márquez y Pérez.

Lo que sí podría hacerse para limar las asperezas provocadas sobre todo por la oposición de algunos madereros, añade la nota dirigida a Bedregal, es profundizar el análisis del sistema de concesiones, buscando introducir mecanismos legales que permitan al sector maderero defender adecuadamente sus intereses e inversiones en el bosque, otorgándole las garantías suficientes para el aprovechamiento sostenible del mismo.

Las autoridades universitarias no justifican, sin embargo, que el tratamiento de la Ley hubiera sido paralizado a raíz del impase suscitado por el concepto de propiedad de los bosques. Al respecto demandan a la Cámara de Diputados continuar con ese análisis, independientemente de otros proyectos como el de Tierras u Ordenamiento Territorial.

"Las cuestiones de fondo, como los referidos en esta nota, no variarán la esencia de la Ley Forestal y por eso insistimos en que los bosques no deben ser privatizado y que la ley debe ser aprobada tal como consta en el proyecto final", puntualizan Márquez y Pérez.

Las observaciones de la Universidad también han sido comunicadas al presidente de la Comisión de Medio Ambiente de la Cámara Baja, Osman Landívar, así como al ministro de Desarrollo Sostenible, José Guillermo Justiniano.

Comisión revisora denuncia

Ejecutivos de la CRE bloquean la labor de fiscalización de socios

SANTA CRUZ, 27 (PRESENCIA).- Los actuales ejecutivos de la Cooperativa Rural de Electrificación (CRE) han cerrado arbitrariamente las puertas de la institución, impidiendo de hecho el ingreso y el trabajo de la comisión revisora de socios conformada recientemente para investigar las denuncias de malos manejos presentadas publicamente por el Sindicato de Trabajadores, afirmó el presidente de la comisión, Dr. Juan Carlos Arce.

"Los adminitradores pretenden desconcer el derecho que tienen los socios de revisar los manejos de su cooperativa y han empezado a girar notas personales a cada uno de los más de 200 socios que firmaron el poder notarial que los autoriza a organizar la comisión revisora, argumentando sin respaldo jurídico una serie de limitaciones que buscan invalidar la tarea que por primera vez en la historia de la CRE los socios están dispuestos a cumplir, apoyados por el propio estatuto interno de la institución", dijo Arce.

Según el estatuto, 200 socios pueden requerir y conformar una comisión revisora cuando lo crean necesario, para lo cual los administrativos de la Cooperativo están en la obligación de brindar toda la información requerida y que se considere conveniente. El único requisito para ello, es que los socios firmantes estén con sus facturas canceladas al día.

Arce observó sin embargo que los ejecutivos están procediendo a maniobras bajas para desautorizar a la comisión revisora, alegando que algunos de los firmantes no tienen sus pagos al día e incluso autorizando el corte de energía eléctrica a algunos de ellos, pese a no estar en mora o con dos facturas impagas, como lo establecen las normas de la CRE.

"Queremos alertar a los socios de la Cooperativa y a la ciudadanía cruceña que los actuales miembros del Consejo de Administración nos están conculcando un derecho, en el intento desesperado de tapar todas las irregularidades que los comprometen, una parte de las cuales ya fueron detalladas por la comisión de Auditoría técnico-administrativa realizada por disposición de INALCO".

Pese a la actuación de los ejecutivos de la CRE, Arce dijo que la comisión revisora no descansará en su afán de hacer valer su derecho como dueña de la Cooperativa. "Nadie tiene atribuciones ni facultades para impedir el ingreso de los socios a revisar el manejo de su Cooperativa; cualquiera que page por el servicio de energía eléctrico, e incluso la prensa, puede realizar esa tarea de revisión", remarcó Arce.

El presidente de la comisión revisora también alertó a los socios a no dejarse intimidar bajo ningún concepto por los actuales ejecutivos de la CRE, quienes no han dudado en amenazar con corte del servicio, retiro de medidores y otras medidas atentatorias a los usuarios.

La comisión de auditoría, que realizó un trabajo independiente al que facultan los estatutos de la CRE a sus socios, ya emitió un informe en el que abundan las observaciones sobre la mala administración de la Cooperativa, la absoluta falta de control interno y el abuso cometido por algunos ex ejecutivos de los bienes e intereses de la institución.

Según director del Hogar Mi Casa

Centro de Menores "Alborada" ONAMFA no tiene ningún se

SANTA CRUZ 27 (PRESENCIA).- El director del Hogar "Mi Casa", Jorge Toppel declaró que el Centro de Menores "Alborada" dependiente de ONAMFA "no tiene ningún sentido" por cuanto se carece de un adecuado proyecto que garantice la rehabilitación de los niños.

"Desde que estoy aquí, junto a los niños, tengo la sensación que nos encontramos en una especie de prisión, atormentados además por las constantes presiones del propio personal de ONAMFA", agregó a tiempo de manifestar que esta situación que lleva a suponer que hay hilos oscuros cuyos intereses todavía "no alcanzamos a comprender".

Los religiosos Jorge Toppel y Juan Claudio Seguin, se hicieron cargo de "Alborada", a pedido de las autoridades de ONAMFA, tras las denuncias de abuso sexual cometidos contra los pequeños internos por parte del regente, actualmente prófugo, de apellido Landívar, quien fue contratado por la nueva jefa de personal de ONAMFA Raquel Cuéllar. Ambos actualmente son investigados por la Fiscalía del Distrito al haberse encontrado serios indicios de culpabilidad en su contra tanto en la supuesta comisión de delito de violación como en la presunta protección.

Los menores albergados en ONAMFA relataron que el día en que se publicó la primera información de prensa dando cuenta de los vejámenes, "la jefe de personal llamó por teléfono a su sobrino para instruirle que se diera a la fuga porque lo iban a molestar".

Landívar, según testimonio de los niños, "llevaba hasta su cuarto a los chicos con engaño y después los dejaba escapar o los amenazaba para que no dijeran nada".

El problema de "Alborada" explotó recientemente cuando un empleado dijo que el pasado 26 de diciembre, en ausencia del administrador, de apellido Rengel, fue testigo de una brutal paliza propinada a los internos por parte de Landívar y un policía. En el curso de las primeras investigaciones, se determinó el abuso sexual cometido contra siete internos, aunque las pruebas forenses solo fueron practicadas a tres de ellos. Ninguno de los 7 se encuentra actualmente en ONAMFA. Hace cuatro días, por instrucciones de la directora Norma Baron, fueron retirados 3 del Hogar Alborada. "No sabemos porque lo hizo y tampoco sabemos dónde los llevó", declaró Toppel a la prensa. Barón, cuya actuación es cada vez más cuestionada po la acusa de encub caso "Alborada", no a la opinión pública cular.

El religioso Top impotente de "hace por ahora en el Hoga la serie de presione rios ONAMFA", indi algún misterio que d

Sin embargo, res de los niños se mosti en lograr su recuper un proyecto pedagó como el desarrollado Casa, depend CHICALLECRUZ qu dirección desde el 1991.

Toppel indicó que hay 29 niños. Varios nos mentales extrem siquiera el Centro de los quiere acoger. O estado de shock perm de ellos lleva una vi vegetativa.

En cuanto al a Rengel, Toppel cons una "injusticia" que por cuanto "este hom milagros para servir al rada". Acotó que Reng al reglamento interno tenía que trabajar 24 cambio de un salario

La noche en que la fueron torturados, se l do que Rengel se enco Maternidad Percy Bol su esposa que se encu to de dar a luz.

Los internos tam avalado la conducta han amenazado que se masa si este no vuelv hasta fin de mes. Pero no quieren saber nada. cabusos sexualescontr nos y de haberlos some serie de maltratos físico

En el Hogar "Albo nada sirve. El médico y l ra están de vacaciones mes. Cuando se reincor de vez en cuando. Lo dentales están inutilizad cuatro heladeras, solam están a medio funciona provoca la prematura d sición de los alimentos en riesgo la salud de los n sanitarios y las duchas s puertas. Como lo aseguró Toppel: "basta ver el est deterioro físico de la ca darse cuenta el estado e encuentran los chicos".

Fondo Nacional de Desarrollo Regional:

Dará 20 millones de dólar para pavimentar Santa Cr

SANTA CRUZ, 27 (PRESENCIA).- El Gobierno Municipal de Santa Cruz de la Sierra logró recientemente del Fondo Nacional de Desarrollo Regional la aprobación de un crédito de 20 millones de dólares, a 15 años plazo, destinado a continuar con el programa de pavimentación y drenaje iniciado durante las gestiones municipales de Percy Fernández, alcalde reelecto por el MNR por tercera vez consecutiva.

José Antelo Díez, oficial mayor administrativo del Municipio, dijo que la aprobación fue lograda gracias a las oportunas gestiones de los funcionarios municipales y al apoyo logrado en La Paz por el senador Juan Carlos Durán y por el propio presidente de la república, Gonzalo Sánchez de Lozada, que solicitó al FNDR priorizar querimientos de la cruceña.

Los recursos proviene y permitirán completar de pavimentación de tod diales de penetración dise la ciudad, que permiten u fluidez del tráfico vehic unión de diferentes barr sí; así como continuar los de drenaje que constituye las demandas más import la ciudad.

El dinero podrá estar d en breve, lo que facilitará algunas obras prioritarias lucionarán los permanen blemas que se presentan pital, sobre todo en la é lluvias que ya se inicia, por dación de calles, avenidas

CORPORACION MINERA DE BOLIVIA

INVITACION PUBLICA Nº AC-417-GCC-18/93
PARA COMPRA VENTA DE CONCENTRADOS
ZINC DEL C.M. COLQUIRI

La CORPORACION MINERA DE BOLIVIA, convoca a las Empresas Comercializadoras y Empresas Fundidoras legalmente constituídas y representadas en el país, a presentar propuestas para la:

COMPRA-VENTA DE CONCENTRADOS DE ZINC DEL C.M. COLQUIRI

Las especificaciones legales y técnicas pueden ser recabadas de la oficina 405 en 4to. piso del Edificio de COMIBOL. Av. Mariscal Santa Cruz Nº 1092, a partir de la fecha.
Las propuestas se presentarán en sobre cerrado y lacrado, en la Secretaría del Comité de Contratación Administrativa oficina 405 en 4to. piso del Edificio de COMIBOL, Av. Mariscal Santa Cruz Nº 1092 La Paz, hasta horas 11:00 del día jueves 6 de enero de 1994, procediéndose a la apertura de propuestas el mismo día a horas 16:30 en la sala de reuniones del Comité.

La Paz, diciembre de 1993

EMPRESA NACIONAL DE ELECTRICIDAD S.A.
E N D E

Invitación Nº CB3/93/054
Suministro de Grupo Electrógeno Trifásico de 40 a 60 KVA
Planta La Tablada - Tarija

Se comunica a las firmas interesadas la postergación en el plazo de presentación de propuestas de la invitación Nº CB3/93/054 hasta horas 11:30 del día 17 de enero de 1994, en las oficinas de ENDE en Cochabamba, calle Colombia Nº. 0-0655.

Los interesados que adquirieron el Pliego de Especificaciones deberán apersonarse a las oficinas de ENDE, con objeto de recoger la Enmienda Nº 1. emitida para el efecto.

Cochabamba, diciembre de 1993

FARMACIA DE TURNO
327245 Las 24 horas

ENTEL
BOLIVIA

LA EMPRESA NACIONAL DE TELECOMUNICACIONES, PROGRAMA FAD REQUIERE LOS SERVICIOS DE UN INGENIERO ESPECIALISTA Y CON SOLIDOS CONOCIMIENTOS EN ESTRUCTURAS METALICAS POR UN PERIODO DE 6 MESES.

LOS POSTULANTES DEBERAN PRESENTAR CURRICULUM VITAE ACTUALIZADO HASTA EL DIA 30 DE DICIEMBRE A HORAS 12:00 A.M. EN LA OFICINA DE RECURSOS HUMANOS Y CAPACITACION, PISO 16, PALACIO DE COMUNICACIONES, CON EL SIGUIENTE ROTULO:

INGENIERO ESTRUCTURAS METALICAS
PROGRAMA FAD-ENTEL

LAS ENTREVISTAS SE REALIZARON EL DIA 30 DE DICIEMBRE A PARTIR DE HORAS 15:00 P.M.

LA PAZ, 21 DE DICIEMBRE DE 1993

LA PAPELERA S.A.

Comunica a su distinguida clientela, qu debido al inventario Anual, no atenderá a público en sus secciones Ventas y Almace nes, los días miércoles 29, jueves 30 y vie nes 31 de diciembre de 1993. Caja y demás reparticiones funcionarán normalmente.

La Paz, diciembre de 199

Cochabamba

ncejales de MNR y UCS no ogieron sus credenciales

pes y agentes cantonales no recogieron su credencial de 1991

MBA, 27 (PRESEN- ndidatos a alcalde del nacionalista Revolucio- Álvaro Moscoso Blan- al Cívica Solidaridad berto Coronel Rivas, ran el segundo y ter- s elecciones munici- diciembre, no reco- enciales aún. Blanco, con el MNR ólo 18.030 votos, es % del total. Por su Rivas logró apenas vor, o sea, el 5.90 %. nfred Reyes Villa, Bolivia Libre (MBL) 87 votos, el 64,31 %. información propor- Corte Departamen- la fecha prevista se creditaciones a igual concejales titulares y suplentes y falta 11. El MBL obtuvo 9 concejales, el MNR tres y UCS uno.

El vocal de la Corte Departamental Electoral, Roberto Valda, indicó que todavía no se entregó credenciales a munícipes y agentes cantonales debido a que se espera que desde la ciudad de La Paz se remita una relación pormenorizada de los elegidos.

Entre titulares y suplentes suman unos 140 ciudadanos que deberán recoger su acreditación, aunque es posible que muchos no lo hagan tal como ocurrió en las elecciones municipales de 1991 debido a una serie de factores no establecidos con claridad.

De acuerdo a los datos, 64 munícipes y/o agentes cantonales no recogieron sus documentos. "Esto está en estricta relación al interés, a la importancia que se da a los municipios en las provincias y los cantones. Los partidos políticos sólo dan importancia a los espacios de poder", opinó.

Planteó la necesidad de que este tipo de fenómenos sea analizado con detenimiento y profundidad y, por tanto, se introduzca reformas en la Ley Electoral que realmente contribuyan a fortificar la democracia municipal y no otras que involucran sólo a las ciudades y, por consecuencia, responde a intereses políticos, nada más.

Finalmente, dijo que en la Corte no cursa solicitud alguna de inhabilitación de candidatos; que ésta termina su labor con la entrega de credenciales y será la Comisión de Poderes del Concejo Municipal el que, en su caso, considere este aspecto.

resarios piden al gobierno revise la vigencia del IRPE

BA, 24 (PRESEN- sarios de este depar- an que el gobierno ensión de mantener puesto a la Renta presas (IRPE) debido "un freno". del directorio de la Empresarios Privados Óscar Bakir Han- este Impuesto "va significa la inver- que no se justifica se. "Definitivamen- parlamento debe- analizar este pro- pretende incre- lograr un creci- miento de la economía en base a la inversión, debe eliminar el freno que significa el IRPE como impuesto. Definitivamente es una contradicción", afirmó. Recordó que las empresas deben pagar un 3% por este Impuesto, sin embargo, deben hacerlo por ingresos presuntos lo que significa un obstáculo para los empresarios nacionales y extranjeros que pretenden invertir capitales.

El representante de los empresarios privados del departamento, asimismo, expresó su preocupación porque el gobierno no cumple con la rebaja del Impuesto al Valor Agregado (IVA) del 13 al 10% tal como prometió el presidente de la república, Gonzalo Sánchez de Lozada, cuando realizó su campaña electoral como candidato. "Entiendo que lo quieren hacer en forma gradual, sería beneficioso aunque no es tan determinante como el IRPE" dijo a tiempo de reiterar que el compromiso asumido por el entonces candidato a la Presidencia de la República debe ser honrado.

Recordó que los empresarios del país han señalado reiteradamente que la mejor forma de aumentar los ingresos para el Tesoro General de la Nación es ampliando la base tributaria y no precisamente gravando más obligaciones a la ciudadanía y a los sectores productivos.

AB denuncia que Aerosur ó pago de $us 10 millones

A, 27 (PRESEN- a privada Aerosur e aranceles aduan- s por un estimado ones de dólares y le con obligación social sin que el las medidas lega-

Trabajadores del LAB acusan al gobierno de encubrir irregularidades.- Aerosur también evade obligaciones sociales.- Exigen igualdad de condiciones para empresa aérea estatal

ue formulada por ndical de Trabaja- ereo Boliviano (FS- retario ejecutivo, nagó que las auto- mentales se pro- te nuevo caso que legales en vigen- con la complicidad no obligado a velar

mentación entre- NCIA, el Acuerdo nte Decreto Su- probó el Arancel portaciones "Nan- o "G" del artículo Internación Tem- e "otras mercan- nes y plazos no n el presente artí- gún la fuente, se ur por un periodo

del Acuerdo Patrió- do en contraven- duanero de Impor- taciones una autorización para liberar de impuestos de Arancel Aduanero a Aerosur. Nosotros hemos estado estableciendo denuncias en estos últimos días y hemos emplazado a las autoridades de Aerosur a que cumplan con las regulaciones que están establecidas en disposiciones en actual vigencia", declaró.

Explicó que en "una ligera cuantificación" se estableció que el perjuicio al Estado es de un mínimo de 10 millones de dólares. "Puede ser que el monto sea mayor tras una precisión" sostuvo a tiempo de protestar por el trato preferencial otorgado a esa empresa "cuando con la línea de bandera del país se es tan estricto y se le aplican las reglas de juego sin consideración.

"Nosotros exigimos que se nos dé ese mismo tratamiento. Hemos cursado notas y vamos a utilizar todos los mecanismos que estén al alcance de esta organización sindical para que Aerosur cumpla con sus obligaciones y estos 10 millones de dólares, que nosotros calculamos por lo bajo, vayan al Tesoro General de la Nación", dijo.

Gutiérrez, por otra parte, denunció también que Aerosur incumple normas contenidas en el Código de Seguridad Social y la Ley General de Trabajo.

"Creemos que hay normas en este país y deben ser cumplidas por todos los estantes y habitantes", insistió.

"Nosotros esperamos que se dé una explicación a la opinión pública, pero más que una explicación que se ponga freno. No es posible que se pretenda evadir impuestos afectando severamente al país. Todos los ciudadanos y lamentablemente los de menores ingresos somos los que cumplimos, somos obligados a cumplir con religiosidad el pago de nuestros impuestos, pero no una empresa como Aerosur, esto no es posible", enfatizó.

Beni

Discrepancias entre concejales en última semana

TRINIDAD, 27 (PRESENCIA).- La concreción del proyecto de remodelación de la plaza principal de esta capital, el más importante del año, podría quedar postergado hasta 1994, debido a discrepancias en el Concejo y errores del alcalde en el procedimiento burocrático interno.

Según fuentes del Concejo Municipal, el tema fue analizado "sólo a medias" el pasado miércoles, en una frustrada sesión extraordinaria que se suspendió cuando un concejal abandonó la reunión, dejando sin quórum, y con ganas a los que pretenden que se adjudique y firme el contrato de una vez.

El que dejó la sala del Concejo fue Adolfo Velasco (ADN), en protesta por la incomprensión de sus colegas a la observación que hizo al pliego de especificaciones técnicas, que exige a las empresas constructoras experiencia en obras municipales, cuando la Alcaldía casi no ejecuta obras por contrato y menos en los últimos años. La observación ya había sido efectuada por la Cámara de la Construcción que, así, justificó el desinterés de las empresas por la licitación.

Velasco sugirió declarar desierta la licitación, porque existe sólo una propuesta y para que sea el nuevo Concejo el que adjudique la obra. Además, el asesor legal del Concejo observó por improcedente el curso que había dado el alcalde Guillermo Ortiz, al enviar al órgano deliberante la decisión de adjudicar el contrato, cuando éste sólo deberá aprobar la suscripción del respectivo documento, después que sea emitido por el Comité de Contratación Administrativo de la comuna.

ADJUDICADO

Pese a esas discrepancias, que serían resueltas recién el lunes, el alcalde Ortiz afirmó que el contrato ya fue adjudicado a la empresa EMSO (Empresa Constructora Suárez-Ojara), única proponente a la convocatoria, aunque admitió que su informe al Concejo no ha sido aprobado todavía. Dijo que la obra será en 60 días hábiles, por un precio de Bs. 426.000, correspondiente a la primera fase del proyecto.

Ortiz también reconoció que la firma del contrato podía verse aplazada por la opción dividida entre Concejales, de que debería postergarse la iniciación de obras, hasta que pase la época lluviosa. El alcalde pretende aprovechar todo el tiempo posible, aun desde ahora, y gestionar simultáneamente el financiamiento para la segunda etapa, tarea que deberá realizar el próximo jefe de la comuna. La reconstrucción de la plaza costará más de 200.000 $US, y la mitad ha sido aporte de los consumidores de combustible en los últimos 4 meses, con un sobreprecio que concluye el 31 de este mes.

CORDEBENI declaró vacación colectiva

TRINIDAD, 27 (PRESENCIA).- La Corporación de Desarrollo Regional declaró vacación colectiva para la última semana de este año, por lo que las actividades se reanudarán recién el lunes 3 de enero.

Según comunicado emitido, la medida fue adoptada por una resolución administrativa, que suspende el trabajo en la principal institución regional del 27 de diciembre al 2 de enero.

Aunque la Jefatura Distrital del Trabajo está cerrada, no se conoce de otras medidas similares en oficinas dependientes del gobierno central.

Oruro

Comité Cívico exige respeto a voto ciudadano

ORURO, 27 (PRESENCIA).- El Comité Cívico Orureñista ratificó hoy su decisión de exigir el respeto al voto ciudadano, la primera mayoría y al candidato ganador en la elección municipal del 5 de diciembre, "para no defraudar la confianza de la ciudadanía y además no manipular el voto".

La posición fue expresada por Alejandro Condarco Berrios, presidente del Comité Cívico, señalando que este pedido debe ser respetado por los partidos políticos y además los propios candidatos a ocupar el cargo de alcalde municipal de la ciudad de Oruro.

El pueblo voto por un candidato y, así sea mínima la diferencia existe un ganador, lo que representa que el pueblo eligió una propuesta y merece que se respete su voto, dijo Condarco.

Explicó que en ese sentido se solicito a los dirigentes y concejales electos de los partidos políticos, asumir con responsabilidad el mandato del pueblo, pero además respetar plenamente la primera mayoría, en clara demostración de acatamiento a la voluntad popular.

Con relación a la inhabilitación del candidato al municipio por el Movimiento de Izquierda Revolucionaria (MIR), Jorge Barrientos Zapata, afirmó que se trata de un problema ético y moral, porque la denuncia consigna un supuesto contrato de obras que no existió y además hacer ver que habría defraudación de fondos públicos, lo cual no es cierto, situación que obliga a una revisión en equidad y justicia, porque recibió el voto mayoritario de la ciudadanía para ejercer como alcalde de esta ciudad.

Dijo que conoció los documentos que le fueron presentados por dirigentes del MIR, donde se evidencia que no hay ningún cargo pendiente y que contrariamente no figuran en este examen de auditoría quienes se beneficiaron con el pago del finiquito, pese a existir un compromiso de pago para efectuar la devolución de estos dineros.

No respaldamos a ningún candidato, pero sí exigimos que se respete el voto ciudadano para fortalecer nuestra democracia y evitar el ausentismo que se registra por la falta de credibilidad en las organizaciones partidarias, que realizan una serie de negociaciones para designar a las autoridades que no tienen consenso ciudadano, añadió el presidente cívico.

Señaló que la entidad cívica se mantendrá vigilante de lo que pueda suceder para elegir al nuevo alcalde municipal y que ello debe demostrar que existe pleno respeto al voto ciudadano y la democracia participativa.

CENSURA

Por otra parte, hizo conocer la censura del Comité Cívico, contra el Concejo porque pese a existir observaciones concretas de las fuerzas vivas e instituciones localistas, los concejales se pagaron una dieta extraordinaria que no establece la Ley Orgánica de Municipalidades.

Representaremos este hecho ante la Contraloría Departamental y no permitiremos que se utilicen los pocos recursos económicos que existen en pagos extras, que no justifican el accionar y el trabajo de los concejales, dijo Condarco.

Anunció que en las próximas horas se hará conocer la denuncia a la Contraloría y se exigirá la devolución de los dineros que arbitrariamente se pagaron los concejales, consistente en un monto de cerca a los 3.000 bolivianos, cada uno.

MIR espera resolución de Corte Electoral sobre su candidato

ORURO, 27 (PRESENCIA).- El Movimiento de Izquierda Revolucionaria (MIR) espera conocer una definición concreta sobre la habilitación del candidato al municipio, Jorge Barrientos Zapata, en un "sentido de equidad y justicia", por parte de la Corte Nacional Electoral.

La respuesta debe conocerse hasta este martes (hoy) y estamos a la espera porque ello determinará la posición que asumirá nuestro partido para elegir a la próxima autoridad edilicia, manteniéndose la consigna Jorge Barrientos, alcalde municipal, dijo Luis Zarzuri, dirigente del MIR. Explicó que se presentaron todas las pruebas de descargo y documentación exigida por la Corte Nacional Electoral y que se logró demostrar que no existe ningún cargo pendiente, como denunció el Movimiento Nacionalista Revolucionario (MNR). La solución está en manos de la Corte Electoral y nosotros confiamos y tenemos fe en la habilitación de nuestro candidato, que además tiene respaldo mayoritario de la ciudadanía, reiteró el dirigente partidario.

En otras fuentes vinculadas al MIR, se estudia la posibilidad de habilitar al concejal electo, Héctor Bustillos Toro, como candidato a la Alcaldía Municipal, en reemplazo de Barrientos Zapata, si la Corte Nacional Electoral, ratifica su dictamen.

Se analiza los votos que tendrían al interior del MIR, tres en total, de Conciencia de Patria (CONDEPA) tres y de Acción Democrática Nacionalista (ADN), un voto, para conseguir la elección con siete votos de los trece concejales.

Los otros votos corresponden tres al MNR, dos a Unidad Cívica Solidaridad (UCS) y uno del Movimiento Bolivia Libre (MBL).

Anunciar en PRESENCIA
Es anunciar en todo el país

DO COMPLEMENTARIO DE SEGURIDAD SOCIAL DE LA ADMINISTRACION PUBLICA (FOCSSAP)

OMUNICADO A LOS SRES. JUBILADOS Y RENTISTAS
AGO DE RENTAS CORRESPONDIENTE AL MES DE DICIEMBRE

torio y el Gerente General de la institución, comunica a los Sres. Jubilados s del Fondo Complementario de Seguridad Social de la Administración OCSSAP), que la distribución de papeletas de pago de rentas correspon- ES DE DICIEMBRE del presente año, se efectuará a partir de hoy martes oras 8:00 a.m., los mismos que deberán ser cobrados en las oficinas del cional, en las siguientes sucursales:

RO : Calle Héroes del Acre Nº 1539
NTRAL : Av. Montes Nº 667
: Calle Figueroa Nº 8
: Calle "A" Nº 120
UEL : Calle 21

La Paz, 27 de diciembre de 1993

CONTRALORIA GENERAL DE LA REPUBLICA

COMUNICADO A LAS UNIDADES DE AUDITORIA INTERNA

Se comunica a los responsables de las Unidades de Auditoría Interna de todo el Sector Público, que en cumplimiento de la Ley Nº 1178 de Administración y Control Gubernamentales (SAFCO), deben presentar a la Contraloría General de la República el Programa Anual de Actividades para la gestión 1994, hasta el 31 de enero de 1994. Vencido este plazo, no se aceptarán programas rezagados.

El instructivo y anexos guías, deberán solicitarlos en las oficinas de la Contraloría General de la República en La Paz (Calle Indaburo, esquina Colón 4to. piso) y en el interior del país en las oficinas de las Gerencias Departamentales de la Contraloría.

La Paz, 22 de diciembre de 1993

Gerencia de Promoción y Evaluación de Auditorías Internas

La Paz El Alto
PRESENCIA
La Paz, Bolivia, martes 28 de

Tormenta del domingo causó diversos daños

Un niño es la primera víctima de las lluvias en La Paz

La tormenta destruyó parte de la vivienda del pequeño Leonardo, primera víctima de la época de lluvias que recién empieza.

Un niño de cuatro años murió aplastado por un muro de su domicilio que se derrumbó a consecuencia de la tormenta que empapó a la ciudad de La Paz la noche del domingo 26 de diciembre. El inmueble de precaria construcción está ubicado en la zona de Alto Chijini, entre las calles Chorolque y Nataniel Aguirre, según se infomó ayer en el Retén de Emergencia.

La fuerte lluvia caída entre las siete y diez de la noche ocasionó daños en varias zonas de las ciudades de La Paz y El Alto. Mario Peláes, director de obras púbicas de la alcaldía, informó que las lluvias causaron inundaciones y pequeños deslizamientos en diversos barrios, así como la muerte del niño Leonardo Parrado de 4 años de edad.

"A partir de las 20 horas del domingo en la noche, se nos han presentado inundaciones en varias zonas de la ciudad y hemos tenido que lamentar la muerte de un niño de 4 años, en la calle Chorolque, junto a la Nataniel Aguirre", señaló Pelaéz.

La causa de la muerte fue la caída de uno de los muros de la precaria construcción. El niño Leonardo Parrado murió por asficcia, después de ser virtualmente sepultado por el muro construido con adobe.

Peláes refirió que los propios vecinos dejaron escombros, luego de construir sus viviendas, a lo largo de toda la calle Los Andes, los que formaron una especie de dique. Entonces, según el relato, el agua buscó un curso natural para seguir su camino, y fue a parar a la vivienda del niño Parrado, quien fue en defintiva él que pagó las consecuencias de la imprevisión de los vecinos, dijo a tiempo de lamentar el accidente.

Agregó que se tuvo que pedir ayuda a los Bomberos para rescatar el cuerpo del niño ya en las primeras horas de la madrugada del lunes, 27 de diciembre.

OTRAS EMERGENCIAS

Igualmente, informó que se atendieron otras emergencias en distintos barrios de la ciudad. Entre los casos más destacados citó las inundaciones producidas en las calles Landaeta, 20 de Octubre, avenida Abaroa, parque Niño Jesús, avenida Kantutani, 6 de agosto, Apumalla esquina Bustillos y José María Assin.

Complementó la información señalando que en la calle 8 de Calacoto, frente al Jardín Japonés, con el apoyo y la colaboración de SAMAPA, se atendió otro caso de inundación en la zona sur. Todos estos otros casos fueron solucionados a tiempo, dijo. Agregó que también el Túnel de San Francisco sufrió un taponamiento.

Peláes reconoció que el Retén de Emergencia tiene evidentes problemas por la falta de maquinaria y equipos, especialmente de vehículos de transporte para llegar a todas las zonas que piden ayuda, "aún así estamos listos las 24 horas del día para atender a la población" aseguró.

Pidió a la población comprensión por cuanto las llamadas al Retén de Emergencia son persistentes cuando hay tormentas. Anunció que tanto técnicos como obreros continuarán en alerta incluso durante la fiesta de fin de año.

"Estamos trabajando con 350 obreros reunidos de todas las reparticiones municipales, anteriormente se trabajaba con un mayor número de personal, contratado eventualmente para las emergencias, pero ahora por falta de recursos es difícil realizar estas contrataciones", dijo.

Con relación al presupuesto y apoyo económico para atender la época de lluvias, manifestó que el último fin de semana recibieron una parte del presupuesto solicitado para atender las emergecias y brindar a los obreros las condiciones mínimas de trabajo para combatir las consecuencias de las lluvias.

Explicó que el presupuesto solicitado es de Bs 1.200.000, dinero suficiente para cubrir el trabajo hasta que termine la época de lluvias en marzo de 1994, no obstante, indicó que hasta la fecha sólo recibieron un desembolso del 10 por ciento, "con ese dinero estamos atendiendo a la ciudadanía", dijo.

A partir del primer día de su posesión como alcaldesa

Mónica anuncia guerra contra corrupción en Alcaldía de La

La concejala electa por Conciencia de Patria y virtual alcaldesa de la ciudad de La Paz con el apoyo del MIR y ADN, Mónica Medina de Palenque, anunció ayer que desde el primer día en que esté a la cabeza de la comuna paceña, iniciará una "guerra frontal" contra la corrupción que existe en el municipio.

"Si de algo quiero que se sienta orgullosa la ciudad de La Paz, es de la guerra frontal contra la corrupción y para ello seré firme y muy dura", anunció Medina de Palenque al reafirmar que ésa será una de sus primeras acciones porque es su intención realizar una gestión transparente.

Aunque no habló de la utilización de tijeras para cortar las uñas de los corruptos de la alcaldía, su actitud es similar a la asumida por Julio Mantilla, días antes de tomar las riendas del Gobierno Municipal en enero de 1991.

"Pido a Dios que me ilumine para poder trabajar por todos los paceños, buscar la unidad y declarar guerra frontal a la corrupción", reiteró Mónica de Palenque al solicitar el apoyo de la prensa en la difícil labor que empezará en enero.

Dijo que una de las primeras medidas para llevar adelante la anunciada "guerra", será integrar al sistema computarizado toda la administración de la alcaldía, para que los trámites no pasen en forma directa por las manos del funcionario y se termine el tradicional "vuélvase mañana, vuélvase pasado", explicó.

Mencionó que el sistema computarizado de administración funciona ya en la ciudad de Santa Cruz con buenos resultados.

Con relación a los "negociados y las comisiones" que se cobran en la contratación de obras para la ciudad, dijo cortará esa práctica y que será firme en esta decisión: "además -manifestó- las puertas de la alcaldía estarán abiertas para que la prensa investigue y denuncie a quienes están atentando contra la institución y los intereses de La Paz".

Añadió que no despedirá a los "mantillistas", pero anunció que a fin de mes se cumplirán 800 contratos que firmó el ex alcalde, "todo el dinero que se pagaba a esa gente irá a las obras", dijo al destacar que no contratará gente de su partido, sólo personal de su confianza para los cargos jerárquicos del municipio.

DESCENTRALIZACION

Con relación a la descentralización de la salud y educación, remarcó que la posición de C clara, "no estamos de acuerdo con la de pero vamos a coordinar acciones con Fe 'Chito' Valle, para ello se creará una ofici exclusivamente este tema".

LA GRAN VIA

Sobre el proyecto más importante que campaña, denominado la "Gran Vía", dijo de ejecutar la obra. "Por el momento -agre

Concejales paceños

en algunos lugares donde se tiene que leva mental obra vial, se están construyendo vivi ces lo que tenemos que hacer de inmediato suspensión de las construcciones en los donde pasará el proyecto".

Anunció que en 15 días una comisión hasta el Japón y Estado Unidos par financiamiento, "hay buenos ofrecimientos rá su curso, para ello vamos a crear una 'Gran Vía', donde se analizará el tema del fin y todo lo relacionado con la construcción obra".

Promesa de futuro alcalde alteño

Clavijo constituirá gobierno municipal con participación popula

El ganador de las elecciones municipales del 5 de diciembre y futuro alcalde de la ciudad de El Alto, Flavio Clavijo, anunció ayer, después de recibir su credencial como concejal titular, que constituirá un gobierno municipal con participación popular, donde estarán todas las organizaciones de base alteñas.

Reiteró a la prensa, como en otras ocasiones, que al asumir la titularidad del municipio dejará a un lado los "colores políticos", para abocarse en su integridad a la solución de los múltiples problemas.

A pesar de su experiencia en la conducción del municipio de ese distrito, no precisó qué obras de importancia emprenderá en su próxima gestión edil, hasta diciembre de 1995. Se limitó a indicar que buscará resolver el problema de los servicios básicos: alcantarillado, energía eléctrica, agua potable, recolección de desechos sólidos y otros.

El virtual burgomaestre, basado en el número de concejales de su partido, se mostró seguro de que será elegido como el alcalde alteño, cuando el nuevo Concejo Municipal de El Alto instale la primera sesión ordinaria, el 4 de enero.

Conciencia de Patria (CONDEPA) tiene nueve concejales en el nuevo cuerpo fiscalizador, suficiente representación también para respaldar un plan de obras, pues apenas tendrá a dos concejales del MNR y uno de la UCS, en la oposición. Además, se presume, por la coyuntura política en la que vive el país, que el solitario concejal del MIR, Oscar Machicado, apoyará al rodillo condepista.

200 MILLONES DE BOLIVIANOS

En respuesta a varias preguntas de los periodistas, sobre la falta de dinero para solucionar el problema de los servicios básicos, Clavijo sostuvo que la ciudad de El Alto requiere 200.000.000 de bolivianos para solucionar las carencias de agua potable, alcantarillado, energía eléctrica y la recolección de basura.

También dijo que tiene la pretensión de canalizar los ríos Seco, Hernani, Cantutani y otros, para que sus desbordes no signifiquen un constante peligro para los vecinos que viven en sus alrededores.

Por otro lado, anunció que en su anterior gestión de 16 meses al frente del municipio alteño (1992-1993), logró conseguir 18.000.000 de dólares, de organismos internacionales, que serán utilizados para distintas obras de magnitud.

El ex alcalde anunció que ya tiene elaborado el nuevo presupuesto municipal alteño -para 1994-, que alcanza a 170.000.000 de bolivianos y que presentará ante el concejo después de ser posesionado.

AMPARO CONSTITUCIONAL

Clavijo recordó que toda conquista social se logra con presión intransigente ante el gobierno, pues si se espera la predisponibilidad de las autoridades nacionales El Alto puede quedar postergado en definitiva.

En este sentido, explicó que al constituir u municipal integrado por organizaciones de bas Obrera Regional, Federación de Juntas Vecinales ción de Trabajadores Gremiales-, su gestión buscr lidar reivindicaciones sociales y económicas con pe el gobierno central.

Dentro de ese criterio, anunció que presentará mente un amparo constitucional ante la Corte Sup Justicia, en contra del Tesoro General de la Nación de La Paz y Corporación Regional de Desarrollo (CORDEPAZ), para que ese distrito pueda recibir d las alícuotas mensuales de la coparticipación automática.

Dijo que El Alto soportó un año de negligencia

Concejales alteños

de las instituciones que coparticipan, pues ellos fij y cuánto de dinero van ha desembolsar en favor "Esto no puede continuar y hay que exigir que la apliquen, para que El Alto no siga pareciendo un agregó.

También anunció que ese distrito presenta Parlamento Nacional un proyecto de ley, a tra diputados alteños, donde solicitará participar en la ción del peaje de la autopista en un 50 por ciento en el peaje de ingreso al aeropuerto.

Otra de las peticiones, continuó, será que empresas asentadas en esa ciudad paguen sus imp El Alto; es decir, la administración de las industrias su residencia en el municipio alteño desde el próx

Según Radio Patrullas

Municipio alteño no atiende emergencias por época de lluvias

Radio Patrullas 810110 El Alto denunció ayer que varias familias de los barrios de la periferia no recibieron ayuda oportuna de las unidades de emergencia, creadas por la Alcaldía para época de lluvias, la noche del domingo último cuando cayó una fuerte precipitación pluvial.

Su comandante, el mayor David Amurrio, informó a la prensa de varias inundaciones que se habían producido en las zonas de Villa Adela, Villa 1ro. de Mayo -Alto Sur- y en la zona norte de ese distrito.

En declaración a los periodistas, explicó que periódicamente la unidad policial hace un recorrido por gran parte de la ciudad y sobre todo por los barrios de la periferia, para ayudar en cualquier caso de emergencia y sobre todo cuando llueve.

"En este operativo, encontramos el domingo pasado, cuando llovía a cántaros, que muchas familias no recibían ninguna ayuda por parte del municipio alteño, en particular por las unidades de emergencia creadas para esta época", dijo.

Agregó que Radio Patrullas asumió otro rol la noche del domingo, para prestar ayuda a las familias damnificadas, a consecuencia de varias inundaciones que se produjeron en esa ciudad, que félizmente no llegaron a mayores.

En tanto, Rubén Darío Prado, director de Obras Públicas y principal responsable de dos unidades de emergencia para la época de lluvias, informó a la prensa que la misma noche tres ríos se desbordaron de sus causes, por la crecida de las aguas, ocasionando inundaciones en la Urbanización Puerto Mejillones y en viviendas ubicadas sobre los ríos Seco, Hernani y Cantutani.

La comuna alteña dejó tres motoniveladoras y dos topadoras en Río Seco, desde hace dos meses, para abrir causes en el río para evitar que las aguas inunden las viviendas de su alrededor, agregó.

La autoridad municipal precisó que las últimas precipitaciones pluviales no ocasionaron desastres en los inmuebles y tampoco daños personales.

Darío Prado advirtió que en ese distrito los ríos Hernani, Cantutani, Seco, constituyen un constante peligro para las urbanizaciones de Nueva Jerusalen, Puerto Mejillones, Villa Exaltación y Tejada Alpacoma.

MAQUINARIA PESADA

La Alcaldía de El Alto ha dispuesto hacer frente a la época de lluvias con 9 volquetas, 3 motoniveladoras, 2 topadoras, 15 obreros y 40.000 bolivianos para gastos extras, según la Oficialía Mayor Técnica.

Corte pide más trabajo y menos política

Entregaron credenciales a concejales de La Paz y El Alto

La Corte Departamental Electoral entregó ayer sus credenciales a los concejales titulares y suplentes, elegidos en las ciudades de La Paz y El Alto en las últimas elecciones municipales del pasado 5 de diciembre.

La resolución 184/93 emitida por la Corte, establece en su artículo primero, la aprobación de los cómputos realizados de las elecciones municipales; asimismo, determina la aprobación de la nómina de concejales tanto titulares como suplentes en ambas ciudades.

En el acto de entrega, realizado en un céntrico hotel, estuvieron presentes las principales autoridades de la Corte Nacional Electoral, incluido su presidente Huáscar Cajías.

UN ACTO SIN MATILLA

Fue notoria la ausencia del candidato del gubernamental Movimiento Nacionalista Revolucionario (MNR) y ganador de las elecciones, Julio Mantilla y los principales representantes de su denominado Movimiento Patriótico. Sin embargo estuvieron sus los concejales electos del MNR, Guido Meruvia y Víctor Omonte. Otra ausencia que fue comentada fue la del candidato del Movimiento Bolivia Libre (MBL), Germán Monroy.

Estuvieron presentes los cinco concejales electos de CONDEPA, liderizados por Mónica Medina así como Fernando Cajías (MIR) y Luis Alberto Valle (ADN).

Entre los concejales alteños, el más obacionado fue el futuro alcalde Flavio Clavijo, quien además llamó la atención de la prensa. No fueron a recibir sus credenciales los concejales condepistas Freddy Bapti Saca y Teófilo Huayta, además de diez suplentes, no se tienen mayores referencias.

MAYOR TRABAJO

Durante el acto, el presidente de la Corte Electo tamental, Raúl Alcázar Velasco, dijo que con la entrega de credenciales a los flamantes concejales, se pon proceso de los comicios municipales.

Señaló que 247 mesas habilitadas en ambas "sin anulaciones ni mayores observaciones, son la p un proceso digno y democrático".

Alcázar exhortó a los nuevos concejales a dejar de colores políticos y dedicar un mayor esfuerzo al trab ciudades de La Paz y El Alto. "Que la tolerancia y la multipliquen entre ustedes", dijo dirigiéndose los concejales, que sostendrán la primera sesión ord próximo 4 de enero, donde elegir a los nuevos alcal

Autoridades de la Corte Electoral

Listas La Paz

TITULARES	PARTIDO	SUPLENTES
ulio Mantilla	MNR-MPP	Guillermo Monge
ónica Medina	CONDEPA	Ismael Montes
uido Meruvia	MNR-MPP	César Sánchez
aniel Quevedo	CONDEPA	Edgardo Vázques
ime Bravo	MNR-MPP	José Orellana
tonio Bilbao	CONDEPA	Edgar Ochoa
an C. Costas	MNR-MPP	William Centellas
lando Enríquez	CONDEPA	Jaime Gonzales
s A Valle	ADN	Germán Velasco
rmán Monroy	MBL	Valentín Avecia
tor Omonte	MNR-MPP	Alfredo Velazco
erto Arispe	CONDEPA	María García
nando Cajías	MIR	Jorge Dockweiler

Listas El Alto

TITULARES	PARTIDO	SUPLENTE
Luis Pérez	CONDEPA	Carlos Jiménez
Oscar Machicado	MIR	Bertha Acarapi
Flavio Clavijo	CONDEPA	Julia López
Jorge Casas	UCS	Alberto Quisbert
Hortencia Rodríguez	CONDEPA	Rubén Darío Prado
Mario Rojas	CONDEPA	Angel Callisaya
Pascual Alabi	CONDEPA	Justo Choque
Ronald Tercero	MNR	Hugo Apaza
Genaro Aguayo	CONDEPA	Jesús Garay
Teófilo Huayta	CONDEPA	Rolando Espejo
Fredy Baptista	CONDEPA	Jorge Cruz
Emilio Tancara	MNR	Rolando Choque
Tomás Saca	CONDEPA	Felicidad Mayta

puertA Abierta

PRESENCIA

La Paz, Bolivia, martes 28 de diciembre de 1993

Las bodas de Gutemberg y la electrónica

El destino del libro

Rubén Vargas

"Hay quienes no pueden imaginar un mundo sin pájaros; hay quienes no pueden imaginar un mundo sin agua; en lo que a mí respecta, soy incapaz de imaginar un mundo sin libros. A lo largo de la historia el hombre ha soñado y forjado un sinfín de instrumentos. Ha creado la llave, una barrita de metal que permite que alguien penetre en un vasto palacio. Ha creado la cuchara y el arado, prolongaciones del brazo del hombre que los usa. Ha creado el libro, que es la extensión secular de su imaginación y de su memoria".

La cita es de Jorge Luis Borges quien, como es sabido, imaginaba el paraíso en forma de biblioteca y quien, más de una vez, confesó haberse criado no en una casa, un barrio o una ciudad sino en la biblioteca de su padre.

Tanto amor a la palabra impresa, tanto amor a los vastos anaqueles que albergan volúmenes felices, tanto amor a la tipografía y a los grabados que ornan las enciclopedias.

¿Qué diría Borges si, como ocurrió este año en la Feria Internacional del Libro de Frankfurt, Alemania, se encontrara con el libro electrónico: la virtualidad de impulsos magnéticos invisibles que alojan, sin embargo, todo lo que los libros, por siglos, han atesorado en millones de páginas y grandes espacios?

Quizás se abre una nueva era para el libro o, para ser más precisos, para el concepto de libro que ha alimentado a la sociedad occidental.

El escritor mexicano Adolfo Castañón, gerente editorial del Fondo de Cultura Económica de México, una de las editoriales más grandes del continente, estuvo en Frankfurt este año y desde allí envió un reporte para la revista *Vuelta*.

Este año -escribe Castañón- la feria del libro de Frankfurt se cruzaron las bodas del libro y de la electrónica y los hombres de Gutemberg añadieron una partícula -CD- a su apellido gremial". La inofensiva partícula CD es otra que la que bautiza al libro electrónico.

"Con impulsos magnéticos, la leyendaria Torre de Babel dispara a la letra y al número a esferas donde el color y el sonido se acoplan para multiplicar el conocimiento. Porque el libro electrónico es un libro que habla y sueña, que puede gruñir como el orangután o tocar una fuga barroca, que casi se puede leer a sí mismo y barajar imágenes fijas y animadas y donde el *Nintendo* se enamora de la Pietá para enseñar al lector cómo los antiguos egipcios construían sus templos y pirámides, cómo se perdieron las Termópilas o Trafalgar o cómo practicar una operación quirúrgica de alto riesgo en la tiroides -esa misma glándula que al parecer tiene hiperatrofiada la civilización", se explaya Castañón sobre las bondades del libro electrónico con referencias, quizás culpables de nostalgia, al mundo antiguo.

Pese a ser una criatura apenas nacida, el libro electrónico ha dado ya sus primeros pasos: diccionarios, enciclopedias y libros de referencia -los libros voluminosos por definición- han pasado ya a un disco. Le siguen o le seguirán vertiginosamente "historias del arte, enciclopedias de la música, panoramas de la danza y de la ópera, libros para aprender idiomas que incluyen voz, entonación imagen y letra, obras de cocina y de deporte, historias militares y pornografía a todo color y en relieve", como enumera el sorprendido Castañón.

Pero no es sólo la conjunción de palabra, imagen, color y sonido lo que sorprende de este nuevo "libro" -tengo reparos en seguir llamándolo así-, ni la capacidad de almacenamiento de información en un espacio reducido en verdad portentosa -cualquiera que manipula un disco de computadora lo sabe-, sino también las posibilidades de transmisión de su evanescente materia.

Son impulsos magnéticos y, por lo tanto, susceptibles de convertirse en ondas y, otra vez por lo tanto, capaces de transmitirse por el espacio. Así el libro viajará sin valija ni embalaje por el éter, de una computadora a otra, de un lector -o escritor- a otro, de un país a otro y de un continente a otro. Al ritmo que avanza la tecnología, la fantasía de tener el mundo entero en una pantalla, sin moverse de la habitación, parece cercana.

Una última consideración. Para nadie es un secreto que hoy en día vivimos una "inflación" del libro: cientos de miles de libros que se escriben -o se fabrican-, que se editan y se imprimen y que nadie lee. Hoy en día es una imposibilidad estar "al día" en lo que se publica, no importa el campo del saber o del arte que se trate. En una palabra, se editan libros indiscriminadamente.

Quizás -me consuelo anacronicamente ante tanta tecnología- toda esa información que alguna utilidad, así sea hipotética, debe tener circulará electrónicamente. Estará en el aire o en un diskette, se la usará y, afortunadamente, se la borrará.

El consuelo es éste: Quizás, me digo, sólo aquéllo que perdure -arte o ciencia- llegará al libro, a esa maravillosa materialidad de papel y tinta, de ilustraciones y diagramas, de bellas capitulares y generosos márgenes. Quizás, me repito, después de tanta parafernalia electrónica, el libro, ese libro de formato clásico volverá a ser un objeto de culto.

El Movimiento del Nuevo Cine y el premio "Amalia de Gallardo"

Una carta firmada por la secretaria ejecutiva del Movimiento del Nuevo Cine y Video Boliviano, Liliana de la Quintana, respalda plenamente a los realizadores que participaron en la última versión del Concurso Municipal "Amalia de Gallardo", y que fueron víctimas de una serie de atropellos, entre éstos, la no cancelación de los premios de parte de la HAM.

La carta inicialmente se refiere a la figura de Amalia de Gallardo, promotora de la actividad cinematográfica y videográfica del país, fundadora de la Cinemateca Boliviana, responsable de espectáculos de la Honorable Alcaldía Municipal, impulsora del Concurso Cóndor de Plata e iniciadora del Concurso de Video que auspicia la HAM, quien ahora ve "empañada su figura por la descuidada actuación de autoridades municipales".

Más adelante, la representante del MNCVB, señala que "como toda obra humana, el concurso adoleció de ciertas fallas que se han agudizado a lo largo de estos años. Es en 1993 cuando se descuidan las bases mínimas de responsabilidad ante los concursantes, a quienes no han cancelado los montos establecidos por la producción de los videos ni han otorgado los premios correspondientes, y la falta de respeto al público paceño quien espera cada año las novedades videográficas".

Liliana de la Quintana asegura que el Movimiento del Nuevo Cine y Video Boliviano se solidariza plenamente con los grupos participantes de este año, pidiendo a las autoridades respectivas cumplir con los compromisos adquiridos. "Pero no bastan los lamentos, sino comprometemos la participación del Movimiento del Nuevo Cine y Video Boliviano para la elaboración de un reglamento que establezca las reglas del juego bien claras, con la participación de instituciones y personalidades entendidas en la materia, que propondrían desde la elección de jurados competentes, de alto prestigio profesional y humano, aspecto que daría la seriedad correspondiente, hasta la premiación y difusión de las obras concursantes".

La carta también se manifiesta por la continuidad de este importante certamen: "Deseamos apoyar totalmente la continuidad del concurso Amalia de Gallardo, prestigiarlo y otorgarle el justo homenaje a quien entregó parte de su vida a la imagen boliviana".

Concierto navideño en la parroquia de San Pedro

La coral Illimani, el coro Voces Nuevas y el coro Orfeón Franciscano, junto a prestigiosos cantantes líricos -María Reneé Ayaviri de Murillo, Sonia Bustillo, Selva Urquidi, Ricardo Estrada y Rodrigo Gutiérrez- ofrecerán un concierto navideño.

La parroquia de San Pedro será el escenario de este concierto hoy, martes 28, a horas 19:30.

El programa incluye temas navideños clásicos, tanto del repertorio universal como del latinoamericano y nacional.

Según los organizadores, el objetivo de esta presentación musical es "revivir el espíritu navideño en nuestro medio y... a través de la ternura y la simplicidad de los temas a interpretarse transmitir el mensaje de amor y de paz".

El profesor Carlos Illanes Gutiérrez es el director de este concierto, al que quedan invitadas todas las personas amantes de la música y deseosas de revivir el espíritu de estas fechas.

Legado del filósofo Hans Jonas

La necesidad de una nueva ética

Marion Gräfin Dönhoff

Recientemente falleció en los Estados Unidos el filósofo y especialista en religión, Hans Jonas. Hans Jonas pensaba que el mundo actual la filosofía podía limitarse a formular conceptos y teorizar sobre la metafísica sino que, primordialmente debería enseñar al hombre a comportarse, a fijarse límites.

Jonas promovió una conciencia en la que el lugar del hombre en el cosmos y su relación con la naturaleza eran el núcleo central. Fue el primer filósofo en ocuparse temprana e intensamente de las cuestiones ecológicas.

La obra *El principio de la responsabilidad*, aparecida en 1979, manifiesta ya en el subtítulo "Intento de crear una ética para la civilización industrial". Un libro estimulante, sobre todo para quienes se preocupan por la situación del mundo y las consecuencias del progreso tecnológico. En aquel entonces también yo me sentí fascinada y feliz de recibir una carta de Jonas diciendo que recientemente había estado en Alemania visitando a unos amigos y había leído mi libro *Nombres que ya nadie pronuncia*. Me preguntaba si no podríamos vernos alguna vez. Desde entonces fuimos amigos. Hans Jonas siempre se comprometió en cuerpo y alma, ya se tratara de reflexionar o actuar. En su época de estudiante en los años veinte -entonces comenzó a interesarse por el sionismo- interrumpió sus estudios en la universidad para trabajar durante seis meses con unos labradores de Wolfenbüttel y prepararse para ir como pionero a Palestina. En 1928 concluyó el doctorado con Bultmann y Heidegger. En 1933 emigró a Palestina.

En Palestina ingresó en la organización judía de autodefensa Haganah, sirviendo como oficial de artillería hasta la firma del tratado de paz con los árabes en 1949. Durante los cinco años de duración de la Segunda Guerra Mundial combatió como voluntario en la Brigada Judía integrada en el Ejército británico. A partir de 1949 ejerció de profesor en la Universidad McGill de Montreal. Cinco años más tarde se trasladó al New School for Social Research de Nueva York, donde practicó la docencia durante veinte años.

En cierta ocasión le pregunté a Hans Jonas: "¿Por qué necesitamos una nueva ética, por qué no vale ya la anterior?". Respuesta: "Esta era de alta tecnología exige una nueva concepción ética, pues el poder del hombre ha alcanzado unas dimensiones anteriormente inimaginables." Pensaba que el hombre podría destruir la creación o alterarla, por ejemplo con la tecnología genética.

"¿Cuál debería ser la brújula de nuestro comportamiento?". Respuesta: "La responsabilidad debe ser el complemento del poder, una responsabilidad consciente".

Jonas se quejaba del vacío ético en que vivimos. En su obra anteriormente citada constatába que la sensación de norma y medida se tambalea como bajo la presión de un supuesto saber superior: "Ahora nos estremecemos en la desnudez de un nihilismo donde el máximo poder se empareja con el vacío máximo, la máxima capacidad con el mínimo saber sobre esta cuestión: ¿Para qué? Se trata de averiguar si es posible poseer una ética sin recurrir a la categoría de lo sagrado, ya destruida por los avances científicos. Esta ética debería controlar el extremo poder que detentamos, estando casi obligados a ampliarlo y ejercerlo continuamente."

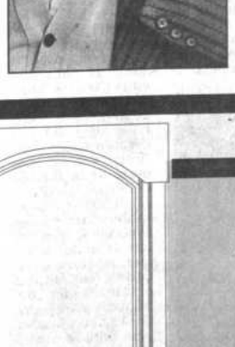

Hans Jonas propugna responsabilidad en el desarrollo técnico. Resulta convincente su indicación sobre al ahora y el antes. Antes, afirma, la técnica se empleaba para resolver un problema, para eliminar un error, para mejorar una fase productiva.. Una vez solucionado el problema, se olvidaba la cuestión. Ahora, opina, la moderna tecnología lleva a no detener ese proceso, más autónomo cada vez. Se trata de un proceso dinámico que se prolonga sin un objetivo concreto y nos lleva a unos ámbitos donde no queríamos llegar: a investigación como objetivo en sí misma.

Durante una entrega de premios en Italia, el 30 de enero del presente año, Jonas manifestó: "Antaño la religión nos amenazaba con el juicio final. Hoy es nuestro maltratado planeta quien nos predice la llegada de ese día. Esta última revelación no procede del Sinaí ni del sermón de la montaña, tampoco del árbol Bo de los budistas: es una acusación muda que nos pide que pongamos coto a nuestra omnipotencia para no hundirnos en una nada que antaño se consideraba el origen de la creación."

Hans Jonas ha fallecido. Durante muchos años nos señaló los retos globales de las próximas décadas, la superpoblación, las catástrofes climáticas y la destrucción ecológica. ¿Quién nos advertirá ahora? ¿Quién nos indicará el camino a seguir en la confusión de nuestros días?

Marion Gräfin Dönhoff (Die Zeit)

Centro de Investigaciones Arqueológicas en Aiquile

Sobre el árbol de Navidad

▼ Actividad cultural del año en Nueva Acrópolis

▼ A puerta cerrada

Arte y Cultura

NACIMIENTO TIWANACOTA.- En el Museo Tambo Quirquincho se ha montado un nacimiento original, con personajes andinos representando a los católicos. Pase a verlo en la calle Evaristo Valle casi plaza Alonso de Mendoza, hasta el 6 de enero.

EL PASEO.- Obras de Mamani Mamani, Cecilia Wilde, Jorge Valdivia, Pedro Almanza, Keiko González, Arsvitrium y Verónica Cariaga se exponen en El Paseo (Av. 6 de Agosto 2534) hasta el 8 de enero.

EXPOSICION COLECTIVA.- La muestra colectiva que cada año organiza la Asociación de Artistas Plásticos de Bolivia, permite apreciar obras de varios pintores en el salón Cecilio Guzmán de Rojas de la calle Colón.

"PATCHWORK".- Trabajos de acolchado según una técnica inglesa, son presentados y vendidos en el CBA (parque Zenón Iturralde 121-Av. Arce).

"PIEZAS RECUPERADAS DEL PATRIMONIO CULTURAL BOLIVIANO".- Exposición de valiosas piezas incautadas, en el salón de exposiciones de la Secretaría de Cultura (Palacio Chico, Potosí esq. Ayacucho), hasta el 7 de enero.

"LA NAVIDAD EN LA PINTURA VIRREINAL".- Obras producidas entre los siglos XVI y XVIII se exponen en el Museo Nacional de Arte.

TRES EN CERAMICA.- Exposición de Naña Quiroga, Mario Saravia y Mamani Mamani se presenta en galería Nota (Av. 6 de Agosto 2296 esq Rosendo Gutiérrez). Permanecerá hasta el 7 de enero.

CARLA ILLANES.- Esculturas en vidrio y metal expone Carla Illanes en galería Emusa (Av. 16 de Julio 1607).

MUSEO DE ARTE SACRO.- Está abierto al público de martes a viernes de 10:00 a 12:00 y de 15:00 a 18:00, y sábados de 10:00 a 12:00. Local, calle Socabaya 432.

"ADORNOS NAVIDEÑOS".- Muestra de adornos navideños de Talleres Conley & Dodge en la galería "El Paseo" (Av. 6 de Agosto 2534).

SUMMA ARTIS.- Clases de baile -latin-jazz, merengue, son, mambo, salsa, cha-cha-cha, rumba y ballet- para gente de toda edad, dicta el profesor cubano Eldix Jones en Summa Artis (Informes al teléfono 784270).

FORMATO PEQUEÑO EN TAIPINQUIRI.- Muestra que reúne trabajos de varios artistas de nuestro medio. Estará abierta en la Av. Montenegro 1378 (San Miguel) hasta el 6 de enero de 1994).

TEXTILES.- En el Museo de Etnografía y Folklore se exhiben textiles de las zonas andinas y oriente del país (Ingavi 916).

EXPOSICION DE FIN DE AÑO.- La galería de la Fundación BHN ha reunido obras de 16 artistas para una muestra especial que cierra el año de actividades. Los artistas son Luis Zilveti, Enrique Arnal, Roberto Valcárcel, Agnes, Giomar Mesa, Angeles Fabbri, Keiko González, Patricia Mariaca, Sol Mateo, Erika Ewel, Manina Lara, Marcelo Suaznábar, Fabricio Lara, Robert Brockmann, José Jorge Saavedra y Manuela Zamora. Las obras se expondrán del 10 al 30 de enero en el local de la calle Belisario Salinas 516.

Omar Claure Callaú es el jefe del Centro de Investigaciones Arqueológicas en Aiquile. Fue posesionado en la Alcaldía Municipal de Aiquile en presencia del prefecto de Cochabamba, Cnel Germán Lema Aráuz, la alcaldesa de Aiquile, Aurora Alba de Camacho y autoridades cívicas, políticas y eclesiásticas. Claure es funcionario del Instituto Nacional de Arqueología de Bolivia y anteriormente ocupó similar cargo en Samaipata (Santa Cruz). Durante la ceremonia de posesión, Osualdo Rivera del INAR entregó la resolución secretarial que institucionaliza el Centro de Investigaciones Arqueológicas en Aiquile. En la foto (de izq. a der.): Omar Claure, Osualdo Rivera, director del INAR, un concejal de Aiquile, el presidente de la Junta Municipal, Aurora Alba, Germán Lema y el subprefecto de la provincia Campero.

Fue creado el Centro de Investiga Arqueológicas en Aiquile

Por resolución secretarial 61/93 del 6 de diciembre de 19 Nacional de Cultura creó el Centro de Investigaciones A Aiquile. La jurisdicción de este Centro abarca la provincia C capital Aiquile, las secciones Pasorapa y Omereque y los sitio de la provincia Mizque.

El área comprende los siguientes sitios arqueológicos: La T na, Elvira, Ahuela Orco, Plaza Benito Jaldín, Peña Colorada, que, San Carlos, Ele Ele, Viña, Karaparial, Quinal, Amaya, Pasorapa, Laguada, Pukaracito, Quinori, Toyota Alta, Toyota Batanes, Ruinas de Pukara, Uturuncial, Pérez, Pereta, En M Tin Tin, Aguada, Laguna Grande, Molinero, Sauces, Laikatom pa, Mizque Pampa "y otros que deberán ser descubiertos" resolución.

OBJETIVOS

Los objetivos del Centro son:

a) prospección, excavaciones, relevamiento topográfico, a de laboratorio y gabinete

b) protección de restos arquitectónicos existentes en la z

c) rehabilitación de obras hidraúlicas y agrícolas, tant estudio, como de conservación y reutilización actualizada

d) fomento del turismo

La resolución firmada por Alberto Bailey Gutiérrez, secreta tiene como consideración principal la existencia de conjuntos precolombinos yacentes en la provincia Campero de Cochaba del río Mizque que corresponden a la zona de Aiquile y de adyacentes, mismas que presentan gran relevancia científic magnitud del material deben ser atendidos de forma inmedia

Sobre el árbol de Navidad

Seguramente, usted, en su hogar, ha armado un árbol navideño que permanecerá hasta el 6 de enero. **Remberto Paye Paye** le hace un regalo para que usted conozca de dónde viene esta tradición.

A fines de la Edad Media, la gente solía embellecer las habitaciones de sus casas con ramas de árboles, si bien las autoridades prohibían una y otra vez la tala de ramas en la Navidad porque perjudicaba los bosques. Por su parte, la Iglesia condenaba esta práctica porque consideraba pagano el poner atados de ramas que supuestamente espantaban a los demonios entre la Navidad y la Epifanía. Pero el árbol de Navidad, que para los creyentes constituía también un símbolo del árbol del paraíso, fue cobrando cada vez más y más popularidad.

En un principio no se colocaba más que adornos comestibles: frutas, dulces, huevos, manzanas y otros productos. A partir del siglo XVII la gente empezó a confeccionar adornos más festivos: piñas pintadas, manzanas doradas, huevos recubiertos de latón finamente repujado, se usaban flores de papel y exquisitas creaciones de algodón.

De sólidas láminas de latón surgían hadas del árbol navideño. Con hojas de papel de plata se creaban delicadas estrellas, mariposas y capullos.

No había límite para los artesanos: creaban pájaros, papanoeles, ángeles y uvas en moldes de cerámica y confeccionaban muchos otros objetos en un estilo libre, como tarros, delicadas lámparas y trompetas que podían incluso emitir sonidos. Conforme cambiaba la moda, tenían que crearse productos nuevos y así nació la actual esfera de Navidad.

El pino profusamente decorado con adornos multicolores se consideró de mal gusto a principios de este siglo y se sustituyó por el árbol artificial plateado, más tarde natural, con estrellas de paja y figuras de papel y cartón, colgados en todas las ramas con bombones de colores y dulces maravillosos.

EL DE-MOÑO ROJO

1. PERIODICOS UNIVERSITARIOS

Hacer periodismo y lograr una calidad profesional no siempre es fácil cuando se es universitario y se entiende que aún no existen compromisos con la sociedad: es previsible pensar que muchos estudiantes logran realizar el trabajo puesto que esto significa una nota más para cumplir.

Este viejo concepto está siendo cambiando por las nuevas generaciones de docentes universitarios que entienden que la labor de enseñanza-aprendizaje profesional es un constante practicar. Por esta razón, lejos de ser un simple compromiso con la materia, algunos profesores han motivado que, dentro de sus materias, los alumnos puedan producir materiales con la misma calidad y seriedad que cualquier producto comunicacional.

Ese es el caso de los llamados periódicos universitarios. No es lo mismo que los periódicos o folletos estudiantiles que en algunas ocasiones suelen ser publicados por centros de estudiantes o unidades académicas. Sino, en este caso, productos que devienen de un proceso teórico-práctico donde el concepto es la praxis del comunicador.

Conocemos periódicos que son publicados en las materias de redacción periodística de la U.M.S.A. Y como ellos otros periódicos de talleres universitarios en universidades del exterior. Es el mismo caso de una reciente publicación de una de las materias de la carrera de comunicación de la U.C.B. coordinado por el Suárez, investigador y promotor de una praxis más crítica y creativa con la sociedad, y que título "CALLE DOS". El periódico en formato colores en la tapa y contratapa, con avisos pu buena diagramación, papel blanco y excelente muestra el trabajo creativo y propositivo de alu en plan de desnudar la realidad socio-cultural cativa de nuestro medio, descubren el saber cotidiano impreso. "CALLE DOS", por otro lado, turado nuevamente como producto de un taller forma, se puede decir que el periódico sale al m segundo año consecutivo y con incremento de

2. LA CALLE COMO UNIVERSO COMUNI

Ruidos, sonidos, voces todas ellas entrec desordenadas, sin sentido y sin lógica, con signos convencionales, colores, afiches, lumin letras de un mundo de compra-venta y se est fachadas y cuerpos de edificios antiguos, m postmodernos. Independientemente, cada u micro universo de significaciones y el conjunto bién un universo comunicativo de una sociedad da de grandes aventuras y descubrimientos, una transmite ansiedades, sueños y frustraciones a muchas veces de indiferencia. Sin ir más lejos, proponer una antropología de la urbe o una sem la ciudad cambiante.

En pie programa internacional de intercambio juvenil ICYE

Hasta enero inclusive se reciben las solicitudes para participar del rograma internacional de intercambio juvenil (ICYE), mismo que onsiste en que un postulante se ausenta al extranjero durante un año, cibiendo en cambio su familia a otro joven de algún país.

Los candidatos son evaluado en cuanto a calidad personal, estabili- d de carácter, adaptabilidad a nuevas situaciones y, básicamente, que año de intercambio pueda beneficiar al joven cuando retorne a su país.

Los interesados deben llenar un formulario de ICYE-Bolivia desde ptiembre hasta enero. Los formularios se adquieren en las oficinas icadas en la calle Juan de la Riva esquina Loayza, edificio Alborada so 13 Of 1301. Casilla 7773, teléfono 372206 (La Paz). El horario de ención es de 9:00 a 12:00 y de 15:00 a 18:30.

También están las oficinas regionales: en Sucre (teléfono 24305), chabamba (telfs. 32581-82250-48076), Santa Cruz (telfs. 330602- 2621), Potosí (telf. 25867) y Tarija (telf. 42220).

ICYE (International Cultural Youth Exchange) tiene Status consulti- en la UNESCO.

Saudade" en el Carnaval de Rio "cuando el samba era samba"

SAN PABLO, 26 (ANSA)- Casi meses antes del Carnaval se ó ya el disco que reúne las ciones a utilizar como columna ora en el desfile de las escuelas samba del Carnaval de Río de eiro 1994.

La elección de las figuras de los os alegóricos y los temas de los bas son un buen termómetro a situación de la ciudad y de Brasil.

En 1993, la gran mayoría de las orías era de protesta o trasfon- ocial, tanto que una de las elas de samba había sido pe- ada por haber simulado "ar- amente" un robo a turistas njeros. En 1994, a vuelta la pág- desea celebrar ellezas ciudada- los viejos tiem- asados, cuando ar por Copaca- no era un riesgo l o cuando la a de Ipanema" exhibir sin peli- s curvas en la a playa.

"saudade" (nos- en portugués, ponente esen- l alma brasile- tagia este año n al mismo cada vez más de las propias fricanas y po- tanto que la de samba Por- tela ha llamado a su desfile "Cuando el samba era samba".

Para recobrar un poco el espíritu del viejo ritmo, la Portela pidió ayuda a los bahianos Caetano Veloso, Gilberto Gil, Gal Costa y María Bethania, que desfilarán cada uno en un carro alegórico. Desde el punto de vista estrictamente musical de su composición, es la concursante que seguramente conseguirá la victoria.

Gran parte de las escuelas de samba de Río son financiadas y organizadas por los "boss" del "jogo do bicho", una popularísima lotería semi-clandestina. Este año, esos capos acabaron en la cárcel, y dos de las escuelas decidieron celebrar a su modo a sus "patrones": "Chau Anisio, el que te conoce sabe quién sos en verdad.

La gran familia Beija-Flor te ama", se canta en homenaje a Anisio Abraao David, que estará tras las rejas mientras se realice el desfile para el cual donó 800.000 dólares.

Pero la coincidencia más curiosa del próximo Carnaval carioca se descubre en el disco "Sambas de enredo Grupo Especial 94". Se trata de la reconstrucción de un lejano episodio histórico, elegido por casualidad el mismo año por dos escuelas de samba: la exhibición en la Corte de Enrique II de Francia de 50 indios brasileños en el siglo XVI y el descubrimiento del "buen salvaje" por parte de la Europa del Renacimiento.

El disco compacto abunda en efectos especiales, que tratan de imitar la atmósfera carnavalesca de la realidad, con aclamaciones del público y estruendos de fuegos artificiales, pero falta la espontaneidad festiva y la suntuosidad de los carros alegóricos, de los trajes y de las mulatas en prendas reducidísimas.

Un día como hoy en la Cultura Internacional

de diciembre

...prolífico escritor es- ...tre sus aportes figura ...s sombrías", publicado en 1900.

...ROJA Y NESSI (1872-1956).- Escritor. Nació en un día como ...diciembre de 1872, en San Sebastián, España. Falleció en la ...dad, el 30 de octubre de 1956.

...ífico escritor. Pertenecen a su autoría obras, que agrupa- ...lias y en el género de novela principalmente, lograron ...espectro literario más allá de las fronteras de su patria. De ...ción podemos citar los libros: **Vidas sombrías** (1900); **La ...gorri** (1900); **Aventuras, inventos y mixtificaciones de ...baradox** (1901); **Camino de perfección** (1902); **El mayorazgo** ...(1903); **La busca** (1904); **La mala hierba** (1904); **Aurora roja** ...feria de los discretos** (1905); **Paradox rey** (1906); **Los ...nticos** (1906); **Las tragedias grotescas** (1907); **Zalacaín** ...ero (1909); **César o nada** (1910); **El árbol de la ciencia** (1911); ...s así (1912); **Las inquietudes de Shanti Andía** (1911); **El ...conspirador** (1913); **La ruta del aventurero** (1916); **La ...pervertida** (1920); **Las figuras de cera** (1924); **Las masca- ...entas** (1927); **Los pilotos de altura** (1929); **La estrella del ...lenita** (1930); **Desde la última vuelta del camino** (memo- ...volúmenes, 1944-1949).

...s, según sus biógrafos, inicialmente estudió Medicina en ...torándose en Madrid en 1893. Ejerció sus profesión en ...nte dos años; pero aquella vida monótona de médico de ...tió mal, considerando su carácter rebelde y voluntarioso. ...adó a Madrid, donde intentó establecer algún negocio, ...de una panificadora. Posteriormente optó por el periodismo, ...en medios como El País, El Imparcial, El Globo, Electra y ...que en 1900 empezó a publicar sus novelas y cuentos en el ...triñeno, lo que al final lo llevó a ser considerado como pieza ...eración del 89 en España.

...s, en términos del crítico Federico Sainz de Robles, fue un ...ergencional, es sencillo y sin complicaciones; no saca conclu- ...que se limita a enumerar premisas; es austero, con auste- ...da con la amargura; siente una pasión infinita por cuento ...ista de la humanidad parece desdeñar; huye discretamente ...ndicador que hipertrofia desagradablemente tantas nove- ...y este es uno de los valores más altos de su espiritualidad- ...las sensibilidades que con más trágica intensidad vibran ...y dolores de su patria. Pío Baroja, pese a su ascendencia ...timiento en vasconia, a su tozudez en proclamarse vasco, ...nos cuántos costados, es un escritor... enormemente ...).

..., en una de sus tantas obras, se refiere a una de sus propias ...con los siguientes conceptos: "Yo he pasado en la vejez, en ...muchas horas solo, no teniendo más entretenimiento que ...ventana la calle o las nubes, a una carretera o a un ...Cuando el espectáculo es hermoso, el mar, la selva o el ...ce satisfacción el contemplarlo; cuando es feo y desagrada- ...inventar una pequeña fábula y hacer un esfuerzo para creer ...en un mito" (2).

...ccionario de la literatura**, tomo II, Edit. Aguilar, España.

...en la Rev. Cuadernos, Nro. 73, Francia, junio de 1963, p.50

1993, Nueva Acrópolis y su actividad cultural

Conferencias, cursos especializados, seminarios, festivales entre otras actividades, protagonizaron el 1993 de la Asociación Cultural Nueva Acrópolis.

En el primer campo, de acuerdo a sus directivos, resaltaron de las treinta charlas organizadas por la Asociación, las tituladas: "El simbolismo de las catedrales góticas", "El teatro mistérico en Grecia", "Los motivos ocultos de la desespración", "Los ideales de la cultura griega a la luz de pensamiento contemporáneo" y "El calendario aymara".

Paralelalmente se ejecuaron cursos regulares de Redacción y Ortografía, Filosofía, Oratoria, Teatro, Danza, Dibujo, Pintura, Relaciones Humanas, Liderazgo, Artes Manuales.

Entre los seminarios, despertaron gran expectativa de La Paz y Santa Cruz , el de Dirección Coral dictado por el profesor Wolfgang Kudrass. Séneca, realidad o utopía ofrecido por Roberto Camacho y La influencia de las flores en la psiquis humana, tuvieron importante cantidad de participantes.

Este año Nueva Acrópolis en coordinación con la Embajada de Alemania, la Organización Mundial de la Salud y el Instituto Internacional de Integración del Convenio Andrés Bello, organizó el III Simposio Internacional de Medicina Tradicional y Medicina Moderna, cuyos resultados tuvieron amplia repercusión a nivel nacional.

Otra de las actividades de gran trascendencia fue el Primer Festival de Coros Estudiantiles que reunió a 105 grupos y alrededor de 5.000 coralistas de todo el país. El evento movió a más de 50.000 estudiantes que alentaron a sus representantes en las competencias regionales. Este evento contó con el co-auspicio de la Embajada de Alemania, la Sociedad Coral Boliviana.

BIBLIOTECA

La Biblioteca de la institución recibió este año valiosas donaciones de libros que incrementaron su variada oferta bibliográfica. Las donaciones provinieron del Convenio Andrés Bello, La Oficialía Mayor de Cultura y las Embajadas de Alemania y Estados Unidos.

Coro del Colegio Alemán, que se presentó en el Primer Festival Nacional de Coros estudiantiles auspiciado por varias instituciones, entre ellas Nueva Acrópolis.

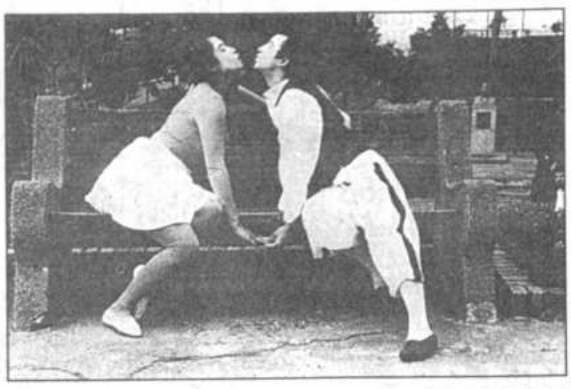

Parte del elenco del teatro colombiano "Manos encantadas" y "Tío Alberto", que realizó una estupenda actuación el domingo en La Paz.

Países de América y Europa en Festival internacional de teatro

Montevideo, 27 dic (EFE).- Varios grupos de teatro de América y Europa han confirmado su participación en la "VI Muestra Internacional de Teatro de Montevideo", que se celebrará en marzo próximo, anunciaron hoy, lunes, portavoces de la organización.

La muestra, organizada por la Asociación de Críticos Teatrales del Uruguay, filial UNESCO, se presentará en varias salas de Montevideo y se completará con charlas, conferencias, mesas redondas y talleres.

Entre las obras que incluirá la muestra figuran la argentina "A lo loco", "El fin de los asilos", del grupo alemán Dearc Kreatur; "Romeo y Julieta" y "La fierecilla domada" de los brasileños "Grupo Galtao" y "Grupo Tapa", respectivamente.

Los chilenos Del Silencio y Camino presentarán "Mala sangre, o las mil y una noches" y "De las consecuencias de mucho leer", respectivamente, mientras que los estadounidenses de "Dell'Arte Players" representarán la obra "Slasdick".

Otras de las puestas en escena en la "VI Muestra Internacional de Teatro de Montevideo" serán "La verdad está en inglés" y "La terapia, tercera edición" (España), "Los Persas" (Grecia), "Ramona Quebranto" (Paraguay), "El ajedrecista" (México), "Icaro" (Suiza) y "Ché, ché, Chejov" (México).

El jueves entregaron premios del concurso "La Navidad en La Paz"

El anterior jueves, la Oficialía Mayor de Cultura, entregó los premios del concurso de Pintura en Tela "La Navidad en La Paz".

Multiplicidad de manteles, servilletas y tapices mostraron la creatividad de las decenas de realizadoras que exhibieron al público sus trabajos.

Ruth Escóbar Benic - de acuerdo a una nota enviada por la Casa de la Cultura- fue galardonada con el primer premio consistente en Bs. 1.000.- y un diploma de honor por la obra "Navidad en La Paz", en mérito al tema y la ejecución en terciopelo negro con la inserción de elementos propios de nuestra cultura: un nacimiento aymara en pleno altiplano.

El segundo reconocimiento se llevó la artesana Martha Fernández con la obra "Mantel navideño". A ella se le entregó 500 Bs y un diploma de honor. Este premio fue otorgado en virtud al manejo temático nacional. El trabajo incluía imágenes de danzas y vestimentas de nuestro país.

El tercer lugar le correspondió a Ana María Romano por su trabajo "Manteles". La suma de 300 Bs y un diploma de honor destacaron la sobriedad de la obra y el buen manejo del material utilizado.

El jurado incluyó menciones honrosas a Nárida Butrón Morales, Rogelia Salinas Justiniano y Antonio Paredes, quienes recibieron un diploma de honor por su brillante participación, aunque - según el jurado- sus obras no estaban enmarcadas en la temática específica del concurso.

Manuel Monroy, director de cultura, entregó los respectivos premios a las galardonadas en una ceremonia especial desarrollada en el salón "Antonio Gonzáles Bravo", donde actualmente se exhiben las obras premiadas.

CONDECORACION.- *Hace algunos días Apolinar Camacho, autor de "Viva mi patria Bolivia", recibió la Condecoración Parlamentaria Nacional en máximo grado de Bandera de Oro. En la fotografía Juan Carlos Durán, presidente del Senado, le entrega la distinción al compositor nacional.*

...latinoamericano en ...stival de Sundance

...RK, 27 (ANSA)- Ocho ...ericanos participarán ...Festival de Cine de ...se celebrará en Park ...l 20 al 30 de enero ...cinado como siempre ...productor y director ...

...más numeroso desde ...festival", según el di- ...anifestación Geoffrey ...integrado por ...Marco Bechis, y "Tan- ...rrelo Piñeyro (Argenti- ...nga del caracol", de ...(Colombia), "Johnny ...Gustavo Graef Marino ...pio y fin", de Arturo ...Cronos", de Guillermo ...ol, "Mambo", del mexi- ...(Panamá) y "Sólo se ...Marianne Eyde (Perú). ...de Sundance, célebre ...ubierto a numerosos ...independiente nor- ... como Steven ...xo, mentiras y vi- ...año 16 películas en ...das sobre un total de ...s, una serie de nueve ...dales y una veintena ...ra Estados Unidos.

...del grupo de films lati- ...s, el Festival de ...dará un seminario a la ...al de la industria de ...ntre los invitados figu- ...argentina Aída Bortnik, ...Oscar por "La historia ...ra del guión de "Tango

... que se inaugurará con ...dial de "Four Weddings ...", de Mike Newell con ...ndie MacDowell, pre- ...a retrospectiva home- naje al director norteamericano Arthur Penn (Bonnie and Clyde, etc.) y la entrega de un premio a la carrera a la actriz Gena Rowlands, viuda del director John Cassavetes.

Edu Lobo y las mejores canciones infantiles

SAN PABLO, 27 (ANSA)- Las canciones del mejor programa de la televisión brasileña para niños, premiado por la UNICEF, se han editado en un disco interpretado por Edu Lobo. Otro ejemplar discográfico reúne diversas composiciones musicales del folklore de Bahía, y un tercero presenta historias infantiles con acompañamiento de Rumo, un conjunto moderno de samba.

"Ra-Tim-Bum", en 1991, recibió el premio internacional de las Naciones Unidas como mejor programa televisivo infantil. Las canciones, interpretadas por uno de los más célebres intérpretes de la bossa-nova, Edu Lobo, mezclan música, humor y alegría en un conjunto refinado y muy armónico, indicado para escuchas entre los 5 y los 12 años de cualquier nacionalidad.

"Brincadeiras de Roda, Estorias e Cancoes de Ninhar" es fruto de casi 50 años de investigaciones etnomusicales de Esther Pedreira de Cerqueira. Son melodías eternas, a cargo de la cantante bahiana Elba Ramilho y de Antonio Carlos Nobrega.

"Quero Passear" es un samba dedicado a los niños. El grupo Rumo, veterano de éxitos de hit-parade, dedicó 15 temas, algunos muy bailables, otros en forma de balada, a historias fantásticas que tienen como protagonistas a niños solitarios, monstruos y castillos, robots y pajaritos.

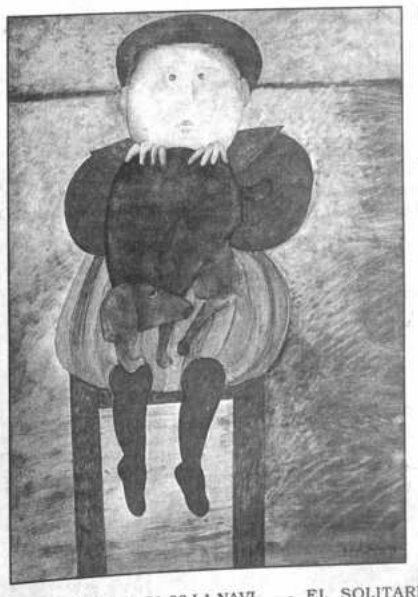

"El perrito de Fabián", óleo de Graciela Rodo Boulanger, realizado en 1987. La artista que viene exponiendo con bastante éxito en el exterior, anunció la exhibición de lo último de su producción a principios de 1994 en Bolivia.

A puerta cerrada

Hoy, 28 de diciembre, las autoridades respectivas anunciaron que el presupuesto destinado a la Secretaría de Cultura no sólo alcanzará los 9 millones de dólares anuales, sino que a medida se realicen las diferentes actividades programadas para 1994, se verá la posibilidad de que éste crezca. Los artistas mostraron ya su satisfacción ante la noticia, que más que realidad parece un sueño, anunciando una gran peña folclórica en homenaje al Gobierno de Gonzalo Sánchez de Lozada que pasará a la historia nada menos que por tomar una medida tan llena de ceros a la derecha, en términos económicos, en favor de la cultura.

****

Otra. Se anunció oficialmente que la Casa de la Cultura reparará por fin su ascensor. Un acto especial, desarrollado en el quinto piso de esta institución, y muchas palabras a propósito sirvieron de marco a la noticia recibida con mucho beneplácito, especialmente de parte de los trabajadores del cuarto y quinto piso, cada día están más delgados por el esfuerzo de subir, desde hace más de cinco meses, gradas, gradas y más gradas a pie. Asimismo, en discurso de circunstancias, un representante de los periodistas que cubren el área cultural, agradeció la medida calificada de trascendental ahora que nos aproximamos más al siglo XXI. Santos inocentes.

****

Felicidades a "Buenos días con buenas noticias"! La actividad cultural en 1993, tuvo una suerte de aliado incondicional en este programa, en especial en el conductor Chacho Arraya. Notas especiales, una cobertura particular a conciertos, presentaciones de libros, etc. dieron la posibilidad a los telespectadores de acercarse más a este tipo de eventos, y a los artistas de promocionar su trabajo. Esperamos que en 1994, "Buenos días con buenas noticias" continúe prestando esa misma atención a lo que es una gran parte de la imagen del país: la cultura.

A NUESTROS CLIENTES

EL NUMERO DE FAX DEL DEPARTAMENTO DE PUBLICIDAD DE PRESENCIA ES 379622

Cines

...CAMPERO
...333
...s. 15:30 Tanda Hs. ...e Hs. 21:30: EL LIBRO ...VA. Además el corto ...FARI EN AFRICA".

...OSTO
... Hs. 15:45 Tanda ...che Hs. 21:30 MIREN ...LA AHORA y El Mun- ...e.

...cuentra cerradas desde Hs. 14:30: ...RATURA 2 y VIVEN.

16 DE JULIO
Tel. 377099
Matinée Hs.15:00 y Tanda Hs.19:00: ABRACADABRA. Noche Hs. 21.30: EL FUGITIVO.

SCALA
Tel. 323535
Matinée Hs. 15:30. Tanda Hs. 19:00 y Noche Hs. 21.30: TINA LA VERDADERA HISTORIA DE TINA TURNER.

LA PAZ
Tel. 325533
Matinée Hs. 15:30 Tanda Hs. 19:00 y Noche Hs. 21:30 LA NAVIDAD CON LOS MUPPETS.

ROXY
Funciones continuadas desde horas 14:30: SIN ESCAPE y EN LA LINEA DE FUEGO.

UNIVERSO
Tel. 342660
Matinée Hs. 15:30 Tanda Hs. 19:00 y Noche Hs. 21:15: LOS TRES MOSQUETEROS y El Mundo al Instante.

CINEMATECA BOLIVIANA
Tel. 325346
Matinée Hs. 16.00 y Tanda Hs. 19:30: MODERATO CANTABILE y El Mundo al Instante.

ESMERALDA
Matinée Hs. 14:30: LA VERDADERA HISTORIA DE BRUCE LEE - EL RETORNO DE GODZILIA - EL SOLITARIO. Tanda Hs. 18:30: EL SOLITARIO - LA VERDADERA HISTORIA DE BRUCE LEE - EL RETORNO DE GODZILIA..

MEXICO
Tel. 351205
Matinée Hs. 14:45 y Tanda Hs. 18:45: EL EMBUSTERO y EL FUGITIVO.

MONUMENTAL ROBY
Tel. 362135
Matinée Hs. 15:30 Tanda Hs. 18:45 y Noche Hs. 20:45: LIBEREN A WILLY.

MADRID
Tel. 357174
Matinée Hs. 14:15: COMANDOS DEL ESTE y HONOR Y GLORIA Tanda Hs. 18:45: COMANDOS DEL ESTE - HONOR Y GLORIA y OCTAGON.

PRESENCIA

Trabajamos por usted. Su preferencia nos halaga y compromete a servirle mejor. Es por eso que desde el 5 de octubre, PRESENCIA le ofrece una segunda Sección de País, renovada, ágil, veraz, objetiva y por sobre todo, CIERTA.

Lea todos los días una página dedicada a cada departamento los martes, Chuquisaca, los miércoles, Cochabamba, el jueves, Santa Cruz, el viernes, Beni y Pando, el sábado, a Potosí y Tarija y el domingo, a Oruro.

PRESENCIA, UNA VOLUNTAD AL SERVICIO DE LA VERDAD

el detalle que faltaba

justo y franco

fulmine

picapiedra

MUNDO Institucio

El edificio Metrop que fuera inaugura fue declarado por co 20 de Octubre y de la Ciudad, coma construcción de 19 tario es José Saave quien aparece en la con la resolución qu ra Héctor Mendieta Centro Cívico.

José Saavedra Bánzer aparece rodeado de invitados que admiraron la nueva edificación donde funcionarán las oficinas de este empresario.

servicios

Teléfonos de urgencia

PRESENCIA, Tels. 372340-44.
DIRECCION NAL. DE INVESTIGACION, Tel. 356124.
ESTACION CENTRAL, Tel. 373068 - 69
BUSCAMOVIL, Central Maestra Tel. 320644.
INSTITUTO NACIONAL DE FARMACO-DEPENDENCIA (INIF), Tel. 356484
Atención las 24 horas del día.
I. MUNICIPALIDAD DE LA PAZ
TELEFONO DEL RETEN, Tel. 371233;
RETEN DE EMERGENCIA, Tels. 375266 y 371236;
HOTEL Reclamos Tel. 113 **INFORMACIONES** tel. 104; **SEÑORITA HORA** Tel. 117 y **LARGA DISTANCIA EXTERIOR,** Tel. 356700. Interior tel 101; **INFORMES,** Tel. 350211
HOSPITAL DE CLINICAS, Maternidad Tel 376472

TRANSITO, Tel. 371224 y 371220
ASISTENCIA PUBLICA, Tel. 118 - 371233
MATERNIDAD Tel. 314414
NEUROCIRUGIA, Tel.320728
PENSIONADO, Tel. 322823
BOLIVIAN POWER Co. Ltda.
RECLAMOS, Tel. 354357
BOMBEROS, Tel. 378468 - 378469 - 119
HOSPITAL DE CLINICAS CENTRAL. Tel. 376472
ATENCION DE PARTO DOMICILIARIO, Tel. 360700.
RADIO PATRULLA, Tel. 110.
AASANA, (Aeropuerto Informaciones) Línea Piloto, Tel. 810122.
SAMAPA, Tel. 311222.
A. T. I. Asistencia Telefónica Inmediata, Tel. 390021.

Viajes

SALIDAS

A Oruro: todos los días, a Hs. 5:30; 6:30; 7:30; 8:00; 8:30; 9:00; 9:30; 10:30; 11:30; 12:00; 13:00; 13:30; 14:00; 15:30; 17:00; 17:30; 18:00; 19:30; 20:00; 20:30; 21:00.
A Cochabamba: todos los días, a Hs. 8:00; 8:45; 9:00; 13:00; 19:30; 20:00; 20:15; 20:30; 21:00.
A Santa Cruz: todos los días, a Hs. 8:30; 8:45; 9:00; 13:00; 20:00; 20:15; 20:30; 21:00.
A Sucre: todos los días, a Hs. 8:30; 18:00 y 20:00.
A Potosí: todos los días, a Hs. 18:00; 18:30; 20:15.
A Montero: todos los días, a Hs. 9:00; 20:15; 20:30.
A Trinidad: todos los días, a Hs. 20:00.
A Arica: martes y viernes a Hs. 5:30.
A Tacna: domingos y jueves a Hs. 6:30.
A Llallagua: todos los días, a Hs. 19:00.
A Villazón: todos los días, a Hs. 18:30.
A Tarija: martes, jueves y sábado a Hs. 17:00.

Informaciones
Tel. 367275 - 367276
Empresas de Transporte interdepartamental e internacional de pasajeros

Transporte Korilazo	Tel: 323810
Transporte Aroma	Tel: 375449
Pullman Nobleza	Tel: 361427
Pullman Avaroa	Tel: 327096
Transporte Copacabana	Tel: 340461
Pullman Bolivia	Tel: 355854
Urus Imperial	Tel: 350793
Flota El Dorado	Tel: 359153
Flota San Francisco	Tel: 378084
Flota Concordia	Tel: 354612
Flota Panamericana	Tel: 371119
Flota Urkupiña	Tel: 353214
Transporte San Lorenzo	Tel: 328911
Transportes Cisne	Tel: 361321
Transportes La Paz	Tel: 377443

El tiempo (boletín meteorológico)

martes 28 de diciembre de 1993

TEMPERATURAS PRONOSTICADAS

	MAX	MIN
Cobija	29.0	20.0
Riberalta	30.0	22.0
Rurrenabaque	31.0	23.0
Trinidad	30.0	22.0
S.I. de Velasco	33.0	22.0
Santa Cruz	28.0	23.0
Cochabamba	27.0	10.0
Sucre	21.0	10.0
Camiri	31.0	19.0
Potosí	-	-2.0
Charaña	19.0	-1.0
Oruro	20.0	4.0
Puerto Suárez	33.0	21.0
Tarija	25.0	14.0
Yacuiba	28.0	21.0
La Paz		
Zona Central	17.0	4.0
El Alto	13.0	2.0

PRONOSTICO PARA HOY
CIUDAD DE LA PAZ.- Presentará cielo nuboso, probables precipitaciones y tormentas eléctricas en horas de la tarde, vientos moderados de dirección variable y ligero descenso de temperaturas.

ALTIPLANO, CORDILLERA Y VALLES.- Presentarán cielo nuboso con precipitaciones en horas de la tarde, vientos moderados de dirección variable y ligero descenso de temperaturas.

LLANOS ORIENTALES Y BENI Y NORTE.- Presentarán cielo cubierto con chubascos y tormentas eléctricas durante el día en forma intermitente, vientos débiles del OESTE por la mañana y del SUDOESTE por la tarde, ligero descenso de temperaturas.

TEMPERATURAS PRONOSTICADAS

CIUDAD	MINIMA	4.0	°C
	MAXIMA	17.0	°C
EL ALTO	MINIMA	2.0	°C
	MAXIMA	13 .0	°C

Farmacias de turno

ZONA CENTRAL.-
EL MILAGRO Plaza Venezuela 1431 — 328790
2 DE FEBRERO Av. Pando 119 — 328378
EXCELSIOR Yungas 960 — 390288
ZONA SOPOCACHI Y SAN PEDRO
CATALUNA Av. 6 de Agosto esq. R.Gutierrez Edif. Florida SAN JAVIER Plaza Andrew - Sopocachi — 320664
IDEAL c. Boquerón 1703 — 343238
ZONA MIRAFLORES.-
AMOR DE DIOS Av. Saavedra 2106 — 365969
ALEMANA Av. Saavedra esq. Plaza Uyuni — 356944
NOLLYA Av. de las Américas 510 — 211791
ZONA VILLA COPACABANA Y SAN ANTONIO
FLORES Nuñez del Prado 88 - V.Copacabana — 332038
ZONA CEMENTERIO-BUENOS AIRES Y TUMUSLA.-
SR. DE LA ASUNCION c. Isaac Tamayo 626 — 392497
NIÑO JESUS Av. José M. Asín 698 — 390128
CANDELARIA c. Rodríguez 669 — 367342
ZONA OBRAJES Y ALTO OBRAJES
MARIA REINA Av. Hernando Siles esq. c. 16 — 785015
ZONA CALACOTO, ACHUMANI E IRPAVI
EL CRISTO Av. Montenegro 716 ffe. la Chiguiña — 794393
PALERMO c. 14 esq. Sanchez Bustamante — 796046
CAROL Av. The Strongest 110 esq. c. 31 Achumani — 710014
FLEMING c. Villegas 6893 Irpavi — 793299

CRUCIGRAMA DE HOY

Por Luis Campos

HORIZONTAL
1 Actriz Bárbara —
5 Drogar
10 Isla de Chile (Wellington)
14 Planta gramínea
15 Escoge; prefiere
16 Actriz mex. — Macedo
17 Adornar: ing.
18 C./puerto de Ucrania
20 Espacio de seis meses
22 Rueda sobre el pozo
23 Movía con fuerza; agitaba
24 Cercado de arbustos
25 Relativo a la flor
27 Maestro
31 Dios de la casa: Mit.
32 Cineasta esp. Pereda
34 Papagayos
35 Ovalado
37 Escultor fr. Auguste
39 Vaya después
40 Vasijas para café
42 Hales: Fam.
44 Dios, en Goderich
45 Reducir a la nada
47 Microbio de Koch
49 Cañada, en Glendale
50 Sanan
51 Afilada
53 Aflojara; ablandara
56 Como figura con ángulos iguales
58 Actor Jack —
59 Actor John —
60 Plantas de raíz comestibles
61 Plancha metálica circular
62 Gato
63 Madera de ebanistas
64 Empanillar

VERTICAL
1 Pedacitos, en Bitterroot Range
2 Picante
3 Volcán/prov. del Ecuador
4 Echar humo
5 Filtrar: alambicar
6 Cifrateará
7 Chiquillo bonaerense
8 Dignatario musulmán
9 Aguijón de la abeja
10 Prefacios; preámbulos
11 Maduro, en Ripley
12 Remolca el bote
13 Fulano de —
19 General, universal
21 Estrella, en Starke
24 Vetusto; caduco
25 Barcos de un país
26 Limpian
27 Cortar ramas
28 Infrecuentes; únicos
29 Escribió "Taras Bulba", Nicolás —
30 Intrépido
33 Humedecen
36 Débil; extenuado
38 Nublado; sombrío
41 Vende bien barato
43 Ac
46 Ac
48 Ca
50 Fla
51 Ac
52 Ar
53 Pr
54 Gr
55 Ca
56 Cl
57 Mi

SOLUCION ANT

AeroSur
COMPAÑIA BOLIVIANA DE TRANSPORTE AEREO PRIVADO S.A.

SALIDAS

DESTINO	HORA DE SALIDA	Nº DE VUELO
CAMIRI	13.15	125/408
COBIJA	12.15	809/720
COCHABAMBA	09.05	103
COCHABAMBA	12.30	111
COCHABAMBA	18.30	127
GUAYARAMERIN	12.15	809/718
MAGDALENA	12.15	809/524
POTOSI	09.15	851
PUERTO SUAREZ	12.30	111
PUERTO SUAREZ	13.15	125/111
RIBERALTA	07.00	809/710
SAN BOYA	07.20	809/501
SAN IGNACIO DE VELASCO	07.20	121/400
SAN JOSE DE CHIQUITOS	07.20	101/308
SAN RAMON	12.15	809/534
SANTA ANA DEL YACUMA	07.00	809/522
SANTA CRUZ	07.20	101
SANTA CRUZ	09.05	103
SANTA CRUZ	12.30	111
SANTA CRUZ	13.15	125
SANTA CRUZ	18.30	127
SANTA CRUZ	20.15	109
SUCRE	09.30	109
TARIJA	12.15	141
TARIJA	13.15	125/138
TRINIDAD	16.15	133
TRINIDAD	07.00	806
YACUIBA	12.15	809
YACUIBA	07.20	101/910
YACUIBA	13.15	101/504

LLEGADAS

ORIGEN	HORA DE LLEGADA	Nº DE VUELO
CAMIRI	12.45	303/126
CAMIRI	20.20	408/108
COBIJA	18.50	771/810
COCHABAMBA	09.00	102
COCHABAMBA	15.45	110
COCHABAMBA	18.45	112
GUAYARAMERIN	18.55	718/810
MAGDALENA	18.55	525/810
POTOSI	11.45	800
PUERTO SUAREZ	19.45	112
RIBERALTA	18.55	711/810
SAN BOYA	18.55	502/810
SAN IGNACIO DE VELASCO	22.20	401/108
SAN JOSE DE CHIQUITOS	20.30	307/108
SAN RAMON	18.55	535/810
SANTA ANA DEL YACUMA	18.55	523/810
SANTA CRUZ	08.35	100
SANTA CRUZ	09.00	102
SANTA CRUZ	12.45	126
SANTA CRUZ	15.45	110
SANTA CRUZ	19.45	112
SUCRE	20.20	108
TARIJA	11.40	144
TRINIDAD	17.45	132
TRINIDAD	08.45	807
YACUIBA	18.55	810
YACUIBA	12.45	415/126
YACUIBA	20.35	305/108

Paz: Av. 16 de Julio 1607 servas: 371833 x: 390457 | Cochabamba: Av. Ayacucho 170 Reservas: 28587 Fax: 28385 | Santa Cruz: Calle Colón Esq. Av. Irala Reservas: 331008 Fax: 326092

LLOYD AEREO BOLIVIANO SAM

SALIDAS

VLO. 933	SANTA CRUZ	HRS. 07:30
VLO. 933	BUENOS AIRES	HRS. 07:30
VLO. 933	ASUNCION	HRS. 07:30
VLO. 801	COCHABAMBA	HRS. 08:05
VLO. 967	SANTIAGO	HRS. 09:30
VLO. 1967	ARICA	HRS. 09:45
VLO. 918	LIMA	HRS. 11:40
VLO. 753	SUCRE	HRS. 12:15
VLO. 753	TARIJA	HRS. 12:15
VLO. 917	COCHABAMBA	HRS. 17:40
VLO. 917	SANTA CRUZ	HRS. 17:40
VLO. 904	SANTA CRUZ	HRS. 19:30
VLO. 904	CARACAS	HRS. 19:30
VLO. 904	MIAMI	HRS. 19:30
VLO. 966	COCHABAMBA	HRS. 19:40

LLEGADAS

LO. 800	COCHABAMBA	HRS. 07:20
VLO. 1001	MIAMI	HRS. 07:20
VLO. 1001	CARACAS	HRS. 07:20
VLO. 903	MIAMI	HRS. 08:30
VLO. 903	MANAOS	HRS. 08:30
VLO. 903	SANTA CRUZ	HRS. 08:30
VLO. 918	SANTA CRUZ	HRS. 10:35
VLO. 918	COCHABAMBA	HRS. 10:35
VLO. 754	SUCRE	HRS. 13:35
VLO. 917	LIMA	HRS. 16:40
VLO. 966	SANTIAGO	HRS. 18:30
VLO. 816	TARIJA	HRS. 18:35
VLO. 816	SUCRE	HRS. 18:35
VLO. 816	COCHABAMBA	HRS. 18:35
VLO. 934	BUENOS AIRES	HRS. 21:20
VLO. 934	ASUNCION	HRS. 21:20
VLO. 934	ARICA	HRS. 21:20
VLO. 934	SANTA CRUZ	HRS. 21:20

LLOYD AEREO BOLIVIANO S.A.M. INFORMES ADICIONALES A LOS TELEFONOS:

LA PAZ 367711-13 371020-27 | COCHABAMBA 50740 - 50745 50750 | SANTA CRUZ 344411 344357

LanChile
CADA VEZ MAS ALTO

CHILE A BOLIVIA			DIRECCION		BOLIVIA A CHILE	
LUN-MIE-VIE	DOM		DIA		LUN-MIE-VIE	DOM
078	076		VUELO		119	117
B-737	B-737		EQUIPO		B-737	B-737
y	y		CLASE		y	y
* 08:00	08:00	S	SANTIAGO	LI	17:30	18:55
10:10	10:10	LI	IQUIQUE	S	15:25	16:50
10:30	10:30	S		LI	15:05	16:30
11:05	11:05	LI	ARICA	S	14:30	15:55
11:40	11:40	S		LI	13:40	15:05
** 11:20		LI	LA PAZ	S	13:00	
* HORA DE CHILE ** HORA DE BOLIVIA	13:00	LI	STA CRUZ	S		12:40

La Paz: Ed. 16 de Julio 1° piso Of. 104 Reservas: 390873 - 366563 Tel: 392051 Casilla 14515 | Cochabamba: Av. Ayacucho 112 Frente al correo central Tel: 24627 - 29050 Cas.: 5437 | Santa Cruz: Calle Libertad 144 Tels: 320347-335951-335956 | Sucre: Plazo 25 de Mayo N° 34 Tels: 25062-23606 Fax: 591-064-21850

aeroperu
Cuente con nosotros

PERU A BOLIVIA					DIRECCION		BOLIVIA A PERU		
LUN/SAB	MIE	VIE	SAB		DIA		LUN	MIE/SAB	VIE
617	617	1615	623		VUELO		618	618	1616
727-100	727-100	727-100	727-200		EQUIPO		727-100	727-100	727-100
06:20	06:20	14:00	01:00	S	LIMA	LI	11:25	11:25	19:30
07:20				LI	CUSCO	S		10:25	
07:50				S		LI		09:55	
	07:30			LI	AREQUIPA	S	10:15		
	08:00			S		LI	09:45		
		15:30		LI		S			18:00
		16:00		S	TACNA (ILO)	LI			17:30
09:30	09:45	17:30		LI	LA PAZ	S	10:00	10:15	18:00
			04:25	LI	SANTA CRUZ	S			

SKORPIOS REPRESENTACIONES
LA PAZ: Telf. 370002/3/4; 370042 - 354435 - Fax. 391313 | COCHABAMBA: Telf. 22227 - 29673 | SANTA CRUZ: Tel. 365385 - Fax 365384 | SUCRE: Telf. 52021

Para tomar nota

La Secretaría Nacional del Deporte, con el fin de poder tener hoy (en Cochabamba) a representantes de los distintos departamentos en la reunión a la convocó la pasada semana, decidió incluso correr con los gastos de pasajes de tres personas de cada distrito, además de correr también con los gastos de alimentación y hospedaje de los dirigentes.

ooo

Como acontece todos los años, Canal Dos emitió el domingo por la noche su Anuario Deportivo, un programa que resumió toda la actividad muscular de 1993, mostrando principalmente —en un completo compacto— lo ocurrido con la selección nacional de fútbol durante su participación en las eliminatorias para el Campeonato del Mundo de Estados Unidos.

El trabajo dirigido por Fernando Bustillo y secundado en la edición por Jhonny Urquidi, abarcó además otras facetas de lo más importante de la actividad deportiva del año que termina.

ooo

La pena del Gitano.

Juan Farías, ex director técnico de Universitario de Potosí, lamentó por lo que le sucedió al elenco . "La verdad que pusimos todo de nuestra parte, pese a las limitaciones para cumplir con nuestra labor. En muchos partidos la gente parecía no encontrar la motivación necesaria, motivo por el que se fue resignando chance para cambiarle la historia a la campaña", enmarcó.

Como bien se sabe, el plantel potosino no pudo evitar su marginamiento de los registros de la Liga.

(Es bueno aclarar que Farías se desvinculó del cuadro potosino antes que concluya la segunda fase del certamen).

ooo

Aviso a los inspectores municipales. La atención en el restaurante Rodizzio Pizza Shop, ubicado en el Gran Centro Deportivo Bolívar de Obrajes, es definitivamente pésima. El domingo pasado, una familia abandonó el lugar debido a que su pedido no fue cubierto adecuadamente; otras dos optaron por el mismo camino debido a que los mozos les trajeron platos no precisamente solicitados. Alguien, suponemos, debe fiscalizar este tipo de anormalidades.

Hirano se fue pero continúa

Pese a que regresó a su país, y no actuó en el torneo actual, **Jorge Hirano**— de notable campaña en Bolívar durante varios años —es el jugador más efectivo de los tres últimos certámenes ligueros.

Lo persiguen varios jugadores muy goleadores, y como todavía faltan varias fechas de nuestro campeonato, es probable que sea alcanzado, pero el peruano se encuentra en este momento ahí, en el primer sitio de esta tabla del trienio 1991-93.

1) Jorge Hirano..... 41 goles
2) Jasón..... 40
3) Arturo García..... 38
4) Víctor H. Antelo..... 37
5) Johnny Villarroel..... 37
6) Alvaro Peña.....36
7) Carlos Borja.....35
7) Walter Maladot.....35
9) Hebert Arandia.....34
10) Carlos Da Silva.....32

Jorge Hirano

Mientras Hirano jugó solamente en filas celestes, Jasón estuvo en Petrolero, The Strongest y San José (este año un solo gol); Arturo García actuó en Orcobol y The Strongest; y "Tucho" Antelo militó en Blooming, Bolívar y San José durante estos tres años.

Ahora en el béisbol

Nueva York, 27 dic (EFE).- El mejor deportista del mundo, el ex base de los Bulls de Chicago, Michael Jordan, quiere recuperar la forma física para jugar en las Grandes Ligas del béisbol profesional.

Jordan, quien aseguró que cuenta con todos los elementos necesarios para poder ser un gran bateador, no tiene ningún interés en pasar por las ligas menores antes de jugar con los profesionales.

"Nunca he jugado en ligas menores ni lo voy hacer ahora, pero tengo confianza en que hacerlo en las Grande Ligas", comentó el jugador que con sus genialidades convirtió el baloncesto en un auténtico espectáculo de acción y creatividad.

Jordan, que dejó el baloncesto profesional en octubre pasado cuando se encontraba en la cumbre de su carrera, practica con el bate en las instalaciones del Comiskey Park, en Chicago, el campo de los Medias Blancas de la Liga Americana.

Aunque su preparación se encuentra todavía en la fase inicial, Jordan mueve bien el bate, posee velocidad, sabe esperar la bola y su giro es casi perfecto.

Jerry Reinsdorf, propietario de los Bulls y de los Medias Blancas, aseguró que tiene plena confianza en las habilidades de Jordan y que nada del ex-jugador de los Bulls podía sorprenderle y admitió que si quisiera jugar en serio en el béisbol profesional no le diría que no.

"Más de 30"

Río de Janeiro, 27 dic (EFE).- Romario de Souza, internacional brasileño del Barcelona, prometió a los seguidores de su club que marcará "más de 30 goles" en la segunda vuelta de la Liga española, según unas declaraciones que hoy publica la prensa de Río de Janeiro. Romario, elegido mejor futbolista de Brasil en 1993, aseguró que se va a "reventar", en lo que resta de campeonato. "Voy a ser el artillero", afirmó después de confesar que no le preocupa el haber marcado sólo un gol en los últimos siete partidos de Liga para un total de 13.

Romario

El internacional brasileño, quien se encuentra en Río de Janeiro pasando las navidades, recalcó al diario "Jornal do Brasil" que su objetivo no es intentar batir la cifra de 38 goles en la Liga española del mexicano Hugo Sánchez, sino conseguir 30 en lo que resta de campeonato.

Romario manifestó su satisfacción por haber fichado por el Barcelona, hecho que consideró como uno de los más importantes de su carrera deportiva.

En este día... 28

DE NUESTRAS FIGURAS:

BURGOA, MARCO ANTONIO: Ex-piloto paceño de automovilismo.

CESPEDES, ELOY: Entrenador cruceño de atletismo.

CORTEZ, HERNAN: Laventador cruceño de pesas. Asistió a los Juegos Olímpicos de 1988, y otras competencias internacionales.

CHAVARRIA, FERNANDO: Jugador paceño de fútbol, que actuó en varios equipos. Este año en Petrolero.

HADA, MARIO: Figura paceña del esquí.

LARA, VICTOR HUGO: Futbolista cochabambino, que militó en las filas de Wilstermann y Petrolero.

LOAYZA, GEMNER: Arbitro de fútbol en La Paz. Murió en 1989.

MEDRANO, ABEL: Ex-futbolista, que jugó en Aurora, y murió hace ocho años.

PEREZ, ANA PAULA: Jugadora de tenis de La Paz.

PRIETO, DAVID: Ex-futbolista de Ferroviario y Universitario de la ciudad de La Paz.

ROMERO, ANA: Basquetbolista en Santa Cruz.

Marco Antonio Burgoa

SAAVEDRA, EDMUNDO: Jugador cruceño de fútbol, que pertenece a Real Santa Cruz.

SALAS, FERNANDO: Futbolista cruceño. Jugó en Real.

TORREZ, JULIO: Ex-futbolista nacido en Camiri. De Municipal, The Strongest, otros elencos y la Selección.

VELASCO, JOSE: Deportista paceño del esquí y el andinismo.

DE LOS ANIVERSARIOS MUNDIALES:

KWAME AYEW: Delantero de Ghana, que juega en Francia.

JUAN MARIA TRAVERSO: Piloto argentino, varias veces campeón.

WAGNER: Zaguero brasileño, uno de los campeones mundiales de la categoría Sub 20 en este 1993.

JUAN ANTONIO DE BENEDICTIS: Otro piloto argentino de la categoría turismo de carretera.

MIGUEL ANGEL QUINTEROS: Gran maestro argentino de ajedrez.

BRIAN STEEN NIELSEN: Zaguero de la selección danesa de fútbol.

ROBERTO PALACIOS: Delantero peruano de Sporting Cristal y la Selección de su país.

18 COLOMBIA
EL RIVAL

20 SUECIA
EL ADVERSARIO

El poster que Master Card Internacional lanzó al mundo como promoción de la próxima Copa Mundial de Fútbol.

Comentan en Chile

COLO COLO NO GANA SIN ETCHEVERRY

$us 30.000.-

SUELDO ANUAL DE TRUCCO, BORJA Y SORIA

FALTONES

Media docena en Bolívar

IMPOSICION CORRESPONDENCIA AGRUPADA
(SERVICIO DE MENSAJERIA)
ESPECIALIZADOS A NIVEL LOCAL Y NACIONAL EN LA ENTREGA DE DOCUMENTOS, LIBROS E INVITACIONES
ICA
ECOBOL

PRESENCIA Deporte
La Paz, martes 28 de diciembre de 1993

ICA
DIRECCIONES NACIONALES
LA PAZ
SANTA CRUZ 341333
COCHABAMBA 26600
ORURO
POTOSI 22513
SUCRE
TARIJA

Bajón coincide con lesión del "Diablo"

COLO COLO NO GANA NADA SIN ETCHEVERRY

Santiago de Chile, 27 dic (EFE).- El Colo Colo, líder e la primera división del fútbol chileno, completó noche, al igualar 0-0 con el Cobreloa, cinco partidos sin nar, en coincidencia con la lesión que afecta al elantero boliviano Marco "Diablo" Etcheverry.

El equipo que dirige el croata Mirko Jozic, que llegó tener nueve puntos de ventaja en la clasificación, btuvo su último triunfo sobre el Provincial Osorno en a vigésima tercera jornada, el pasado 25 de noviembre, desde entonces sólo ha podido empatar con sus rivales e turno.

Etcheverry, elegido en su país el futbolista del año 993, se lesionó la rodilla izquierda el 14 de noviembre nte el Universidad de Chile y podrá volver a jugar, egún los médicos, en febrero, ya que su recuperación evoluciona normalmente.

Desde entonces, el Colo Colo empató 1-1 con el Deportes La Serena, ganó por 1-0 al Provincial Osorno, perdió 1-2 con el Antofagasta e igualó 1-1 con el Deportes Temuco, 1-1 con el Universidad Católica, 0-0 con el Melipilla y anoche, por el mismo marcador, con el Cobreloa, que se mantiene a tres puntos del líder, faltando dos jornadas para el término del torneo.

Para los comentaristas locales, la baja de Etcheverry ha sido fundamental para el declive futbolístico del Colo Colo, y coinciden en que, de haber estado el "Diablo" en la alineación, hace varias jornadas que sus integrantes y seguidores estarían celebrando el título.

En las jornadas que faltan, el Colo Colo debrá jugar con el Unión Española, en su estadio, y como visitante con el Coquimbo Unido, mientras el Cobreloa recibirá al Universidad de Chile y finalizará como visitante ante el Unión Española.

La vigésima octava jornada se completó con la victoria del Coquimbo sobre el Universidad Católica por 1-0, lo que alejó al vencedor de las últimas posiciones, donde el Iquique y el Concepción, que perdieron como locales, parecen condenados al descenso automático.

"SANTOS" BUSCARAN LA CLASIFICACION A LA CONMEBOL

Oruro, 27 (PRESENCIA), por Humberto Cabezas.- San José emprenderá viaje a Santa Cruz mañana, en busca de alcanzar la clasificación a la Copa CONMEBOL, pero para ello tendrá que vencer a Oriente Petrolero, "empresa sumamente difícil pero no imposible", según el presidente de la entidad, Carlos Arguelles.

La otra plaza está ya en poder de Blooming, que ganó la otra serie al imponerse el domingo a Ciclón.

San José entrenará mañana en el estadio "Jesús Bermúdez" antes del viaje, que ha sido previsto para las 15:00 horas rumbo a Cochabamba, desde donde irá a Santa Cruz vía aérea.

En la práctica de hoy, el zaguero Marcelo Sozzani alineó en la titularidad porque desde la Liga anó no llegó la confirmación hacerca del número de tarjetas amarillas que le mostraron. "Nosotros decimos que tiene sólo cuatro", dijo Arguelles, aunque aclaró que se ogrará la versión oficial del Comité Técnico de la Liga en el curso de las próximas horas.

"No hay lesionados, todos están aptos para jugar nte Oriente", dijo el médico Rodolfo Martínez.

El plantel trabajó en dos turnos a órdenes de Víctor arrientos. El técnico probó a Ludueña, Vargas, ozzani, Villegas y Cossio; Ochoalzpur, Rioja, Vacaflor Valencia; Suárez y Condarco. Antelo está en Santa ruz gozando de un permiso especial, pero se aseguró ue jugará ante Oriente.

MOLINETES

San José optará por la instalación de molinetes o itará la venta y control de entradas para cada partido e juegue el subcampeón en condición de local, a fin garantizar una recaudación y neutralizar la fuga de nero.

La inforamción fue proporcionada por el presidente funciones, Carlos Arguelles, a propósito de la duda rgida sobre las recaudaciones de los dos últimos rtidos que disputó aquí y que no coincidieron con la ntidad de público apreciada en el estadio.

"Estamos preocupados por esta situación", dijo el igente. Añadió que "todo se normalizará con olinetes que tiene la AFO. Acotó que si esta opción es aceptada, San José licitará la venta y control de ertas, de modo que una empresa privada se haga go de esa labor.

Durante el partido con Bolívar, se estimó en 30.000 sonas los asistentes, pero el informe final informó rca de 22.000.

San José dispone de 100 boletos para entregar a los adores y a otras personas que cooperan con el club.

Laime y Ludueña, arqueros de San José.

RIMBA QUIERE JUGAR UN BUEN PARTIDO

Miguel Rimba

"Si me toca jugar voy a poner todo de mi parte para hacer quedar bien al fútbol boliviano", dijo Miguel Angel Rimba, quien viajó ayer a Italia donde mañana conformará el equipo Resto del Mundo que se enfrentará al Milan, en partido amistoso organizado por el campeón italiano.

El defensor de la selección nacional y del Bolívar, partió en la víspera hacia Lima alrededor de la una de la tarde y de la capital peruana debía tomar otra combinación hacia Frankfurt y Milan, respectivamente.

"Será un viaje de treinta horas, un viaje agotador; sin embargo, estoy consciente que al llegar me tengo que despojar del cansancio y tratar de hacer lo mejor posible", apuntó.

Rimba reiteró su satisfacción por atravesar un momento como éste: "sinceramente no lo esperaba, esto es algo muy importante en mi carrera, una oportunidad que espero no desaprovechar", comentó.

Sostuvo que nunca se le había pasado por la cabeza jugar frente al Milan: "un jugador tiene metas, pero sinceramente no creí que me iba a encontrar con un partido de esta categoría; en todo caso, si me toca entrar voy a jugar pensando en que no sólo se está mostrando la imagen de Rimba, sino que todo el fútbol boliviano estará representado".

MEDRANO SERA LA NOVEDAD EN ORIENTE

Santa Cruz, 27 (PRESENCIA), por Gonzalo Valenzuela.- El equipo de Oriente Petrolero aguarda concentrado el partido del miércoles ante San José. Los dirigidos por el brasileño Antonio De Lacerda, prácticamente se han puesto a punto para lograr el resultado que satisfaga sus expectativas, y que está referido a un empate o un triunfo, ya que con un solo punto, se clasificará a la Copa Conmebol.

El equipo verdolaga continuó hoy con sus entrenamientos concluyendo la etapa más intensa, ya que para mañana martes está planificado un entrenamiento liviano, luego de cumplir durante varios días, jornadas de prácticas en tres turnos.

La presencia de William Ramallo ha tonificado la ofensiva, ya que el goleador, que volvió por sus fueros cuando su equipo enfrentó a Destroyers, estuvo ausente varios días integrando la delegación nacional que jugó en España.

Si bien es cierto que mañana De Lacerda confirmará el onceno titular para enfrentar a San José, este estaría integrado por Darío Rojas en el arco; Angel Parabá, Dionisio Gutiérrez, José Tobías y Juan Carlos Carvajal, en la defensa; José Luis Medrano, que reaparecerá, Carlos Andrade, Francisco Takeo y Adhemir Méndez, en la zona de gestación, mientras que William Ramallo y Modesto Molina, serán los dos hombres de punta.

ORUREÑOS

Se calcula que por lo menos 6.000 residentes orureños en esta ciudad estarán presentes en el cotejo del miércoles; ya la directiva de esa colectividad ha estado haciendo propaganda para que los orureños estén en el estadio para alentar al equipo de sus amores.

Desde ya, Oriente Petrolero anunció que pondrá 24.400 entradas a la venta el mismo día del partido y en las boleterías del estadio Tahuichi.

Super ECONOMICOS

VENDO
Vendo terreno con casa, agua y luz en la Provincia Sud Yungas (Huancané) con producción de 70 000 naranjas, mandarina documentos al día. Referencias Huancané buscar al Sr. Antonio Copa Alca a partir de hrs. 16.00, sábados y domingos
(15-17 DIC.)

EN VENTA
Atención médicos y hospitales tomógrafo en venta computarizado Scanner Marca Pfizer AS&E 0450 4ta. generación nuevo. Informes Telfs. (064) 21128 y 25875 Sucre-Bolivia
(8-20 Dic.)

EXTRAVIO
Por extravio quedan nulas los números de Ruc. 02099628 y 00493189
(15-16 DIC)

CAJAS - FUERTES
Con - clave y llave - cualquier tamaño. servicio técnico garantizado, oficina ventas- Avenida Illimani 1654 - consulte créditos teléfono 355589.
(8-12 DIC.)

EXTRAVIO
POR EXTRAVIO QUEDA NULA LIBRETA DE AHORRO DEL BANCO DE SANTA CRUZ QUE PERENECE AL Sr. MART IN CHOQUECALLATA CON C.I. 3083704 OR.
(21 - DIC.)

EXTRAVIO
POR EXTRAVIO QUEDA NULO EL RUC 00510206 SR. LUCIO VELASQUEZ DELGADILLO
(7-DIC)

INTERBOL VENDE
INTERBOL 792741-791211 VENDE BONITA CASA SEGUENCOMA BAJO, TRES DORMITORIOS, MATERIAL DE PRIMERA SOBRE AVENIDA PRINCIPAL
(8-14 DIC.)

JOYERO
Se necesita joyero Ref. Telf. 230698 - 791534
(8-16 DIC.)

INTERBOL
INTERBOL 792741-791211 REQUIERE CASAS, DEPARTAMENTOS, TERRENOS.
(8-14 DIC.)

VENDO
VENDO TERRENO 300 Mts2 URBANIZACION 6 DE JUNIO FRENTE FABRICA "TRICOM"
TELEFONO 200109

DE OCASION VENDO
EN LUGAR CENTRICO, LOCAL COMERCIAL ACREDITADO EN FUNCIONAMIENTO. CUENTA CON TELEFONO, MEZZANINE, BAÑO PRIVADO, MUEBLES Y MERCADERIA, TODO $US. 45.000.—
ESCRIBIR A: LOCAL COMERCIAL CASILLA 10299 LA PAZ
(15-22 DIC.)

POR EXTRAVIO
Queda nula la libreta 034-064443-2 Mutual la Primera del Sr. Arturo Vargas Flores.
26 -27 Oct.

salón de fiestas UTAMAU
Alquilamos para todo tipo de acontecimiento social: 15 años, aniversarios matrimoniales, promociones, bautismos, presties, compleaños, contamos con amplificación incluida y juego de luces de lunes a jueves 40% de descuento
Plaza Villarroel 47
Edf. Muebles Flores
(21 de Dic.-2 de Ene)

VAJILLA ANTUGUA LIMOGE
DE 103 PIEZAS VENDO **SUCRE - TELF. (064)21457**
(19-26 DIC.)

EN VENTA
Casa de dos departamentos, sobre Av. Vasquez y Autopista, sin intermediarios -Telf. 352821
(25-28 DIC.)

VENDO
MAQUINAS PARA LA INDUSTRIA DE PLASTICO: CONSTA DE
2 MAQUINAS EXTRUSORAS DE FILM
1 MAQUINA AUTOMATICA CONFECCIONADORA DE BOLSAS DE BAJA
1 MAQUINA AUTOMATICA CONFECCIONADORA DE BOLSAS DE ARRANQUE ALTA
1 MAQUINA TROQUELADORA PARA BOLSAS.
REF. TELF. 235277 COCHABAMBA. LLAMAR SOLO PERSONAS ENTENDIDAS E INTERESADAS.
(9-14 DIC.)

O.M.D.
LA AMPLIFICACION DEL SUR. **TEL. 791812.**
(15-17 DIC)

VENDO
Vendo equipo de RAYOS X, General Electric - 200 Miliamperes Referencias Telf. 21688 Cochabamba
(4-6 Dic)

VENDO
OCASION MOTO KAWASAKI KX 125 c, 88 326016 - 329577 CRISTIAN
(9-14 Dic)

ANTICRETICO
Garzonier para matrimonio solo. Tumusla 637
(18-25 DIC.)

EXPECTACULAR OFERTA
EXPECTACULAR OFERTA COMPUTADORAS DESDE $US 600 UN AÑO DE GARANTIA 486 CON DISCO DURO DE 100 MONITOR S.V.G.A. COLOR $US 1064 COMPATIBLE I.B.M. EDIFICIO 16 DE JULIO PISO 10 OFICINA 1011 (EL PRADO)
(19-19 DIC.)

NECESITA COCINERO
En Cochabamba restaurant de lujo necesita cocinero internacional con experiencia. **Ref. Telf. 042-81507**
(8-13 DIC.)

VENDO
VENDO TUBO NUEVO DE RENAULT REF. BRASIL = SUCRE Nº 1719 (ORURO).
(9-10 DIC.)

AVISO
Queda anulado el talonario de facturas del 19451 al 19500 con RUC 00008817 de la Farmacia "San Rafael" de Sucre. Por extravío. (SUCRE).
(9-13 DIC.)

JOYERIA ARIEL
Se va, aproveche 20 y 25 % de descuento en todo su mercadería en general:
ARETES, DIJES, PULSERAS CADENAS, ANILLOS y mucho más.
SOLID GOLD 18 Kts.
Se va aproveche últimos días. Figueroa Nº 784.
(16-27 DIC.)

EXTRAVIO
Por extravio queda nulo talonario de recibos del Nº 132876 al 132900 perteneciente a la Sra. Abelina Torrico Vda. de Murillo.
(9-14 Dic)

VENDO
VENDO TERRENO DE 400 MTS² ALTO IRPAVI URB. "PEÑA AZUL"
REF 341706
(19-21 DIC.)

VENDO
Vendo Sillón reclinable Americano cocina eléctrica, alfombra de pita Ropa hombre, mujer poco uso. **Tel. 324554**
(18-20 DIC.)

VENDO
Departamentos venta, entrega inmediata Av. Julio Patiño esq. 16 de Calacoto Tel. 790361 - 373612
(18-20 NOV.)

CASA EN SUCRE
Vendo inmueble de 400 m2 en Sucre, con todos los servicios y una huerta amplia. Referencias en la calle Capitán Echeverría Nº 31 de la misma ciudad, o llamando al teléfono 52036 en Oruro.
(5-ENE.)

EXTRAVIO
POR EXTRAVIO QUEDAN NULAS LAS FACTURAS Nº 000009 AL 000010 CON RUC. Nº 01009349 DE AUTOPARTS. "GUIMER"
(28-30 Dic)

EXTRAVIO
POR EXTRAVIO QUEDA NULO EL RUC. Nº 02802941 DE LA Sra. ERNESTINA HUACOTA VIRACA Vda. DE ORDOÑEZ.
(28-29 Dic)

Todo Arte VIDEO CLUB
ALQUILER - CANJE - VENTA DE VIDEOS
CALIDAD EN IMAGEN
LO MEJOR EN PELICULAS
FILMACIONES
ACONTECIMIENTOS SOCIALES
EDICION
CALIDAD Y GARANTIA
PRECIOS ECONOMICOS
MURILLO ESQ. F. TORRICO SOPOCACHI Nº 41
C. DEPARTE CASI ESQ. - LA PAZ - BOLIVIA

VENDO
VENDO LOTE EN VILLA SANTA ROSA 426 m2
REF. Telf. 811587
(23-29 NOV.)

EXTRAVIO
SE HA EXTRAVIADO EL RUC: 04182511 POR LO QUE QUEDA NULO
(18-19 DIC.)

EXTRAVIO
SE HA EXTRAVIADO EL RUC: 03860854 POR LO QUE QUEDA NULO
(18-19 DIC.)

OCACION VENDO
"OCASION" VENDO TOYOTA CELICA G.T.S. MOD. 86 ELECTRONICO, CILINDRADA 2.000. REF. RICARDO. TELEF. (042) 42277 COCHABAMBA.
(5-ENE.)

EXTRAVIO
POR EXTRAVIO ES ANULADO EL CHEQUE Nº 10827 BANCO SANTA CRUZ S.A.
(28-29 Dic).

MAESTRO PINTOR
Interiores decoraciones Teléfono 200660
(6- ENE)

VENDO
VENDO HERMOSO LIVING QUE TIENE SOFACAMA. Tf. 366174
(6- ENE)

QUEDA NULO
QUEDA NULO EL TALONARIO DE FACTURAS DEL 000151 al 000200 CON RUC. 01236761 DEL LOCAL YUMBO DEL Sr. JOSE QUEVEDO A.
(18-22DIC.)

VENDO
CHAPARE - IVIRGARZAMA A SEIS CUADRAS DE LA PLAZA VENDO PROPIEDAD AGRICOLA 102 Y MEDIA HA. DOS VIVIENDAS Y OTRA PARA PEATONES. CON CITRICOS, PLATANOS, CAFE, ARROZ, MANI Y 60.000 PLANTAS PIÑA, CON RIO APROPIADO PARA LECHERIA GANADO DE ENGORDE O CUALQUIER INDUSTRIA REF: TELF.: 46771 (COCHABAMBA)
(18-21 DIC.)

POR SUSTRACION
Quedan anuladas las facturas Nº 000101 al 000150 con Ruc 05145878 de distribuidora de pollos de Marco A. Coca Z.
(18-20 DIC.)

JIMMY SUNDAY - en La Florida.
Desea a sus clientes que los regalos más bellos... el amor, la esperanza y la felicidad sean suyos siempre.
Abierto también sábado y domingo. Parqueo en la misma puerta. Frente al Club Tenis.
(18-20 DIC.)

EXTRAVIO
SE EXTRAVIO EL CERTIFICADO DE INSCRIPCION Y CARNET DE CONTRIBUYENTE DEL RUC Nº 03042739
(28-29 DIC.)

VENDO TORNO ROMI:
Nuevo de 3.25 mts. entre puntos, voltéo 660 y 680 con escote De $US. 35.400 - por $US 29.800 - Ref. SICOSOL Km 2,5 a Sacaba Telf. (042) 31471 - (042) 31300 COCHABAMBA.
(4- ENE.)

CEPILLAMOS, PARQUETEAMOS. 324180
(3 enero '94)

OCASION
VENDO LOTE 1.000 MTS. Ciudad de El Alto Villa 16 de Julio Calle Luis Tórrez Nº 388 frente Discoteca "FAMA" especial para barraca o fábricas.
Ref.: Tels 23736 - 21269 - 80106 Cbba.
(14-18 DIC.)

VENDO
VENDO **TURBO** NUEVO PARA CAMION RENAULT REF. BRASIL 1719 Esq. SUCRE (EN ORURO)
(14-16 DIC.)

"CANASTONES"
Desde 50 a 130 $us y a su elección Ref: 378647
(18-20 NOV.)

EN TARIJA
VENDO UNA MAQUINA RETROEXCAVADORA CASE 580 B - NORTEAMERICANA, EN PERFECTO ESTADO DE FUNCIONAMIENTO Ref.: Tels. 45379 oficina 42914 Domic.
(18-20 DIC.)

invierta poco GANE mucho anunciando en los economicos de Presencia, usted

PRESENCIA
Matutino Líder en Circulación Nacional

36 AGENCIAS propias y 32 SUB-AGENCIAS cubren todo el territorio nacional y dos agencias internacionales.

AGENTES Y CORRESPONSALES

LA PAZ
Oficina Matriz
Av. Mcal. Santa Cruz 2150
Tel. 372940-41-42-43-44
Fax. 391040-378622 Casilla 3278

COCHABAMBA
Calle Ecuador Nº 367
Tel. Fax. 042-54603
Corresponsal: Sr. Carlos Kringe F.
Agente: Sr. Jaime Mendoza

ORURO
Edif. Cámara de Comercio
Tel. 052-51735
Corresponsal: Sr. Jorge Lazo
Agente: Sra. Maritza Valverde

POTOSI
Plaza Alonso de Ibañez Nº 5
Tel. 062-22622
Corresponsal: Sr. Rubén Romay
Agente: Sr. Guido Romay

SUCRE
Calle Audencia Nº 5
Tel. 064-22116
Corresponsal: Sr. Toto Valdez
Agente: Sra. Reina Ostriversi

TARIJA
Calle Bolívar Nº D-248
Tel. 066-22125
Corresponsal: Sr. Eduardo Trigo
Agente: Sra. Silvia de Trigo

TRINIDAD
Joaquín de la Sierra Nº 71
Tel. 046-21227
Corresponsal: Sr. Juan Carlos Zambrana
Agente: Sra. Adriana de Medinaceli

SANTA CRUZ
Calle Independencia Nº 397
Tels. 348666 - Fax 327935
Corresponsal: Sra. Maggy Talavera y Sra. Elenir Centellerro
Agente: Sr. Antonio Peñaloza

Anunciar en PRESENCIA es anunciar en el País!

Super ECONOMICOS

NULO
Queda nula el talonario de facturas del 000151 al 000200 con RUC 01236761 del local YUMBO del Sr. JOSE QUEVEDO
(21 -25 DIC.)

DEPARTAMENTO 3 DORMITORIOS SHOPPING LA CUMBRE 231530.
(17-19 DIC.)

ESTAMPILLAS
Otrezco colecciones varios países. También compro y canjeo. J. Camacho, casilla 1229, Telét. 796617.
(17-21 DIC.)

ESTACION DE SERVICIO
Estación de servicio alquilo o vendo lavadero de camiones sobre 2 frentes con todos los servicios. Ref. 811545.
(17-25 DIC.)

ACCION ACHUMANI 231530
(17-20 DIC.)

VENTA
EN VENTA O SOCIEDAD: ESTUDIOS DE GRABACION Y PRODUCTORA DE SONIDO TOTALMENTE EQUIPADOS CON 3 SALAS DE GRABACIONES: MIDI ANALOGO Y DIGITAL DE 8/16/24 PISTAS Y SALA DE COPIA: UNICO EN SUD AMERICA. REF: CASILLA 3054 FAX 042-49832 CBBA
(21- 26 de Dic.)

SALON DE FIESTA
Salón de fiestas 400 personas todo contecimiento alquilo terrazas y Unduavi 327447-353735
(23-26 Dic)

VENDO
Propiedad agrícola y lechera en Santa Cruz en venta crédito refinanciado. A 15 Kms. de la ciudad sobre camino a Montecristo cerca a Cotoca, 120 Hect. de soya sembradas y 60 Hect. de potreros, 60 vacas mayores y 30 vaquillas holandesas; infraestructura adecuada, maquinaria de apoyo, electricidad próxima a instalarse. Ref. Telfs. 322634 y 365086 en Santa Cruz.
(4-9 DIC)

ALQUILO
Alquilo departamento amoblado, 2 dormitorios, agua caliente, hab/baño Serv. Avda. 6 de Agosto. 392949-323833.
(17 - 24 Dic.)

CAJAS FUERTES
cualquier tamaño con clave, llave, timón.
Servicio técnico garantizado.
Ventas: Illimani 1654. Teléfono 355589.
(16-16 ene '94.)

Mesa de Billas
Usada 1.100 dólares
Colón 794
(16-17 DIC)

TERRENO MESETA ACHUMANI 231530
(17-20 DIC.)

EXTRAVIO
EL TALONARIO DE FACTURAS CORRESPONDIENTES DEL Nº 401 AL 500, CON RUC. 03015850 DE FERRETERIA "EL PROGRESO", QUEDANDO NULO POR HABERSE EXTRAVIADO Y POR TANTO SE ADVIERTE AL COMERCIO EN GENERAL.
(23 - 26 DIC)

VENDO
VENDO COMPUTADORA PORTATIL TOSHIBA 50 MB, 2 MB RAM, 16 MHz, c/s MONITOR COLOR
PRECIO 1350 -$US REF. 212280
(23- 26 de Dic.)

EXTRAVIO
POR EXTRAVIO SE ANULAN LAS FACTURAS Nº 00598 - 00599 CON RUC. 003221538 DE COMERCIAL MORALES MONTESINOS TARAPACA Y TACNA.
(23-26 Dic)

EXTRAVIO
El Ruc Nº 00330341 correspondiente a la "Limpieza en seco Velox" Sucursal de la calle Sebastián Segurola Nº 650 queda nulo.
(23-25 DIC)

PATENTE
Transferimos, concedemos explotación de: "PURINAS SUSTITUIDAS Y PROCEDIMIENTO PARA SU PREPARACION" 4706 de THE WELLCOME FOUNDATION LIMITED, Casilla 2584.
(26-27 NOV.)

VENDO LOTE
1000 m2 EN CIUDAD DE "EL ALTO" VILLA 16 DE JULIO, CALLE LUIS TORREZ # 388 FRENTE A LA DISCOTECA FAMA, REF. PREGUNTAR POR EL SR. ANGEL CAMPERO TELF. 042-23736 - 21290 - 45034 CBBA
(1 - 2 DIC)

EXTRAVIO
POR EXTRAVIO SE ANULAN LAS FACTURAS Nº 00598 - 00599 - 00600 CON RUC Nº 003221538 DE COMERCIAL MORELAS MONTESINOS TARAPACA Y TACNA
(24 -26 DIC)

"CANASTONES"
"EJECUTIVO" $ 130,
"FAMILIAR" $ 120,
"LADY" $ 110.
REF: 378847.
(11-13 DIC)

CINTAS PARA PICAR TELEX
Compro, Conchitas 570 Tel. 324382.
(16-20 DIC)

VENDO
SE VENDE, NISSAN PATROL, poco recorrido Modelo 91, alfombrado, volante deportivo, techo alto. Verla en Car-Park Genaro Sanjinés Esq. Ingavi de 10:00 a 20:00 Ref. Telf. 793978.
(23-26 DIC)

local COMERCIAL
Apropiado para Salon de Billar, necesito Teléfono 362137 Alquiler o Sociedad.
(24 DIC)

EXTRAVIO
Por extravío queda nulo RUC Nº 04156886
(24-27 Dic)

CLUB NINTENDO
★Comercial WARA
OFRECE:
Juegos Electrónicos de SUPER NINTENDO y GAME BOY
Alquiler y Venta de:
Accesorios de Nintendo
Cassettes de Audio y Video
Disketts Maxell TDK
Walkmans SONY
Teléfonos
Galería Heriba (2 nivel) Calle Evaristo Valle Nº 150 Tel. 376913

EXTRAVIO
SE EXTRAVIO QUEDAN NULOS LOS LIBROS DE REGISTRO DE VENTA Y COMPRAS DE PROPIEDAD DEL Dr. MIGUEL ZABALETA LOAYZA.
(16 - 17 DIC)

VACACIONES entretenidas
Niños de todo edad
Educación musical integral que incluye:
• Rítmica • Canto
• Solfeo • Ejecución
CENTRO MUSICAL YAMAHA
Av. Sánchez Lima 2206
Tel. 390773 - 327027

MESA DE BILLAS
Por cambio de actividad comercial líquido. Calle Bolívar 800. Juegos de Ajedrez, tacos.
(12-13 DIC)

VENDO
Vajilla antigua Limoge de 103 piezas vendo
Sucre Telef. (064)21457.
(16-23 DIC)

VENDO
VENDO ELEGANTE COMEDOR MADERNO SILLONES DE OFICINA PRECIOS ECONOMICOS MUEBLERIA AV. 31 DE OCTUBRE SAN ANTONIO BAJO # 1789
(24 Dic)

TOMÓGRAFO EN VENTA
Atención médicos y hospitales, tomógrafo en venta computarizado Scanner Marca Pfizer AS&E 0450 4ta. generación nuevo. Informes Telfs.(064) 21128 y 25875 Sucre- Bolivia
(12-22 Dic)

VW VOYAGE 1986
Motor 1800 cc., dos puertas, color plomo metálico, perfecto estado de funcionamiento. Teléfono 783554.
(26- 5 DIC)

QUEDA NULA
Queda nula la acción telefónica Nº 8057 por proceder a su duplicación. (ORURO)
(12- 15 DIC)

VENDO
VIACHA - VILLA "SARA" FRENTE CERVECERIA
VENDO CASA CON TODO SERVICIO - 814044.
(10- 15 DIC)

VENDO
Vendo máquina barquillera semimuevia
Referencias: Calle Bárbaro Cabo Juan 1043. Telf. 364617.
(16- 19 DIC)

PRESTO DINERO
sobre movilidades
Tel. 325948.
(10- 12 DIC)

EN ALQUILER
Alquilo departamento dos dormitorios. Zona Central.
Telf. 358561.
(12- 13 DIC)

VENDO
Edificio vendo o necesito socio (a) para terminar 327447 - 353735.
(23-27 DIC)

VENDO
QUEDA NULO POR EXTRAVIO EL RUC. 03020229 DEL Sr. WILFOR CACERES LAMAS.
(23-24 DIC)

Tarifas SOLO 50 Centavos por palabra

Peruanos
Peruanos la Beneficencia Peruana le brinda SERVICIO MEDICO GRATIS (Dr. Carlos Rodríguez) Campero Nº 19 (zona: el Prado)
(24-9 Dic)

VENDO
VENDO OMNIBUSES VOLVO B 10 M MODELO 89 EXCELENTES CONDICIONES DE SERVICIO REF: ORURO: TELEFONOS: 50898 - 52980 - 41983 - 50508 LA PAZ: 350793
(24-4 Dic)

Tomógrafo
Tomógrafo en venta Tomógrafo computarizado Scanner Marca Pfizer AS&E 0450 4ta. generación nuevo Informes Tels. (064) 21128 y 25875 Sucre-Bolivia Sta. Cruz
(24-9 Dic)

VENDO
RESTAURANT
CAFE - CONCERT
VENDO POR URGENCIA DE VIAJE
Tel. 326961 - 378794.
(4-11 Dic)

invierta poco GANE mucho anunciando en los economicos de Presencia, ¡usted Gana!

Campeón reanudó su trabajo

VARIOS FALTONES EN PRACTICA DE BOLIVAR

Baldivieso volvió a entrenar, pero no jugaría

Varios jugadores faltaron ayer a la práctica del Club Bolívar, que en horas de la tarde reanudó su trabajo en el estadio de Tembladerani.

El tema no dejó de incomodar a quienes cumplieron con el compromiso asumido con el club y asistieron normalmente a la sesión.

Faltaron al trabajo Carlos Borja, Eduardo Jiguchi, Pedro Serrano, Iván Castillo, Roque Valverdi y Oswaldo Zabala.

En una reunión que sostuvieron los jugadores, el asunto no pasó desapercibido y ellos mismos pidieron que se trabaje de manera continua y sin este tipo de faltas, que le hacen directo daño al primer plantel.

Los futbolistas señalaron también que en parte los culpables son algunos directores de la entidad, quienes habrían concedido permisos especiales sin previa consulta con el cuerpo técnico que está a cargo del equipo.

La situación no deja de preocupar toda vez que Bolívar ha comenzado un trabajo con vistas a su participación en la fase final del certamen, en cuyos primero partidos tendrá varias ausencias obligadas por sanciones emitidas por el Tribunal de Justicia Deportiva de la Liga.

Cristaldo y Montaño, durante la sesión de la víspera.

TRABAJO

El plantel volvió al trabajo ayer bajo la dirección de Luis Orozco, quien está a cargo interinamente en reemplazo de Vitaly Shevchenko, alejado de la entidad hace algunos días.

Se hizo un trabajo de contenido aeróbico, principalmente tratando de adaptar nuevamente a los jugadores, que por las fiestas de Navidad gozaron de una licencia especial.

Hoy y mañana la labor será en doble turno, en tanto que para el jueves se anuncia una práctica de fútbol en el estadio Hernando Siles, y el viernes y sábado sesiones normales en Tembladerani.

El cuerpo técnico comunicó que no habrá ningún descanso por el feriado de fin de año, toda vez que Bolívar debutará en la última fase del campeonato el domingo enfrentando a San José u Oriente Petrolero.

BALDIVIESO

Es poco probable que Julio César Baldivieso pueda reaparecer el domingo.

Si bien el futbolista ha superado su lesión y ha vuelto al trabajo, todavía tiene mucho camino por recorrer para recuperar su nivel físico y futbolístico.

En todo caso se hará todo lo posible para que Baldivieso pueda jugar, toda vez que el propio jugador está poniendo mucho de su parte para volver a las canchas lo antes posible.

Tampoco se asegura la presencia de Roque Valverdi y Oswaldo Zabala, jugadores que viajaron al exterior gozando de una licencia y que hasta ayer no habían retornado al trabajo.

CASI TODO ESTA DICHO

Independiente Petrolero

Pese a que restan tres cotejos, que se disputarán mañana, casi todo está dicho en la segunda fase del torneo liguero de fútbol.

Es muy difícil que cambie algún nombre en la lista de los seis clasificados para la última ronda:

Independiente Petrolero debe visitar a Ciclón, pero parece dueño del tercer lugar en el Grupo Dos.

Para que perdiera ese sitio **(y lo ganara Guabirá)**, el conjunto de la Capital debería caer ante Ciclón por diez goles de diferencia...

Blooming ya ganó el Grupo Dos, y ello le otorga el pasaporte para la Copa "Conmebol" del próximo año, siempre que no consiga una mayor satisfacción en la ronda que se avecina. Los celestes cruceños aspiran — como es lógico — a conseguir un lugar en la "Libertadores" y dejarle a otro elenco su sitio en la "Conmebol".

Cosa parecida podría ocurrir con **Oriente Petrolero,** si mañana vence a San José o logra un empate en ese partido.

El único cambio se produciría si el plantel de Oruro se impone a los albiverdes en Santa Cruz: en ese caso, San José ganaría el Grupo Uno y tendría — por lo menos — el pase a la Copa "Conmebol".

ELOGIO PARA NUESTRO ANUARIO

La Secretaría Nacional del Deporte, a través del del Subsecretario Nacional, Fernando Nurnberg, nos ha hecho llegar una conceptuosa nota referida a nuestra edición de Anuario '93 publicada el lunes 20 de diciembre.

Dice lo siguiente:

Señor:
Miguel Velarde Tapia
Director de Deportes de "Presencia"
Presente

Estimado Miguel:

Tras haber tenido en mis manos el ejemplar del ANUARIO 93 de Presencia, sentí lo de siempre: admiración. Vengo siguiendo el esfuerzo que haces con todo el staff de periodistas de tu sección y luego de este hermoso trabajo, solo puedo decirte: Lo hiciste bien, tarea cumplida.

Porque conozco este tipo de esfuerzos, porque desde 1977, vengo haciendo en el campo televisivo compilaciones y resúmenes de lo mejor de cada temporada deportiva, porque en los diversos medios de prensa escrita en los que he desplegado y dirigido mi trabajo periodístico conozco de esfuerzos similares pero de ninguna manera resultados tan halagüeños como éste, es que te doy un abrazo de felicitación por este nuevo éxito periodístico.

Sin otro particular, te reitero mis consideraciones más distinguidas.

Lic. Fernando Nürnberg
Subsecretario Nacional del Deporte

Según investigación de "Clarín" de Buenos Aires

JUGADORES "CELESTES" SERIAN LOS MEJOR PAGADOS DE NUESTRO FUTBOL

Carlos Trucco

Buenos Aires, 27 dic (EFE) - Los jugadores del fútbol mexicano son los que mejores salarios cobran en América, seguidos por los de Argentina y Brasil, según una investigación especial que publica hoy el diario "Clarín" de Buenos Aires.

No obstante, el jugador mejor pagado del continente es el capitán de la selección argentina, Diego Armando Maradona, quien firmó con la directiva del Newell's Old Boys un contrato por cuatro millones de dólares por un año, más un salario de 25.000 al mes.

El rotativo hizo la comparación según el promedio de salarios que se paga en cada país sin tener en cuenta los contratos supermillonarios como los de Maradona, que son excepciones y no representan a la mayoría de los futbolistas.

El resultado de la investigación indica que el promedio del ingreso anual de un jugador mexicano es de 150.000 dólares, mientras que en Argentina la media es de 65.000 y en Brasil de 48.000.

Detrás se encuentran Colombia (36.000 dólares), Paraguay (32.000), Chile (20.000), Uruguay (20.000), Bolivia (15.000) y Perú (9.000).

Después de Maradona, los futbolistas que reciben mejores salarios en América son los mexicanos Daniel Guzmán y Carlos Hermosillo, y los brasileños Muller y Palhinha, todos con 300.000 dólares al año, cifra que incluye también el pago de una prima.

En Argentina, los más "ricos" son el centrocampista Alberto Márcico, el portero Carlos Navarro Montoya y el defensa Juan Simion, los tres del Boca Juniors, quienes ganan 218.400 dólares por año, a lo que agregan premios por puntos sumados.

Carlos Valderrama e Iván Valenciano, del Junior de Barranquilla, con 220.000 dólares cada uno, son los que mejores salarios reciben en el fútbol colombiano.

La lista de jugadores con salarios más abultados en otros países, según la investigación de "Clarín", es la siguiente:

Gustavo Sotelo, José Cardozo y Ricardo Pinto (Paraguay, 186.000 dólares al año); Fabián Estay (Chile, 240.000); Jorge Seré, Hugo de León, Nelson Gutiérrez y Pablo Bengoechea (Uruguay, 186.000), Carlos Trucco, Carlos Borja y Vladimir Soria (Bolivia, 30.000) y Marcos Dos Santos (Perú, 29.000).

Después de larga ausencia en el "tigre"

REAPARECERAN MAÑANA TORRICO Y BRUNETTO

The Strongest probará mañana, en el partido contra looming, algunas variantes en su estructura titular.

Eso se advirtió ayer en la práctica de fútbol que realizó el uadro atigrado en el estadio Hernando Siles.

Podría darse, por ejemplo, la reaparición de Marcelo Torrico, uien se encuentra ya totalmente recuperado de una lesión.

Lo propio podría suceder con Roberto Brunetto, quien ha stado alejado del fútbol más de medio año a raíz de una seria esión en la rodilla.

Ambos exteriorizaron en la víspera su intención de volver al rimer equipo.

Torrico expresó, por ejemplo, que está con deseos de volver a la portería.

"Ya me siento bien y en las últimas semanas he venido trabajando con muchas ganas de retornar al fútbol", sostuvo.

Mañana el cuadro atigrado formaría de la siguiente manera:

Torrico; Pérez, Monte, Brunetto, Martínez y Roca; Melgar, Aramayo, Luna y Mir; y García.

Sobre el caso de Brunetto, sin embargo, se informó que podría ser rescindido su contrato. La lesión que sufrió perjudicó en gran forma al defensor este año.

Por otro lado, no sería tomado en cuenta para la titularidad Jhonny Villarroel, quien todavía se encuentra recuperándose de una lesión que es leve, pero que el cuerpo médico optó por cuidarla y recuperarla con calma.

Se consideran que su concurso, al igual que de otros jugadores que se recuperan de lesiones (como Marcos Fransisquine, Alberto Illanes y Gustavo Quinteros), será más importante en la fase hexagonal que en el partido de mañana, que para Strongest ya no tiene gran importancia por cuanto ha perdido la posibilidad de ganar el grupo y en consecuencia dejó escapar una plaza de la Copa "Conmebol".

Strongest cerrará sus entrenamientos con una tarea liviana que se cumplirá hoy en el escenario deportivo de Achumani.

El encuentro de mañana se disputará en el estadio Hernando Siles a partir de las ocho de la noche.

REUNION

Anoche se reunió el directorio atigrado para considerar algunos aspectos relativos a lo que será la fase hexagonal del torneo.

El debut sería el domingo en Sucre frente a Independiente Petrolero.

Para ello se están tomando algunas previsiones, como el viaje adelantado que haría el equipo.

Como no habrá vuelos ni el sábado (por el feriado) ni el domingo, los atigrados se trasladarían el viernes.

La reunión de anoche estuvo presidida por el titular del club, Jorge Sfeir, quien retornó de Estados Unidos en las últimas horas.

De la misma tomó parte también el entrenador Carlos Aragonés, con quien se vieron aspectos relativos a las condiciones bajo las cuales se afrontará el la fase hexagonal.

Milton Melgar. Barcelona de Ecuador lo pretende, pero él sólo pienso por el momento en Strongest.

Dice Melgar

"POR AHORA SOLO PIENSO EN STRONGEST

"Sí se da, bien; pero por ahora todo mi esfuerzo está al servicio de The Strongest".

La frase corresponde a Milton Melgar, quien se refirió de esa manera a la posibilidad de jugar el próximo año en Ecuador.

El jugador admitió que hay interés en el Barcelona de Guayaquil en contar con sus servicios.

"Sí, me llamaron por teléfono y hablé con un empresario, y me gusta la idea de jugar otra vez en el exterior".

Más adelante, sin embargo, el destacado y experimentado mediocampista expresó claramente que "mientras no se concrete un traspaso, como profesional que soy, todo mi esfuerzo estará el servicio del equipo al que pertenezco, en este caso Strongest".

Melgar, en todo caso, podría desligarse en cualquier momento del cuadro atigrado, pues tiene un contrato donde está estipulado que si hay la perspectiva de jugar en un club del exterior, puede emigrar en cualquier momento.

No será nuevo salir para Melgar, al contrario, tiene una larga trayectoria y una variedad de importantes nombres de clubes en los que militó en anteriores temporadas en su corriculum de orden internacional.

Jugó en los dos grandes de Argentina (Boca Juniors y River Plate) y recientemente estuvo en Chile, en el Everton.

El '94, el Barcelona podría ser su nuevo club.

Cuidará a sus titulares

BLOOMING VENDRA CON ELENCO JUVENIL

Santa Cruz, 27 PRESENCIA Por Gonzalo Valenzuela.- Si bien es cierto que aún no es oficial, lo más probable es que, cuando el equipo de Blooming viaje a la ciudad de La Paz para enfrentar a The Strongest, lo haga con un plantel integrado por muchos juveniles, ya que la intención es preservar el físico de los titulares para la tercera y última fase del toneo liguero, que se inicia el próximo domingo.

Un criterio en ese sentido fue emitido por el jugador Juan Manuel Peña, quien adelantó esta posibilidad, ya que sería el criterio del cuerpo técnico, consciente en la necesidad de no incluir a muchos titulares en el cotejo del miércoles ante The Strongest, considerando que el resultado de ese partido no modifica la clasificación de Blooming a la Copa Conembol.

Algo similar manifestó Juan Carlos Chávez, al tiempo de expresar su satisfacción por la clasificación conseguida por su equipo, que le permite, según este joven futbolista, volver a jugar, despues de muchos años, en el exterior.

En otro orden de cosas, pero siempre con relación a la Copa Conmebol, no ha causado mucha gracia entre los dirigentes de Blooming, la noticia que los dos equipos bolivianos clasificados a este torneo, deberan jugar necesariamente entre sí, antes de enfrentar, uno de ellos, a un adversario extranjero. Comentarios en ese sentido fueron vertidos por algunos dirigentes de Blooming, al término del cotejo frenta a Ciclón.

"Podemos llegar", dice Groc

LA COPA EN LA MIRA DE INDEPENDIENTE

SUCRE, 27 (PRESENCIA).- "No peco de optimista al manifestar que para Independiente Petrolero la Copa Libertadores no está lejana. Analizando friamente la producción futbolística del plantel, producto del buen trabajo de Ovidio Messa, de la motivación existente entre los jugadores, del apoyo incondicional del publico y de la flamante infraestructura de la que hoy gozamos, me permiten ratificar que Independiente jugará el exagonal pensando en clasificar a la Copa Libertadores de América. Contamos con el necesario respaldo para afirmar nuestra inquietud. Estamos trabajando para ellos", dijo Germán Groc, presidente del club Independiente Petrolero.

Ovidio Messa

El propio Groc manifestó que Independiente "pese a sentirnos clasificados a la siguinete ronda, irá a Tarija con el propósito de ganar a Ciclón y demostrar que la calsifiacción a la siguiente ronda no fue obra de la casualidad. El equipo ha trabajado para sacar un triunfo frente a Ciclón, enfatizó el principal dirigente.

El viaje de la delegación capitalina se producirá mañana en horas de la mañana, vía aérea, para retornar el jueves a primera hora, porque tiene pensaod iniciar su preparación con miras al primer encuentro del hexagonal, frente a The Strongest.

Pese a las fiestas de Navidad, el plantel de Ovidio Messa no tuvo descanso y trabajó con bastante normalidad en el estadio Patria. "Encontramos el apoyo necesario para concretar algunos partidos amistosos de preparación con Stormers que ofició de buen sparring", dijo por su lado el entrenador Messa.

A propósito, dirigntes de Independiente y Messa sostenían prolongadas reuniones para posibilitar la ampliación de contrato con el referido director técnico. Según se sabe el contraro con Ovidio Messa tendrá vigencia hasta el partido frente a Ciclón. "Como quiera que estamos virtualmente clasificados es criterio prioritario ampliar el contraro con Messa para que siga al frente del plantel", finalizó Groc.

Para Mundial '94

DT BASILE TIENE SELECCION "IDEAL"

Buenos Aires, 27 dic (EFE).- El seleccionador argentino, Alfio Basile, sueña con tener a Claudio Caniggia, Diego Maradona y Gabriel Batistuta en el ataque del equipo que disputará el Mundial de EEUU'94, según afirmó hoy el diario "Clarín" de Buenos Aires. El equipo "soñado" por Basile incluye a los centrocampistas Dario Franco, Fernando Redondo y Diego Simeone, quienes juegan en el Zaragoza, el Tenerife y el Sevilla de España, respectivamente.

Basile dijo que desea contar con los jugadores seleccionados el 1 de mayo próximo, para iniciar los entrenamientos con vistas al partido que Argentina jugará con Grecia el 21 de junio de 1994 en el debut de ambos equipos en EEUU'94. Pero Claudio Caniggia, en el Roma italiano, está suspendido por consumo de cocaína, sanción impuesta por la FIFA que concluirá en vísperas del próximo Mundial, por lo que se duda sobre el nivel técnico que tendrá el jugador para afrontar la competición. También duda Basile sobre las condiciones físicas de Diego Maradona, quien se repone de antiguas lesiones que le impiden jugar para su nuevo equipo, el Newell's Old Boys argentino, hasta finales de enero próximo.

Dario Franco, figura de la selección argentina que conquistó la Copa América 1991, sufrió una fractura de tibia y peroné en el partido que su equipo jugó con Bolivia en la última edición del torneo suramericano, que se disputó en Ecuador. El equipo "ideal" que Basile pretende formar para el próximo Mundial se completa con el portero Sergio Goycochea y Hernán Díaz (River Plate), Sergio Vázquez (Universidad Católica de Chile), Oscar Ruggeri (Libre del América de México) y Carlos Mac Allister (Boca Juniors).

Alfio Basile, director técnico de la selección argentina.

AFA aprobará disposición

CUPO DE EXTRANJEROS EN FUTBOL ARGENTINO

BUENOS AIRES, 27 (ANSA). - La Asociación del Fútbol Argentino (AFA) aprobará el miércoles próximo la nueva disposición que regula un cupo de cinco jugadores extranjeros por equipo. La nueva norma es el fruto de intensas negociaciones que se iniciaron a principios de este año entre la AFA y la dirigencia de Futbolistas Argentinos Agremiados, que agrupa sindicalmente a los jugadores locales. El dirigente de los futbolistas, Carlos Della Savia, sostuvo que "la determinación de fijar un cupo máximo de extranjeros surgió por la elevada cantidad de jugadores foráneos que hubo en el campeonato argentino el año pasado (...) Primero Deportivo Mandiyú y luego Argentinos Júniors se salieron de la marca normal".

Della Savia agregó que esta medida persigue la intención de "defender los intereses gremiales de los futbolistas nacionales y llevar a que los clubes revaloricen su patrimonio de divisiones inferiores dándoles más oportunidades a los niños que surgen". Información de la agencia local Noticias Argentinas (NA) señala que durante el campeonato Apertura del fútbol argentino, que acaba de entrar en receso, jugaron 54 extranjeros, de ellos 27 uruguayos, 16 paraguayos, 5 brasileños, dos colombianos, un guatemalteco, un hondureño, un chileno y un boliviano.

El club que más jugadores extranjeros tiene es Deportivo Mandiyú, de la provincia (estado) de Corrientes, con ocho, seguido por Argentinos Júniors, de Buenos Aires, con siete, y Boca Júniors y Rosario Central, con cinco cada uno.

VAN BASTEN PODRIA REAPARECER EN MARZO

Roma, 27 dic (EFE).- El delantero holandés Marco Van Basten, del Milán, podría reaparecer con su equipo el próximo mes de marzo siempre y cuando su recuperación de la lesión de tobillo, que le ha mantenido inactivo este año, "sea absoluta", según ha declarado el propio jugador. Van Basten, en declaraciones a la "Gazzetta dello Sport", asegura que su restablecimiento físico completo se ha convertido en algo obsesivo y que condiciona su hipotética presencia con la selección de Holanda en el Mundial de Estados Unidos'94. "Si no estoy al ciento por ciento para entonces no iré", señaló.

Los médicos del Milán han ordenado reposo absoluto al jugador al menos hasta febrero, ya que existe el temor de que se produzca una recaída en el tobillo, muy debilitado, y sea necesaria otra intervención quirúrgica, lo que pondría en peligro su carrera profesional. "Debo volver a la actividad gradualmente y con extremada prudencia. Para estar en el Mundial primero he de jugar en el Milán, y hacerlo al máximo", comentó Van Basten, designado en tres ocasiones el mejor futbolista de Europa.

El delantero holandés considera que, aun en el caso de que renunciase a acudir a Estados Unidos o no fuese convocado, Holanda dispone de un poderosísimo equipo, el cual, en su opinión, podría ser aún más fuerte si se hubiese nombrado a Johan Cruyff, técnico del Barcelona, como responsable para el Mundial.

"Es una lástima para el fútbol en general que Cruyff no dirija a Holanda porque la gente no podrá disfrutar del concepto que tiene de lo que deber ser el fútbol moderno. En todo caso, la selección holandesa está entre los cinco o seis candidatos a ganar el título", subrayó.

Después de rechazar varias ofertas

BECKENBAUER NUEVO TECNICO DEL BAYERN DE MUNICH

Munich (RFA), 27 dic (EFE).- Franz Beckenbauer, campeón del mundo con Alemania como jugador y seleccionador, se ha convertido hoy en el nuevo entrenador de su club de siempre, el Bayern de Munich, en sustitución del destituído Erich Ribbeck.

La experiencia de Beckenbauer en un banquillo de club se reduce a su etapa en el Olympique de Marsella francés, aunque pronto delegó esta función en el veterano Raymond Goethals.

Beckenbauer había rechazado en los últimos años múltiples ofertas para dirigir a clubes, y también a la selección de Estados Unidos en el Mundial'94, pero ha decidido cambiar de opinión para hacerse cargo del Bayern Munich, que padece una crisis deportiva.

Ribbeck, que llegó al Bayern Munich en el mes de marzo de 1992, ha recibido como compensación por su despido la cantidad de 500.000 marcos (unos 300.000 dólares). Ribbeck estaba enfrentado a la mayoría de jugadores y directivos, por lo que su destitución podía producirse en cualquier momento.

Además, el Bayern Munich no pasa por su mejor momento deportivo y aunque ocupa la tercera plaza en la "Bundesliga", en la actualidad parada por el frío invierno, el juego del equipo no había convencido.

Beckenbauer, como libre, se proclamó campeón del mundo con Alemania en Suiza'54 y Alemania'74. Como jugador ganó tres Copas de Europa consecutivas para el Bayern de Munich. Luego jugó en el Cosmos estadounidense y acabó su carrera en el Hamburgo, eterno enemigo del Bayern.

Fue el seleccionador alemán en la fase final de México'86, donde alcanzó el subcampeonato, pero se desquitó con el título logrado en Italia'90. Posteriormente fichó por el Marsella, donde la mayor parte del tiempo ocupó el puesto de director deportivo del club. Después fue uno de los vicepresidentes del Bayern Munich junto al también ex jugador Karl-Heinz Rummenigge.

Multitudinario homenaje póstumo

ECUADOR CONMOVIDA POR MUERTE DE FUTBOLISTA

QUITO, dic 27 (Reuter) - La muerte del futbolista Carlos Muñoz producida el domingo en un accidente de tránsito, impactó en la afición que hoy en el puerto de Guayaquil se aprestaba a sepultarlo.

Largas columnas de amigos y partidarios rindieron homenaje póstumo al deportista del club Barcelona, el de mayor convocatoria en Ecuador, mientras la policía investigaba el accidente en el que murió también una de las tres acompañantes del deportista.

El domingo los aficionados cargaron el feretro de Muñoz por las calles de Guayaquil, 416 kilómetros al suroeste, y tras una breve permanencia en el estadio del Barcelona fue llevado a una sala pública de velatorios en el centro de la ciudad.

Dirigentes deportivos dijeron hoy que planeaban sepultar al futbolista en las próximas horas pero que todo dependía del arribo al país de los familiares íntimos de Muñoz, quienes residen en los Estados Unidos.

El funeral concentró a una multitud impresionante que gritando consignas y agitando banderas entorpeció el tráfico vehicular e interrumpió actividades comerciales en una manifestación pública que muy pocas veces se ha producido en Ecuador en los últimos años.

A principios de la década Muñoz se convirtió en la principal figura de Barcelona por su eficaz desempeño como goleador perfeccionista y habilidoso que permitió a su club ser el segundo de América en la Copa Libertadores.

La tragedia encontró al futbolista en el pico más alto de su carrera y cuando formando parte de Barcelona y en unión del campeón Emelec se aprestaban a intervenir en el torneo sudamericano de fútbol frente a equipos peruanos.

Según testigos Muñoz y las tres mujeres que lo acompañaban viajaban a alta velocidad en un automóvil hacia un balneario de la costa cuando un animal que se cruzó en la carretera provocó el accidente en los primeros minutos del domingo.

La tragedia fue divulgada a las pocas horas por las emisoras de radio provocando consternación generalizada en Guayaquil cuya población fue testigo, en los últimos tres años, del ascenso fulgurante del deportista hasta convertirse en ídolo. Volante de 29 años Muñoz marcó los tres goles que el miércoles, ante el club Nacional de Quito, convirtieron al Barcelona en subcampeón de 1993 del fútbol ecuatoriano de primera división.

Casado con Violeta Vergara el deportista dejó huérfana a una niña y a otro a cuatro meses de nacer. La joven de 17 años Cristina Amores, que acompañaba al deportista, murió como resultado de las heridas recibidas en el accidente.

Carlos Muñoz

VERIFICARAN CESE DE INTERVENCION A LIGA PARAGUAYA

Montevideo, 27 dic (EFE).- El vicepresidente de la Confederación Suramericana de Fútbol (CSF), el uruguayo Eugenio Figueredo, viajó hoy, lunes, hacia Asunción para verificar el cese de la intervención del Consejo Nacional de Deportes (CND) de Paraguay en la Liga.

El CND, dependiente del Ministerio de Educación y Cultura, intervino en la Liga el pasado 30 de noviembre y destituyó a su presidente, Jesús Manuel Pallarés, por presuntas irregularidades.

La Federación Internacional de Asociaciones de Fútbol (FIFA) rechazó la medida contra su afiliada (la Liga) y advirtió que el fútbol paraguayo sería sancionado en caso de que no se levantase la intervención.

Tras un acuerdo entre las autoridades del Consejo Nacional de Deportes y los clubes de la Primera división del fútbol paraguayo, la intervención cesó el pasado 23 de diciembre.

"Viajo a Asunción para verificar si es efectivo el levantamiento de la intervención sobre la Liga Paraguaya y despejar cualquier eventual posibilidad de sanción sobre el fútbol de ese país", afirmó Figueredo.

"Según la reglamentación vigente, el presidente de la CSF -el paraguayo Nicolás Leoz- no puede participar en el asunto por tener la misma nacionalidad que el país involucrado", señaló el directivo uruguayo.

Figueredo anunció además que aprovechará el viaje a Paraguay para convesar con Leoz sobre el congreso de la CSF, en el que se definirá el nuevo Comité Ejecutivo del organismo y que se celebrará del 20 al 22 de enero próximo en Río de Janeiro.

En principio, la reunión iba a tener lugar en Asunción, pero, a causa de la crisis del fútbol paraguayo se trasladó a la ciudad brasileña.

Leoz y Figueredo, éste último recientemente designado, permanecerán en sus puestos, pero habrá numerosas modificaciones entre el resto de miembros del Ejecutivo.

Jugaremos con Colombia el 18 de febrero

CONFIRMAN A BOLIVIA EN CUADRANGULAR DE MIAMI

Quedó confirmada la presentación del seleccionado boliviano ante sus similares de Colombia y Suecia, cotejos amistosos a llevarse a cabo en Miami.

Guido Loayza, presidente de la Federación Boliviana de Fútbol (FBF), sobre el particular manifestó que evidentemente ya no hay mucho que discutir para la presencia boliviana en el cuadrangular internacional que tendrá también como actor al elenco de Estados Unidos.

"Si bien es cierto que a este respecto se avanzó bastante, tal es así que nuestra selección deberá medir posibilidades con Colombia el 18 de febrero y dos días después con Suecia, debo anotar que restan pequeños detalles que debemos discutirlos con quién está organizando dichos encuentros", refirió Loayza a tiempo de señalar que se trata de Hugo Bandi.

Por lo demás, se puso de manifiesto que estos encuentros refuerzan el concepto de la necesidad de hacer frente a compromisos de marcada exigencia, y el tener enfrente a Colombia y Suecia, aportará muchas constantes para el análisis y proyección a futuro del comportamiento táctico y estratégico del elenco "verde", se dijo. De la implementación de este petit torneo, según acotó Loayza, se habló en ocasión de su viaje para el sortéo de grupos para el Mundial que tuvo lugar en Los Angeles.

REUNION DE ANALISIS

Loayza, a poco de concluir una reunión con algunos componentes del seleccionado nacional, sostuvo que fue un encuentro amigable y amistoso, ocasión en la que se hizo un análisis acerca de diferentes tópicos que hacen a la actividad de la Selección. "Se tocaron aspectos referidos a lo hecho hasta ahora, la actividad a encarar a futuro, los encuentros preparatorios y el segmento relacionado a obligaciones económicas pendientes, y aquellas a implementarse para el operativo mundialista de aquí en más", anotó el alto directivo del organismo matriz.

A propósito del tema económico, tras el pago del 25 por ciento del premio acordado por la clasificación, se hizo conocer el mejor propósito de la dirigencia para completar dicha cancelación en el menor plazo posible.

Guido Loayza

Según diario italiano Gazzetta dello Sport

SOMOS LA REVELACION DE SUDAMERICA

ROMA, 27 (ANSA)- Colombia fue en 1993 el mejor seleccionado de fútbol de América del Sur, afirma hoy La Gazzetta dello Sport en un artículo dedicado a analizar los resultados futbolísticos en esa región durante el año que está por finalizar. "Colombia, señora de Sudamérica" y "No pierde desde hace 20 partidos y le quitó el centro a la Argentina", dicen los titulares del diario deportivo milanés. La Gazzetta dello Sport señala que Faustino Asprilla y sus compañeros están invictos desde el 21 de julio de 1991, así como que en agosto último interrumpieron la serie positiva de los argentinos, que duraba desde hacia 33 partidos. Según la clasificación del diario italiano Colombia está en el primer lugar con un promedio de 1,500, seguida de Argentina con 1,294 y de Brasil con 1,286.

Colombia, que lleva 20 partidos sin perder, tiene la mejor serie entre todas las selecciones mundiales -subraya La Gazzetta- y en agosto último, en Barranquilla, con una victoria por 2-1 ante Argentina, que estaba invicta desde hacia 37 meses y 33 partidos. Finalmente, los colombianos humillaron a los albiceleste en Buenos Aires con un rotundo 5-0, acota.

La revelación de América del Sur fue Bolivia -opina el rotativo milanés- que fue "un equipo muy concreto, ya que obtuvo cinco victorias en 12 meses, pero todas ellas en los partidos clasificatorios para el Mundial". Con este precioso botín, añade, eliminó a Uruguay, que por lo tanto estará ausente en la Copa del Mundo 1994. Este es el octavo año que La Gazzetta dello Sport efectúa una clasificación de los mejores equipos sudamericanos y los ganadores han sido los siguientes: 1986 Brasil y Argentina, 1987 Uruguay, 1988 Colombia, 1989 Brasil, 1990 Brasil, 1991 Argentina, 1992 Argentina y 1993 Colombia.

Será el jueves

BOAVISTA - OPORTO UN CHOQUE ESPERADO

Favorito el equipo de Erwín Sánchez

Erwín Sánchez

Lisboa, 27 dic (EFE).- El derby que disputarán en el estadio del Bessa el Boavista y el Oporto, el próximo jueves, centra el interés de la decimocuarta jornada del campeonato portugués de fútbol, que se adelantará al fin de semana debido a la festividad de Año Nuevo.

La jornada se iniciará el miércoles, cuando el líder, el Benfica, vuelva a Funchal para enfrentarse al Unión de Madeira, con el que ya jugó hace cuatro días el partido de vuelta de los octavos de final de la Copa de Portugal.

El encuentro finalizó con empate 1-1 al término de los noventa minutos, pero en la prórroga el Benfica consiguió los tantos que le dieron la victoria (1-5).

Para este nuevo partido, los benfiquistas contarán con Joao Pinto, Serguei Yuran y Stefan Schwarz, ausentes la semana pasada por sanciones de la Federación del Fútbol luso.

El jueves se disputarán siete de los nueve encuentros de la jornada. El Oporto, tercero en la clasificación y que se clasificó para los cuartos de final de la Copa al vencer a domicilio al Guimaraes (1-2), visita al Boavista.

A pesar de la mejoría en su juego, el equipo que entrena el croata Tomislav Ivic se encontrará en el estadio del Bessa a un rival difícil, pues el Boavista se ha mostrado esta temporada casi invencible en su casa.

Además, el jueves se disputarán los siguientes partidos: Salgueiros-Farense, Setúbal-Pazos de Ferreira, Belenenses-Braga, Amadora-Famalicao, Guimaraes-Estoril y Sporting-Marítimo.

La jornada concluirá el viernes, con el choque entre el Gil Vicente y el Beira Mar.

ROBERTO BAGGIO QUIERE SEGUIR CON JUVENTUS

Turín (Italia), 27 dic (EFE).- Roberto Baggio, que acaba de regresar a Italia tras haber conquistado el "Balón de oro" al mejor jugador europeo de 1993, declaró hoy lunes en Turín que su futuro "está en el Juventus" y que es su intención prolongar el contrato hasta 1997.

Las declaraciones del jugador sorprendieron en Turín, pues hasta hace seis meses había pedido insistentemente acortar el contrato, y poner fin a su presencia en el Juventus en 1995.

Es probable, en opinión de los expertos, que Baggio se haya sentido muy confortado por la llamada telefónica que le hizo esta mañana Gianni Agnelli, presidente del club -y de la FIAT-, para felicitarle por la conquista del prestigioso trofeo.

"Siento una inmensa gratitud por mi equipo", dijo el capitán del Juventus", y, al mismo tiempo, sé que mis responsabilidades ahora serán mayores. La gente exigirá el máximo de mí".

"Dedico el trofeo a todos aquellos que me han dado algo, y a mí mismo, ya que, en los dos momentos más difíciles que atravesé, (las dos lesiones en la rodilla) conseguí resistir psicológicamente", concluyó.

4 BRASILEÑOS EN EQUIPO IDEAL DE FUTBOL FRANCES

PARIS, 27 (ANSA)- Los brasileños Jorginho (Bayern Munich), Ricardo (París Saint Germain), Mauro Silva (La Coruña) y Romario (Barcelona) figuran en el equipo de fútbol ideal 1993 publicado por el medio francés L'Equipe.

De esta manera, Brasil es el país que aporta más nombres para la formación de L'Equipe y el único latinoamericano tomado en cuenta.

Tras los brasileños, siguen los italianos Franco Baresi, Paolo Maldini y Roberto Baggio, consagrado recientemente por la FIFA como el mejor jugador de la temporada y ganador del Balón de Oro de France Football.

La formación ideal de L'Equipe incluye a : Peter Schmeichel (Din-Manchester United), Jorginho (Bra-Bayern Munich), Ricardo (Bra-Paris SG), Franco Baresi (Ita-Milan), Paolo Maldini (Ita-Milan), Michael Laudrup (Din-Barcelona), Mauro Silva (Bra-La Coruña), Josef Guardiola (Esp-Barcelona), Roberto Baggio (Ita-Juventus), Alen Boksic (Cro-Lazio), Romario (Bra-Barcelona).

Además de la formación mundial ideal, L'Equipe elaboró una clasificación por puestos y una general, en la cual Paolo Maldini fue designado como el mejor jugador, con 90 puntos, seguido por Romario, con 85 y el propio Baggio, con 83.

Maldini también encabeza la clasificación de marcadores izquierdos, mientras Ricardo es el primero entre los defensores centrales (seguido por Baresi, de Milan) y el brasileño Romario primero entre los delanteros, dejando atrás al croata Alen Boksic (Lazio).

Conflicto SND-Asambleas

SE PRONUNCIARA LA AFLP

Miembros de la Asociación de Fútbol de La Paz en reunión de emergencia realizada en la víspera analizaron la situación surgida a raíz de las diferencias que se han producido entre la Secretaría Nacional del Deporte y las Asambleas del Deporte de varios distritos.

La entidad, afiliada a la Asamblea del Deporte Paceño, hasta ahora ha hecho causa porque no se reduzca el importante papel que cumplen las asambleas en el quehacer deportivo del departamento.

La reunión de anoche sirvió para intercambiar criterios entre los componentes del directorio y el Consejo Central acerca de esta situación y se aguardará los siguientes días para ver que desenlace tiene el conflicto, para asumir una postura la misma que será dada a conocer publicamente mediante un comunicado.

"Se ha analizado la situación y nos hemos dado un compás de espera para asumir una posición definitiva, porsupuesto que esta es muy independiente y no queremos apresurarnos" indicaron dirigentes de la AFLP.

Más adelante señalaron que "en los siguientes días haremos conocer nuestra posición oficial".

ALIANZA

El Club Atlético Alianza en acto a realizarse hoy, a partir de las 13:30 horas, en la sede de la institución (calle República Dominicana y Mariaca), entregará presentes a los componentes de sus diversos planteles.

Como se recordará, el Club Alianza tiene equipos que participan en las disciplinas de fútbol, raquetbol, wally y pelota de mano en torneos de las diferentes asociaciones locales.

En la gestión que acaba, su representativo de fútbol que toma parte del certamen de la AFLP obtuvo el subcampeonato en la división Primera "B", por lo que alcanzó el derecho de participar, el siguiente año, en la máxima categoría del balompié paceño.

Delfín Berdeja se dirige a los asistentes a la reunión que se realizó ayer en la AFLP.

LUIS GALARZA RECIBIO VARIAS PROPUESTAS

Cochabamba, 27 (PRESENCIA), por Manuel Herrera.- El experimentado arquero paraguayo-boliviano Luis Galarza, concluido su contrato con el club Wilstermann, estudia propuestas de equipos profesionales del interior del país que desean su concurso para la temporada '94.

Particularmente él no quiere moverse de Cochabamba por encontrarse cimentado en esta ciudad y además por los estudios de sus hijos, en un año donde el mayor logrará su título de bachiller. En la primera semana de enero podrían haber algunas novedades, adelantó el golero Galarza, quien recibió una oferta importante de Independiente Petrolero de Sucre.

Reiteró que no tiene nada definido porque intentará conversar con los directivos de Wilstermann y estudiar después de las fiestas las propuestas que le hicieron llegar y que seguramente se conocerán más adelante.

Luis Galarza

En Cochabamba hoy

AGUILERA OFRECERA EXPLICACION SOBRE CAMBIOS EN EL DEPORTE

Rolando Aguilera

Santa Cruz, 27 (PRESENCIA) por Gonzalo Valenzuela.- El Secretario Nacional del Deporte, Rolando Aguilera Pareja, asistirá a la reunión convocada por esta entidad, y que se efectuará mañana en la ciudad de Cochabamba a partir de las 10 horas.

Aguilera Pareja, que aún no está totalmente recuperado de una fuerte afección de fiebre tifoidea, viajará a la ciudad del valle para participar en la reunión y al término de la misma, retornará a Santa Cruz para continuar con su tratamiento médico.

La autoridad deportiva dijo a este corresponsal que como cabeza de la SND tiene la obligación de estar en la reunión, habida cuenta que es esta institución la que ha propiciado la misma.

Respecto a las críticas hacia su persona y hacia el subsecretario Fernando Nurnberg, Rolando Aguilera dijo que "estamos en un gobierno democrático y todos tienen derecho a opinar, porque así es la democracia. Yo en este momento solo puedo decir que a nombre del gobierno nacional, estamos reestructurando el deporte en forma científica y para que beneficie a todos", acotó.

El dignatario no quiso opinar sobre otros temas, manifestando que cuando esté en la ciudad de La Paz, lo que acontecerá cuando esté totalmente recuperado, ya tendrá oportunidad de referirse sobre los mismos.

CRUCEÑOS

Mientras tanto se ratificó que el deporte cruceño estará representado en la reunión por Fernando Menacho, Fernando Ibañez, Freddy Cardona y Alejandro Mancilla, quienes emprenderán viaje a Cochabamba en la primera combinación aérea.

La Asamblea del Deporte de Santa Cruz se ha mostrado partidaria de los cambios que se pretenden instituir y sus componentes reiteradamente así lo han manifestado, señalando que es hora de cambiar y de hacer que el deporte sea por fin atendido en todos sus estamentos, no sólo los de asociaciones sino también de a nivel de barrios, escuelas y colegios, además de las áreas rurales.

DEPORTISMO PACEÑO NO ACUDIRA A REUNION DE HOY

*** Diputados hacen Petición de Informe a Poder Ejecutivo**

*** Asamblea de La Paz asistirá a cita del 6 en el valle**

La Asamblea del Deporte Paceño no estará representada en la reunión convocada para las diez de la mañana de hoy en la ciudad de Cochabamba por la Secretaría Nacional del Deporte, por determinación tomada la anterior semana.

Los dirigentes del deporte de La Paz sí en cambio acudirán a la reunión que para el venidero 6 de enero ha convocado la Asamblea Departamental del Deporte de Cochabamba, en la que unificarán criterios para hacer planteamientos a nivel nacional acerca de las observaciones que el deporte en su conjunto pretende que sean tomadas en cuenta antes de la firma del Decreto Supremo por el que se dará vida efectiva total a la nueva estructura de la Secretaría.

El pleno respeto a las asambleas del deporte de cada departamento, es la principal postura de La Paz, además de que se opone a la conformación de los consejos departamentales del deporte por considerarlos entes políticos pues su presidente será una persona nombrada directamente por la Secretaría.

APOYO

En el transcurso de los últimos días la Asamblea del Deporte Paceño logró el respaldo de entidades como el Comité Cívico Pro La Paz, que a través de declaraciones de su presidente Roberto Freire anticipó que será solidario con el deporte del departamento y que no ve con simpatía que se pretenda politizarlo.

Por otra parte se supo que la Alcaldía Municipal de La Paz también se mostrará solidaria con la ADP.

PETICION DE INFORME

Los diputados Benjamín Miguel, Jorge Albarracín y Guido Riveros, integrantes de la Brigada Parlamentaria de La Paz, suscribieron una petición de informe escrito al Poder Ejecutivo, a través del Ministerio de Desarrollo Humano, para que de respuesta a las siguientes interrogantes:

1 - Por uqé se pretenden crean Consejos departamentales del deporte, que tienden a politizarse al ser su presidente nombrado por el Secretario Nacional del Deporte, en vez de perfeccionar la estructura de las Asambleas del Deporte, eminentemente participativas y de un carácter estrictamente deportivo?

2 - Cuál es el afán de una abierta confrontación de la Secretaría Nacional del Deporte con connotados dirigentes deportivos como Mario Mercado, Guido Loayza y otros, e inclusive el director técnico de la Selección Nacional, Xabier Azkargorta, en un momento en el cual se debe buscar la unidad en torno de una histórica participación en la Copa del Mundo?

3 - Qué mecanismos concretos de apoyo e incentivo a la actividad deportiva se piensa implementar, y cuál será la propuesta de la Secretaría Nacional del Deporte para el Proyecto de Presupuesto General de la nación para el año 1994?

4 - Qué propuestas tienen para aliviar la virtual quiebra de los equipos del fútbol profesional boliviano y por qué no se han implementado?

5 - Cuál es el mecanismo de diálogo y concertación que pretenden ejecutar en vista del procedimiento excesivamente autoritario utilizado hasta la fecha?

6 - No considera el Poder Ejecutivo que los múltiples pedidos y reclamos de sustitución expresados por diferentes instituciones deportivas del país, son el síntoma de un conflicto cada vez más agudo que pone en peligro el buen desenvolvimiento de las relaciones entre el Gobierno y el deportismo nacional y por ende perjudica la práctica deportiva en el país. Qué se piensa hacer para remediar esta situación?

"NO TENEMOS NADA QUE ESCONDER", DICE NURNBERG

"En nuestro afán de diálogo y de facilitar el intercambio de ideas y criterios respecto los cambios que tienen que hacerse a las estructuras del deporte boliviano, hemos cursado el anterior martes invitaciones a las asambleas del deporte de los nueve departamentos, para que estén representadas por tres delegados, sobre quienes no pusimos ninguna restricción", declaró Fernando Nurnberg, subsecretario de la Secretaría Nacional del deporte, al referirse a la reunión que se producirá este martes en la capital cochabambina con el auspicio de la SND.

"No tenemos nada que esconder y lo que pretendemos es que se entienda bien el proyecto, el porque es necesario que organismos que apoyan al deporte, como son las corporaciones de desarrollo, las alcaldías y las prefecturas y eso es lo que será explicado allí y por supuesto que estamos dispuestos a escuchar las observaciones que tengan que hacerse y las sugerencias que nos hagan llegar", abundó Nurnberg, a tiempo que aseguró que en la reunión estará presente Rolando Aguilera, titular de la SND.

COMUNICADO

Con relación a la reunión convocada para hoy en Cochabamba, la SND emitió ayer por la tarde un comunicado dirigido a la opinión pública, el mismo que textualmente dice lo siguiente:

"La Secretaría Nacional del Deporte, comunica a la opinión pública y deportiva que al haber iniciado un proceso de diálogo con las diversas Asambleas del Deporte del país, reitera su decisión de hacerse presente en la ciudad de Cochabamba el día martes 28 a las 10:00 horas AM, a objeto de escuchar las observaciones que se han hecho al proyecto de Decreto Supremo sobre la reorganización del deporte. En esta reunión estará presente el Secretario nacional del Deporte, a objeto de ofrecer todas las explicaciones necesarias y escuchar las ponencias de la dirigencia deportiva nacional.

Igualmente, esta Secretaría ha cursado con la debida anticipación, la invitación para que por lo menos tres representantes de la Asamblea de cada distrito puedan asistir al referido encuentro.

Finalmente la Secretaría Nacional del Deporte correrá con tods los gastos como ser pasajes, estadía y alimentación.

Por lo que recomendamos a los dirigentes departamentales del país su asistencia, para así evitar tergiversaciones sobre temas que se los está llevando por un camino que no es el adecuado".

BOLIVIA CONFIRMADA COMO SEDE DE TORNEO INTERNACIONAL DE CROSS

COCHABAMBA, 27 (PRESENCIA).- La Federación Internacional de Motociclismo, con sede en Caracas, Venezuela, confirmó que Bolivia será sede de una de las competencias del calendario sudamericano de 1994.

La prueba en cross categoría 125 cc. se correrá en el mes de septiembre en el Circuito "Cochabamba" de la zona de Quintanilla, con la presencia de una veintena de competidores de países latinoamericanos.

La Federación Boliviana de Motociclismo a la cabeza de Javier Cossío recibió la confirmación mediante fax, de las autoridades de la Federación Internacional, adelantando que en los primeros días de enero serán conformadas las comisiones para trabajar por un mayor éxito que la primera vez que se efectúo una prueba similar en 1993.

El Circuito merecerá varias mejoras en los servicios sanitarios, área de boxes, oficinas para la administración y accesos para los aficionados y movilidades, como asimismo en otros aspectos referidos a seguridad, tanto para competidores como para espectadores y personal de apoyo y asistencia.

En el tenis

CIRCUITO COSAT DESDE EL 7 DE FEBRERO EN BOLIVIA

Montevideo, 27 dic (EFE).- La Asociación Uruguaya de Tenis (AUT) definió el equipo que participará en el circuito juvenil de la Confederación Suramericana de Tenis (COSAT), que comenzará el próximo 10 de enero y que comprende torneos en los diez países del área.

El circuito COSAT se divide en tres categorías: menores (13 y 14 años), cadetes (15 y 16) y juveniles (17 y 18 años) y otorga puntos a los ganadores de cada torneo.

El Circuito COSAT se iniciará el próximo 10 de enero en Venezuela; continuará, a partir del 17, en Colombia; desde el 24, en Ecuador y el 31, en Perú.

En febrero se jugará en Bolivia, a partir del 7; Chile, desde el 14; Argentina, desde el 21; y Uruguay, a partir del 28. Paraguay albergará el torneo a partir del 7 de marzo y la última fase se jugará desde el 14 de marzo en Brasil.

Al finalizar el circuito, el 21 de marzo, los seis mejores clasificados de cada categoría integrarán la selección de COSAT y viajarán a Europa, con todos los gastos pagos, para participar en varios torneos internacionales juveniles, señalaron a EFE portavoces de la AUT.

COMPLETARON ANOCHE DIRECTORIO DEL VOLEY

Se completó anoche el directorio de la Federación Boliviana de Voleibol que preside René Sosa.

En el Tribunal de Penas tomaron juramento: Nelson Tapia, como presidente, además de dos miembros, Rómulo Estívarez y Gonzalo Valdivieso, todos abogados de profesión.

En la comisión de Organización Deportiva: Leopoldo Arriaza (La Paz), Oscar Fernández (Oruro), Alberto Revollo (Cochabamba) y Johnny Montaño (Potosí).

En la comisión de Mini-voley: Rolando Selaez, Fernando Ortiz y Leopoldo Olivera (todos de La Paz).

En la comisión de entrenadores está Roberto Frías de La Paz. Trabajarán con él: Rodolfo Aranibar (La Paz), David García (Cochabamba) y Gustavo Dávila (Oruro).

La comisión médica: Juan Carlos Munguía.

Y la comisión de arbitraje integrada: Marcos Hinojosa y Yamil Nemer (La Paz), además de Germán Borda (Cochabamba), Javier Gutiérrez (Santa Cruz) y Eduardo Clavijo (Sucre).

Integrantes del directorio federativo del voleibol.

También asumió funciones como Secretario Adjundo, Roberto Chuquimia.

El acto de posesión tuvo lugar anoche en la secretaría de la Federación Boliviana de Voleibol, calle México.

René Sosa, a tiempo de valorar el alto espíritu deportivo de sus colaboradores, les pidió mucha dedicación y trabajo para llevar adelante planes importantes que tiene esta Federación para el voleibol en la temporada 1994.

Por Alcaldía valluna

FUE DISTINGUIDO TENISTA VILLEGAS

COCHABAMBA, 27 (PRESENCIA).- El joven tenista cochabambina Richard Villegas de sobresaliente actuación en el deporte blanco durante los últimos tres años recibió del Concejo Municipal de esta ciudad la condecoración "Honor al Mérito Juvenil", en reconocimiento a los varios títulos logrados a nivel nacional e internacional.

Villegas aparte de la satisfacción de ganar torneos nacionales en su categoría, logró el primer lugar de su categoría en el torneo mundial realizado en Caracas, Venezuela a principio de año.

Asimismo representó al país, hace poco tiempo, en el torneo internacional de Nueva Zelandia.

Villegas se inició en el Club de Tenis Municipal, prosiguiendo su carrera deportiva en la institución que pertenece a los funcionarios municipales.

En la natación

TIBURONES REPRESENTARA AL VALLE EN NACIONAL

COCHABAMBA, 27 (PRESENCIA).- El Club Tiburones, campeón departamental de natación en las categorías infantil y juvenil, representará a Cochabamba en el próximo campeonato nacional a realizarse en la ciudad de Trinidad, Beni, en la segunda quincena del próximo mes de enero, con el propósito de defender su título a nivel boliviano.

El plantel de nadadores que cuenta con varias figuras que ostentan títulos nacionales acrecentó sus entrenamientos para estar en la mejor forma para encarar el campeonato y ratificar los títulos individuales logrados a nivel de selecciones en el último certamen acuático realizado en Tarija.

Concurrirán a la cita en la capital beniana los clubes campeones departamentales de seis distritos.

Los clubes participantes son los siguientes:

Pingüinos de La Paz, Náutico de Sucre, Samix de Santa Cruz, Alemán de Oruro, Tarija de Tarija y Náutico del Beni.

¡Abrale las puertas a su inteligencia...!

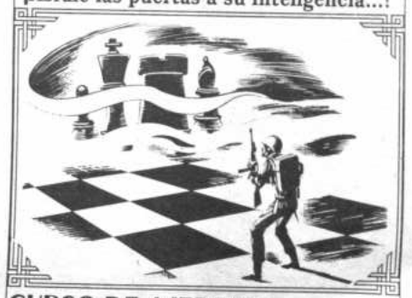

CURSO DE AJEDREZ (NIVELES 1 y 2)

Para niños, jóvenes y adultos (Dictado mediante sistema amplificado)

Auspicia: PRESENCIA matutino fundado el 28 de marzo de 1952

Organiza: Academia "Florencio Campomanes"

CLAVES DE ESTUDIO

a) La Defensa Siciliana
b) El Gambito de Dama aceptado
c) El Gambito del Centro
d) El Gambito de Dama rehusado

PLAN DEL CURSO

1. 20 lecciones teórico-prácticas (lunes a viernes de 9:30 a 10:30 a.m. y de 15:00 a 16:00 Hrs.)
2. Inauguración: 10 de enero de 1994
   Clausura: 4 de febrero de 1994
3. Auditorium: Museo Nal. de Arqueología
4. Diploma de aprobación a la conclusión del curso.
5. Precio total del curso: Bs 100.-

NOTA.- En la inauguración, cada participante recibirá: a) Un texto con 20 técnicas de ataque, b) Un texto con 100 problemas tácticos para resolución en clases, c) Una libreta de control Asistencia y Aprovechamiento, y d) Un juego de ajedrez magnético (mediano), completamente (GRATIS)

Informes e Inscripciones: Secretaría "Museo Nal. de Arqueología" (Federico Zuazo esq. Tiahuanaco) Librerías "La Universal" (Ingavi esq. Yanacocha) y "El Ateneo" (Av. Arce)