PARA IMPORTAR O EXPORTAR
Busque la manera + fácil, rápida y + segura de hacerlo
BANCO DE LA PAZ Un Gran Banco

❑ Gobierno sin recursos para el Chaco
Página cuatro

❑ Hora de cambios en Cuba
Página nueve

AHORA
en el BANCO DE LA PAZ
Ud. goza de bajas comisiones en:
- Giros y transferencias
- Cartas y líneas de crédito
- Boletas de garantía
- Avales y fianzas
Un Gran Banco

PRESENCIA
MATUTINO FUNDADO EL 28 DE MARZO DE 1952 - AÑO XLII - Nº 12.630
LA PAZ, BOLIVIA, VIERNES 5 DE NOVIEMBRE DE 1993 - 34 PAGINAS - PRECIO DIAS ORDINARIOS: LA PAZ Bs. 2.00, DOMINGOS, Bs. 2.50 - EL PAIS Bs. 2.50

En esta Edición

ubió el pan

nificadores de La
z incrementan el
cio del pan de
alla. Ahora cuesta
centavos
RESENCIA del País,
ina 6).

áfico

co detenidos por
ico de pasaportes
vianos (página 7).

ímenes

Inglaterra piden no
siga investigando
nenes de guerra de
Malvinas
gina 10).

anco Popular

$us. 49.000
presarios bolivianos
dieron la
rtunidad de
darse con la
ursal en Bolivia del
anco Popular del
ú (página 4).

cidente

n chino con 290
sonas se precipita al
(página 11).

oqueo

pesinos anuncian
ueo de caminos
ina 6).

quiñuelas

do a las
iñuelas jurídicas",
por estafa al
sidente de
DECH durará un
medio
ESENCIA del País,
a 1).

Comienza registro de despedidos en Bolsa de Trabajo

Bono de Bs. 500 beneficiará sólo a 3.000 despedidos

Fue modificado decreto de "Fondo de Alivio Social".- Oposición política critica el plan gubernamental.- COB afirma que se trata de "un gran engaño".

Aproximadamente 3.000 despedidos de las empresas públicas se beneficiarán de un bono de 500 bolivianos, previsto por el gobierno en el Fondo de Alivio Social creado a través del DS 23666, anunciaron ayer los ministros de Hacienda y Desarrollo Económico, Fernando Illanes; Trabajo, Reynaldo Peters, y Comunición Social, Herman Antelo.

En conferencia de prensa, las autoridades explicaron los alcances del "Plan de Alivio" el mismo que fue calificado por dirigentes de la Central Obrera Boliviana (COB) como "un gran engaño".

Asimismo, las críticas surgieron también en el terreno político donde el jefe en ejercicio del Movimiento de la Izquierda Revolucionaria (MIR), Oscar Eid, señaló que el gobierno no busca aliviar el drama social sino su propia gestión.

Pese a las duras críticas y el inicial rechazo sindical, los dignatarios señalaron que a partir de hoy se abrirá el registro de los despedidos que quieran recibir el bono de Bs. 500, que será cancelado este mes con fondos provenientes del Tesoro General de la Nación.

Los trabajadores que perdieron su empleo deberán presentarse en oficinas que se abrirán para el efecto en el Ministerio de Trabajo y sus dependencias en todo el país y se anunció que percibirán el bono incluso si encuentran otra labor remunerada.

"Todos los inscritos y registrados en la Bolsa de Trabajo gozarán del beneficio fijado por el Fondo de Alivio Social de Bs. 500 por el lapso de 12 meses", reiteró Antelo, quien anunció que en la Bolsa de Trabajo podrán inscribirse también los ciudadanos actualmente desocupados.

Ministros sin curules

Los ministros de Relaciones Exteriores, Antonio Aranibar, y de Defensa, Antonio Céspedes, cuya presencia figuraba en agenda, concurrieron ayer a la Cámara de Diputados para rendir un informe oral sobre el ingreso de 51 asesores militares norteamericanos al país, sin autorización del Congreso. En tanto esperaban que los diputados se pongan de acuerdo para proceder o no con el informe oral, porque estaba pendiente la interpelación al ministro de Trabajo, Reynaldo Peters, Aranibar y Céspedes deambularon de aquí para allá, sin hallar sitio seguro donde sentarse. El informe jamás prosperó.

"Vamos a utilizar los ahorros que se generen en la reformulación del presupuesto de 1993 y la preparación de 1994", agregó por su parte el ministro Illanes, y que los beneficiarios podrían llegar a unas 3.000 personas.

DECRETO MODIFICADO

Por otra parte, el gobierno entregó ayer una copia modificada del D.S. 23666 cuyo artículo 3º, reformulado, señala que "se incorpora a los beneficios del Fondo, a los ex-trabajadores mencionados en el artículo precedente (referido a las personas afectadas por el proceso de racionalización), cuyo total ganado (se suprime 'de acuerdo a su liquidación de beneficios sociales') hubiera sido igual o menor a un mil bolivianos (1.000.-) mensuales."

(Más información, página seis)

En Brasilia

Militares analizarán sistema de defensa del continente

La XX Conferencia Permanente de los Ejércitos Americanos (CEA) examinará también la lucha antidroga.

BRASILIA, 4 (De ANSA)- Los comandantes de los ejércitos de 15 países americanos se reunirán en Brasilia, a partir del lunes, para examinar la última etapa de una serie de discusiones técnicas durante la XX Conferencia Permanente de los Ejércitos Americanos (CEA) entre las cuales se cita la "defensa del continente y el combate al narcotráfico".

Según trascendió ayer en fuentes castrenses, el sistema de defensa del continente dentro del nuevo contexto de seguridad mundial, será objeto de análisis en la reunión, que fuera precedida por diversos encuentros técnicos, iniciados el año pasado.

La XX Conferencia, que tiene por fundamento básico la integración de los ejércitos del continente, será presidida por las autoridades brasileñas y tendrá como anfitrión al ministro de Ejército, general Zenildo Lucena.

Entre la pauta de los trabajos técnicos y especializados, se destacan el intercambio de ideas entre los representantes asistentes sobre las áreas de combate al narcotráfico, preservación ambiental, tecnología y medicina aplicada al ámbito militar.

Participarán en carácter de países miembros del CEA jefes militares de Bolivia, Estados Unidos, Brasil, Argentina, Colombia, Chile, El Salvador, Ecuador, Guatemala, Honduras, Paraguay, Perú, República Dominicana, Uruguay y Venezuela.

Como países observadores asistirán Barbados, Costa Rica, Haití, Jamaica, Panamá, México, Trinidad Tobago y Canadá, que este año pasará a intervenir como activo del CEA y que podría ser escogido como país sede de la XXI Conferencia.

Según magistrado Poppe

"Galindo Decker nunca fue abogado de Ybarra"

El ministro de la Corte Suprema Ernesto Poppe echó por tierra la defensa del ex magistrado Hugo Galindo Decker en el posible Juicio de Responsabilidades que enfrentan algunos magistrados por presunta corrupción, al sostener que éste nunca ejerció el papel de abogado del ex viceministro nicaragüense Antonio Ybarra.

En declaraciones a la Comisión de Constitución de la Cámara de Diputados, Poppe, quien fue acusado de extorsión junto al presidente de la Suprema, Edgar Oblitas, explicó que en el expediente del caso de la extradición de Ybarra, Galindo no figura en ningún momento como abogado defensor.

"A mí no me consta que el doctor Galindo sea abogado del señor Ybarra, pero no figura como su abogado en ningún memorial del expediente del caso", dijo.

Galindo, sobre quien empiezan a apuntar todas las pruebas en el polémico caso, aseguró el lunes pasado que Ybarra lo contrató como abogado defensor en su proceso de extradición y que el pago que le hizo el ex viceministro nicaragüense -filmado subrepticiamente por inteligencia estatal y presentado como principal prueba incriminatoria- fue por honorarios.

Cuestionado ministro de la Corte Suprema negó cargos y se declaró contrario a la extradición.

"El doctor Galindo jamás me pidió nada, pero puede ser un elemento de la conspiración que se cierne sobre el Poder Judicial", agregó.

Poppe rechazó todos los cargos que pesan en su contra y se justificó al sostener que en las tres demandas de extradición que tuvo que resolver como magistrado del máximo tribunal del país votó en contra por no existir tratados expresos con los países solicitantes.

"Mi interés personal habría sido entregarlo (a Ybarra) al gobierno de Nicaragua, pero en estricto apego a la norma jurídica y consecuente con mis decisiones anteriores en caso similares, voté en contra de la extradicción porque no hay un tratado expreso con ese país", dijo.

Durante su alegato, acusó a la embajada de Estados Unidos de "manejos atrevidos" en el caso de la extradición de la acusada de narcotráfico Asunta Roca Suárez y negó que su hijo Wladimir, que prestó sus declaraciones por la mañana, haya estado involucrado en la supuesta extorsión a Ybarra.

La primera fase de las declaraciones concluirá hoy con la presencia de Oblitas y dos fiscales en la Comisión de Constitución.

(Más información, página siete)

Independencia de Puerto Rico en manos de Congreso de EE.UU.

Washington, 4 (EFE).- La condición de Puerto Rico como Estado Libre Asociado de EE.UU. expone a ese país a que el Congreso estadounidense decida su independencia y revoque la ciudadanía norteamericana a sus habitantes, según un informe legislativo difundido el jueves.

El senador demócrata Paul Simon, que encomendó un estudio al respecto al Servicio de Investigaciones del Congreso, destacó que los legisladores estadounidenses podrían decidir unilateralmente la independencia puertorriqueña, sin consultar a los tres millones y medio de habitantes de esa isla. Simon preside el subcomité de Asuntos Constitucionales del Senado de Estados Unidos, que tiene entre sus facultades garantizar los derechos civiles y constitucionales e introducir enmiendas en la Constitución de este país.

Este senador por el estado de Illinois ha tenido una destacada actuación a favor de Puerto Rico y considera que la estadidad podría proteger los derechos y los intereses de los puertorriqueños.

Simon estima que sólo la anexión a Estados Unidos como estado federal puede garantizar la ciudadanía estadounidense a los puertorriqueños, además de mantener la herencia cultural, incluidos el uso de dos idiomas (español e inglés), dos banderas y dos himnos nacionales.

Los habitantes de Puerto Rico decidirán en un referéndum el próximo día 14 si su país permanece como Estado Libre Asociado, obtiene su independencia o se convierte en el 51 Estado de EE.UU.

Bolivia tiene 40 años de retraso

A casi cuatro meses de haber abandonado la función pública, Gustavo Fernández -Minis Presidencia de Jaime Paz Zamora en los cuatro años de gestión- dice saber acomodarse fácilmente a las nuevas circunstancias. Hoy realiza trabajos de consultoría a nivel interna ha establecido sus cuarteles en su domicilio.

Su interés por las relaciones internacionales es de vieja data. Abogado de profesión, ex- del Partido de la Izquierda Revolucionaria (PIR), comenzó a trabajar en temas de integra durante el gobierno de René Barrientos. Desde entonces, ha sido funcionario internacion embajador, ministro de Integración y dos veces Canciller (1979 y 1984).

En el campo político, Fernández ingresó al MIR como líder de un grupo de independiente su candidato a la Vicepresidencia en las elecciones de 1989.

En la entrevista que sigue, PRESENCIA abordó con él los dos temas que ahora ocupan atención: el nuevo orden internacional y el MIR, pero cabe aclarar que muchos de los co vertidos quedaron en el tintero.

PRESENCIA: ¿Cuáles son las características del nuevo orden internacional?

Gustavo Fernández (GF): El cambio del sistema internacional no ha concluido, está en proceso y no debemos asumir que ya cristalizó un nuevo orden mundial.

La contradicción básica que enfrenta se ubica en el terreno económico y tecnológico (una vez que en el político y geoestratégico, hay una sola superpotencia). De allí surgen las prioridades de la política exterior de Estados Unidos (EE.UU.), que influyen de manera directa en el papel que se asigna a América Latina y, concretamente, a Bolivia en el escenario internacional.

La prioridad básica de EE.UU. es la competencia con Europa y Japón, por la posición dominante en el comercio de bienes y tecnología. Para ese efecto, necesita reajustar su mecanismo interno. En consecuencia, paradójicamente, la prioridad de la política externa de EE.UU. es su política económica interna: modernizar su estructura productiva y restablecer equilibrios, muy afectados por la política exageradamente liberal de Reagan, en rubros como salud, educación, infraestructura.

BLOQUES ECONOMICOS

De ahí derivan también las prioridades de su política exterior, que es conformar los bloques económicos indispensables para ampliar su propio espacio. Por eso es su interés en el Tratado de Libre Comercio (TLC) con Canadá y con México, y que, como una extensión lógica de su propósito, debe ampliarse a los mercados más importantes de América Latina: Chile, Colombia, Brasil, Argentina, Venezuela.

CONFLICTOS CULTURALES

Otra prioridad es resolver conflictos locales como los de Somalía, Irak, Bosnia, Haití, para evitar que se conviertan en problemas del sistema internacional.

Hay que señalar que si del conflicto por territorios -que caracterizó la primera etapa de formación de los estados nacionales-, se pasó al conflicto por áreas de influencia económica e ideológica, hoy se prevé que en el próximo siglo el conflicto será entre civilizaciones, en la medida en que la humanidad se organiza alrededor de grandes culturas que parecieran estar empezando a coludir entre sí, desbordando inclusive la transnacionalización y globalización económica y tecnológica. O, tal vez, como consecuencia de esa globalización, por la necesidad de las sociedades de afirmar su propia identidad cultural, ante el riesgo de una estandarización.

P: Salvando el TLC, ¿cuál es el papel de América Latina en el nuevo orden internacional?

GF: Los acuerdos de integracion en Latinoamérica corren el riesgo de convertirse en instrumentos de marginalidad si no se conectan con la corriente básica del comercio internacional.

Sería un error exigir que América Latina se integre antes a sí misma, como condición previa a su integración en el mercado con EE.UU.. Equivaldría a sugerir que cada uno de nuestros paises complete su tarea de integración interna antes de asociarse a otros paises latinoamericanos. Son dos tareas simultáneas: la de la propia integración continental y la de la integración con los mercados mundiales, a través de la relación con EE.UU.

La presencia latinoamericana en el sistema económico internacional puede ser importante por varios factores: su nivel de desarrollo relativo (tiene regiones que están situadas entre las naciones de ingresos medios del mundo, tecnológicamente avanzadas y recursos naturales) y un nivel de formación de recursos humanos y de articulación de mercados avanzado.

Además, tiene la ventaja comparativa de su proximidad al mercado de EE.UU.: las importaciones latinoamericanas de productos de ese país llegan a $US65 mil millones, mayores que las de Europa o de Japón; cuenta con un mejor sistema institucional que en otras regiones del mundo, pues su sistema democrático, con todas sus debilidades, tiene más tradición y estructuración, y finalmente su administración de políticas económicas ya obedece a una cierta lógica común.

Entonces, si se tiene la suficiente inteligencia para articular bien su participación, su voz en conjunto será respetable en la formación de ese mercado, que sería uno de los principales del mundo.

P: Dentro ese panorama, ¿cuál es el papel de Bolivia ?

GF: La especificidad de nuestra relación con EE.UU. en los últimos años fue dada porque los intereses nacionales de EE.UU. y Bolivia coincidían en la lucha contra el tráfico y consumo de drogas.

Pero, en la medida en que ese vínculo se va debilitando -y e va a debilitar más en el futuro-, la relación se va a dar mucho más en el espacio tecnológico y económico. Para que ésta sea saludable, debemos priorizar, fortalecer, privilegiar, nuestra relación intralatinoamericana. Solos ofrecemos muy pocas ventajas o muy pocas áreas de interés concreto.

P: Entonces, ¿nuestra única opción es América Latina?

GF: América Latina como una forma de privilegiar nuestra inserción en el sistema internacional, dentro del área del dólar.

P: ¿Y nuestra relación con Europa y Japón?

GF: Es pequeña, porque en cada una de esas áreas -la del dólar, el yen y el marco- están organizándose para privilegiar su propia relación.

P: ¿Entonces, nuestra inserción en ese contexto es poco menos que imposible?

GF: No es imposible, es una inserción secundaria para nosotros y para ellos. En cambio, la relación en el área del dólar es primaria para nosotros y para EE.UU.

Lo que va a ocurrir es que los grandes mercados de América Latina se van a integrar con EE.UU. y las economías medianas se van a integrar con las más desarrolladas de la región; es decir, el potencial de integración y de cooperacion económica y tecnológica de Bolivia es mayor con Brasil y Argentina que con EE.UU.

P: ¿Qué se está haciendo al respecto?

GF: Lo más importante de la relación económica de Bolivia está marcado en el acuerdo de gas natural con Brasil, que define las características de nuestra relación económica y comercial del futuro. Nuestro gran mercado va a ser San Pablo y, a su vez, el desarrollo de la agricultura moderna en el país, que ya tiene una dosis interesante de inversión brasilera, que se volverá mucho más significativa en el futuro.

P: Para graficar, ¿se llega al poder en Bolivia para manejar ciertas negociaciones que nos permitan sobrevivir?

GF: Y avanzar. Sobrevivir ya es bastante en un mundo muy exigente y competitivo. Y avanzar es más. Nuestro país, con enormes dificultades, ha avanzado. La Bolivia de hoy, con todos sus problemas, es más completa y compleja que la de hace 20 años.

Es necesario recobrar el sentido de las proporciones. No somos un gran país, pero en la forma como hemos avanzado somos bastante más de lo que éramos, y en ese espacio tenemos un lugar: somos un país con personalidad, con autoridad para hacer valer nuestros propios intereses en la región.

P: ¿No hay contradicción entre los datos que usted da y el optimismo que trasunta su última respuesta?

GF: En los últimos 10 años Bolivia ha avanzado más que en los pasados 30, pero llegamos 40 años retrasados a un mundo que ha dejado de ser el de hace 40 años. Es decir, hace 40 años ser productor de petróleo y materias primas era interesante. Hoy día, con todo nuestro perfeccionamiento, producimos materias primas -en un mundo en el que éstas han dejado de ser importantes- ya no para los mercados internacionales sino cada vez más para los regionales.

Entonces, con todo lo que hemos avanzado, que es mucho más de lo que hicimos antes, recién estamos llegando al punto de partida, pero, ¡por favor!, estamos en el punto de partida. Por eso creo que tenemos razones para sentirnos satisfechos, pero también para darnos cuenta de que recién comenzamos.

EL MIR EN TERAPIA INTENSIVA

P: Pasemos al segundo objetivo de la entrevista, el MIR sufre una crisis que parece deberse a la corrupción y la percepción de que ha fracasado en la gestión de gobierno, a diferencia de las anteriores, que fueron ideológicas. ¿Cómo ve ese fenómeno y en qué va a desembocar?

GF: El MIR ha hecho cosas importantes en el gobierno: mantener la estabilidad y comenzar el crecimiento económico (méritos que en sí mismos bastan para justificar cualquier gestión); ampliar el relacionamiento externo; la reforma del Estado (que es la gran contribución histórica de la gestión gubernamental de Jaime Paz Zamora), a través de la afirmación y perfeccionamiento del sistema democrático por los acuerdos políticos, las leyes que emergieron de ellos y la busqueda del consenso como el instrumento de ese perfeccionamiento.

P: Hay la impresión de que, más bien, los acuerdos fueron arrancados al gobierno, aprovechando conyunturas difíciles...

GF: Ya el 9 de enero de 1990, en un Mensaje a la Nación, el Presidente Paz Zamora estableció la necesidad de perfeccionar el sistema político a través de una nueva autoridad electoral; reformar el Poder Judicial; los contenidos que posteriormente se plasmaron en los acuerdos del 9 de julio de 1992, y el consenso como el instrumento para alcanzar los cambios.

Lo que ocurrió fue que el espacio para el diálogo sólo se encontró a raíz de la confrontación con la Corte Suprema de Justicia. Antes, no estaban dadas las condiciones.

P: El Presidente Paz Zamora ha hablado de la refundación del MIR en base a nuevos dirigentes y planteamientos. ¿Cuál es su percepción?

GF: Son varias las cosas de las cuales tenemos que hab Una importante es la de que no son decisivas si pañadas de un cambio tamiento y orientación problema fundamental MIR es capaz de sintoni mente con la opinión pú mar la legitimidad de su política.

En este momento, tr cómo la sociedad bolivia está reaccionando frení de la intermediación pol mos encontrar respues que pasan porque el MIR insertarse en el núcleo de la sociedad bolivian medias del eje del país. ma conceptual e instrum nera de pensar y la ma llegar el pensamiento. Pe cerlo sin abandonar su solidaridad y apoyo a marginales del país.

Además, debe sintu sociedad civil, que se manera especial para l sus problemas inmed vecinales, organizacion ambiente, de la juventu jer. El desafío es cóm recibe ese mensaje, lo me una posición y gana en esos espacios.

Finalmente, está el agente del cambio del s co. Debemos ser abana necesidad de una repre recta parlamentaria uninominal.

P: Pero, en la nega el MNR para la refor titución, ustedes apo 50% de los parlamen elegidos uninominalm 50% dentro de la lista

GF: Nosotros plant dos los diputados s uninominalmente, pe mos convecer y era contrar un consenso, una bandera del siste gran trascendencia, biaría el horizonte de partidos y sustantivamente la parlamentaria.

P: Volviendo al te rrupción, en el MIR p hay señales de quer depuración. ¿Cuál e

GF: Soy un conve he dicho en nuestro tro- de que si el MIR limpiar el estigma de l están gravemente afec sibilidades de su acti tura.

Y han pasado cosa unión. Lo que se ha hech el problema, quitar de Secretariado Ejecuti (SEN), dar prioridad a l municipales y dejar pe después de los comic fondo de la visión del que la necesidad de relación con la corrupci es fundamental.

No se trata sólo de estigma de la corrup asumir una posición n tiva y de vanguardia en liberado, como debe se estigma.

P: ¿Por qué Jaime no se preocupó más e meno?

GF: Es evidente haber hecho más en m corrupción. Probablem po no nos alcanzó. El dente, en su mensaje del 6 de agosto, dijo frustración tenía era hecho más cosas, en rrupción.

Pero, acto de corru denunciado fue objeto ción inmediata. No hay en el que la denuncia no haya derivado en la del problema al Poder

Ahora, que el parid po no nos alcanzó. El dente, en su mensaje del 6 de agosto, dijo frustración tenía era hecho más cosas, en rrupción.

Pero, acto de corru denunciado fue objeto ción inmediata. No hay en el que la denuncia no haya derivado en la del problema al Poder

Ahora, que el parid posiciones respecto de sobre los cuales había puede ser correcto, pe recuerde, no ha habido suspensión de la mi dirigente, de un militan do.

¿Canciller paralelo?

Diversos analistas han afirmado que uno de los problemas que se presentó durante la gestión de Jaime Paz Zamora fue la falta de coordinación entre la Presidencia y la Cancillería, y que las decisiones importantes enmaterial internacional eran adoptadas por el Presidente y su Ministro Gustavo Fernández. El rechaza esa afirmación. "La he escuchado varias veces, pero la conocí simplemente como lo que es, una especulación simple", dice.

Pero, lo cierto es que Fernández conoce a fondo el tema y recuerda las acciones realizadas en la pasada gestión. Entre "las prioridades de nuestra política exterior -dice-, la constante, básica, fue la del acceso soberano al Océano Pacífico. ¿Qué es lo que pudimos hacer en ese tema? Incorporar en la discusión un factor nuevo, el factor de Ilo. Es decir, cambiar el escenario, alterar el juego anterior, para que luego empiece a generar en cadena otro tipo de reacciones y consecuencias".

Otra fue "la búsqueda del mercados y la solución de las relaciones comerciales y económicas con América Latina, donde la relación con Brasil y Argentina es vital. En esa perspectiva están el acuerdo del borrón y cuenta nueva con Argentina, que nos permite sacar la cabeza y normalizar la relación de venta de gas, y concluir la negociación de la venta de gas a Sao Paulo.

"La tercera, captar recursos externos para el desarrollo en dos frentes: desarrollo alternativo con los EE.UU. y captación de recursos financieros europeos, lo que significa la vinculación con España, Italia y la Comunidad Económica Europa (CEE), una ventana que no existía antes".

A continuación, Fernández explica que a él le "correspondió apoyar algunas de esas gestiones, apoyar repito. Estuve en la negociación con la Argentina, estuve en las negociaciones con EE.UU. sobre desarrollo alternativo y acompañé al Presidente en las relaciones con Europa. Luego estuve dedicado a los temas del conseso político interno y no me alcanzaban las manos para ocuparme de otras cosas", insiste.

Relaciones con Chile: ¿Antecedente o consecuencia?

Un tema de permanente preocupación es el de las relaciones con Chile. En la anterior gestión hubo una política de acercamiento a ese país, que fue abruptamente suspendida por unas declaraciones muy duras del Presidente Jaime Paz Zamora, hechas pocos días antes de dejar el mando.

Eso permitió afirmar que habían dos posiciones en el gabinete: una prochilena y, la otra, tradicional, que no sólo influyeron en la diplomacia, sino también en la negociación de gas con Brasil.

Consultamos al respecto con Fernández, quien explicó, respecto al tema del gas, que adoptaron la línea rectora de convertir al país en "un centro de distribución de gas en el continente y diversificar los mercados. En consecuencia, nos parecía interesante ver la posiblidad de desarrollar mercados en el Pacífico.

"Pero, en el caso de Chile nos encontramos con dos problemas. Por un lado, su mercado era insuficiente para justificar un gasoducto y, por otro, la oferta boliviana no estaba todavía en los niveles necesarios como para atender la demanda de Corea o del Japón, que eran nuestro principal objetivo.

"Por eso nos concentrarnos en Brasil. Si hubiéramos podido hacer las dos cosas las hubiéramos hecho. Pero, las condiciones objetivas nos lo impedían. Si las reservas bolivianas crecen, lo aconsejable es que Bolivia tenga un pie en el mercado de Sao Paulo y el otro en el mercado del Pacífico. Aún más, debemos mantener el mercado del norte de Argentina, que ya está desarrollado, y entrar al Paraguay y Uruguay. Por tanto, no se trata de tener una posición de principio antichilena ni prochilena, es una necesidad concreta de nuestro comercio exterior.

"El segundo tema es el de las relaciones con Chile. Todos los gobiernos bolivianos del sistema democrático han comenzando siempre con gestos positivos hacia ese país. En la gestión del Presidente Paz Zamora también se mostró esa disposición y se concluyó el acuerdo de intercambio comercial.

"Ahí viene el tema de las relaciones diplomáticas y hay ciertamente diferentes criterios. Sin embargo, no llegó a discutirse esa posibilidad en su plenitud y creo que es un problema que queda pendiente para el país. El tema de fondo que hay que dilucidar es si el restablecimiento de relaciones diplomáticas es un antecedente o una consecuencia de las negociaciones sobre el tema marítimo.

"La normalización de relaciones con Chile es importante, en la medida en que hayan signos claros para encontrar una fórmula que permita dar a Bolivia una salida soberana al Océano Pacífico. Ese es el punto en el que el encuentro entre Bolivia y Chile no ha sido lo suficientemente explícito y va a tener que clarificarse en este Consenso Nacional del cual habla el Canciller Aranibar".

Y sobre las expresiones de Paz Zamora, Fernández confiesa no saber las razones. "Nunca llegamos a hablar de este tema. Creo que él expresó una cierta frustración porque el ambiente que trató de crear no se hubiera traducido en un gesto más explícito de disposición chilena a hablar del tema del mar".

¡Dificultades a la vista!

P: ¿Cómo evolucionará le economía nacional en los próximos cuatro años?.

GF: Vamos a tener dificultades como resultado de dos grandes desequilibrios que recién aparecen con intensidad: entre las regiones y en el comercio exterior.

Cuando Bolivia era uniformemente pobre, el desequilibrio regional no se notaba. En la medida en que una de las regiones del país empieza a mostrar cierto dinamismo, a modernizarse, y otras regiones, lejos de mantenerse, caen más, la brecha entre ambas se hace evidente, y tendremos que aprender a admitir esa realidad y a movernos en ella.

Entonces, la marginalidad regional y la marginalidad urbana se van a dar como consecuencia de la migración. Por ejemplo, la marginalidad urbana ya no va a dar origen a grandes movimientos de orden político -los pobres agrupados alrededor de una bandera política- sino a expresiones de descontento delictivo, de violencia personal, mientras que las regiones marginales van a seguir amarradas a las antiguas formas de rebeldía política y sindical.

El otro gran desequilibrio es más estructural. El déficit de la balanza comercial es consecuencia de la poca agilidad de nuestro comercio exterior, de que las expotaciones no tradicionales no están creciendo como debieran y las tradicionales no sirven. Estamos esperando el gas, pero es aquí donde se manifiesta de manera particularmente brutal el desajuste de llegar 40 años tarde al escenario del comercio mundial, porque lo hacemos con unos productos que tienen pocos compradores y por los cuales se paga mal.

Superar estos desequilibrios implica modificar la estructura productiva y social del país, y eso significa básicamente entrar en el comercio contemporáneo de conocimiento y tecnología. Para ello, son esenciales la modernización política y la reforma de la educación.

Ese cuadro tiene manifestaciones inmediatas. El gobierno tendrá dificultades en la preparación del presupuesto de 1994, porque el precio del gas es menor, la cooperacion de EE.UU. es menor, la caída del precio del estaño y el escaso dinamismo de las nuevas exportaciones.

Anexo III, el gran error

Un hecho que conmocionó al país fue la publicación, por PRESENCIA, del Anexo III suscrito con Estados Unidos, cuando el Presidente Paz Zamora viajó para entrevistarse con George Bush, y que trató de ser mantenido en reserva por el gobierno boliviano.

Gustavo Fernández recuerda que "ese viaje lo hicimos todo el equipo, incluyendo al Canciller. Ahí se produjo un error importante, y es que habíamos quedado en que se entregaría a la opinión pública todos los documen que ir a Cochabamba, murió mu resolvieron, entre Presidencia y Co debía entregarse sólo un comunica anexos, lo cual fue un gran error. La muchas veces después, pero el daño hecho. La sensación de duda quedó ción. No es que trate de sacar mi re dad, pero es una cosa que estaba resu manera".

Hacia la democracia participativa

PRESENCIA (P): ¿Cuál será el reagrupamiento de las fuerzas políticas en el futuro?

Gustavo Fernámdez (GF): Es innegable el avance que Bolivia ha hecho en el sistema democrático, pero es preciso hacer de ese avance una forma constante de nuestra vida política, buscando el consenso, el diálogo entre los partidos de gobierno y de oposición.

Más allá de este hecho, la sociedad y el sistema político bolivianos, apenas terminan de nacer ya confrontan un gran problema: deben regenerarse casi antes de constituirse, porque los sistemas democráticos en todo están confrontando la crisis de las i de la democracia representativa, a la demanda de democracia participativa, que es consecuen revolucion tecnológica en los medios nicación, y porque la sociedad ya n los partidos como las únicas forma sentación política.

Entonces, hoy día estamos discu blemas claves en todos los partidos ponder al desafío de asumir las de una sociedad que pide que cambie

RESENCIA

Premios obtenidos
Interamericano de Prensa- 1993
Nacional de Periodismo - 1992
María Moors Cabot - 1990
América Latina - ALADI - 1984 y 1989
SIP-P.J. Chamorro - 1987
EFE de Periodismo - 1981

ora:
aría Romero de Campero
General: Carlos Ossio Amatller
Adjunto: Juan Cristóbal Soruco Q.
Redacción: Pedro Glasinovic V.

La Paz, Bolivia, viernes 5 de noviembre de 1993

único alivio es trabajo

gobierno acaba de aprobar un plan destinaliviar" la situación de todos los trabajadoe fueron echados de sus puestos como encia de un interminable programa de que se inició en 1985, tuvo un receso de años, y ha retomado sus antiguos cauces.

n antes de nacer, el Plan ya ha sido objeto chas críticas, entre otras causas porque destiempo. Se afirma que si precedía a los dos, se habría aminorado el problema social tos han generado. Nos referimos especiala los programas de capacitación y reciclaje l que, puestos en práctica oportunamente, n haber preparado a muchos trabajadores einsertarse en el mercado laboral.

o ahí surge una pregunta insoslayable, mercado laboral? Debemos suponer que si acita a la gente para cambiar de ocupación rque existen las posibilidades de que se rte en la economía en un corto o mediano

Y esto no parece posible, ya que el princioblema que tiene nuestra sociedad es preente el de la falta de empleos.

gobierno tiene la doble obligación de atente problema. Una, por un mínimo de cohe con lo que ofreció en el período electoral. a, porque si no actúa a tiempo los ejércitos ormales, contrabandistas y pisa cocas se plicarán. Y esa no es una perspectiva alena para ninguna sociedad organizada.

Cámara Nacional de Comercio acaba de nar que el valor del contrabando es superior las mercaderías importadas o producidas ente en el país. Aunque esa cifra incluye randes contrabandistas y no sólo al contrahormiga, nos muestra que el fenómeno arecerá sólo cuando la gente encuentre maneras de ganarse la vida.

n sabemos que la estrategia del modelo asada en un achicamiento del Estado y la transferencia a la iniciativa privada de una serie de actividades en el área productiva. Pero ocurre que mientras el Estado se reduce no aparece la contraparte que absorba las otras funciones que cumplía, con lo que se crea un notable desbalance. Es, por tanto, de la máxima prioridad alentar actividades macro y micro empresariales que generen una oferta suficiente de empleos. Más aún si, entre los planes del gobierno, figura el continuar reduciendo las planillas del sector público.

Está visto que la única manera de lograr la transformación que se propone es a través de una participación más activa de los actores privados, tanto la empresa ya establecida como aquella otra que espera las oportunidades para organizarse. Pero esto no se podrá lograr si no se democratiza el crédito y la información. Todos sabemos que las oportunidades chicas, medianas y grandes que existen en el país así como el acceso al crédito, están reducidas a un grupo escaso de personas que se benefician de ellas.

El artículo 6 del decreto que crea el Plan de Alivio establece que los beneficiarios del Fondo podrán organizar unidades productivas de diversa modalidad y que recibirán apoyo para la formación de su capital social. Este debería ser un proceso sostenido desde la identificación de oportunidades, la capacitación y asesoramiento oportunos, hasta la colocación de los productos en el mercado. Ha sido en base a este tipo de políticas que se han levantado varios de los países asiáticos que hoy exhiben un notable crecimiento económico.

Sin duda que también se requieren inversiones externas que muevan nuestra economía y generen fuentes de trabajo, ya que el ahorro interno es tan escaso como las oportunidades de empleo. Pero una vez más debemos insistir en que el capital externo debe tener como objetivo crear fuentes de trabajo y no cancelarlas. Lo contrario es un contrasentido.

chos curiosos Bolivia

Julio César Cayo

nque pueda resultar difícil erlo, la historia de Bolivia ena de hechos curiosos e santes. Aquí se muestran os de ellos en épocas enias:

ivianos en diez horas.- los que combatieron en allas de independencia de y Ayacucho (hubo peruagentinos, venezolanos, conos y otros) fueron recos por ley como bolivianos. batallas duraron alredediez horas.

e leo, no existes.- En los s de Bolivia los departas del Beni, Litoral, Oruro, y Tarija no existían.

armas propias del ene- Simón Bolívar, el militar rrotó definitivamente al español, estudió en un de Madrid, España.

Sabia es la conciencia.- El boliviano Andrés de Santa Cruz, otro militar de decisivas batallas por Bolivia, perteneció al ejército español durante doce años. Luego desertó a favor de los patriotas.

Gracias de oro y plata.- Tanta era la alegría de la población liberada de la tiranía española que cuando las tropas de Bolívar y Sucre entraron a la ciudad de La Paz, sus pobladores adornaron las calles con oro y plata.

Reforma agraria primogénita.- 126 años antes de la revolución de 1952, ya se había decretado la concesión gratuita a los campesinos de tierras expropiadas a los terratenientes españoles.

Errar es de humanos.- Luego de la fundación de Bolivia, la República de Argentina le solicitó a Bolívar que Tarija debía ser parte del territorio argentino. Simón Bolívar leyó la solicitud... y la aceptó.

Rápidos como un bebé.- A los nueve meses de existencia, Bolivia ya contaba con una Constitución Política de Estado.

Trueque que duele.- Tacna y Arica eran territorios bolivianos. Se los cambió al Perú por Caupolicán y Copacabana.

Qué organización.- El correo y el papel sellado ya eran cosa común hace 167 años en Bolivia.

Libres a medias.- Cuando en Bolivia se abolió la esclavitud, los liberados pasaban a convertirse, por ley, en deudores de sus antiguos dueños.

Premio en vez de castigo.- Un coronel de la época independentista, Ramón de Loayza, pretendió anexar La Paz al Perú. Para ello, se levantó en armas a fin lograr sus propósitos. Ante ese conflicto, el general José Miguel de Velasco, presidente interino de Bolivia, lo ascendió a general.

Quién como él.- A los 24 años de edad, Antonio José de Sucre ya era general y ministro de guerra de Colombia, Venezuela y Ecuador.

Todo tiene su razón de ser.- Antiguamente, la Universidad Mayor de San Andrés de La Paz se llamaba Universidad Menor de La Paz.

Los más grandes.- En sus principios, los bolivianos fueron los primeros en tener leyes propias, no conocían deudas, ni internas ni externas, y tenían el país más organizado y desarrollado de Sudamérica.

Las apariencias engañan.- La Confederación Perú-Boliviana no se conformaba de dos repúblicas, sino de tres: La República de Bolivia, la República Nor Perú y la República Sud Perú.

Julio César Cayo es docente de la Carrera de Lingüística / UMSA.

mano alzada

Por Rulo Vali

Los votos esperados

Por Marco Antonio Saavedra Mogro

Todo tipo de elección política, se constituye en un mecanismo reglamentado donde el sufragio genera legitimidad, es decir, la creencia y aceptación de un determinado orden. El voto teóricamente es un derecho político que caracteriza a las sociedades contemporáneas, donde las mayorías acuden a elegir a una minoría de individuos para que ocupen cargos públicos.

En la democracia boliviana, se ha creado un pernicioso mito: de que los partidos políticos y los liderazgos esperan votos para dirigir o pretender dirigir el gobierno exclusivamente con fines altruistas de beneficio a la sociedad cuando, en realidad, la acción política tiene una relación de costo-beneficio que los agentes económicos y políticos esperan en todo tipo de sociedad, es decir, la búsqueda personalizada de poder, riqueza y status.

Los inestables procesos eleccionarios en Bolivia han demostrado que los partidos políticos no hacen lo que los ciudadanos desean, pero los ciudadanos tampoco conocen lo que el Gobierno ha hecho; consiguientemente, la estructura de preferencias políticas del ciudadano apunta casi siempre a decisiones contrarias a sus intereses.

Como quiera que en toda elección hay algunos hombres más importantes que otros porque pueden influir sobre un universo más amplio de votantes, el tipo de representación es fundamental para asegurar la dominación; de hecho en el sistema multipartidista el voto significa un puesto en el parlamento, instancia donde se definen los intereses de una minoría.

Lo que ocurre normalmente es que los cargos gubernamentales electivos están sometidos a los halagos de quienes se postulan y aspiran a lograr un puesto bien remunerado; como el votante usualmente es desinformado, desconoce cuál es el programa y el candidato que le proporcionará mayores beneficios, por lo que oscila entre las expectativas de un voto "correcto-incorrecto", verificando en el período post-electoral que su voto ha tenido un margen muy alto de error.

De acuerdo a la teoría de las coaliciones políticas formulada por William Riker, los partidos políticos que conformen la coalición vencedora procederán a una distribución de recompensas; entonces en los sistemas electorales no está en juego el servicio a la sociedad y los resultados de las elecciones, dentro del juego democrático, estarían más próximos a afianzar los intereses de una élite gobernante que de incorporar las demandas de la sociedad.

Bajo esta perpectiva, Anthony Downs enuncia una hipótesis central: "En una democracia los partidos políticos formulan su política estrictamente como medio para obtener votos. No pretenden conseguir sus cargos para realizar determinadas políticas preconcebidas o de servir a los intereses de cualquier grupo particular, sino que ejecutan políticas y sirven a grupos de intereses para conservar sus puestos." (1)

En los procesos eleccionarios, el ciudadano tiene un solo voto que puede utilizarlo cada cierto tiempo, entonces ¿cómo podría hacer que su voto le proporcione la mayor utilidad personal y al mismo tiempo le permita realizar una función social eficiente? Si viviríamos en un Estado donde el conocimiento fuera perfecto y la información no sería costosa, estaríamos pensando en un modelo de democracia donde los ciudadanos tomarían decisiones racionales y cada elección (nacional o municipal) sería considerada, por cada uno de ellos, como un medio para seleccionar el gobierno que más le beneficie.

La democracia actual tiene demasiadas incoherencias, porque intervenir en política mediante postulaciones a cargos públicos es una actividad muy rentable y de poco riesgo. Un examen de los costos y beneficios acerca de las ventajas de hacer política, lleva a muchos individuos arruinados, o con intereses muy poderosos, a participar en partidos políticos que intentan obtener bienes públicos.

BIBLIOGRAFIA

1.- ANTHONY DOWNS: Teoría Económica de la Acción Política en una Democracia.

2.- WILLIAM RIKER: Teoría de Juegos y de las Coaliciones Políticas.

Marco Antonio Saavedra Mogro es politólogo y docente universitario. La Paz.

La Biblia en sus manos

El administrador astuto

Jesús dijo también a sus discípulos: "Había un hombre rico que tenía un mayordomo y vinieron a acusarlo de que estaba malgastando sus bienes. Lo mandó llamar y le dijo: "¿Qué es lo que me dicen de ti? Dame cuenta de tu administración, porque ya no podrás seguir en tu puesto".

El mayordomo pensó entonces: "¿Qué voy a hacer ahora que mi patrón me quita mi puesto? Trabajar la tierra es superior a mis fuerzas, y pedir limosnas me daría vergüenza. Ya sé lo que voy a hacer para que, al dejar el puesto, tenga gente que me reciba en su casa".

Llamó uno por uno a los que le debían a su patrón y dijo al primero: "¿Cuánto le debes a mi patrón?" Le contestó: "Cien barriles de aceite". Dijo el mayordomo: "Toma tu recibo, siéntate y escribe rápido: cincuenta". Después dijo a otro: "Y tú, ¿cuánto debes?" Contestó: "Cuatrocientos quintales de trigo". El mayordomo le dijo: "Toma tu recibo y escribe trescientos".

El patrón admiró la manera de obrar tan inteligente de su mayordomo ladrón: en verdad los de este mundo son más astutos que los hijos de la luz para tratar a sus semejantes.

(Lucas 16, 1-8)

Menem de cara a la reelección

Por Marcela Valente

El presidente de Argentina, Carlos Menem, aseguró que el 21 de noviembre habrá consulta popular por la reforma constitucional que prevé su reelección, un anuncio que pone de manifiesto el fracaso del diálogo con la oposición.

"A esta altura me parece prácticamente imposible" suspender la convocatoria, dijo Menem, y atribuyó su decisión a la falta de interlocutores en la principal fuerza de oposición, la Unión Cívica Radical.

La confirmación de la consulta significa el triunfo de los sectores del oficialismo que proponían avanzar con el proyecto de reforma con reelección, frente a los que pretendían suspender la consulta para privilegiar el diálogo con la oposición.

Estos últimos habían hecho hincapié en el alto costo que tendría la consulta. Según el Ministerio del Interior rondaría los diez millones de dólares, pero estimaciones extraoficiales indican que el gasto no podrá ser menor a los 40 millones.

La crisis de la oposición y la encuesta de la consultora Hugo Jatme - que arrojo 67 por ciento de respaldo a la reforma constitucional- dieron un envión al proyecto oficialista.

Paradójicamente, la oportunidad de los que impulsan la consulta la dio el radicalismo con su crisis interna. El partido del ex-presidente Raúl Alfonsín deberá renovar sus autoridades este mismo mes, y varios dirigentes pujan por el liderazgo.

Desde su derrota en los comicios legislativos del tres de octubre, la agrupación opositora se debate en una fuerte crisis que quedó en evidencia al intentar salir a la palestra con una postura unificada en relación con la consulta.

Tras una ronda de reuniones, salpicadas por citas de algunos de sus líderes con el oficialismo, el Partido Radical propuso a sus seguidores "No vote o vote No", una consigna que demostró las desavenencias entre sus dirigentes.

El estado deliberativo de la oposición fue capitalizado por el oficialismo que avanza sin tregua con su proyecto de reforma constitucional que incluye la cláusula de reelección presidencial, actualmente vedada en la carta magna.

El proyecto tiene media sanción en la Cámara de Senadores y el 24 de noviembre, luego de la realización de la consulta, deberá ser votado en la Cámara Baja, donde es resistido por un numeroso grupo de legisladores del arco opositor.

Pese a que aún faltan 20 días, los diputados radicales ya se pusieron en guardia a partir de este miércoles. Aprobado en medio de un escándalo por la comisión de asuntos constitucionales, el proyecto puede ser votado desde hoy en ausencia de la oposición.

Según reza la carta constitucional, la reforma debe ser aprobada por dos tercios de los legisladores. El oficialismo considera que la letra se refiere a dos tercios "de los presentes" y no del total de los miembros, como interpreta la oposición.

La estrategia opositora consiste en montar guardia permanente en la Cámara Baja para evitar que los reformistas los sorprendan con la aprobación del proyecto que declara la necesidad de reformar la Constitución de 1853.

Esta alternativa tendría un solo antecedente en 1949, cuando el peronismo, el mismo partido que gobierna actualmente, privilegió los dos tercios presentes para aprobar la reforma que proponía la reelección del extinto presidente Juan Perón.

Entonces, la reforma tuvo corta vida, mediante un golpe de Estado en 1955, Perón fue derrocado y la carta constitucional derogada, volviéndose a la ley de 1853.

Para muchos analistas, la reforma constitucional, resistida por la oposición, podría dividir al país entre "menemistas" y "antimenemistas", tal como ocurrió en los años 50.

En ese tiempo, la escisión separó a "peronistas" de "antiperonistas", una antinomia que, para algunos, creó el clima propicio para el golpe de Estado de 1955.

(Buenos Aires / Inter Press Service).

Puntos Cardinales

Por Ramiro Antelo León

Las tropas entran sin permiso, señor diputado

Quienes redactaron las sucesivas Constituciones, que los bolivianos hemos tenido la indiferencia de poseer y el placer de cambiarlas muy a gusto del visitante ocasional de Palacio, al parecer eran unos Caballeros en el buen sentido del concepto, no sólo por los ropajes y los modales, sino por algunos artículos que hasta hoy permanecen en esa Carta Magna, aunque en silencio y sin aplicación alguna.

Entre los preceptos que forman parte de esa herencia y que vale la pena recordar en estos días, se cuenta aquel que permitía al país vecino, enfrentado en alguna injusta guerra (tenía que ser necesariamente injusta), **transitar** por nuestro territorio con sus seguramente agotadas tropas, hasta llegar a caerle a su circunstancial enemigo por la espalda o el flanco más débil.

Este hipotético permiso quedaba librado al criterio sereno del Congreso, pués debía contemplar inevitablemente la política del buen vecino que permanece imparcial, cuando dos Repúblicas hermanas deciden arreglar sus entuertos a cañonazos. Esa era la idea, respetar la imparcialidad que no involucra en pleitos ajenos, hasta donde era recomendable e inteligente, caso contrario, se podía autorizar la "ayudita", siempre y cuando, repito, resulte inevitable y conveniente el tener que tomar partido en ese triste conflicto entre vecinos.

Por ello, esos caballeros añorables, nos dejaron esa idea sabia por escrito y que hoy se presenta entre los incisos del artículo 59 de la CPE en vigencia.

Pero bien vale la tinta que gasta el periódico, el hacer un pequeño comentario sobre la ausencia de normas que hablen sobre la posibilidad de alianzas militares estratégicas o fuerzas armadas conjuntas con algún vecino. Lo cual de plano significa que en ese tema, en el de las guerras y sus formas afines, ellos creyeron que debíamos y podíamos ser autosuficientes.

Sin embargo, por extraño que parezca, en los últimos días se ha desatado un peculiar debate: se dice que el Congreso anda con deseos de dar permisos a fuerzas armadas extranjeras para que ingresen al país. Que una fuerza armada solicite permiso para ingresar a una nación soberana e independiente, es un absurdo incalificable. Cuando se decide a entrar en un país un ejército atropella fronteras y defensas y entra si puede, pero pedir permiso de ingreso a sus autoridades para que la invasión sea bien vista es, lo repetimos, un absurdo imposible.

El Parlamento puede autorizar el **tránsito** de tropas por nuestro territorio, ya lo dijimos, pero autorizar una virtual y aunque sea caballerosa invasión es algo que no se les había ocurrido ni al más desenfrenado e imaginativo legislador.

El Poder Ejecutivo o algún centro de enseñanza militar o algún regimiento pueden recibir, sin autorización congresal, apoyo externo en labores de capacitación de su gente, al igual que en las universidades y otros centros de enseñanza; el apoyo científico no requiere de permisos así se trate de la ciencia militar; al contrario, si son tropas, no entran legalmente así el Congreso quiera darles permiso de ingreso y serenata de bienvenida.

ENCIA
fundado por
Cajías K. el
rzo de 1952

Jefe de Corresponsales: Rolando Garvizu M.
Jefe de Producción: José Vera P.
Secretario de Redacción: Ramiro Ramírez S.

Jefes de área:
Investigación: Amanda Dávila T.
Económica: Ana María Fabbri C.
Política: Mario Cañipa Vargas
Social: Teddy Molina Ch.
Cultural: Rubén Vargas P.
Deportes: Miguel Velarde T.

Editora PRESENCIA S.R.L.
Gerente General: Ramiro Jáuregui Alvarez
Impresores: Editorial LUX
La Paz - Bolivia

Avenida Mariscal Santa Cruz, Nº 2150
Casilla de Correo 3276 - Cajón Postal 10152
Central Telefónica: 372344
Télex 2659 BV - Telefax 391040

PRESENCIA
La Paz, Bolivia, viernes 5 de noviembre de 1993

Tipo de Cambio (En Bolivianos)		
EE.UU.	dólar venta	4.40000
EE.UU.	dólar compra	4.39000
Inglaterra	libra	6.51257
Alemania	marco	2.59733
Japón	yen	0.04078
Chile	peso	0.01066
Argentina	peso	4.39792
Brasil	cruzeiro	0.02447
Perú	nuevo sol	2.04186

Minerales		
Estaño	LF$US	2,13
Plomo	LF$us	0.17
Zinc	LF$us	0.42
Cobre	LF$us	0.73
Plata	OT$us	4,38
Oro	OT$us	369,10

Admite que la situación es crítica

Gobierno sin recursos para socorrer al Chaco

"No tenemos ni un solo peso", justicó Talavera.

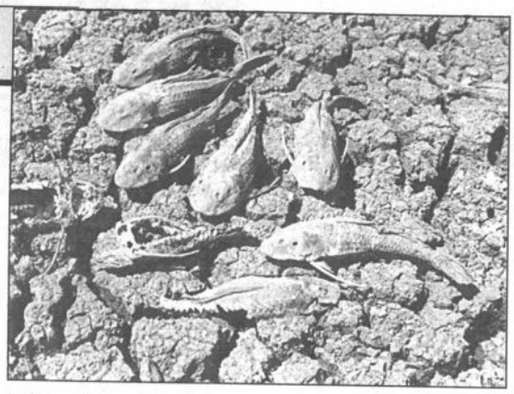

La fotografía muestra la sequía del Chaco que ha dejado practicamente sin peces y con pocos animales a la región. (Foto Archivo)

El secretario nacional de Desarrollo Agropecuario, Edgar Talavera, dijo ayer que el Chaco boliviano atraviesa una dificil situación y admitió que el gobierno lamenta no tener recursos para socorrerlo.

"No tenemos ni un solo peso, el anterior gobierno nos dejó en cero por lo que estamos apelando a las donaciones de organismos internacionales y a las corporaciones para que ejecuten programas de emergencia", manifestó.

NO SE SABE NADA

Informó que en este momento ni siquiera se ha podido cuantificar las pérdidas que se tendrán en ganadería y en la parte agrícola, tampoco se conocen los montos que se requerirán para dar una solución integral al problema.

Admitió que mientras el gobierno no consiga recursos la situación irá empeorando.

1993 se ha constituido en el peor año para el Chaco boliviano. Primero tuvo que enfrentar un devastador incendio que provocó grandes pérdidas forestales. Recién fue afectado por una sequía que dejó cientos de cabezas de ganado muertas, cosechas destruidas y sin agua en la región.

Talavera informó que frente a esta situación se han ejecutado algunas medidas paliativas con la ayuda de algunas instituciones estatales como Yacimientos Petrolíferos Fiscales Bolivanos y el Servicio Nacional de Caminos, que han prestado camiones cisternas para el transporte de agua.

A esto se ha sumado el trabajo de los pobladores de la región y el de las corporaciones de desarrollo de Tarija y Chuquisaca, que han comenzado las perforaciones de pozos para garantizar el abastecimiento de agua para el riego y el ganado.

EL SUEÑO DE LOS JUSTOS

Tavera se mostró ayer partidario de que las corporaciones tanto de Tarija como de Chuquisaca dejen de hacer estudios en papeles y se pongan a ejecutar los proyectos ya elaborados, de lo contrario -reiteró- la situación se tornará más crítica.

Esa autoridad había declarado a comienzos de su gestión que cientos de proyectos orientados a la solución "permanente" de los desastres naturales que se suscitan en diversas regiones del país, duermen el sueño de los justos. Las corporaciones de desarrollo han invertido ingentes recursos en buscar opciones de solución a los anuales problemas de heladas, sequía e inundaciones, que diezman la producción agropecuaria y reducen los ingresos de los campesinos, los más afectados con los siniestros.

SEQUIA EN EL CHACO Y HELADAS EN EL ALTIPLANO

Los principales desastres naturales a los que se enfrentó este año esa Secretaría de Estado, son heladas en el altiplano, en las zonas productoras de cereales y tubérculos de Potosí y Oruro, y une pertinaz sequía que agobia a los ganaderos y al propio ganado del tórrido Chaco boliviano, compartido por los departamentos de Santa Cruz, Chuquisaca y Tarija.

Al ser consultado sobre el apoyo que brinda las Naciones Unidas, dijo finalmente que este organismo actualmente está realizando un trabajo de comparación de proyectos y estudios que se tienen elaborados, y reconoció que la República de China Democrática es el país que mayor apoyo está brindando a la región.

Banco Popular S. A. fue vendido al Banco de Crédito del Perú

Por 49.000 dólares empresarios bolivianos perdieron la oportunidad de quedarse con la sucursal en Bolivia del exBanco Popular del Perú.-

Banco Popular S.A.

El Banco de Crédito del Perú, juntamente con un grupo de sus empresas subsidiarias, adquirió ayer el 100% de las acciones del Banco Popular S. A., (ex Banco Popular del Perú) que operaba en Bolivia.

La adquisición fue verificada en subasta pública en Lima, Perú. Según información oficial, en las ofertas participaron tres importantes grupos empresariales bolivianos y uno peruano.

El grupo empresarial peruano del Banco de Crédito tuvo la propuesta más alta al ofertar 6.150.000 dólares por las acciones, mientras que el grupo de empresarios bolivianos, representados por Mario Mercado y Juan Tudela, ocupó el segundo lugar con una oferta de 6.101.000 dólares. Lo que significa que por 49.000 dólares, los empresarios bolivianos perdieron la oportunidad de quedarse con el 100% de las acciones del Banco Popular S. A.

Entre las ofertas también se encuentran las de EQUIPETROL de Bolivia, con 3.501.000 dólares, y de un grupo vinculado a la Grace, que ofreció 4.500.000 dólares.

BANCO DE CREDITO

El Banco de Crédito, la empresa que se adjudicó la compra, es una de las más grandes y antiguas entidades financieras del Perú. Fue fundada en 1889, o sea que tiene 104 años en la actividad.

Cuenta con una red de más de 200 oficinas que cubren el territorio peruano y latinoamericano, así como en Nueva York y Nassau. Sus activos tienen un importe superior a los 2.000 millones de dólares y su patrimonio excede los 200 millones.

El Banco de Crédito reune a un conjunto de empresas subsidiarias, entre las que se destacan la Financiera de Crédito del Perú, Credibolsa-Sociedad Agente de Bolsa y el Banco de Crédito Overseas Limited (Nassau). Además, mantiene relaciones con Atlantic Security Bank, que fue fundado por el Banco de Crédito y posteriormente transfirió sus acciones. El Atlantic cuenta con un patrimonio de 60 millones de dólares y activos que superan los 400 millones.

Según informaciones procedentes del Perú, el Banco de Crédito se ha comprometido a efectuar aportes de capital adicional al Banco Popular S. A., con el objetivo de elevar su patrimonio hasta los 14 millones de dólares e incrementar a corto plazo el volumen de sus negocios.

Ejecutivos del Banco de Crédito consideraron de suma importancia participar en el mercado financiero boliviano, no sólo por los vínculos de amistad e integración que unen a ambos países, sino también por los lazos comerciales.

Con la venta del Banco Popular SA suman 18 las empresas o entidades peruanas privatizadas por el gobierno en los ultimos dos años, de acuerdo al informe de la agencia de noticias ANSA .

La subasta publica, a sobre cerrado, se hizo en presencia del ministro de Energía y Minas y Presidente de COPRI, Daniel Hokama.

El precio base fue de 3.500.000 dolares.

Desde 1989 a 1992

Ingresos de ENTEL se doblaron

En tres años la Empresa Nacional de Telecomunicaciones (ENTEL), logró doblar el nivel de sus ingresos, pues mientras en 1989 éstos llegaron a 46.8 millones de dólares, en 1992 ascendieron a 90.8 millones.

Es decir, en esa empresa que será la primera en capitalizarse, el crecimiento fue de 100%, con la particularidad de que no se aumentaron tarifas desde enero de 1991

El informe del boletín "Balance Económico" señala que en ese crecimiento, además, están incluidos la devaluación, el aumento del 30% del Impuesto al Valor Agregado (IVA), y un incremento de las comisiones que ENTEL paga a las cooperativas telefónicas locales.

LA GALLINA DE HUEVOS DE ORO

En una entrevista reciente con PRESENCIA, el dirigente sindical de ENTEL, Benjamín Cadima, exclamó al conocer la solvencia de la empresa: "Cómo vamos a dejar que a título de capitalización se liquide a la mejor empresa del Estado, a que se mate a la gallina de los huevos de oro..."

Cabe puntualizar que desde 1989 hasta 1992, por disposición de la Ley Financiera, las transferencias directas al Tesoro General de la Nación (TGN), sumaron 64.8 millones de dólares.

En el primer semestre de 1993 esos aportes llegaron a 12.5 millones de dólares. Sin embargo, en esa empresa han sido despedidos 800 empleados.

En lo que se refiere a su producción física de los servicios de telefonía ésta creció en 73%. La telefonía representa 85% del total de servicios brindados por la empresa.

Y QUE VENGAN LAS UTILIDADES...

Aparte, un estudio refrendado por la empresa de auditoría externa Coppers and Lybrand señala que como en todos los últimos años, la empresa tuvo utilidades en 1992 por un monto de 20 millones de dólares.

La utilidad operativa al 30 de junio de 1993 era de 56 millones de bolivianos, vale decir, 13 millones de dólares.

Por ello, según los dirigentes sindicales, la capitalización de ENTEL enfrentará inevitablemente al gobierno con los trabajadores que rechazan la subasta de una empresa a la que consideran rentable y eficiente, patrimonio estatal que contribuye al Tesoro General de la Nación.

El Banco Mundial y sus asesores están detrás del programa de capitalización que prepara el régimen, confirmaron el subsecretario de Telecomunicaciones, Carlos Zamorano y el dirigente de la Federación de Trabajadores de ENTEL, Benjamín Cadima.

UN PATRIMONIO DUPLICADO

Igualmente, en algo más de cuatro años, el patrimonio de ENTEL se duplicó. En 1989 su patrimonio ascendía a 328 millones de dólares, para 1992 esa cifra se incrementó a 556 millones de dólares y para 1993 es de 614 millones de dólares.

Se entiende por patrimonio la diferencia entre los activos y los pasivos. Entre los pasivos están las deudas, las cuentas por pagar, obligaciones en sueldos e impuestos, y compromisos a largo plazo como devolución de depósitos de garantía.

Las arcas de la empresa, vale decir, lo que ENTEL tenía en caja para libre disponibilidad era de 33 millones de bolivianos (8 millones de dólares).

INVERSIONES CON RETORNO

Entre 1989 y 1992, ENTEL invirtió 60 millones de dólares en proyectos de modernización y ampliación de sus servicios.

En 1989 no existía en el país el discado directo internacional, toda la red era analógica y con una antigüedad de 12 años.

En cambio, en 1993 existe discado directo internacional y 85% de la Red Nacional es digital.

En 1992 la Empresa Nacional de Telecomunicaciones realizó su primera inversión transnacional al comprar acciones por 1 millón de dólares en la conexión fibra óptica submarina entre Estados Unidos y Japón. El proyecto tiene una tasa de retorno de 48%, lo que significa que en dos años se recuperará la inversión.

La empresa tiene un financiamiento externo de 30 millones de dólares, sin necesidad de aval del Banco Central de Bolivia, para ser utilizado por la nueva administración.

DESPIDOS Y RECURSOS HUMANOS

En 1999 el personal de ENTEL era de 1.945 empleados y en 1993 ascendió a 2.060, lo que equivale a un crecimiento de 6%.

En 1990 el 54% del personal trabajaba en labores administrativas mientras que el restante en técnicas. Para 1993 esa proporción había sido invertida.

La masa salarial, pagos para personal, representa 15% de su presupuesto total.

Entretanto, los responsables del sector de telecomunicaciones se alistan para "poner en punto" a la Empresa Nacional de Telecomunicaciones, mediante una reestructuración que ha comenzado con la racionalización del personal. En cambio, Balance Económico, concluye que "si está en quiebra"... ¡bienvenidas sean las quiebras!".

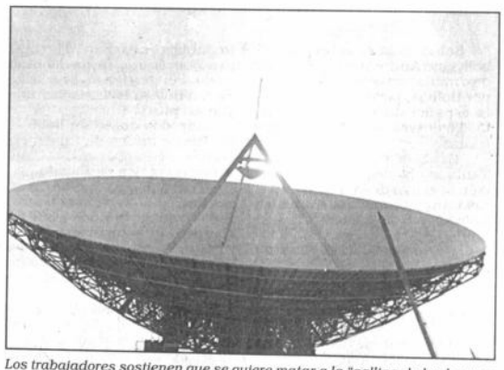

Los trabajadores sostienen que se quiere matar a la "gallina de los huevos de oro" al querer enajenar y capitalizar ENTEL.

Firma de Auditoría externa vinculada con Proyectos Internacionales necesita:

GERENTE DE AUDITORIA

Que cumpla los siguientes requisitos:

- Título en provisión nacional en Auditoría
- 5 años de experiencia en Auditoría Externa
- Oficina Central en Cochabamba, campo de trabajo nivel nacional
- Disponibilidad de viaje
- Experiencia en Entidades Financieras

Presentar solicitudes acompañando el Curriculum vitae y pretensión salarial hasta el día 13/11/93

Señores
Gerente de Auditoría
Casilla Nº 5440
Cochabamba

H. Cámara de Diputados

El H. Diputado Nacional Juan Malky Sala
a la opinión pública nacional

He sido ingratamente sorprendido durante las últimas horas por algunas versiones de prensa mencionado mi nombre como la del Diputado Nacional que presuntamente ha pedido un sobor empresa industrial de gaseosas para la aprobación de una Ley que favorezca a ese sector.

Mis gratuitos detractores, por razones que desconozco, pretenden mancillar no sólo mi re política, sino también familiar, frente a un hecho del que ignoro totalmente, como lo ha certifica Presidente de la Comisión de Planeamiento Económico, Lic. Javier Campero Paz.

En la fecha he pedido formalmente al Sr. Presidente de la H. Cámara de Diputados, Dr. G Bedregal Gutiérrez y al Presidente de la Comisión Económica, H. Javier Campero Paz, para q más breve tiempo posible establezcan la identidad del supuesto parlamentario que ha form indigna solicitud de soborno y de esa manera queda absolutamente claro que nada tengo que ve engorroso asunto.

Declaro en la fecha que por razones de salud que son de conocimiento incluso de la opinión pú he estado con licencia de la Cámara desde el 16 de octubre al 3 de noviembre; por lo tanto no he ni al hemiciclo de la Cámara de Diputados y tampoco a la Comisión de la que soy su Vice Presi debo suponer que todo se origina en un afán de calumniar a mi persona y desprestigiar a UCS

En resguardo del honor de mi familia, de mi condición de empresario privado, así como de dirig un partido político en funciones de gobierno, y mi situación de Diputado Nacional, rechazo de vehemente las versiones que se han venido manejando en las últimas horas y exijo que se ha rectificaciones públicas que el caso amerita sin perjuicio de asumir acciones judiciales contra resultaren autores de dañar mi reputación privada y pública.

La Paz, noviembre de 1993

H. Juan Malky Salaquet
Diputado Nacional

Hom
Econom

Ex director del
Sus 40 mil en
(ERBOL).- Con
40.141 dólares se
del exdirector ejecu
de Desarrollo Cam
Hugo Lozano, a dis
ciones del Beni y Pa

El informe está
respuesta del minis
llo Humano a una
bancada del Movi
Libre.

La bancada pid
cuántas oportunidad
trató avionetas, a
qué fechas y para q

La respuesta indi
los contratos se efe
oportunidades con un
dólares, en 1992 ocho
24.660 y en 1993 tr
des a un costo de 8.

El total de gastos
canza a 40.141 dólares
sin adecuadas justifica
viajes de los funciona

Hoy, nuevo pre
general 1993

(ANF) El gabinete
cluirá el proyecto de
del Presupuesto Gene
viernes, informó el se
nal de Hacienda Fern

Esa autoridad dij
to reformulado será e
Legislativo la próxima
su consideración y a

La reformulación
responde a la necesida
recursos disponibles a
tura del Poder Ejecuti

La transferencia
un sector a otro
requerimientos no i
nera alguna aumento
aprobación de medi
les, sino que el nue
rige por el techo p
aprobado para la pre

El ABC de la SA

La Contraloría Ge
pública organizó para
nario sobre la Ley SA
tración y Control Gube
y sus dos decretos re

El curso que se rea
14.30 a 17.30 en el
Centro de Capaci
contraloría, está dest
riodistas del sector
abordarán los sig
naturaleza, finalidad
cas de la Ley 1178 de A
y Control Gubernam
temas de administrac
sabilidad del servidor

Vientos de camb
en la ONUDI

Encontrar las ne
cambios industriales
en desarrollo, busca
orientación para la
de las Naciones Unid
sarrollo Industrial (O
objetivos de la quint
conferencia general
zación, que se realiza
Camerún, del 6 al 10

En la agenda figu
sobre los nuevos conc
maciones para la c
desarrollo industrial,
los objetivos y funcione
en vista de los recient
el mundo, la deuda
desarrollo industrial,
des de cooperación té
ción de coordinación

Se ha planeado re
uniones de grupo de
duración cada uno pa
las siguientes cuestio
llo industrial estó
sostenible (7 de dicie
en el desarrollo indus
ciembre) y desarrollo
vado y privatización
bre).

Nueva Economía

Con el nombre "N
mía" circula en nue
nuevo semanario esp
temas económicos.

El semanario, diri
Peñaranda, pretende
profundidad los tema
cer económico del pa
do.

El acto de prese
primera edición se re
octubre en la Asocia
distas de La Paz.

DECRETO SUPREMO 23666

¿Qué beneficios da el Fondo de Alivio Social?

- Asignación de 500 bolivianos mensuales **durante todo un año.**
- Capacitación técnica y laboral **durante todo un año.**
- Promoción de unidades productivas: cooperativas, microempresas, talleres artesanales.
- Dotación de capital social.

¿A quién beneficia?

A todo ex-trabajador despedido de empresas e instituciones del Estado entre el 9 de agosto y el 31 de octubre de este año, cuyo total ganado fue igual o menor a 1.000 bolivianos mensuales y amparado por la Ley General del Trabajo.

¿Qué necesita presentar?

1. Memorándum de despido.
2. Ultima papeleta de pago.
3. Carnet de identidad.

¿Dónde debe acudir?

Desde hoy, a las oficinas del Ministerio de Trabajo ubicadas en los 9 Departamentos del país.

Ministerio de Trabajo
Subsecretaría de Empleo
Fondo de Alivio Social
Unidad de Asesoría Técnico Laboral, UDATEL

PLAN DE ALIVIO
UN ESFUERZO SOCIAL

En marcha que se cumplió ayer

Rentistas radicalizarán medidas de presión en La Paz

Reunión de dirigentes sindicales rechazó el "plan alivio", consideran que se trata de "un engaño", que no resolverá los problemas de empleo en el país.

Policlínicos de la seguridad social atendieron normalmente en la jornada de ayer.

La marcha de los rentistas, que se realizó ayer, contra la política de despidos del gobierno.

Miles de rentistas afiliados a la máxima organización laboral del país anunciaron ayer que si prosigue el conflicto social radicalizarán las medidas de presión, incorporándose a la huelga de hambre y continuación de las movilizaciones.

Los rentistas, a convocatoria de la Central Obrera Boliviana (COB), protagonizaron ayer alrededor del mediodía una marcha de protesta, en la que también participó el magisterio de La Paz.

En un acto central de protesta, que comenzó alrededor de las 11:15, los diferentes oradores criticaron al gobierno por su actitud insensible, al determinar el despido de más de de 9.000 trabajadores de las empresas estatales.

Fructuoso Cuaquira, dirigente de los rentistas fabriles, a tiempo de explicar la situación difícil que enfrentan en este momento los trabajadores, señaló que los retiros provocarán una descapitalización de las entidades de seguridad social.

Otro dirigente de los jubilados, Julio García, coincidió en señalar que la reducción de aportes a los fondos complementarios y a la Caja de Salud por parte de los trabajadores activos, que ahora pasan a ser desocupados, significa poner en peligro la vida de los jubilados.

Asimismo, advirtió al gobierno que de no haber una respuesta a las demandas de la máxima organización laboral, se adoptarán nuevas medidas de presión, como la huelga general de hambre, incluso de los rentistas y derecho habientes.

Los dirigentes expresaron también su rechazo al reciente "plan de alivio" que fue presentado por el Poder Ejecutivo, que en criterio de los dirigentes del sector pasivo no es una solución a los problemas de fondo.

RECORRIDO

Posteriormente, los rentistas comenzaron su marcha por la Avenida Mariscal Santa Cruz hasta llegar al Prado, en medio de duras críticas al gobierno; los cansados jubilados, a pleno sol del mediodía, exigieron la devolución de fuentes de trabajo a los miles de despedidos.

Las trabajadoras jubiladas del sector fabril, portando una gran bandera, también protestaron por la política de reducción del personal de las empresas estatales.

Tras recorrer por el Prado, la marcha retornó por la Mariscal Santa Cruz, para finalizar con bloqueos esporádicos en algunas arterias de acceso a la plaza San Francisco.

PRIMER DIA DE PARO

En la primera jornada del paro de 72 horas dictada por la COB, según el informe de Lucio Gonzales, los sectores que cumplieron la determinación son: mineros, ferroviarios, parte de la seguridad social, universitarios y magisterio, pero aún no se conoció la determinación de los demás sectores.

Los dirigentes sindicales aseguran que en el resto del país, el primer día de paro se cumple sobre todo en Oruro, Potosí y otros distritos afectados por el masivo despido.

PLAN ALIVIO ES UN ENGAÑO

La reunión de dirigentes sindicales, que se efectuó ayer en horas de la tarde en la sede de la COB, luego de analizar el denominado "plan alivio", coincidió en destacar que se trata de "un engaño", que no resolverá el problema el problema social de los miles de retirados de las empresas estatales.

Gonzales, al referirse a la reunión, señaló que se ha hecho un análisis ligero de los planteamientos del gobierno y el plan fue rechazado debido a que se considera un elemento desmovilizador de los trabajadores.

"Sólo se trata de propuestas formales, que en la práctica no van a funcionar porque el mercado laboral es muy restringido, existe mayor oferta que la demanda y la famosa capacitación de los trabajadores no va a resolver nada", agregó.

Destacó que no hay claridad en la otorgación del bono mensual de Bs 500 y que en realidad se está peleando por la vigencia de puestos permanentes de trabajo y no de eventuales.

CONTINUAN LAS MEDIDAS

En ese sentido, y luego de analizar el plan "alivio", los dirigentes sindicales reunidos ayer decidieron proseguir con las medidas de presión aprobadas por el ampliado nacional, que se cumplió el día miércoles 3 de noviembre. Para la jornada de hoy, en La Paz, la COB convocó a una concentración en la plaza San Francisco, a partir de las 10 de la mañana, donde se cumplirá el acto de inauguración del III Encuentro de Trabajadores Latinoamericanos, que comenzará a sesionar desde mañana sábado.

Campesinos anuncian que iniciarán bloqueo de caminos

La Confederación Sindical Unica de Trabajadores Campesinos de Bolivia (CSUTCB) anunció que iniciará en los próximos días una serie de movilizaciones, con bloqueo de carreteras a nivel nacional.

El dirigente campesino, Humberto Quispe, dijo que el Comité Ejecutivo de la CSUTCB iniciará una reunión ampliada para analizar la situación de los trabajadores campesinos y, además, aprobar nuevas medidas de presión.

Aclaró que los campesinos acatarán las disposiciones de su organización matriz, que es la Central Obrera Boliviana, la que durante su último ampliado aprobó una serie de medidas de presión, donde se ha contemplado las movilizaciones y el bloqueo de caminos.

Dijo que los campesinos solidarios con los trabajadores que han sido despedidos por el actual gobierno aprobarán hoy, en su reunión del comité ejecutivo, las medidas a ejecutarse en los próximos días.

Asimismo, añadió que al margen del apoyo que se brindará a los trabajadores despedidos, el sector también es afectado con las medidas que impulsará el gobierno con su plan de descentralización de educación y salud. "La misma política económica del gobierno origina serios problemas al sector, lo que debe ser solucionado por las autoridades gubernamentales", manifestó.

Con relación a las medidas que adoptará el gobierno con relación a la descentralización de educación y salud, dijo que los campesinos están preocupados por los efectos que podría tener ese aspecto en el sistema educativo. "Para los campesinos la educación es fundamental y no se permitirá experimentos que puedan dañar la formación de la población infantil del sector rural", comentó.

De igual manera, afirmó que aunque es deficiente la atención de los servicios de salud en el sector rural, con la nueva modalidad que se pretende llevar adelante es probable que los campesinos estén marginados de ese servicio.

Según el gobierno

Paro de la COB fue acatado sólo por 9% de los trabajado

Este porcentaje disminuirá por la pérdida de convocatoria de central sindical, subsecretario de Gobierno.- La Pa presentó el porc mayor de adhesi 9.8 por ciento, m que en Santa Cr medida fue acat sólo por 2.3 por según datos gubernamentale

El subsecretario de Gobierno, Hugo San Martín, aseguró que en el primer día del paro nacional de 72 horas dispuesto por por la Central Obrera Boliviana (COB), sólo 9 por ciento de los trabajadores afiliados a esa organización sindical acató la medida.

Dijo que el porcentaje es el resultado de los informes que recibió su despacho de todas las capitales departamentales y de los centros provinciales más importantes del país.

"El paro fue acatado por una mínima parte de los trabajadores, por la paulatina pérdida de convocatoria de la COB que se resiste a ingresar en la época de cambio social que vive el país", manifestó.

De acuerdo con su informe, en Oruro el paro fue acatado por 12.3 por ciento; en Cochabamba por 11.6 por ciento; en Santa Cruz 2.3 por ciento; en Beni 5.0 por ciento; en Tarija 10.0 en Potosí 13.0 por ciento; en Sucre 9.5 por ciento; en Pan ciento; en La Paz 9.8 por ciento y en El Alto por 9.0 por

Contrariamente a estas apreciaciones, dirigentes de la sus organizaciones afiliadas destacaron "la presencia m los trabajadores que una vez más han rechazado la despidos y de privatización que pretende consolidar el

La posición laboral es considerada como apartada de por el subsecretario de Gobierno, quién señaló que "te Poder Ejecutivo) una política definida que da prioridad a no al enfrentamiento que busca la COB, y seguimos llanos con los sectores que así lo deseen".

Dijo que la crisis de convocatoria, que en su criterio central sindical, sólo será superada cuando los dirigente les comprendan la importancia de los cambios estruct pretende llevar adelante la coalición de gobierno.

DIFERENCIAS

Consultado sobre la similitud de la propuesta del de "Plan de alivio" que propone a los trabajadores un bono an bolivianos, con el sueldo "extralegal" que canceló en anterior gobierno del MNR a los trabajadores mineros "relo San Martín señaló que las circunstancias son diferente

"Aparentemente puede existir alguna coincidencia, fondo se trata de un proyecto totalmente diferente, y que s en una coyuntura totalmente distinta, éste (plan de aliv fuerte contenido social que desembocará en soluciones a mas de los trabajadores", concluyó.

Dirigente de la CTEUB

Plan de alivio no beneficiará a la mayoría de los despedido

El denominado "Plan de Alivio", anunciado por el gobierno para paliar la situación social de los 9.500 ex-trabajadores de las empresas estatales, no resuelve el problema de los despedidos y no beneficiará a la mayoría de los perjudicados por la aplicación de las medidas gubernamentales, opinó ayer el secretario ejecutivo de la Confederación de Trabajadores de la Educación Urbana de Bolivia (CTEUB), Mario Quintanilla.

Según los alcances del Decreto Supremo Nº 23666, difundido ayer, el dirigente magisterial consideró que plantea "criterios excesivamente vagos e imprecisos, que en el fondo no van a beneficiar al grueso de los trabajadores" despedidos por el proceso de racionalización. Explicó que cuando se precisa que serán reincorporados a sus centros de trabajo los trabajadores a quienes les falta un año o menos para su jubilación, se está refiriendo a un número muy reducido de la población que trabaja en las empresas del Estado.

De igual forma, manifestó que la asignación de Bs 500 mensuales a los ex-trabajadores cuyo sueldo fuere menor a Bs 1.000, no va a favorecer más que a un escaso grupo de personas.

"Entonces, lo que parece ser una solución y una salida para el gobierno frente al conflicto laboral, se convierte en un problema para los trabajadores, porque no resuelve la situación de la mayoría de los perjudicados", argumentó el dirigente de la CTEUB.

Puntualizó, además, que la propuesta gubernamental constituye simplemente un elemento distractivo, frente a la necesidad de solución de un problema mayor.

Al respecto, explicó que cuando el dispositivo menciona el to de bolsas de trabaj posterior de microempr tivas, "se está pensando supone que tiene algún do para empezar"

"Lamentablemente, de los compañeros trab pone de ahorros impo que han podido percib ción lo han tenido qu necesidades de super mes o más", agregó Qu

En tal sentido, co expuesto por el gobier un plan con mucha de soluciona el problema dos; afirmó que lo más de todas maneras sea fuerza, aunque el prob trabajadores y del ha suelto con ello".

En Santa Cruz vendo hermoso terreno de 10.600 m2. sobre el Km. 31/2 carretera al norte, 75 $us. el m2. Ref. al Telf. 366710.

Para la oposición

El "plan de alivio" sólo es un alivio para el gobierno

Los partidos de oposición criticaron el carácter coyuntural del "Plan de alivio" lanzado por el gobierno en favor de los trabajadores estatales despedidos, calificándolo como un proyecto destinado sólo a aliviar al gobierno de las presiones sociales.

El jefe del MIR, Oscar Eid dijo que el gobierno tuvo que improvisar un proyecto que no estaba en el "Plan de todos" "para sacarse de encima las presiones sociales.

"Es tiempo que el gobierno haga conocer sus políticas. Hasta ahora sólo conocemos la reforma al aparato público y los masivos despidos, y ahora un proyecto muy coyuntural. Estamos viendo que el "Plan de todos" se está generando el rechazo de todos", comentó el dirigente.

Por su parte, el jefe de los diputados de ADN, Fernando Kieffer señaló que el plan sólo busca tender una cortina de humo frente a la "dramática situación" social generada por los despidos.

La dirigencia de CONDEPA opinó que el "Plan de alivio "viene a confirmar" la tesis de que el MNR abandonó su proyecto electoral ante la "falta de consistencia del "Plan de todos", opinó el diputado Ricardo Paz.

"No vemos planes para la reactivación, el gobierno solo está poniendo parches, la inversión extranjera no llega, tampoco hay síntomas que vaya a llegar. La situación del país está peor que en agosto de este año", dijo el dirigente al señalar que el proyecto gubernamental busca "encubrir una masiva relocalización y destrucción del aparato del Estado".

Por su parte, el subjefe del MNR, Guillermo Bedregal rechazó las críticas de la oposición y comparó el "Plan de alivio con el Fondo Social de Emergencia que en su tiempo también fue duramente criticado".

CONVOCATORIA A CONCURSO DE MERITOS Nº 4

Proyecto de Desarrollo Agropecuario, convoca a Concurso de Méritos a profesionales del área para cubrir el cargo de secretaria bajo las siguientes condiciones

- Boliviana de nacimiento o extranjera con residencia en el país.
- Edad máxima 35 años.
- Secretaria Ejecutiva con título en provisión nacional e inscrita en la asociación correspondiente.
- Amplia experiencia de trabajo (mínima 3 años), con preferencia en proyectos de cooperación internacional
- Conocimientos sólidos de paquetes computacionales" WP, QPRO, FOXPRO, DBASE.
- Conocimientos de inglés, escritura y traducción, con preferencia.
- Sede de sus funciones: la ciudad de Potosí.

Las postulaciones deben ser presentadas en sobre cerrado a la casilla de correo Nº 367 de la ciudad de Potosí, con el rótulo de Proyecto de Desarrollo Agropecuario, concurso de méritos Nº 4, adjuntando C.V. documentado, hasta el día miércoles 17 del presente mes de noviembre a horas 12:00.

Potosí, noviembre de 1993

Gobierno ejecuta D. S. 23666

Comienza hoy registro despedidos para opera fondo y bolsa de traba

El Ministerio de Trabajo comenzará hoy a registrar de 9.000 trabajadores despedidos de empresas públic tuciones descentralizadas del Estado, para dar cum con la propuesta gubernamental de poner en marcha de Alivio Social" y de la "Bolsa de Trabajo".

Los ministros de Hacienda, Fernando Illanes, de Reynaldo Peters, y de Comunicación Social, Herma informaron ayer en conferencia de prensa que las disp del Decreto Supremo 23666 comenzarán a tener vigen instalación de las oficinas necesarias para el registro d pados, no sólo de aquellos que fueron despedidos en lo meses.

Los damnificados por los despidos, que podrían conv beneficiarios de las disposiciones legales correspondie ben presentarse en las oficinas que el Ministerio de habilitará para inscribirlos, con el memorándum de des carnet de identificación personal.

"Todos los inscritos y debidamente registrados en la trabajo gozarán del beneficio de pago de Bs. 500 por e 12 meses", dijo Antelo en la conferencia de prensa. bolsa de trabajo no solamente podrán estar inscritos lo despedidos de las empresas públicas, sino todos los ciu actualmente desocupados, añadió.

Esta inscripción les facilitará participar en cursos d tación técnica que el gobierno tiene previsto auspiciar a Instituto Nacional de Capacitación y Formación de Mano (INFOCAL), añadió.

Las oficinas departamentales y regionales de trabaj el país abrirán libros de inscripción de extrabajadores, lo cual comenzarán a recibir la asistencia económica el gobierno.

"Esta bolsa de trabajo comienza a operar con todas personas que necesitan o que ofrezcan trabajo", añad parte el titular de Trabajo, Reynaldo Peters.

RECURSOS PROPIOS

El ministro de Hacienda, Fernando Illanes, aclar gobierno ha decidido no recurrir al financiamiento exte cubrir la demanda de recursos, al sostener que será General de la Nación el mecanismo que desembolsará l necesarios. "Vamos a utilizar los ahorros que se gener reformulación del presupuesto de 1993 y la prepar 1994", añadió a tiempo de estimar que los beneficiar asistencia de Bs. 500 podrían estar en unas 3.000 per

Illanes consideró que los conflictos sociales desapare los 12 meses de ejercicio del beneficio, debido a que en es se crearán suficientes fuentes de trabajo.

También se producirá un mejoramiento en la calificac mano de obra, especialmente, aquellos que opten por a los institutos de tecnificación.

Para Illanes, en la primera fase de ejecución del proy mismos trabajadores podrán optar a la creación de p empresas, cooperativas o unidades productivas individu mismas que recibirán asistencia en la fase de su organ

do acabó el seis de agosto

nco detenidos por tráfico pasaportes bolivianos

Por 12.000 dólares Chen Huan Wuang obtuvo pasaporte boliviano, unos días después de haber llegado a nuestro país. Involucrados ex-director Departamental de Migración, y ex-jefa del Censo Nacional de Extranjeros.

candaloso caso de venta de tes bolivianos a ciudadanos que llegan al país continuó los primeros días de la nueministración gubernamental. rdo con el caso de la china uan Wuang y la detención de ersonas relacionadas con el egocio".

sabio de una práctica casi en el pasado es procesado uez 5º de Instrucción en lo taúl Peñaloza, donde se en- involucradas dos personacionalidad china y cuatro os comprometidos por las aciones.

esar de los anuncios de ación en la ahora Subsecretaigración, el caso se consumó primeros días de la actual gubernamental y fue protao por funcionarios nominal extinto Acuerdo Patriótico. uma al también escandaloso la falsificación de decenas portes bolivianos en favor de que alcanzó su "cúspide" la gestión del ex-director de José Luis Paredes, que fue totalmente esclarecido.

O CHEN

cuerdo con los expedientes san en el Juzgado 5º de Ins- en lo Penal, Chen Huan que llegó a Bolivia en agosto ente año, fue detenida el 5 de en el aeropuerto internacio-

El Alto, cuando pretendía nar territorio boliviano en n de un legítimo pasaporte o irregularmente adquirido. n Huan Wuang fue posible- bjeto de una extorsión por e un funcionario de migra- uien le habría pedido 5.000 para que salga del país, si- que derivó en su posterior ón ante la negativa de pagar tidad.

iz de esa situación, la china que logró el pasaporte boliviano mediante su connacional Mai Bai Lou, "experta" en trámites de esa naturaleza en complicidad de tramitadores y funcionarios de la Subsecretaría de Migración.

El pasaporte obtenido el 13 agosto último lleva la firma del entonces director Departamental de Migración, Jorge Marco Espinoza (MIR), y de la ex-jefa del Censo Nacional de Extranjeros, María René Villegas, y aparentemente el documento fue otorgado previo trámite regular.

La celeridad para entregar el pasaporte boliviano a la china tuvo un costo aproximado de 12.000 dólares, monto que fue entregado a su compatriota Mai Bai Lou, la cual dio 2.300 dólares al tramitador boliviano, Moisés Chambi, de los cuales 2.000 fueron destinados a la jefa del Censo Nacional de Extranjeros, Villegas, según admitió dicho ese tramitador.

El juez 5º de Instrucción en lo Penal determinó, una vez conocido el caso, decretar la detención formal de los ex-funcionarios de Migración, Jorge Marco Espinoza y María René Villegas; de los tramitadores Moisés Chambi y Richard Robert, además de las chinas Chen Huan Wuang y Mai Bai Lou, esta última aún prófuga.

Senado aprobó nombramiento de Petricevic como embajador en EE.UU.

La nominación de Andrés Petricevic, alto miembro del MNR, como embajador de Bolivia ante Washington, Estados Unidos, fue aprobada ayer en una sesión reservada por la Cámara de Senadores. Petricevic reemplazará en el cargo a Jorge Crespo.

A pedido del presidente de la República Gonzalo Sánchez de Lozada, el Senado consideró el nombre de Petricevic para ocupar ese puesto diplomático y lo respaldó en mayoría, en virtud de la calificación de sus documentos personales.

Sin embargo, el nombre de Carlos Cassap, que también fue recomendado por el primer mandatario, no fue considerado por falta de la documentación requerida para estos casos.

Cassap, de acuerdo con la solicitud de Sánchez de Lozada, debía ser nombrado embajador ante la Organización de Estados Americanos (OEA).

Fuentes del Congreso informaron que la designación de Petricevic será hecha pública hoy y que en el transcurso de los próximos días se irán completando los reemplazos en algunas misiones diplomáticas.

Senado recomienda acelerar trámites para cerrar casinos

En minuta aprobada ayer el Senado de la República recomendó a la Corte Suprema de Justicia la aceleración de trámites "burocrático-administrativos", para procesar el recurso de nulidad referido al cierre de casinos y otras casas de juegos de azar.

La minuta presentada por el senador del MIR Gonzalo Valda y la comisión de Poderes y Peticiones Ciudadanas que preside, señala:

"Dígase al Poder Judicial, que el Senado expresa su preocupación por la dilación de la Corte Suprema de Justicia en la tramitación del recurso de nulidad, referido al cierre de casinos que ha posibilitado el funcionamiento ilegal de casas de juegos de azar". El texto señala que el Senado tiene conocimiento "a través de los medios de comunicación social", de la existencia de un Auto Supremo que declara improcedente la demanda de recurso de nulidad interpuesta por los propietarios de casinos.

"Sin embargo, una dilación adicional en los trámites burocráticos administrativos de la Corte Suprema de Justicia, impide una vez más la vigencia de la ley y posibilita la continuación del ilegal funcionamiento de casinos y casas de juegos de azar durante el presente mes, en virtud de la vacación judicial", concluye.

Acusó a EE.UU. de presionar en Bolivia

Magistrado Poppe negó cargos y se declaró contrario a la extradición

- Califica de error la extradición de Asunta Roca Suárez por causa de presiones de ese país.

El ministro de la Corte Suprema, Ernesto Poppe Subieta, acusado de presunto prevaricato, rechazó los cargos en su contra alegando que en las tres demandas de extradición que tuvo que resolver, junto a sus colegas de ese alto tribunal, votó en contra de esos pedidos, por no existir tratados expresos con los países solicitantes.

Justificó su decisión de denegar el pedido de extradición de Ibarra, en cuyo caso fue ministro relator, por la ausencia de convenios bilaterales; además porque se trataba de un perseguido político y por falta de reciprocidad por parte de Nicaragua, país que no devolvió un avión boliviano que tuvo que aterrizar en territorio de esa nación hace varios años. Esas dos últimas razones fueron cuestionadas por miembros de la Comisión de Constitución, por la debilidad de sus argumentos.

"Mi interés personal habría sido entregarlo (a Ibarra) al gobierno de Nicaragua, pero en estricto apego a la norma jurídica y consecuente con mis decisiones anteriores en caso similares, voté en contra de la extradición porque no hay un tratado expreso con Nicaragua", dijo el ministro al señalar que la acusación en contra suya y de su familia "es un 'show' montado para perjudicarlo y dañar la imagen de la Corte Suprema de Justicia".

Poppe añadió que también votó en contra de la extradición solicitada por EE. UU. de la hermana del narcotraficante Jorge Roca Suárez, "Techo de Paja", por la misma razón y calificó como un error el que la Corte Suprema haya aceptado dicho pedido.

ACUSACIONES

Durante su alegato, Poppe acusó a la Embajada de EE. UU. de "manejos atrevidos" en el caso de Asunta Roca, negó que su hijo haya estado involucrado en supuestos actos de extorsión a Ibarra y aseguró que Hugo Galindo Decker jamás le insinuó que votara en contra de la extradición.

Manifestó que su hijo fue sometido a "torturas físicas y morales" por parte de la policía, para obligarle a firmar una declaración en la que admite haber pedido dineros a Ibarra. Negó que Galindo Decker haya ejercido el papel de abogado en el caso.

Recordemos que Galindo declaró haber sido contratado por Ibarra como su asesor jurídico, lo que fue corroborado por Marcos Orgaz, pero negado por el propio Ibarra.

Señaló que la acusación contra él y el presidente de la Corte Suprema de Justicia busca "someter a la Corte Suprema y hacerla sumisa". Las presiones vienen de acá y de allá, dijo soslayando precisar.

CONTRADICCIONES

Ernesto Poppe cayó en contradicciones con algunas declaraciones hechas por su hijo Wladimir la mañana del jueves, ante la misma comisión. Negó que su hijo haya sostenido contactos con la esposa de Ibarra y los abogados de éste. En cambio Wladimir negó que hubiera pedido plata para ejercer influencias, pero admitió haberse reunido con la esposa y los abogados de Ibarra, aunque para hablar de temas instrascendentes.

Wladimir negó sus declaraciones hechas ante autoridades, en las que admite los cargos en su contra, señalando que fueron hechas bajo presión psicológica. Empero, según la comisión legislativa, esas declaraciones son las que tienen mayor valor, porque fueron las únicas firmadas por un abogado, que esta vez fue Ernesto Poppe.

La pregunta a Poppe padre fue porque firmó las declaraciones de su hijo, si fueron falsas y obtenidas bajo presión. Respondió que actuó más como padre temiendo por la seguridad de su hijo. Empero, afirmó que llegado el momento "desbaratará" esas declaraciones.

OBLITAS

La primera fase de las declaraciones concluirá este viernes con la presencia ante la Comisión del presidente de la Corte Suprema, Edgar Oblitas. Por la tarde declararán dos fiscales.

La fase de declaraciones será ampliada a otras personas y hasta podría darse un careo entre los principales declarantes, según adelantó el presidente de la Comisión, Edil Sandoval.

La Corte Suprema ha remitido a la Comisión todos los obrados del expediente de Ibarra.

El proceso se ha complicado hasta el momento, por la cantidad de contradicciones surgidas en las declaraciones.

tación maderera

ocupación en FF.AA. por netración peruana en Pando

Fuerzas Armadas expresar su preocupación sobre las aciones procedentes de Cobiuales advierten sobre la prentromisión de peruanos en o boliviano, que además proa la explotación irracional rsos naturales de la región.

ros del Estado Mayor de la ión castrense señalaron que altades económicas que atrapaís, así como la falta de materiales, impiden a las Armadas efectuar un control uroso de las extensas fronternacionales que comparte on sus cinco vecinos.

boliviano común, los militaos debemos estar preocupaesas informaciones que pro- de Cobija, porque se trata de territorio y nuestros recurrales, que estarían siendo los irracionalmente, seguracomando en jefe adoptará iguientes horas algunas deciones", aseguraron los almilitares consultados.

cuerdo con una información a ayer, "decenas de camioalto tonelaje", conducidos blemente por ciudadanos pe- en forma diaria y ante la cia de las autoridades denales, trasladarían ingendades de madera mara haerritorio, en un flagrante a la soberanía nacional.

residente del Centro de dos en Altos Estudios Nageneral Máximo Garcia, ace una semana que el resronterizo de Bolivia debería mayor atención por parte de idades nacionales, y coincidicar que la tarea no será si persiste la falta de vías icación y de medios matepositiliten un efectivo conerizo. La situación contrasdenuncia que afirma que nos en la región de los hitos e la frontera común, contauna carretera que facilita depredadora en perjuicio del interés nacional. Las fuentes del Estado Mayor de la institución militar señalaron que uno de los factores que permite la actuación arbitraria de extranjeros para explotar los recursos naturales, es la falta de hitos intermedios por las características geográficas de aquella región.

"Esa densificación de hitos es responsabilidad de la Comisión de Límites de la Cancillería de la República, ellos deben coordinar su tarea específica con el Instituto Geográfico Militar, a fin de superar ese problema", afirmaron.

RESPONSABILIDAD

Manifestaron, además, que la responsabilidad sobre una política de fronteras es prioridad del Ministerio de Relaciones Exteriores, "es cierto que participan las Fuerzas Armadas, pero los militares van donde se les ordena ir y los marcos de esa actuación necesariamente son atribución del ministerio encargado de las relaciones internacionales".

Hace más de un año, un seminario auspiciado por el Centro de Diplomados en Altos Estudios Nacionales (CDAEN) aprobó una serie de recomendaciones al Poder Ejecutivo en materia de seguridad fronteriza; empero, según el secretario ejecutivo de esa organización profesional, Alex Zorrilla, parece que hasta el momento no han sido tomadas en cuenta por la instancia correspondiente.

En aquella oportunidad participaron representantes de las Fuerzas Armadas, del Consejo Supremo de Defensa y Seguridad Nacional, Comisión de Límites de la Cancillería y otras instituciones.

Entre las recomendaciones aprobadas destacan: Instalar puestos fronterizos en lugares estratégicos, crear verdaderos polos de desarrollo que contrarresten la influencia de nuestros vecinos en las poblaciones fronterizas, dislocar unidades de las FF. AA. a las fronteras, instalar medios de comunicación y otros instrumentos requeridos.

Según dirigente político

MNR está optimista por futuro resultado electoral municipal

El Presidente de la República, Gonzalo Sánchez de Lozada, junto a los dirigentes políticos y parlamentarios, Juan Carlos Durán y Raúl Lema, analizaron ayer temas relacionados con la campaña electoral que desarrolla el Movimiento Nacionalista Revolucionario, dirigida a las elecciones municipales del primer domingo de diciembre próximo.

Al termino de su encuentro con el jefe de Estado, Lema afirmó que la dirigencia del gobernante MNR se encuentra "bastante optimista" respecto a los resultados logrados en las encuestas y consideró que "una mayoría de la población apoyará a sus candidatos".

Afirmó que el conjunto de los partidos de la coalición gobernante, MNR, UCS y MBL, "van a triunfar en todas las ciudades del país", especialmente en las capitales de departamento". Con referencia al deterioro de la imagen de los partidos oficialistas, a raíz de la drástica política de despidos masivos en el Estado y las empresas públicas, manifestó que tanto las explicaciones como los planes que se ponen en marcha mejoran las condiciones electorales para los tres partidos políticos. "La población percibe claramente que el candidato a alcalde de uno de los partidos de gobierno, es realmente un alcalde que puede contar con el apoyo gubernamental y eso hace ver un resultado positivo", explicó.

En juicio a magistrados

Parlamento se juega su credibilidad

Por Gloria Eyzaguirre

Benjamín Miguel

Luis Vásquez

Dos magistrados de la Corte Suprema de Justicia, el presidente Edgar Oblitas Fernández y el ministro Ernesto Poppe Subieta, podrían ser juzgados y condenados a dos años de cárcel y a la pérdida de sus funciones si se les prueba las acusaciones de corrupción. Sus vidas, desde el punto de vista ético, están en manos de otro Poder del Estado: el Legislativo.

Este traslado de facultades que permite la Ley de Juicio de Responsabilidades de 1890, convierte al legislador en juzgador y ese nuevo papel implica responsabilidades. Sin embargo, si la ciudadanía ha reiterado constantemente la poca credibilidad que le inspira la justicia y quienes la administran, asimismo se ha expresado, respecto de la clase política que es la que maneja el Poder Legislativo.

La poca credibilidad del Congreso es admitida por la clase política, que advierte que el juicio contra los magistrados deberá ser el que "marque" el cambio, eliminando la posibilidad de injerencias políticas, de presiones y manipulación. Al respecto tanto el oficialismo como la oposición, comprometieron un proceso imparcial y transparente.

Sin embargo, hay elementos externos que no dan seguridad absoluta de que esto sea así. Oblitas Fernández denunció que hay un "complot" del actual gobierno y de la embajada norteamericana para "descabezar" la Suprema y convertirla en un Poder dócil que permita cumplir en primera instancia, todos los requerimientos de extradicción del gobierno de Estados Unidos.

A la voz de Oblitas, se sumaron otras de la oposición, que advirtieron que el actual gobierno estaría buscando el control de los tres Poderes del Estado para no chocar con obstáculos en su administración estatal y que esa intención se haría realidad, merced a la mayoría parlamentaria del oficialismo.

El ex presidente de la comisión de Constitución de la Cámara baja y actual miembro de la misma, Luis Vásquez, señaló al respecto, que aunque el Poder Judicial evidenció una suerte de "inoperancia y autotutela" de ciertos intereses dejando sin fallo más de 200 casos de corrupción judicial, el Congreso debe demostrar su apego a la justicia, juzgando "en justicia" y al margen de intereses políticos.

"De hecho el gran déficit de la democracia boliviana es la justicia, pero ese no es argumento para predeterminar un veredicto. Inquieta buscar explicaciones a hechos como los siguientes: fue el Ejecutivo el que planteó la denuncia contra los supremos y al día siguiente dio un giro para que fuera el fiscal de Distrito de La Paz -que estuvo ausente de lo acontecido en Cochabamba y Sucre-, el que hiciera la proposición acusatoria... es decir, el gobierno de una u otra manera, directa o indirectamente denunció este hecho, lo publicitó y pidió su juzgamiento al Congreso", observó.

Añadió que, sin embargo de esos hechos, no se pueden adelantar hipótesis sobre la culminación del juicio que se halla en etapa sumarial en la Cámara baja.

Respecto a las denuncias de injerencia de la embajada de EE. UU. , tanto Vásquez como el constitucionalista Benjamín Miguel y el presidente de la comisión de Constitución Edil Sandoval, afirmaron que esa instancia no admitirá ningún tipo de presiones "ni políticas, ni de otra naturaleza", y que se ceñirá a la ley.

EN ETAPA SUMARIAL

¿Existió o no existió prevaricato? ¿Cómo se realizó? ¿Quiénes son los actores del delito? ¿Quiénes son autores y quiénes cómplices?...son preguntas que deberá responder el sumario informativo de la comisión de Constitución de la Cámara baja, basada en la evaluación de pruebas que se están acumulando.

Según Vásquez se considerarán tres grupos de pruebas: la investigación de los videos presentados, el examen grafotécnico de la firma del ex magistrado Hugo Galindo Decker que presuntamente actuó de intermediario en la extorsión al ex ministro nicaragüense José María Ybarra, las pruebas de peritaje psiquiátrico y las pruebas complementarias que se requerirán en el caso.

"No se prevé, pero es probable que pueda surgir una inspección ocular al domicilio de Ybarra para reconstruir la filmación. Hemos solicitado ya el libro de actas y votaciones de la Corte Suprema para analizarlo", informó.

Coincidió con Miguel Harb, en que aún no se puede calificar la validez de las pruebas que acompañan las declaraciones y que en términos generales se puede señalar que estas tienen que pasar por un peritaje previo, aunque que a la vez encierran una contradicción, puesto que el Artículo 20 de la Constitución Política del Estado consagra el derecho a la privacidad y el Artículo 301 del Código Penal prohibe la publicación sin autorización de aquellas cosas que atañen a la privacidad.

CONTRADICCIONES EN LAS DECLARACIONES

Vásquez detectó contradicciones en las declaraciones que la comisión de Constitución recibió en el transcurso de estos días..."la hipótesis de quienes sostienen la acusación está absolutamente en contra de quienes sostienen la defensa. La base de la acusación es que Galindo fue a extorsionar a Ybarra pidiendole dinero para repartirlo entre los supremos para comprar su fallo y eso ratificó Ybarra. Galindo, que en principio admitió tal situación, negó sus anteriores declaraciones e incluso llegó a señalar que no firmó ninguna confesión, y que el video en el que aparece con Ybarra, fue montado y trucado".

En su criterio, las numerosas contradicciones detectadas muestran la necesidad de llevar adelante un careo, para que quienes afirman hechos contrarios se enfrenten..."en este caso, tendrán que intervenir tres o cuatro o más actores, para establecer las distintas versiones de un mismo hecho y circunstancia", dijo. Agregó que por las características del caso, se incrementó el número de testigos y gente que tendrá que informar ante la comisión..."serán 10 o 12 personas más".

Al respecto, Miguel Harb informó que el director de Inteligencia de la Policía Nacional, Germán Linares, será convocado para explicar sobre las filmaciones que se hicieron en casa de Ybarra.

YBARRA SE QUEDARA EN EL PAIS

El constitucionalista explicó que como la Suprema rechazó el pedido de extradición de Ybarra, ese fallo es inapelable y que por tanto, Ybarra se quedará en Bolivia, pero asumiendo las responsabilidades que tenga en el caso.

"Lo que es censurable en relación a Ybarra, es que haya transgredido las leyes nacionales y que alegando su condición de extranjero haya pedido auxilio al cónsul norteamericano, sobrepasando la competencia y atribuciones de las autoridades bolivianas", aseveró.

rno podría emitir disposiciones en el día

esidente anuncia aprobación l plan de emergencia minero

aprobación de un plan de emergencia minero, a para hoy, el gobierno pretende dar respuesndientes a la crisis planteada en los departa- Potosí, Oruro y La Paz como consecuencia de a caída de los precios de los minerales en el nternacional.

sidente Gonzalo Sánchez de Lozada hizo el una comisión de instituciones representatitosí que conversó con el jefe de Estado en de soluciones a los atingentes problemas que quel distrito.

z de Lozada, después de reunirse con la repreotosina, comenzó el análisis del problema n participación del ministro de Hacienda y Económico, Fernando Illanes, su secretario e minería, Jaime Villalobos, además de ejecupresas e instituciones del sector.

uerdo con la explicación a los periodistas, el diputado y dirigente cívico Sergio Medinacelli. en general enfrenta una difícil situación en los tamentos, pero dijo que el subsector cooperal más afectado por la crisis del mercado.

Medinacelli, "más allá de declarar zona de que significa una asignación presupuestaria o que interesa es superar el problema punto por punto. Se trata de solucionar los problemas de exploración, explotación y tratamiento de minerales y la rebaja de los costos de operación, especialmente en el estaño.

Consideró que el tema lacerante para Potosí es que los trabajadores mineros incrementaron las horas de trabajo, de 10 a 20 horas diarias, para obtener un ingreso de subsistencia.

El departamento enfrenta, asimismo, el problema de la migración masiva de sus habitantes, dejando a importantes regiones productivas totalmente despobladas. Con referencia a las presiones regionales y sociales de Potosí, dijo que el mandatario de la nación había formulado como pedido especial, el suspender toda forma de presión y el gobierno no quiere actuar bajo presiones, explicó Medinacelli.

Ese distrito enfrenta también los problemas de la Universidad Tomás Frías, para cuya casa superior de estudios se ha logrado una asistencia de Bs. 500.000, como soporte adicional.

Con referencia a una eventual visita del jefe de Estado a Potosí, con motivo de la celebración de su efeméride departamental el 10 de noviembre, dijo que el mandatario espera una distensión en la situación social para hacer un anuncio sobre su decisión de visitar esa capital.

A convocatoria de la COB

Organizaciones laborales asistirán a encuentro latinoamericano

La máxima organización laboral de nuestro país ha lanzado oficialmente la convocatoria para el III Encuentro Latinoamericano en Defensa de las Empresas Estatales y de Servicios Públicos (ELASPE), que se iniciará en la ciudad de La Paz, el sábado 6 de noviembre.

Según la convocatoria aprobada por la Central Obrera Boliviana (COB), tres delegados de cada organización nacional, sea ésta Confederación o Federación, podrán participar en el mencionado encuentro, cuya temática central será el análisis de las políticas de privatización que se llevan a cabo en el continente.

Las centrales obreras departamentales y regionales tienen derecho a igual número de delegados. Para el encuentro los representantes de cada organización nacional serán acreditados por escrito, aclara la convocatoria.

Al encuentro laboral asistirán, además, delegados de los países latinoamericanos, como Perú, Chile, Ecuador, Venezuela, Argentina y Brasil, así como representantes de los países del Caribe y otros de Canadá, inclusive de Estados Unidos, según los anuncios de los organizadores.

TEMARIO

El encuentro se iniciará en el salón del Cine La Paz, luego de las correspondientes acreditaciones, y el acto de inauguración se cumplirá el 5 de noviembre, con una movilización laboral en la plaza San Francisco.

Los dirigentes de la COB anunciaron que en una de las primeras sesiones se ha previsto la recepción de los informes sobre el estado de la Economía Mundial y acerca de los procesos de privatización en América Latina.

Posteriormente se organizarán las comisiones de trabajo, las cuales analizarán cada una de las problemáticas que han provocado las privatizaciones que se aplican en el continente desde los primeros años de la década de los 80.

Una vez concluido el trabajo de las comisiones, se analizarán las conclusiones y recomendaciones en la sesión plenaria. La finalización del encuentro se ha programado para horas de la tarde del próximo lunes 8 de noviembre.

El III Encuentro Latinoamericano en Defensa de las Empresas Estatales y de Servicios Públicos (ELASPE), constituye un gran intento de unificar las acciones laborales contra la política neoliberal y se prevé además la adopción de medidas conjuntas en el continente.

Periodista del Miami Herald

Jane Wooldridge, periodista encargada de la sección viajes y turismo del Miami Herald, visitó PRESENCIA, para intercambiar experiencias de trabajo y dar a conocer sus impresiones sobre nuestro país. Wooldridge, dijo sentirse maravillada y feliz con Bolivia cuya variada geografía le impresionó mucho. Pero más que los cambiantes paisajes destacó la educación y sentido de cooperación de los bolivianos. La periodista escribirá en su periódico varios artículos que tienen que ver con el lago Titicaca, la ciudad de La Paz, los mercados y sobre la cultura de Llapallapani.

Gobierno y trabajadores de evalúan situación de la em

Se suspend medidas de hasta la próx semana.

COCHABAMBA, 4 (PRESENCIA).- La Federación Sindical de Trabajadores del Lloyd Aéreo Boliviano (FSTLAB) suspendió la huelga de hambre que duró ocho días y otras medidas de presión y se encuentra evaluando la situación de la empresa juntamente con el gobierno.

"Hay un cuarto intermedio hasta la próxima semana" informó el secretario ejecutivo de Gutiérrez, a tiempo de dar cuenta que los 180 despedidos no fueron reincorporados, pero se decidió dialogar y salida a los problemas que tenemos".

Explicó que la evaluación es de carácter integral, es de económico-financiera, la flota, el personal que incluye combustible, impuestos, tasas aeroportuarias y otros "ite a reducir gastos.

"Es difícil hablar de avances" sostuvo antes de dar Plan de Emergencia presentado por los trabajadores carpeta y, es más, se trata de perfeccionarlo con el cualquier tipo de injerencia político-partidista dado q es muy delicada".

Este Plan tiene relación con el precio del combustible de consumo de éste, la austeridad en los gastos, la mod mecanismos de adquisición, itinerarios, innovación de p ciales, seguros, tasas aeroportuarias, impuestos, la rac pago de sobre horas y la limitación de la ropa de trabajo dible.

"La propuesta del plan de emergencia considerame puente entre la realidad actual y la aplicación de la reestr temas planteados enriquecidos con la participación gener sin lugar a duda, la solución que en las actuales circunst el LLoyd Aéreo Boliviano", dijo a **PRESENCIA** el dirigen

Informó que el alquiler financiero del avión de cabi Airbus, con el que se cubre las rutas internacionales, tam de discusión, sin embargo, el presidente del directori Añez, se encuentra en Estados Unidos para recoger info que "no hay nada definido todavía".

Contra el gobierno

Docentes paceños preparan "bloqueo hormiga"

En una asamblea de maestros que se cumplirá hoy, ese sector definirá la adopción de nuevas medidas de presión, así como la organización de un "bloqueo hormiga" en diferentes puntos de la ciudad de La Paz, en protesta por los despidos de los trabajadores del sector estatal y en defensa de la educación.

El anuncio fue hecho por Wilma Plata, dirigente sindical de la Federación de Maestros Urbanos de La Paz, quien además explicó que ahora que el gobierno anunció que tanto la educación como la salud serán descentralizados y transferidos para su administración a los municipios, las medidas de presión se llevarán a cabo con mayor fuerza.

La asamblea servirá también para informar sobre las resoluciones adoptadas en el ampliado nacional, que se realizó el 3 de noviembre en la ciudad de La Paz.

Wilma Plata destacó además que el sector del magisterio urbano está dispuesto a ingresar en la huelga general indefinida, una vez que la reunión de dirigentes nacionales determine la adopción de esa medida en todo el país.

A partir del próximo martes 9 de noviembre, el magisterio urbano tiene previsto iniciar el "bloqueo hormiga" en los diferentes puntos de la ciudad de La Paz. Bajo esa nueva modalidad de protesta contra el gobierno, los maestros piensan sacar a los niños a bloquear las vías de acceso principales de la ciudad, según la explicación de la dirigente.

La asamblea que se realizará hoy, a partir de las 15:00, también tomará previsiones para organizar la recolección de pan para las familias de los ferroviarios que fueron despedidos de sus puestos de trabajo. En las pasadas horas, según el informe de dicha dirigente, tanto en Oruro como en Viacha se logró cooperar con dotaciones de pan a las familias ferroviarias.

El próximo 8 de noviembre

Comienza reunión de redes de cooperación agropecuaria

Delegados de los países del cono sur, la región andina y de la Amazonia participarán en el encuentro internacional que analizará las líneas de cooperación técnica.

En la ciudad de Santa Cruz, entre el 8 y 12 de noviembre, se realizará por primera vez en nuestro país la reunión de las tres redes más importantes de cooperación en generación y transferencia de Tecnología Agropecuaria.

El informe ofrecido por el representante del Instituto Interamericano de Cooperación para la Agricultura, Oficina Bolivia, Benjamín Jara Guillén, indica que se trata de la reunión conjunta de las comisiones directivas y de Mecanismos para la identificación de Prioridades y Proyectos de Investigación de los Programas Cooperativos de Investigación y Transferencia de Tecnología, PROCISUR, PROCIANDINO y PROCITROPICOS.

El país forma parte de esas tres redes de cooperación y por ese motivo su participación en dicho encuentro es importante.

A criterio de Jara, la reunión se realiza en un momento en el que el nuevo gobierno de Bolivia toma la decisión de efectuar reformas institucionales en el sector público agropecuario.

Según la misma información, asistirán representantes de los países que integran las diferentes redes. El encuentro se efectuará en los salones del Hotel Caparuch, ciudad de Santa Cruz.

PROGRAMA

El domingo 7 de noviembre arriban al aeropuerto de Viru-Viru, de Santa Cruz, los representantes de los diferentes países. El lunes 8, durante toda la jornada, se llevará a cabo la reunión de PROCISUR, integrada por países del Cono Sur, como Argentina, Chile, Brasil, Paraguay y Uruguay, para analizar líneas de cooperación e intercambio de información tecnológica relativa al desarrollo agrícola.

El martes 9 de noviembre se realizará la reunión de PROCITROPICOS, programa de cooperación que involucra a los países que tienen ecosistemas tropicales, como Brasil, Colombia, Venezuela y Bolivia. Para el 10 se tiene programada la reunión sobre Prioridades de Investigación y el jueves 11 se llevará a cabo la reunión conjunta de las comisiones directivas.

El viernes 12 de noviembre tendrá lugar la reunión del PROCIANDINO, donde, según el informe del técnico del Instituto Boliviano de Tecnología Agropecuaria (IBTA), Iván Pinaya, participarán todos los países de la región andina, Bolivia, Perú, Chile, Ecuador, y alrededor de las 20 horas de la misma fecha se tiene previsto el acto de clausura y una reunión con la Cámara Agropecuaria del Oriente (CAO).

Pinaya expresó que los tres encuentros son importantes para el intercambio de información sobre resultados de investigación en el sector de la agricultura y nuestro país asistirá a la reunión de los tres programas específicos.

Según la ONU

Elevado índice de mortalidad infantil en América Latina

Bolivia figura entre los países con elevada tasa de mortalidad.

Santiago de Chile, 4 (EFE).- Unos 800.000 niños de América Latina y el Caribe mueren cada año por enfermedades de fácil prevención, pese a que se ha registrado un importante descenso de la mortalidad general, y son Cuba y Haití los extremos en los índices por países, según un informe de la ONU difundido hoy.

La representante para Argentina, Chile y Uruguay del Fondo de Naciones Unidas para la Infancia (UNICEF), Kristina Gonzalves, y el director del Centro Latinoamericano de Demografía (CELADE), Reynaldo Bajraj, hicieron público en la capital chilena un estudio con datos sobre la mortalidad infantil en 20 países de la región.

Las naciones de América Latina y el Caribe tienen un promedio de mortalidad de menores de cinco años del 64 por mil nacidos vivos, cuando entre 1960 y 1965 eran algo más del doble, lo que significa que uno de cada 15 niños muere antes de cumplir los cinco años y uno de cada 20 lo hace antes de cumplir doce meses, según el estudio.

Aunque superiores a los 13 por mil de Europa, o los 11 por mil de Estados Unidos, las cifras promedio de los países de la región son inferiores a la mortalidad infantil en Africa (158 por mil) y que en Asia (97 por mil).

Cuba, con un in ños por mil, apare ción con el más baj talidad de menores mientras en el otr Haití, con 101 por

Según los date en 1990 sólo Haití s de mortalidad infa mil, mientras cinc túan entre los 60 y los otros catorce en menos del 50 por

Junto con Cuba, en los países d dad, figuran Costa Rica (15 por mil) mil).

Según el experto de CELADE Pe baja mortalidad en estos países d parte a tres factores básicos: una larg sistemas nacionales de atención en de alfabetización y educativo de índices reducidos de fecundidad fem

En el extremo, y catalogado de a figura, junto con Haití, Bolivia (82 p

Chaskel aseguró que, con volunt mayor esfuerzo de inversión, los país canos pueden lograr la meta de red dad infantil en un tercio, objetivo que en la cumbre mundial de la Infancia en 1990.

El hermano, hermanas, los sobrinos, sobrinos-nietos y demás familia de la que en vida fue:

Doña BETTY QUEVEDO RUIZ

(Q.E.P.D.)

Agradecen profundamente a los allegados, amigos y amigas dilectas de la extinta que se hicieron presentes en el velatorio y luego acompañaron a su inhumación y les reiteran solícitamente su presencia a la S. MISA DE OCHO DIAS que se oficiará en el Templo de MARIA AUXILIADORA (El Prado), el día de mañana sábado 6 (hora: 11:30 a.m.)
Reiterándoles la gratitud de la familia doliente.

La Paz, noviembre, 1993.

MIAMSI BOLIVIA

Se adhiere al dolor que embarga a la familia del

Dr. Gastón Zamora Gainsborg

Fallecido en Chile el 31 de octubre, e invita a la misa de 8 días que en su memoria se celebrará el sábado 6 de noviembre en la Iglesia del Montículo a hrs. 10:30.

La Paz, noviembre de 1993

Solicitada:

AMIGOS DE LA CIUDAD

A LA CIUDADAN BOLIVIANA

AMIGOS DE LA CIUDAD benemérita institución, preocupada por los inter paceñidad y nacionales, ha visto con mucha inquietud el problema surgido c Suprema de Justicia y fundamentalmente por las derivaciones que puede en perjuicio de la límpida imagen del país. Consecuentes con las finali señalan nuestros Estatutos que dicen: "Participar de los esfuerzos colectiv dos a fomentar el espíritu cívico de la población, la solidaridad creadora y la de los valores humanos que hacen posible el engrandecimiento de la Pat sentido nos permitimos invocar la serenidad con el fin de que se antepongan y racionalidad tendiendo a buscar una solución encuadrada en la Just principios legales que rigen nuestros actos, sin perjudicar la imagen de la J Como buenos cristianos, rogamos al Divino Hacedor, para que ilumine a autoridades y que por el bien del país la solución sea ecuánime y ajustada a

Confía nuestra entidad, que la personalidad del Presidente de la Corte Su Justicia, el Dr. Edgar Oblitas, que es miembro de AMIGOS DE LA CIUD airoso gracias a su idoneidad profesional y reconocida trayectoria.

Somos partidarios del combate a la corrupción, pero en este caso seremo gentes, solicitando sancionar a los verdaderos culpables para que la Ley ca ellos con su máximo rigor.

Es tiempo de erradicar la impunidad definitivamente y basados en este oportunamente solicitaremos a las autoridades del Poder Ejecutivo, Judicia lativo despojarse de todo interés regional y partidario, para que de una vez desaparezca este mal lacerante que pone en riesgo la integridad nacional

Que los grandes ideales de los manes de la Patria no se diluyan en el olvid gran fe de la esperanza presente y futura sean la divisa que una a los bolivi desean la grandeza y prosperidad de nuestra amada Bolivia.

La Paz, 4 de noviembre de 1993.

Lic. HECTOR MENDIETA ANTEZANA
PRESIDENTE

Ing. ANGEL ROJAS CORONEL
SECRETARIO GENERAL

PRESENCIA
La Paz, Bolivia, viernes 5 de noviembre de 1993

ego de triunfo en la ONU

astro reconoce que hay que ambiar algunos "conceptos"

a Habana, 4 nov (EFE).- El idente de Cuba, Fidel Castro, que su país "debe adaptarse a ealidad del mundo de hoy" y uró que el proceso de apertura ómica recién iniciado "es irreble".

n unas declaraciones a la prenealizadas poco antes de entrerse con la consejera de Comerdel Gobierno Vasco (norte de aña), Rosa Díez, Castro afirmó estamos haciendo una aper y la estamos haciendo tan ia como es posible"

o obstante, el líder cubano rtió de que "hay que cambiar" nos conceptos, ideas y crite pero siempre dentro de nues oncepción socialista, de nues propósitos socialistas y dentro rincipio de la justicia social".

egún Fidel Castro, Cuba se ha empujada a introducir refor economicas por las consecuen extraordinariamente desfavorables" que tuvo para la isla la desaparición del campo socialista de Europa y, en particular, la desaparición de la URSS.

"Desapareció aquello -dijo- y el bloqueo se recrudeció. Entonces el gobierno de Estados Unidos se sintió alentado creyendo que nosotros no podríamos soportar, no podríamos resistir".

Pero, para Castro, ese cambio también tuvo un "aspecto favorable" porque la comunidad internacional "está tomando más conciencia de la realidad, está cansada de órdenes y hegemonismos y empieza a expresar su resistencia y sus protestas".

Un claro ejemplo de esta reacción es, en opinión del presidente cubano, el éxito obtenido el miércoles por Cuba en la Asamblea General de la ONU, que, por segundo año consecutivo, condenó el bloqueo estadounidense contra la isla.

"Ha sido un éxito muy grande si se tiene en cuenta la enorme presión y el enorme poder que ejerce Estados Unidos", destacó Fidel Castro, al señalar que 88 naciones votaron a favor de la resolución cubana y "sólo cuatro" apoyaron la posición estadounidense.

"Contó sólo con cuatro votos, después de hacer grandes presiones, mandar mensajes a todos los gobiernos y plantear prácticamente que votar a favor de la resolución cubana sería visto como un acto hostil a Estados Unidos", insistió.

"En el mundo de hoy -añadió Fidel Castro- se necesita bastante valor para desafiar esa influencia y ese poder."

El líder cubano se preguntó qué argumentos utilizará ahora Estados Unidos para desconocer la resolución de la ONU. "En nombre de las Naciones Unidas intervienen en Irak y en Somalia y bloquean a Haití -señaló-, pero, si se trata de Cuba, su actuación es abiertamente cínica".

le propone tarjeta inal fronteriza

ANTIAGO DE CHILE, 4 A)- El gobierno de Chile pro al parlamento la creación de Tarjeta Vecinal Fronteriza, con eto de otorgar facilidades mua los nacionales residentes en onas fronterizas con el país.

a iniciativa fue aprobada du las reuniones de la Comisión no-Argentina de Complemen n Económica e Integración Fí y ahora el gobierno envió al reso una ley para otorgar dicredencial, o documento, que stinto a la tarjeta de turismo.

i bien el proyecto pretende ar el tránsito vecinal fronteri re Chile y Argentina, tambien do para los vecinos países de y Bolivia.

os parlamentarios deberán ir las distancias o zonas den le cuales podrán internarse rsonas, la duración del bene los procedimientos para el *amiento y el* monto de los de s a cancelar.

Reunión multilateral para analizar situación de Haití

PUERTO PRINCIPE, 4 (ANSA).- La reunión multilateral para buscar el cumplimiento de los acuerdos de la Isla de Gobernadores, bloqueados por la negativa del jefe del Ejército, Raoul Cedras, a abandonar el poder, se celebrará el viernes y sábado próximos, informó hoy el portavoz de la ONU, Eric Falt.

En esa reunión se discutirán el punto 5 de los acuerdos -que hablan sobre la renuncia de Cedras-, las leyes de amnistía y de separación del Ejército y la Policía, así como el retorno del presidente Jean Bertrand Aristide, derrocado en septiembre dé 1991, destacó Falt en un comunicado.

Asimismo, el vocero indicó que representantes del gobierno haitiano, de la comunidad internacional y, tentativamente del Ejército, pues Cedras aún no lo confirmó, acudirán a esta cita.

Se prevé la asistencia del Primer Ministro haitiano, Robert Malval, Dante Caputo, representante de la ONU y la OEA en la crisis haitiana y su asistente Leandro Despouy, el representante del secretario de Estado norteamericano, Lawrence Pezzulo y el abogado de Aristide, Michael Barnes.

También asistirán los embajadores de Estados Unidos, Francia, Canadá y Venezuela en Puerto Príncipe, los líderes del Senado y la Cámara de Diputados haitianos, Firmin Jean-Louis y Antoine Joseph, respectivamente, así como algunos senadores de diferentes partidos políticos.

Falt precisó que el punto 5 de los acuerdos será discutido por los representantes del gobierno haitiano, del ejército y de la comunidad internacional, mientras que las leyes de amnistía, de separación del Ejército y la Policía y el retorno de Aristide, por miembros del gobierno y parlamento haitiano, y por los integrantes de la comunidad internacional.

Estalla crisis entre líderes sandinistas

Managua, 4 nov (EFE).- La crisis de liderazgo dentro del Frente Sandinista se ha puesto de manifiesto públicamente, por primera vez, ante las posturas opuestas que mantienen Daniel Ortega y Sergio Ramírez sobre un anteproyecto de ley para regular las privatizaciones en Nicaragua.

Las discrepancias entre el ex presidente Ortega y el ex vicepresidente Ramírez pueden ser, según informaron a EFE fuentes políticas, el comienzo de la lucha sobre quién debe encabezar la candidatura sandinista en las elecciones de noviembre de 1996.

Las diferencias entre ambos miembros de la dirección del principal partido político de Nicaragua salieron a la luz tras producirse un "ejercicio democrático" en la bancada (grupo parlamentario) sandinista, formada por 39 diputados y presidida por Ramírez.

La mayoría de dicha bancada respaldó un anteproyecto de ley surgido de las filas sandinistas y destinado a regular el proceso de privatización de servicios públicos básicos, como la educación, la salud, la energía, la distribución de agua y las telecomunicaciones.

Pero Colombia lo desmiente

Alan García no tramita nacionalidad colombiana

BOGOTA, 4 (ANSA).- El abogado de Alan García, Jorge del Castillo, desmintió que el ex presidente peruano, asilado en Bogotá, proyecte realizar o esté realizando tramites para obtener la nacionalidad colombiana.

En declaraciones efectuadas desde Lima a la cadena radial colombiana RCN, del Castillo dijo que "lo cierto y lo concreto es que no existe y no ha existido ningún trámite, nadie está autorizado para hacer un trámite de esa naturaleza y tampoco se va a hacer".

De esta manera, del Castillo contradijo informes dados ayer por la canciller colombiana Noemí Sanín de Rubio, que había señalado que el ex-presidente "nos ha expresado su interés por adquir la nacionalidad colombiana, manteniendo su naturaleza peruana, o sea que tendría una doble nacionalidad".

Analizarán Convención de Lima

Parlamentarios peruanos visitan puerto de Arica

Lima, 4 nov (EFE).- Una comisión del Congreso peruano viajará el sábado al puerto chileno de Arica para evaluar el alcance de la Convención de Lima, firmada en mayo pasado por Chile y Perú con el fin de resolver el diferendo existente respecto a ese lugar, se informó en Lima. La comisión de Relaciones Exteriores viajará a Arica encabezada por su presidente, el congresista gubernamental Víctor Joy Way, para inspeccionar un muelle de ese puerto que será destinado al uso perpetuo de Perú, de acuerdo con la Convención.

Joy Way declaró a la prensa que, tras visitar Arica, los congresistas viajarán por tren a Tacna, en Perú, donde se reunirán con representantes de organizaciones cívico-nacionalistas de esa región opuestas al acuerdo con Chile.

Los acuerdos firmados el 11 de mayo pasado en Lima están orientados a poner fin a un diferendo diplomático peruano-chileno que durante más de sesenta años ha perturbado las relaciones entre ambos países andinos y generó incluso tensiones fronterizas.

El diferendo se originó en las interpretaciones contrapuestas de las dos partes sobre los derechos de servidumbre que posee Perú en Arica según el Tratado de 1929, que estableció nuevos límites territoriales tras la Guerra del Pacífico (1879-1881), en la que Perú perdió sus departamentos de Arica y Tarapacá.

Mediante la Convención de Lima, ambos países se ponen de acuerdo sobre cómo ejecutar esos derechos, con lo que el problema diplomático puede superarse y dar comienzo a una nueva etapa de distensión en las relaciones bilaterales.

La Convención ha sido ratificada por la Cámara de Diputados de Chile, pero en Perú suscitó reacciones en contra que impidieron su ratificación por el Congreso.

La oleada de críticas obligó al Congreso peruano a enviar el documento a la comisión de Relaciones Exteriores, para que ésta convoque a los críticos, analice sus objeciones al documento y halle una salida de consenso.

La comisión se reunió el pasado miércoles para evaluar el primer informe que será presentado al pleno del Congreso, elaborado a partir de las opiniones de diversas personalidades diplomáticas y políticas que reclaman correcciones del acuerdo

Ecuador:

Gobierno veta ley de modernización estatal

QUITO, nov 4 (Reuter).- El presidente Sixto Durán Ballén vetó parcialmente la ley aprobada por el Congreso que permitirá modernizar el caduco aparato estatal y pasar al sector privado empresas públicas.

El presidente, en un comunicado dirigido al líder del Congreso, Samuel Belletini, expresó su oposición a varias de las disposiciones introducidas en la ley por parte de la legislatura.

"Las disposiciones transitorias se oponen con claridad a los principios constitucionales, a los propósitos de transformación y desarrollo de la sociedad y del Estado además de violar principios de derechos y de la administración pública", señaló.

Agregó que las disposiciones tercera y quinta originarían significativos gastos contra los presupuestos de diversas entidades del sector público y contra el presupuesto del Estado al generar ingentes egresos.

"La disposición quinta quebranta el principio constitucional de la igualdad ante la ley y la no discriminación, porque ordena que servidores públicos que hubieren recibido indemnización por supresión de partidas, puedan reingresar nuevamente al sector público", dijo.

Hace 13 días el Congreso aprobó con modificaciones el cuerpo legal de cerca de 80 artículos de la ley de modernización del Estado presentada hace ocho meses atrás por el ejecutivo. Posteriormente fue enviada a Durán Ballén para el dictamen final.

En las disposiciones transitorias tercera y quinta los legisladores resolvieron incluir la compensación para el caso de supresión de partidas presupuestarias a partir del primero de marzo del presente año, reconociendo diferencias económicas para trabajadores que se hayan separado por diferentes motivos.

La ley aprobada establece además mecanismos para mejorar la eficiencia, eliminar la legislación obsoleta y reducir la plantilla de la administración pública que incluye a cerca de medio millón de funcionarios, empleados y trabajadores.

También permite la transferencia a la iniciativa privada de la mayor parte de las más de 160 empresas en la que el estado tiene total participación, controla la mayoría o su accionar es minoritario.

CORTE SUPERIOR DEL DISTRITO
La Paz - Bolivia

DECLARACION DE LA R. CORTE SUPERIOR DE JUSTICIA DE LA PAZ

olivia, nuestra querida Patria a once años de la vigencia del estado de derecho, se ve sacudida por una serie e acontecimientos que están socavando la estructura nisma de la nacionalidad.

a corrupción, producto de la crisis mundial, es un mal ue lamentablemente ha llegado a nuestro país corroendo a los componentes de los tres Poderes del Estado; IN QUE ESTE MAL PUEDA GENERALIZARSE porque existen uenos ciudadanos bolivianos que gobiernan, legislan y dministran justicia; también hay quienes se han dejado arrastrar por la deshonra que significa la corrupción.

i, la independencia y coordinación de los poderes: egislativo, Ejecutivo y Judicial, constituyen la base del obierno corresponde que todos los bolivianos encontremos los mecanismos que nos permitan erradicar el cerante mal de la corrupción, sosteniendo de nuestra arte, que lo más importante de ese mecanismo es la lena vigencia de la ley y su pleno acatamiento por obernantes y gobernados.

urante la vida republicana varios han sido los intentos e descabezar el Poder Judicial en la creencia de que mismo es el más débil y vulnerable. Estos intentos empre han fracasado porque el veredicto del pueblo a reconocido que el Poder Judicial es el verdadero ontrol de la constitucionalidad. En los días precedentes título de luchar contra la corrupción, nuevamente uestra Patria se ve frente a un juicio de responsabilidaes que no busca sino descabezar el Poder Judicial.

o se puede hablar de un estado de derecho y de la ena vigencia de la ley si se atenta contra la integridad e un Poder del Estado; actuar así es ir contra el propio país y la soberanía nacional.

Estos y otros aspectos ampliamente comprendidos por el pueblo boliviano único depositario de la verdad y la justicia llevan a esta Corte a hacer conocer la presente declaración.

PRIMERA.- Pedimos sea defendido intransigentemente el principio constitucional consagrado en el Art. 2do. de la Carta Fundamental, que proclama la independencia y coordinación de los 3 Poderes del Estado, como base del ejercicio de la soberanía delegada por el pueblo boliviano.

SEGUNDA.- Solicitamos se respete la plena independencia del Poder Judicial y no se atente contra su integridad porque este Poder es el guardián de la soberanía del pueblo y de la supremacía constitucional y custódio de los poderes constituidos.

TERCERA.- Que, al haberse iniciado juicio de responsabilidades contra el Sr. Presidente de la Excma. Corte Suprema de Justicia de la Nación y otro ministro; quienes han asumido la responsabilidad de ser juzgadores ajustando sus actos a las normas de la Constitución Política del Estado, con preeminencia a las leyes especiales y secundarias que rigen estos procedimientos sin olvidarse que prestaron el juramento de cumplir y hacer cumplir la Carta Magna sobre cualquier otro tipo de disposición legal. En este marco legal deberán aplicar los Arts. 14, 16 y 228 de nuestra ley de leyes, que dicen:

Art. 14.- Nadie puede ser juzgado por comisiones especiales o sometido a otros jueces que los designados con anterioridad al hecho de la causa ni se lo podrá obligar a declarar contra sí mismo en materia penal, o contra sus parientes consanguíneos hasta el cuarto grado inclusive, o sus afines hasta el segundo, de acuerdo al cómputo civil.

Art. 16.- Se presume la inocencia del encausado mientras no se pruebe su culpabilidad.
El derecho de defensa de la persona en juicio es inviolable. Desde el momento de su detención o apresamiento, los detenidos tienen derecho a ser asistidos por su defensor. Nadie puede ser condenado a pena alguna sin haber sido oído y juzgado previamente en proceso legal; ni la sufrirá si no ha sido impuesta por sentencia ejecutoriada y por autoridad competente. La condena penal debe fundarse en una ley anterior al proceso y sólo se aplicará las leyes posteriores cuando sean más favorables al encausado.

Art. 228.- La Constitución Política del Estado es la Ley Suprema del ordenamiento jurídico nacional. Los tribunales, jueces y autoridades la aplicarán con preferencia a las leyes y éstas con preferencia a cualesquiera otras resoluciones.

La Paz, 5 de noviembre de 1993

RELACIONES PUBLICAS Y PRENSA

Nuevas perspectivas de diálogo entre OLP e Israel

Por Samia Nakhoul

EL CAIRO, nov 4 (Reuter) - El ministro de Relaciones Exteriores egipcio Amr Moussa regresó hoy a su país luego de una visita a Israel y señaló que hay perspectivas de que se reanuden las conversaciones de paz entre el estado judío y la OLP. "Las conversaciones fueron importantes y prolongadas. Soy optimista", dijo Moussa al llegar al aeropuerto de El Cairo. De inmediato se reunió con el presidente egipcio Hosni Mubarak.

Moussa, cuyo país desempeñó un papel importante en la mediación del proceso de paz de Medio Oriente, se reunirá con Nabil Shaath, jefe de la delegación negociadora de la OLP ante Israel en el balneario egipcio de Taba, en la costa del Mar Rojo. Declaró a la prensa que mantuvo conversaciones con el primer ministro Yitzhak Rabin en presencia del general de división Amnon Shahak, jefe de la delegación israelí a Taba, que, según señaló, expuso con detalle la posición del estado judío.

Al finalizar la visita de seis horas le preguntaron si las conversaciones se reanudarán en Taba la semana próxima, a lo que Moussa contestó: "Pienso que sí". Antes de abandonar Tel Aviv manifestó: "Debemos ser optimistas. Lo que se calificó de crisis no fue más que una minicrisis. Me complace que las conversaciones que mantuve hayan sido positivas".

La OLP suspendió la cuarta ronda de negociaciones de Taba el martes debido a diferencias sobre la magnitud de la fuerza que Israel insiste en mantener en la Franja de Gaza. Shaath señaló que Israel quiere mantener el 50 por ciento de Gaza en lugar de retirarse y pone como pretexto la protección de 3.000 colonos judíos.

Advirtió que el plazo de diciembre que fija la declaración de principios que se firmó el 13 de septiembre en Washington para la instrumentación de la autonomía en la Franja de Gaza y la ciudad cisjordana de Jericó, no podrá cumplirse si Israel sigue sustentando una posición intransigente.

"Hacemos una advertencia a los israelíes respecto de que no podremos cumplir con nuestro objetivo en dos meses si continúan por este camino. Se trata de una señal que enviamos a los israelíes. No se puede seguir de esta manera", declaró Shaatha Reuter.

Prensa Inglesa

Piden poner fin a investigación de crímenes de guerra en Malvinas

Londres, 4 nov (EFE).- El periódico londinense "Daily Mail" solicita que se ponga fin a la investigación sobre los supuestos crímenes de guerra cometidos por soldados británicos en la guerra de las Malvinas de 1982, en un extenso editorial que ocupa toda su portada de la edición del jueves.

Con motivo del retorno a Londres de los detectives de la policía británica que viajaron a Buenos Aires para dialogar con ex soldados argentinos que participaron en la guerra, el rotativo londinense dice que mucha gente en el Reino Unido quiere que se abandone esta investigación. Dicha investigación comenzó hace más de año tras las afirmaciones del combatiente Vincent Bramley en su libro "Excursión al infierno" en el que relata que soldados de su país mataron a argentinos indefensos durante la batalla del monte Longdon, librada el 12 de junio de 1982.

El editorial del "Daily Mail", titulado "La traición de nuestros héroes" y acompañado por una fotografía de Bramley y del soldado argentino José Carrizo, quienes se dan mutuamente la mano, califica la investigación de "abominable trabajo".

El periódico afirma que no culpa a los policías que llevan a cabo esta tarea, porque "les ha sido asignada". Agrega que, sin desearlo, los policías han tenido que buscar pruebas en el monte Longdon.

Comenta que para muchos argentinos lo "último que quieren es una autopsia judicial por parte de Gran Bretaña en una guerra que ellos perdieron".

Los argentinos "no entienden por qué el Gobierno de Westminster persiste en esto. Tampoco muchos de nosotros. Nos mantenemos convencidos de que esta investigación no es para el interés del público", señala el periódico.

"Es ofensivo que, en un momento de abrumadores recortes en la defensa de nuestra nación, el dinero sea gastado caprichosamente", agrega el "Daily Mail".

Desde que comenzó la investigación, ordenada por el Ministerio de Defensa del Reino Unido, la policía ha interrogado a unos 120 soldados británicos que participaron en la guerra de las Malvinas, que enfrentó a las dos países por la posesión de las islas.

Estados Unid concentrado de Haití y el

WASHINGTON, secretario de estado, pher, definió hoy al americano de Libre C NAFTA) como priori del gobierno y defe presidente haitiano, Aristide, ante nuevos derecha.

"No hay ningún para derrotar el NAFT peor que cuando se e mos días cruciales ciones del GATT am límite del 15 de dicie Cristopher ante la com tos exteriores del sen

"En estos mome de la Ronda de Urug Unidos debe mantene fluencia y ejercer más Un revés en el NAFTA ría a ambos. Rechaz crearía la percepción Unidos no está prepa en defensa de sus in micos globales", adve

Cristopher señal el pacto de integración las relaciones hemisf mentos que reina la d América Latina.

Precisamente Cr ró el compromiso de l ción Clinton en favor ción de la democracia Aristide en Haití.

El ultraconserva ms repitió empero acu tra Aristide en el se ordenó asesinatos y a cia contra sus oposit

"Hemos tenido un de contacto personal desde que está aquí, es digno de nuestro a dió Cristopher.

La figura de Ari ataque frontal en alg políticos después de "briefing" de la Agen Inteligencia (CIA) a l senadores en el cua presidente fue pres mentalmente inesta la violencia.

Liberal Chretien es nuevo primer ministro de Canadá

Por Deborah Charles

OTTAWA, nov 4 (Reuter) - Jean Chretien, un abogado de una pequeña ciudad en la provinca de Quebec, se convirtió en el primer ministro número 20 de Canadá, con lo que coronó una carrera de 30 años en la política.

Chretien, quien en la década de 1970 ocupó varios puestos en el gabinete del ex primer ministro Pierre Trudeau, encabezó a su Partido Liberal en su regreso al poder —luego de estar fuera de él durante nueve años— al prometer empleos y crecimiento económico a un Canadá afectado por la recesión. "Mi prioridad fundamental será trabajar en la economía", dijo el político, de 59 años, después de obtener una victoria aplastante la semana pasada. "Esa es la razón por la que ganamos las elecciones".

Usando camisas azules de mezclilla durante la campaña para parecer más joven, Chretien superó críticas de que era un hombre de ayer que ofrecía soluciones superadas de impuestos y gastos a los problemas de hoy de grandes déficits y desempleo. Prometió salvar de los recortes a los muy queridos programas sociales de los canadienses y renegociar parte del impopular Tatado de Libre Comercio negociado por los conservadores con México y los Estados Unidos.

Un cuerpo largirucho, una quijada prominente y una boca torcida —resultado de un defecto natal que lo dejó sordo de un oído y parcialmente paralizado de la cara— dan a Chretien un aspecto hosco. Sus oponentes satirizaron esto al decir que atropella tanto el francés —su lengua natal— como el inglés. Los conservadores dijeron que sería una vergüenza como primer ministro. Pero los ataques personales sólo generaron más simpatía hacia Chretien. A finales de la campaña electoral, su popularidad había mejorado en todas partes en Canadá, excepto en su nativa Quebec, donde se le ataca por ayudar a Trudeau a confeccionar la nueva constitución canadiense de 1982 sin el consentimiento de los habitantes de la provincia francófona.

Yeltsin entra en acción contra el separatismo

Por Oleg Shchedrov

MOSCU, nov 4 (Reuter) - El presidente Boris Yeltsin se anotó otro triunfo político, luego que jefes regionales de posturas independientes aceptaron su visión de Rusia como un estado unitario, y no un mosaico de principados semiautónomos.

Yeltsin comunicó a la prensa que una comisión especial consiguió zanjar una disputa que había sobre el estatus legal de las regiones rusas, según informó la agencia noticiosa Interfax.

Yeltsin manifestó que los gobernantes regionales aceptaron, luego de acalorados debates, que ninguna de las regiones sea mencionada en la proyectada nueva constitución como "estado soberano". "Yo no tuve que recurrir a la fuerza" dijo en rueda de periodistas Yeltsin, quien disolvió al parlamento conservador de Rusia y utilizó tanques para aplastar una rebelión el 3 y 4 de octubre.

Las 21 repúblicas semiautónomas de Rusia y las 67 regiones han demandado facultades extraordinarias en medio de una confusión política, tras el colapso de la Unión Soviética y las disputas entre el presidente y el parlamento que había sido elegido bajo normas de la Unión Soviética.

Repúblicas como Tatarstan querían ser reconocidas como "estados soberanos". A su vez, esto despertó sospechas en las regiones y demandaron igual categoría.

Yeltsin entró en acción el 21 de setiembre para poner fin alestancamiento político, cuando disolvió al parlamento, convocó a elecciones para una nueva legislatura y prometió rápidos comicios presidenciales.

Luego apretó el paso ordenando a concejos locales un llamado a elecciones antes del fin de marzo. La mayoría de los concejos provinciales habían respaldado al parlamento en la pugna constitucional.

La eliminación de toda referencia a "soberanía" en el proyecto de constitución ayudará a Yeltsin a consolidar su político en Rusia, y a aventar el espectro de un país que se desintegra, como sucedió a la Unión Soviética. Hoy, el ministro de finanzas Boris Fiodorov anunció un nuevo paquete de austeridad, comprometiéndose a reducir la inflación y el déficit presupuestario, en un esfuerzo por atraer nuevos créditos del Fondo Monetario Internacional.

Musulmanes toman otra ciudad bosnia

Por Mark Heinrich

SARAJEVO, nov 4 (Reuter) - Fuerzas musulmanas tomaron la ciudad bosnia de Vares 24 horas después que soldados croatas y miles de civiles huyeran de su rápido avance presa del terror. Pronto iniciaron una oleada de saqueos provocando la intervención de las fuerzas de paz de las Naciones Unidas.

Los primeros elementos del ejército principalmente musulmán de Bosnia ingresaron en Vares esta mañana procedentes del sur, avanzando cautelosamente a través de una espesa neblina a lo largo de la principal calle de la ciudad. No se toparon con ninguna oposición y hallaron virtualmente una ciudad fantasma aguardándolos con varios grandes bloques de departamentos en llamas y animales de granja vagando por las calles.

Un soldado musulmán ingresó en la ciudad con un cartel verde con letras en árabe y se lo puso en el puño de una estatual del ex dirigente yugoslavo Josip Broz Tito.

Fuerzas croatas del HVO huyeron en la noche del martes sin disparar un solo tiro en su defensa después que los musulmanes tomaran aldea tras aldea en un irresistible avance.

El éxodo de los HVO fue seguido hoy por la caótica partida de la región de unos 15.000 aldeanos croatas. Los primeros hombres en llegar al centro de la ciudad fueron los pobladores de Vares, la mayoría de los cuales pasó los últimos seis meses o más luchando en las cercanas montañas cubiertas de pinos.

El reencuentro fue amable, pero al llegar cientos de musulmanes a la ciudad, procedentes del sur, la atmósfera se deterioró. El comandante de un batallón sueco de las Naciones Unidas que patrullaba la calle principal de Vares saltó de su vehículo blindado para transporte de personal, cargó sus armas automáticas e irrumpieron en un comercio que estaba siendo saqueado por soldados musulmanes.

Tropas rus llegan para apoyar a G

Por Anatoly Gon

POTI, Georgia, Tanques y vehículos ron a este puerto ge Negro, en lo que con contingente de refu viados para contribu cia de las rutas de tra república soviética.

Transeúntes cur ban en los muelles m culos camuflados navío ruso a plena h

Se pudo contar tanques y 30 vehic junto con una cantid de apoyo, pero los cl negaron a comentar bres participan de la involucra cada vez m guerra civil de Geor suficientes", declaró teniente. La agencia terfax había informa fantes de marina iban la operación inicial y estaban esperando e rra que los transport bases en Sebastopol

Los soldados rus viosos al desembarc "¿Cómo reaccionará nuestra llegada?", se p de ellos.

Un segundo barco jado de la costa, listo las tropas y el equ transporta. Un soldad tiene la misma carga El líder georgiano Ed nadze saludó a los so desembarcaron, ante barco para conversa mandantes. Los blind llería descargada "d cualquiera que se opo tes de marina rusos declaraciones según de noticias Itar-Tass. vestido con un abrig ropas civiles, también soldados georgianos puerto.

HONORABLE ALCALDIA MUNICIPAL DE HUARI
Capital de la PROVINCIA SEBASTIAN PAGADOR

INVITACION PUBLICA 01/93

En conformidad a la Resolución RM 17/93 y en cumplimiento dentro de las normas establecidas, invita a las EMPRESAS LEGALMENTE ESTABLECIDAS en el país y registradas en la Cámara Boliviana de la Construcción a presentar propuestas para la construcción del:

MERCADO CENTRAL DE HUARI - FASE I

Los términos de referencia y pliego de especificaciones podrán ser recabados, previo empoce de Bs. 200.oo de:
Honorable Alcaldía Municipal de Huari - Huari
Calle Potosí León 5187 (Ing. Miguel E. Rodríguez G.) casilla 412 - Oruro.
Las propuestas serán recibidas como máximo hasta el día 6 de NOVIEMBRE (ampliada) a hrs. 16:00 en la H. ALCALDIA MUNICIPAL DE HUARI-HUARI y la apertura de ellas se realizará el mismo día a Hrs. 18:00

HUARI, noviembre de 1993

POLICIA NACIONAL
COMANDO GENERAL
DPTO. NAL. DE FISC. Y RECAUDACIONES
ORGANISMO OPERATIVO DE TRANSITO

BANCO MERCANTIL BOLIVIA

COMUNICADO POLICIAL
INSPECCION TECNICA DE VEHICULOS
2do. PERIODO 1993

Se comunica a los Sres. Propietarios y/o Conductores de vehículos del servicio público, servicio particular, Poder Ejecutivo, Legislativo, Judicial, FF.AA. de la Nación, Policía Nacional, Prefecturas, HH. Alcaldías Municipales, Corporaciones Regionales, Banca, Comercio, Industria, Servicio Nacional de Caminos, demás instituciones y motorizados en general, la obligación que tienen de sujetarse en todo el país, al Código Nacional de Tránsito Art. 27 concordante con el Art. 105 de su parte Reglamentaria, de presentarse a la Inspección Técnica de Vehículos a efectuarse a partir del día **lunes 8 de noviembre del año en curso hasta el día sábado 8 de enero de 1994.** Por tanto, se recomienda tomar debida nota y evitar sanciones posteriores como el decomiso de placas en sujeción a los Arts. 38 y 111 del Reglamento del Código Nacional de Tránsito, haciendo constar que la referida Inspección, no se prorrogará bajo ningún motivo. Al mismo tiempo, se hace notar que el motorizado que sufra un accidente por fallas mecánicas y/o negligencia y no lleve la respectiva Roseta y Hoja de Inspección, se constituirá como agravante en contra, en las Diligencias de Policía Judicial.
De conformidad al Art. 107 del Reglamento de Tránsito, se fijan los Talleres Privados autorizados de Inspección, en las ciudades de La Paz y El Alto según de detalla a continuación.

TALLERES DE MECANICA AUTORIZADOS PARA LA INSPECCION TECNICA DE VEHICULOS

CIUDAD DE LA PAZ

- CENTRO DE MANTENIMIENTO "ALANOCA"
Plaza Tejada Sorzano (Stadium H. Siles)
- TALLER "AUTOMOTRIZ"
Estación Central
- TALLER "AUTOTECNIC"
c/Hans Kund No. 617, esq. Plaza Villarroel
- TALLER "COCO"
Av. Costanera No. 204, Achumani
- TALLER "FLORES"
c/Landaeta esq. Jaimes Freyre
- TALLER "PANDA"
c/ 17 No. 100 - Obrajes-Vella Vista
- TALLER "PONCE MOTORS"
Av. Fuerza Naval No. 16 - Achumani Bajo
- TALLER "PORVENIR"
Final Kollasuyo esq. Av. Naciones Unidas
- TALLER "HIPOLITO"
Av. Tito Yupanqui No. 1106, Villa Copacabana
-TALLER "ROMA FULL"
Plaza Humboldt (Obrajes)
- ESTACION DE SERVICIO "SAN LUIS"
c/Gral. Gonzales No. 140 San Pedro
- TALLER "TOYOSAN"
Plaza España - Sopocachi
- TALLER "VICO"
Av. Entre Ríos frente Estación Y.P.F.B.

CIUDAD DE EL ALTO

- SERVICIO AUTOMOTRIZ "TOYO MOTORS"
Av. Juan Pablo II No. 50, Río Seco
- TALLER "EDCOVOLKS"
Carretera Oruro km. 3, Villa Bolívar
- TALLER "OMEGA"
c/E. Hertzog No. 3274, Villa Adela

HORARIOS DE ATENCION: Lunes a viernes de Hrs. 08:00 a 17:00
sábados de Hrs. 08:00 a 14:00

La Paz, noviembre de 1993

PROMOCION "BODAS DE ORO"
COLEGIO LOURDES

La Promoción '73 del Colegio Lourdes, invita a la cena de celebración de su vigésimo aniversario de egreso que se realizará el viernes 12 de los corrientes. Las adhesiones se reciben mediante los teléfonos 324037 y 393015 (tardes), hasta el martes 9.

La Paz, noviembre de 1993

SERVICIO NACIONAL DE CAMINOS

INVITACION PUBLICA Nº 12/93

El Servicio Nacional de Caminos, invita a las Firmas Comerciales a presentar propuestas para la provisión de

Llantas con Cámaras
Medidas: 23.5 x 25.00

Las propuestas deberán ser formuladas de acuerdo a los términos de referencia y al pliego de especificacion que los interesados deberán retirar de la Sección Caja (Centro de Comunicaciones Av. Mariscal Santa Cruz - Pi pago Bs. 150.00 (CIENTO CINCUENTA 00/100 BOLIVIANOS).
Las propuestas conteniendo la documentación, conforme a las especificaciones deberán presentarse en Departamento Legal (Centro de Comunicaciones Av. Mariscal Santa Cruz - Piso 8). Hasta horas ONCE EN PUN del día, 27 de noviembre de 1993.
En la misma fecha a horas 15:00 se procederá a la apertura de propuestas en dependencias de Servicio Nacional - Centro de Comunicaciones - Piso 8.

La Paz, 5 de noviembre de 1993

Arq. Ma. del Carmen B. de Arce
DIRECTORA EJECUTIVA SNC

pa destaca éxito de ntrol natural de natalidad

UDAD DEL VATICANO, 4 NOV - Juan Pablo II constató el jueon satisfacción" el éxito crecienos métodos naturales de regula- la natalidad, en un saludo a los pantes en un curso para educaen materia de procreación resble.

cho curso ha sido organizado por tro de Investigación de la Regu- Natural de la Fertilidad, del Hos- bilicinico Gemelli, de Roma.

Papa elogió la actividad que di- ntro desarrolla desde 1976, for- instructores no sólo para Italia, mbién para otros países de Eude Africa.

sde la publicación de la encíclica nae Vitae", "la Iglesia -dijo el Pon- a constatado con satisfacción el te éxito de los métodos naturales ificación familiar, con respecto a la lícita regulación de la procreación", señalada en el referido texto papal.

"Apoyada por la ciencia, la experiencia ha confirmado el valor educativo de la planificación natural de la familia y su contribución a una visión integrada de la sexualidad, el matrimonio y la procreación responsable", afirmó Juan Pablo II.

El Papa añadió que, basándose en la enseñanza de la Iglesia, el Gemelli ha formado a los instructores, no sólo en la técnica, sino también en el espíritu (razones antropológicas y morales) de los métodos naturales, destinados a la promoción de la dignidad del matrimonio y de la familia.

Juan Pablo II mostró su deseo de que los líderes de la vida civil y del sector de la sanidad se percaten de que estos métodos contribuyen a acrecentar el bienestar de la familia.

Es posible acuerdo del GATT para diciembre

BRUSELAS, NOV 4 (REUTER) - Es posible todavía lograr un acuerdo en la Ronda Uruguay del GATT dentro del plazo que vence el 15 de diciembre, pero habrá que solucionar rápidamente temas subsidiarios, dijo Stuart Eizenstat, embajador estadounidense ante la CE.

"Yo pienso que concluirán exitosamente dentro del plazo", dijo ante un seminario sobre relaciones entre los Estados Unidos y la Comunidad Europea.

"Pero faltando 40 días, quedan demasiados temas subsidiarios a resolver, tales como aviación y transporte, a fin de tener el camino despejado para lo que vendrá", acotó.

Eizenstat ratificó la postura estadounidense de que no puede haber renegociación del acuerdo de comercio agrícola denominado Blair House, que firmaron hace un año altos negociadores de Estados Unidos y la Comunidad Europea, considerado como etapa fundamental para las conversaciones que se realizan en el marco del GATT.

Francia, con diversos grados de respaldo de parte de sus vecinos de la CE, ha estado repudiandoese acuerdo durante los últimos 12 meses, y amenazó con vetarlo.

Las presiones ejercidas obligaron a la CE a enviar a su comisionado comercial, Leon Brittan de vuelta a Washington, para pedir "clarificación y reinterpretación", pero no para renegociar el acuerdo.

"Nosotros consideramos que Blair House es muy claro. Hay que tomar en cuenta que este acuerdo fue resultado del compromiso gestado a partir del texto que presentó quien a la sazón era secretario general del GATT, Arthur Dunkeol, que nosotros estuvimos dispuestos a aceptar mientras que no era así la posición de la CE", dijo Eizenstat.

Añadió que una vez hechas las concesiones respectivas para acomodar a la CE, Estados Unidos no ve la posibilidad de volver a hacer lo mismo.

Boeing con 296 pasajeros se precipita al mar en Hong Kong

HONG KONG, NOV 4 (REUTER) - Un Boeing 747 de China Airlines de Taiwán se precipitó sobre las aguas del puerto de Hong Kong durante una alerta de tormenta luego de aparentemente pasar de largo la pista aérea y los pasajeros pudieron ser vistos tratando de salir del avión.

"Una ordenada evación de los pasajeros se está realizando y esta es en aguas poco profundas", dijo un vocero del Servicio de Vuelos del Gobierno.

El gobierno dijo que 296 pasajeros estaban abordo del Vuelo CAL605 que realizaba un vuelo desde Taipei, pero no dio detalles de lesionados. La estación de televisión TVB dijo que sólo un pasajero resultó herido.

Escenas de televisión mostraron el avión, aparentemente entero, flotando en el agua y los pasajeros fueron vistos escapando por las rampas de emergencia y en balsas salvavidas.

No hubo detalles de bajas pero helicópteros y bombas de incendios fueron enviados al lugar del accidente. Durante el momento del accidente una señal de advertencia de tormenta había sido emitida debido a la severa tormenta tropical Ira, que estaba pasando al sur de Hong Kong en el Mar del Sur de China. Vientos borrascosos y lluvia azotaron el aeropuerto y la visibilidad era pobre.

"El avión está reposando en el agua", dijo John Ridley, un ingeniero cuya oficina domina la pista aérea del aeropuerto internacional Kai Tak. "Vi salir los toboganes de emergencia", dijo, agregando que no hubo fuego o explosiones.

El accidente tuvo lugar a las 11:30' hora local (0330 GMT) bajo condociones de humedad y viento. La radio RTHK del gobierno informó que la aeronave había pasado de largo la pista aérea, que sobresale en el puerto de Hong Kong.

Un helicóptero Wessex transportando buzos de la Armada Real de Gran Bretaña había sobrevolado la zona y una operación de rescate a gran escala se estaba llevando a cabo.

Otro testigo dijo a una estación de radio local que el avión estaba aparentemente flotando, en una pieza y reposando próximo a una faja de estacionamiento de la pista.

ánico por el DA en Alemania

NN, NOV 4 (REUTER) - Pánico a posible epidemia de SIDA se ó de Alemania mientras dece- miles de pacientes operados e la pasada década abrumaban nismos de salud pública pregun- si debían someterse a análisis eterminar si están contamina- r el virus HIV, informaron fun- os.

teléfono no deja de sonar. El erio recibe por lo menos 50 as por hora", manifestó Joerg portavoz del ministerio de Salud ado de Baden-Wuerttemberg. ministro de Salud Pública Horst er exhortó el miércoles a todos tados con productos de sangre 1980 a someterse a análisis as la alarma se propaga acerca gre posiblemente contaminada irus HIV.

Baja Sajonia, el primero de 16 s de Alemania en exhortar a ex es preocupados a pedir ser so- s a pruebas de SIDA, un porta- ificó que miles de llamadas fue- cibidas por centros de asesora- , médicos y hospitales desde el miércoles por la mañana.

"Varios miles de personas han pedido consejos. Hará falta una semana para tener un panorama de todas las llamadas", dijo. Agencias de seguro de salud de Alemania estiman que hasta dos millones de personas deberían ser sometidas a análisis de HIV en toda la nación. Baja Sajonia prevé 1,2 millones de análisis dentro de las fronteras de ese estado.

El diario Bild de gran circulación publicó por su parte un alarmante titular: "15 millones de alemanes deben someterse a análisis de SIDA !". Según la televisión ARD, dos víctimas del escándalo —un paciente de SIDA y un hombre cuyos dos hijos murieron por SIDA— han entablado procedimientos legales contra dos ex ministros de salud pública por presuntamente no evitar que entrara el mercado sangre contaminada.

Denuncias de deficientes análisis de SIDA por parte de empresas privadas proveedoras de plasma sanguíneo también han suscitado demandas para que el suministro de productos de sangre sea colocado bajo control estatal.

uerdan aumentar fondo favor de la ecología

RÍS, 4 NOV (EFE).- Los países miembros del para el Medio Ambiente Mundial (FEM) acor- el jueves, en París, incrementar sus medios de ención a 2.000 millones de dólares para los tres nos años.

decisión de incrementar los recursos deberá tificada el próximo mes en la reunión que el celebrará en la ciudad colombiana de ena.

vicepresidente del Banco Mundial, Johannes dijo hoy al presentar las conclusiones de la n celebrada desde el miércoles en París que la acordada representa más del doble de los os que el FEM ha tenido a su disposición te la primera fase piloto trianual.

total de 71 países, que representan al 90 por de la población mundial, pertecen en la actua- al FEM, organismo que fue creado en 1991.

recursos de este organismo se destinan a iar proyectos de inversión y de ayuda técnica nados con la lucha contra el recalentamiento neta, la disminución de la diversidad biológica gradación de las aguas internacionales y de la e ozono.

países de la Organización para la Cooperación Desarrollo Económicos (OCDE) financian la parte del presupuesto del FEM. Estados Uni- orta el 21 por ciento de los recursos. Alemania por ciento, Francia el 7 por ciento y Gran a el 6 por ciento. Actualmente, el Fondo ra en 113 proyectos por valor de 727 millones ares, según fuentes de este organismo.

o los países cuya renta per cápita es inferior a dólares anuales pueden beneficiarse de las financieras del Fondo para el Medio Ambien- dial.

Gaddafi y Mubarak se reunen en Egipto

SIRI BARRANI, EGIPTO, NOV 4 (REUTER) - El líder libio Muammar Gaddafi llegó hoy a Egipto con el propósito de dialogar con el presidente Hosni Mubarak sobre la disputa que Trípoli mantiene con Occidente en torno al atentado dinamitero contra un avión de pasajeros que sobrevolaba Lockerbie, en Escocia.

Gaddafi, que debió viajar por tierra como consecuencia de las sanciones que las Naciones Unidas aplican a su país, que incluyen una veda a los vuelos hacia y desde Libia, arribó en un Rolls-Royce blanco a esta ciudad costera egipcia, cercana a la frontera común.

El dirigente viajó acompañado por una comitiva integrada por 80 vehículos. Fuentes oficiales dijeron que los dos dirigentes iniciaron las conversaciones en forma inmediata.

Puntualizaron que Mubarak se propone informar a Gaddafi sobre los resultados del viaje que hizo el mes pasado a los Estados Unidos y Francia, en cuyo transcurso analizó la antigua disputa de Trípoli con naciones occidentales ante su negativa a entregar a dos libios sospechados de ser autores del ataque con bomba contra un avión de la empresa norteamericana Pan Am, que estalló en diciembre de 1988 cuando sobrevolaba la localidad escocesa de Lockerbie, con un saldo de 270 muertos.

Egipto ha venido realizando una misión de mediación entre Libia y Occidente desde que la ONU impuso las sanciones a Trípoli, en abril de 1992, con el propósito de forzar la entrega de los sospechosos para someterlos a proceso judicial en los Estados Unidos o Gran Bretaña.

Las sanciones fueron establecidas también como castigo por la negativa de las autoridades libias a cooperar con una investigación sobre otro atentado dinamitero perpetrado contra un avión francés cuando volaba sobre Niger, en septiembre de 1989, que dejó 171 muertos.

Aumenta el racismo

Ola de violencia contra los turcos en Europa

BRUSELAS, 4 (ANSA)- Por tercera vez en 18 meses, los independentistas del Partido de los Trabajadores del Kurdistán turco (PKK) trataron de demostrar al mundo su capacidad de coordinar una cadena de atentados simultáneos antiturcos en varias ciudades de Europa.

Oficinas e instituciones turcas fueron atacadas hoy con bombas incendiarias, lo que produjo un muerto y 16 heridos en Alemania, donde la Policía detuvo a seis personas y cinco heridos en Gran Bretaña.

Los atentados no fueron reivindicados enseguida, pero en todas las ciudades donde ocurrieron, desde Estrasburgo en Francia hasta Copenhague en Dinamarca y desde Oslo en Noruega hasta Franckfurt en Alemania, las sospechas de la Policía se orientaron al PKK, que protagonizó episodios similares en marzo de 1992 y en junio.

Los kurdos, como en los casos anteriores, tendrían la intención de protestar por la represión de que son víctima sus compatriotas en Turquía y en especial por la masacre de los habitantes de Lice, Kurdistán turco, a cargo de las tropas del gobierno de Ankara hace pocos días.

La primer ministro de Turquía, Tansu Ciller, advirtió a los países fronterizos -entre ellos Siria, Irak y Armenia- que no deben dar asilo ni apoyo a los guerrilleros del PKK.

El episodio más grave de la oleada tuvo lugar en la ciudad alemana de Wiesbaden, donde fueron lanzadas bombas incendiarias contra un edificio con negocios y departamentos de inmigrantes turcos. Uno de los inmigrantes murió.

Alemania fue el país más afectado con atentados —además de Wiesbaden- en Dusseldorf, Colonia, Stuttgart, Mannheim, Karlsruhe, Pforzheim y Berlín, casi todos del mismo estilo.

Los cinco heridos en Inglaterra fueron causados por un cocktail Molotov lanzado contra la sucursal Londres del banco turco Ziraat que alcanzó a las oficinas de British Telecom.

En Austria, desconocidos entraron esta tarde en la sucursal del banco Sakif en Viena y con bates de béisbol procedieron a destrozar vidrios y escritorios.

Bombas incendiarias fueron lanzadas en Copenhague, Dinamarca, contra las oficinas de la compañía aérea Turkish airlines, que causaron daños leves. En Suiza lanzaron cócteles Molotov en Berna contra la embajada turca y en Basilea contra agencias de viaje.

En Estrasburgo, ciudad de Francia sede del Parlamento europeo, botellas incendiarias contra un banco y dos agencias de viaje.

En Berna, la capital suiza, hubo un muerto y varios heridos en junio, en incidentes durante una manifestación frente a la embajada turca. En aquella misma ocasión hubo asaltos kurdos a legaciones de Ankara en Londres, Bonn y La Haya.

Muere guionista de cine en incendio de Malibu

Por Matt Spetalnick

MALIBU, CALIFORNIA, NOV 4 (REUTER) - Los bomberos lanzaron un asalto total para acabar con los violentos incendios que han matado a una persona, destruido al menos 300 casas y arrasado con mansiones de estrellas del cine en el exclusivoenclave de Malibu.

Mientras focos ígneos continuaban activos en las montañas, los equipos ganaban la batalla contra una debilitada tormenta de fuego que apenas un día antes produjo llamas más impresionantes que las imaginadas por los productores cinematográficos de Hollywood que viven en el área.

Los incendios produjeron su primera víctima fatal el miércoles, cuando el director y guionista cinematográfico británico Duncan Gibbins murió de severas quemaduras que sufrió un día antes mientras trataba de rescatar a un gato.

Gibbins, de 41 años, murió en el Centro de Quemados Sherman Oaks luego de sufrir quemaduras en el 95 por ciento de su cuerpo. Sus créditos incluyeron irónicamente los filmes "Fire With Fire" (Fuego con Fuego) y "Third-Degree Burns" (Quemaduras de Tercer Grado).

Afirma de Klerk

Sudáfrica tiene un próspero futuro

PRETORIA, 4 NOV (EFE).- Sudáfrica tiene por delante un "prospero futuro", aseguró el jueves el presidente sudafricano, Frederik De Klerk, tras afirmar que "estamos a punto de dejar atrás nuestro problemático pasado".

De Klerk se manifestó en esos términos ante los nuevos embajadores -de Brasil y Eslovaquia- que presentaron hoy sus credenciales ante el presidente de la República. Tras subrayar su "absoluta confianza en que las elecciones tendrán lugar en la fecha prevista", el 27 de abril del año próximo, De Klerk recordó que, tras los comicios, Sudáfrica contará durante cinco años con un Gobierno de Unidad Nacional comprometido en estabilizar el país con la colaboración de los principales partidos políticos.

"Estamos convencidos de que tendremos éxito", agregó De Klerk tras opinar que la Constitución provisional que se está elaborando en las negociaciones multipartitas "contiene los pilares de una democracia estable que dé cabida a la compleja sociedad sudafricana".

EDICTO

A NOMBRE DE LA LEY, EL Dr. ENRIQUE SOLARES CASTILLO JUEZ PRIMERO DE PARTIDO EN LO PENAL DE LA CAPITAL ETC.-

HACE SABER: "Que, en el Juzgado que corre a su cargo se viene tramitando el proceso penal seguido por: FERNANDO VATTUONE ARRIEN en contra de DENIS CLAURE MARCONI Y ANTONIO CARUSO DUARTE por el delito de ABUSO DE CONFIANZA Y APROPIACION INDEBIDA.— PARTE RESOLUTIVA DE LA SENTENCIA QURSANTE A FOJAS 321 DE OBRADOS.- "RESOLUCION Nº 128/93.—SENTENCIA ABSOLUTO-RIA.— A, 29 de octubre de 1993.——

POR TANTO: El Juez Primero de Partido en lo Penal, de esta ciudad, administrando justicia en primera instancia, a nombre de la Nación y en virtud de la jurisdicción ordinaria que por ella ejerce, en desacuerdo con el requerimiento fiscal de fs. 222-223, FALLA: declarando a los co-procesados ANTONIO CARUSO DUARTE Y DENNIS CLAURE MARCONI ABSUELTOS de pena y culpa en aplicación del Art. 244' del Código de Procedimiento Penal.—— En cumplimiento de lo previsto por el Art. 294 del citado Código Adjetivo, elévense obrados en CONSULTA, ante la Respetable Corte Superior de Justicia, sea, con nota de atención y demás formalidades de rigor.—— Esta Sentencia, de la que se tomará razón en el libro que correspondiente es pronunciada, leída y firmada a horas: once del día veintidueve de octubre de mil novecientos noventa y tres años.—REGISTRESE.—- Sellado y Firmado.—Dr.- Enrique Solares Castillo.— Juez Primero de Partido en lo Penal.—Sellado y Firmado.—ante mi.- Angélica Aliaga Fernández — Secretaria del Juzgado Primero de Partido en lo Penal.—"

EL PRESENTE EDICTO ES LIBRADO EN LA CIUDAD DE LA PAZ A LOS CUATRO DIAS DEL MES DE NOVIEMBRE DE MIL NOVECIENTOS NOVENTA Y TRES AÑOS.

Angélica L. Aliaga Fernández
Stria. del Juzgado 1ro. Partido en lo Penal
LA -PAZ - BOLIVIA

Sello.- Ilegible

LA CORPORACION REGIONAL DE DESARROLLO DEL BENI
"CORDEBENI'
ON EL FINANCIAMIENTO DEL FONDO DE DESARROLLO CAMPESINO (FDC)

SEGUNDA INVITACION

INVITACION PUBLICA Nº. 11/93

comunica a las empresas constructoras interesadas en la: Construcción de PUENTES Y CANTARILLAS PARA LOS CAMINOS VECINALES HACIA SAN MIGUEL Y PORVENIR vinculados carretera Guayaramerín - Riberalta de la provincia Vaca Diez del Dpto. del Beni, que el plazo de sentación de propuestas ha sido fijada hasta el 16 de noviembre/93, debiendo presentar propuestas secretaría general de CORDEBENI hasta horas 12 del día de fecha indicada, la apertura de sobres ealizará a horas 16:00 p.m.

Trinidad, 3 de noviembre de 1993
RELACIONES PUBLICAS CORDEBENI

LLO): RELACIONES PUBLICAS CORDEBENI - * Trinidad - Beni *

Federación Nacional de Jubilados de ENTEL BOLIVIA

APOYO SOLIDARIO A LOS DIRIGENTES DE FESENTEL Y TRABAJADORES QUE SE ENCUENTRAN EN HUELGA DE HAMBRE

LA FEDERACION NACIONAL DE JUBILADOS DE ENTEL BOLIVIA, ante la difícil situación en la que se encuentran los trabajadores despedidos de ENTEL así como de los otros sectores, cuyos hogares se encuentran en la INCERTIDUMBRE.

RESUELVE:

1.- APOYAR en forma solidaria a los trabajadores de ENTEL y dirigentes de FESENTEL, en la HUELGA DE HAMBRE que están realizando, con el único objeto de conseguir la reincorporación de los trabajadores despedidos a su fuente de trabajo.

2.- Solicitar al Gobierno, retome las banderas del pueblo boliviano, buscando el bienestar para el trabajador y no su miseria, actuando con sensibilidad social, y no con el látigo del memorándum de despido.

3.- Los jubilados de ENTEL, llegado el caso tomarán medidas de apoyo mancomunado en favor de los trabajadores despedidos, por cuanto esta MASACRE BLANCA también afecta a los jubilados ya que la falta de aportaciones del sector activo, determinará la quiebra de los Fondos Complementarios.

4.- NO SE PUEDE ADMITIR que la democracia que costó SANGRE, DOLOR y LUTO a los trabajadores y pueblo boliviano en general, sea para provecho de unos cuantos, y no para la mayoría que luchó para restablecerla, y hoy esa mayoría SEA ULTRAJADA.

5.- Pedir a la Confederación Nacional de Jubilados y Rentistas de Bolivia, apoyo militante a la Central Obrera Boliviana, en su lucha intransigente en bien del trabajador boliviano.

POR LA FEDERACION NACIONAL DE JUBILADOS DE ENTEL BOLIVIA.

Oscar Bustillos G. PRESIDENTE
Antonio Yucra A. STRIO. GENERAL.
José Villarroel V. STRIO. RELACIONES.
Angel Mamani M. STRIO. ORGANIZACION
Luis Mamani V. STRIO. HACIENDA.
Juan Andrés H. STRIO. PRENSA
Nolly Vacuerdo STRIA. ASIST. SOCIAL
VOCAL.
Maria Nela Mercado VOCAL.
PRESIDENTE SUB. LA PAZ.

obg.

IMPORTADOR
Apoya al país, interna mercancía con manifiesto y nacionaliza en la aduana de destino, funcionarios de Aduana te darán la información que necesites

Hacienda no satisface expectativas del plan de "alivio movimientista"

* Centenares de militantes del MNR se aglomeran en el Ministerio de Hacienda y Desarrollo Económico, en busca del ítem o el cargo recomendado y prometido
* No pocas veces protagonizan penosos incidentes -incluso intentos de suicidio- aquellos "movis" defraudados, al borde de la histeria colectiva
* Los relocalizados del anterior régimen piden que se "movimientice" el gobierno y denuncian el nepotismo de las cúpulas

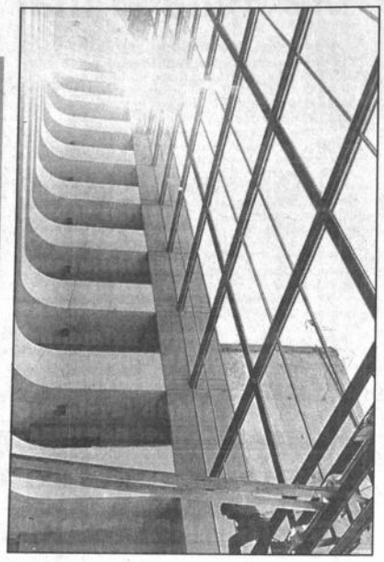

De arriba abajo, de abajo a arriba, los movimientistas defraudados suben y bajan los pisos del Palacio de las Comunicaciones en busca de un puesto...

Por Julio Pemintel

Es inevitable. Cada vez que sesiona el Consejo Nacional de Economía y Planeamiento (CONEPLAN) o se anuncia una conferencia de prensa del ministro de Hacienda y Desarrollo Económico, Fernando Illanes, los "busca notas" (periodistas, camarógrafos, fotógrafos) se confunden con decenas de "busca pegas" del partido, que inundan el nivel 19 del Palacio de Comunicaciones.

No pocas veces los últimos provocan serios incidentes y altercados con los que llegaron primero a la repartición de "pegas" y ahora fungen de custodios, secretarios y auxiliares del portafolio de Estado o de alguna otra secretaría.

Confundidos con los "busca pegas", los reporteros han tenido que lidiar a veces con la policía para franquear el ingreso al centro de distribución de cargos, haciendo notar que nada tienen que ver con el partido y menos con la Casa Rosada, que es de donde provienen las listas con ítems fantasmas, credenciales, recomendaciones, promesas y, finalmente, menosprecio de los jerarcas.

DE HERODES A PILATOS Y EL SUICIDIO

Cansado de caminar de Herodes a Pilatos, uno de los iracundos movimientistas que no encontraba forma de ubicarse en la administración pública (como había confiado desde el día en que se inscribió en el partido y el tiempo que trabajó durante la campaña electoral), estuvo a punto de lanzarse al vacío desde el último piso del Palacio de Comunicaciones, el fatídico Piso 19.

Con el mismo ardor con que libran la batalla por el empleo partidario prometido, muchos de los movimientistas, relocalizados por la anterior administración, confesaron ayer a PRESENCIA sus tribulaciones, que comenzaron el mismo día en que fue aprobada la Ley Orgánica del Poder Ejecutivo o de Ministerios.

Cuando fueron a las oficinas públicas para reconocer antiguos puestos o espacios, se encontraron con que la mayoría de ellos ya estaba ocupada por parientes, empresarios y advenedizos de última hora. "Ya es hora de que 'movimienticen' el gobierno, quienes, como el ministro Illanes, están gracias a las bases que trabajaron durante la campaña", dijeron los enardecidos movimientistas.

Desde el punto de vista de los aspirantes a cargos públicos, el gobierno se halla preocupado por la relocalización de los militantes de la oposición, sin sensibilizarse con los movimientistas que permanecieron años sin trabajo, poniendo de su bolsillo para el funcionamiento de las oficinas políticas.

La Central Obrera Boliviana denuncia miles de relocalizaciones, mientras que los puestos escasean para los movimientistas que sacan a relucir documentos, compromisos y listas de cargos en las empresas del Estado.

¿POR PURO QUIJOTISMO? ¡BAH!

Se sienten seguros del derecho que les asiste para contar con un empleo público en los próximos cuatro años, porque, ya se sabe, "nadie trabaja en estas épocas por puro quijotismo, ni siquiera los líderes del partido", resignó una militante dispuesta a vender cara la conquista de la "pega" lograda con el triunfo electoral.

Se sienten burlados, humillados, utilizados. Por añadidura, tienen que gastar en pasajes para acudir todos los días, como en romería, al Piso 19 del Palacio de Comunicaciones y hablar a nombre de los "compañeros", a los mismos que encima se les pide que ahora trabajen para las elecciones municipales, según confesaron.

Después de un año

México y Bolivia en busca de perfeccionar convenio económico

Antes de fin de año México y Bolivia podrían suscribir un Acuerdo de Complementación Económica, tras un año de haber amasijado los términos del mismo. El secretario nacional de Exportaciones, Carlos Morales Landivar, confirmó ayer la negociación final en perspectiva que se celebrará la próxima semana en La Paz, con la participación de funcionarios de las cancillerías de ambos países y de la Secretaría de Industria y Comercio mexicana.

En el marco de la apertura al mercado regional, la reunión con los negociadores mexicanos reviste particular importancia para las pretensiones bolivianas de integrarse, económicamente, a uno de los tres países que formarán parte del Tratado de Libre Comercio (TLC).

Para Bolivia representa, asimismo, la desgravación a nivel cero de un conjunto de 700 productos de exportación nacional y la posibilidad de similar tratamiento, a mediano plazo, para otro grupo de bienes en un período de 10 años.

Posteriormente, según el informe de esa autoridad, empresarios mexicanos entablarán acuerdos sectoriales con sus similares bolivianos, en campos tan diversos como el financiero, seguros y transportes y energía.

La Secretaría Nacional de Exportaciones estima que la legislación boliviana que protege las inversiones nacionales y extranjeras, no colisionará con las leyes de México. Negociadores mexicanos y bolivianos desean llegar, en esta última ronda de conversaciones, a definiciones que hagan viable la firma del Acuerdo de Complementación Económica en diciembre o enero del próximo año, aventuró Morales.

Aprobado "Plan de Alivio"

Gobierno aprobará L marco de Capitalizac

* El proceso arr una vez que el Congreso Nacio luz verde aprob ley remitida por Ejecutivo

El Poder Ejecutivo dedicará el fin de semana y el esfuerzo de su gabinete, para aprobar en definitiva el proyecto de Ley de Capitalización, cuyo tratamiento se inició la pasada semana.

El largo paréntesis abierto entre el comienzo del análisis y la aprobación obedece a los problemas sociales ocurridos, que derivaron en la propuesta de un "Plan de Alivio" para los miles de relocalizados.

Mientras el gobierno desempolva nuevamente la ley marco que reglamentará la transferencia de l estatales, el secretario nacional de Capitalización, Ramiro C tiempo para explorar en la Argentina el desenvolvimiento reguladores de la privatización. De la experiencia obtenida, C únicamente que los organismos supervisan el funcionamiento d una vez que el Estado abandonó la administración de empresa privatizados.

En el caso boliviano, la ley marco, en fase de análisis y contempla la creación de superintendencias en cada uno de l capitalizado y desregulado.

Con la Ley de Capitalización en la "puerta del horno" Quemado), el secretario declinó aventurar el costo de la tran como de la entrega de los "títulos valor", que serán distribuid millones de bolivianos mayores de 21 años. Se manejan estimaciones, resignó el funcionario y responsable principal d

Luego vendrá la valoración de las empresas en subasta, co tación de consultores financieros internacionales. De su dependerá la seriedad, garantía y transparencia de la venta d del patrimonio estatal, que no se venderá a los futuros accion empresas públicas, la distribución será gratuita, puntualizó.

EL MISMO DIA, LA APROBACION Y EL ARRANQUE

La decantada capitalización arrancará el mismo día en que apruebe el Proyecto de Ley remitido por el Ejecutivo.

De acuerdo con la proyección y cálculos más optimistas, la podría ser considerada antes del receso de fin de año y del proc previsto para diciembre.

Mientras ello acontece, Ortega abunda en las mismas expl brindadas y se limita a asegurar que evoluciona modelos de distrib futuras acciones empresariales, siguiendo las pautas dejadas por Europa del Este, particularmente Polonia y las ex-repúblicas so

CAMARA DEPARTAMENTAL DE LA CONSTRUCCION DE LA PAZ
Miembro de la Cámara Boliviana de la Construcción

CARTA ABIERTA AL H. GERMAN MONRROY CHAZARRETA, PRESIDENTE DEL H. CONCEJO MUNICIPAL DE LA PAZ

La Paz, noviembre 4
CITE: CDC

Señor Dr.
H. Germán Monrroy Chazarreta,
PRESIDENTE
H. CONCEJO MUNICIPAL DE LA PAZ
Presente

De nuestra consideración:

La Cámara Departamental de la Construcción, en representación de sus empresas asociadas que trabajan Alcaldía Municipal de La Paz, se dirige a ese alto cuerpo colegiado de nuestra ciudad, para denunciar la crisis financiera en que se encuentran sumidas dichas empresas por el incumplimiento del ejecutivo a l regulares de las planillas por obras ejecutadas y en ejecución, contratadas por la comuna.

Es lamentable que en esta etapa de transición del gobierno municipal como en las anteriores, se suspendan aduciendo falta de presupuesto, empañando con ello la excelente gestión del actual H. Concejo que siem manejado con toda responsabilidad, y que en ningún momento podría haber autorizado licitaciones y con de obras sin su respectivo respaldo presupuestario.

Este incumplimiento del ejecutivo de la H.A.M está ocasionando graves daños económicos a nuestras asociadas, que se han visto obligadas a paralizar obras y despedir a más de 5.000 obreros que dependen de esta actividad; con impactos imprevisibles en el orden financiero y ocupacional, produciendo de esta gran perjuicio al desarrollo urbano de nuestra querida ciudad, por la cual en muchos casos las empres obligadas a financiar en su totalidad las obras legalmente adjudicadas.

Ante esta conflictiva situación, solicitamos respetuosamente al H. Concejo Municipal, interceder en la so este problema ordenando la cancelación inmediata de todas las planillas hasta la conclusión de las obras co toda vez que las mismas se encuentran paralizadas, no siendo de nuestra responsabilidad el deterior económico que estas vayan a ocasionar a la ciudad, ya que esta paralización es atribuible directamente a la H. Municipal de La Paz.
La Cámara Departamental y sus asociadas, se reservan el derecho de tomar las acciones más aconseja solucionar este problema.

A la espera de una pronta solución de los problemas planteados, aprovechamos la oportunidad para saludar mayor atención.

p.CAMARA DE LA CONSTRUCCION DE LA PAZ

Ing. Hugo Tejerina P.
PRESIDENTE

Ing. Juan Carlos Aldazosa B.
SECRETARIO GENERAL

cc. Sr. Alcalde
Medios de Comunicación
Cámara Boliviana de la Construcción

55HP

✓ Cabeza de fuerza con mayor cilindrada para más potencia y rendimiento.
✓ Transmisión mas grande para su uso pesado y extensa durabilidad.
✓ Economiza combustible reduciendo los gastos operativos.
✓ Duradero, diseño comprobado.

Eximbol S.R.L.
Distribuidor exclusivo de OMC en Bolivia
Av. 16 de Julio, Edif San Pablo - Tels 358515 - 327146

AÑO NUEVO EN Tahiti

INCLUYE:
- Alojamiento en Papeete, Moorea y Santiago
- Media pensión en Papeete y Moorea
- Pasaje aéreo Bolivia - Tahiti - Bolivia
- GRAN CENA-BAILE DE GALA DE FIN DE AÑO
- Traslados
- Visitas
- Show polinésico
- Tarjeta de asistencia al viajero

Financia
BANCO BIG BENI
Más interés por nuestros clientes

SALIDA: 28 de diciembre desde Santa Cruz
29 de diciembre desde La Paz

VENTAS:
pantur
TEL. 364714
Ed. Alameda - Planta

VELMA Operadores Bolivia
OPERADOR

LanChile
TRANSPORTA

BANCO BIG BENI
Más interés por Nuestros Clientes

Beneplácito potosino por inicio de perforación de pozos petroleros

Página 2

Trabajadores alteños realizarán marcha, bloqueo y quemarán muñecos.

Página 6

BANCO BIG BENI
Más interés por Nuestros Clientes

PRESENCIA del PAIS

La Paz, Bolivia
viernes 5 de noviembre de 1993

La Corte Superior decidió que Santiago Arana sea juzgado dentro de un "Caso de Corte".- Esta determinación "es un privilegio" sostiene el Ministerio Público al indicar que los presidentes de corporaciones no gozan de ese tratamiento especial

Debido a las "triquiñuelas jurídicas"

Juicio por estafa al expresidente de CORDECH durará un año y medio

SUCRE, 4 (PRESENCIA).- El juicio penal contra el expresidente de CORDECH, Santiago Arana (MIR) que se inició hace algunos meses tendrá una duración de por lo menos un año y medio, debido a que sus abogados defensores y algunos jueces están practicando las famosos-sas "triquiñuelas jurídicas", denunció a la prensa el Ministerio Público de Chuquisaca.

Sorpresivamente, la Corte Superior del Distrito emitió un fallo en el que sostiene que el controvertido expresidente de la corporación de desarrollo de Chuquisaca -sobre quien pesan varias denuncias de presunta corrupción y mala administración de recursos económicos- debe ser procesado dentro de Caso de Corte.

La determinación de los vocales está basada en el Art. 265 del Código de Procedimiento Penal y el Art 103, inciso 7 de la Ley de Organización Judicial. Las dos disposiciones legales indican que la Sala Plena de una Corte Superior tiene las atribuciones para juzgar a funcionarios públicos "con jurisdicción departamental por delitos cometidos en el ejercicio de sus funciones".

La parte resolutiva del fallo dice: "Este tribunal (...) dispone la organización de instrucción penal en procedimiento especial de Caso de Corte contra Santiago Arana Bustillos, por los delitos incursos en las sanciones de los Arts. 146 y 335 del Código Penal (uso indebido de influencias y estafa)".

Similar proceso ordena contra los exfuncionarios de CORDECH Jorge Miranda Espada y Roberto Berdecio Laguna "por los ilícitos configurados y penados en los Arts. 224 y 23 con relación al 335, ambos del código sustantivo de la materia así como el Art. 146 del mismo cuerpo legal".

En el fallo se designa al Juez de Partido de Turno de la capital (?) para que "sustancie" el proceso en el término de 20 días, "vencidos los cuales elevará obrados ante este tribunal con un informe de las diligencias y pruebas producidas, librando órdenes y mandamientos de ley, todo conforme al Art. 266 del Código Procesal Penal".

Entre los vocales que firmaron esta decisión están Marcelo Toro Wayar, Francisco M. Pérez y Clodoaldo Flores Dominguez. El vocal Jorge Caballero Cuéllar, decano de la Corte Superior, emitió voto disidente sosteniendo que los presidentes de corporaciones no gozan Caso de Corte.

MINISTERIO PUBLICO NO ESTA DE ACUERDO

Tras la divulgación del mencionado fallo la agente fiscal Edith Romero dijo que respeta a las autoridades judiciales, pero como representante del Ministerio Público "no comparte" esa decisión porque el expresidente de CORDECH, Santiago Arano, y el resto de coimputados no deberían tener "el privilegio de Caso de Corte".

"El señor Arana no tenía autoridad departamental con juridicción para toda la ciudadanía, sólo sobre los funcionarios de CORDECH. Lamentablemente (la Corte Superior) no escucha los criterios de juristas expertos. Se ha hecho una analogía que ya está proscrita en el derecho penal. Esto sólo está dañanado a la democracia", dijo.

Visiblemente desalentada -porque sus esfuerzos de lucha contra la corrupción no tienen resultados positivos en instancias legales debido a las "triquiñuelas jurídicas"- estimó que el proceso duraría uno año y medio porque de acuerdo a ley el expediente deberá ser remitido a las Cortes Superiores de Potosí y Oruro y recién abrirse el proceso.

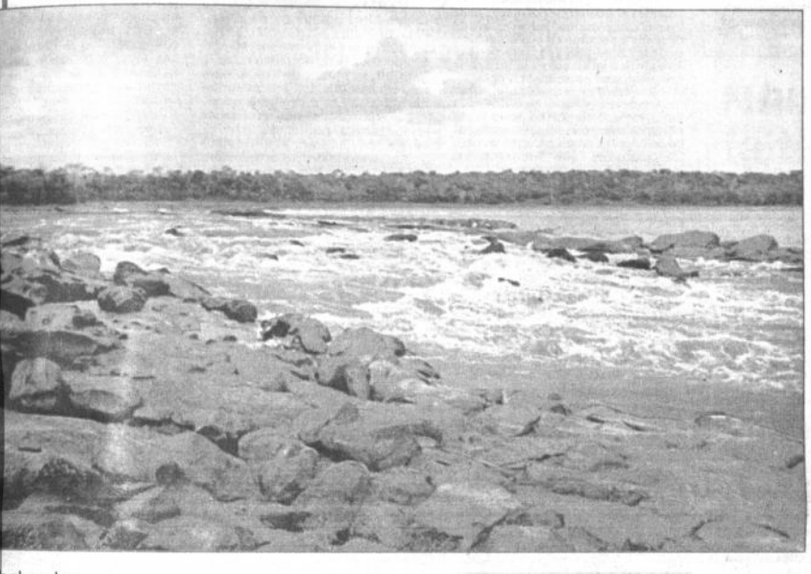

CACHUELA
Cachuela Esperanza
Foto: Juan Carlos Zambrana
Del otrora centro económica fundamental de la vida nacional - por la extracción de la goma y la almendra- Cachuela Esperanza (Beni), apenas queda el nombre y el accidente geográfico que le identifica. En este lugar se proyecta la instalación de una planta hidroeléctrica, pero los estudios siguen y nunca terminan, mientras los habitantes de la frontera permanecen en el olvido.

habamba

turismo y la hotelería ısan por una situación ıuy precaria"

Ocupación hotelera en Cochabamba alcanza sólo al 25%.- Hoteleros reclaman apoyo del gobierno al turismo.- En vigencia Comité Interinstitucional de Apoyo al Turismo.- Agencias de viaje afirman que no hay promoción nacional ni internacional de la región

CHABAMBA, 4 (PRESEN- El turismo receptivo en abamba y, por consiguiente, tividades relacionadas con ector pasan por una situa- muy precaria" debido a una de factores, no obstante su otencial y posibilidades.

ocupación hotelera, por o, alcanza a apenas el 25%, r, un promedio de 1.260 de 40 camas con que se cuen- l departamento, cifras que n la falta de atención de un realmente importante, pero dado completamente".

a el vice presidente de la a Hotelera de Cochabamba, Vega, la hotelería pasa por mento "muy difícil", que se con la competencia "muy " entre los hoteles y aloja- s que incide negativamen- s tarifas y la calidad de los os.

hemos entre hoteles y po- 81 establecimientos y por uedan bastantes, muchos arios quieren entrar en la ía sin tomar en cuenta que este rubro está atravesando por una muy difícil y por ello nace una competencia muy abierta entre eles y alojamientos", sostuvo en declaraciones a **PRESENCIA**. nitió que otro de los motivos para esta realidad es que el turismo uy apagado". "Se presentan turismos temporales en la época erno, en la época de las fiestas de Urkupiña y a fin de año. La hotelera es más elevada que los huèspedes que llegan", insistió. rayó que el objetivo de los afiliados a la Cámara es ofertar un ervicio, pero el aspecto económico influye en éste debido a que ajeros que llegan a Cochabamba, en su mayoría, no toman en la calidad del servicio del establecimiento, sino las tarifas y se en locales baratos, aunque no ofrezcan calidad.

ló que todos los sectores y subsectores involucrados en esta d coordinan acciones, pero lo hacen sólo en épocas altas. "Yo ue el problema de la situación del turismo en Cochabamba se debe a de apoyo del gobierno al turismo y en particular de la hotelería ersión es bastante elevada. Nuestro gobierno ni ha mencionado al , que favorecería inclusive a la situación laboral, porque si se el turismo, también habrían más fuentes de trabajo".

etanto, el prefecto del departamento, Eduardo Pérez Beltrán, la vigencia del Plan Regional de Desarrollo Turístico, que ra una serie de actividades para que el desarrollo del turismo habamba sea una realidad.

tió que el nivel de la llamada "industria sin chimeneas" es jo" no sólo en el departamento sino también en todo el país no e su potencial reflejado en "las maravillas de los Andes", la l de paisajes altiplánicos y los valles y el trópico cochabambino nte, pero no desarrollado".

mente, Rubén Harasic, presidente de la Asociación Boliviana cias de Viajes y Turismo de Cochabamba (ABAVYT) declaró rismo receptivo en esta región "es muy incipiente", sobre todo, lta de promoción nacional e internacional y la vigencia de una de turismo que permita al país ser considerado en las "líneas de turismo".

Importante avance

Indígenas y ganaderos firmaron un convenio de respeto mutuo

TRINIDAD, 4 (PRESENCIA).- La Central de Pueblos Indígenas (CPIB) y la Federación de Ganaderos de Beni y Pando (FEGABENI) firmaron un convenio de "respecto recíproco" que permitirá impulsar la delimitación de los territorios nativos y las propiedades ganaderas, frecuente motivo de conflicto étnico-estanciero.

El acuerdo fue suscrito hace varios días, pero recién dado a público conocimiento, en el boletín mensual de la federación, pero confirmado por la CPIB, a través de su presidente, Marcial Fabricano.

El documento, que está firmado también por el prefecto del departamento, Hernán Velarde, parte del reconocimiento a esos conflictos, especialmente en relación a las propiedades ganaderas que no tienen su respectiva alambrada, por lo que FEGABENI se comprometió a obligar a sus afiliados a realizar esa demarcación física, según los datos técnicos y respecto a la posesión y propiedad colectiva-comunitaria indígena aledaña.

En correspondencia, la CPIB se comprometió a instruir que las comunidades nativas respeten la propiedad que los ganaderos demuestren.

Para la colocación de alambradas, los indígenas aportarán con mano de obra mientras los propietarios proveerán todo el material y los medios necesarios en los lugares donde exista conflicto.

Donde el conflicto sea insalvable, las partes esperarán la normalización de las actividades del Concejo Nacional de Reforma Agraria (CNRA), ahora intervenido.

Asimismo, los indígenas y ganaderos acordaron participar juntos en el "estudio de investigación y determinación de los límites de los territorios" reconocidos oficialmente por los decretos de 1990 y de las estancias ganaderas circunvecinas. Para ello, se decidió formar un trabajo de consultoría, en base a la documentación que ambas entidades proporcionen, previo informe de sus asesores legales y de la Prefectura del Departamento.

Ese estudio, señala el convenio, tomará en cuenta otros, incluyendo los efectuados por la Organización Internacional del Trabajo (OIT).

Desde 1994

Funcionará en Santa Cruz facultad de medicina de la UCB

SANTA CRUZ 5 (PRESENCIA).- El arzobispo auxiliar y Gran Canciller de la Universidad Católica Boliviana "San Pablo", Mons. Nino Marzoli, junto al rector Luis Antonio Boza Fernández, anunciaron hoy oficialmente la creación de la Facultad de Medicina Santa Cruz, dependiente de la UCB, que funcionará aquí a partir del próximo año.

De esta manera, dicho centro de formación superior viene desarrollando su plan de expansión nacional dando respuesta a una sentida necesidad regional y cumpliendo con un anhelado proyecto cruceño.

"A partir de 1994, la UCB ofrecerá a nuestros jóvenes la posibilidad de iniciar estudios universitarios en la carrera de medicina en Santa Cruz", dijo monseñor Marzoli.

Agregó que con ese motivo, las autoridades de la Universidad Católica han realizado visitas a instituciones departamentales y directivos del Colegio Médico de Santa Cruz.

"Queremos ofrecer a nuestros jóvenes espacios de profesionalización de alto nivel académico, reconocidos dentro y fuera del país y, al mismo tiempo, queremos ser protagonistas directos del pujante desarrollo humano y social de Santa Cruz", sostuvo monseñor Marzoli.

De acuerdo a lo informado, la iniciativa de la UCB cuenta con el apoyo académico de la Pontificia Universidad Católica de Chile, la Facultad de Medicina de la Universidad de El Salvador (Buenos Aires, Argentina), la Universidad de Pescara (Italia) y la Universidad del Sagrado Corazón (Italia).

Actualmente, se encuentra en trámite un importante financiamiento económico que hará posible la construcción de infraestructura y equipamiento que requiere el funcionamiento de dicha carrera, incluida la construcción de un hospital que permitirá la realización de prácticas estudiantiles así como el desarrollo de programas de investigación y de atención en el área de salud pública, orientados a beneficiar a toda la población boliviana.

Paralelamente, y como complemento de esta infraestructura, la UCB canaliza recursos para concretar progresivamente en los próximos siete años la construcción de su moderna ciudad universitaria en Santa Cruz proyectada para recibir 10 mil estudiantes.

Para esta finalidad, el empresario Milton Parra Parada, en un gesto de desprendimiento, ha donado en favor de la UCB un terreno de 20 hectáreas. El proyecto vendría a ser el primero en Bolivia y, sin lugar a dudas, arquitectónicamente contribuirá de un modo notable a la expansión urbana que se observa en Santa Cruz.

A futuro, las instalaciones previstas concentrarán las actividades académicas y de servicio que actualmente desarrolla la Unidad Académica Regional Santa Cruz, incluidas las carreras que actualmente ofrece (medicina, ingeniería de sistemas, administración de empresas, turismo, psicopedagogía, ciencias religiosas, analista de sistemas y agropecuaria), así como otras que pronto serán habilitadas.

El proyecto contempla también la construcción de albergues para posibilitar la recepción y atención de estudiantes y docentes del interior del país y del extranjero.

La UCB es una institución universitaria con proyección nacional y con una estructura académica regionalizada. Se encuentra facultada para extender diplomas académicos y títulos en provisión nacional. Actualmente, y después de más de 27 años de servicio al país, cuenta con tres unidades académicas regionales (La Paz, Cochabamba y Santa Cruz). En un mediano plazo, la unidad de Santa Cruz podrá convertirse en una importante sede académica, de acuerdo a los planes de expansión nacional de la UCB.

En esta Sección

TARIJA
Analizan la situación del proyecto Villa Montes-Sachapera
Pág. 2

PANDO
Por instrucciones del presidente, se suspenden reversiones y concesiones forestales
Pág. 3

SANTA CRUZ
Incautarán y rematarán en 10 días los vehículos "bárbaros"
Pág. 4

COCHABAMBA
Empresarios concretan importantes acuerdos comerciales en el marco de la Expo'93
Pág. 5

CHUQUISACA
Radio La Plata celebra hoy medio siglo en las comunicaciones
Pág. 5

Potosí

Beneplácito en Potosí por el inicio de trabajos petroleros

POTOSI, 4 (PRESENCIA).- Ha causado beneplácito y optimismo en esta ciudad, el inicio de obras de prospección y explotación de petróleo en la región sudoeste del departamento de Potosí, acto que tuvo lugar en las últimas horas en Uyuni con presencia de autoridades de YPFB encabezadas por su presidente Mauricio Gonzalez y altos ejecutivos de esta empresa estatal.

Se trata de una inversión inicial de siete millones 600 mil dólares financiados por el Banco Interamericano de Desarrollo, BID, y los recursos propios de YPFB que corresponde a la primera fase del proyecto.

Se estima que en aproximadamente siete a ocho meses concluirán los trabajos de prospección y explotación sísmica para luego establecer la existencia o no de petróleo en territorio potosino, para lo cual se ha fijado un área de algo más de 800 kilómetros que está comprendida entre la ciudad de Uyuni y la subregión oeste del departamento de Potosí, próxima a la frontera con la República de Chile.

Luego del acto de inauguración de esas obras calificadas de importantes, la comisión nacional encabezada por el presidente de YPFB, Mauricio González, se trasladó hasta la ciudad de Potosí para hacer conocer a la prensa local sobre la iniciación de trabajos de explotación de petróleo por parte de la empresa canadiense DIGICOM.

Mauricio González dijo que "es una de las grandes alternativas para Potosí, ante la grave crisis de la minería que está creando una enorme preocuación en las esferas gubernamentales así como en el propio pueblo potosino".

Estamos confiados en que el departamento de Potosí, que desde hace más de cuatro años es una región eminentemente minera, se convertirá en un distrito productor de hidrocarburos y entonces Potosí será próspero sin tener que envidiar a otros departamentos del país, remarcó el presidente de YPFB.

El senador por Potosí Walter Zuleta Roncal, por su parte ponderó el empeño del gobierno nacional para hacer realidad una de las principales aspiraciones del pueblo potosino respecto al proyecto de exploración y posterior explotación de petróleo en territorio departamental.

Los diputados Yerko Kukoch y Jebnner Zambrana, ambos del gobernante Movimiento Nacionalista Revolucioanrio, MNR, del mismo modo expresaron su complacencia y optimismo por la inauguración de trabajos de explotación de petróleo en las provincias Quijarro y Modesto Omiste del departamento de Potosí.

A su vez, el pueblo potosino en sus diferentes círculos de opinión ciudadana ha exteriorizado su beneplácito y esperanza en su futuro promisor para este distrito que hoy sufre los embates de la agobiante crisis de la minería.

Congreso ordinario de Derechos Humanos se iniciará el sábado

POTOSI, 4 (PRESENCIA).- Para este fin de semana se ha previsto la realización del Sexto Congreso Departamental Ordinario de la Asamblea Permanente de Derechos Humanos de Potosí, con la participación de cerca de medio centenar de delegados.

El evento debería haberse realizado el mes anterior pero tuvo que ser postergado por los conflictos sociales del país originados por los despedidos masivos de trabajadores de las empresas e instituciones estatales.

El presidente actual de la Asamblea Permanente de Derechos Humanos de Potosí, Carlos Carrasco, adelantó que el temario del evento contempla básicamente el análisis de la situación actual del país en el orden político, social y económico.

De otro lado, también se tocarán aspectos relacionados a la marcha de la institución, además de procederse a la elección del nuevo comité ejecutivo departamental de la institución.

"La realización de nuestro congreso departamental ordinario tiene mucha importancia por la coyuntura actual que vive el país de modo particular nuestra región, por lo que consideramos que habrán importantes conclusiones y resoluciones", dijo el Dr. Carlos Aranibar.

Trabajadores en salud en aprestos de huelga indefinida

POTOSI, 4 (PRESENCIA).- Los trabajadores en salud de Potosí se aprestan a ingresar en huelga general indefinida a partir de la próxima semana, "en defensa de sus fuentes de trabajo y rechazando al mismo tiempo todo intento de descentralización o privatizar los servicios de salud en el país".

Así advirtieron los dirigentes de la Federación Departamental de Trabajadores en Salud de esta ciudad, al señalar que "las autoridades nacionales también están empeñadas en efectuar despidos masivos en el rubro de la salud".

"No permitiremos que se aplique una masacre blanca también en nuestro sector, porque defenderemos nuestras fuentes de trabajo a cualquier precio", advirtió Carlos Blass, dirigente de los trabajadores en salud de Potosí.

Mientras tanto, este sector decidió acatar el paro nacional de 72 horas que fue declarado por la Central Obrera Boliviana y que a partir del lunes o martes de la próxima semana los trabajadores en salud podrían ingresar en una huelga general e indefinida.

Paro de la COB en Potosí otra vez fue parcial

POTOSI, 4 (PRESENCIA).- El primer día del paro nacional de 72 horas declarado por la Central Obrera Boliviana nuevamente fue parcial en Potosí, de acuerdo a la evaluación efectuada por los propios dirigentes sindicales y laborales de esta ciudad.

Acataron la medida, los pocos trabajadores mineros de Unificada, el magisterio fiscal, los trabajadores en salud, fabriles así como las empresas de servicio, como Servicios Eléctricos Potosí, SEPSA, la Cooperativa de Teléfonos Automáticos Potosí, COTAP y la Administración Autónoma para Obras Sanitarias, AAPOS.

Por lo demás, las actividades se desarrollan con normalidad como el servicio público del autotransporte, los bancos, el comercio la administración pública en general así como los colegios particulares.

De otro lado, la Universidad "Tomás Frías" también se sumó el paro nacional de 72 horas dispuesto por la Central Obrera Boliviana.

Para el secretario ejecutivo de la Central Obrera Departamental, Alberto Choque Rollano, la paralización de actividades en Potosí, resulta un éxito y dijo que en las próximas horas esta medida será más contundente.

En cambio, el prefecto del departamento, Efraín Negrón Torres, restó importancia a la medida dispuesta por la COB, al sostener que "esta clase de paros están cada vez más desgastados porque la gran mayoría de la población ha tomado conciencia de la intrascedencia e impopularidad de esta clase de determinaciones laborales".

Tarija

En seminario se analiza situación del proyecto Villa Montes-Sachapera

TARIJA, 4 (PRESENCIA): En un seminario auspiciado por el Consejo Provincial del Gran Chaco que se inicia mañana (hoy), será analizado en forma detenida el Proyecto de Villa Montes-Sachapera, el emprendimiento de mayor envergadura en la región y que se encuentra al borde de su paralización y consiguiente colapso.

El seminario tendrá como sede a la ciudad de Villa Montes y estará presidido por Weimar Soruco, que dirige el Consejo Provincial. Se ha anunciado que desde esta capital viajarán representantes de la Corporación Regional de Dedarrollo de Tarija, Comité Cívico y Secretaría de Asuntos Agropecuarios para juntarse con las organizaciones locales que representan a las diferentes instituciones chaqueñas.

El objetivo principal es analizar todos los aspectos referidos a la ejecución del Proyecto teniendo en cuenta sus antecedentes y los temas económicos, jurídicos y técnicos, con la esperanza de poder reactivar las obras que se encuentran virtualmente paralizadas.

El Proyecto de Villa Montes - Sachapera (PROVISA), fue iniciado en el año 1988 y recibió una importante donación del gobierno de Italia de aproximadamente diez millones de dólares. Pese a las inversiones hasta ahora ejecutadas se anuncia la suspensión de los trabajos con el despido de un centenar de funcionarios. Las razones de la paralización son la falta de desembolsos de la contrapartida a cargo del Tesoro de la Nación y, la más grave, la asignación de tierras que hizo el anterior gobierno en el mes de mayo, en favor de la comunidad mataca en una superficie de 195.000 hectáreas que se extiende desde la capital de la Tercera Sección de la provincia Gran Chacho hasta la frontera con la República del Paraguay. Se estima que el grupo mataco beneficiado sorpresivam[illegible] tación de tierras, asc[illegible] cientas familias, lo que [illegible] vertido en grandes lat[illegible] problema, de carácter [illegible] yor impedimento para [illegible] asistencia italiana y [illegible] todas las inversiones [illegible] cutadas para habilitar [illegible] dulo de PROVISA, form[illegible] hectáreas que serán hab[illegible] diferentes cultivos y [illegible] precisamente a "campe[illegible] sistentes".

La paralización de la [illegible] constituye una preocup[illegible] organizaciones chaque[illegible] todo el departamento [illegible] por las grandes esperan[illegible] llo regional que brindaba [illegible] de mayor envergadura ha[illegible] carado en el sudeste bol[illegible] escenario de la cruenta [illegible] Paraguay.

Políticos realizarán campaña "limpia"

TARIJA, 4 (PRESENCIA).- Los partidos políticos que participarán de las elecciones municipales del mes de diciembre próximo en pos del gobierno municipal han coincidido con el Alcalde Nelson Llanos en llevar a cabo una campaña proselitista limpia.

Existen disposiciones municipales concretas que prohiben el pintarrajeado de los edificios tanto públicos como privados, estableciendo severas sanciones pecuniarias para los partidos que incurren en inobservancia de esta norma.

Los candidatos han formalizado un compromiso tácito de llevar a cabo una campaña que no ensucie la ciudad, cuyo aspecto físico se encuentra muy venido a menos, pero al mismo tiempo han acordado actuar con altura y alejados del insulto y de la bajeza intencionada.

Los medios de comunicación de esta ciudad estuvieron insistiendo durante varios días en la necesidad de exigir el cumplimiento de las normas en vigencia y exhortando a los partidos y a los candidatos actuar con altura y respetando el patrimonio citadino.

En el pasado reciente, los partidos que pugnaban por ganar las elecciones cometían actos censurados duramente por la población por la destrucción que significa del patrimonio urbano el uso de grotescas propagandas que a la postre ni siquiera atraen votos de lo cual parecería que no cayeron en la cuenta los dirigentes políticos.

COSAALT habilitó pozo perforados por técnicos

TARIJA, 4 (PRESENCIA).- La Cooperativa de Agua y Alcantarillado de Tarija, (COSAALT), ha habilitado seis pozos que fueron perforados por la misión técnica de la República Popular de China, para mejorar la dotación de agua potable a la población de esta ciudad.

Los pozos han sido localizados en los barrios periféricos denominados Narciso Campero, Guadalquivir, avenida de Circunvalación, El Constructor, San Jorge y Brigada Aérea. También rehabilitó el pozo con el mejoramiento de bombeo en AVIT. Está pendiente de entrar en funcionamiento el pozo perforado por los téc[illegible] en el barrio 3 de Mayo.

En el financiamien[illegible] zos participan la Corp[illegible] gional de Desarrollo [illegible] COSAALT habiéndose [illegible] portantes inversiones e[illegible] cionales en el tendid[illegible] tuberías, bombas eléc[illegible] sorios menores.

Estos trabajos si bi[illegible] fican una solución pa[illegible] problema de escasez [illegible] padece la población [illegible] convierten en un paliat[illegible] neficia, especialmente [illegible] rrios marginales.

USAID donó lote de libr

TARIJA, 4 (PRESENCIA): Eduardo Sfeir, en representación de [illegible] hizo entrega a la Universidad Autónoma Juan Misael Saracho de [illegible] importante donación de libros con destino a la Facultad de Ciencia[illegible] Sociales.

La donación, que está formada por más de doscientos titu[illegible] especialmente, volúmenes relacionados con el Derecho Penal y las Cie[illegible] en general, constituyendo un valioso aporte para las labores aca[illegible] carrera de Derecho. Todos los libros están escritos en español y c[illegible] autores de diferentes países con sólido prestigio profesional.

Despúes de la entrega que hizo Eduardo Sfeir y que destacó [illegible] gobierno de los Estados Unidos por promover una mejor formación [illegible] las ciencias jurídicas y apoyar una correcta aplicación de justic[illegible] Rector de la Universidad, Juan Cuevas Aguilera y la Decano de l[illegible] Ciencias Jurídicas y Sociales Simona Garzón de Antezana, que c[illegible] expresar reconocimientos por la donación y su significado.

COOPERATIVA DE TELEFONOS AUTOMATICOS LA PAZ LTDA.

COTEL

ALQUILER DE DEPOSITO EN EL ALT

COTEL, invita a las personas particulares o instituciones interesadas a presentar propuestas para [illegible] de UN DEPOSITO, con una superficie no menor a 500 m². con tinglado completamente cubiert[illegible] preferentemente en la ciudad de El Alto.
Las propuestas se recibirán hasta el día LUNES 8 de los corrientes, a hrs. 16:30 p.m. en la oficina de [illegible] Técnico (Calle Oruro Galpón COTEL).

La Paz, noviembre [illegible]

DEPARTAMENTO DE RELACIONES PUBLICAS

LAB AIRLINES

LLOYD AEREO BOLIVIANO S.A.M.

SEGUNDA CONVOCATORIA

JUNTA GENERAL ORDINARIA DE ACCIONISTAS

DE ACUERDO A LO ESTABLECIDO EN LOS ARTS. 288 Y 297 DEL CODIGO DE COMERCIO Y ARTS. 27, 28, 29 y 30 DE LOS ESTATUTOS DEL LLOYD AEREO BOLIVIANO S.A.M., SE CONVOCA A LOS SEÑORES ACCIONISTAS A LA JUNTA GENERAL ORDINARIA QUE SE EFECTUARA EN EL SALON DE SESIONES DE LA EMPRESA, AV. CAMACHO Nº 1460, 1ER. PISO, EL DIA MARTES 16 DE NOVIEMBRE DEL PRESENTE AÑO, A HRS. 15:00 p.m. CON OBJETO DE CONSIDERAR LA SIGUIENTE AGENDA:

JUNTA GENERAL ORDINARIA

1.- CONSIDERACION DEL BALANCE GENERALY ESTADO DE RESULTADOS DE LA GESTION 1992
2.- INFORME DE LOS SINDICOS
3.- CONSIDERACION DE LA MEMORIA ANUAL 1992
4.- DISTRIBUCION DE LAS UTILIDADES Y/O TRATAMIENTO DE LAS PERDIDAS
5. DESIGNACION DIRECTORES Y SINDICO DE LAS ACCIONES SERIE "B"
6.- DIETAS DE LOS DIRECTORES Y REMUNERACION DE LOS SINDICOS
7.- DESIGNACION AUDITORES EXTERNOS

PARA CONCURRIR A LA JUNTA ORDINARIA DE ACCIONISTAS, LOS PROPIETARIOS DE ACCIONES DEBEN ESTAR DEBIDAMENTE REGISTRADOS EN LOS LIBROS DE LA SOCIEDAD, ENCARECIENDOLES ACREDITAR SUS DERECHOS HASTA HRS. 18:00 DEL DIA LUNES 15 DE NOVIEMBRE DE 1993, EN LA OFICINA CENTRAL DEL L.A.B. - LA PAZ (AV. CAMACHO, Nº 1460, 1er. PISO).

LA PAZ, NOVIEMBRE DE 1993

Guía Profesion

CEMEP

CENTRO MEDICO LA PRENSA

Calle Campero Nº 52 Tels. 321943 -341185

Medicina General: Dr. Victor H. Caussin Hs. 10:00 a 12:00 CEMEP; Dr. Juan C. Glasinovic Hs. 15:00 a 17:00 CEMEP
Medicina Interna: Dr. Luis Palacios Hs. 17:00 a 18:30 CEMEP; Dr. Alberto Andrade Hs. 10:00 a 12:00 CEMEP B.P. 390222
Neurología: Dr. Jorge Fernández Hs. 13:00 a 17:30 CEMEP
Endocrinología: Dr. David Maldonado Hs. 17:00 a 19:30 Ed. Saenz Tef. 343379
Reumatología: Dr. Alex Gutiérrez Hs. 14:30 a 17:00 CEMEP B.P. 388163
Pediatría: Dr. Luis Nistahuz: Hs. 18:00 a 19:30 CEMEP
Otorrinolaringología: Dr. Jorge Orellana Hs. 17:00 a 19:00 CEMEP
Traumatología: Dr. Alfonso Méndez Hs. 19:00 a 20:00 CEMEP; Dr. Rolando Mojica Hs. 17:00 a 20:00 Ed. Cóndor Piso 4 Tef. 367419
Cardiología: Wilfredo Rojas Hs. 17:00 a 18:00 CEMEP
Ginecología: Dr. Adhemar Dávalos Hs. 18:00 a 20:00 CEMEP
Oftalmología: Dr. Juan Burgoa Hs. 10:00 a 12:00 CEMEP; Dr. Orlando Torricos: Hs. 17:30 a 19:30 Ed. 16 de Julio P. 8 Tef. 374385
Urología: Dr. Guillermo Suárez Hs. 18:00 a 20:00 Ed. Monje Campero P. 1
Odontología: Dr. Jaime Zeballos Hs. 9:30 a 12:30 CEMEP; Dra. Rosmery Jové CEMEP Hs. 15:00 a 19:30
Dermatología: Dr. Raúl Larz Hs. 18:00 a 20:00 Av. Camacho 1468 Tef. 369123
Cirugía Gral. y Laparoscópica: Dr. Enrique Sánchez Hs. 18:00 a 20:00 CEMEP
Psiquiatría: Dr. Carlos Jiménez Hs: 10:00 a 12:00 Ed. Junín P. 1 Tef. 350461 (martes y viernes)
Ecografía: Dra. Miriam López Hs. 17:00 a 20:00 Clínica Santa Fe.
Radiología: Dr. Erich Raña Ed. Petrolero Tef. 392978
Lab. Clínicos: Dr. Emilio Loayza Ed. Cámara de Comercio Of. 10 Tef. 390222; Dr. Orlando Paniagua, Clínica Sdo. Corazón Av. Busch 1924 Tef. 326595
Fisioterapia: Carlos Bustamante Hs. 9:00 a 12:00 Plaza I. La Católica
Proctología: Dr. Jaime Aguilar Hs. 17:30 a 20:00 Ed. Montevideo P. 2 Tef. 323975
Farmacia-Enfermería: Inyectables, sueros, curaciones- CEMEP Atención a afiliados y público en general

ODONTOL

Dra. Lady Mollined

ODONTOLOGA - ORTODON
ODONTOPEDIATRA

U.S.P. -UNICAMP- S.P. BRAS

AT. 10:00 a 12:00 a.m. 15:00 a 20:

Consultorio c/Batallón Colorados Nº 20 Es. "El Estudiante" P.B. Of. 5
Teléfono Ofic[illegible] Teléfono Dom[illegible] La Paz - Bol[illegible]

UROL

Dr. Guillermo Suárez

MEDICO UROLOGO

Enfermedades y cirugía de riñones, vejig[illegible] etc. Venéreas. Problemas sexuales. Urol[illegible]
CONSULTORIO: Edif. Cine Monje campe[illegible] Tels.: 326703 - Domicilio Tel. 785[illegible]
CONSULTAS 18:00 a 20:00 HO[illegible]

LABORATO

Dr. Rubén Tejada And

Laboratorios de análisis clínico "Roux". Análisis de sang[illegible] bioquímica, orinas, heces, L.C.R. jugos gástricos y [illegible] de embarazo parasitológicos y bacteriológicos.
DIRECCION: Edif. Mariscal de Zepita Av. Mariscal [illegible] Nº 861 esq. Pasaje Peatonal Bolipi[illegible] 201 entre Plazas San Francisco y [illegible] Telf.: Lab. 324528 Telf. Dom. 3[illegible] 2665

Pando

n Cobija fue inaugurado eminario sobre malaria

OBIJA, 4 (PRESENCIA).- El director de la Unidad ría de Pando, Dr. Juan Cayoja, fue el encargado arar hoy el Seminario Taller de Epidemiología para sobre el problema de Malaria y el manejo del nuevo icida, el cual será utilizado en los próximos días, con el contrarrestar la epidemia que se ha presentado en todo artamento Pando y sus alrededores.

director del Programa de Malaria, Dr. Edwin Saavedra, aba que ésta es una enfermedad de hacen muchos años año tras año se ha ido elevando su incidencia, especial- en el área rural, enfermedad que ha atacado con fuerza provincia Manuripi, donde su población en un 63% está iendo de la malaria, la provincia Nicolás Suárez está en ado lugar y en la provincia Manuripi son 12 poblaciones adas por la epidemia de la malaria.

director de la Unidad Sanitaria presentó a las autori- nacionales, empezando por el Director Nacional de ol de Vectores, Dr. Francisco Macuaba; el Dr. Mario ral, Jefe del Departamento Médico Nacional del Control ctores; el Lic. René Mollinedo, Supervisor Nacional de res; el Dr. Miguel Tórrez, Médico Entomólogo y la onaria Teresa Ruiz, técnica en epidemiología a nivel nacional. Estos médicos especialistas en la materia estarán en el área rural, especialmente en las dos provincias de mayor incidencia de la epidemia, como es en la provincia Manuripi, Nicolás Suárez y también visitarán la provincia Abuná.

El Dr. Francisco Macuaba afirmó que acompañarán a los rociadores para guiarlos y enseñarles el cuidado del nuevo insecticida llamado científicamente LAMBACILETRINA y comercialmente lleva el nombre de ICOM, insecticida que tiene un año su duración de rociado. Se ha descartado -dijo- el DDT a nivel mundial por la preservación del medio ambiente.

Macuaba indicó que su autoridad ha traido desde la sede de gobierno bombas especiales para el rociado del nuevo insecticida y algunas bicicletas para los rociadores, para que el trabajo sea más rápido y los datos de los infectados lleguen con prontitud. También confirmó que a los trabajadores de la Malaria se les debe los viáticos de varios meses anteriores, que reciben para salir al área rural y realizar el trabajo del rociado en las diferentes comunidades del departamento. Dijo, que a pesar que no se ha cancelado estos viáticos retrazados, los funcionarios del SNEM se están preparando para salir al campo con la esperanza que en los próximos días llegará la remesa respectiva.

menzó campaña ctoral en Pando

OBIJA, 4 (PRESENCIA).- El día er arrancó la campaña electoral cipal y los diferentes partidos po- a comenzaron a reunirse en asam- populares en los distintos barrios ciudad para la proclamación de andidatos con difusión de jingles y publicitarios en los distintos me- de comunicación social.

partido político que está traba- con fuerza, tratando de atraer a los barrios y ciudadanos que ha- en ellos es el MNR; diariamente n reuniones y asambleas donde el didato principal con miras a ser el o alcalde de Cobija, el señor Iran Fadul, está presentando en cada de los barrios el plan de trabajo que renderá cuando esté administran- comuna cobijeña. En dicho plan abajo esta la continuidad en el illecimiento de la ciudad, dotación ua, luz y urbanización de los ba- periféricos. Desde el pasado lunes ntratado máquinas y está hacien- rreglar las calles de los barrios éricos y rellenadolas de ripio para en la época de lluvia no tengan emas de transitar todas las perso- que viven en esos nuevos barrios.

L MIR, nueva mayoría, sus parla- tarios y candidatos a concejal, han ido distintas provincias, especial- e las comunidades que se encuen- n la frontera con el Perú, quienes estaron que han podido compro- evidente incursión de los perua- n el territorio nacional, en el sa- que están haciendo de la madera y, asimismo manifestaron, que en a rural, tendrán una buena vota- en las elecciones municipales.

DN., partido político que tiene la idad de seguir administrando la na de Cobija, con su principal can- o a municipe, don Carlos Maradey, esario privado, que el día de hoy fue amado oficialmente en las instala- s de su secretaría permanente de la Beni.

os otros partidos políticos, aún no an hecho sentir en esta capital, ue no han abierto ni una secretaría. n síntesis, el desarrollo de la cam- a política para las elecciones muni- es del 5 de diciembre próximo, se llevando con la mayor tranquilidad den por parte de los partidos ya cionados.

ORTE ELECTORAL.

or su parte la Corte Departamental oral de Pando, está tratando de plir con la mayor claridad y trans- ncia lo que establece la Ley Electo- su Presidente, Lard Saucedo ha mado, que tienen todo preparado s 15 asientos electorales del depar- nto. Dijo, que a los diferentes nota- electorales que ha nombrado la , se los ha preparado cuidadosa- e, para que en los lugares donde , lleven unas elecciones limpias y sea de credibilidad para la pobla- señaló.

Presidente instruyó suspender reversiones forestales y otorgación de nuevas concesiones

COBIJA, 4 (PRESENCIA).- El prefecto de Pando, Cnl. Raúl Méndez, dio a conocer a la prensa una nota oficial del Ministerio de Desarrollo Sostenido, en la que se informa a la primera autoridad pandina, que por instrucciones del Señor Presidente de la República, Lic. Gonzalo Sánchez de Lozada, se debe dejar en suspenso toda acción de reversiones forestales y otorgación de nuevas concesiones y nombramientos de autoridades y guardas forestales hasta recibir disposiciones específicas de ese ministerio.

Asimismo, el ministro Justiniano, anuncia que se constituirá una comisión designada por el ministerio respectivo, compuesta por el Ing. Juan Carlos Quiroga, sub-secretario de Recursos Naturales y el Ing. Javier López, de Desarrollo Forestal, quienes arribarán a Cobija la próxima semana para reunirse con la primera autoridad y el directorio del Centro de Desarrollo Forestal de Pando.

Según el Cnl. Méndez, continuará paralizado el trabajo de la madera, tal como está estipulado en el decreto prefectural, aclarando que sólo se refiere a la madera y no así a la caza y a la pesca.

Méndez informó que en relación a la pesca, serán decomisadas las armas, utensilios y productos a todos los extranjeros que vienen con sus redes entran a los ríos, lagos, arroyos llevándose la pesca como si fuera legal. Recordó que en días pasados decomisó 25 kilos de pescado en Porvenir para ser distribuido entre los estudiantes; sin embargo, recibió informes que el subprefecto de esa localidad, vendió este pescado en Bs. 3.- el kilo para utilizar esos fondos como apoyo al programa de festejos, hecho que el prefecto Méndez desmintió.

PROPUESTA

Consultado sobre el planteamiento que haría la Prefectura de Pando sobre la explotación racional de la madera, el prefecto señaló que como estrategia de soberanía y preservación de los recursos naturales renovables y no renovables, tiene el proyecto de otorgar concesiones en la denominada franja de seguridad comprendida a lo largo de la frontera espacio que los madereros pueden trabajar y resguardar la integridad nacional. Méndez negó la posibilidad que se pueda dar permiso de explotación de la madera en la parte central del departamento, como está ocurriendo en poblaciones como Conquista, Blanca Flor y otras.

DENUNCIA PUBLICA

Para demostrar pruebas en esta lucha frontal que viene sosteniendo el prefecto de Pando en contra de la devastación maderera, entregó a todos los medios de comunicación una fotocopia de la autorización que otorgó el ex director de Forestal, Sr. Wálter Valenzuela, en favor de la empresa maderera Ipacarí, de José Luis Velásquez Tudela, que de acuerdo con la documentación presentada, tenía permiso para explotar 1.000 metros cúbicos de madera de las especies de mara, cedro, roble, jacarandá y morado por un monto de Bs. 26.190.

"Vamos a pelear estas cosas, he tomado la voz de Uds. porque quienes fueron los primeros en denunciar la devastación de la madera fueron los medios de comunicación y yo he hecho eco de esa situación", sostuvo Méndez.

Por la documentación recibida de manos de la primera autoridad, se puede percibir que el permiso otorgado fue en la provincia Manuripi, en el cantón Chivé, dentro de zona comprendida en la reserva forestal del Manuripi-Heath, sin establecerse el tiempo de aprovechamiento ya que únicamente indica hasta la conclusión final del trabajo.

En el informe detallado del prefecto sobre la madera, explicó que están presentándose todos los empresarios que supuestamente estaban en condiciones legales, pero se puede establecer que están en forma ilegal. Sobre la presencia de empresarios de Riberalta, Hécker, Destre, Vargas y representante de la Bolital, dijo que estos señores tienen problemas de superposición de concesiones cuyo asunto deberán resolverlos en Reforma Agraria, sugiriéndoles hacer sus reclamos respectivos a esa oficina del Estado.

FRONTERA CON EL PERU

Para el prefecto pandino, este es otro tema de mucha preocupación por la poca densidad demográfica y la existencia de dos puertos militares acantonados en Bolpebra y el Chivé, vale decir, uno al norte y el otro al sud del departamento, distantes y sin comunicación.

Según el Cnl. Méndez, prefecto de Pando, ya pasó dos partes sobre el asunto y no ha tenido respuesta alguna de las autoridades nacionales y militares. Reconoció que a lo largo de ese sector fronterizo, los soldaditos no tienen medios para hacer el recorrido por la línea geodésica.

Finalmente, Méndez, entregó también a la prensa un croquis o mapa como prueba de las denuncias que recibe de los ciudadanos civiles y de los campesinos que están preocupados por la enorme devastación maderera en el departamento más alejado de Bolivia y tal vez el que posee ingentes riquezas naturales que no benefician al país ni a los productores.

Beni

Actualidad Departamental

Enfrentamientos entre vocales revela intimidades judiciales

Por Juan Carlos Zambrana

TRINIDAD, 4 (PRESENCIA).- *La población beniana ha sido testigo, la última semana, de un público debate entre los vocales de las dos únicas salas -civil y penal- de la Corte Judicial del Distrito, que está derivando en la revelación de una situación no insospechada pero si sorpresiva, aunque concomitante con la crisis provocada por las denuncias de corrupción en la Corte Suprema de la Nación.*

La crisis regional del poder judicial surgió por la denuncia de los dos vocales de la sala penal, Osben Rivero (ADN) y Máximo Pesoa (MNR), de que sus colegas de la sala civil, Sonia Villar de Bause (Presidente en ejercicio), Hugo Mercado (ADN) y Fernando Vargas, habian obviado el procedimiento legal para la contratación de la remodelación del edificio judicial y para la adquisición de la casa judicial de Guayaramerín.

Después que la presidenta de la corte calificó de ignorante e infantil la reclamación de sus colegas vocales, estos insistieron añadiendo que la elección de Sonia Villar -hace exactamente una semana como presidente titular estaba viciada de nulidad porque el acto se efectuó con la presencia de solo tres de los 5 vocales de la Corte Superior.

En realidad, explicó despúes la afectada, los críticos Rivero y Pesoa estuvieron en la reunión que terminó con la designación pero la abandonaron aduciendo faltas en las actas de las reuniones anteriores.

El enfrentamiento entre los vocales, simultáneamente, fue acompañado de dos denuncias de abogados que señalaron pruebas de que en los tribunales locales se cometia el delito de retardación de justicia. Los denunciantes fueron los abogados Rubén Riparola Muñoz y después Bergman Cuellar Arauz -ambos del MIR- y este último exfiscal de distrito, que presentaron declaraciones públicas casi en respuestas a las declaraciones públicas.

En respuesta, la Asociación de Magistrado y Jueces del Beni (ADEMABE) rechazó la "campaña" de sindicaciones contra la judicatura e hizo una exhortación a la población a que no lance acusaciones sin disponer de pruebas preconstituidas y, en particular, se dirigió a los medios de comunicación social sigiriéndole normas para el ejercicio de un periodismo veraz, objetivo y reponsable.

El debate público entre los principales protagonistas y usuartos del poder judicial -jueces y abogado- no ha dejado de tener repercusión entre los otros clientes, el públicos, que observa incrédulo las actuaciones de los que están encargados de administrar justicia a sus derechos.

Nueva alerta en el Beni por falta de desembolso del TGN

TRINIDAD, 4 (PRESENCIA).- El comité Cívico del Beni declaró hoy estado de alerta en el departamento y anunció que estudiará medidas de presión la próxima semana, si el gobierno no desembolsa nuevas partidas del presupuesto asignado a la Corporación Regional de Desarrollo (CORDEBENI).

La posición fue manifestada hoy por el presidente del Comité, Gastón Medrano, con la solidaridad del senador oficialista Guillermo Richter, quien dijo que estaba extrañado por la actitud de incumplimiento de compromisos contraídos por el Presidente de la República, hace exactamente un mes, con los representantes regionales.

Medrano dijo que en los últimos dos meses, sólo Bs 580.000 fue el aporte del Tesoro General de la Nación (TGN) a la Corporación, por lo que la mayoría de los proyectos y obras de desarrollo en el distrito está paralizada como hace varios meses, por la falta de recusos. La suma citada fue asignada directamente por el TGN, aunque a través de CORDEBENI, a la empresa contratista del proyecto de ampliación y mojoramiento del aeropuerto local, que reanudó trabajos el pasado lunes.

El dirigente cívico reclamó porque el presidente Gonzalo Sánchez de Lozada había asegurado la remesa de 12 millones de bolivianos para el resto del año -entonces faltaban cuatro meses-, pero insistió en que ha pasado la mitad del tiempo y apenas hubo medio millón de bolivianos "El compromiso gubernamental no se cumple y por tanto las obras siguen paralizadas, agravada esta situación por los juicios contra la Corporación, precisamente por falta de recursos para pagar a las otras empresas, y que ha derivado en el congelamiento de las cuentas bancarias", dijo.

En base a esas consideraciones, Medrano dijo que el directorio cívico había decidido declarar el estado de alerta en el departamento y anunció que el lunes presidirá una reunión, junto a representantes de las demás instituciones regionales, para analizar la situación y definir una posición más concreta al respecto.

Recordó haber solicitado a la Corporación un informe sobre este asunto y que la respuesta fue la señalada suma. "La información confirma lo dicho sobre ese desembolso" dijo Medrano, y relacionó el nuevo reclamo con la proximidad de la efeméride regional -el 18 de noviembre- con el seguimiento de los compromisos asumidos por el gobierno con las autoridades políticas, cívicas e institucionales, el pasado mes.

RICHTER

A su turno, el senador Guillermo Richter dijo compartir plenamente la preocupación de la directiva cívica asegurando que "hay compromisos gubernamentales" que deben cumplirse.

"Expresó total solidaridad con el pedido y anuncio que trasladaré el informe a las instancias gubernamentales, porque con los pueblos no se puede jugar, aunque sea oficialista" declaró el parlamentario, que ha reiterado su promesa de renunciar al mandato si no logra atención a las demandas básicas de la región de acuerdo con el compromiso pre-electoral del MNR.

El senador admitió que el gobierno incurrió en contradicción al adquirir compromisos económicos con el Beni, cuando también se queja por los problemas que heredó del anterior, pero puntualizó que "son compromisos que debe honrarlos (pues) así nomás es la vida, aunque la situación económica del país es terriblemente crítica".

Comité Cívico del Beni insiste en institucionalización del CDF-RN

TRINIDAD, 4 (PRESENCIA).- El Comité Cívico del Beni insistió hasta lograr que el gobierno autorice la convocatoria a reunión del directorio del Centro de Desarrollo Forestal-Regional Norte (CDF-RN) para institucionalizar su funcionamiento en aplicación de la descentralización que regía para esa entidad estatal.

El pedido había sido, incluso, convertido en un plazo del reciente congreso cívico extraordinario -que venció ayer- para que la presidencia de ese directorio convoque a sus integrantes, a fin de cumplir su última resolución: el concurso de méritos para designar a su director ejecutivo, conforme a estatutos internos.

"Hoy, el ministro de Desarrollo Sostenible, Jose Guillermo Justiniano, ha dado instrucciones para que el directorio se reúna mañana (hoy) con el fin de analizar el punto de la institucionalización", dijo el presidente del comité cívico, Gastón Medrano, al anunciar que, este tipo de acciones "proseguirá después con la Corporación Regional y cuanta entidad pública haya establecido este mecanismo en sus estatutos".

Pocos minutos después, un mensajero del CDF llevó a Medrano la citación al directorio anunciado, que se realizará a las 17.00, de este viernes. En el directorio del Centro de Desarrollo Forestal también participan representantes de la Universidad, Federación de Profesionales y la Central de Pueblos Indígenas del Beni, frente a los de la Prefectura, ex-MACA, Cámara Distrital Forestal y la Corporación Regional de Desarrollo.

OPOSICION

Simultáneamente, los empleados del CDF-RN emitieron hoy un comunicado en el que censuraban a los dirigentes del Comité Cívico y la federación de profesionales, acusándolos de encubrir acciones dolosas.

Los subalternos, indudablemente influenciados por el nuevo gobierno, justificaron que la designación del nuevo Director Ejecutivo es potestad directa del Poder Ejecutiva Nacional, en razón a la nueva ley de Ministerios, que hace depender al CDF de una secretaría de estado. En la práctica, eso representaría la anulación del carácter descentralizado de la institución, dijo un funcionario en defensa del designado Carlos Zambrano Aguirre, hijo de un connotado dirigente movimientista local.

En medio del sordo debate por el citado puesto público, la dirigencia de Unidad Cívica Solidaridad (UCS) no ha dicho más de lo que ya señaló sobre el caso, que el Centro de Desarrollo Forestal es parte de su cuota en el poder, pero que no había podido encontrar al profesional ideal.

LA CORPORACION REGIONAL DE DESARROLLO DE TARIJA

INVITACION PUBLICA Nº 07/93

ON FINANCIAMIENTO DEL FONDO DE DESARROLLO CAMPESINO

nvita a las empresas constructoras legalmente establecidas en el país a presentar propuestas para la Construcción del Sistema de Riego Itaú, ubicado en el cantón Itaú, Provincia Gran Chaco del Departamento de Tarija.

Toda propuesta deberá sujetarse al Pliego de Especificaciones Técnicas, Legales y Administrativas, el mismo que estará a diposición de los interesados en Sección Caja de CODETAR, Edificio Central, planta baja, ciudad de Tarija, previo el pago de **Bs. 400.-**

as propuestas se recibirán en sobre cerrado y lacrado on el rótulo respectivo, en la Unidad Jurídica de CODETAR ituada en avenida Lic. Jaime Paz Zamora Esq. España Edificio Central, segunda planta), ciudad de Tarija, hasta oras 18:00 del día **JUEVES 25 DE NOVIEMBRE DE 993.**

Cualquier información adicional, recabar de la Gerencia de Desarrollo Rural ubicada en la calle Juan Misael Saracho No. 33, Esquina La Madrid, teléfonos: 43090, 44644.

a apertura de sobres se efectuará dentro de las 48 horas iguientes a la presentación de propuestas:

Tarija, 3 de noviembre de 1993.

RELACIONES PUBLICAS DE CODETAR

LA CORPORACION REGIONAL DE DESARROLLO DE TARIJA

INVITACION PUBLICA Nº 06/93

CON FINANCIAMIENTO DEL FONDO DE DESARROLLO CAMPESINO

Invita a las empresas constructoras legalmente establecidas en el país a presentar propuestas para el Mejoramiento del Sistema de Riego Obrero-Campesino, ubicado en el cantón Arrozales Provincia Arce del Departamento de Tarija.

Toda propuesta deberá sujetarse al Pliego de Especificaciones Técnicas, Legales y Administrativas, el mismo que estará a disposición de los interesados en Sección Caja de CODETAR, Edificio Central, planta baja, ciudad de Tarija, previo el pago de **Bs. 200.-**

Las propuestas se recibirán en sobre cerrado y lacrado con el rótulo respectivo, en la Unidad Jurídica de CODETAR situada en Avenida Lic. Jaime Paz Zamora, Esq. España (Edificio Central, segunda planta), ciudad de Tarija, hasta horas 18:00 del día JUEVES 25 DE NOVIEMBRE DE 1993

Cualquier información adicional, recabar de la Gerencia de Desarrollo Rural ubicada en la calle Juan Misael Saracho No. 533, Esquina La Madrid, teléfonos: 43090, 44644.

La apertura de sobres se efectuará dentro de las 48 horas siguientes a la presentación de propuestas.

Tarija, 3 de noviembre de 1993

RELACIONES PUBLICAS DE CODETAR

LA CORPORACION REGIONAL DE DESARROLLO DE TARIJA

INVITACION PUBLICA Nº 05/93

CON FINANCIAMIENTO DEL FONDO DE DESARROLLO CAMPESINO

Invita a las empresas constructoras legalmente establecidas en el país a presentar propuestas para el Mejoramiento y Ampliación del Sistema de Riego Narvaez, ubicado en el cantón Narvaez Provincia O'Connor del Departamento de Tarija.

Toda propuesta deberá sujetarse al Pliego de Especificaciones Técnicas, Legales y Administrativas, el mismo que estará a disposición de los interesados en Sección Caja de CODETAR, Edificio Central, planta baja, ciudad de Tarija, previo el pago de **Bs. 200.-**

Las propuestas se recibirán en sobre cerrado y lacrado con el rótulo respectivo, en la Unidad Jurídica de CODETAR situada en Avenida Jaime Paz Zamora Esq. España (Edificio Central, segunda planta), ciudad de Tarija hasta horas 18:00 del día **JUEVES 25 DE NOVIEMBRE DE 1993.**

Cualquier información adicional, recabar de la Gerencia de Desarrollo Rural ubicada en la calle Juan Misael Saracho Nº 533 Esquina La Madrid, teléfonos: 43090 - 44644.

La apertura de sobres se efectuará dentro de las 48 horas siguientes a la presentación de propuestas.

Tarija, 3 de noviembre de 1993

RELACIONES PUBLICAS DE CODETAR

Caciques guarayos protestan por el eterno abandono de sus comunidades

SANTA CRUZ 5 (PRESENCIA).- Los caciques guarayos de Ascensión, San Pablo, Yaguarú, Yotaú y Urubichá llegaron hoy a Santa Cruz para protestar por el eterno abandono en que se encuentran sus comunidades, describiendo un sombrío panorama de las mismas, emergente de la ausencia de los elementales servicios de salud, educación y agua potable.

Hablando en su dulce idioma nativo, mezcla de guaraní y guarayo, los viejos caciques, marcados en su mayoría por el inexorable paso de los años, contaron su historia llena de amarguras, zozobras, pero también de esperanza y bravura.

El prefecto Julio Leigue, a tiempo de recibirlos los distinguió con el escudo y la bandera cruceña y les abrió las puertas para que hoy puedan reunirse con el directorio de CORDECRUZ a fin de buscar solución a sus ya legendarios problemas.

Caciques guarayos, exponiendo sus problemas.

"No hay médico, no hay remedios, no hay escuela, no hay pozo de agua, nuestros cabildos se nos caen", fueron las frases más repetidas por los visitantes, algunos de los cuales nunca habían llegado hasta "la ciudad grande" (Santa Cruz).

Las poblaciones guarayas también están sufriendo los efectos de la sequía al extremo de que los tradicionales "paúros" donde se abastecían de agua han comenzado a secarse y reclaman "si quiera un pocito con agua pura y no turbia".

El eterno problema de la falta de caminos es otro tema que aflige a los guarayos. Sus productos agrícolas y artesanales no pueden trasladarlos hasta Guarayos por la carencia de vías de acceso a esta población. "Ojalá ahora no nos den la espalda", comentó un viejo cacique.

En 10 días

Incautarán y rematarán vehículos "bárbaros"

SANTA CRUZ 5 (PRESENCIA).- En una reunión interinstitucional celebrada hoy en la Prefectura del departamento, se acordó dar un plazo de diez días a los propietarios de vehículos indocumentos para que realicen la legalización correspondiente. Pasado ese período se procederá a la incautación y remate público de los cientos de motorizados que según se estima, circulan en las calles de Santa Cruz, en su mayoría en mal estado de funcionamiento con el consiguiente trastorno del medio ambiente.

De la reunión participaron representantes de la Cámara de Industria y Comercio, Aduana, Renta, Policía, Ejército y empresas verificadoras y la misma se inscribe dentro de los propósitos de la Prefectura, de poner en marcha un plan de acción para reprimir la preocupante actividad del contrabando que al margen de ocasionar daños económicos al fisco por la evasión impositiva, compite deslealmente con la industria nacional. "Compartimos la inquietud del gobierno departamentel de poner atajo cuanto antes a este delito", dijo el gerente de CAINCO, José Luis Vélez Ocampo.

"Vamos a decomisar los vehículos sin contemplación alguna", alertó el prefecto Julio Leigue a tiempo de subrayar que no se permitirá el ingreso de "nuevas chatarras transformadas" que acaban de llegar al puerto de Arica en un número de 400. "En Perú, Chile y Argentina no las aceptan, tampoco nosotros estamos dispuestos a recibirlas porque al margen de acusar una serie de desperfectos que no ofrecen seguridad alguna, contaminan el ambiente y se tragan el escaso diesel que tenemos y que debe ser utilizado para alimentar el aparato productivo, esencialmente, la agroindustria", enfatizó Julio Leigue.

Gerente de la Cámara de Industria y Come

Las huelgas afectan ima del país en el exterior

SANTA CRUZ 5 (PRESENCIA).- El gerente general de la Cámara de Industria y Comercio, José Luís Vélez Ocampo, declaró hoy que las huelgas y paros convocados por la Central Obrera Boliviana (COB) si bien no afectan las actividades internas del país, "perjudican cada vez más la imagen de Bolivia en el exterior", disminuyendo las posibilidades de convertirse en punto atractivo para las inversiones.

Agregó que Bolivia requiere con urgencia la inversión de capitales frescos en proyectos de desarrollo para consolidar su despegue económico, "lo que no se logrará paralizando el país", mencionó.

Dijo también que el hecho de que los trabajadores no acaten estas medidas de fuerza no significa que la COB haya perdido convocatoria, lo que ocurre -explicó- es que los trabajadores han madurado y tomado conciencia que la única forma de salir adelante es mediante el trabajo y la producción.

Según Vélez Ocampo, "si el país se paraliza seremos cada día más pobres y no se mejorará la calidad de vida del ciudadano boliviano, y por lo tanto, no habrá el bienestar social que tanto anhelamos"

El ejecutivo recomendó, a nombre del sector empresarial, tanto al gobierno como a los trabajadores a buscar "la forma de dialogar con paciencia e inteligencia para buscar s problemas sociales que tualmente".

Opinó que todo proces "no es tarea facil porque toma de medidas difíciles y es el despido de trabajadore al final redundará en benef y de las nuevas generacio

Pero si bien Vélez Oca espaldarazo al gobierno en políticas que viene impl cuestionó el Plan de Alivi tando que la Bolsa de Trab cará que los recursos serán a la ciudadanía y administ Estado que no acaba de en ha fracasado en su rol de

"Lo único que se está prolongar la agonía de u económico estatista que ha ha sido desechado por obs servible", subrayó el ge CAINCO.

Sostienen que "Plan Alivio" pro la agonía del su económico está

FSB demandará distribución equitativa de recursos municipales

SANTA CRUZ 2 (PRESENCIA).- Los principales candidatos de Falange Socialista Boliviana (FSB) para las elecciones municipales de diciembre del presente año, José Mario Serrate Paz y Oscar Mario Justiniano Roda, plantearon hoy la distribución equitativa de los recursos del Municipio en todas las obras que se programen.

"Ese será uno de nuestros objetivos cuando lleguemos a la Alcaldía", dijeron los postulantes durante una reunión sostenida con el directorio de la Sociedad de Ingenieros de Santa Cruz, donde fueron invitados para exponer su plan de trabajo municipal.

"Los principales proyectos técnicos de la Alcaldía fueron electoralizados y politizados, ninguno obedece a un patrón técnico y real de las necesidades de la población y es por ello que muchas de las obras ejecutadas no tienen la garantía de durabilidad mínimamente requerida", explicó Justiniano Roda.

Por su parte, Serrate Paz destacó la función que debe tener la Sociedad de Ingenieros, como institución, a fin de que el control y la fiscalización de las obras ejecutadas sea más eficiente. "Así podrá haber mayor participación del pueblo y sus instituciones en la administración municipal", aseguró.

Asimismo, dijo que FSB se propone recuperar la totalidad de impuestos municipales que actualmente benefician al centralismo. "Todas las autoridades de la comuna han sido centralistas porque hasta ahora han hecho uso de la autonomía municipal", agregó.

Despedidos de CORDECRUZ critican arrogancia de Teodo

SANTA CRUZ 5 (PRESENCIA).- Numerosos trabajadores despe Corporación Regional de Desarrollo (CORDECRUZ) arremetieron contra el presidente de la autarquía, Freddy Tedovich, al que lo lo ac actuar con prepotencia "como si fuera un dios" y de dilatar el pago de su sociales y del bono de antigüedad.

Dicho bono fue ganado por los trabajadores tras un largo juicio aun intenta ser rebatido, sin éxito, por los actuales ejecutivos de CORDE deberán desembolsar 3 millones de dólares para hacer efectivo el p beneficiarios, donde están también profesionales y el expresidente de la

Hace poco el diputado nacional Jerjes Justiniano Talavera también Teodovich "se le han subido los humos". Lanzó esta frase tras cansarse de audiencia al presidente de CORDECRUZ sin poder conseguirlo a la la semana.

Los despedidos también se refirieron a un debate televisivo anoche entre el actual presidente de CORDECRUZ y el expresiden Matkovic indicando que en la oportunidad "Matkovic desnudó las m Teodovich".

Al final del debate Zvonko Matkovic (ADN) acusó a su rival (MNI involucrado en negociados de importación de azucar y comercialización en su condición de subsecretario del anterior gobierno emenerrista. Llegó de vincularlo con la nefasta dictadura de Luis Grcia Meza. Teodovich optó p

Anunciar en
PRESENCIA
Es anunciar en todo el país

¿NO ESTA HARTO DE PAGAR Y PAGAR Y PAGAR ALQUILER
¡ Comprese un departamento en 8 años desde 29.000 ! 2,3 y 4 dormitorios
Sopocachi y Zona Sur. Financiados a 8 años plazo Informes: 375039 y 3750
Batallón Colorados 20 Edif el Estudiante. PB. Al fondo

INDUSTRIAS KOPLACE LTDA.
Parque Industrial PI - 23 - Tel. 463096 - Fax 463181 - Casilla # 492 - Santa Cruz - Bolivia

Indústrias KOPLACE Ltda.
Les Ofrece:

- FABRICACION DE MAQUINAS EXTRUCSORA, CORTADORA, IMPRESORA, INYECTORA Y SOPLADORA, PARA LA FABRICACION DE PLASTICOS P.V.C., P.P., ALTA Y BAJA. ADEMAS DE CAÑOS Y GUZANOS.
- MANTENIMIENTO Y ASESORAMIENTO TECNICO DURANTE UN AÑO.
- REPUESTOS Y ACCESORIOS HECHOS EN NUESTRA FABRICA, COMO TAMBIEN IMPORTADOS.
- ENTRENAMIENTO Y CAPACITACION DE SU PERSONAL HASTA SU PERFECCIONAMIENTO EN EL MANEJO DE LA MAQUINAS.
- Y LO MAS IMPORTANTE, TODO ESTO A BAJO COSTO.
- TECNOLOGIA COREANA CON CALIDAD BOLIVIANA.

PROMOCION

EXTRUCSOR 50 MM.
L/D 26:1
MOTOR VARIABLE 25 HP

ESPECIFICACIONES PRINCIPALES
- MATERIAL APLICABLE H.D.P.E. Y P.E.
- GROSOR DE LA FILM (PELICULA) 0.01 - 0.03
- ANCHO DE LA FILM (PELICULA) 700 MM.
- TROQUEL DEVANADERO 400 MM.
- CANTIDAD DE COMPRESION 35 - 45KG/HR
- CANTIDAD DE CONSUMO DE ELECTRICIDAD 30.13KW

uquisaca

ontecimiento grande en Chuquisaca

dio "La Plata" celebra hoy edio siglo de comunicación

, 4 (PRESENCIA).- La emi-
ntiguar de Chuquisaca, radio
celebra este viernes medio
municación. Para una gran
los sucrenses este acontecimiento
l más importante de noviem-
ello las instituciones y ciuda-
rán un alto para saludar el
tenso camino que vivió este
comunicación.
central de las "Bodas de Oro"
La Plata" se efectuará en el
"Teatro Gran Mariscal de Aya-
rá una ceremonia de gala por-
rán centenares de invitados de
l país, según informó a este
fe de prensa de esta emisora,
noso Bleischner, quien estaba,
do y ultimando detalles.
mos muy felices por haber lle-
y cincuenta años de servicio a
idad", afirmó mientras todos
ares y el personal de "La Plata"
n intensamente para que se
n éxito el programa que con-
una combinación de distin-
omenajes, actos culturales y
s.
los agraciados estarán: Lalo La Faye, Bety de Balderas, René Rosquellas, Gloria Morales, Mario "Cucho" Vargas, Heriberto Aramayo, Oscar Crespo Maurice, Mario Malpartida Arce, Fredy Flores Avilés, Eduardo Figueroa, Lidia Vásquez, Roberto Balderas, Víctor Peláez Vacaflor, Félix Montalvo y otros.

Por supuesto radio "La Plata" recibirá condecoraciones y homenajes especiales de la Asociación Boliviana de Radiodifusión, el Gobierno Municipal, la prefectura y otras instituciones más.

En el acto intervendrán la Sociedad Coral Boliviana que interpretará música chuquisaqueña que acostumbra difundir "La Plata" a través de sus ondas cortas y media. La cantante Zulma Yugar también actuará en plena ceremonia. El director y propietario, Gregorio Donoso Daza, emitirá un mensaje sobre la radiodifusión.

EL NACIMIENTO DE UNA VOZ

"Radio La Plata se fundó el 6 de noviembre de 1943 para servir a Chuquisaca y hacer escuchar su voz no sólo al país sino al mundo", evocó Guido Donoso, uno de los hijos mayores del creador -Gregorio Donoso- de la estación radial. Evidentemente la única emisora de Sucre con onda corta, en la banda de 31 metros, es la "Voz de la Capital".

"La Plata" vino a suplir la carencia de periódicos entre los años de 1940 y 1950. De esa época no se tienen en la prensa archivos de los acontecimientos. Pero la radio que cumple 50 años de vida sí posee los valiosos e históricos libretos de sus informativos.

Donoso enunció muchos logros y éxitos. Como resultado de medio siglo de comunicación "La Plata" posee una discoteca y cintateca con inéditas colecciones de música nacional, particularmante chuquisaqueña. La Biblioteca y Archivos Nacionales las consideran patrimonio de Bolivia.

ENTRE GOLPES DE ESTADO

"Por defender la libertad de expresión y los intereses de la región, nuestra emisora fue clausurada dos veces", rememoró. Se refirió a las constantes intervenciones y hasta asaltos durante los gobiernos dictatoriales. Dijo que en esos procesos se perdieron varios equipos técnicos, cintas, discos y otros objetos.

Los fundadores de radio "La Plata" son Gregorio Donoso, Antonio Bassoli y Carlos Torrez Rojas. Poco a poco esta emisora fue creciendo. Se consolidó con fuerza, Por sus micrófonos, consolas y máquinas de escribir estuvieron decenas de excelentes periodistas, locutores y técnicos.

Cochabamba

Trabajadores acatan paro y rechazan el "Plan Alivio"

Funcionarios de ENDE anuncian huelga general indefinida

COCHABAMBA, 4 (PRESENCIA).- Los trabajadores de este departamento acatan, aunque parcialmente, el paro de 72 horas dispuesto por la Central Obrera Boliviana (COB) y decidieron rechazar el llamado "Plan Alivio" por ser "otro absurdo más del gobierno".

De acuerdo a la información proporcionada a **PRESENCIA** por el secretario de Defensa Sindical de la Central Obrera Departamental (COD), Johnny Butrón, un 80% de los afiliados a esta organización sindical suspendió sus actividades en protesta por la "masacre rosada" y en demanda de la reincorporación de los obreros despedidos.

Reconoció que varios sectores, no obstante pertenecer a la COD, continuaron su trabajo y justificó el hecho en "presiones y amedrentamiento" de parte del gobierno y los empresarios. "Ya nadie tiene seguridad y puede perder su trabajo", acotó.

Indicó que una comisión realizó una inspección y constató el paro en el magisterio urbano y rural, trabajadores en luz, fuerza, teléfonos y caminos. También se sometieron a la medida los empleados de la Empresa Nacional de Electricidad (ENDE). A propósito, en asamblea general realizada en la fecha, la Federación Nacional de Trabajadores de ENDE, anunció huelga general indefinida de brazos caídos a partir del lunes 8 del mes corriente, si es que el gobierno continúa actuando con falta de seriedad e interés en resolver la situación de los trabajadores exhonerados, pese a los compromisos asumidos para preservar la Empresa.

Por otra parte, la máxima organización sindical cochabambina, convocó a una ampliado de emergencia que tendrá lugar mañana, para definir el tipo de movilización que se llevará a cabo como medida de presión contra el Poder Ejecutivo.

Butrón, asimismo, explicó que el rechazo al "Plan Alivio" se debe a que se trata de "un chantaje más" para que los retirados apoyen la "mal llamada capitalización" y a que el gobierno empresarial "cree que los trabajadores somos limosneros y no tenemos dignidad".

Adelantó, sin embargo, que el tema será analizado con profundidad, una vez que el ampliado de la COB rechazó el planteamiento de los dirigentes locales en sentido de que se declare una huelga de hambre de los ejecutivos de la "codes".

Empresarios concretan importantes acuerdos de negocios en la "Expo'93"

COCHABAMBA, 4 (PRESENCIA).- Representantes de unas 170 empresas nacionales y extranjeras concretaron cerca de un millar de citas e importantes acuerdos en la Primera Rueda de Negocios Internacional, que se llevó a cabo los últimos tres días en el marco de la XI Feria Internacional de Cochabamba "Expo '93".

"Nosotros, como Cámara de Comercio estamos sumamente complacidos con el alcance que ha tenido esta Rueda de Negocios, que es la primera que se realiza en la Feria Internacional de Cochabamba. Habíamos sido optimistas, pero creo que los resultados van más allá de todo el optimismo que nosotros habíamos desplegado", afirmó el presidente del directorio de la Cámara, Gonzalo Vargas Rivera.

Subrayó, que como resultado del encuentro de obtuvo "la apertura total" de lo que sería una "facilitación" de los negocios como un canal para el intercambio comercial que "debe ser el nervio motor para lo que están hechas las ferias".

"Se han concretado negocios importantes. La gente ha estado muy contenta y ha participado mucho. Una de las cosas que nos ha llamado mucho la atención ha sido que además de concretar negocios de comercio exterior, se han concretado negocios locales entre empresas cochabambinas y del interior del país", afirmó.

Destacó el hecho anterior en el sentido de que, muchas veces, es más difícil hacer negocios con empresarios nacionales que con extranjeros. "Los empresarios bolivianos están muy contentos porque inicialmente la expectativa que se tuvo de los empresarios, fue que los negocios iban a ser principalmente de comercio exterior, pero se abre una perspectiva muy interesante", acotó.

Informó que las relaciones de negocios abarcaron unos 50 rubros diferentes, entre ellos, textiles, cueros, repuestos y otros. "Es una rama bastante grande" insistió a tiempo de remarcar la importancia de este tipo de actividad.

Miguel Angel Ranedo, propietario de la empresa constructora Ranedo y representante de Insa-Plast S.A. de Córdoba, Argentina, manifestó que encontró "un eco favorable" entre los empresarios bolivianos. "Se han establecido contactos muy importantes y nos vamos muy optismistas de esta reunión", añadió.

Ronald Peredo, representante de la Brungart Equipment Company, Inc., de Miami Florida, declaró: "Se ha llegado a ciertos acuerdos. Mi compañía lo ha hecho. Obviamente este tipo de eventos no es para ventas, sino para una promoción, entonces se espera que en un futuro cercano nosotros establezcamos una relación comercial verdadera con las empresas acá en Cochabamba".

Milton peretti, ejecutivo de la firma barasileña Double Way, que representa a 27 empresas de ese país y segundo vicepresidente de la Cámara de Industria y Comercio Brasileño-Boliviana, dijo estar sorprendido "con lo que está pasando en este país. El país crece bastante, hay muy buen profesionalismo entre los empresarios. Creo que podemos ser buenos socios con los bolivianos".

CORPORACION REGIONAL DE DESARROLLO DE TARIJA

INVITACION PUBLICA Nº 04/93

FINANCIAMIENTO DEL FONDO DE DESARROLLO CAMPESINO

a a las empresas constructoras legalmente establecidas en el
s a presentar propuestas para el Mejoramiento del Sistema de
go Tolomosa, ubicado en el cantón Tolomosa, Provincia
vado del Departamento de Tarija.

la propuesta deberá sujetarse al Pliego de Especificaciones
nicas, Legales y Administrativas, el mismo que estará a
posición de los interesados en Sección Caja de CODETAR,
ficio Central, planta baja, ciudad de Tarija, previo el pago de
200.

propuestas se recibirán en sobre cerrado y lacrado con el
ulo respectivo, en la Unidad Jurídica de CODETAR situada en
enida Lic. Jaime Paz Zamora esq. España (Edificio Central,
unda planta), ciudad de Tarija, hasta horas 18:oo del día
EVES 25 DE NOVIEMBRE DE 1993.

alquier información adicional, recabar de la Gerencia de Desa-
lo Rural ubicada en la calle Juan Misael Saracho Nº 533
uina La Madrid, teléfonos 43090 - 44644.

apertura de sobres se efectuará dentro de las 48 horas
uientes a la presentación de propuestas.

Tarija, 3 de noviembre de 1993

RELACIONES PUBLICAS DE CODETAR

COOPERATIVA DE SERVICIOS ELECTRICOS "TRINIDAD LTDA".

COSERELEC
TRINIDAD - BENI - BOLIVIA

INVITACION PUBLICA

La Cooperativa de Servicios Eléctricos "Trinidad" Ltda., COSERELEC, requiere contratar los servicios profesionales de un ingeniero eléctrico, para el cargo de Subgerente Técnico.

REQUISITOS:
- Ser boliviano
- Título en provisión nacional.
- Inscripción actualizada en el colegio profesional respectivo.
- Experiencia mínima de 3 años en cargos similares.
- Curriculum vitae debidamente documentado.
- Estar en goce de sus derechos ciudadanos.

Los profesionales interesados en optar el cargo, deben presentar sus expedientes acompañados de una carta de solicitud en sobre cerrado, hasta el 12 de noviembre/93, en secretaría general de la Cooperativa de Servicios Eléctricos "Trinidad" Ltda., COSERELEC, sita en calle Gil Coimbra, esquina Santa Cruz, Trinidad, Beni, hasta horas 17:00.

CORESELEC, se reserva el derecho de declarar desierto el presente requerimiento en caso que los postulantes no reunan los requisitos exigidos.

Mayores informaciones se podrán recabar a los teléfonos 22411 y 21654.

Trinidad, 26 de octubre de 1993
POR ORDEN DEL CONSEJO DE ADMINISTRACION
RELACIONES PUBLICAS DE COSERELEC

Prof. Germán Barbery Monasterio
Strio. Gral. y Relacionador Público
COSERELEC

(SELLO: Cooperativa de Servicios Eléctricos - TRINIDAD LTDA. - Beni - Bolivia

FARMACIAS DE TURNO
327245 Las 24 horas

nstitución Financiera, en cumplimiento a
disposiciones de la Superintendencia de Bancos
ofrece en venta pública los siguientes bienes:

1.- MERCADERIAS

Lote de herramientas marca "SUPER-EGO"
Lote de herramientas marca "ANDES-SAM"
Lote de dados cuadrados de 3/4 marca "ACESA"
Lote de herramientas marca "GEDORE"
Lote de herramientas marca "PROTO"
Lote de herramientas marca "SNAP-ON"
Lote de repuestos para motocicletas
Lote de repuestos para vehículos brasileros
Lote de material de ferretería
9 muebles para exposición de mercaderías
83 estufas a gas marca "VALIGAS"
2 máquinas de tejer industria argentina
Equipo dental marca "GNATUS" compuesto de :
- Un sillón dental
- Una escupidera
- Un equipo de alta velocidad con tres puntas
- Dos lámparas
- Una compresora SCHULZ modelo M.S. 26/40 cilindrada 90

2.- INMUEBLES

- Lote de terreno en Achumani Alto con extensión de 600 m2. Ubicado a dos cuadras en diagonal del Complejo The Strongest.
- Lote de terreno de 2.500 m2, ubicado en Villa Salomé (Ciudad del Niño) con construcciones consistentes en:
  • Una vivienda de 140 m2
  • Dos galpones de 340 m2, para crianza de aves
- Propiedad rústica en la provincia Condoriri, zona Sud Yungas con una extensión de 3,97 Has. Cuenta con árboles frutales.

Se ofrece financiamiento para los interesados

Propuestas deberán presentarse por escrito en sobre cerrado **"OFERTA COMPRA DE BIENES"** hasta el día lunes 15 de noviembre de 1993 a horas 17:00.

Para cualquier información adicional dirigirse a la calle Mercado 1046 o al teléfono 368183, interno 414.

La Paz, noviembre 3 de 1993

BANCO DEL ESTADO

INVITACION

Se invita a las Empresas Consultoras y/o firmas de Auditoría legalmente establecidas en el país y que se encuentren inscritas en el Registro de Auditores Externos de la Superintendencia de Bancos a presentar sus propuestas de Servicios de Auditoría Externa al Banco del Estado. El propósito de esta invitación es el de realizar el examen de los Estados Financieros del Banco del Estado al 31 de diciembre de 1993.

Los términos de referencia se encuentran a disposición de los interesados en forma gratuita, en la Secretaría de Gerencia Administrativa.

Las propuestas deberán hacer llegar en sobres cerrados a Gerencia Administrativa, 5to. piso del Banco del Estado, impostergablemente hasta el día viernes 26 de noviembre de 1993 a horas 12:00.

La Paz, 3 de noviembre de 1993

BANCO DEL ESTADO

INVITACION PUBLICA

Se invita a firmas consultoras legalmente establecidas en el país a presentar propuestas para efectuar trabajo de: INVENTARIACION, CODIFICACION Y VALORIZACION DE BIENES DE USO de acuerdo al Pliego de Especificaciones, el mismo que podrá ser recogido por los interesados previa cancelación de Bs. 30.- en el 5to piso Secretaría de Gerencia Administrativa a partir de la fecha.

Las propuestas deberán hacer llegar en sobres cerrados y lacrados impostergablemente hasta hrs. 12:00 del viernes 26 de noviembre de 1993.

La Paz, 3 de noviembre de 1993

El Alto-La Paz
PRESENCIA
La Paz, Bolivia, viernes 5 de

Alcaldía afirma que es ilegal

Panificadores incrementaron precio del pan a Bs 0.20

El secretario ejecutivo de la Federación de Panificadores de La Paz, Orlando Escobar, anunció ayer oficialmente que el precio del pan de batalla costará a partir de la fecha Bs 0.20 en la ciudad de La Paz, en tanto que el alcalde José Laquis advirtió que la medida es unilateral e ilegal y que a partir de hoy se realizará un control estricto en el mercado de este artículo básico de la canasta familiar. "Todos los insumos han subido -justificó el dirigente de los panificadores-, especialmente la harina, por eso nuestro sector ya no puede trabajar en esas condiciones y decidió subir el precio del pan de batalla a Bs 0.20".

Por convenio firmado entre los representantes de los panificadores locales y la alcaldía municipal, a principios del presente año, el precio del pan de batalla se mantuvo durante los diez meses pasados en Bs 0.19, recordó.

La harina -dijo-, que es la materia prima para elaborar el pan de batalla, es el insumo que más se ha incrementado, de Bs 69 a Bs 76 antes de la festividad de Todos Santos, porque durante los últimos días la especulación elevó el precio incluso hasta Bs 98, indicó. "Subió como siempre por capricho de los molineros, quienes son un superestado dentro el Estado", enfatizó.

Escobar aseguró que en el convenio firmado, la municipalidad se comprometió a mantener en Bs. 69 el quintal de harina, aspecto que se cumplió, pero por muy poco tiempo.

Recordó que antes de las elecciones generales, en mayo pasado, los panificadores plantearon al ex alcalde Julio Mantilla la necesidad de incrementar el precio del pan e incluso anunciaron medidas de presión, no obstante para no confundir su movimiento con el proselitismo político, decidieron aceptar el pedido de Mantilla y mantener el precio. "Pero ahora -insistió- han pasado 4 meses después de las elecciones y el costo de producción ha subido, por eso esperamos la comprensión de la población".

"LOS MOLINEROS LOS UNICOS CULPABLES"

Orlando Escobar deslindó toda responsabilidad de los panificadores y atribuyó ésta a los molineros, "porque ellos valiéndose del apoyo gubernamental con el que cuentan especulan con el precio de la harina, sin que las autoridades municipales o gubernamentales puedan hacer algo por evitarlo".

Responsabilizan a los molineros.- "Son un superestado dentro el Estado", afirman.

Agregó que "los molineros son un superestado en el Estado, que no sólo ganan de la harina, sino de los productos derivados".

En este sentido, instó al alcalde José Laquis a agilizar el proyecto de la "Molinera municipal", que sería la encargada de distribuir harina a todos los panificadores. "El quintal de harina no sería tan caro y el precio del pan se matendría", añadió.

Finalmente, dijo que si bien el precio del pan subió como consecuencia del indiscriminado alza de la harina, también hay otros insumos que subieron de precio, es el caso de la energía eléctrica, mantecadores. Dijo que de todas maneras la Alcaldía velará por la economía del pueblo. Explicó, en respuesta a la pregunta de los periodistas, que no se puede anticipar medidas a un hecho unilateral como el alza del precio del pan. Manifestó que la Alcaldía tiene que actuar de acuerdo con las circunstancias y que en el caso presente así lo va a hacer.

También en respuesta a otra pregunta dijo que él no es vendedor de promesas y que como hombre de derecho y como autoridad espera que ambas partes cumplan con sus obligaciones y derechos.

ca, levadura, incluso el agua, entre otros.

ALZA UNILATERAL E ILEGAL

A las pocas horas de haberse realizado la conferencia de prensa de los panificadores para anunciar el incremento en el precio del pan de batalla, el alcalde de la ciudad, José Laquis Chequer recibió en su despacho a diferentes grupos de periodistas, a quienes les comunicó que el Municipio no recibió ninguna nota formal acerca de la decisión de los propietarios de hornos de panificación agrupados en la Federación de La Paz.

Subrayó que la medida de los panificadores es unilateral e ilegal, y que mediante las unidades municipales especializadas se realizará un control en el mercado.

Laquis anunció que hoy podría realizarse una reunión para conocer oficialmente qué es lo que está pasando en el sector de los panifi-

MUNICIPALES EL ALTO

ASD CONSIDERA QUE EMPRESARIOS DISCRIMINAN

Alternativa al Socialismo Democrático (ASD) considera que los empresarios privados, en el foro que desarrollarán el 16 de este mes discriminan a ciertos partidos políticos, ya que se realizará sólo con la participación de partidos que tienen actualmente representación en el Concejo Municipal. Julio Mallón, candidato a primer concejal por ASD, informó que el partido por el que postula tiene su representación en la palestra política.

Consideró que la actitud de los empresarios privados es la más antidemocrática. De mantenerse la posición de los empresarios privados, sólo Conciencia de Patria (CONDEPA), Movimiento Nacionalista Revolucionario (MNR) y Movimiento de la Izquierda Revolucionaria (MIR) podrán participar, ya que Unidad Cívica Solidaridad y Acción Democrática Nacionalista (ADN) ya no tienen representantes en el Concejo Municipal.

CONDEPISTAS SIGUEN DESCONTENTOS

Militantes de base de Conciencia de Patria (CONDEPA) manifestaron que no participarán activamente en la campaña proselitista, debido a que no están de acuerdo con la postulación de candidatos que no son militantes de ese partido. Freddy Baptista, Hortensia Rodríguez y Mario Rojas, postulantes que figuran en la lista de la tienda política que dirige Carlos Palenque, no tienen consenso en los militantes, quienes consideran que sus puestos deberían ser ocupados por condepistas. Baptista es actual dirigente de la COR, Rodríguez es ex-concejal adenista y Rojas ex-candidato del Movimiento Bolivia Libre (MBL).

PACHAKUTI NO PARTICIPA EN ELECCIONES MUNICIPALES

El Cabildo Nacional Pachakuti no participa en las elecciones municipales, aclaró a PRESENCIA Cancio Mamani, dirigente de esa organización política.

Aclaró que no forman parte del Eje de Convergencia Patriótica y no participan en las elecciones municipales, porque no están de acuerdo con aceptar a candidatos impuestos por aparatos político-partidarios. "Nosotros respetamos el sistema democrático comunal, que elige a sus autoridades en la propia comunidad y por sus métodos propios, es decir, a través de la consulta directa", dijo.

UCS CENTRARA SU CAMPAÑA EN SERVICIOS BASICOS

La Unidad Cívica Solidaridad (UCS) centrará su campaña electoral en la dotación de servicios básicos para las villas de El Alto, como agua potable, alcantarillado y energía eléctrica, según el informe proporcionado a los medios de comunicación por Jorge Cazas, candidato a la primera concejalía

Según FEJUVE

Consejo de Emergencia es manejado con irresponsab

El Consejo de Emergencia de El Alto es manejado con irresponsabilidad, ya que hasta la fecha no se ha reunido una sola vez para tratar los problemas que se tienen que resolver en esa ciudad.

El criterio corresponde a Oscar Michel, presidente de la Federación de Juntas Vecinales, quien manifestó que hace días, en el acto de inauguración de las oficinas de ese Consejo, fueron objeto de una broma de mal gusto, ya que se anunció reunión del Consejo, pero a excepción del alcalde alteño ninguno de los miembros asistió.

Esa entidad fue creada por disposición de la ley que declara a El Alto en emergencia, con la finalidad de que elabore planes y programas que permitan el desarrollo alteño. El Consejo está presidido por el prefecto del departamento e integrado por la Corporación Regional de Desarrollo de La Paz (CORDEPAZ), Brigada Parlamentaria Paceña y alcaldías de la sede de gobierno y de El Alto.

Michel informó que la entidad que agrupa a las juntas vecinales está preocupada, ya que las necesidades no pueden ser postergadas ni pueden ser guardadas para que se resuelvan en los próximos días.

COMITE CIVICO

Sobre la creación
Cívico, el dirigente de
mó que no están de
criterio fue definido
greso de las juntas
Informó que los
Central Obrera Reg
vocarían en los pró
congreso para forma
vico, pero aclaró que
que representa a los
COR no tiene facultad
a un congreso y form
cívica, y afirmó que la
sería la FEJUVE.
Michel dio cuenta
ción será analizada en
de dirigentes de las jun
que fue convocada par
días. Será esa reunión
rá una posición defin
la creación de dicho co

FORO DE EMPRES PRIVADOS

Sobre la realización
tico que desarrollará
ción de Empresarios Pr
livia (CEPB), el dirigen
nifestó que como finan
campaña de ciertos p
cos, no es extraño que
participación de algun

En El Alto

Trabajadores realizarán marchas y bloqueos ho

Los trabajadores de El Alto realizarán hoy en la mañana movilizaciones de protesta en rechazo al "plan de todos" y en cumplimiento de las instrucciones del ampliado de la Central Obrera Boliviana (COB).

Según el informe proporcionado por el secretario ejecutivo de la Central Obrera Regional de El Alto (COR), Andrés Gutiérrez una reunión de dirigentes de la mencionada organización decidió que como parte del paro de 72 horas con movilizaciones, se desarrolle hoy una marcha con bloqueo de las principales vías de acceso a la ciudad sede de gobierno. Posteriormente, se efectuará un mitin en la plaza Cívica de la Ceja de El Alto.

Gutiérrez remarcó que los trabajadores alteños están dispuestos a movilizarse por los principales objetivos planteados por la entidad que agrupa a todos los trabajadores bolivianos.

PLAN DE ALIVIO "ANZUELO" DEL GOBIERNO

Gutiérrez manifestó que el "Plan de alivio" que ofrece una bolsa de trabajo y un bono de cesa
te un año, es otro de los
lanza el gobierno pa
distraer la lucha de los

Dijo que ni ese plan
elaborados por los emp
salvar al país de la pobre
tación y la miseria.

Llamó a los trabaj
que "no caigan en una
del gobierno que sólo bu
su plan de despidos y la
de la educación, la salu
dad social.

PARO DE LA COB

Los trabajadores
de salud paralizaron su
en El Alto, acatando de
paro dispuesto por la CO
tió en los trabajadores
la labor de los trabajador
les. La mayor parte de los
la COR está integrada
les, como gremialistas
otros sectores.

El autotransporte trab
mente. Los vuelos nacio
nacionales se cumplie
malidad.

Concejal Meruvia

CONDEPA politizó en extremo tema del contrato con COBEE

El concejal del MNR y segundo candidato por ese partido político para las eleciones municipales, Guido Meruvia, dijo ayer que el tema de la firma del contrato con la COBEE para la distribución y comercialización de energía eléctrica en La Paz, fue politizado en extremo por la bancada de CONDEPA.

"Lo que CONDEPA quiere es obstruir todo lo que se ha avanzado en la gestión de Julio Mantilla, por ese encono y odio malsano que le tienen desde que dejó ese partido", denunció Meruvia.

Dijo que esta claro que COBEE (Compañía Boliviana de Energía Eléctrica), es la única empresa que puede distribuir energía eléctrica en La Paz, porque no existe otra bien conformada.

En este sentido, agregó que no se trata de buscar trabas y que el concejo debe encontrar la mejor forma de arreglar con COBEE y firmar un contrato que beneficie a la municipalidad y, sobre todo, cuide los intereses de la población paceña.

Entre tanto, aún no se han reanudado las negociaciones entre la alcaldía y los ejecutivos de la COBEE, y el tema permanece pendiente desde hace dos años.

No obstante, tanto el alcalde José Laquis como el presidente del concejo, Germán Monroy, han asegurado que el contrato para la distribución de energía eléctrica en La Paz será firmado antes de fin de año.

Para mantener la ciudad limpia

Alcaldía prohibió con carácter general pegado de afiches y pintado de paredes

Los alcances del "pacto de caballeros", acordado entre la alcaldía y los partidos políticos para no pintar paredes ni pegar afiches de forma indiscriminada durante la campaña preelectoral, tendrán efecto en toda la población a partir de la fecha, se informó ayer en la comuna a través de un comunicado oficial. En vista de que el acuerdo con los partidos políticos, señala la nota, es parcial y sólo prohibe a este sector el pintar la ciudad, y habiéndose establecido que a pesar de ese compromiso logrado con los políticos, la agresión contra el ornato de la ciudad continúa a través de otras organizaciones y asociaciones, la medida fue ampliada y ahora tiene carácter general.

Agrega que la ciudad, constantemente es empapelada indiscriminadamente con anuncios, especialmente de espectáculos artísticos, que de igual manera afean la cara de la ciudad, por tanto, "la alcaldía resolvió prohibir a partir de la fecha, con carácter general; el pintarrajeado de paredes y fachadas, y el pegado de afiches en lugares no autorizados por la comuna". El comunicado recuerda que están vigentes resoluciones municipales como la Nº 0029/89 de 16 de febrero de 1989, que "prohibe terminantemente el pintado de siglas y propaganda político partidaria y de otra índole en los inmuebles particulares y públicos, así como en pedestales de monumentos, aceras y postes de alumbrado, plazas y parques de la ciudad de La Paz".

De esta manera, la nota remarca que a partir de la fecha queda prohibido con carácter general el pintarrajeado de inmuebles públicos y privados, monumentos, pedestales, aceras, postes de alumbrado público y muros de la ciudad, y el pegado de afiches de cualquier naturaleza. Los infractores serán sancionados de acuerdo con las disposiciones legales vigentes, destaca el comunicado.

onstrucción de Avenida 6 de Marzo demandará más de $US 9 millones

La construcción y ampliación e la actual Avenida 6 de Marzo emandará una inversión de 677.292 dólares, de los cuales la caldía municipal aportará el 10%, gún informó la parte ejecutiva del bierno municipal de El Alto.

La licitación, después que se aboró el proyecto de la ampliación la mencionada vía que vincula Paz con la ciudad de Oruro, fue judicada a la empresa SERMAC, gún informó el alcalde Pedro entes. Aclaró que el diseño del oyecto demandó la inversión de 0.000 dólares, monto que fue anciado por el gobierno de Venela.

De acuerdo con el informe del alde, la obra depende del 10% e tiene que aportar la alcaldía. entes aseguró que esa obra, conerada de magnitud, se iniciará en la gestión.

Los asesores de la alcaldía aclararon que la consccción y ampliación de dicha avenida, se construirá n créditos que la misma empresa constructora conuió con un plazo de dos años y un interés menor al % anual.

En principio se presentaron dos opciones, la primecon un costo de más de 10 millones de dólares y la unda por más de 13 millones, por lo cual se buscó a rebaja.

Una vez que la alcaldía desembolse el 10% del costo al que demandará la obra, se iniciará su ejecución. Fuentes aclaró que la licitación fue realizada y trolada por la empresa consultora C-3D. Para udicarse la obra 26 empresas presentaron sus puestas.

ASPECTOS TECNICOS

La avenida tendrá una extensión de 10,4 kilóme-, desde la Ceja hasta la tranca de Senkhata. De la Ceja hasta el cruce de Achocalla se habilitarán dos carriles de ida y de vuelta, cada uno con tres vías; desde el cruce de Achocalla hasta Senkhata, se habilitarán otros dos carriles de alta velocidad y otros dos laterales.

El proyecto se inició en la gestión del ex-alcalde Mario Aparicio, quien observó que la obra demandará el doble del costo establecido inicialmente.

INAUGURACION DE AVENIDA

Ayer en la mañana fue inaugurado oficialmente el primer tramo de la ampliación y refacción de la Av. Mariscal Andrés de Santa Cruz, vía que vincula la autopista con el Aeropuerto Internacional de El Alto.

El alcalde Fuentes fue el encargado de inaugurar la primera fase de esa avenida, que fue asfaltada y ampliada.

Los vecinos del lugar, en un acto que se desarrolló en la Zona Bolívar "A", agradecieron por la obra entregada.

Actual fisonomía de la Av. 6 de Marzo.

puertAbierta

PRESENCIA

La Paz, Bolivia, viernes 5 de octubre de 1993

Ensemble de Música *Intuitiva de Weimar en el Museo Nacional de Arte. Con 13 años de trabajo y templanza para hacer la música que quieren, los artistas llegaron al país y entregaron su arte en una sesión, dedicando varios días a conocer paisajes y expresiones de la cultura boliviana.*

La música intuitiva o la libertad para crear

Ayer dejaron el país los cuatro músicos alemanes que nos trajeron la música *intuitiva*, despertando gran interés en el público que asistió a una función "irrepetible" en el patio del Museo Nacional de Arte. Se fueron para seguir su gira por seis países latinoamericanos, remarcando que en La Paz se encontraron con "gente maravillosa y receptiva" que contribuyó a un espectáculo que requiere de la participación no sólo de los músicos sino de quienes los escuchan.

Daniel Hoffmann, Matthias von Hintzenstern, Hans Tutschku y Michael von Hintzenstern son jóvenes músicos que han peleado -literalmente- por hacer la música que les gusta. Originarios de la ex-República Democrática Alemana, debieron sortear muchos obstáculos para establecer relaciones y practicar la música del compositor Karlheinz Stockhausen, creador de la música intuitiva.

Según nos dijo Michael, director del ensamble, Stockhausen -con su concepción novedosa-, iba en contra de la ideología imperante en la Alemania oriental, cuyas autoridades no encontraron mejor forma de combatirla que la prohibición directa o argumentando que no se podrían pagar los derechos de autor en marcos occidentales.

La admiración de Michael le llevó a escribir al compositor, recibiendo respuesta y total colaboración. Stockhausen no sólo les envió las partituras sino que buscó oportunidades para encontrarse con ellos, liberándoles del pago de derechos por interpretar su música.

Pero, se estará preguntando el lector, qué tiene esa música que llegó a ser prohibida por un lado y anhelada por el otro. Los jóvenes nos dijeron que tiene calidad y que reconociendo esta característica, no podían resignarse a no conocerla y practicarla, y que por otro lado, simboliza la libertad de crear, de decir cuánto se siente frente a situaciones concretas.

Hans Tutschku, compositor del ensemble que integra desde1982, nos explicó que son las impresiones de un momento las que el músico recoge y luego traduce en sonidos que se irán armonizando en grupo, buscando -tal la intención de Stockhausen- la participación de cada intérprete.

Por supuesto que hay un hilo conductor, afirmó Michael, "algo que está decidido desde el principio, un ciclo de textos o poemas", lo que no se define es el número de músicos y lo que deben hacer. Sobre esta estructura formal básica o indicaciones de sonidos, diversas motivaciones "de momento" irán generando el proceso musical que entonces variará de una experiencia a otra, de un auditorio a otro.

No sólo textos guían al ensamble ahora, sino obras de arte -cuadros, esculturas- y otro tipo de realidades fuentes de inspiración.

Con la caída del muro de Berlín, la práctica de la música intuitiva se ha abierto para el grupo que ahora -lo dijeron riéndose- debe pagar los derechos de autor.

En su equipaje se llevan grabaciones con música autóctona de Bolivia y la buena impresión que les dejó la Orquesta Experimental de Instrumentos Nativos que dirige Cercio Prudencio, a uno de cuyos ensayos pudieron asistir.

José Ricketts y sus personajes desde hoy en Alianza Francesa

El artista peruano José Ricketts llega a Bolivia para exponer acuarelas y óleos en la Alianza Francesa. Eligió La Paz para decirnos: "Me siento a descansar, como los beduinos o los hombres azules de los desiertos africanos. Tengo mis bultos atados y listos para partir a tierras de azul nevado y cóndor. Qué dulce es el vivir paseando en el corazón de las gentes. Llevar imágenes, sueños, miradas cómplices y ver en los ojos de los desconocidos el descubrir la magia en el acto creativo por casualidad. Veo al caminante prestidigitador, aquél que invita a soñar en imágenes poco conocidas, con mujeres, palmeras, leones y lunas poco manoseadas. La vida mágica, intensa y generosa se transmite a través de la sangre más espesa y sacra: el arte".

José Ricketts, arquitecto de profesión, viene ofreciendo su arte desde 1971, año en que que realiza su primera exposición en Casona Olivares del Perú. A partir de esa fecha, muestra colectivas o individuales forman parte de un largo recorrido por Europa y Estados Unidos, culminando ahora en Bolivia, con una exposición de 34 cuadros entre acuarelas y óleos, donde el artista presenta a más de una decena de personajes extraídos de su imaginación.

"Yo no elijo a mis personajes, ellos me eligen a mí. No hay una selección conciente, aparecen en dibujos. Hay algunos efímeros y otros que quedan y me acompañan por muchísimo tiempo, como un pájaro con un escudo que estuvo en mi trabajo por casi quince años", asegura Ricketts.

La pintura de este artista autodidacta, de acuerdo a lo que él mismo señala, pasó por una historia muy personal. "Comencé realizando pintura catártica, expresaba lo que me salía del alma. Después pasé cinco años haciendo pintura realista para aprender a manejar el material. Luego, otros cinco años, trabajé en la búsqueda de una temática propia, que ahora -creo- es bastante visible. Pienso que la capacidad de un pintor se mide, en cuanto éste puede entregar un mundo nuevo, personal. Toda copia es casi una ofensa".

La muestra que se inaugura hoy en la Alianza Francesa a las 19:00, incluye 21 trípticos en acuarela, y trece óleos en diferentes formatos. "Las acuarelas ofrecen una galería de personajes. Los óleos son los personajes en situaciones específicas".

Esta exposición no tiene título, porque Ricketts no quiere guiar la imaginación del espectador. "Quiero que el observador pinte en su cabeza, invente las historias que quiera. Mi pintura, al final, es una invitación para que el observador participe".

La Galería de la Alianza Francesa se encuentra en la calle Fernando Guachalla N# 399.

La pintura de José Ricketts es una invitación para que el observador imagine e invente sus propias historias a partir de los personajes representados. La muestra se inaugura hoy en la Alianza Francesa.

Fotografía:

Las sorpresas de Luis Zavala Castro

Las inauguraciones de exposiciones, así como las presentaciones de libros, suelen regirse en nuestra ciudad por un riguroso y muy pocas veces alterado ritual.

Si se trata de un libro, se escuchan primero las palabras de los auspiciadores del acto, luego viene la intervención de el o los presentadores que comentan la obra y, finalmente, el autor del libro en cuestión lee algunas páginas. Los asistentes, después de aplaudir, se ponen de pie y aparece el vino de honor.

Si se trata de una exposición, se escuchan, igualmente, las palabras de los auspiciadores, de los presentadores y, al final, la intervención del artista.

Las fotografías que dan cuenta de estos actos tienen también su propio código: una mesa parte en dos a los participantes, si se trata de la presentación de un libro; cuatro caballeros de pie frente a un semicírculo de atentos asistentes, si se trata de una exposición.

La noche del miércoles pasado, en el salón de Espacio Portales, el fotógrafo Luis Zavala Castro tuvo la buena idea de romper con los códigos de este ritual con motivo de la inauguración de la exposición de sus trabajos.

Para comenzar, Zavala apostó a que podía sorprender a los asistentes. Y lo hizo, con la colaboración y complicidad de los actores del "Pequeño teatro" y del cuentista Homero Carvalho Oliva.

El acto, no queda más remedio que llamarlo así a falta de mejor denominación, no tuvo como punto de referencia la testera habitual, sino distintos puntos de la sala iluminados alternativamente. Allí, como surgidos del propio público, que tenía que cambiar permanentemente de posición para seguir los acontecimientos, los actores del "Pequeño teatro" escenificaron breves monólogos o diálogos. El humor y la sátira no fueron ajenos a sus intenciones. Carvalho, por su parte, apareció de pronto para leer un cuento más breve que su propio saludo y presentación.

Hacia el final, el fotógrafo, en un "speech" entre la informalidad y la arenga, expuso brevemente sus ideas acerca de la necesidad de la integración de las artes y, sobre todo, de la necesidad de la unidad de los artistas en un medio indiferente a sus preocupaciones.

Sorpresa más sorpresa menos, la "ocurrencia" de Zavala fue saludable. No sólo por la originalidad y la informalidad, sino también porque un ambiente como el creado esa noche en Portales es más propicio para el diálogo entre artistas y público. Esa fue, quizás, la intención del artista.

Algo más sobre la intención de Zavala. Sus fotografías abundan en rostros y paisajes del país. Los argumentos de los monólogos y los cuentos escenificados fueron, con humor e ironía, de crítica social. Un elemento más de esta actitud crítica, que también es autocrítica, es la decisión de Zavala de incluir en el catálogo de su exposición un breve cuento de Homero Carvalho que, como verá el lector enseguida, es una mirada irónica sobre su propio oficio. El cuento titula "Vigencia de la injusticia" y dice:

Para colmo de mis desgracias hoy cumplo sesenta años. Seis décadas que las sufrí intentando mejorar mi vida sin lograr adquirir ni un metro de tierra donde caerme muerto. Toda esa vida de mis días oscuros la gasté trabajando de estación a estación, sin descanso, jornaleando donde podía, sin seguro social ni sindicato que valga, trabajando aquí y allá, en todas partes y en ningún lugar. Y miren a mis hijos, ¡los pobres!. Dios sabe por dónde andarán. Ellos se cansaron de comer su diario plato de angustia y simplemente se fueron, sin despedidas ni abrazos, se fueron. A mi mujer se le secaron las lágrimas, se le agotó el llanto, se le erosionó la piel transformándose en un, duro y seco, pergamino de cordero. Tan vacía quedó -la que un día se fugó conmigo sin importarle sus propios padres- que no levantó la vista cuando el último de nuestros hijos se marchó en busca de otro pan para llenar su hambre atrasada, única y amarga herencia que le dejamos. Sesenta años me costó envejecer, con el sufrimiento metido en cada arruga, en cada surco de mi cara, terribles años de desesperanza que consumieron la luz de mis ojos y la alegría de mi risa. Tantos años que los creía sólo míos y viene este jovencito, con su cámara fotográfica y sin pedir permiso se adueña de mis desvelos, de mis rabias, de mis tristezas. Click, y se apropia, a cambio de nada, de todas las arrugas de mi rostro.

Después de ese *click* sólo queda asomarse a Espacio Portales, (Edifico Alameda, PB, El Prado) para conocer el ojo fotográfico de Luis Zavala Castro.

"La primera vez que exploraba Bolivia sobre la carga del camión, era allá por el 1960. Nunca imaginé que tiempo después quedaría seducido para siempre en el laberinto de su naturaleza y lo infinito de sus habitantes".

Música en el IBC

Hoy a las 19:00, el cuarteto de cuerdas "Pro Música" actuará en el Instituto Boliviano de Cultura (Ayacucho esq. Potosí), ofreciendo composiciones de Henry Purcell, Wolfgang Amadeus Mozart y el boliviano Gustavo Navarre.

Los temas del programa son "Three Dances fron the Fairy Queen" (Puercell), Cuarteto en Si bemol Mayor KV 458 (Mozart) y un Cuarteto de Navarre con el que ganó un certamen nacional de composición.

Libro de H.C.F. Mansilla fue editado en Alemania

El ensayista boliviano H.C.F. Mansilla acaba de publicar un libro en Alemania: *Ursachen und Folgen politischer Gewalt in Kolumbien und Peru* (Causas y consecuencias de la violencia política en Colombia y Perú), Frankfurt: Vervuert, 1993; 174 pp.

Se trata del vigésimo-quinto libro publicado por el autor. Esta monografía en alemán analiza las causas del surgimiento de los movimientos guerrilleros en Colombia y Perú, haciendo hincapié en los aspectos comparables y en las diferencias entre ambos casos.

El libro pasa revista también a las teorías más importantes elaboradas en los propios países para explicar las largas décadas de violencia política. Se brinda atención a los fenómenos de anomia social, modernización parcial, pérdida de legitimidad estatal y violencia ejercida desde las instancias gubernamentales.

El texto termina con una reflexión sobre las consecuencias de la militarización de la sociedad para el clima sociopolítico a largo plazo.

Saqueador detenido

La Paz, Nov. 4 (ERBOL).- Fue apresado un involucrado en el saqueo de piezas arqueológicas y, al mismo tiempo, se le confiscaron 25 piezas que se disponía a vender a turistas.

El detenido es Roger Ortega Velázquez, cuyo apresamiento fue efectuado por investigadores de la fiscalía de Distrito, en base a denuncia del Instituto Boliviano de Cultura.

Eso permitió que personal del Ministerio Público se traslade a la localidad yungueña de La Plazuela, ubicada en las proximidades de Irupana, donde realizaron el operativo.

En el momento de la detención se le incautó a Ortega 26 piezas arqueológicas: collares, prendedores y vasijas de diferente forma.

El poseedor de esas piezas dijo haberlas encontrado casi superficialmente en un lugar no especificado y que se proponía venderlas a turistas que llegan allí, para solvertar su alimentación.

También se encontró en poder del detenido un revólver, una escopeta y siete cartuchos calibre 16 mm, además de una mira telescópica. Negó tener conexión con otras personas en cuanto a la tenencia de piezas arqueológicas, afirmación que contrasta con los datos que poseen las autoridades.

Estas últimas indicaron que Ortega será remitido a la justicia con las diligencias de policía judicial de por medio.

▼ Entre el escándalo y la gloria: Almodóvar

▼ La investigación etnográfica en el Norte de Potosí

▼ Lua Nova y Band Oleros en la Casa de la Cultura

▼ Revistas y folletos

Arte y Cultura

JORGE EDUARDO.- Hoy a las 17:30, el cantante Jorge Eduardo recibirá el trofeo "Doble Platino" de la empresa Discolandia, por haber vendido má discos en 1993. El acto será en el salón Oasis del hotel Presidente.

LIBRO.- La reimpresión del libro "La tesis en comunicación y periodismo, apuntes teórico-técnicos" de Erick Torrico, se presentará hoy a las 18:45 en la Asociación de Periodistas de La Paz (Comercio 1048).

"LAS MIL Y UNA NOCHES".- Adaptación teatral, será representada por los alumnos del ciclo básico del Colegio Alemán, hoy y mañana a las 19:00 horas. Dirige Patricia López.

ROSA GATTORNO.- El aniversario 48 del colegio Rosa Gattorno se celebrará con un acto artístico a realizarse hoy a las 19:30 en el teatro Tesla.

EBANO Y MARFIL.- Georgina Camacho y Lúa Nova vuelven al escenario con el concierto titulado "Ebano y marfil". Será hoy a las 19:30 en la Casa de la Cultura Franz Tamayo.

JOSE RICKETS.- El pintor peruano Rickets expondrá por vez primera en La Paz. Será en la Alianza Francesa (Guachalla 399), a partir de hoy a las 19:30.

CONCIERTO DE CUERDAS.- El cuarteto "Pro-Música" conformado por Freddy Céspedes, Armando Vera, Iván Oroza y Rudolf Pasch, anuncia para hoy un concierto con obras de Purcell, Mozart y Navarre, en el Palacio Chico (Ayacucho esq. Potosí).

LA TORRE DE BABEL.- Luis Rico canta en este local de la Cañada Strongest 1877, hoy y mañana a las 22:00 horas.

CAFE SEMILLA JUVENIL.- Mañana se dictará la conferencia ¿Son los campesinos pobres y marginados", a cargo de Esteban Calani de la Confederación Sindical Unica de Trabajadores Campesinos de Bolivia. Actuará luego el grupo Promesa. A las 18:30 en Almirante Grau 443.

"EL DIA DE LOS MUERTOS".- Muestra novedosa se puede apreciar en el Museo Costumbrista (frente al Parque Riosinho).

GILKA WARA LIBERMANN.- El Banco Boliviano Americano presenta la muestra de la destacada artista en la galería Emusa (Av. 16 de Julio 1607).

ARTE UNICO.- La pintora Cecilia Wilde y el escultor Leon S. Geuer exponen es esta galería. La exhibición permanecerá hasta el 18 de noviembre.

LAURA ANGUITA.- La artista Laura Anguita expone en el ICI (Av. Camacho 1484), pinturas bajo el denominativo de "Trans...del otro lado, más allá de...".

TEXTILES JALQ'A Y TARABUCO.- La galería de la Fundación BHN presenta la exposición de textiles Ajlla Kuna, tejedoras "escogidas" de Jalq'a y Tarabuco. La muestra permanecerá hasta el 30 de noviembre en el local de la calle Belisario Salinas 516.

FOTOGRAFIA.- Luis Zavala Castro expone fotografías en Espacio Portales (Ed. Alameda PB).

TEXTILES.- En el Museo de Etnografía y Folklore se exhiben textiles de las zonas andinas y oriente del país (Ingavi 916).

"ESA GRAN MANIA DE SOÑAR".- En la galería de arte El Paseo está la muestra de las pintoras Viviana Navarro y María La Placa. El público podrá apreciarla hasta el 20 de noviembre.

ESCULTURA.- La Embajada de Bélgica presenta las esculturas de Lebuin D'Haese en la galería Emusa (Av. 16 de Julio 1607).

AGUARREGIA SOBRE LA PIEL.- Muestra de grabados y oferta de carpetas con 10 obras de diferentes autores a disposición del público en el Instituto Goethe (Av. 6 de Agosto 2118).

"PLATA TRANSFORMADA EN ARTE".- Exposición de orfebrería de la firma Camusso S.A. que se presenta en el salón Arcón de Oro del hotel Plaza.

La investigación etnográfica en el norte de Potosí

Willer Flores Aguanta

El Museo de Etnografía y Folklore (MUSEF) propicia reuniones anuales de reflexión antropológica desde 1987. A raíz de esas reuniones los investigadores nacionales y extranjeros en temas sociales han tomado mayor interés para rescatar los valores culturales que de los pueblos andinos.

Para desarrollar esta iniciativa, se ha visto por conveniente organizar la corresponsalía científica en la provincia del Norte de Potosí, cuya actividad, desde entonces, se ha centrado en la investigación etnográfica de los ayllus de la provincia Bustillo. Como resultado se han presentado ponencias a la Reunión Anual de Etnografía, organizada el mes de octubre precisamente por el MUSEF.

Como todos los años, se puso a consideración resultados de trabajo de campo. Por ejemplo, este año se ha presentando un trabajo sobre el *Calendario de fiestas tradicionales en los ayllus de la Provincia Bustillo*.

La participación de los ayllus en cada una de las fiestas de la región es destacada. El trabajo muestra también la importancia que han tenido las poblacioens de reducción toledána y los santuaros, donde asisten las comunidades acompañando a sus alférez, con conjuntos musicales **(wayli)** ya sean **sicuris, lichimayus** o **julajula** para participar en los tradicionales **tinkus** rituales entre los alasaya y majasaya de los ayllus de la provincia Bustillo, durante la Fiesta de la Cruz, el 3 de mayo.

En aymará, se verifican en cuatro fechas consecutivas -los afines de seman del mes de octubre- los tinkus de San Miguel, Rosario, Ch'uri y Ch'urij Ch'urin.

Otro aporte de la investigación es el registro documental fotográfico procedente de la región norpotosina. Con el apoyo institucional del MUSEF, se ha organizado un Fondo Documental Regional del Norte de Potosí. El material de los archivos está destinado a apoyar las investigaciones sobre el mundo andino.

Este trabajo científico-cultural ha contado con el apoyo financiero del Banco Central de Bolivia, por medio de su Departamento de Repositorios Culturales.

Willer Flores Aguanta, es investigador Corresponsal del MUSEF en Llallagua.

El tradicional tinku.

Fue reimpreso libro sobre la tesis en Comunicación

"La tesis en comunicación y periodismo, apuntos teórico-técnicos", obra reimpresa de Erick Torrico Villanueva, será entregada hoy en el salón de honor de la Asociación de Periodistas de La Paz (Comercio 1043).

El auspicio corresponde a la Federación de Trabajadores de la Prensa de Bolivia, la Asociación de Periodistas y la Carrera de Ciencias de la Comunicación de la Universidad Mayor de San Andrés.

Torrico Villanueva es licenciado en Comunicación Social de la Universidad Católica Boliviana y actualmente trabaja como docente en la misma carrera, pero de la UMSA. Su tesis es un aporte para futuros trabajos de egresados en una ciencia social como es la comunicación.

El acto al que quedan invitados todos los interesados, se iniciará a las 18:45.

***Ayer fue** inaugurada la muestra de pintura y escultura en* [illegible] *Unico. Cecilia Wilde y Leon S. Geuer exponen sus últimas cre* [illegible] *público puede visitar hasta el 17 de noviembre. Arte Un* [illegible] *avenida Arce esquina Clavijo 2895, zona de San Jorge.*

Aspectos económicos [illegible] cultura en debate de la [illegible]

Bruselas, 4 nov (EFE).- La presidencia belga de la CE debatirá mañana, viernes, en el Consejo de Cultura que se celebrará en Bruselas, sobre los aspectos económicos de la cultura y su papel como generadores de empleo, informaron hoy fuentes comunitarias.

El Consejo procederá a estimar el valor y el peso que tiene el sector cultural en la economía, en términos de valor añadido (IVA), de consumo y de volumen de empleo, dijeron las fuentes.

Si se tienen en cuenta los numerosos servicios generados por la cultura relacionados con la educación, el turismo y la política urbana, es fácil entender su capacidad para generar empleos, explicó un portavoz de la Comisión.

En un informe que la presidencia belga ha elaborado para este Consejo se subraya la necesidad de "evaluar el impacto directo e indirecto de la cultura sobre la economía", ya que según datos estimativos "la cultura representa entre el 3 y el 5 por ciento del producto interior bruto europeo".

La nota que será debatida por los doce subraya la importancia de "analizar los efectos inductores y multiplicadores de la cultura a través de la fiscalidad directa y de las cotizaciones de la seguridad social percibidos por los Estados y los organismos sociales".

Para la presidencia belga, es necesario definir mejor las acciones comunitarias a favor de la cultura y las políticas nacionales de los Estados miembros, y en general "para dar a lacultura el lugar que merece en la escena europea", comentaron fuentes comunitarias.

El primer Consejo que se celebra tras la entrada en vigor del Tratado de Maastricht designará las ciudades europeas de la cultura para los años 1998 y 1999.

Avignon, Bolonia y Weimar son las candidatas comunitarias, y Graz (Austria), Estocol[illegible] Estambul, las ciuda[illegible] ten fuera de la Comun[illegible]

El Consejo deberá [illegible] designación por cu[illegible] alternancia entre ciu[illegible] tarias y de países ter[illegible] coger la misma zona [illegible] años consecutivos, des[illegible] capital como una ciu[illegible] cias, y tener en cuenta [illegible] aniversarios específic[illegible]

Un portavoz comuni[illegible] Weimar (Alemania), qu[illegible] memora el 150 anive[illegible] miento de Goethe, tien[illegible] bilidades de ser elegid[illegible] como capital europea [illegible]

Premio par[illegible] cine de An[illegible]

Berlin, 4 (ANSA).- [illegible] matográfico italiano [illegible] Antonioni recibió hoy e[illegible] europeo Félix 1993, com[illegible] to a su carrera de artis[illegible]

El premio, que o[illegible] años la Academia Eur[illegible] considerado el Oscar [illegible] nente y la ceremonia [illegible] hará el 4 de diciembre [illegible] estudios Potsdam-Babe[illegible] Berlin.

El jurado del Félix s[illegible] momentos reunido en [illegible] Viareggio (Italia central [illegible] liza el décimo festival E[illegible]

Concurren al Félix [illegible] cidos por 29 países eur[illegible] películas en concurso [illegible] silencio", que la dir[illegible] Margarethe von Trotta [illegible] en Italia.

Además del "prem[illegible] toda una vida" otorga[illegible] (nacido en 1912 y a[illegible] filmes de Blow up), la [illegible] pea de Cine destinó [illegible] méritos especiales" a [illegible] Gregor, fundadores [illegible] Forum "film joven" del [illegible]

CONCIERTO DEL CUARTETO "PRO MÚSICA"

Para el día viernes, 5 de noviembre,

a las 19.30 horas en el Palacio Chico (Ayacucho esq. Potosí) invitan

la Secretaría Nacional de Cultura, la Embajada de la República Federal de Alemania y la Sociedad Filarmónica de la ciudad de La Paz

a un concierto de cuerdas con el Cuarteto "Pro Música".
Se presentarán "Three Dances from the Fairy Queen" de Henry Purcell, Cuarteto en Si bemol Mayor KV 458 de Wolfgang Amadeus Mozart y el Cuarteto de G. Navarre.
Las entradas estarán a la venta en las oficinas de la Sociedad Filarmónica, Edificio Illampu, 3 Mezzanine, y en el propio lugar del evento.

Henry Purcell (1659-95), compositor inglés barroco
Hijo de músico de la corte de Carlos II, Henry Purcell fue admitido de niño en el coro de la capilla real. Con 20 años de edad Purcell sucedió a su profesor de composición John Blow como organista de la Abadía de Westminster. En esta época escribió sus grandes fantasías para cuerdas y compuso la música dramática. Sus obras se caracterizan por una extraordinaria melodía y armonía que se comprueba sobre todo en sus suites para orquesta de cámara. "Three dances from the Fairy Queen" conforma una de sus suites más destacadas para cuarteto de cuerdas.
El epitafio de la tumba de Purcell, enterrado entre los héroes británicos en la Abadía de Westminster, dice: "Yace aquí el caballero Henry Purcell que dejó esta vida para ir a aquel bendito lugar único, donde puede ser superada su armonía."

Wolfgang Amadeus Mozart (1756-91)
Durante toda su vida Mozart llevó una íntima amistad con su profesor de composición Joseph Haydn. Entre sus 41 sinfonías, sonatas, óperas, conciertos para piano, oboe, clarinete y otros instrumentos e innumerables obras de cámara, Wolfgang Amadeus Mozart ha dedicado seis cuartetos a Haydn. Uno de estos, el cuarteto KV 458, fue llamado "cuarteto de caza" por su atmósfera pastoral.

Gustavo Navarre, compositor boliviano contemporáneo
Estudió piano y composición en el Conservatorio Nacional de La Paz. Ya durante sus estudios de maestro en París/Francia se destacó en sus conciertos de piano. Después de volver al país asumió el cargo de director del Conservatorio Nacional. Entre sus composiciones que abarcan música de cámara, una sinfonía, obras para piano y canto se destaca el cuarteto con el cual Gustavo Navarre ganó el premio del Concurso Nacional de Composición en los años 60. La inspiración del cuarteto se basa en temas autóctonos que reflejan el ambiente telúrico de Bolivia

Sindicato Boliviano de Artista[illegible] Variedades celebra 30 anivers[illegible]

Con una peña bailable a realizarse hoy a las 19:00 horas en el "Salón de Oro" (Av. Perú 153), el Sindicato Boliviano de Artistas en Variedades celebrará el trigésimo aniversario de creación.

Los artistas que animarán la fiesta llegan a 45 entre grupos y solistas. Habrá canciones, música y baile en ritmos tan variados como el folklore boliviano, música mexicana de mariachis, [illegible] nos, baladas románticas, etc.

Como animadores estarán Ruth S[illegible] Barrera, Freddy Cano, Chalo Soria y [illegible]

También habrá teatro con el elenco [illegible] ñía Nacional de Comedias Variedad[illegible] Raúl Villarroel.

Entregan premios del concurso sobre María Luisa Pacheco

La Embajada de España dio a conocer los resultados del Concurso "María Luisa Pacheco vista por los niños", que durante el mes de octubre y con el apoyo de esta Embajada, la Fundación BHN, La Papelera y el Museo Nacional de Arte, congregó a numerosos estudiantes. Los premios serán entregados en un acto especial, mañana a las 10:30 en el Museo Nacional de Arte.

El primer premio en la primera categoría se llevó María Claudia Arellano, del Colegio Horizontes. Pablo Daniel Mercado, del Experimental Boliviano-Alemán, mereció el segundo premio y Carla Giovana Paredes, también del Horizontes el tercero.

Dos menciones especiales fueron conferidas a los niños menores de seis años Pablo Ariel Arapi y Pablo Fernandez Salazar.

En la segunda categoría, Daniela Belmonte del Colegio La salle fue acreedora al Primer Premio; Navel Fernández Galleguillos, del Ave María Eduvigeanum-Villa Fátima, al segundo y al tercero Gustavo Nacho, del mismo establecimiento.

Las menciones en esta categoría recayeron en Mariana Aguilera del San Ignacio y María Paola Mercado, del Experimental Boliviano-Alemán.

En la tercera categoría, se llevaron el primer, segundo y tercer premio - en ese orden - Burgoa Aguilar del Colegio Bolivar; Deyvi Erick Parrado del Instituto Bautista Canadiense y Miguel Palermo de la Unidad Educativa América.

El jurado calificador estuvo integrado por Teresa de Aneiva, directora del Museo Nacional de Arte; Norah Claros, directora de la galería EMUSA; Magda Arguedas, Giomar Mesa y Valeria Paz.

En la fotografía Teresa Aneiva, mientras se realiza el sorteo de preguntas sobre María Luisa Pacheco, otra de las actividades realizada por la Embajada en homenaje a la artista.

Recital d[illegible] Band-ole[illegible] Lua Nova[illegible]

"Lua Nova" [illegible] Camacho han de[illegible] al escenario con u[illegible] renovado y comp[illegible] ces con el grupo [illegible] oleros" y la cantan[illegible] Tero.

La función qu[illegible] riedad de rock, [illegible] música afro-latin[illegible] las 19:30 en la s[illegible] Sanginés de la C[illegible] pal de Cultura.

La primera [illegible] entre sus temas [illegible] "Unidos", "Edú" [illegible] gica" que junto [illegible] influenciado" [illegible] Iraquere), "Cha, [illegible] son montono", "M[illegible] mañana" (folklore [illegible] "Caina" (Rubén B[illegible] intérpretes serán [illegible] Camacho, Renat[illegible] (bajos). Víctor Hug[illegible] (guitarra eléctric[illegible] Cáceres (arreglos y [illegible] Rubén Moruno [illegible] Chintia Serrano [illegible]

La segund ap[illegible] música de fusión [illegible] siciones propias [illegible] "Vidas fascinante[illegible] llevas la pasión", [illegible] je", "Nostalgia", "[illegible] un error", "es tu le[illegible] tú".

Según nos expli[illegible] una joven artista [illegible] yectoria en Espa[illegible] país para contacta[illegible] gas y establecer [illegible] puestas o creacion[illegible] que enriquezcan [illegible] universal de la m[illegible]

Tero se ha pre[illegible] algunos locales d[illegible] pero la actuación [illegible] primera que pue[illegible] propiamente prof[illegible]

Un día como hoy en la Cultura Internacional

Convenio "Andrés Bello"

5 de noviembre

Carlos Cueva Tamariz

ECUADOR
CARLOS CUEVA TAMARIZ (1898).- Investigador, ensayista y politi-
Nació un día como hoy, 5 de noviembre de 1898, en Cuenca Ecuador.
Pertenecen a su autoría las obras: Jurisprudencia ecuatoriana del
bajo(estudio) y En torno a la Universidad (ensayo).
En términos académicos, fue profesor y Rector de la Universidad de
enca. Dirigió la Escuela "Luis Cordero" y estuvo bajo su rectorado el
egio "Benigno Malo". Y en términos políticos, fue Ministro de Educa-
n; diputado y senador en varios congresos; diputado a las Asambleas
nstituyentes entre 1928 y 1966. Presidió la Comisión Redactora de la
nstitución aprobada en el Plebiscito de los años 70. En el último
riodo de tiempo se desempeñó como profesor de Jurisprudencia de la
niversidad citada. Estuvo vinculado además a la Casa de la Cultura
uatoriana y al Centro de Estudios Históricos y Geográficos de su país.
En su ensayo, titulado "La universidad en ciento cincuenta años de
a republicana". Cueva Tamariz define a este centro de estudios con los
uientes conceptos: "La universidad es el crisol en que se purifican los
elos y los ímpetus justicieros de la juventud y en el que se decanta con
estudio y el trabajo intelectual, la verdad del mundo y del hombre
uales, colocadas en la encrucijada histórica de la nueva era. La
uietud y la agitación estudiantiles tienen que ser encausadas y
ctiplinadas por la Universidad para que ellas constituyan la necesaria
erza renovadora que identifique la patria purificada de seculares
asticias".

VENEZUELA:
ARISTIDES ROJAS (1826-1894).- Ensayista, historiador, científico
rítico. Nació un día como hoy de 1826, en Caracas, Venezuela. Falleció
la misma capital en 1894.
Entre sus publicaciones, varias de ellas póstumas, se encuentran
ras como : Ciencia y poesía (1868); Un libro en prosa...(1876); Estudios
ndígenas (1878); Estudios históricos (1891); El estandarte de Pizarro
892); Capítulos de la historia colonial de Venezuela (1919); Humboldtianas
924); Crónica de Caracas (1946); Recuerdos del Cajigal (1956); Leyen-
as históricas de Venezuela (1958); Contribución al folklore venezolano
967); Algunas leyendas históricas...(1968).
A esto debe sumarse una serie importante de artículos publicados en
stas especializadas de su país principalmente.
Fue miembro fundador de la Sociedad de Ciencias Físicas y Naturales
67), considerando que Rojas tenía el título de médico, además de haber
izado estudios sobre geología, sismología y otras materias científicas.
1873 la Academia de Bellas Letras de Santiago de Chile lo nombró
adémico Honorario y la de Ciencias Físicas y Naturales de La Habana,
ba, lo incorporó en su seno en 1867. También fue parte de la Sociedad
Geología de Francia (1859).

1) ver: Arte y cultura. Edit. Corporación Editora Nacional, Ecuador
80.

Wálter Calisaya, mimo de larga y reconocida trayectoria, dictará una conferencia hoy a las 11:00, bajo el nombre de "La pantomima es un arte", en la Biblioteca Municipal. Calisaya es profesor y actor. Entre sus representaciones recientes figura "Show mimo show", espectáculo que recorrió varias ciudades del país. Esta misma obra se presentará hoy a las 15:00 y 19:00 pm. La entrada es de Bs 5.

lia interesada en respaldar cultura artesanal del país

QUILE, 4 DE NOV (ERBOL).- Cooperación internacional de Italia
l ha lanzado una invitación a todos los artesanos de la provincia
ro, para conformar una cooperativa de comercialización de producción
nal.
liano Matzucato, responsable de COOPI en Aiquile, informó que ya se
a con un cuadro estadístico del número de artesanos en la provincia
dos a la peletería, cerámica, carpintería y la construcción del charango,
les serían la materia prima para la creación de la cooperativa artesanal.
tzucato mencionó que ya se cuenta con un inmueble que servirá de sede
a instalación de los equipos de trabajo que serán adquiridos por el
no italiano, con aproximadamente 50.000 dólares.
este centro de capacitación se contará con el servicio de maestros en las
as ramas de la artesanía que, además de producir, capacitarán a
s interesados en adquirir una profesión práctica que les permita luchar
s mejores.

Entre el escándalo y la gloria: "Kika", film de Almodóvar

Por Pablo Azócar

El cineasta español Pedro Almodóvar, quien acaba de estrenar "Kika", su décima película, desata toda clase de pasiones: unos lo consideran genio y otros, apenas un farsante.

Almodóvar lanzó con una estruendosa fiesta su nuevo filme, una ácida comedia crítica de la perversidad de los "reality shows" de la televisión, que mereció duras opiniones de diversos comentaristas, aunque otros mantuvieron los elogios de siempre.

Y es que el cineasta manchego de 42 años está siempre en la controversia, entre fuegos cruzados, endiosamientos y crucifixiones, y parece ser el terreno que le gusta, porque no oculta la fascinación que le provoca el papel de provocador.

Autor de películas como "La ley del deseo", "Mujeres al borde de un ataque de nervios" y "Atame", Almodóvar declaró a la prensa local que su máximo sueño en estos momentos es "sobrevivir físicamente al estreno de "Kika", porque me he comprometido conmigo mismo y con Madrid a dar cada vez una fiesta mayor y más esplendorosa".

Es este lado de frivolidad el que irrita a muchos críticos, mientras intelectuales y cientistas sociales se preguntan sobre "la España de Almodóvar" y sostienen que el país que muestran sus películas es más sórdido, oscuro, encerrado y perverso que el real.

"Lo interesante de la mirada de Almodóvar, más allá de los excesos, es que muestra una España drásticamente enfrentada al país 'moderno' y 'europeo' que la administración se ha empeñado en presentar, es decir una España más contradictoria, más pobre, más tercermundista", según el antropólogo Daniel López Ramírez.

El propio Almodóvar dijo a la prensa -con la que acepta hablar sólo cuando se estrena una película, lo que también despierta críticas y sospechas- que "cuento historias desde el corazón, que a veces son historias y personajes extremos, pero detrás se esconde una realidad social".

"La gente reacciona de una forma desmedida contra el cine, como el boicot que hicieron los colectivos "gays" contra (el film norteamericano) "Instinto Básico". Me parece una película deleznable, pero atacarle es emplear el esfuerzo en una dirección equivocada", dijo.

"Es como si el gremio de la hostelería intentara boicotear la película del británico Alfred Hitchcock "Psicosis" porque el protagonista es el propietario de un motel", añadió.

Su nueva película,"Kika", muestra en una de sus partes una violación, aunque de un modo sarcástico y casi jocoso, lo que le hace temer reacciones de colectivos femeninos.

"Hay una violación a la que las chicas sobreviven con bastante alegría, pero eso no quiere decir que apruebe las violaciones. Me horroriza todo tipo de violencia. Cuando Kika decide que no puede hacer nada para evitar que la violen, resuelve dialogar con el agresor, le pide que le cuente sus problemas, y la escena se convierte en algo cómico", dijo Almodóvar.

"Me imagino que alguna feminista puede protestar, pero mi intención, como siempre, es demostrar que la mujer tiene mucho más coraje que el hombre, que en cualquier circunstancia es capaz de luchar, que es más decidida y menos miedosa", manifestó.

En lo que todos coinciden -más allá de la polémica permanente, alimentada por el propio realizador- es que Almodóvar, no es sólo el cineasta español más célebre de la actualidad, sino que se transformó en una suerte de emblema de España, como los toros o la música gitana del flamenco.

Al mismo tiempo, el reconocimiento internacional de su obra hizo que en el medio cinematográfico local Almodóvar se transformara en una suerte de "vaca sagrada", especie de figura intocable más allá del bien y del mal.

En un reciente reportaje, una periodista del diario "El País", dijo que había intentado encontrar declaraciones que estuvieran en su contra en el medio cinematográfico local, pero esto le resultó virtualmente imposible" porque cualquier actor, por ejemplo, sabe que trabajar para él es una plataforma inigualabale". Líder y máximo beneficiario de la "movida" -movimiento sociocultural de ruptura que se estrenó con la transición política iniciada en1975-, Almodóvar se convirtió en una suerte de punta de lanza contra la tradición española.

Consultado sobre "las cosas que más odia", mencionó los libros escritos por toxicómanos famosos donde explican cómo se desintoxicaron, el racismo, las personas que se definen como transgresoras, la insolidaridad mundial, la vida en las grandes ciudades, la vida en el campo, las preguntas del tipo qué es lo que más odia".

Eligieron a jurado del Premio "Rey de España"

MADRID, 4 NOV (EFE).- Representantes de medios de comunicación de Colombia, Costa Rica, Cuba, Chile y Ecuador forman parte del jurado de la XI edición de los Premios Internacionales de Periodismo Rey de España, que se reunirá en Madrid los próximos días 15, 16 y 17 de noviembre.

El jurado, presidido por el Secretario de Estado español para la Cooperación Internacional y para Iberoamérica, José Luis Dicenta, elegirá, entre el más de un centenar de trabajos presentados, a los vencedores de las cinco modalidades del galardón: Premio Iberoamericano, Prensa, Televisión, Radio y Fotografía.

Las modalidades de Prensa, Radio, Televisión y Fotografía, están dotadas este año con 800.000 pesetas (unos 6.000 dólares), mientras que el Premio Iberoamericano lo está con un millón de pesetas (7.700 dólares) y el de radio, que el año pasado resultó desierto, acumula en esta edición 1.600.000 pesetas (12.300 dólares).

INVERSION & DESARROLLO

Número 12
Octubre
de 1993

Con el título de "La capitalización en la mira", Robin Jofré inicia el presente número de "Inversión y desarrollo", reflexionando sobre los diferentes problemas que se presentan en el camino de los países pobres hacia el desarrollo. Breves notas para estar con "El mundo al día" siguen al Editorial.

La magia de Jurasicc Park es el resultado del arte de George Lucas + la técnica de Silicon Graphics, es lo que se nos informa en las páginas 10 y 11. Más adelante, Pedro Susz se encarga de confirmar que el cine boliviano, tiene su futuro en suspenso. Títulos como "31 años corriendo de COMSUR: de la droga en crédito a las ventas millonarias"; "Dios ilumine al metal del diablo"; "Política económica y cambio presidencial"; "Capitalización en marcha"; "YPF: la última joya de la abuela"; "Brasil: energía y minas como eje de crecimiento"; "YPFB: la capitalización como posibilidad promisoria ... y necesaria"; "Bolsa de valores y ordenamiento impositivo: capitalización exitosa"; "Capitalización: entre elementos explosivos y palabras mágicas"; "Importante herramienta para el análisis empresarial en los EEUU, también es usada en Bolivia", entre otros, completan el presente número.

PARTICIPACION

Número 11
Año 5- Octubre
de 1993

El boletín de prensa del área de la mujer, Fundación San Gabriel, publicó recientemente "Participación".

La primera página ofrece un duro artículo de crítica a "Las elecciones en 1993", calificadas por las editoras como pantallas en las que el pueblo no eligió directamente.

En la página dos, Lizbeth Vega, coordinadora del Programa Organización y Participación, escribe "En vísperas de las elecciones municipales". Más adelante, en "¿Qué es un movimiento vecinal?", fotografías y texto ilustran sobre quiénes forman un movimiento de esta naturaleza, qué es lo que hace y qué importancia tiene. Las páginas centrales ofrecen una "Propuesta de inclusión del capítulo violencia doméstica en el código penal", a las que siguen "Maltrato a la mujer", artículo firmado por María del Carmen Jemio, del Programa de promoción y asistencia legal.

La parte final está destinada a informar sobre diferentes actividades programadas para los próximos días.

CULTURA CHILENA

Número 6
Año 1

LLegó a nuestra Redacción el número 6 de la Revista "Cultura chilena", correspondiente al bimestre septiembre-octubre del presente año. Los editores en la Presentación hacen un llamado a los empresarios privados a invertir en la cultura, transcribiendo una serie de ideas que -a propósito- fueron publicadas en un artículo de "El Mercurio".

Más adelante está "Pablo Neruda, ausente y presente"; "Poetas asaltan plazas y mercados" en homenaje al centenario de Vicente Huidobro; 'Literatura chilena en el cine universal"; "Ballet nacional chileno: renovación en la tradición"; "Carmen Prieto, apellido del bolero"; "Jerez, mejora con los años", sobre el pintor cuyo cuadro engalana la portada de este número; "El show de los libros".

En la parte dedicada a la poesía, los respnsables realizan una "Introducción a Jorge Diaz".

La publicación, dependiente del Ministerio de Relaciones Exteriores, concluye con un Breviario donde se anuncian actividades y notas breves de interés general.

UCIP INFORMACION

Número 3
Septiembre
de 1993

La Unión Católica e Internacional de Prensa puso en circulación el número 3 de "UCIP información", boletín en el que se anuncian las actividades de las instituciones asociadas a UCIP y de otras organizaciones católicas como la UCLAP.

Las palabras de Günther Mees, presidente de la Unión, son las que se incluyen en la primera página. Mees agradece en esta nota introductoria el trabajo que realizó el anterior vicepresidente de la institución Clarencio Neotti, y da la bienvenida a la recientemente elegida Theresa Ee Chooi, de Malasia.

Más adelante se informa del fallecimiento del Director de la escuela de comunicaciones en Legón; Luce Dion, nueva coordinadora de la red internacional de jóvenes periodistas; El seminario de una semana de la UCIP suscita grandes entusiasmos y expectativas; Los tres periodos de la Unión Católica Latinoamericana de la Prensa; Documentación de la UCIP sobre los jóvenes de la calle; y Periodistas católicos en los medios seculares: su vida, sus luchas y sus expectativas.

UNCIA Y LLALLAGUA

Número 2
Ed. del Museo
Norte de Potosí

El investigador, historiador y escritor Freddy Arancibia Andrade, acaba de publicar "Uncía y Llallagua" , un folleto dedicado a los estudiantes, en el que se narra "la historia ignorada" de estas dos poblaciones históricas, por su aporte al país.

De acuerdo a lo que el autor manifiesta en la Presentación, "este trabajo intenta clarificar de manera cronoló-gicamente correcta, el acontecer historiográfico ante sus habitantes de hoy hacia el futuro, donde aflorece el verdadero regionalismo llallagüeño, basado en la verdad histórica".

Títulos como "De la plata al estaño"; "Chileno en Llallagua"; "Reacción de Uncía ante la presencia chilena"; "Chile con libras esterlinas gracias a Llallagua"; "Uncía y Simón I Patiño"; "Recuerdos de Uncía"; "Principio del apogeo del siglo XX" y una biografía colsultada integran esta breve publicación.

Cines

NJE CAMPERO
323333

inée Hs. 15:30 Tanda Hs.
y Noche Hs. 21:30: VIVEN -
EVIVIENTES DE LOS ANDES
es 14 años).

E AGOSTO

inée Hs. 15:45: Tanda
15 y Noche Hs. 21:30
LINEA DE FUEGO (ma-
18 años) y El Mundo al
te.

16 DE JULIO
Tel. 377099

Matinée Hs.15;30 Tanda Hs.19:00 y Noche Hs. 21.30: SOL NACIENTE (mayores 18 años).

SCALA
Tel. 323535

Matinée Hs. 15:30 Tanda Hs. 19:00 y Noche Hs. 21.30: LOCA ACADEMIA DE PILOTOS 2.

UNIVERSO
Tel. 342660

Matinée Hs. 15:15 Tanda Hs. 19:00 y Noche Hs. 21:15 EN LA LINEA DE FUEGO (mayores 14 años) y El Mundo al Instante.

CINEMATECA BOLIVIANA
Tel. 325346

Matinée Hs. 16.00 y Tanda 19:30: POR LOS MUCHACHOS y El Mundo al Instante.

MEXICO
Tel. 351205

Matinée doble Hs. 14:45 y Tanda doble Hs. 18:45: TERROR SILENCIOSO y PASAJERO 57

MONUMENTAL ROBY
Tel. 362135

Matinée Hs. 15:30 Tanda Hs. 18:30 y Noche Hs. 21:30: JUNTOS PARA VENCER .

ESMERALDA

Matinée Hs. 14:30 y Tanda Hs.18:30: EL REGRESO DEL DRAGON - CINCO DEDOS DE FURIA y PROYECTO A-II

LIBERTAD -El Alto

Matinée y Tanda QUERIDA AGRANDE AL NIÑO y ALADINO.

ROXY

Funciones continuadas desde horas 14:30: HIGHLANDER II EL RENACIMIENTO y LA VERDADERA HISTORIA DE BRUCE LEE (mayores de 14 años).

PLAZA

Funciones continuadas desde Hs.14:30: EL PRIMER GRITO DEL ROCK y JURASIC PARK.

MADRID
Tel. 357174

Matinée Hs. 14:45 LOS PEQUEÑOS KARATECAS y LOS SIETE PEQUEÑOS NINJAS Tanda Hs. 18:45: LOS PEQUEÑOS KARATECAS - LOS SIETE PEQUEÑOS NINJAS y KICK BOXER 5.

IMPERIO
Tel. 340451

Matinée Hs. 14:30: BATMAN VUELVE y ALERTA MAXIMA Tanda Hs. 18:30: BATMAN VUELVE - ALERTA MAXIMA y TERROR A BORDO.

CENTER
Tel. 324271

Matinée Hs. 14:30: DOS LOCOS EN APUROS -y RETROCEDER NUNCA RANDIRSE JAMAS Tanda Hs. 18:30 LA NOCHE DE VENUS y SEXO EN ALTA TENSION (mayores 21 años).

el detalle que faltaba

justo y franco

Fallutelli

picapiedra

MUNDO Institucio

Desde la anterior *semana, el Banco Boliviano Americano cuenta con una nueva agencia ubicada en la calle Socabaya 384. El P. Luis Camacho bendijo las instalaciones desde las cuales se servirá al numeroso público que confía en el BBA.*

El vicepresidente *del BBA, Jorge Tra de invitados que celebraron el crecimien cuyo Directorio preside María Isabel Sil*

También la anterior *semana, el BBA realizó el sorteo promoción de la tarjeta Visa-Mastercard. Eligiendo a los premiados estuvieron Gonzalo Díaz Villamil, coordinador nacional del BBA; Mercedes Hurtado, gerente de Planeamiento; Carlos Valdez, subgerente de Tarjetas de Créditos, y Fernando Sánchez de Lozada, gerente general de ATC.*

El gerente *de ATC en el momento de seleccionar al ganador del primer premio, Leonel Taboada de La Paz, quien se benefició con un monto similar abonado a su tarjeta de crédito. El segundo lugar fue para Jesús Téllez Roca de Santa Cruz, para quien el banco cubrirá la totalidad de los gastos realizados en su tarjeta durante el mes de septiembre. Ramiro Reque Calizaya de La Paz obtuvo el tercer premio, mereciendo que el banco abone la mitad de los consumos realizados en el mismo mes.*

El tiempo
(boletín meteorológico)

Viernes 5 de noviembre de 1993

TEMPERATURAS PRONOSTICADAS

	MAX	MIN
Cobija	35.0	21.0
Riberalta	33.0	21.0
Rurrenabaque	35.0	21.0
Trinidad	36.0	21.0
S.I. de Velasco	38.0	23.0
Santa Cruz	36.0	23.0
Cochabamba	32.0	13.0
Sucre	27.0	10.0
Camiri	39.0	17.0
Potosí	-	-2.0
Charaña	21.0	0.0
Oruro	21.0	2.0
Puerto Suárez	36.0	24.0
Tarija	34.0	14.0
Yacuiba	38.0	21.0
La Paz		
Zona Central	21.0	7.0
El Alto	16.0	3.0

PRONOSTICO PARA HOY

CIUDAD DE LA PAZ.- Presentarán cielo poco nuboso con probables chubascos de lluvia en horas de la tarde, temperaturas sin cambio y vientos débiles de dirección variable.

BENI, PANDO Y NORTE DE LA PAZ.- Presentarán cielo poco nuboso a nuboso con chubascos aislados en horas de la tarde, temperaturas sin cambio y vientos moderados del NOROESTE.

LLANOS ORIENTALES Y TIERRAS BAJAS DEL SUR.- Presentarán cielo poco nuboso, temperaturas sin cambio y vientos moderados del NOROESTE.

TEMPERATURAS PRONOSTICADAS

CIUDAD	MINIMA	7.0	°C
	MAXIMA	21.0	°C
ALTO	MINIMA	3.0	°C
	MAXIMA	16 .0	°C

CRUCIGRAMA DE HOY
Por Luis Campos

HORIZONTAL

1 Unidad de capacidad eléctrica
6 Tejido fino de algodón
10 Arroyo: esp. - Eco: ing.
14 Excluye
15 Pieza para ejercicios
16 Santos portugueses
17 Bebida alcohólica
18 Compositor Khatchaturian
19 Cinematógrafo
20 Plantas de flores rojas
22 Que puebla un país
24 Número
26 Tardanza
27 Movieran; agitaran
30 Actriz — Gardner
31 How — you? (¿cómo estás?: ing.)
32 Se — (se fatiga)
34 Hinchazón blanda
38 "El Príncipe —" de Borodín
40 Albergue; ampare
42 Aceptar la herencia
43 Relativo a una zona
45 Agrio: ácido
47 Cólera
48 Mapa, en Mapleton
50 Que tiene un sólo polo
52 Actriz Dorothy —
55 Palpitar
56 Abundante
58 Tiene mal olor
62 Brilla: esp. - Luz: it.
63 Común no
65 Bendita, de Colonia y de Seltz
66 Filipinas, Laos, etc.
67 Dos en movimiento
68 Arbol maderable
69 Culpadas
70 Cordura; sensatez
71 Cebolla, en Union City

VERTICAL

1 Mamífero polar
2 Dueños
3 Pelea
4 Amarrarte
5 Adornar
6 En Colombia, ¡hola!
7 Líneas que forman ángulos rectos
8 Así: Familiar
9 Después de kappa
10 Bordado en figura de escamas
11 Abatido; postrado
12 Honra; honradez
13 Cueva del oso
21 Grave; formal
23 Liviano; tenue
25 Causa fatiga
27 Graminea en mazorca
28 Por tanto
29 Gas atmosférico
33 C. del Ecuador, Santa —
35 Concejal
36 Parte del rifle
37 Usar el arado
39 Podas los árboles
41 Publica

SOLUCION ANTE

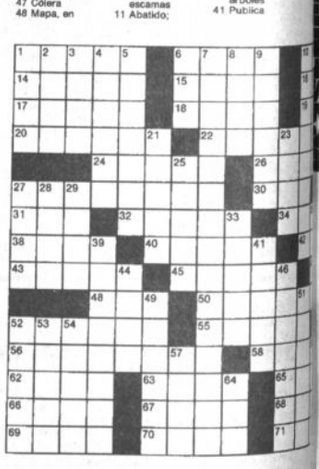

servicios

Teléfonos de urgencia

PRESENCIA, Tels. 372340-44.
DIRECCION NAL. DE INVESTIGACION, Tel. 356124.
ESTACION CENTRAL, Tel. 373068 - 69
BUSCAMOVIL, Central Maestra Tel. 320644.
INSTITUTO NACIONAL DE FARMACODEPENDENCIA (INIF), Tel. 356484
Atención las 24 horas del día.
H. MUNICIPALIDAD DE LA PAZ
TELEFONO DEL RETEN, Tel. 371233;
RETEN DE EMERGENCIA, Tels. 375266 y 371236;
COTEL Reclamos Tel. 113 **INFORMACIONES** Tel. 104; **SENORITA HORA** Tel. 117 y **LARGA DISTANCIA EXTERIOR,** Tel. 356700. Interior Tel 101; **INFORMES,** Tel. 350211
HOSPITAL DE CLINICAS, Maternidad Tel 376472
TRANSITO, Tel. 371224 y 371220
ASISTENCIA PUBLICA, Tel. 118 - 371233
MATERNIDAD Tel. 314414
NEUROCIRUGIA, Tel.320728
PENSIONADO, Tel. 322823
BOLIVIAN POWER Co. Ltda.
RECLAMOS, Tel. 354357
BOMBEROS, Tel. 378468 - 378469 - 119
HOSPITAL DE CLINICAS CENTRAL. Tel. 376472
ATENCION DE PARTO DOMICILIARIO, Tel. 360700.
RADIO PATRULLA, Tel. 110.
AASANA, (Aeropuerto Informaciones) Línea Piloto, Tel. 810122.
SAMAPA, Tel. 311222.
A. T. I. Asistencia Telefónica Inmediata, Tel. 390021.

AeroSur
COMPAÑIA BOLIVIANA DE TRANSPORTE AEREO PRIVADO S.A.
Te informa:

SALIDAS			LLEGADAS		
HORA DE SALIDA	Nº DE VUELO	DESTINO	HORA DE LLEGADA	Nº DE VUELO	ORIGEN
08:00	101	STA. CRUZ	08:35	100	STA. CRUZ
08:10	801	POTOSI	10:40	800	POTOSI
09:05	103	COCHABAMBA	11:10	102	COCHABAMBA
09:05	103	STA. CRUZ	11:10	102	STA. CRUZ
11:00	806	TRINIDAD	14:20	807	TRINIDAD
12:30	125	STA. CRUZ	12:10	126	STA. CRUZ
12:45	111	COCHABAMBA	15:55	110	COCHABAMBA
12:45	111	STA. CRUZ	15:55	110	STA. CRUZ
14:10	805	SUCRE	07:50	804	SUCRE
17:35	127	COCHABAMBA	19:40	112	COCHABAMBA
17:35	127	STA. CRUZ	12:10	126	STA. CRUZ
20:10	109	STA. CRUZ	20:00	108	STA. CRUZ

La Paz: Av. 16 de Julio 1607 Reservas: 371833-34-35 Fax: 390457
Cochabamba: Av. Ayacucho 170 Reservas: 28587 Fax: 28385
Santa Cruz: Calle Colón Esq. Av. Irala Reservas: 334646 Fax: 326092

Viajes

SALIDAS

A Oruro: todos los días, a Hs. 5:30; 6:30; 7:30; 8:00; 8:30; 9:00; 9:30; 10:30; 11:30; 12:00; 13:00; 13:30; 14:00; 15:30; 17:00; 17:30; 18:00; 19:30; 20:00; 20:30; 21:00.
A Cochabamba: todos los días, a Hs. 8:00; 8:45; 9:00; 13:00; 19:30; 20:00; 20:15; 20:30; 21:00.
A Santa Cruz: todos los días, a Hs. 8:30; 8:45; 9:00; 13:00; 20:00; 20:15; 20:30; 21:00.
A Sucre: todos los días, a Hs. 8:30; 18:00 y 20:00.
A Potosí: todos los días, a Hs. 18:00; 18:30; 20:15.
A Montero: todos los días, a Hs. 9:00; 20:15; 20:30.
A Trinidad: todos los días, a Hs. 20:00.
A Arica: martes y viernes a Hs. 5:30.
A Tacna: domingos y jueves a Hs. 6:30.
A Llallagua: todos los días, a Hs. 19:00.
A Villazón: todos los días, a Hs. 18:30.
A Tarija: martes, jueves y sábado a Hs. 17:00.

Informaciones
Tel. 367275 - 367276
Empresas de Transporte interdepartamental e internacional de pasajeros

Transporte Korilazo	Tel: 323810
Transporte Aroma	Tel: 375449
Pullman Nobleza	Tel: 361427
Pullman Avaroa	Tel: 327096
Transporte Copacabana	Tel: 340461
Pullman Bolivia	Tel: 355854
Urus Imperial	Tel: 350793
Flota El Dorado	Tel: 359153
Flota San Francisco	Tel: 378084
Flota Concordia	Tel: 354612
Flota Panamericana	Tel: 371119
Flota Urkupiña	Tel: 353214
Transporte San Lorenzo	Tel: 328911
Transportes Cisne	Tel: 361321
Transportes La Paz	Tel: 377443

Farmacias de turno

ZONA CENTRAL.-	
RALÉ c. Mercado 1377	371608
PRIMAVERA Av. Pando 287	366806
MAYRA c. Colón 900 esq. La Bandera	354665
ZONA SOPOCACHI Y SAN PEDRO	
ISABEL LA CATOLICA Av. Arce 2529	356498
LATINA Sanchez Lima 2388	370646
JUSTO JUEZ Otero de la Vega 435	369194
ZONA MIRAFLORES.-	
VILLA MARIA Diaz Romero 1384	320703
MEDIFAR c. Iturralde 1127	363713
LITH c. Ocobaya 251 - Villa Fátima	212461
ZONA VILLA COPACABANA Y SAN ANTONIO	
SAN ANTONIO Esteban Arce y Calle 6 - V.San Antonio	330953
ZONA CEMENTERIO-BUENOS AIRES Y TUMUSLA.-	
CECI Beunos Aires 681	- - -
SAN HILARION Av. Buenos Aires 1702	321993
ALELUYA Max Paredes esq. Sagárnaga 906	352320
ZONA OBRAJES Y ALTO OBRAJES	
ZEUS Av. Mecapaca 6606	784518
BOLOGNIA c.Samuel Alcoreza Bolognia	790476
ZONA CALACOTO, ACHUMANI E IRPAVI	
CALACOTO Av. Ballivián 270	790332
SANTA TERESA Av. Ballivián esq. c. 23	795213
GIMARIN c. 10 Nº 70 Achumani	790671

LLOYD AEREO BOLIVIANO

SALIDAS		LLEGADAS	
VLO. 933 SANTA CRUZ	Hrs. 07:00	VLO. 909 MIAMI	Hrs. 09:00
VLO. 933 BUENOS AIRES	Hrs. 07:00	VLO. 909 MEXICO	Hrs. 09:00
VLO. 933 SAO PAULO	Hrs. 07:00	VLO. 909 PANAMA	Hrs. 09:00
VLO. 933 RIO DE JANEIRO	Hrs. 07:00	VLO. 909 SANTA CRUZ	Hrs. 09:00
VLO. 981 COCHABAMBA	Hrs. 09:40	VLO. 822 SANTA CRUZ	Hrs. 09:35
VLO. 981 SANTA CRUZ	Hrs. 09:40	VLO. 822 COCHABAMBA	Hrs. 09:35
VLO. 981 PUERTO SUAREZ	Hrs. 09:40	VLO. 752 SUCRE	Hrs. 11:40
VLO. 981 ASUNCION	Hrs. 09:40	VLO. 611 TRINIDAD	Hrs. 12:35
VLO. 612 TRINIDAD	Hrs. 10:20	VLO. 772 TARIJA	Hrs. 16:30
VLO. 751 SUCRE	Hrs. 12:20	VLO. 826 SANTA CRUZ	Hrs. 19:45
VLO. 771 TARIJA	Hrs. 13:35	VLO. 826 COCHABAMBA	Hrs. 19:45
VLO. 827 COCHABAMBA	Hrs. 18:00	VLO. 826 ASUNCION	Hrs. 19:45
VLO. 827 SANTA CRUZ	Hrs. 18:00	VLO. 934 RIO DEJANEIRO	Hrs. 22:00
VLO. 908 SANTA CRUZ	Hrs. 20:30	VLO. 934 SAO PAULO	Hrs. 22:00
VLO. 908 PANAMA	Hrs. 20:30	VLO. 934 BUENOS AIRES	Hrs. 22:00
VLO. 908 MEXICO	Hrs. 20:30	VLO. 934 PUERTO SUAREZ	Hrs. 22:00
VLO. 908 MIAMI	Hrs. 20:30	VLO. 934 SANTA CRUZ	Hrs. 22:00

LLOYD AEREO BOLIVIANO S.A.M.
INFORMES ADICIONALES A LOS TELEFONOS 367711

LanChile
CADA VEZ MAS ALTO

CHILE A BOLIVIA			DIRECCION		BOLIVIA A CHILE	
LUN-MIE-VIE	DOM		DIA		LUN-MIE-VIE	DOM
078	076		VUELO		119	117
B-737	B-737		EQUIPO		B-737	B-737
y	y		CLASE		y	y
* 08:00	08:00	S	SANTIAGO	LI	17:30	18:55
10:10	10:10	LI	IQUIQUE	S	15:25	16:50
10:30	10:30	S		LI	15:05	16:30
11:05	11:05	LI	ARICA	S	14:30	15:55
11:40	11:40	S		LI	13:40	15:05
** 11:20		LI	LA PAZ	S	13:00	
* HORA DE CHILE ** HORA DE BOLIVIA	13:00	LI	STA CRUZ	S		12:40

La Paz: Ed. 16 de Julio 1º piso Of. 104 Reservas: 390573 - 366563 Fax: 392051 Casilla 14315
Cochabamba: (Av. Ayacucho) 112 Frente al correo central Tel: 24627 - 26050 Cas.: 5857
Santa Cruz: Calle Libertad 144 Tels: 320347-335951-335956
Sucre: Plaza 25 de Mayo Nº 16 Tels: 25062-23606 Fax: 591-064-21850

aeroperu
Cuente con nosotros

PERU A BOLIVIA					DIRECCION		BOLIVIA A	
LUN/SAB	MIE	VIE	SAB		DIA		LUN	MIE/SAB
617	617	1615	623		VUELO		618	618
727-100	727-100	727-100	727-200		EQUIPO		727-100	727-100
06:20	06:20	14:00	01:00	S	LIMA	LI	11:25	11:25
07:20				LI	CUSCO	S		10:25
07:50				S		LI		09:55
	07:30			LI	AREQUIPA	S	10:15	
	08:00			S		LI	09:45	
		15:30		LI		S		
		16:00		S	TACNA (ILO)	LI		
09:30	09:45	17:30		LI	LA PAZ	S	10:00	10:15
			04:25	LI	SANTA CRUZ	S		

SKORPIOS REPRESENTACIONES
LA PAZ: Telf. 370002/3/4; 370042 - 354435 - Fax. 391313
COCHABAMBA: Telf. 22227 - 29673
SANTA CRUZ: Tel. 365385 - Fax 365384

Otro partido de horario especial

Si el encuentro de ida entre australianos y argentinos causó desajustes (especialmente entre los fanáticos de nuestro medio, **condenados a una insólita amanecida**), el partido revancha, el decisivo, tendrá una sintonía mayor, pero provocará apuros de todo tipo entre muchos seguidores del fútbol. De acuerdo a los informes disponibles, el cotejo Argentina-Australia, del **miércoles diecisiete de este mes, se jugará a las 18.30 (seis y media de la tarde).**

Homenaje a Fellini

Federico Fellini

Rimini (Italia), 4 nov (EFE).- El mundo del deporte también ha querido rendir homenaje al director de cine Federico Fellini, que hoy, jueves, fue enterrado en Rimini, y debido a ello el club de fútbol de esta ciudad, que milita en la tercera división, ha acordado guardar un minuto de silencio antes de su partido liguero del próximo domingo.

El club de fútbol Rimini, representativo de la ciudad en la que nació el cineasta, también ha decidido que sus jugadores salgan al terreno de juego con un brazalete de luto en memoria de Federico Fellini. Asimismo, una representación del club de baloncesto Olio Monini Rimini, de la Serie A-2 masculina italiana, ha estado presente en la ceremonia de despedida al director de cine italiano, que falleció el pasado domingo en un hospital de Roma.

Recuerdan a Rommel

Santa Cruz de Tenerife (España), 4 nov (EFE).- El Club Deportivo Tenerife S.A. distribuyó entre sus accionistas un video documental en el que entre otros hechos se recuerda al futbolista panameño Rommel Fernández, quien falleció el pasado 6 de mayo en un accidente de tráfico.

En el documento de presentación del video se indica que en el mismo se repasa lo más destacado del pasado reciente del club y se dedica un homenaje a Rommel, a quien se califica en el escrito como un "gran profesional y magnífica persona" que estuvo incluido a la entidad.

Rommel Fernández, ganó el primer Trofeo EFE al mejor jugador iberoamericano de la temporada 1991-92, cuando militaba en el Tenerife.

Oposición

Oslo, 4 nov (EFE).- Los habitantes de Lillehammer, sede de los Juegos de Invierno de 1994, son cada vez más partidarios de estos porque están creando trabajo en la ciudad, pero en el resto de Noruega aumenta la oposición respecto a años anteriores, según la encuesta anual del instituto "Oestland".

A nivel nacional, sólo un 54,4 por ciento se muestra partidario de los Juegos, frente al 56 por ciento que se registraba los dos años anteriores, mientras los detractores aumentaron de un 24,5 por ciento en 1991 al 29,6 ciento en 1993.

Provocó delirio

Paulo (Brasil), 4 Nov (EFE).- La cantante estadounidense Madonna, que vistiendo la camisa de la selección brasileña de fútbol llevó al delirio a los paulistas que asistieron anoche al espectáculo "The Girlie Show", batió su marca de público al reunir a 86 mil personas en el estadio Morumbi de Sao Paulo.

Madonna

La cantante estadounidense, que sorprendió a los brasileños al interpretar, en inglés, la famosa canción carioca "Garota de Ipanema" del poeta Vinicius de Moraes, provocó histeria en el estadio Morumbi al aparecer, al final del show, vestida con la camiseta de la selección tricampeona mundial de fútbol.

La polémica cantante estuvo a la medida de lo que esperaban muchos de sus admiradores al gritar, en portugués muy claro, varias groserías y obscenidades

En este día... 5

DE NUESTRAS FIGURAS:

AGUILAR, BEBBY ISABEL: Jugadora de baloncesto en Santa Cruz.

ARAMAYO, JUAN CARLOS: Jugador cruceño de fútbol, que durante los últimos años jugó en Always Ready y Litoral.

AVILA, FERNANDO: Basquetbolista de Santa Cruz.

AYLLON, DANIELA CECILIA: Voleibolista paceña.

CAMACHO, JOSE: Periodista deportivo de Santa Cruz.

GARCIA, CARLOS: Futbolista beniano, que estuvo vinculado a Oriente Petrolero.

LAVADENZ, ISABEL: Figura orureña de la esgrima.

MENACHO, JUAN CARLOS: Jugador cruceño de fútbol de salón. Campeón nacional e integrante de la Selección.

MORALES, CARLA CECILIA: Nadadora paceña, campeona nacional.

MUR, ERNESTO FELIX: Cronista deportivo en Tarija.

PEREDO, RINA: Voleibolista cochabambina del club San Martín.

SORIA, FORTUNATO: Ex-futbolista tarijeño que actuó en las filas de Chaco Petrolero.

TRUJILLO, EDGAR: Activo dirigente del automovilismo.

César Luis Menotti

USSEGLIO, GIOVANNI: Jugador orureño de futsal del elenco de Coteor.

DE NUESTRAS ENTIDADES:

Cumple cincuenta y tres años el Club Independiente de Tarija.

Y treinta y ocho el club Oriente Petrolero de Santa Cruz.

Vigésimo séptimo aniversario del club cruceño Asunción.

DE LOS ANIVERSARIOS MUNDIALES:

ROBERT JONES: Zaguero inglés del Liverpool y la selección.

CESAR LUIS MENOTTI: Ex-futbolista y luego renombrado técnico. Dirigió la selección argentina campeona mundial en 1978.

LENNART JOHANNSON: Dirigente sueco del fútbol: Presidente de la UEFA y Vicepresidente de la FIFA.

OSCAR WIRTH: Arquero chileno de Universidad Católica.

FERNANDO MENDES: Zaguero de la selección de Portugal.

HERNAN SILVA: Juez chileno de fútbol.

JEAN PIERRE PAPIN: Destacado futbolista francés. De la selección de su país y del Milan de Italia.

Para tomar nota

En la Secretaría Nacional del Deporte no se despidió a nadie al producirse el cambio de gobierno.

Rolando Aguilera aplicó allí la política de la eficiencia y todo el personal acabó por adaptarse a la situación y a ser más eficiente en algunos casos, y eficiente, en otros.

ooo

Mientras Eloy Quispe decía ayer en el aeropuerto de El Alto que no iba a Ecuador, en protesta porque los dirigentes de la Federación Atlética daban pasajes solamente a sus amigos y no a los mejor ubicados en el ranking; otra versión señalaba que si Eloy no iba era porque una de las marchistas se quedó sin pasaje...

ooo

Esta noche habrá peña-folklórica en el Círculo de Periodistas Deportivos de La Paz.

La tradicional cita se llevará a cabo en su sede de Avenida Mariscal Santa Cruz, y dará la oportunidad a varios de sus socios para que, por esta vez, dejen de cantar goles y le dediquen un gorjeo a algún tema nacional.

ooo

Las candidaturas políticas, en el marco de los comicios municipales, no pierden la oportunidad de proyectarse a través de los medios de comunicación. Supimos que una de ellas efectuaba, en el curso de las últimas horas, gestiones para constituirse en principal patrocinante de la transmisión televisiva que el 17 de los corrientes efectuará un Canal local del partido definitorio que, en Buenos Aires, jugarán los seleccionados de Argentina y Australia.

ooo

Anoche, durante la reunión que sostuvo el alto mando de la Federación de Fútbol, no faltaron las bromas a propósito del conflictivo momento que atraviesa el fútbol.

En un instante de ella, el presidente Guido Loayza le pidió a uno de sus directores que deje de fumar "pues Aguilera puede creer que nos estamos kholeando..."

ooo

El informe económico de los Juegos Bolivianos ya se pone de color hormiga.

A la preocupación de las autoridades de la Secretaría se suma la gran interrogante que la opinión se pregunta día a día: ¿que está pasando...?

QUIRITO

EL FUTBOL FIJARA SU POSICION

Xabier Azkargorta, "el bigote de la cancha", ingresa al aeropuerto de El Alto a su retorno de España. Mas atrás aparece el dirigente Omar Piño que a nombre de la Federación se encargó de darle la bienvenida al preparador.

Para el partido del día 13 ante Tenerife

AZKARGORTA LLEVARA A ESPAÑA A QUIENES CONSIDERE OPORTUNO

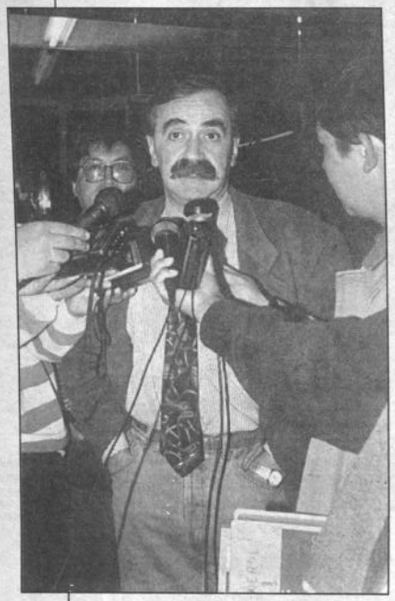

Xabier Azkargorta, director técnico del seleccionado nacional, aparece rodeado por varios periodistas a su arribo a la terminal aérea de La Paz ayer en horas de la madrugada.

El técnico de la selección nacional de fútbol, el vasco Xabier Azkargorta, dijo que llevará a España a quienes considere oportuno convocar para el partido frente al Tenerife, previsto para el 13 de este mes.

Azkargorta, quien retornó ayer al país acompañado de su colaborador Antonio López y de su empresario Oscar Segura, comenzó inmediatamente a trabajar visitando los entrenamientos de los equipos, particularmente de Bolívar y The Strongest.

"He visto que se está trabajando con mucho ánimo, eso es bueno", puntualizó.

Anunció que hasta el lunes dará a conocer una nómina de 16 ó 18 jugadores, los cuales serán llamados para el partido frente al equipo español.

"El lunes daremos la relación de jugadores que van a viajar a España para jugar contra el Tenerife; posteriormente vamos a seguir viendo jugadores y vamos a cumplir con la primera fase que hemos elaborado", acotó.

Anunció que en esta convocatoria, la primera de este proceso pre-mundialista, habrá novedades: "estará seguramente gente que no ha estado en la selección en el proceso anterior, por supuesto las puertas de la selección están abiertas para todos", afirmó.

Azkargorta y López completarán un trabajo para determinar a qué jugadores se va a convocar para este partido. Anotó que es probable que uno de ellos se quede el domingo en La Paz, para ver el partido The Strongest-Independiente, y el otro acuda a Santa Cruz, para Oriente-Bolívar.

La labor, en todo caso, será apoyada también en ciertos informes que están recibiendo de sus colaboradores:

"Mis colaboradores en Bolivia, aparte de Aragonés y Orozco, son todos los entrenadores, de todos los equipos; vamos a pedir información, nosotros ya tenemos una lista tentativa de posibilidades de esos dieciséis o dieciocho jugadores que van a viajar, pero primero tenemos que enterarnos cómo están, qué tal están jugando; le anticipo que por referencias e informaciones sé de los resultados, sé cómo están jugando y por lo tanto lo único que ahora falta es verlos", dijo.

Aclaró que no sólo se fijará en unos cuantos equipos para hacer la respectiva convocatoria: "Yo me baso en lo que considere oportuno convocar para cada partido; si esos jugadores son sólo de un equipo, pues buena o mala suerte para ese equipo; o si son dos, o tres, o cinco... yo no elijo a los jugadores en función del equipo al que pertenecen, sino de la calidad individual, luego es el segundo paso, de a qué equipo pertenecen, y eso es otra cosa".

También confirmó que existe la posibilidad de contar con Erwin Sánchez para ese partido: "no he hablado con él pero la fecha que está prevista para jugar contra el Tenerife coincide con un alto en la liga portuguesa, por un partido por las eliminatorias; eso favorecería mucho para que Erwin nos acompañe a España", añadió.

"Habrá novedades", anticipó el vasco. Casi un hecho que estará "Platiní".

EL PARTIDO

Consultado acerca de lo que representa para él el partido frente al Tenerife dijo: "Nos va a venir muy bien. Por una parte para refrescar un poquito a todos que la selección sigue, a pesar de todo; y por otra que será un partido interesante, porque se trata de un buen rival; y también porque eso va a permitir a la Federación Boliviana de Fútbol tener unos ingresos que a nadie le viene mal".

Por otro lado, dijo que no está preocupado, por el momento, sobre la relación Liga-Federación para este proceso, en el que habrá varios partidos amistosos;

"El proceso no lo sé, lo que sí sé es que consulté a la Federación acerca de la posibilidad de hacer ese partido en Tenerife, me dieron el visto bueno y obviamente estamos en eso; ahora, los que tienen que hacer las gestiones con la Liga, por la cuestión de jugadores, son los dirigentes", dijo.

Finalmente manifestó que existen varias alternativas para conformar un calendario de encuentros amistosos durante el proceso de preparación del equipo boliviano: "Hay una serie de partidos por confirmar; todavía hay que coordinar, trabajar y concretar, eso requiere de un proceso sobre el cual vamos a trabajar en estos días", apuntó.

"Me gustaría que España se clasifique, más que nada para poder enfrentarme a ella y poderle ganar. Por lo demás, no pienso perder energías pensando en eso".

En el retorno

ESPAÑOLES FUERON OBJETO DE UN ROBO

El español Xabier Azkargorta, y sus acompañantes Antonio López y Oscar Segura, ni bien llegaron a La Paz se encontraron con que una de sus maletas fue abierta y varios objetos deportivos sustraídos de ella.

La situación fue descubierta cuando llegaron a su poder las valijas trasladadas en el sector de carga del avión que los transportó desde Miami, Estados Unidos, donde — al parecer — se produjo el hecho.

Azkargorta y compañía lamentaron la situación y presentaron la queja ante la línea internacional que utilizaron para volver al país.

Entre los objetos sustraídos — se informó — estaba un material deportivo (zapatos de fútbol, zapatillas, camisolas y otros) destinado a los jugadores de la selección nacional, como un regalo para quienes obtuvieron la clasificación al Mundial de Estados Unidos.

La línea aérea estadounidense, según dijeron los afectados, no tuvo el cuidado de resguardar las valijas, que por varias horas estuvieron en Miami, mientras duró la escala internacional.

"Cómo puede ser posible que esto ocurra", dijo Azkargorta sobre el ingrato asunto, apuntando que "menos mal no nos robaron otras cosas".

El robo pudo ser mayor, toda vez que otra valija de propiedad de los españoles fue forzada aunque su contenido no fue sustraído.

Segura, Azkargorta y López, percatándose del robo que sufrieron.

Super ECONOMICOS

Galpón cerrado de 600 m2 alquilo 3er anillo y Av. Banzer buen estacionamiento. Tinglado, piso cemento, trifásica, teléfono para depósito o industria limpia. Con oficinas y vivienda propietario (03) 321244

Mejor oferta: alquilo local nuevo pleno centro Mercado Lanza, cuenta con depósito proximidades referencias teléfono 350421

Necesito tornero mecánico profesional Teléfono 210253

Alquilo departamento nuevo Zona Alto Sopocachi Teléfono 370603 a matrimonio o a personas mayores

Se precisa: bibliotecarios y oficinistas con preferencia matrimonio joven se provee vivienda. Enviar curriculum casilla 5654 Cochabamba.

POR EXTRAVIO

Queda nulo el carnet de contribuyente con RUC. Nº 03601226 del Sr. Santiago Aranibar Colque

POR EXTRAVIO

El RUC Nº 03037546 del Sr. Francisco Gutierrez queda nulo.

Por motivo de extravio

El cheque Nº 40039965 cuenta Nº 00-002-013749 Banco Mercantil queda nulo.

POR EXTRAVIO

Queda nula la libreta 034-064443-2 Mutual la Primera del Sr. Arturo Vargas Flores.

26 -27 Oct.

ORTOPE

calzados anatómicos infanto juveniles demócrata para caballeros otras marcas y modelos en línea juvenil Galería Luz 3er nivel local 13

AVISO

En venta terreno de 820 m2 en calle Req. Charcas esquina Z. Benavides (Zonà Plazuela del Insterio) Referencias: Telfs. 31930, 31290 y 31757

TRINIDAD

Veno casa de tres dormitorios, living-comedor, baño y cocina en Urbanización Cipriano Barace. Referencias Trinidad teléfono 21991 y La Paz 782656.

Venta casa buena ubicación Francisco de Miranda 2007

Se precisa prensista para máquina Riobbi, los interesados llamar al telf. 531974 Santa Cruz - Bolivia

POR EXTRAVIO

queda nulo el cheque # 20-23-0279-2 Banco Big Beni plazo fijo

Vendo Máquina Industrial de Helados. Sian. Argentina original fábrica, bate 40 litros hora. Referencias Hotel Tumusia Tel. 341106 Sr. Peredo

Hilado Lanar "Dralon"

Título 36/1 kilo Bs. 30.90 llegó el famoso hilado "Dralon" para verano se vende.

Calle Figueroa Nº 635

B&R BIENES RAICES

Av. Monseñor Rivero Nº 369 Telf. 339341 - Fax. 332874 Casilla Nº1289 Santa Cruz - Bolivia

B&R BIENES RAICES de Patricia y Rosario Vera ofrecen sus servicios en ventas, alquileres de inmuebles, lotes y quintas. Servicios adicionales de refacciones, limpiezas, mantenimiento y fumigaciones. Consúltenos sin compromiso: 339341 - 332874.

Extravio

Por extravio queda nulo el talonario de facturas del 000001 al 000050 con el RUC Nº 01008791 de Alejandro Rafael Gonzales.

(5 - 8 Nov.)

B&R BIENES RAICES

Av. Monseñor Rivero Nº 369 Telf. 339341 - Fax. 332874 Casilla Nº1289 Santa Cruz - Bolivia

VENDO

Vendo centro comercial nuevo, especial para inversionistas, construcción de primera, sobre 460 Mts.2, cuatro tiendas, departamento de 3 dormitorios y demás dependencias, salón de exposiciones, sobre la Av. Paraguá la mejor zona comercial. Ref. 33-9341 33-2874

ELECTRICISTA

INSTALACIONES REPARACIONES GARANTIZADAS Teléfono 355126

CEPILLAMOS PISOS 357975

COOPERATIVA INTEGRAL FOTRAMA LTDA.

Ofrece a Ud. prendas tejidas a mano en lana de alpaca

Variedad de estilos y colores

Av. 16 de julio - Plaza Venezuela NO 1405

Todo Arte VIDEO CLUB

ALQUILER - CANJE - VENTA DE VIDEOS CALIDAD EN IMAGEN LO MEJOR EN PELICULAS

FILMACIONES ACONTECIM. ENTOS SOCIALES EDICION - CALIDAD Y GARANTIA.

PRECIOS ECONOMICOS

MURILLO ESQ. RODRIGUEZ KIOSCO Nº 56 - © 352205 CAS. 10902 - LA PAZ - BOLIVIA

VENDO ROPA ITALIANA

- ABRIGOS
- IMPERMEABLES
- PANTALONES PARA NIÑOS
- DAMAS

DOCENA $us. 150.-

Ref. Loayza 349, planta baja, local 3, teléfono 324622

E & E "Representaciones Colombianas"

-ROPA INTERIOR
-TRAJES DE BAÑO
-AJUARES DE NOVIAS
-CAMISONES
-MEDIAS DE L'/CRA

*PETERPAN *BERKSHIRE *JUSTINE *PU 1 FASHION *CERRUTI *LANVIN *CALCETINES (LASCO)

Plaza Venezuela 1435Tel. 342221P.O. BOX: 12305 Fax: 342215 La Paz - Bolivia

FRAM. Promotora Paulista Representante de:

-FILTROS FRAM
-BALATAS FRAS -LE

Calle Murillo 1135 - Edif Oruro II - tel 320080 - Casa. 2234 La Paz-Bolivia

PUBLICIDAD

-Letreros luminosos
-En alto relieve
-En bajo relieve
-Repujado
-Planchas

LUMINARIAS

- Pantallas con acrílicos tipo industriales.
- Domos para traga luz

C.Murillo y Tarija NO 1004 Tel. 377332 La Paz - Bolivia

Centro Cultural Boliviano OFRECE

Diccionarios libros en general enciclopedia para niños cuentos infantiles etc.

Teléfono 373061 Calle Murillo Nº 1272

CEPILLAMOS PISOS 321496

EN NOVIEMBRE FM. 91 RADIO CIUDAD ¡CON NUEVA PROGRAMACION... ... NO SE LA PIERDA!

Máquinas para confección Industria Alemana - PFFAF Industria Americana - REECE Industria China - Varias Máquinas circulares Industria Española - Jumberca Máquinas rectilíneas Industria Alemana - STOLL

Representante exclusivos "C.I.E.S.A.S." Calle Zoilo Flores 1206 Telf. 370656 - 8400056 Fax 391765 La Paz

Este espacio Es suyo visítenos

invierta poco GANE mucho anunciando en los economicos de Presencia, ¡usted Gana!

Indice

Inmuebles

- 100 Casas en anticrético
- 101 Casas en alquiler
- 102 Casas compra y venta
- 103 Edif compra, venta, alquiler
- 104 Dptos alquiler
- 105 Dptos anticrético
- 106 Dptos. compra y venta
- 107 Habitaciones en alquiler
- 108 Habitaciones en anticrético
- 109 Terrenos compra y venta
- 110 Salpones y depósitos
- 111 Almacenes y locales de comercio

Vehículos

- 200 Vehículos varios
- 201 Motocicletas, bicicletas

Profesionales

- 300 Empleados de industrias
- 301 Enseñanza particular

Artesanos

- 400 Empleados de industrias
- 401 Plomeros, electricistas
- 402 Repostería
- 403 Oficios solicitados

Mov. Económico

- 500 Transferencias y permutas
- 501 Préstamos y trámites

Equipos

- 600 Teléfonos compra y venta
- 601 Enseres varios
- 602 Instrumentos de música
- 603 Maquinaria industrial

Servicios

- 700 Hoteles
- 701 Conjuntos musicales

Varios

- 800 Extravíos
- 801 Varios

Del país

- 900 Santa Cruz
- 901 cochabamba
- 902 Sucre
- 903 Tarija
- 904 Potosí
- 905 Oruro
- 906 Beni
- 907 Pando

Tarifas

SOLO 30 centavos por palabra

Super ECONOMICOS

Anticrético departamento Sopocachi, San Jorge, Calacoto Ref 323760 Sin intermediarios

Vendo un grupo electrógeno 15 KVA con motor diesel 380/220 V Americano nuevo Tel. 810098

En Santa Cruz galpón cerrado 600 m2 alquilo 3er anillo y Av. Bánzer, buen estacionamiento. Tinglado, piso, cemento, trifásico, teléfono, para depósito o industria limpia. Con oficinas y vivienda propietario (03) 321244.

En Cochabamba vendo enorme propiedad a una cuadra del Prado 30 por 40 m. Tres cómodas casas amobladas todo confort $us. 260.000.- sin muebles convencional, agua propia. Telf. 47011, todo planta baja.

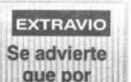

PRIVILEGIO INDUSTRIAL

Ofrezco venta explotación invento "N- BENZOIL - N - PIRIDILOXY Y PROCEDIMIENTO PARA PREPARAR LAS MISMAS" Nº B-4581 Dirigirse casilla 853.

EN VENTA

Vagoneta INTER-SCOUT 4200cc Fono 375484

(4 - 10 Nov.)

RETROEXCABADORA

Demoliciones - Excavaciones Zotanos - Nivelación Etc. Telf. 790715 - 799328 - 343340

(5 - 11 Nov.)

Extravio RUC

Nº 04519665, de Ferretería "Rosario" queda nula por extravío.

(5 - 6 Nov.)

Necesito

Niñera con experiencia. Pago buen sueldo. Teléfono 359075

(5 - 7 Nov.)

PRIVILEGIO INDUSTRIAL

Ofrezco venta explotación invento "MEJORAS EN MODULOS PREFABRICADOS Y SU USO EN LA INDUSTRIA DE LA CONSTRUCCION" Nº B- 4816. Dirigirse casilla 853

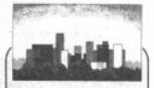

En alquiler preciosa casa a estrenar, Cota Cota calle 40 Tel. 710623

Salón de fiestas de lujo. GIOVIMARK capacidad 120 personas Telf. 375033 376807

26 79$

Cálculo - I física nivelación colegios 340571

Vendo Camioneta Toyota modelo 84 conservado ref. 210321

PRIVILEGIO INDUSTRIAL

Ofrezco venta explotación invento "PROCEDIMIENTO INDUSTRIAL DE APLICACION DE ESTERES DE ACIDOS 2-2 DIMETIL COMO AGENTES INSECTICIDAS" Nº b-4328. Dirigirse casilla 853.

Vendo

Computadoras Nuevas 80386/40 1 Año de Garantía 900 $us N.C.L. Tel: 372307

(4 - 8 Nov.)

POR EXTRAVIO QUEDA NULO

RUC Nº 05155079 de la Sra. Marina Quispe A. RUC Nº 05180446 del Sr. René Huayhua A.

POR EXTRAVIO QUEDA NULO

El carnet de inscripción del RUC. Nº 01036635

SE HA EXTRAVIADO

la libreta de ahorros Nº 34-3916-6 de la Cooperativa Fátima Ltda. quedando por lo tanto nula.

COCHABAMBA ZONA TEMPORAL de Calo Calo se vende: Casa de lujo a estrenar consta: 1 suite c/ hidromasaje, 2 dormitorios con baño, cafetín, comedor, living, escritorio, baño de visita, garaje para dos coches. Piezas empleada con baño y parrillero $us 60000. Referencias Cochabamba Teléfono 50110 La Paz Teléfono 357094

En alquiler Almacén amplio con baño independiente Zona de San Pedro referencias boquerón 1725

EXTRAVIO

Se advierte que por extravio el certificado 570 del Banco Económico queda nulo.

Cocina eléctrica, lavadora, libros, máquina de escribir, vendo 322278 mañanas

Vendo departamento 3 dormitorios - Planta Alta

Telf. 379097

PRIVILEGIO INDUSTRIAL

Ofrezco venta-explotación invento "N-BENZOIL-N-PIRIDILOXY Y PROCEDIMIENTO PARA PREPARAR LAS MISMAS" Nº B-4581. Dirigirse casilla 853

Por extravio

Queda nulo RUC Nº 02490890 del Sr. Abelino Leonardo Gómez Alvarez

VENDO

Extranjero vende Fábrica de FILM POLIETILENO alta y baja estructura; Impresora - Troqueladora, tres máquinas Confeccionadoras de Bolsas. Se entrega llave en mano. Ref. Tel. 47993 Cochabamba.

(4 - 7 Nov.)

POR SUSTRACCION

Se anula el cheque Nº 1218840 del BBA girado por Cristembo A. Walter Guzman

POR EXTRAVIO

Queda nulo RUC 5024870

EXTRAVIO

Por motivo de extravío queda nulo el cheque Nº 846532 de la cuenta Nº1-03-8686 del Banco de Inversión Boliviano.

(4 - 6 Nov.)

invierta poco GANE mucho anunciando en los economicos de Presencia, ¡usted Gana!

Domingo 14

CUATRO EQUIPOS ESTARAN LIBRES

Los clubes Bolívar, The Strongest, Oriente Petrolero y Wilstermann quedarán libres de actuar el domingo 14, debido al aporte que efectuarán al cuadro nacional que un día antes jugará con el Tenerife.

Oficializan hoy delegación a España

CONFIRMARIAN A CUETO Y ANGOLA EN EL ELENCO

Diecisiete jugadores y dos dirigentes compondrán la delegación nacional que viajará a España para el partido del sábado 13 con el Tenerife.

Las únicas novedades serían Richard Cueto y Demetrio Angola, de Bolívar y Wilstermann, respectivamente.

Loayza y Azkargorta junto al resto de dirigentes de la Federación, consideran los aspectos relacionados con la selección y su marcha rumbo al Mundial de estados Unidos.

La situación será oficializada hoy, con el arrbo a esta ciudad de Walter Kreidler, presidente de la Liga.

"Lo que aún no sabemos es si sus partidos se cumplirán el miércoles anterior o posterior al cotejo en España", se reveló en el ámbito de la Federación de Fútbol.

El resto de la jornada programada se desarrollará con normalidad.

OTRO PARTIDO.-

Entre el 21 y 22 de diciembre, en San Sebastian, el cuadro nacional se medirá con el seleccionado vasco. La presentación también representaría para la Federación un ingreso aproximado de sesenta mil dólares.

Tras una reunión registrada en la vispera, de la que participaron Guido Loayza, presidente de la Federación de Fútbol; Percy Luza, titular de la comisión seleccionadora; Xabier Azkargorta y Antonio López, miembros del cuerpo técnico; se conoció ese detalle, que será especificado esta tarde, en el marco de una conferencia de prensa que tendrá lugar en un céntrico hotel.

"Todavía no sabemos si se viajará el día 10 u 11", expresó anoche Luza.

Consultado sobre la nómina de futbolistas, expresó que ésta será dada a conocer en el curso de las próximas horas por el entrenador, "como ha sido una norma a lo largo de todo el proceso".

En el curso de las últimas horas se citó extraoficialmente que futbolistas como Demetrio Angola y Richard Cueto podrían ser llamados para el citado encuentro.

El hermetismo también se amplió hacia los nombres de los directivos que acompañarán al contingente.

Empero, trascendió que uno seguro sería justamente Percy Luza.

Por otro lado, se supo que el Tenerife corre con todos los gastos referidos a pasajes, alojamiento y estadía.

La bolsa ascenderá a sesenta mil dólares.

La base del contingente viajero serán Bolívar, The Strongest, Oriente Petrolero y Wilstermann.

"Mañana (hoy) arrancará oficialmente la preparación de la selección con miras al Mundial", señaló Guido Loayza, titular federativo, refiriéndose a la conferencia de prensa.

SOLICITUD.-

La Federación remitirá en el curso de hoy una comunicación al club Boavista, de Portugal, solicitando oficialmente autorización para contar con Erwin Sánchez.

"Entendemos que ese fin de semana no habrá fecha del torneo en ese país y eso puede facilitar la cesión", indicó Luza.

Con respecto a la preparación del conjunto, no se precisó si habrá uno o dos entrenamientos en esta ciudad o si, por el contrario, el cuadro se reunirá directamente para viajar.

A pesar del silencio de las fuentes federativas, se supo que no serían tomados en cuenta para esta oportunidad dos jugadores de Blooming: Juan Manuel Peña y Jaime Moreno.

La observación de futbolistas se dará desde este fin de semana.

El encuentro liguero The Strongest - Independiente será observado por Azkargorta, mientras que Antonio López se trasladará a Santa Cruz para ver Oriente - Bolívar.

De acuerdo al itinerario previsto, el seleccionado estará de regreso el lunes 15.

El encuentro Tenerife- combinado boliviano no será transmitido en vivo por televisión para el país.

"Tenemos que comenzar a jugar y esta posibilidad no cae mal, aunque hubiese sido conveniente ir mejor preparados", anotó Luza, al culminar la reunión de anoche.

Con respecto a la conferencia de la fecha, trascendió que habrá una alusión - sin mención de nombres - a los comentarios vertidos en el curso de los últimos días con respecto a directivos del fútbol.

El Comité Elecutivo de la Federación en pleno se dará cita en esta ciudad.

"Se resaltará la honorabilidad de todas las personas involucradas en este trabajo que nos ha llevado al Mundial", indicaron voceros del ente matriz del balompié.

El domingo frente a Oriente

JIGUCHI REEMPLAZARA A MONTAÑO EN BOLIVAR

Eduardo Jiguchi será el sustituto de Tito Montaño en el sector defensivo de Bolívar, en el partido que los "celestes" jugarán el domingo en Santa Cruz frente a Oriente Petrolero.

Montaño fue expulsado en el partido anterior y Jiguchi ocupará su plaza de lateral derecho por disposición del director técnico Vitaly Shevchenko.

Con Trucco en portería, la defensa no sufrirá otras variantes; es decir que además de Jiguchi, jugarán en ese sector Sandy y Ferrufino, como centrales, y Rimba en la lateral izquierda.

El equipo hizo fútbol ayer y el mediocampo no tuvo variantes, sino hasta cerca al final de la sesión, cuando Castillo reemplazó a Cristaldo.

Pero el técnico anticipó que "lo más probable es que juegue Cristaldo" y dijo que lo decidirá en el curso de las siguientes horas. Completan ese sector Borja, Soria y el argentino Talarico, que ha sido confirmado como titular.

En el ataque, durante la práctica Shevchenko mandó de principio a Baldivieso y Cueto, pero éste último fue sustituido en mitad del entrenamiento a consecuencia de una lesión. Valverdi, que entró por él, dio ciertas muestras de poder ganarse la titularidad para el partido frente a Oriente Petrolero.

"Mañana (por hoy) voy a definir la situación, tengo una duda con relación a que si pongo a Cueto o Valverdi, pero por lo demás el equipo está casi definido", acotó.

El campeón nacional efectuó ayer una labor en doble turno, en ambos casos destinada a la parte futbolística.

Para hoy se ha previsto un nuevo ensayo que se llevará a cabo desde las nueve y media de la mañana. En la ocasión el técnico dirigirá unos cuarenta y cinco minutos de fútbol, para concretar el equipo que jugará el domingo frente a Oriente.

Mientras tanto ha sido confirmado que el viaje de la delegación se efectuará mañana en horas de la noche; previamente, el equipo practicará en horas matinales en forma liviana.

RIOS

Juan Carlos Ríos ratificó su posición de no jugar en tanto Ciclón no le pague el diez por ciento del total del monto de su transferencia a Bolívar.

El futbolista reiteró que "a Ciclón le he dado muchas cosas y no he recibido nada a cambio".

"Nunca pensé — dijo — que los dirigentes iban a tratarme así, pero mi posición es definitiva, no jugaré mientras no me paguen". Sin embargo, comentó que "Bolívar no tiene culpa en este asunto y por ese motivo estoy trabajando normalmente con el equipo".

EN ORURO AGRADECEN ACTITUD SOLIDARIA DE MARIO MERCADO

El Instituto Departamental de Deportes de Oruro envió una nota al Club Bolívar — dirigida a su presidente, Mario Mercado —, agradeciendo el apoyo del campeón nacional en una jornada amistosa jugada el martes en Oruro, que sirvió para una acción benéfica.

La nota, que está firmada por el director del IDD orureño, Antonio Flores Pérez, dice textualmente lo siguiente:

Señor Presidente:

El Instituto Departamental de Deportes se siente muy complacido y feliz, porque el Club Bolívar se adhirió a la campaña pro-carro bombero en favor de Oruro, actitud que llenó de satisfacción al deporte orureño.

El Instituto de Deportes, con este tipo de cooperación que proviene de tan dilecta persona, no hace otra cosa que expresarle una cordial felicitación y reconocerlo, por siempre, porque gracias a usted el estadio "Jesús Bermúdez" cuenta con su propio sistema de iluminación.

El IDD-Oruro se sumó a esta campaña liberando del impuesto por Ley que le corresponde, cooperando con la Policía Departamental.

Con este motivo renuevo a usted mis consideraciones más distinguidas de mi estima personal.

"En cancha se ven los pingos" (Campos)

WILSTERMANN SE CONCENTRA HOY

COCHABAMBA, 4 (PRESENCIA) por Manuel Herrera.- El directorio y la dirección técnica de Wilstermann decidieron que el primer plantel se concentre para afrontar el cotejo ante San José en la primera fecha de la segunda fase del Campeonato "Mario Murillo Ucumari".

Esta concentración se efectuará en un céntrico hotel desde el viernes noche (mañana) a fin de que los jugadores se encuentren motivados y dispuestos a luchar por una victoria, reconociendo que el vicecampeón nacional cuenta con el fútbol y el elemento capaz de sacar adelante un buen resultado.

Luis Omar Campos.

Serán los 16 jugadores y el cuerpo técnico que se halle concentrado para el partido del domingo, se informó, sin que quiera decir que el resto deberá estar bajo un régimen de disciplina ante una probable convocatoria de último momento.

JUGAR MEJOR

"Estoy seguro que Wilstermann juega mejor frente a los equipos grandes que frente a quellos que se agrupan y complican el partido", dijo Luis Omar Campos, técnico del plantel cochabambino.

Campos reasumió sus funciones en la víspera luego de haber ido a Montevideo a enterarse del delicado estado de salud de su señor padre, quien se repone muy lentamente de una grave enfermedad.

Campos, dijo en torno al partido, que no se pueden conceder ventajas, hay que lograr todos los puntos posibles, sin perder ninguno en casa. El grupo es muy competitivo, lo que ha llegado al entendimiento de los jugadores, quienes desean demostrar su capacidad y calidad de juego.

En la primera fase hemos probado una serie de conformaciones, pero ahora "llegó la hora de la verdad para todos". Seguiremos, sin embargo, aplicando el mismo sistema de conformación 3-5-2 para todos los partidos de esta segunda fase, acotó.

PREPARACION

Hoy se entrenó Wilstermann en el complejo de fútbol "Enrique Happ" con más de hora y media de fútbol, habiendo retornado Juan José Urruti a la práctica del fútbol, señalando que se encuentra mejor y sin dolores en la pierna izquierda, a fin de alinear en el partido del domingo.

Espera que "se juegue con limpieza y lealtad" a fin de que el espectáculo sea en favor del público.

El conjunto aviador cerrará su preparación el viernes con preparación física y una hora de fútbol en el principal escenario del Félix Capriles donde se jugará la primera fecha de la segunda fase del torneo de la Liga.

Se esperará el informe médico en torno a Mauro Blanco, que continúa lesionado; Zegarra y Rodríguez agripados a su retorno de Tarija, por el cambio de clima.

"Tengo el elenento suficiente para conformar un buen plantel que logre un resultado positivo frente a San José" dijo el técnico Campos, además que "en cancha se ven los pingos", agregó.

EXPECTATIVA

La expectativa en el público es enorme por ver este cotejo, incluida la barra del plantel orureño y los que viajen desde Oruro y los residentes en esta ciudad. Se calcula que unos 8.000 hinchas del plantel "santo" estarán en las graderías para alentar a su equipo y contrarrestar el aliento de la barra "aviadora".

ENTRADAS

28.000 entradas han sido impresas para el partido del domingo y fijado los precios de las mismas, las que han sufrido un incremento.

5.000 preferencias a 13.- Bs., medias preferencias a 8.- Bs., 7.000 entradas de general a 8.- Bs., medias generales a 5.- Bs. y 15.000 curvas (norte y sur) a 6.- Bs.

Las entradas estarán a la venta desde mañana viernes en la sede del club Wilstermann y otros locales céntricos para facilitar a los aficionados en la obtención de su entrada, evitando contratiempos en el estadio el día del partido.

San José

GONGORA ES NUEVO AYUDANTE DE CAMPO

ORURO, 4 (PRESENCIA), por Humberto Cabezas.- La incorporación de Edgar "Pacho" Góngora como asistente de campo, fue la novedad saliente de la jornada de entrenamiento del club San José, para encarar, desde el próximo domingo 7, la segunda fase del torneo liguero.

Góngora, de notable trayectoria futbolística en la década de los años '70 con las casacas de Municipal, Bolívar y la selección boliviana, cumplirá en adelante el trabajo de preparador físico, cargo que ejercía Jaime Jiménez, quien según algunas fuentes habría renunciado recientemente.

San José entrenó hoy en el estadio "Jesús Bermúdez" bajo la atenta mirada del técnico Víctor Barrientos, mostrando renovada fisonomía táctica, especialmente en su línea delantera.

Barrientes hizo jugar a Daniel Valencia en el equipo "A" probablemente titular para el partido con Wilstermann, el domingo venidero en Cochabamba. También integraron este onceno los argentinos Luis Suárez y Fernando Ochoayzpur que, según se advirtió, serán la carta brava del elenco orureño en el valle. También volvió Pedro Rioja, tras haberse recuperado de una lesión, habiendo integrado el equipo "B" durante la práctica de hoy.

San José cerrará práctica mañana (hoy) con una intensa sesión que comenzará a las 10 horas. Es probable que sea el último entrenamiento, porque durante la tarde el plantel descansará para escuchar charlas de Barrientos.

Los "santos" viajarán a Cochabamba el próximo sábado. Integrarán la delegación todos los titulares, de modo que el partido con Wilstermann sea una ocasión para sumar puntos y reivindicarse de la caída soportada hace dos semanas, cuando el equipo cochabambino venció 4-2 a un elenco diezmado por dos expulsiones.

Para fecha doble

CLUBES VALLUNOS SE PUSIERON DE ACUERDO

COCHABAMBA, 4 (PRESENCIA).- La jornada doble del domingo se salvó con la reunión entre dirigentes de Wilstermann y Metalsan, para fijar los porcentajes de participación.

Indudablemente que el elenco "rojo" lleva mucho más público que cualquier otro plantel valluno, significando que tenga que organizar y administrar los ingresos de la jornada futbolística.

Según un acuerdo inicial, que tuvo vigencia en la primera fase del torneo "Mario Murillo", el plantel preliminarista obtenía el 30% del líquido de la recaudación.

Para la jornada doble del domingo 7 se logró rebajar este porcentaje a 10% por el acuerdo entre partes.

Se estima en 25.000 los espectadores que estén en el Capriles, atraídos más que todo por el cotejo entre Wilstermann y San José de Oruro. Se pondrán a la venta 28.000 boletos para los cuatro sectores.

Supercopa sudamericana

FLAMENGO DERROTO A NACIONAL

SAO PAULO (BRASIL), 4 NOV (EFE).- El club brasileño Flamengo se impuso al uruguayo Nacional por 2 a 1 en el partido de ida de las semifinales de la Supercopa Suramericana de fútbol, disputado esta noche en el estadio del Pacaembú de Sao Paulo. A pesar de vencer en el descanso por 2 a 0 y disfrutar de numerosas ocasiones de marcar, el equipo local pasó grandes dificultades para vercer el partido en los últimos minutos, cuando los uruguayos se aprovecharon del evidente cansancio de los brasileños.

El primer tiempo comenzó con dominio del conjunto carioca, que tuvo que disputar este partido lejos de su afición porque el estadio del Maracaná de Río de Janeiro está cerrado para la actuación de la cantante estadounidense Madonna el sábado.

Los uruguayos intentaron defender el empate inicial durante los primeros minutos, pero los atacantes locales entraban con facilidad por las bandas.

En el minuto 7, Renato desaprovechó una gran ocasión de marcar cuando solo a tres metros de la puerta de Seré cabeceó al larguero.

El acoso de los brasileños se intensificó, ante la fragilidad de la defensa oriental y a los nueve minutos Casagrande de un cabezazo desde el centro del área abrió el marcador.

Con este tanto resucitaron los visitantes que abrieron sus líneas e intentaron igualar el juego, pero sus delanteros no lograron culminar las pocas jugadas de peligro creadas por los centrocampistas Larre, Suárez y Gutiérrez.

De todas formas, pasada la media hora, el portero carioca Gilmar detuvo un fuerte disparo de Morales desde la frontal del area.

En la última fase del primer tiempo volvió el dominio del Flamengo hasta que en una de las pocas subidas de uno de sus defensas, Charles centró en profundidad a Renato, que se internó en el área y batió a Seré con un disparo raso.

Un minuto después, Casagrande, que como el resto de sus compañeros de delantera acusaron el esfuerzo de los continuos partidos, perdió el tercer tanto cuando estaba solo a pocos metros de la puerta.

La segunda parte comenzó con los uruguayos abiertos en busca de acortar la ventaja brasileña, pero con más entusiasmo que efectividad.

Los visitantes llegaban con facilidad hasta el área del conjunto brasileño, cuyos defensas fallaban continuamente, pero a la hora de rematar lo hacían defectuoso, excepto en una falta ejecutada por O'Neill que neutralizó Gilmar.

Con los brasileños muy cansados, los orientales continuaron presionando hasta que cuando faltaban tres minutos para el final, O'Nill recibió el balón en medio de una confusión en del área local y marcó con un fuerte disparo.

KANKKUNEN CAMPEON MUNDIAL DE RALLIES

LLORET DE MAR (GERONA, ESPAÑA), 4 NOV (EFE).- El finlandés Juha Kankkunen (Toyota Célica) se ha proclamado hoy campeón del mundo de rallies al clasificarse tercero en el rally de Cataluña, penúltima prueba puntuable de la competición, la cual se ha adjudicado el francés Francois Delecour.

El equipo Delecour-Grataloup logró un minuto de ventaja sobre los también franceses Didier Auriol y Bernard Occelli (Toyota Célica), segundos. Delecour obtiene con su triunfo el subcampeonato del mundo, en tanto su compatriota Didier Auriol se ha clasificado tercero.

Kankkunen, a falta de la última prueba, el RAC de Gran Bretaña, ha sumado con su tercer puesto una puntuación ya inalcanzable para Delecour. Con el de hoy, el piloto finlandés acumula cuatro títulos de campeón del mundo de la especialidad.

Clasificación final del Mundial de pilotos:

1. Juha Kankkunen 123 puntos, 2. Francois Delecour 102, 3. Didier Auriol 86, 4. Miki Biasion 76, 5. Carlos Sainz 50.

Loret de Mar: El piloto finlandés Juha Kankkunen (derecha), celebra su triunfo junto a su copiloto Micke Grist de Gran Bretaña, después de obtener el título mundial de rallies (Reuter).

A Mundial '94

FIDEL DESEA CLASIFICACION DE ARGENTINA

BUENOS AIRES, 4 (ANSA)- El líder cubano Fidel Castro afirmó que "estaré ciento por ciento de parte de los argentinos" en su duelo con Australia por la clasificación al Mundial 94, y deseó que su amigo Diego Maradona "pueda viajar a Estados Unidos a demostrar lo que vale".

Fidel Castro

Castro afirmó su apoyo hacia Argentina "primero porque somos latinoamericanos y segundo porque son argentinos y por la figura de Maradona", a quien el líder cubano agradeció la camiseta autografiada que el astro le envió a La Habana a través de un periodista.

La revista Gente, de Buenos Aires, describió hoy con lujo de detalles el momento en que Castro recibió esa camiseta (del club Newell's Old Boys) y reveló que la esposa del astro argentino, Claudia Villafañe, pidió a su vez al gobierno cubano que le envíe vacunas contra la meningitis, para las pequeñas hijas del matrimonio, Dalma y Gianina.

"Le vamos a mandar cuarenta dosis (alcanza para unas veinte personas) para sus hijas, sobrinas, demás familiares, amigos y otras personas que pretenda proteger. Diego tendrá todo lo que necesite de nuestra parte", dijo Castro a Gente.

El gobierno argentino se negó a aceptar por el momento una vacuna cubana que, según el gobierno de Castro, mostró ya su éxito para evitar la meningitis, enfermedad que registró un rebrote en la Argentina en los últimos meses.

Castro también elogió la "sabiduría e inteligencia" y la "gran madurez" que mostró Maradona en una reciente entrevista a la TV cubana y reiteró su deseo de que el astro argentino "venga algún día a jugar a Cuba para darle brillo a nuestro fútbol".

Finalmente, Castro calificó de "increíble y absurda" la información de que el gobierno norteamericano, supuestamente, negó una visa a Maradona y dijo que habría entendido una reacción semejante de los gobiernos de Ronald Reagan o de George Bush, pero no de la administración actual de Bill Clinton.

Clinton, justamente, también expresó su deseo de que Argentina se clasifique al Mundial de Estados Unidos, en una carta que envió al presidente argentino Carlos Menem y cuyo contenido se difundió ayer en Buenos Aires.

Argentina igualó el domingo pasado 1-1 en Sidney con Australia y jugará la revancha el 17 próximo en Buenos Aires.

METALSAN CON UNA VARIANTE

COCHABAMBA, 4 (PRESENCIA) por Manuel Herrera. Se intensificaron los entrenamientos de Metalsan a fin de encarar favorablemente el partido del domingo frente a la representación de Chaco Petrolero de La Paz.

Víctor Eduardo Villalón, técnico del plantel, se mostró optimista hoy por el rendimiento, voluntad y disciplina de sus jóvenes jugadores que desean mostrar sus cualidades y sacar adelante el partido a su favor a fin de conservar la segunda plaza cochabambina en la Liga.

En relación a las conformaciones de los últimos partidos es posible un solo cambio, el del puntero Juan Carlos Velasco por Víctor Hugo Arandia, que no estuvo muy oportuno en el anterior cotejo, ganado con dificultad a Petrolero.

Los demás serán ratificados, salvo situaciones especiales de último momento.

Ovidio Messa.

"CHACO NO DARA VENTAJAS": MESSA

"Chaco no dará ventajas en esta ronda que es demasiado corta", declaró Ovidio Messa, entrenador del conjunto albiverde, que el domingo debutará en la fase del descenso del certamen liguero de la presente temporada, enfrentando a la escuadra de Metalsan, en cotejo que se jugará en el Estadio Félix Capriles de la ciudad de Cochabamba.

"Los partidos van a ser parejos porque los cuatro equipos que han quedado creo que son del mismo nivel y es por eso que desde el primer partido intentaremos hacer las cosas lo mejor posible. Pondremos lo mejor que tenemos y ojalá podamos llegar a conseguir buenos resultados", argumentó Messa.

Sobre el equipo que alistará para el domingo el adiestrador albiverde dijo que "será el mismo equipo base con el que hemos estado cumpliendo nuestras últimas presentaciones, con la variante de Marcelo Ibáñez, que al cumplir ya el castigo que tenía, podrá volver a integrar nuestro ataque", finalizó.

Los integrantes de Chaco se entrenarán hoy en sus predios del Barrio Petrolero y mañana sábado se trasladarán a la capital valluna.

En la víspera los albiverdes efectuaron una labor de tipo futbolístico y hoy se hará lo mismo.

A LA OPINION PUBLICA

El Club Independiente Petrolero indignado por las torpes y abusivas declaraciones del Secretario Nacional de Deportes Rolando Aguilera en contra del distinguido Presidente del Club Oriente Petrolero Sr. Miguel Angel Antelo, hace conocer lo siguiente:

Primero.- El Club Independiente Petrolero se solidariza con el Sr. Antelo quien gratuitamente ha recibido una serie de afrentas por parte de Aguilera que en clara muestra de total desconocimiento de la realidad del fútbol nacional ha inferido insultos a quien se sacrifica permanentemente por el desarrollo del fútbol nacional.

Segundo.- El Club Independiente Petrolero solicitará a los entes rectores del fútbol nacional que se pronuncien en defensa de estos insultos inferidos en la persona de un brillante dirigente, con afanes de figuración y basados en sencillas rencillas personales.

Tercero.- El Club Independiente Petrolero declara persona No Grata al Secretario Nacional de Deportes y gestionará el apoyo de las demás instituciones profesionales de fútbol para que tomen la misma determinación.

La Directiva
Sucre, 5 de noviembre de 1993

A LA OPINION PUBLICA

El Club Chaco Petrolero tiene el deber de poner en conocimiento de la opinión pública que: En vista de las flagrantes declaraciones del Secretario Nal. de Deportes en contra del Sr. Presidente del Club Oriente Petrolero Miguel Angel Antelo ha resuelto:

Primero.- Dar incondicionalmente todo el apoyo moral al presidente orientista por haber demostrado siempre total entereza y desprendimiento en la conducción de los equipos puntuales en el fútbol boliviano.

Segundo.- Exigir satisfacciones al Secretario Nacional de Deportes que en una muestra de total falta de ética y noción de autoridad ha mancillado la reconocida trayectoria de quien ha prestado su ayuda al desarrollo del fútbol nacional.

Tercero.- Solicita a la LFPB y a la FBF que se inicie una campaña de apoyo en favor del dirigente ofendido gratuitamente con el fin de evitar el manoseo de gente abocada al deporte por parte de quien no ha sabido responder a la confianza que se le dio al concederle un cargo de semejante importancia.

La Directiva
La Paz, 5 de noviembre de 1993

A LA OPINION PUBLICA

El Club Petrolero de Cochabamba hace conocer a la opinión pública lo siguiente:

Primero.- Que en repudio a las afrentas lanzadas por el Secretario Nacional de Deportes en contra del Sr. Miguel Angel Antelo, se declara a esta autoridad persona No Grata para el Fútbol Nacional Petrolero.

Segundo.- Que como muestra de solidaridad, exigirá que los entes rectores del Fútbol Nacional hagan las gestiones ante el Supremo Gobierno para que se otorguen las satisfacciones pertinentes al Presidente de Oriente Petrolero evitándose que estas afrentas sean repetidas en el futuro.

Tercero.- Asimismo y en consideración a los gratuitos insultos inferidos presta todo su apoyo moral a este dirigente hasta que no se le hayan otorgado las escusas pertinentes.

Cochabamba, 5 noviembre de 1993

Marco Antonio Etcheverry marcó un gol de penal

COLO COLO LE GANO A AUSTRALIA

SANTIAGO DE CHILE, 4 (AP) Colo Colo de Chile derrotó esta noche 3-2 a la selección asutraliana de fútbol que se prepara para enfrentar a Argentina por un lugar en el campeonato mundial del próximo año en Estados Unidos.

Juan Castillo anotó para Colo Colo a los 32 minutos y Leonel Herrera aumentó a los 49. A los 53, Carl Veart descontó para Australia pero el boliviano Marco Etcheverry restableció la ventaja de penal, a los 57. A los 67, nuevamente Veart estrechó las cifras.

Los australianos están aquí preparándose para el decisivo encuentro del 17 de noviembre con Argentina en Buenos Aries por un lugar en el mundial del próximo año en Estados Unidos. El primer partido terminó 1-1 en Sydney el domingo último.

En un primer tiempo lento y desordenado, los australianos comenzaron dominando, pero pronto Colo Colo equilibró y comenzó a llevar peligro a la valla del arquero Robert Zabica.

La apertura del marcador llegó cuando Gabriel Mendoza se hizo del balón ante una falla del zaguero Menhmet Durakovic, y alargó para Castillo a la entrada del área, y el delantero anidó la pelota con tiro suave rasante.

En desventaja, los australianos parecieron despertar, y se fabricaron dos buenas ocasiones de gol.

En la primera, Carl Veart disparó apenas desvido tras una salida en falso del arquero Daniel Morón ante corner desde la derecha.

Luego, el mismo Veart obligó a Morón a una excelente atajada con un cabezazo a boca de jarro.

Los australianos mostraron mucha marca y una veloz salida en contragolpe, pero poca claridad ante el arco rival. A los 49 minutos, Herrera aumentó para el local conectando en la boca del arco un pase desde la derecha de Patricio Yañez, que había reemplazado al ecuatoriano Eduardo Hurtado. Pero cuatro minutos después, Stan Lazarides burló a tres defensores locales y alargó para Veart, quien batió a Morón.

Etcheverry batió por tercera vez a Zabica desde los 12 pasos después que Milan Ivanivic derribó a Yañes dentro del área.

El segundo descuento australiano se produjo cuando Veart conectó casi en la línea misma el gol, un corner de Steve Corica desde la derecha.

Alineaciones:

COLO COLO: Morón, Mendoza (Ferragut-77), Reyes, Baena, Biehl, Vilches (Vergara-66), Ramírez, Herrera, Contreras (Etcheverry), Castillo (Alegría-83), Hurtdo (Yáñez-46).

AUSTRALIA: Zabica, Blagojevic, Durakovic, Ivanovic, Tobin, Wade, Corica, Polak, VEart, Vidmar, Lazaridis.

Referee: Enrique Marín.

Marco Antonio Etcheverry

Copa UEFA

EQUIPO DE ERWIN SANCHEZ LE GANO AL LAZIO DE ITALIA

ATENAS, 5 (ANSA).- Tenerife de España pasó hoy a la tercera ronda de la Copa UEFA de fútbol, por primera vez en la historia del club canario, pese a perder 4 a 3 en Atenas ante el local Olympiakos.

El equipo que dirige el argentino Jorge Valdano había ganado el partido de ida 2 a 1 y los goles que anotó en Atenas le dieron la diferencia necesaria para eliminar a Olympiakos. Los goles del equipo griego fueron anotados a los 14' y 35' por Christensen, en el primer tiempo, y por Ioannidis a los 15' y otra vez Christensen a los 42', en el segundo.

Para Tenerife marcaron en el primer tiempo Felipe a los 27', y en el segundo tiempo Chano a los 5' y, en contra, Amanatidis a los 34'.

En Portugal, también esta noche, por el restante partido de la segunda ronda de la Copa UEFA el local Boavista le había ganado a Lazio 2 a 0 y clasificado para la tercera rueda.

En ese partido, los goles fueron anotados por Ricky a los 20' del primer tiempo y a los 9' del segundo tiempo. En el primer partido, Lazio había ganado 1 a 0.

Oporto: Manuel Guimaraes (izquierda), capitán del Boavista, patea el balón ante el acoso del jugador de Lazio Aron Winter, durante el partido que estos equipos jugaron por la Copa UEFA (Reuter).

RINCON JUGARIA EN EL REGGIANA

BOGOTA, 4 (ANSA).- El futbolista colombiano Freddy Rincón jugaría la próxima temporada con el club italiano Reggiana, si se llega a un acuerdo con el Parma para cederlo antes de que se cierren en Italia las inscripciones para extranjeros.

El pase de Rincón, de 27 años de edad y actualmente del plantel del campeon colombiano América, fue adquirido hace 15 días por la multinacional italiana Parmalat, que patrocina al Parma y al Palmeiras de Brasil.

Parmalat cedió a Rincón a préstamo al Palmeiras durante el inicio de la temporada del próximo año, después de lo cual sería transferido al fútbol italiano, concretamente al Parma, de acuerdo con diversas informaciones periodísticas.

Por esto, representantes del Reggiana se reunirán proximamente con el director general del Parma, Gian Battista Pastorello para tratar de conseguir la cesión del hábil volante colombiano, según informó hoy el diario El Tiempo, de Bogotá.

Reggiana busca que Rincón le sea cedido antes del 10 de este mes, cuando termina en Italia el plazo para inscribir jugadores extranjeros.

El Tiempo dijo que la propuesta "parece interesar al Parma, pues serviría para que Rincón se adapte al campeonato italiano y para comprobar sus posibilidades", pero agregó también que el principal inconveniente para la transferencia parece ser una cláusula contractual que impide la llegada del jugador al fútbol italiano antes del 1º de junio próximo.

Rincón fue uno de los jugadores más destacados en el seleccionado colombiano que clasificó al Mundial de los Estados Unidos 94. En la eliminatoria para este certamen, marcó cuatro de los 13 goles que anoto su selección, dos de ellos en el ultimo juego frente a Argentina.

Fútbol argentino

REGRESO DE DIEGO LO MAS DESTACADO DE LA 9ª JORNADA

Buenos Aires, 4 nov (EFE).- El Newell's Old Boys, con la vuelta del centrocampista Diego Maradona, visitará el próximo domingo al River Plate en el partido destacado de la novena jornada de la liga argentina de fútbol de primera división.

El River Plate, situado en la cuarta posición a dos puntos del líder de la clasificación, el Lanús, necesita una victoria para mantener sus ambiciones de ganar el torneo "Apertura". Pero más necesitado de triunfos está aún el Newell's Old Boys de Maradona, seriamente amenazado por el descenso y con sólo tres puntos sumados en los seis partidos que disputó hasta ahora en el torneo.

El conjunto "rojinegro", que sólo contó en una ocasión con Maradona en sus filas (perdió 1-3 con el Independiente), aún tiene pendientes sus partidos de la séptima y octava jornadas, frente al Gimnasia y Esgrima y el Huracán, respectivamente. Por su parte, el sorprendente líder, Lanús, uno de los llamados "equipos chicos" del fútbol argentino, se enfrentará en condición de visitante al colista Huracán, que de los últimos cinco partidos ha perdido cuatro e igualado el restante.

Lanús es el único invicto de este torneo "Apertura", en el que suma 12 puntos con igual cantidad de goles marcados y cinco encajados. Otro partido que despierta el interés de los aficionados es el que disputarán el Vélez Sarsfield y el Ferro Carril Oeste, ambos en condición de escoltas a un punto del líder del campeonato.

El Ferro Carril Oeste perdió el domingo pasado la posibilidad de mantenerse en la vanguardia al igualar a un gol con el Huracán y desperdiciar la ocasión que se le presentó para ganar en el último minuto de juego, cuando el defensa Oscar Garré falló un penalti. El Newell's Old Boys, logró postergar los dos partidos que debía jugar mientras Maradona estuvo en Sidney junto a la selección. Lanús lidera el torneo con doce puntos, seguido del Ferro Carril Oeste y el Vélez Sársfield con once y del River Plate, el Boca Juniors y el Racing Club con diez.

El programa completo de la novena jornada es el siguiente: Independiente-Estudiantes, Deportivo Mandiyú-Boca Juniors, Argentinos Juniors-Deportivo Español, Huracán-Lanús, River Plate-Newell's Old Boys, Rosario Central-Platense, Banfield-San Lorenzo, Gimnasia y Esgrima-Racing, Vélez Sársfield-Ferro, Gimnasia y Tiro-Belgrano.

Para no perjudicarse ni perjudicar a la selección

STRONGEST PIDE QUE SE ADELANTE PARTIDO DEL 14

The Strongest pedirá a la Liga que su partido con Guabirá, programado para el domingo 14, se adelante para el jueves 11.

La información fue proporcionada ayer por el presidente interino del club, José Lara, quien manifestó que se está haciendo esa solicitud en virtud al encuentro que jugará la selección nacional con Tenerife en España, el sábado 13.

"Si no se envió todavía esa carta, la vamos a enviar mañana a primera hora. Lo que pasa es que no queremos perjudicarnos si vamos a tener que ceder nuestros jugadores a la selección. En cambio si se cambia de fecha nuestro partido con Guabirá, con gusto cederemos a los elementos que sean convocados por el señor Xabier Azkargorta", expresó el dirigente.

Manifestó que de lo contrario se complicaría la figura tanto para los clubes como para la selección.

ARAGONES

Por su lado, el técnico Carlos Aragonés sostuvo que Xabier Azkargorta le dijo ayer que existe la posibilidad de que toda la fecha sea adelantada o retrasada, de manera que no se perjudique a la selección ni a los clubes.

"Acabo de hablar con Xabier (estuvo ayer un rato en Miraflores para ver la práctica del "tigre) justamente sobre el partido con Tenerife, y me comentó que éste está totalmente confirmado. Yo le hablé sobre la fecha liguera, porque aquí se jugará el 14, y lo que me acaba de señalar es que existe la alternativa de que esa fecha se pueda adelantar o postergar, algo que considero sería lo correcto, porque se daría prioridad a la selección, que es lo que más nos interesa en este momento, teniendo en cuenta que nos estamos preparando para el Mundial, y al mismo tiempo no se perjudicaría a los clubes, especialmente a aquellos que cederían a sus jugadores a la selección. Pero tenemos que esperar que eso suceda", refirió.

Strongest tiene programado jugar el domingo 14 en Santa Cruz frente a Guabirá.

Y para el "tigre" todos los partidos de esta segunda fase del certamen son de gran importancia.

Aragonés está de acuerdo con ceder a los jugadores a la selección, pero al mismo tiempo espera que su equipo no se vea mermado ante compromisos que serán de vital importancia.

"Para eso tenemos que ponernos de acuerdo todos", acotó.

Por otro lado, Aragonés expresó que hoy se reunirá con Azkargorta para informarle sobre el rendimiento de los jugadores que estuvieron en la selección y que ahora militan en Strongest. También le dara referencias sobre el nivel que muestran otros jugadores que podrían ser llamados a la preselección.

Sobre la visita de Azkargorta a la práctica atigrada, Aragonés elogió la actitud del técnico de la selección nacional. "Es una gran persona y un buen amigo. Su presencia fue importante para el equipo", manifestó el entrenador atigrado.

Un aspecto de la cena que compartieron anoche los atigrados en la churrasquería "La Pampa". El estado de ánimo es bueno en los "tigres".

MUNI "C"-INDEPENDIENTE POR EL INFANTIL HOY

Municipal "C" e Independiente se enfrentarán hoy en el inicio de una nueva fecha del torneo Infantil de fútbol que controla y organiza la AFLP. El encuentro, válido por la serie "B" del certamen, se jugará en el estádio Hernando Siles a partir de las 17.00 horas.

Por la serie "A", a segunda hora, vale decir desde las 18.20, el plantel de la Escuela Ramiro Castillo rivalizará con ABB Amarillo.

En el encuentro de fondo de la jornada, desde las 19.40, ABB Azul será rival de Hiska Macional.

Equipo de Independiente que esta tarde jugará con Municipal "C".

El torneo continuará mañana con el encuentro entre Municipal "B" y Tenis La Paz, que tendrá como escenario la cancha del segundo plantel.

La jornada se completará el domingo, cuando Municipal "A" se enfrente a Sumac Orcko y Municipal "C" rivalice con Atlético Moroni.

Ambos cotejos se jugarán en el estadio Luis Lastra.

PROVINCIAL

El Campeonato Provincial arrancará oficialmente el día de mañana con tres encuentros, que se jugarán en otras tantas localidades del departameneto.

En Sorata, la representación local enfrentará a Achacachi. Pucarani recibirá a Laja y finalmente Sica Sica, actuando en su propio campo de juego, rivalizará con Patacamaya.

INDIRECTO

El segundo encuentro, por el descenso indirecto entre White Star y Deportivo 16 de Julio, planteles representantes de la Primera y Segunda Aficionados respectivamente, se jugará el domingo desde las 11.40 horas en la cancha Mario Mercado de Alto Irpavi.

En el primer encuentro, jugado el último domingo, 16 de Julio goleó a la representación de White Star por tres a cero.

Un empate, en el ecotejo del fin de semana, será suficiente para que Deportivo 16 de Julio ascienda de categoría, de producirse un triunfo de White Star se tendrá que jugar un tercer partido.

MONTE POR ILLANES, LA UNICA VARIANTE

La reaparición de Gaspar Monte en la defensa, sería la única variante que presentaría The Strongest el domingo en su partido con Independiente Petrolero, por la segunda fase del torneo liguero de fútbol.

Monte ha venido trabajando en los últimos días en el probable elenco titular, en reemplazo de Alberto Illanes, quien no se ha recuperado totalmente de una lesión que tiene en la pierna izquierda.

El cuerpo médico optó ayer por cuidar a Illanes y recuperarlo para el siguiente encuentro.

"El domingo tuve un choque, si mal no recuerdo con Rigoberto Cuevas. Me agarró justo el pie de apoyo, como es la pierna izquierda, y me lastimó la rodilla", dijo Illanes, quien comentó que se encuentra bien, "porque estuve trabajando con normalidad ayer nomás, pero el médico prefiere que me cuide para estar al cien por ciento en el siguiente encuentro, y no arriesgar el domingo", acotó.

Illanes tiene una distensión de ligamentos que, sin embargo, "no es grave", pues en cinco días estará otra vez bien.

"Tenía ganas de jugar este domingo, pero si no se puede voy a tener que esperar, no hay otra", sostuvo Illanes, quien presenció ayer la práctica que su equipo cumplió en el estadio Hernando Siles cerca del mediodía.

Por su lado, Gaspar Monte está con deseos de cumplir un buen desempeno el domingo.

El tarijeño reaparece después de varios encuentros. "Me siento bien, y si el técnico me confirma como titular voy a responder a su confianza", acotó.

EQUIPO

El plantel hizo fútbol ayer en Miraflores.

Carlos Aragonés definió prácticamente su onceno para el domingo.

Ibarra jugaría en la portería; Fransisquine, Monte, Quinteros, Borja y Sánchez en defensa; Melgar, Aramayo, Luna y Villarroel en el medio terreno; y García solitario adelante.

En la víspera el juvenil Berdugo también fue exigido, pero el argentino sería ratificado en la portería.

El plantel "A" le ganó al "B" 2-0 en la sesión de práctica.

Antes del fútbol, los atigrados realizaron una tarea física a órdenes del preparador físico, José Antonio Vaca.

La tarea proseguirá hoy en Achumani.

Para mañana, por otro lado, ha sido confirmada la concentración del equipo en un céntrico hotel de la ciudad.

La reunión de los jugadores será a la hora de la cena.

En Strongest ha vuelto a hacer fútbol el argentino Víctor Hugo Marchesini, cuya situación todavía es confusa en Strongest.

También sigue Ivo Mercado, quien fue desafectado del equipo al igual que Marcelo Bauza.

VIAJA MIR

El argentino Claudio Mir viajará hoy temprano a Buenos Aires para recoger a su familia y retornar esta misma noche.

El mismo jugador se encargó de manifestar que va con permiso del club. "Lo que pasa es que no la dejaron salir a mi señora con el nene, por eso voy", sostuvo.

Mir está deseoso de jugar el domingo y hacer goles.

"Veo que el plantel está bien entusiasmado. El domingo será un partido difícil, pero vamos a poner todo de nuestra parte para poder sacar un resultado positivo", señaló.

Luego acotó que "es tal el trabajo que estoy siguiendo, que ya bajé cinco kilos. El profesor Aragonés me vio a un comienzo un poco excedido en peso, pero estoy bajando y considerablemente. Creo que un poco más y voy a sentirme mejor en el aspecto físico".

Finalmente expresó que espera hacer goles "porque quiero robarme el cariño de la hinchada".

"Las soluciones no llegan a través de los insultos", dice Mercado

"ESTAS ACUSACIONES TORPES HACEN DAÑO AL PAIS Y A LOS DEPORTISTAS"

Las soluciones no se las van a encontrar a través de los insultos, a través de una serie de declaraciones que son altamente ofensivas para personas que por tantos años han dado su esfuerzo, su tiempo, su dinero y su gran inteligencia para poder subsanar las fallas que tiene el Estado con relación al deporte. Las soluciones van a llegar únicamente a través del diálogo", dijo ayer el presidente de Bolívar, Mario Mercado, saliendo — una vez más — al frente de las declaraciones formuladas por el secretario nacional del deporte, Rolando Aguilera.

"El deporte nacional tiene un sinnúmero de problemas, problemas de hace mucho tiempo y que vienen porque no tenemos realmente una Ley del Deporte adecuada; la que se hizo en la gestión anterior del Congreso fue distorsionada, hubo una serie de miembros, sobre todo en la cámara de diputados, que quisieron incluso poner más impuestos al deporte", comentó Mercado.

El titular de la "Academia" apuntó que "el deporte está asfixiado en todos sus ámbitos, no quiero mencionar algunos de los deportes pequeños que no tienen ni siquiera plata para comprar uniformes, así que hay que darle una solución integral, y no estoy hablando solamente del fútbol, estoy hablando del deporte en general".

Mercado subrayó que el deporte no tiene por qué ser utilizado en el campo político: "Tenemos que recordar que tampoco se tiene que utilizar al deporte en un asunto político, porque aquí se ha

Mario Mercado

dicho que hay una crítica al actual Gobierno. No, de ninguna manera, este Gobierno, y tengo que agradecer al Presidente de la República, se ha comprometido, y doy un ejemplo concreto, con la selección boliviana a dar un apoyo formal, eso es algo que tenemos que agradecer".

"Si estamos criticando — acotó — leyes muy antiguas que este Gobierno las ha heredado, y repito que no es a través del insulto que vamos a encontrar las soluciones; yo no voy a insultar a nadie, tenga o no tenga razones no es mi estilo hacerlo".

Mercado se refirió luego a la imagen que se está creando en el exterior del país a consecuencia de las declaraciones formuladas por el Secretario Nacional del Deporte.

"El respeto que tiene el deporte nacional y el fútbol en particular, por este triunfo tan bello que ha tenido Bolivia, no se puede echar por los suelos con acusaciones que dicen que los dirigentes deportivos bolivianos son borrachos, pichicateros y otras cosas; eso le da una imagen horrible al país, una imagen horrible que nos ofende a nosotros, y los únicos perjudicados por estas acusaciones tan torpes son el país y el deportista".

Una vez más dijo que el diálogo es la forma de encarar la búsqueda de soluciones a todos los problemas que tiene el deporte en el país:

"El diálogo es la única manera de solucionar los problemas. Cuando no hay la buena voluntad que en este momento evidentemente no existe, no se van a encontrar soluciones. Yo creo que el hombre boliviano, el joven boliviano, ya está cansado que en todos los ámbitos del país se trate de encontrar soluciones a través de la pelea, de la crítica, del insulto; por lo menos nosotros en el deporte, que es la actividad más sana, daremos ejemplo que las soluciones se encuentren a través del diálogo", finalizó.

"AUTORIDADES TENDRAN QUE TOMAR CARTAS"

Sostuvo atigrado José Lara

"Si el señor Rolando Aguilera ha hecho esta denuncia con la idea de mejorar las condiciones del fútbol, que si él sabe sobre algo irregular y anormal que quiera cambiar la estructura del fútbol para bien de la sociedad deportiva de nuestro país, bienvenido, porque es una obligación de todos los bolivianos hacer eso, pero si, por el contrario, es una acusación sin fundamentos, creo que es muy triste y en este caso tendrían que ser las autoridades competentes las que pidan que se presenten pruebas y se investigue hasta el final", sostuvo el presidente interino de The Strongest, José Lara, a propósito de las acusaciones que lanzó el Secretario Nacional del Deporte, Rolando Aguilera, a la dirigencia del fútbol.

Indicó que "no conozco nada de lo que mandan las leyes en este tipo de casos, pero si se mella la dignidad de una persona, si se hace una acusación sin fundamento, deberían ser las autoridades competentes las que tomen cartas sobre el asunto".

Más adelante Lara expresó que "en todo caso, si las acusaciones son probadas, y se encuentran a dirigentes culpables, sea quien sea, tienen que irse a su casa".

Luego anotó que "es bueno que se quiera sacar lo malo del deporte, porque eso nos permitirá buscar una imagen limpia para nuestros descendientes, de manera que podamos ver a nuestros hijos de frente y decirles que estamos trabajando para el bien del fútbol y del deporte".

Lara contó que se crió "en una escuela muy rígida, como la alemana, donde si hay una denuncia de esta naturaleza, tiene que ser tratada con seriedad y responsabilidad, y no dejar que caiga en el espacio flotando. Las autoridades competentes tendrán que tomar cartas en el asunto, tendrán que llamar al señor Rolando Aguilera para que demuestra estos actos irregulares, quiero llamarlos así, que se los compruebe, y si se confirman, es obligación de nosotros los dirigentes condenar estos actos y como decía hace un rato, sea quien sea, tendrán que irse a su casa".

Finalmente dijo que los dirigentes "no podemos taparnos los ojos ni los oídos, tenemos que ser honestos con nosotros mismos para afrontar esta situación reflexionando".

En el voleibol

GANO MARISCAL SANTA CRUZ

Mariscal Santa Cruz venció anoche a Universitario y con esa victoria pasó a encabezar las posiciones en el torneo oficial de voleibol, varones.

El cuadro "militar" tiene ahora 11 puntos, contra 10 de Universidad Católica y Arabe que marchan segundos, aunque la Católica tiene un partido menos.

Le ganó a Universitario por tres canchas contra uno, en una hora y 44 minutos.

Los parciales fueron: 15-9, 10-15, 15-3 y 15-7.

Los chicos de Mariscal Santa Cruz están en alza en su juego. Ayer obtuvieron una meritoria victoria, lo que les permite aspirar a estar entre los aspirantes al título.

Este partido se jugó en el coliseo cerrado "Julio Borelli" ante poca cantidad de espectadores.

SORPRESIVO

En el preliminar, por el torneo de damas, Inglés Católico sacó una sorpresiva victoria en su partido con Universidad Católica.

Ambos cuadros, junto con San Antonio, están igualados con 10 unidades en la punta de la tabla de posiciones.

Inglés ganó 3-2, en disputado cotejo.

El certamen proseguirá el domingo.

Pasaje del partido entre UC e Inglés.

Nacional de Voleibol

COCHABAMBA GANO POR DOBLE PARTIDA

POTOSI, 5 (PRESENCIA) por Oscar Revilla.- Cochabamba hizo doblete esta noche, al cumplirse la segunda fecha del torneo nacional de voleibol, categoría menores, en el coliseo cerrado 10 de Noviembre ante aproximadamente cuatrocientas personas.

La representación valluna ganó en damas y en varones.

Por el torneo femenino, derrotó en su segundo partido a Oruro 3-0, con parciales de 15-5, 15-8 y 15-9, en 42 minutos.

En varones, en cambio, obtuvo su primera victoria a costa también de Oruro, 3-1, con anotaciones de 15-8, 15-11, 11-15, 15-8, en una hora y 10 minutos.

ANOCHE

En los dos últimos partidos de la jornada cumplida anoche, se dieron estos resultados:

Por el torneo de varones, Oruro le ganó a Sucre por tres canchas contra uno, con parciales de 15-12, 10-15, 15-8 y 15-10. El cotejo duró una hora y 32 minutos.

En el otro encuentro, La Paz se impuso a Potosí en disputado partido.

Venció por tres sets contra uno, en una hora y 10 minutos.

Las anotaciones fueron: 15-5, 15-5, 8-15 y 15-8.

TERCERA FECHA

Mañana se jugará la tercera fecha del nacional con estos tres encuentros: Cochabamba-Potosí, Sucre-La Paz (damas), Potosí-Oruro y Cochabamba-La Paz (varones).

La programación se iniciará a las seis de la tarde.

A Cuenca, Ecuador

VIAJARON 4 MARCHISTAS

Miguel Gonzáles, Marisol Conde y Juan Sandy.

Los marchistas Juan Sandy, Miguel Gonzáles, Geovana Irusta y Marisol Conde emprendieron viaje ayer a la ciudad ecuatoriana de Cuenca, donde el venidero fin de semana se efectuará el Campeonato Sudamericano de Marcha.

Los deportistas recibieron cooperación de parte de la Secretaría Nacional del Deporte para poder acudir a esa cita.

Se quedaron Eloy Quispe, Geovana Morejón y Angela Aliaga, quienes no obtuvieron la cooperación necesaria como para conseguir sus respectivos pasajes.

Sobre el tema Eloy Quispe dijo que "están viajando sólo dos personas del equipo y eso es algo que nos duele ya que el trabajo fue para nada y eso nos duele", declaró Eloy Quispe, añadiendo que "tenemos un segundo lugar por equipos a nivel sudamericano y tenemos que defender ese puesto, pero con gente sin experiencia no creo que podamos hacerlo, ya que han trabajado poco. Se jugará el prestigio del país y de los marchistas nacionales. Lamentamos que se obre así y no se reconozca lo importante del trabajo efectuado y los méritos de los marchistas".

ULTRAMARATON

Leonardo Aguilar Mamani intentará superar la marca de 9 horas y 11 minutos impuesta por Juan Luna en el ultramaratón (prueba pedestre de cien kilómetros), el venidero 12 de este mes.

El fondista, que está preparándose desde hace seis meses partirá de Tiquina y deberá llegar a la meta ubicada en la vecina ciudad de El Alto.

El atleta se mostró confiado en poder lograr su cometido, para elque dijo que se ha preparado intensamente.

Aguilar cuenta con el apoyo de la Compañía Boliviana de Energía Eléctrica y para él día de su intento contará con el respaldo logístico de parte de la Alcaldía alteña.

Según vicepresidente liguero

"AGUILERA DA RIENDA SUELTA A SUS FRUSTRACIONES"

"Es una pena que el señor Aguilera no comprenda que lo pusieron donde está para que ejecute políticas del deporte, no para que dé rienda suelta a sus frustraciones, a sus odios y a sus resentimientos, actitudes que dicen muy mal de él, del Gobierno y del deporte en general".

En esos términos respondió el vicepresidente de la Liga, Jorge Frías, a las declaraciones formuladas por el Secretario Nacional del Deporte, Rolando Aguilera, quien acusó a los dirigentes del fútbol utilizando términos ásperos y duros.

Dijo que la Liga del Fútbol Profesional Boliviano expresa su "solidaridad con los dirigentes afectados por tan desafortunadas declaraciones".

Más adelante expresó que el fútbol se ve afectado por la situación planteada y que la Liga "lamenta y expresa su preocupación por hechos de esta naturaleza que dañan mucho a nuestro fútbol y nos ponen en duda ante el contexto internacional. Me imagino que afuera se generalizará y se dirá que el fútbol boliviano está en manos de homosexuales y narcotraficantes".

Puntualizó que la situación no merece una respuesta oficial. En su opinión particular, "dado el nivel que está tomando esta situación no corresponde responder, lo tomamos como de quien viene."

"En el fútbol preferimos abocarnos a trabajar antes que rebajarnos a ciertos niveles", acotó, afirmando luego que "tenemos aspectos mucho más serios que debemos tratar y conciliar, porque no nos olvidamos que Bolivia está clasificada a un Mundial y esto merece una atención muy especial".

SELECCION

El tema de la selección también fue abordado por el vicepresidente de la Liga, Jorge Frías.

Al referirse a la fecha programada para el 14 de este mes, y que coincide con la actuación de la selección nacional en un partido amistoso a jugarse en Tenerife, manifestó que los clubes son, en definitiva, los que van a decidir qué pasos seguir.

"Los clubes afectados tendrán que decidir qué hacer; como Liga estamos preocupados porque corremos el peligro de volver a lo de antes, es decir a cambiar permanentemente fechas que no hacen otra cosa que restar seriedad y credibilidad al campeonato. Por las condiciones que hay, tenemos que ser muy responsables en nuestras determinaciones para no perjudicar a nadie, menos a la selección; vamos a ver los mecanismos para cooperar con la Federación, porque creemos que es parte de nuestras obligaciones", finalizó.

No se conoció 2º nombre

SECRETARIO SE FUE A SANTA CRUZ

No se pudo conocer ayer el nombre del segundo dirigente del fútbol que debía anunciar Rolando Aguilera, Secretario Nacional del Deporte, pues tuvo que efectuar un urgente viaje a la ciudad de Santa Cruz de donde hoy partirá para Estados Unidos.

Fernando Nurnberg, subsecretario de esa entidad, fue quien a la hora señalada dia antes por Aguilera - las 17:00 - atendió a los representantes de diferentes medios de comunicación que se dieron cita en el lugar.

Nurnberg apuntó que "Aguilera tuvo que viajar a Santa Cruz para atender una situación emergente de la Academia Tahuichi, que en las últimas horas ha enviado a uno de sus equipos a Nueva Jersey para participar en un triangular internacional y al mismo tiempo él mañana se va a trasladar a Nueva York donde va a ser distinguido por las Naciones Unidas, ratificando una decisión que ya se conoció en el mes de abril o mayo, cuando la Academia fue designada como Embajadora de las Naciones Unidas para la Juventud. La entrega oficial de dicha distinción se va a efectuar este fin de semana y es por eso que ha tenido que viajar y en principio su retorno está previsto para 15 ó 16 de este mes, pues tiene también una cita con la Red Univisión en Miami para una entrevista sobre la Academia y luego tendrá que retornar a Nueva York para otro conocido programa que todos los sábados se emite en países latinoamericanos. Esa es la razón por la que el Secretario Nacional del Deporte no ha podido permanecer en La Paz y si no hay ninguna otra urgencia de por medio él estará de regreso aquí el 16 ó 17".

DIPUTADOS QUEDARON PERPLEJOS

En conferencia de prensa, los diputados y también dirigentes deportivos, Fernando Rojas Alaiza, Luis Vásquez Villamor y Guido Riveros Franck, expresaron su asombro y perplejidad ante los inusuales términos utilizados por el Secretario Nacional del Deporte en contra de los dirigentes deportivos nacionales a quienes descalificó con toda clase de adjetivos, irreproducibles por respeto al deporte nacional y a la opinión pública.

Los citados parlamentarios reconocieron el derecho que tienen todos los ciudadanos y en especial las autoridades para emitir libremente sus criterios, sobre todo cuando se trata de defender los intereses nacionales y los de la comunidad. Añadieron que en un estado de derecho toda acción de esa naturaleza debe estar enmarcada en un estricto respeto a las normas de ética y de moral que en consideración a la opinión pública, todos debemos guardar. Por lo tanto los términos utilizados para referirse a los dirigentes deportivos, distan mucho del más elemental respeto a la dignidad humana, situación que se agrava cuando nos estamos refiriendo a una autoridad del gobierno vinculada al deporte, a la niñez y a la juventud.

Los diputados Rojas, Vásquez y Riveros han solicitado a la Comisión de Educación se sirva convocar con carácter de urgencia, a la mencionada autoridad del actual gobierno, para que preste información sobre tan lamentable denuncia, que compromete el prestigio del deporte nacional.

En Sudamericano de Raquet

CONQUISTAMOS 3 TITULOS EN CALI

Santa Cruz, 4 (PRESENCIA) por Félix Chimba.- La representación boliviana que participó en Cali, Colombia, en el Campeonato Sudamericano de Raquetbol, que se desarrolló del 28 al 2 de este mes, regresó ayer con tres títulos en su haber.

Los galardones conquistados por los raquetistas nacionales, cuya actuación fue considerada de primera a nivel sudamericano, fueron logrados en las especialidades de Open femenino, con destacada actuación de María Fernanda Romero.

En primera categoría varones nuestro representante Gustavo Retamozo logró el primer puesto.

Finalmente en la modalidad doble masculino de primera categoría, la pareja nacional integrada por Gustavo Retamozo e Iván Uzín ocupó el primer puesto.

La reducida delegación nacional regresó está tarde, procedente de Cali, siendo recibida en el aeropuerto de Viru Viru por fernando Reyes, presidente de la Asociación crucaña de raquetbol.

"CHOCO" ANTELO HABLARA HOY

Santa Cruz, 4 (PRESENCIA).- Miguel Angel Antelo, presidente del Club Oriente Petrolero, se referirá recién mañana a las declaraciones que en su contra hizo en los anteriores días el Secretario Nacional del Deporte, Rolando Aguilera, señalándolo de "borracho", además de poner en duda en torno a la forma en la que consiguió los bienes que ostenta.

"Choco" Antelo se negó a hablar del tema hoy y anticipó que lo hará mañana viernes antes de la ceremonia de celebración del trigésimo octavo aniversario del Club Oriente Petrolero, que se efectuará en la sede del club verdolaga, ubicada en San Antonio.

Trascendió que Antelo recurriría a los estrados judiciales para defenderse de las acusaciones.

LLEGO TOBIAS

Este jueves llegó el marcador central brasileño Tobias, para incorporarse mañana a los entrenamientos del equipo de Oriente, que bajo la conducción de Antonio de Lacerda, se prepara para jugar en la siguiente fase del certamen liguero de la presente temporada.

De Lacerda al respecto de este jugador señaló que era probable que lo hagá actuar el domingo, cuando su equipo se enfrente a Bolívar, pues es un futbolista que estaba en pleno trabajo en su país.

No se indicó sin embargo de que club procede, limitándose a decir que es un elemento que actuó en equipos de primera del fútbol brasileño.