PARA IMPORTAR O EXPORTAR
Busque la manera + fácil, rápida y + segura de hacerlo
BANCO DE LA PAZ Un Gran Banco

❑ **Magistrados se van de vacaciones**

PRESENCIA del País, página uno

❑ **Aristide no regresará a Haití**

Página nueve

AHORA
en el BANCO DE LA PAZ
Ud. goza de bajas comisiones en:
- Giros y transferencias
- Cartas y líneas de crédito
- Boletas de garantía
- Avales y fianzas

Un Gran Banco

PRESENCIA

MATUTINO FUNDADO EL 28 DE MARZO DE 1952 - AÑO XLII - Nº 12.623

LA PAZ, BOLIVIA, VIERNES 29 DE OCTUBRE DE 1993 - 34 PAGINAS - PRECIO DIAS ORDINARIOS: LA PAZ Bs. 2.00, DOMINGOS, Bs. 2.50 - EL PAIS Bs. 2.50

En esta Edición

...a de Presidente
...ez de Lozada a
...e abre perspectivas
...volver al mar,
...n ex cancilleres
...ina 5).

...uestos
...encia en
...daciones hizo
...r al Estado Bs 42
...es en septiembre
...ina 4).

...portaciones
...bierno impulsará
...esivo plan de
...noción de
...ortaciones, anunció
...nciller Antonio
...mbar (PRESENCIA
...País, página 1).

...n salarios
...eros de Santa Fe
...salarios desde hace
...meses (página 6).

...mbargo
...ación General de
...uestos embargó
...presa Salvietty por
...1,8 millones

...ncos
...docena de bancos
...eran el visto bueno
...a Superintendencia,
...a comenzar a
...cionar (página 4).

...rcotráfico
...renueva
...compromiso de lucha
...tra mal de drogas
...gina 10).

...litares

...sterio de Defensa
...ts en que asesores
...ares de EE.UU. no
...esitaban permiso
...Congreso para
...r al país (página 7).

Tensa situación en el Chapare

Riesgo de enfrentamiento entre cocaleros y UMOPAR

Una tensa situación vivía ayer la zona tropical de El Chapare donde productores de coca y efectivos de la Unidad Móvil para el Patrullaje Rural (UMOPAR), agentes de la DEA y de la Dirección Nacional de la Coca (DINACO) se disputan el control del mercado primario de la hoja.

De acuerdo a un informe preliminar se supo sobre un enfrentamiento entre productores y agentes del gobierno.

El prefecto cochabambino, Eduardo Pérez Beltrán, advirtió que se aplicará todo el rigor de la ley "si es que los comunarios vuelven a agredir a funcionarios de DINACO y de UMOPAR".

El dirigente cocalero Evo Morales respondió que los productores de coca no permitirán la ocupación de los centros de comercialización ni la erradicación de sus cultivos. "Resistiremos la arremetida del gobierno y de la DEA", dijo.

> Gobierno y productores de la hoja quieren controlar mercado primario de la coca.- "Resistiremos la arremetida de los umopares y de la DEA" dicen los campesinos. Ejecutivo afirma que erradicará todas las plantaciones excedentarias de coca

De acuerdo a informes conocidos por PRESENCIA, el pasado miércoles se registró un enfrentamiento entre brigadas de erradicación de DINACO, apoyadas por efectivos armados de UMOPAR y agentes de la DEA, con los comités de autodefensa de los campesinos, en Villa 14 de Septiembre y Eterazama con saldo de un indeterminado número de heridos y daños materiales a dos vehículos oficiales.

Según el Prefecto, fueron los campesinos los causantes de la agresión. La afirmación fue desmentida por los dirigentes de éstos que aseguraron que los campesinos "sólo resistieron la embestida e hicieron correr a los umopares y los gringos".

Pérez Beltrán y Morales Ayma, por otra parte, manifestaron su intención de dialogar para evitar que la violencia cunda, aunque sus posiciones son completamente divergentes.

POLICIA

Desde Chimoré, el subco-mandante de la base de UMOPAR, Cap. Freddy Soruco, dijo que en las últimas 48 horas no se produjo ningún enfrentamiento en las poblaciones de Villa 14 de Septiembre, Eterazama e Isinuta, según la agencia ANF.

El oficial dijo que algunos funcionarios de DINACO realizaron acciones con el objetivo de fiscalizar la comercialización de la hoja de coca y evitar que sea desviada hacia el monte, donde operan los narcotraficantes.

NORMALIDAD

En La Paz, el ministro de Gobierno, Germán Quiroga Gómez, afirmó que el total de las plantaciones excedentarias de coca serán erradicadas en cumplimiento a la ley 1008 y no a convenios internacionales.

La región del Chapare cochabambino es considerada como "zona roja" por el gobierno, es decir un lugar donde se produce coca destinada a la elaboración de droga.

La erradicación no tiene nada que ver con los Estados Unidos o una probable condición de cortar la ayuda, sino del cumplimiento de la ley, dijo Quiroga.

El ministro advirtió : "En caso de que DINACO sea atacada y expulsada de alguna región, nos vamos a ver en la necesidad de pedir refuerzo de UMOPAR para que coadyuve a la tarea de control y fiscalización de la hoja de coca. Desmintió enfrentamientos entre comunarios y agentes gubernamentales.

Teas en La Paz

Trabajadores afiliados a la Central Obrera Boliviana realizaron anoche una ruidosa marcha en protesta por los despidos masivos. Los sindicalizados, antorchas en mano, censuraron la política global de gobierno y anunciaron que continuarán su medidas de presión. Para hoy y mañana la COB decretó un paro de labores en todo el país.

Nuevo desafío para sindicalizados

Hoy se cumple paro de 48 horas de la COB

La Central Obrera Boliviana llevará a cabo hoy un nuevo paro -esta vez de 48 horas- como medida de protesta contra los despidos masivos y exigiendo al gobierno la reincorporación inmediata de los trabajadores que se quedaron sin fuentes de trabajo.

> Encendida marcha de teas provocó congestionamiento y desorden en La Paz. Cada vez más lejos posibilidad de diálogo gobierno-trabajadores

Anoche, se realizó la marcha de teas que se caracterizó por los encendidos discursos de los dirigentes laborales y la euforia de quienes acudieron al llamado de la máxima organización sindical. La protesta se orientó a censurar la política "neoliberal" del gobierno y a alertar al movimiento laboral, sobre los "planes oficiales para dividir las organizaciones sindicales" mediante negociaciones sectoriales directas.

El secretario general de la COB, Toribio Hinojosa afirmó que, en "ocho años de vigencia, el actual modelo económico no logró consolidarse y que continúa causando daños sociales que recaen con mayor fuerza en los trabajadores".

Asimismo, condenó la llegada de efectivos militares norteamericanos sin permiso del Congreso. "Mientras los partidos de la administración de Jaime Paz Zamora (MIR-ADN) hoy rechazan esa presencia cuando ayer la autorizaron, los trabajadores, sea en éste o en otro gobierno, siempre se opondrán a esa presencia porque constituye una afrenta a la soberanía nacional", sostuvo Hinojosa.

"PLAN ALIVIO", ESTA EN PIE

Entre tanto, autoridades del gobierno censuraron a los dirigentes de la COB y ratificaron su voluntad de impulsar el denominado "plan de alivio" para resolver la crisis social que genera el despido de trabajadores del sector público.

Dicho plan será dado a conocer el próximo miércoles y como el inicio de una ofensiva del gobierno por lograr acuerdos sectoriales con organizaciones de base.

(Más información, página seis)

Juicio de responsabilidades

Fiscalía presentó dos nuevos videos contra Oblitas y Poppe

La Fiscalía de Distrito presentó a la Comisión de Constitución, Justicia y Policía Judicial de la Cámara de Diputados dos nuevos videos, como pruebas de cargo en contra del presidente de la Corte Suprema de Justicia, Edgar Oblitas, y del ministro Ernesto Poppe, se conoció ayer en fuentes de esa comisión.

Los videos muestran una conversación entre Hugo Galindo Decker con Edgar Oblitas Fernández y Ernesto Poppe Subieta, y fueron grabados después de aquel donde aparecen Galindo y Antonio Ybarra. Las fuentes dijeron que se trata de una filmación menos comprometedora para los dos magistrados.

El presidente de la Comisión de Constitución, Edil Sandoval, confirmó ayer que la Fiscalía aportó nuevas pruebas, pero declinó dar detalles hasta que los parlamentarios revisen el contenido.

Todos los videos, que hasta ahora se constituyen en la única prueba contra los magistrados, serán sometidos a un examen de peritaje para determinar su autenticidad, dijeron miembros de esa comisión.

Los diputados que integran el grupo parlamentario, que debe revisar y evaluar las pruebas, lograron ponerse de acuerdo sobre los procedimientos a seguir y acordaron convocar a declaraciones a partir de la próxima semana.

Sandoval dijo que la Comisión de Constitución acordó constituirse en Ministerio Público y no en Juez Sumariante. Ello implica que los legisladores de esa comisión acumularán pruebas, las evaluarán y emitirán un dictamen que será considerado por el plenario de la Cámara de Diputados, que hará de juez y decidirá si corresponde o no abrir un juicio contra los inculpados. El fiscal de Distrito, Javier Dips, aclaró ante la comisión que su papel en el proceso será de principal acusador y querellante.

> Declaraciones comenzarán la próxima semana. Comisión de Constitución se constituye en "Ministerio Público"

Los vacíos de la ley que norma los juicios de responsabilidad contra los magistrados dieron lugar a una controversia al interior de la comisión sobre los procedimientos a seguir y el papel que ella debe jugar en primera instancia.

Sondoval informó que las declaraciones del acusador y los inculpados comenzarán el lunes de la próxima semana. Ese día comparecerá ante el grupo parlamentario el fiscal Javier Dips para ratificar sus denuncias, así como Hugo Galindo Decker y Marcos Orgaz. El miércoles 3 de noviembre declararán José Antonio Ybarra y Wladimir Poppe Murillo, y al día siguiente Ernesto Poppe Subieta y Edgar Oblitas Fernández.

Los parlamentarios tomaron la decisión de observar minuciosamente los procedimientos jurídicos y se comprometieron a no dilatar el proceso, para no perjudicar el funcionamiento de la Corte Suprema, pero tampoco atropellar los plazos.

Se conoció, además, que la Fiscalía prepara nuevas pruebas en contra de los acusados, entre las que estará una lista de los bienes que poseen ambos magistrados.

(Más información, página siete)

Tras once años de interrupción

Colombia y Cuba reanudan relaciones

Santafé de Bogotá, 28 (De EFE).- Los gobiernos de Colombia y de Cuba decidieron reanudar sus relaciones diplomáticas rotas hace once años, informó ayer la cancillería en Santafé de Bogotá.

Cuba y Colombia rompieron relaciones en 1981 cuando el entonces gobierno presidido por Julio César Turbay Ayala consideró que el régimen del presidente cubano, Fidel Castro, apoyaba y entrenaba en la isla a grupos colombianos de guerrillas.

El anuncio fue hecho en Santafé de Bogotá por la ministra de Relaciones Exteriores de Colombia, Noemí Sanín, quien leyó un comunicado de prensa del gobierno del Jefe del estado de su país, César Gaviria.

Sanín precisó que el restablecimiento de las relaciones "fue todo un proceso y los dos países hemos coincidido en que ha llegado el momento de reanudarlas".

Descartó que esa reanudación con Cuba afecte las relaciones comerciales, políticas o económicas con el gobierno de Estados Unidos.

La jefa de la diplomacia colombiana enfatizó en que han desaparecido las motivaciones por las que se produjo la ruptura de relaciones y el retiro de los embajadores, cónsules y demás funcionarios de ambos países en 1981.

"Creemos que hoy por hoy el gobierno de Cuba no auspicia la guerrilla colombiana, no la financia, no la promueve, ni le suministra armas", señaló la canciller Sanín.

Colombia rompió sus relaciones con Cuba el 23 de marzo de 1981 debido, según el comunicado del gobierno en Santafé de Bogotá, "a la intervención cubana en asuntos internos de Colombia".

En esa época se dijo que el régimen de Castro apoyó a las guerrillas del hoy desarticulado y convertido en partido político Movimiento 19 de Abril (M-19).

El gobierno de Castro, sin embargo, nunca confirmó ni negó que hubiese apoyado a los rebeldes colombianos.

Ambos gobiernos aceptaron reiniciar relaciones comerciales y a nivel consular, desde hace dos años, "cuando se inició el proceso de normalización", subrayó la canciller colombiana.

La ministra Sanín dijo que el proceso para la designación de los respectivos embajadores, en sus capitales de La Habana y Santafé de Bogotá, se ha iniciado en los dos países para el restablecimiento de las "relaciones plenas".

PRES
La
viernes 29 de oc

El Secretario Ejecutivo de la Central Obrera Boliviana, Oscar Salas Moya, es un viejo dirige minero que, desde finales de la década de 195 conocido cárceles, torturas y exilios, que pront convirtió en clandestinidad.

Fue dirigente del Partido Comunista de Bolivia (PCB) y lo representó como candidato a la Vicepresidencia en 1985, en el Frente Pueblo Unido, acompañando a Antonio Araníbar Quiro hoy Canciller de la República. Terminada esa campaña, volvió a la lucha sindical, que iniciara el distrito de Huanuni.

Actualmente, Salas, además de ser el principal dirigente de la COB, elegido en el Congreso de Sucre, es militante de Alternativa al Social Democrático, aunque insiste que su prime lealtad es hacia los trabajadores.

En medio de los últimos conflictos, se dio tiemp para llegar hasta las oficinas de PRESENCIA, donde se realizó la entrevista que sigue.

La COB en la terca resistencia...

PRESENCIA (P): ¿Es real la percepción de que la Central Obrera Boliviana (COB) está debilitada?

Oscar Salas (OS): Muchas medidas adoptadas desde 1985 han afectado a importantes sectores de la clase obrera, que obligan a realizar cambios dentro de la COB. No se trata de un debilitamiento directo, sino que le falta una adecuarse respecto a los nuevos sectores que han comenzado a incursionar en la lucha sindical y popular: los informales, que están afiliados a la COB como gremiales; los campesinos, etc.. Están en la COB, pero todavía no tienen una ubicación integral, porque es difícil asumir las reivindicaciones, los problemas y los objetivos que buscan.

P: ¿No habría, más que una falta de adecuación, una incapacidad para comprender estos nuevos fenómenos?

OS: La integración y la comprensión de las reivindicaciones y de las formas orgánicas de los nuevos sectores, no es algo que se puede dar de la noche a la mañana. Es un proceso que ha comenzado hace poco tiempo. Es decir, no es que no haya capacidad sino que es un proceso que se desarrolla no sólo en el Comité Ejecutivo de la COB, sino también en los nuevos sectores, que tienen diferentes formas de actuar y otros objetivos que no coinciden necesariamente con los de la clase obrera. Por eso, esta "imterpenetración" de los sectores con la mentalidad de la COB es un proceso que tomará tiempo.

Ya hay avances concretos. En lo ideológico, estamos planteando, y con fuerza, combinar la lucha de los trabajadores asalariados (concepción de clase, nos dicen, al estilo europeo, marxista) con la lucha étnico-cultural de las poblaciones originarias de nuestro país. O de la inserción de los gremiales, que tienen objetivos distintos y otras formas organizativas y de vivir.

En el Congreso de Sucre hemos logrado, orgánica e ideológicamente, una representación mayor de los compañeros campesinos, pero no sólo por la presencia de uno o dos dirigentes, sino por una real compenetración de la lucha de clases con la étnico-cultural. Son acciones incipientes, pero ha comenzado el proceso.

P: Uno de los problemas que tiene la COB es ser considerada como una organización lista para la pelea, pero no para la construcción. Por ejemplo, ahora se presenta el programa de la capitalización de las empresas estatales, considerando que, tal como actualmente están funcionando, éstas ya no pueden continuar. ¿Qué propuestas tiene la COB para salvar el aparato estatal, una vez que ha rechazado esa posibilidad?

OS: Hay que apuntar algunas cosas respecto a la posiblidad de que participen los trabajadores en los procesos que está llevando el programa de ajuste estructural. Hemos comprobado en repetidas oportunidades que este modelo no da lugar a la participación de los trabajadores y menos de la población. Es un modelo excluyente por excelencia, y los despidos son una prueba.

Hemos emplazado varias veces al gobierno para que nos dé la oportunidad de discutir el redimensionamiento de las empresas estatales, para ver cuanto es el personal que requieren, lo que se nos ha negado. Por ejemplo, en la discusion sobre la Empresa Nacional de Ferrocarriles (ENFE), las autoridades han dicho: "señores, esto hemos hecho y no hay posibilidad de que influyan".

Por otro lado, se quiere dar la imagen de que se está obrando así para salvar a las empresas estatales de la quiebra. Esto es un sofisma, porque ésa no es la realidad.

Veamos: YPFB es una empresa rentable. Lo que sucede es que el 65% de su producción bruta es expropiada por el Estado y el 11% debe destinar al pago de regalías departamentales. Entonces, hay rentabilidad, pero ésta se la oculta y es expropiada por el Tesoro General de la Nación (TGN).

En ENTEL sucede lo mismo. Además de pagar sus obligaciones al Estado, cumplir con su deuda externa y haber enfrentado una modernización significativa para los términos latinoamericanos, ENTEL debe entregar, por ejemplo este año, 105 millones de bolivianos al TGN, lo que también muestra una alta rentabilidad.

En el caso de ENFE, los balances de los tres años anteriores han mostrado superávits. Además, tiene una rentabilidad indirecta, porque está obligada a subsidiar las exportaciones de la empresa privada, no sólo como consecuencia de leyes respecto a ciertos productos como minerales, soya, etc. sino por la rebaja arbitraria a empresas que han logrado insertarse en los niveles del poder para beneficiarse de disposiciones que obligan a ENFE a establecer tarifas diferenciales. Por ejemplo, en 1992, ese rubro ha costado 102 millones de bolivianos. Finalmente, el déficit que muestran sus ejecutivos a julio del presente año, que es de 24 millones, no se debe a que sean malas las operaciones, sino que -como está probado estadisticamente- los primeros seis meses de cada año siempre ha disminuido el volumen de carga, situación que cambia a partir de agosto, al punto que en el balance final, como se ve en los tres años anteriores, puede haber un superávit.

En consecuencia, las empresas estatales no son un desastre. Lo que pasa es que se les impone condiciones imposibles de cumplir.

Otro argumento que sostiene el gobierno para privatizar las empresas estatales es el de la corrupcion. Nosotros hemos observado una posicion absolutamente cristalina. En el caso de los despidos, hemos dicho no sólo que se vote a los corruptos sino que la propia COB se puede constituir en parte civil para juzgarlos, porque no defendemos a ningún corrupto. Hemos ofrecido ayudar al gobierno a meter a la cárcel a los corruptos, porque siempre hay denuncias pero nunca se ha metido a nadie a la cárcel.

Pero, también hemos pedido que se racionalicen los gastos supérfluos. Los ejecutivos de empresas utilizan y malversan los fondos. Tenemos un dato escalofriante: en estas empresas y en algunas otras reparticiones del Estado, existen, en este momento, casi 1.000 celulares cuya inversión es, en promedio, 1.000 dólares por teléfono y el consumo mensual siempre sobrepasa los 500 dólares. Para qué vamos a hablar de movilidades, departamentos para ejecutivos, choferes y gastos que se hacen en los altos niveles jerárquicos. Pero, lo grave es que eso se quiere solucionar despidiendo a los trabajadores, que tienen sueldos de 300, 400 bolivianos

Por tanto, no se trata de una política de restructuración, porque, además, no se ha presentado ninguna medida de carácter técnico-administrativo. Lo que se ha hecho es des-pedir a los trabajadores. Pero, hay ejemplos que demuestran que no se soluciona así la situación: han despedido 23 mil trabajadores de las minas y las minas están peor que antes; hace un año han despedido 1.600 trabajadores de ENFE y no han arreglado nada, etc. etc.

P: ¿Cual es, según la COB, el objetivo central de estos despidos?

OS: Sentar las primeras bases de la privatización y librar a las empresas de las obligaciones sociales que tendrían que asumir los que se las adjudiquen. Quieren aplicar la flexibilización laboral -que en el fondo es la eliminación de todos los beneficios sociales que tienen los trabajadores-, imponer nuevas condiciones salariales, eliminar los sistemas del seguro social y, principalmente, lo que ellos dicen que es un obstáculo para sus planes: la vigencia de las organizaciones sindicales como instrumentos de defensa de los intereses de la gente.

P: ¿Hay posibilidades de una fractura del movimiento sindical?

OS: No creo. En este momento no. Sin embargo, el gobierno quiere avanzar en esa dirección. Hay un pacto, por ejemplo, que han suscrito los choferes que no son afiliados a la COB, los artesanos y una fracción de los campesinos, pero puedo afirmar con toda seguridad que no va a avanzar por el simple hecho de que ni aun escogiendo este camino de la deserción van a encontrar solución a los problemas de sus afiliados. El modelo los va a utilizar, pero no va a solucionar ningún problema. Eso lo podemos dar por escrito.

P: ¿Cuál es, en este momento, la visión de la COB respecto al país, más aún si hay una corriente hegemónica neoliberal, nunca vista en la historia, que hace difícil estar al margen de ella?

OS: Dentro de los cambios que se están registrando en el mundo, a los países pobres del planeta les espera una suerte muy sombría. El alineamiento de los países poderosos en cada uno de los continentes (Japón en el Asia, la Comunidad Económica Europea, EE.UU. en América Latina) muestra que las condiciones de desequilibrio entre los países desarrollados y los pobres se profundizarán a niveles inimaginables. Antes, nosotros éramos dependientes de los países superdesarrollados: ahora, vamos a caer a la condición de países dependientes de las empresas subsidiarias de esos países, especialmente si se privatizan las grandes empresas del Estado.

Esto se agravará por la dificultad de inserción de un país, de sus exportaciones, en un mercado en el cual cada día se hace más difícil romper las barreras que los países industrializados ponen a los productos de los países pobres. Nos aceptan tejidos, artesanía, que en la vida de una nación es insignificante, como muestran las cifras.

Además, ahora el dominio no es sólo en el comercio, sino también por el manejo de la tecnología. Cada vez son más pronunciadas las distancias entre los poseedores de tecnologías avanzadas y los que no las tienen.

Estos factores harán que la suerte de los países como el nuestro respecto a los países avanzados sea de una explotación absolutamente abierta. Y nosotros nos oponemos a eso. Es posible que nos digan que nuestros esfuerzos están destinados al fracaso, pero en la perspectiva no es así, porque, reitero, modelos dañinos como el neoliberal no pue tuarse sin provocar estall les, que pueden poner en bién la democracia cons hoy se tiene.

P: Pero ¿cuál es, en mento, la alternativa q la COB?

OS: Se maneja ilusio hecho de que la adecua nuevas políticas del merca pendencia absoluta de la ciones, etc., den buen resul bien, afirmo que las cond agravarán.

Creo que hay otra cosa es un problema de poder pe decir, los países que alcanza rrollo en función de la co internas de la población, t perspectivas que los países fincando sus esperanza sólo serción en el comercio inte

La creación de empleo producción en el país, tiene zarse a partir de las necesida nas, sin que esto signifique aislamiento, porque en un interdependiente como en e mos viviendo, un país necesi tar, pero no debe absoluta

Los países que produ mentos, por ejemplo, tendrá futuro mucho más camp países altamente industria los que la competencia ya e ciendo fricciones, como su caso de Japón con EE.UU. con la CEE. Tendríamos q el destino de nuestros pa dondos de la dependencia de ses altamente industrializ atender las necesidades n

P: ¿Esto significa que está para resistir?

OS: Eso estamos hacie estamos haciendo.

P: Es grave

OS: Evidentemente es este momento tenemos un absolutamente dependient presarios privados y ni si todos los empresarios pri ción de sus planes. No que quieran contrapes siquiera factores que p intervenir en el funcionam to de estas empresas.

Esto no es Alemania, d de los trabajadores si e habituados a un sistema tienen instrumentos de tervención y canales de pa cipación, no sólo para de der sus intereses sino tam bién para el control de empresas, estatales y pri das. Aquí no quieren ning na de esas cosas.

La COB después del Muro

PRESENCIA: ¿Cómo explica que, por un lado, la población haya optado mayoritariamente en las últimas elecciones por un modelo que termina de dar la vuelta al imperante desde 1952, que constituyó la matriz de la COB, y que, por el otro lado, frente a los problemas se cobije en ella?

Oscar Salas: Hay que partir de la derrota política que ha sufrido la izquierda con el gobierno de la UDP, que se ha profundizado por los cambios que se han ido dando a nivel mundial.

Ahora, ¿por qué la COB no se integra a estas nuevas corrientes? Por el hecho de que las medidas del programa de ajuste estructural, que son la esencia del nuevo modelo que se está aplicando en el país y en el mundo, chocan frontalmente con los intereses de los trabajadores.

El despido de casi 10.000 trabajadores (que no son los primeros; se suman al retiro de los trabajadores de la minería nacionalizada), más la depresión en el sector productivo, provocan una serie de consecuencias que atentan directamente a los trabajadores. Por eso, es muy difícil pedir que la COB abandone esas reivindicaciones que son esenciales para sus afiliados.

Además, la ola neoliberal ya está dando muestras de agotamiento. Los últimos balances del Banco Mundial (parte fundamental de la aplicación de esos planes de ajuste estructural), muestran que en el mundo no se están solucionando los problemas sociales; al contrario, aumentan la pobreza, la falta de salud y, fundamentalmente, de empleo.

En ese sentido, no es una equivocación que la COB siga defendiendo los intereses de los trabajadores, aunque esta posición pueda aparecer como no moderna.

Por otro lado, hay un desplazamiento de la actitud de las masas cuando se trata de su actividad sindical y de su actividad política. No están en juego solamente los intereses de los trabajadores, sino otros factores como, por ejemplo, el hecho de que la democracia que se aplica en estos países no tiene una participación plena de la sociedad.

Esta democracia limita los derechos de los ciudadanos a hacer una cola cada cuatro años para depositar un voto, con el que ni siquiera eligen programas ni gobernantes, porque, como sucede actualmente, la gente vota por un candidato presidencial que tiene por detrás una lista de candidatos a parlamentarios que el pueblo no ha elegido, pero que, finalmente, son los que determinan la elección del Presidente.

Estas son las contradicciones que se dan en el sistema político y que no permiten la expresión de la voluntad ciudadana.

La seguridad social es un buen negocio

Una de las propuestas que el gobierno ha asegurado que aplicará es la transformación de la seguridad social, especialmente de los seguros a largo plazo.

En este campo, Oscar Salas considera que, por ejemplo, los despidos de las empresas estatales "van a pesar sobre el sistema de seguridad social. Esto está absolutamente calculado por el gobierno, y lo está llevando a la quiebra".

Asegura que "pese a todos los defectos con los que funciona el actual sistema de seguridad social, aún tiene reservas que disponer, especialmente en el campo de la salud", y que el interés de aplicar la capitalización individual no es tanto por mejorarlo, sino porque se trata de un buen negocio.

"La empresa privada ve como un botín los seguros a largo plazo. Es quizás el que está más a su alcance, porque podrá apoderarse de los 2.500 millones de bolivianos anuales que genera esta actividad en el país a través de los aportes individuales. Las disposiciones que se están proyectando permitirán que quienes pasen a este nuevo sistema -todos los mayores de 40 años de edad- recibirán su jubilación recién dentro de 20 años. Hasta entonces, será puro ingresos" segura para insistir en que "son negocios. De ninguna manera se trata de mejorar el seguro social, de tender a los trabajadores".

Escenarios de conflicto

En este momento, el país sufre una creciente convulsión social. Al respecto de la cual, se entabló el siguiente diálogo con Oscar Salas:

P: ¿Cuál será el escenario político en los próximos meses?

OS: Hemos planteado en el encuentro que sostuvimos con el Presidente de la República que, casi como principio, nosotros vemos el diálogo como un camino válido para arreglar los problemas. Incluso hemos fijado un agenda.

Pero, debe quedar claro que el gobierno, por las acciones desatadas contra los trabajadores, está atropellando el acuerdo con el Presidente de la República. Mientras la COB y los trabajadores muestran su disposición al diálogo, el gobierno comienza a operar fuera de este diálogo. El gobierno cree que el diálogo es la imposición sólo de su voluntad y lo usa como una maniobra distraccionista. En ese camino, no hay un auténtico diálogo.

P: Volviendo al escenario político, ¿habrán más conflictos en el próximo futuro?

OS: En la medida en que el gobierno desatienda los problemas de los trabajadores o persista en su política de aplastar sus derechos, habrá conflicto, como el que estamos enfrentado ahora. No hay que ser muy zahorí para ver eso.

Y no sólo con la población sindicalizada, también con la población en general. Es decir, los problema no son sólo los despidos. Por ejemplo, el gobierno ha comenzado a aplicar una política de asfixamiento de la comercialización de la coca en los mercados primarios, ahogando la posibilidad de sobrevivencia de todos los que están ocupados en la producción de coca. O los problemas que se darán con las regiones deprimidas económicamente en el país, ¿qué va a suceder si se liquidan los últimos vestigios de la producción minera en Oruro y Potosí?, son poblaciones que están condenadas a su desaparición.

"Se quiere formar simples operarios"

PRESENCIA consultó a Oscar Salas Moya si habían posibilidades de que la COB arribara a acuerdos con el gobierno en el campo de la reforma a la educación. Si bien el Secretario Ejecutivo de la COB afirmó que esa organización está dispuesta siempre a dialogar, consideraba difícil poder concertar en el tema.

"Lo primero que se debe dar para transformar la educación y convertirla en un verdadero instrumento de desarrollo del país es tener buenos maestros, y no habrá tal si se les paga 180 bolivianos. Esa es una realidad imposible de superar", afirmó.

Pero, además, hay aspectos de "carácter estructural que harán muy difícil que el gobierno, aunque consuma sus planes, logre dar educación a el pueblo, porque lo que está proyectando -en concordancia con los planes internacionales- es simplemente dar a la mayoría del pueblo una educación básica para ser sólo operadores de una máquina productiva. Es decir, la tendencia es privatizar la educación media y superior, de manera que se irá a una educación elitista. Es lo que en el fondo están persiguiendo en el campo educativo".

El modelo no quiere contrapes

PRESENCIA: Si ava la privatización y cap zación, indudablem presentarán nuevas fo de sindicalismo, ¿la podrá adecuarse a esa dad?

Oscar Salas: No cre los empresarios ni el g no deseen la subsistenc movimiento sindical, qu en las actuales condicio Lo que quieren son tra mentos dóciles para la caciones de sus planes. No que quieran contrapes siquiera factores que p intervenir en el funcionam to de estas empresas.

RESENCIA

Premios obtenidos
Interamericano de Prensa- 1993
Nacional de Periodismo - 1992
María Moors Cabot - 1990
América Latina - ALADI - 1984 y 1989
SIP-P.J. Chamorro - 1987
EFE de Periodismo - 1981

ctora: María Romero de Campero
r General: Carlos Ossio Amatller
r Adjunto: Juan Cristóbal Soruco Q.
r de Redacción: Pedro Glasinovic V.

La Paz, Bolivia, viernes 29 de octubre de 1993

Qué fue del Ministro e Justicia?

y que admitir que apenas hemos visto la del "iceberg" en lo que se refiere a la nueva tura que surgió de la Ley de Ministerios del Ejecutivo, por la lentitud con que se lleva a proceso de estructuración de los diferentes cios y sus secretarías, y porque persisten muchas lagunas en cuanto a las atribu- que corresponden a unos y otros.

más evidente de ellas es, sin lugar a dudas, que se le asigna al Ministerio de Justicia. oso cómo la ley se limita a designar al o como la autoridad máxima de su área o específica en qué consisten sus funcio- Estas pueden inferirse de los objetivos que gnan a la Secretaría Nacional de Justicia a se encarga "asistir al Ministro en el amiento del Poder Ejecutivo con el Poder al y el Ministerio Público".

os atenemos a este mandato implícito que el nuevo Ministerio y a otras consideracio- e han hecho sobre su función, como la oner medidas legislativas y administra- ntra la corrupción y la impunidad", queda e debió haber sido el Ministerio de Justi- o otros, el que tuviera a su cargo la a de presunto prevaricato y la posterior ante el Congreso para la iniciación de un de Responsabilidades contra dos magis- de la Corte Suprema.

embargo, el Ministro de Justicia ha brilla- u ausencia todos estos días. Y no sólo eso. es que entendemos que competen a esta rtera han sido cubiertas reiteradamente inisterio del Interior, el de la Presidencia el de Comunicación Social.

omenzar recordemos que han sido estos tarios de Estado los que se han ocupa- hibir en público un video que se conside- dicio de prueba contra dos magistrados rema y anunciar luego que se llevaría el caso a la consideración del Poder Legislativo, previa intervención del Fiscal del Distrito de La Paz, Javier Dipps.

Excepto una gestión que cumplió el Ministro Carlos Morales Guillén, cuando fue recibido en audiencia por el decano de la Corte Suprema de Justicia, Gualberto Dávalos, junto a otros magistrados, y que motivó un incendiario comunicado por parte de la Oficina de Relaciones Públicas de la Corte (que nueve magistrados se apresuraron a aclarar que no lo suscribieron), su actuación ha sido más que discreta, inexistente.

Estamos hablando de un meritorio catedrático y jurista, cuyas obras en materia Civil y Penal, le dan suficiente solera como para ilustrar con probidad al Poder Ejecutivo y dialogar con solvencia con los otros dos poderes.

Pero estos méritos profesionales han servido de poco ya que el Ministro de Justicia ha quedado totalmente relegado en el caso que nos ocupa. Una vez más ha sido el Ministro de la Presidencia, Carlos Sánchez Berzaín, el que logró convencer al Fiscal General de la República para que asuma plenamente sus funciones como defensor de la sociedad y deje de lado sus resquemores frente al Fiscal Dipps.

En su momento se dijo que el Ministerio de Justicia había sido creado expresamente para que el Movimiento Bolivia Libre -uno de los partidos que conforma el gobierno- pusiera en práctica, desde ese despacho, todas las medidas contra la corrupción que expuso mientras era opositor al Acuerdo Patriótico. Pero la iniciativa del Presidente Gonzalo Sánchez de Lozada no tuvo eco y los dirigentes de esta organización política optaron, más bien, por la Cancillería.

Creemos que todavía está a tiempo el gobierno de evaluar si ese Ministerio es realmente necesario. Si cree que lo es tiene que demostrarlo.

¿Es o no es verdad?

Por José Gramunt de Moragas, S.J.

El congreso se di-vierte

Si el juicio de responsabilidades contra el Presidente de la Corte Suprema y uno de sus ministros se empantana, se habrán frustrado dos objetivos: uno, la depuración del Poder Judicial, legítima aspiración popular; otro, la promesa gubernamental de combatir la corrupción.

Que los altos magistrados salgan indemnes o culpados, no lo puedo ni prever ni prejuzgar. Esto dependerá del curso que tome el proceso, en el supuesto de que se sustancie en el marco de la legalidad, de la independencia y de la justicia. Sin parásitos inadmisibles que lo deformen.

Está claro que el Poder Judicial ha llegado a los límites de su descrédito. Más que conocido pero difícil de probar. ¿Será de nuevo cierto que las "pruebas" presentadas por el Ministerio Público no son suficientes y que, en consecuencia, que el juicio está necesariamente condenado a no condenar?

Para responder a esta pregunta desempolvo un tratado de Derecho Procesal Penal de mis años mozos y leo: "En la valoración radica la mayor dificultad del problema que plantea la prueba, dependiendo de ella la decisión del objeto del proceso, subordinada a que el juzgador estime o no probada en conciencia, los hechos que constituyan el fundamento facticio de la pretensión...".

Perdón por los tecnicismos. Traducidos al llano castellano, el que califica la prueba es el juzgador. En consecuencia, será el Congreso, en su excepcional función de tribunal, el que diga la última palabra sobre si el video de Ibarra entregando dinero a Galindo y el diálogo entre ambos, así como otros indicios o evidencias de supuestos actos dolosos de aquellos magistrados que se vayan acumulando contra los inculpados, hacen o no prueba.

Un sólo indicio de culpabilidad -el video- puede no ser bastante para convencer al juzgador sobre la culpabilidad del acusado. Pero la suma de varios elementos de juicio que, cada uno de por sí no probarían suficientemente, pueden llevar al juez a un convencimiento del hecho que se trata de probar. En este caso, la culpabilidad o la inocencia. No es arriesgado pensar que se acumularán más datos para fundamentar el caso que ocupa al Congreso y que éste, como juez competente, podrá sentenciar según conciencia.

Lo peor que puede ocurrir -y ya está ocurriendo- es que, entre unos y otros, muchos constituidos en penalistas y procedimentalistas a la violeta, confundan a la opinión pública. Y que, por añadidura, la distraigan del objetivo principal del proceso que es terminar con la corrupción en el sistema judicial. ¡Los nuevos 'doctorcitos de Charcas'!

Con esto, "di-vierten" al público. Lo divierten o entretienen porque le sirven la ensalada con la pimienta, la mostaza y el vinagre de las contradicciones y del anecdotario casuístico y leguleyo. A mayor enredo, mayor diversión. Y, al mismo tiempo, "di-vierten", desencaminan, descarrilan, distraen, las energías que deberían estar orientadas a sentar un precedente justo para terminar con los tribunales venales, defender a la sociedad de sus enemigos togados y de sus cómplices y encubridores sin toga. Con lo cual se están debilitando las saludables reservas de la sanción social contra los corruptos.

Ejemplos de la 'di-versión': "Inadmisible injerencia de la Embajada norteamericana", "Ibarra es agente de la CIA", "Dips sueña en ser Presidente de la Suprema". Todo esto puede ser verdad, pero ahí no está el objetivo final del proceso que la nación entera quiere ver resuelto. Y pronto.

Puntos cardinales

Por Ramiro Antelo León

La humildad y el poderoso

Hay quienes dicen que la humildad en el desposeído es una urgente necesidad y en el poderoso una virtud. Es quizá algo exagerado llegar a pensar tal cosa, pero no deja de ser una triste verdad que el adinerado habitualmente se priva del goce de la humildad que exige y otorga la vida en ciertas ocasiones y el pobre abusa de su uso llegando a la inútil sumisión, incluso cuando debería demostrar la rebeldía que redime.

En Bolivia estos extremos revisten caracteres de drama y comedia al mismo tiempo. Ejemplo: Un connotado club deportivo se ofende cuando el Estado le cobra los impuestos que debe desde hace un año. Los ofendidos esgrimen en su defensa que los pendones gloriosos del club han sido pisoteados por los prepotentes funcionarios que se atrevieron a cobrar esa deuda indigna. No entienden esos caballeros que una deuda atrasada es una vergüenza y si se trata de una institución prestigiosa, el agravante para tal atraso es precisamente su prestigio. Hay otros casos peores sin embargo; cuentan por ahí que no faltó el Parlamentario que la emprendió a puñetes contra el encargado de cobrarle la factura del consumo de energía eléctrica, pues consideró que en su calidad de Honorable no tenía porqué diablos pagarle algo al Estado, o el caso del ex funcionario de alta jerarquía que hizo poner un calentador eléctrico a su inmensa piscina particular en momentos en que el racionamiento de electricidad tenía con los nervios rotos a todos los pobladores de la ciudad, dicen que creyó, el sujeto en cuestión, que por sus méritos él tenía derecho a gozar de tal servicio y encima no pagarlo. Esas son algunas formas en que suele presentarse la prepotencia del poderoso o el influyente y, aunque sea difícil de admitir, existen ejemplos aún peores: basta con recordar la humildad con que el campesino se saca el sombrero frente al escritorio de la autoridad que lo acusa del robo de un chivo, mientras explica con voz entrecortada -y sin faltar a la verdad- que él no cometió tal delito o que lo hizo porque estaba a punto de aprender a ladrar de hambre, y luego comparar esa actitud con la del augusto magistrado que sorprendido con las manos a punto de posarse sobre los dólares, lejos de asumir con la dignidad y altura que la vida exige, la emprende con aullidos e insultos y nos dice a todos los que creemos en su culpabilidad, y en nuestra cara, que él es "el mejor", sin decir claro está para qué es "el mejor".

Así están las cosas, todavía hay quienes creen que la posibilidad de cometer delitos es inherente a la pobreza y a la humildad, y que la inmunidad e impunidad devienen automáticamente con la riqueza y la prepotencia.

mania: Culpan al gobierno el auge de la xenofobia

arlos Bendana

rtunismo conservador del de Helmut Kohl, cuyas rai- ndas se encuentran en la de Alemania, preparó el te- el auge del neofascismo y ia en este país, denuncia- entantes de minorías, opo- líticos y expertos.

ania se volvió un país peli- a las minorías nacionales y jeros y el peligro viene de la afirmó el escritor Ralph una de las personas más or los neofascistas y secto- istas de la gobernante coa- de democristianos, tanos y liberales.

to que se teme perder elec- espectro de la derecha y se ctuar dentro de esa larga histórica alemana, en la líticos han sido tuertos del o, porque sólo ven el peli- quierda", añadió Giordano n debate en esta ciudad.

o se intenta minimizar esa dijo, en alusión al ministro la del estado federado de candidato a Presidente ffen Heitmann, según el ania debe hacer borrón y tueva con su pasado ocialista.

hocristiano Heitmann fue oficialmente candidato oles, pese a la oposición de democristianos como la a del Parlamento, Rita h.

uth pidió distanciarse de porque los partidos histas, como Los Republi- Pi, apoyan su candidatu- produce una mala imagen. ulgencia con que el gobier- os neonazis contrasta con con que actuó contra la en toda la década pasada. lo en Fulda, donde una ión neonazi marchó cus- r la policía. Me angustia uidad de la historia", ex- dano.

sto se realizó en la occi- ad de Fulda una marcha fascistas en conmemora- aniversario de la muerte de s, lugarteniente del dicta- Hitler, y la policía la cus- ante manifestantes as.

o se perpetraron los asesi- oelin o Solingen es terrible e ¿adónde estaba el esta- el escritor judío alemán. noroccidental ciudad de ron asesinadas en noviem- bre de 1992 tres mujeres turcas y en la occidental Solingen fueron muertos otros cinco turcos.

"Los extremistas de derecha sólo son la punta de un iceberg. Los más peligrosos son los legales. De ahí surge la pregunta de si Alemania se volvió peligrosa para minorías y extranjeros", acotó Giordano.

Denunció que "el estado no hace lo que debe hacer. Los afectados se encuentran abandonados, el estado es incapaz de defenderlos de la extrema derecha. Es terribe que desde Moelln y Solingen no haya cambiado nada. Hasta ahora los políticos siguen sin dar una señal clara y decidida de que están en contra".

En Alemania existen 82 organizaciones de extrema derecha que cuentan con 41.900 miembros, sin contar los REP y otros grupos de la misma tendencia, a las cuales el Tribunal Federal Constitucional no considera extremistas.

En la primera mitad de 1993 la Oficina Federal de Protección de la Constitución registró 1.007 delitos de violencia neofascista, lo que equivale a un aumento de 42 por ciento respecto al mismo período del año anterior, mientras en todo 1992 el incremento fue de 74 por ciento con relación a 1991.

"Lo peor es que la amenaza se encuentra en el centro de la sociedad, entroncando directamente con esa tradición histórica alemana. En Colonia tres skin-heads (neofascistas) patearon a una muchacha turca ante 50 a 100 pares de ojos alemanes que se hicieron los ciegos", dijo Giordano.

"En noviembre de 1992, ante los crímenes de Moelln, escribí a Kohl una carta en la que planteaba que a los afectados no se les está dejando más posibilidad que armarse para la autodefensa, porque el estado no ejerce su monopolio de la violencia para defenderlos de los extremistas de derecha", agregó.

(Bonn/Inter Press Service)

A mano alzada

Por Rulo Vali

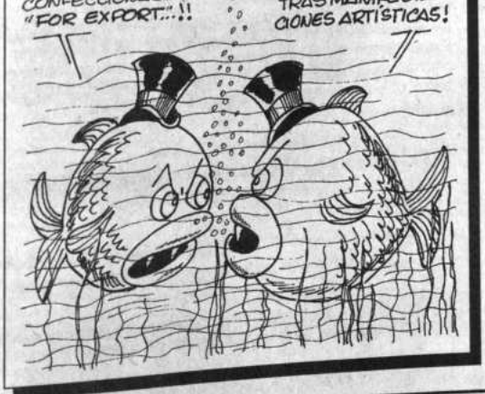

Recordando a Somoza

Por Julio César Cayo

Se realizaban elecciones para presidentes, senadores, y diputados. Existía una corte de justicia. Y cuando los asuntos estaban demasiado calientes, se hacían consultas al pueblo. Pero toda esa supuesta democracia en Nicaragua era sólo una gigantesca pantalla de Somoza para continuar con sus descaradas corrupciones.

Ante cualquier voz de protesta que nacía, la secta somocista gritaba al cielo que Nicaragua estaba viviendo en democracia. Y entonces empezaba una represalia de proporciones enfermizas,... mientras los nicaragüenses se hundían más aún en la pobreza y desesperación.

La corrupción se mostraba tan descarada que cualquier caso que se ventilaba en la corte de justicia, el fallo se sabía de antemano. Y así, Somoza aplastaba a sus opositores con armas o sin ellas. Por eso llegaron los días en que el pueblo nicaragüense empezó a perder la fe en esa democracia somocista. Somoza era impune, él lo sabía. Pero el pueblo nicaragüense tenía sus límites.

Aquella democracia somocista no funcionaba para el pueblo. No era real. Sólo funcionaba para beneficio de esa secta delincuente. Por eso aquel supuesto sistema democrático se derrumbó por su propio peso.

Pero una verdadera democracia no se derrumba.

La democracia boliviana no la hizo Somoza y por eso tiene que funcionar. Aun hoy, cuando la corrupción se ventila a los cuatro vientos y los culpables gritan que son inocentes, la democracia boliviana debe funcionar.

- "Cómo se van a negar si están en la foto? ¿Cómo es posible que permitan eso?" (Una buena mujer a propósito del video que muestran en la televisión donde un magistrado recibe dinero).

¿Usted desea saber lo que realmente opina el pueblo de esta enfermedad que está carcomiendo el sistema democrático boliviano? Tome un bus, o súbase a un taxi, camine por un mercado popular: escuche, y entonces sabrá lo que verdaderamente piensa aquella "opinión pública".

- "Aquí la justicia no existe. Hay que hacerse justicia con las propias manos", (otra mujer).

Se utilizan términos difíciles (alegatos, partidas, etc.) para describir (¿y confundir?) al pueblo de lo que está sucediendo. Se habla, con razones legales aunque obsoletas, que las pruebas no son pruebas.

Se dice que los norteamericanos están en todas partes (como si eso fuera novedad). Se retiran votos y no se retiran votos de extradición. En fin, se juega una fantástica danza de palabras para señalar a los inocentes como culpables y a los culpables como inocentes. Pero a la población no le interesa nada de eso. El pueblo sabe. Y sólo espera que se castigue de manera ejemplarizadora a quienes ofenden a la nación con sus pequeñeces corrompidas.

- "Yo no sé cómo se muestran todavía en la televisión. Yo no tendría cara para mostrarme después de haber hecho semejante cosa", (un buen hombre).

Perder la fe en algo es morir en ese algo. Por ello es que se debe velar la fe en la democracia boliviana. Se debe cuidar no sólo con palabras sino también con hechos. No hacerlo hoy significa dolor mañana.

La democracia boliviana es hasta el día de hoy, uno de los mejores instrumentos que se tiene para gobernarse sin violencia. Esto significa que, de no demostrar que este sistema si funciona en casos tan agudos como éste de la corrupción al más alto nivel de la justicia, la sociedad puede acercarse peligrosamente a una pérdida total de gobernabilidad; y entonces todos, líderes y no líderes, levantarían la bandera de salvadores.

- "¡Aquí lo que se necesita es un Hitler!" (un hombre lleno de ira mientras lee la prensa).

Ya existen los primeros indicios de una pérdida de credibilidad en la democracia boliviana. Por ello es que se debe devolver a la población la fe en este sistema cuanto antes.

El sistema de esta nación debe funcionar. Tiene que funcionar. Aún es tiempo.

Julio César Cayo es docente de la Carrera de Lingüística / UMSA.

La Biblia en sus manos

Curar en día sábado

Una vez, Jesús fue a comer a la casa de uno de los fariseos más importantes. Era sábado, y ellos lo estaban espiando. Y precisamente había allí delante de él un hombre que sufría de hinchazones. Jesús se puso a preguntar a los maestros de la Ley y a los fariseos: "¿Está permitido devolverle a alguien la salud en día sábado, o no?"

Ellos se quedaron callados. Entonces Jesús toma de la mano al enfermo, lo sana y lo despide. Después les dice a ellos: "¿Quién de ustedes, si su burro o su buey llega a caer a un pozo, no lo saca en seguida aun en día sábado?"

Y ellos no supieron qué contestar.

Al notar cómo los invitados buscaban los primeros lugares, les dio esta lección: "Si alguien te invita a una comida de bodas, no ocupes el primer lugar. Porque puede ser que haya sido invitado alguien más importante que tú. Entonces el que los invitó a los dos vendrá a decirte: deja tu lugar a esta persona..." (Lucas 14, 1-8).

ENCIA
ndado por ejías K. el to de 1952

Jefe de Corresponsales: Rolando Garvizu M.
Jefe de Producción: José Vera P.
Secretario de Redacción: Ramiro Ramírez S.

Jefes de área:
Investigación: Amanda Dávila T.
Económica: Ana María Fabbri C.
Política: Mario Cañipa Vargas
Social: Teddy Molina Ch.
Cultural: Rubén Vargas P.
Deportes: Miguel Velarde T.

Editora PRESENCIA S.R.L.
Gerente General: Ramiro Jáuregui Alvarez
Impresores: Editorial LUX
La Paz - Bolivia

Avenida Mariscal Santa Cruz, Nº 2150
Casilla de Correo 3276 - Cajón Postal 10152
Central Telefónica: 372344
Télex 2659 BV - Telefax 391040

PRESENCIA
La Paz, Bolivia, viernes 29 de octubre de 1993

La "eficiencia" de recaudaciones está peor que nunca

A pesar de las promesas, el nivel de eficiencia de las entidades recaudadoras de impuestos está peor que nunca. De acuerdo al último boletín de la Oficina Técnica de Presupuesto del Congreso, la eficiencia de la Dirección General de Impuestos Internos en septiembre, cuando el nuevo gobierno asumió las riendas de los impuestos, fue de -11.4% y de la Aduana de -29%.

El problema es grave pues las bajas recaudaciones ahondan los niveles del déficit fiscal, que no sólo se produce por el excesivo gasto, sino también por la falta de ingresos, comentó el expresidente de la comisión Económica de Diputados, Jorge Torres, al ser consultado sobre el informe de la Oficina de Presupuesto que trata en uno de sus acápites sobre el nivel de las recaudaciones alcanzado hasta septiembre.

Por esa ineficiencia y al no haber alcanzado las metas fijadas en el Presupuesto General de la Nación, el Estado ha dejado de percibir 42.2 millones de bolivianos en ese mes: 35 por parte de la DGII y 7.2 por la DGA.

Según ese informe el nivel de eficiencia del noveno mes fue el más bajo del año. "Considerando la inflación y la tasa de crecimiento del PIB, la eficiencia en las recaudaciones de ese mes resultó ser la más baja en lo que va del año".

Y LOS DIPUTADOS NO DICEN NADA

Al exdiputado le sorprendió que hasta ahora la comisión Económica de Diputados no se haya pronunciado sobre este problema que es tan grave, pues el Tesoro -dijo-, por las bajas recaudaciones, cuenta ahora con menos ingresos para solucionar los problemas económicos del país.

En septiembre se recaudó por renta interna Bs 196.1 millones, menor en 15.1% de la recaudación programada para ese mes, pero mayor en 11.2% a lo recaudado en septiembre del año pasado.

Sin embargo, cabe recordar que esa comparación entre este año y el año pasado es hecha en moneda nacional y no se cuenta el nivel de devaluación, inflación y crecimiento del PIB por lo que no representa un importante crecimiento.

Torres recordó cómo la excomisión de Diputados llamó la atención a los gobernantes del Acuerdo Patriótico en junio cuando la eficiencia de las recaudaciones fue de -6.4%. Esa llamada de atención sirvió, comentó, para que en julio la eficiencia suba a 26.7% y en agosto a 28.3%.

Julio y agosto fueron los únicos meses en los que las recaudaciones fueron mayores al monto programado en 126.1% y 106%, respectivamente.

NINGUNA META EXCESIVA

Ello significa, añadió Torres, que es falsa la versión que dieron y dan las ex y nuevas autoridades al decir que

> La eficiencia de la DGII en septiembre fue de -11.4% y de la Aduana de -29%.- Por la ineficiencia de septiembre, el Estado dejó de percibir 42.2 millones de bolivianos.

las exigencias que se plantearon en el Presupuesto General de la Nación a comienzos de año fueron excesivas.

"Se demostró clara y contundentemente que había la razón cuando se hizo el tirón de orejas, porque sirvió. De un comportamiento que fue cayendo y cayendo se vio después de la llamada de atención cómo empezó la recuperación".

Desde septiembre recién el nuevo gobierno se hizo cargo de la administración de la Dirección General de Impuestos Internos y fue cuando alcanzó su punto más bajo con -11.4%. Además la ejecución en comparación a lo programado en el presupuesto sólo ha llegado a 84%.

LA ADUANA SE LLEVA LA FLOR

En lo que se refiere a la actuación de la Aduana ésta se llevó la flor en ineficiencia, pues su nivel de eficiencia fue de -29% en septiembre.

Al noveno mes del año la recaudación por Renta Aduanera alcanzó a $us. 55,1 millones, que representa 81.2% de los ingresos programados para este periodo y una disminución de 6,5% de lo recaudado en los mismos meses de 1992. Este periodo representó una eficiencia negativa de -10.4%, la eficiencia asignada para todo el año es de 15%.

Igualmente, la Aduana en septiembre tuvo la eficiencia más baja en lo que va del año.

El informe de la Oficina Técnica de Presupuesto señala que para el período enero-septiembre de 1993, los casos más críticos en relación a lo presupuestado continúan siendo los distritos de Tambo Quemado, Cobija, Uyuni y Guayaramerín con cumplimientos por debajo de 10%.

En cambio, Sucre, Oruro, Potosí y Tarija presentan recaudaciones por encima del monto presupuestado.

PLAN DE TODOS Y SUPERINTENDENCIA DE RECAUDACIONES

El exdiputado comentó que lo sucedido hasta ahora demuestra que no es bueno cambiar las autoridades sólo porque hay cambio de gobierno.

Además, comentó que el "Plan de todos" proponía designar por el Congreso un superintendente de Impuestos Internos, cosa que hasta ahora no se cumplió.

Además, destacó la importancia del Congreso, como ente fiscalizador del manejo económico que hace el Ejecutivo para llamar la atención y hacer que las cosas comiencen a marchar.

FUENTE: DATOS OFICIALES DE DGII, DGA, OTP
COMENTARIOS:
*1: OBSERVACIONES Y CRITICAS DE LA COMISION ECONOMICA DE LA HCD
*2: NUEVA GESTION EN LAS ENTIDADES RECAUDADORAS

TIPO DE CAMBIO (En Bolivianos)

EE.UU. dólar venta	4.39000
EE.UU. dólar compra	4.38000
Inglaterra libra	6.48547
Alemania marco	2.60637
Japón yen	0.04029
Chile peso	0.01062
Argentina peso	4.38088
Brasil cruzeiro	0.02596
Perú nuevo sol	2.04673

MINERALES

Estaño	**LFSUS**	**2,13**
Plomo	LFSus	0.18
Zinc	LFSus	0.42
Cobre	LFSus	0.72
Plata	OTSus	4.42
Oro	OTSus	369,10

Banca departamental

Una docena de bancos en vísperas de salir del horno

Al menos una docena de solicitudes para la creación de nuevos bancos aguarda la autorización definitiva de la Superintendencia General, confirmó ayer el funcionario principal de esa institución, Grover Guzmán, quien reemplaza eventualmente al superintendente Luis del Río.

La democratización del crédito, reclamada por sectores de la sociedad que no tienen acceso fácil al sistema financiero, podría lograrse al fin con los bancos departamentales en proceso de instalación y funcionamiento, principalmente en las dos ciudades más importantes del país: Santa Cruz y La Paz.

De ordinario, los bancos nacionales destinan sus colocaciones a los sectores productivo y comercial, con tasas de interés y condiciones que hacen inaccesible el crédito a otros segmentos de la población.

Guzmán consideró que préstamos de vivienda y consumo podrían ser canalizados por la banca privada regional, procurando que el crédito llegue a todos.

De hecho, las solicitudes se han multiplicado, en la misma medida en que se incrementó la demanda del servicio bancario, particularmente del que permite acceso a otros segmentos del mercado. Las colocaciones en ascenso y los depósitos que se incrementan reflejan la misma tendencia. Al extenderse los plazos de los depósitos en moneda extranjera, por ejemplo, los bancos tienen mayor flexibilidad y liquidez para programar sus operaciones, matizó el superintendente accidental.

LA EMPRESA, COMO UNA MESA

Como una mesa, donde todos comparten, debería entenderse el poder financiero de la banca privada. Cuando ese poder no se quiere compartir, reinvirtiendo utilidades, la empresa (el banco) se estanca y es rebasada por nuevos banqueros que recogen y asumen la demanda insatisfecha.

Guzmán refirió la serie de evaluaciones que preceden a la autorización para la conformación y funcionamiento de nuevos bancos. Desde el análisis sobre las condiciones de mercado y el contexto socioeconómico, hasta la necesidad de capitalización de las entidades financieras del sistema. También los procedimientos, manuales de funcionamiento y mecanismos operativos son examinados por la Superintendencia General de Bancos.

Uno de esos bancos privados en proceso de gestación es el que "reemplazará" al estatal ex-Banco Minero. El Decreto Supremo que canceló sus operaciones y estableció concesiones a los mineros deudores en mora, dio origen a la nueva entidad financiera del sector, que debe adecuarse y cumplir las normas fijadas para la creación y funcionamiento de los bancos.

Esos requisitos son de orden técnico, financiero y legal. Con respecto a los primeros, se debe presentar el proyecto de factibilidad, las inversiones y utilidades proyectadas. Debe demostrarse la rentabilidad del proyecto y adjuntarse los documentos legales: constitución de la sociedad anónima, certificados de solvencia fiscal, tributaria, bancaria y hasta policial.

CALIFICACION DE LA CARTERA

El informe semanal de la Superintendencia explica que la "calidad de cartera" determina la calidad del principal activo que posee la entidad financiera, así como su administración en el otorgamiento y seguimiento del crédito y la capacidad de generación de ingresos.

La última calificación de la cartera de los bancos, al 30 de septiembre pasado, permite colegir algunas constantes en el comportamientos de los préstamos. Los calificados normales y con problemas potenciales superaron a los llamados dudosos, deficientes y perdidos. Es interesante hacer notar que en los créditos "perdidos", la cartera incobrable representa apenas el 2,12% de la cartera total.

Los préstamos "normales" alcanzaron a 2.078.067 dólares, que equivalen al 75% del total de los concedidos por la banca privada. Los créditos con problemas potenciales fueron de 396.087 dólares, el 14,40%.

> * La multiplicación de las solicitudes sugiere confianza y demanda de mayor y mejor servicio bancario.- Banca departamental apunta hacia la democratización del crédito.

Después de la caída

COMIBOL vislumbra su futuro ligado a la inversión privada

Con yacimientos deficitarios o que sobreviven al colapso, con una deuda que rebasará ampliamente los 20 millones de dólares hasta fin de año, la estatal Corporación Minera de Bolivia (COMIBOL) vislumbra su futuro, ligado inexorablemente a las inversiones privadas y a la inyección de capitales.

Por sí sola, o con la ayuda del Estado -que carece de recursos- la Corporación Minera no podrá insuflar a la minería un nuevo rostro y perspectivas ciertas a los mineros que todavía dependen de la empresa.

El presidente de COMIBOL, José del Solar, puso énfasis ayer en los capitales para explorar y desarrollar nuevos yacimientos, habida cuenta de los resultados obtenidos para demostrar la mineralización de los mismos. Recursos otorgados por el Banco Mundial permitirán a la compañía minera estatal activar proyectos en el área tradicional.

La crisis del sector en los países productores de minerales ha generado una competencia de ventajas comparativas para atraer y captar inversiones, explicó Del Solar.

La situación de varios centros otrora importantes es, de momento, incierta. Ello acontece, por ejemplo, con la mina San José, donde laboran 250 personas y cuyo mantenimiento exige un costo adicional de 90.000 dólares. También San José, como las demás minas: Caracoles, Colquiri, Huanuni y San Vicente, están en oferta al capital privado extranjero que desee asociarse con COMIBOL.

En sujeción a las recomendaciones del Consejo Nacional de Minería, muchos de los equipos y materiales en desuso de la empresa, serán transferidos a los cooperativistas y mineros chicos. Otros bienes y propiedades de la corporación serán subastados en cuestión de meses para cubrir las obligaciones empresariales, entre éstas el crédito contratado.

Del Solar especificó que las minas que tienen aún flujo de caja positivo son: Planta Industrial de Oruro, Planta de Río Yura, Huanuni, Caracoles y Colquiri.

Aparte de los contratos joint ventures con empresas extranjeras, la Corporación Minera tiene convenios de asociación con cooperativistas mineros, los que se podrían beneficiar del patrimonio de la empresa, de acuerdo con las evaluaciones de brigadas de asistencia técnica, a fin de remontar una corriente adversa signada por las bajas cotizaciones de los minerales en el mercado internacional.

> * Por sí sola es incapaz de revertir la situación de quebranto económico y financiero para adecuar la minería a la tecnología moderna

Gobierno ord cierre de cas y juegos de a

El funcionamiento de nos y casas juegos de declarado anoche com por el ministro de Desa mano, Fernando Rome impartió instrucciones estos centros sean cerr día.

Después de sostene unión con el presidente pública, tanto el minist como su colega de Germán Quiroga, anunc la Policía y organismos zados de seguridad, del der de acuerdo con el a dido por la Corte Su Justicia.

El ministro Romero sin embargo, que en fut diato se formulará un p "Ley de Casinos" para los problemas jurídico frenta actualmente el de manera de habilitar tros de diversión noctu

"No existe un criteri en el gobierno, pero mos que es necesario e estudio serio", tomando ta todas las implicac mercado de los casinos

"Vamos a plantear mento bien definido qu contar con una política y bien pensada, en impositiva", añadió Rom

La decisión de cerra nos y casas de juegos todos los centros dond dinero y tragamonedas en los "tilines" que son como centros de diversi

BID aprobó financiamie para progra de saneamie

El Banco Interame Desarrollo aprobó e ciamiento para la segun de un programa de 80 m dólares destinado al urbano y saneamiento e anunció el representante en Bolivia, Johann A. S

Explicó que esta seg pa del Programa de Cré Desarrollo Urbano y San to (PRODURSA II) tiene guientes componentes: de Inversión de 75.2 mil dólares para financiar de crédito para saneamie co, infraestructura vial y tos de servicio públicos presentados por las muni las corporaciones regiona desarrollo y entidades de cios públicos.

La segunda fase contem fortalecimiento institucio un financiamiento de U nes de dólares del org ejecutor que es el Fondo de Desarrollo Regional gobiernos locales y entid servicios públicos resp por la ejecución del prog

Schmalzle recordó qu mera etapa del Pro (PRODURSA I), por 85 de dólares, se encuentra ejecución con el apoyo d

El financiamiento del B prende 57,1 millones de del capital ordinario a plazo, a una tasa de inter variable, actualmente de un financiamiento de 6 nes de dólares del Fon Operaciones Especiales a plazo con 10 años de grac tasa anual de 1% durar riodo de gracia y de 2% de ese período.

BANCO BIG BENI S.A.

CONVOCATORIA

JUNTA GENERAL EXTRAORDINARIA DE ACCIONISTAS

En cumplimiento a lo señalado en los Arts. 26., 27, 36, 37 y 77 de los Estatutos Sociales, y lo dispue por los Arts. 286 y 288 del Código de Comercio, el Directorio del BANCO INDUSTRIA GANADERO DEL BENI, S.A., llama y convoca a los señores Accionistas a la Junta Gene Extraordinaria que se llevará a cabo el día lunes 8 de noviembre de 1993, a horas 10:00 a.m. en oficinas del Banco ubicadas en la calle Chuquisaca Nº 164 de la ciudad de Santa Cruz de la Sie con el objeto de considerar el siguiente orden del día:

1 - Lectura y aprobación del Acta Anterior
2 - Consideración y aprobación de compromiso de Fusión
3 - Consideración del Art. 37 inc. (D) y Art. 77 inc. (A) y (E)
4 - Consideración de Balance Especial
5 - Consideración y autorización para la firma del Acuerdo Definitivo.
6 - Designación de dos representantes para la firma del Acta

Podrán participar en la Junta, en forma personal o mediante apoderado legalmente acreditado, t accionistas inscritos en el libro de registro de acciones.

La transmisión de acciones quedará suspendida desde el día de la última publicación de la presen convocatoria, hasta el día posterior a la realización de la Junta.

Santa Cruz, octubre de 1993

EL DIRECTORIO

tra vez en la
uerda floja"

enado no tiene
cha para tratar
eformas a la
arta Magna

A pesar de que el presidente
ejercicio del Congreso Juan
Durán, afirmó el pasado
es que el Senado trataría
quincena de noviem-
Ley de Necesidad de Re-
a la Constitución Polít-
del Estado, el presidente de
misión de Constitución de
Instancia, Horacio Tórrez
, negó esa posibilidad.
Hay tantos asuntos que es
precisar cuándo se tocará
ema. El propósito de tra-
siempre es encomiable,
no siempre las cosas mar-
como uno desearía... ade-
no nunca doy fechas", dijo.
in embargo, Durán afirmó
en el curso de estos días se
uría" el trabajo de la co-
n de Constitución y de las
s comisiones para tener
forme sobre las reformas
rar de lleno a la conside-
o de la ley".
acuerdo con el Regla-
o de Debates del Senado,
misión de Constitución
quince días para entregar
me que la presidencia de
stancia requirió. Los quin-
si se cumplían la anterior
a y hasta el momento,
Tórrez el informe no fue
ado porque los miembros
comisión viajaron.
uando la comisión esté
eta haremos una decla-
responsable", señaló.
tarea que la presidencia
nado, a cargo de Juan
Durán, encomendó a
e comisiones que inte-
su instancia camaral, fue
aboren un programa de
tas con diversas insti-
s afines a sus sectores.
las reformas constitu-
es que fueron aproba-
anterior Legislatura en
nera fase.

Margen de error del Padrón Electoral no superará el 4%

El vocal de la Corte Nacional Electoral (CNE) Iván Guzmán de Rojas prometió ayer que el margen de error de las depuraciones del Padrón Electoral no superará el tres o cuatro por ciento en todo el país, en la perspectiva de las elecciones municipales del cinco de diciembre próximo.

Después que la sala plena de la Corte Nacional se reunió con representantes políticos, para informarles sobre el proceso de depuración, Guzmán de Rojas dijo a PRESENCIA que el organismo hizo mediciones sobre el margen de error posible en forma global y llegó a esas conclusiones.

"El sistema de muestreo estadístico en Oruro está por debajo del dos por ciento en todo el departamento y del 1,5 en la capital chuquisaqueña. No tenemos todavía el dato de los otros departamentos, pero no creemos que el promedio en todo el país esté más arriba del tres o cuatro por ciento, lo cual es aceptable en escala internacional", dijo.

Al respecto, el presidente de la Corte, Huáscar Cajías, señaló que aunque ese organismo no puede ofrecer una elección sin márgenes de error, existen los argumentos suficientes como para garantizar que ese margen será mínimo.

La vocal Alcira Espinoza recordó que a pesar de las dificultades con que la Corte tropezó para implementar el Padrón Electoral, ese instrumento prosperó y se encuentra a disposición de la población, para garantizar la transparencia del acto electoral y evitar el fraude.

El vocal Jorge Lazarte explicó a los representantes políticos que los ciudadanos contribuirán a reducir esos márgenes, verificando en las notarías y cortes departamentales si su inscripción es correcta.

Su colega Alfredo Bocángel señaló que la población podrá realizar tal verificación hasta antes de 48 horas de cumplirse los comicios. Agregó que la CNE contará con escasos 100.000 dólares, para difundir la necesidad de que la población efectúe dicha acción.

Guzmán de Rojas informó que la CNE toma medidas para que el ciudadano que se vea afectado pueda votar de "todos modos", en mesas de información con listados que permitan comprobar que no vote por segunda vez.

Sin embargo, advirtió que "obviamente, los ciudadanos que pretendan votar dos veces van a tener serias dificultades".

INFORME DE LA CNE

A fin de evitar errores de depuración similares a los cometidos en las pasadas elecciones de junio, la CNE comenzó a tomar precauciones que garantizarán que el margen de error no exceda los cálculos hechos.

Según Guzmán de Rojas, el informe sobre ese trabajo será entregado hoy a la Cámara de Senadores y a los partidos políticos, para hacerles conocer los alcances de la depuración del Padrón Electoral.

El informe señala que la primera medida precautoria es la revisión manual del padrón que incluye la transcripción de libros no ingresados previamente, la revisión de la información por pantalla y, en las cortes departamentales, la reincorporación de partidas depuradas durante las elecciones generales de 1993.

Se cuenta con un nuevo sistema de depuración, cuyas características sobresalientes son las de garantizar una correcta operación, aun cuando la información presente algunos problemas "piojos".

A fin de contar con una revisión adicional del padrón por parte de los notarios, se distribuyeron listados de libros con datos de los votantes, inclusive de los depurados. El retorno de esos reportes, con las observaciones de los notarios, permitirá mejorar más aún el contenido de la información.

El trabajo de inscripciones de nuevas partidas, revisión y corrección de las antiguas y depuración en línea, se hará a través de nuevos programas que faciliten la transcripción, de tal manera que no sea necesario realizar posteriormente otro proceso de depuración.

Concluida esa etapa, la CNE estará en posibilidades de realizar el sorteo de jurados y la emisión de libros índice.

La CNE está en posibilidades de detectar los problemas que pudieran provocar fallas en la emisión de listados índice o en la depuración. Para las elecciones, se emitirán y distribuirán a los notarios dos listados. Uno con las partidas válidas para votar y otro con las depuradas.

Según seminario de internacionalistas

Visita de Presidente a Chile marca nueva etapa hacia el mar

La visita que realizó el presidente Gonzalo Sánchez de Lozada a Chile ha marcado una nueva etapa histórica y abre esperanzas en Bolivia para una futura reitegración marítima sobre el Océano Pacífico, de acuerdo con la principal conclusión de cinco expertos que expusieron el tema anoche ante un foro que organizaron los colegios de Internacionalistas y de Abogados de La Paz.

El encuentro que reunió a unas mil personas, entre profesionales abogados, funcionarios de la cancillería y dirigentes políticos, ha permitido conocer el criterio de connotados internacionalistas sobre el viaje que realizó el mandatario a Santiago de Chile y las conversaciones que sostuvo con su colega Patricio Aylwin, en el Palacio de la Moneda.

La participación de los ex-canicilleres Jorge Escobari, Gustavo Fernández y Ronald Mac Lean, además de los subsecretarios Luis Alberto Alipaz y Armando Loaiza, permitió, asimismo, establecer que existe criterio para buscar consenso para la formulación de una política internacional definida a futuro, aun cuando afloraron discrepancias en cuanto a las modalidades.

Los cinco expositores enfocaron, cada uno desde su punto de vista, el tema de "las relaciones Bolivia-Chile: ¿evolución o retroceso?", con la participación, en calidad de moderador, del presidente del Colegio de Internacionalistas, Carlos Carrasco.

Para Escobari, el encuentro de Santiago ha constituido el "tercer abrazo" que se dan presidentes de las dos naciones: El primero se produjo en Arica, el segundo fue el "abrazo de Charaña" y al tercero lo calificó como el "abrazo de la Moneda".

La diferencia de los dos primeros con el tercero, es fundamental, porque los presidentes Víctor Paz Estenssoro (1955) y Hugo Banzer Suárez (1975) abrieron diálogo para tratar, como condición previa, el tema marítimo. El tercero no tuvo una agenda ni estuvo precedido por compromiso alguno, explicó.

Escobari redundó en interpretaciones sobre las declaraciones que formulara tanto en Santiago como en La Paz, el jefe de Estado, y concluyó que la entrevista con el presidente Aylwin "ha permitido al país indagar, sondear y conocer el pensamiento chileno, sobre el sentimiento boliviano".

Los ex cancilleres en reunión

Este encuentro "carece de significación histórica" para el tratamiento del tema marítimo, según Escobari, quien considera que el alejamiento del presidente chileno del gobierno limita hacia el futuro un avance en el tratamiento del tema fundamental para Bolivia.

Luego de rememorar los pasajes históricos que vivió Bolivia en los últimos 40 años, el excanciller definió a la política de Sánchez de Lozada, como la continuación de la ejercitada por Paz Zamora, que se traduce en ampliar las fronteras comerciales de las dos naciones y señaló que es necesario reactivar un consejo nacional de consulta para el tratamiento del tema marítimo.

AMPLIO CONSENSO NACIONAL

El ex-canciller, Gustavo Fernández, precisó sus conceptos tras formular tres preguntas. A partir de la resolución de la Organización de Estados Americanos de 1979, dijo que en el país existe una conciencia clara de retornar a las costas del Pacífico y que esa conciencia afecta, también, a Chile por razones de equilibrio continental, desarticulación en las comunicaciones y desconfianza sicológica en la colectividad latinoamericana.

Afirmó que la integración de Bolivia al mar es indispensable para superar las condiciones de su subdesarrollo en el cual se debate, junto a otras naciones del tercer mundo que sufren las limitaciones que impone la condición de país mediterráneo.

Durante 30 minutos, Fernández expuso sus criterios respecto a su participación en los diferentes procesos en los cuales intervino, en materia de negociaciones marítimas y sostuvo que es necesario desarrollar en el país una consulta nacional amplia, dentro del concepto democrático y de la transformación histórica que vive el mundo.

Consideró, finalmente, que el restablecimiento de relaciones con Chile sería muy útil para encontrar una fórmula de salida al Pacífico y, lo contrario, significaría un factor de frustración para el continente.

POLITICA PRESIDENCIALISTA

El excanciller, Ronald MacLean, sostuvo que la entrevista Sánchez de Lozada-Aylwin ha significado la culminación de todo un proceso que vivió el país durante las dos últimas décadas, al destacar que el comienzo de esa fase histórica se dio con el "abrazo de Charaña", entre dos presidentes dictatoriales.

Fue una relación lineal con consecuencias de hechos precedentes, explicó al sostener que Bolivia y Chile han ingresado a la nueva lógica de la paz y el diálogo que tiene que ver con las transformaciones del mundo, y que venció a la "lógica de la violencia", manejada por el poder de las armas.

Definió su posición de impulsar una política presidencialista, de acuerdo con las disposiciones constitucionales, que otorgan al jefe de Estado la potestad de plantear la política internacional y a su canciller, de ejecutarla.

tivo y
ativo preparan
e reformas
ema tributario

Javier Campero

ades del Poder Ejecutivo
slativo preparan un pro-
reformas a la legislación
mas conocida como Ley
rán consideradas a prin-
próximo año por el Parla-
unció el presidente de la
de Política Económica de
a de Diputados, Javier

ecto condensará un con-
formas destinadas a me-
ema tributario, entre ellas
del MNR de reducir gra-
el impuesto al IVA.
o señaló que desde la
de la reforma impositiva
an surgido muchas pro-
sladas para mejorar el
lgunas proponiendo la
de determinadas alicuo-
sugiriendo la reducción
odas esas propuestas se-
sadas en una sóla refor-

no, el Poder Ejecutivo se
mbiar "radicalmente" el
de elaboración del pre-
acional que a juicio de
ólo detalla una "clasifi-
gasto".
e los nuevos parámetros
el programa de inversio-
s para dar prioridad a las
eprimidas como el campo
re ha estado ausente de
ías" y un reordenamien-
o" del gasto público.
lado movimientista agre-
s detalles, la "ejecución
del presupuesto de este
ordenamiento financiero
e la Ley de Ministerios del
utivo" han impedido que
concluya la elaboración
o presupuestario.
ara de Diputados paso la
ión y el proyecto de pre-
acional no llegó aún al
o. La Constitución señala
opuesta financiera debe
cámaras en las primeras
s.

En las elecciones municipales

Número de electores no pasará del millón y medio

El vocal de la Corte Nacional Electoral Iván Guzmán de Rojas informó ayer que el caudal de electores, para los comicios municipales del cinco de diciembre próximo, no sobrepasará el millón y medio.

Explicó que esa cifra obedecería, principalmente, a que en los comicios municipales no sufraga la misma cantidad de ciudadanos que en las generales, porque el número de asientos electorales con base legal, autorizados para votar, no cubre el total de poblaciones existentes en el territorio nacional.

Otro motivo señalado por el vocal es que las elecciones municipales no tienen el mismo "atractivo" de las generales y, por tanto, generan menos expectativas y menor participación.

"(...) dependerá mucho de la campaña que hagan los partidos y los candidatos. Puede ser que tengan propuestas interesantes para determinado municipio y motiven la participación de sus habitantes".

Guzmán de Rojas afirmó que por ambos motivos, no hay expectativa de alcanzar el millón ochocientos mil de votantes registrados en las pasadas elecciones generales y que se espera repetir o disminuir el caudal de votos de las municipales del '91, cuando se registraron un millón quinientos mil ciudadanos.

NUEVOS INSCRITOS

El vocal informó que la cantidad de personas que se inscribieron nuevamente o que por primera vez lo hicieron el pasado 20 de octubre, es de 65.000 en todo el país; "(...) el dato de provincias no llegó, pero estimamos que han de ser otros 60.000 inscritos. Probablemente lleguemos a 100.000 o sobrepasemos esta cifra", dijo.

De acuerdo con los cálculos estimativos de la CNE, el número de nuevos inscritos llegaría a 200.000, pero la cifra citada por el vocal muestra que se cumplió el 50% de lo previsto.

"Esa cifra de nuevos inscritos no significa que debe ser añadida al total del caudal votante, porque muchos de ellos son por cambio de domicilio o de residencia. Por eso, el proceso de depuración, que se efectuará hasta el día de sorteo de los jurados (10 de noviembre), nos dará la cifra definitiva", agregó el vocal.

En cuanto al número de candidatos que integran las listas de los trece partidos inscritos, afirmó que cada partido presentó menos de 3.000 candidatos para todo el país y que, por tanto, el caudal de candidatos a concejales municipes está en el orden de los 30.000.

En su 24 aniversario

CDAEN reclama prioridad nacional en reformas a la CPE

El presidente del Centro de Diplomados en Altos Estudios Nacionales, general Máximo García, reclamó ayer por la prioridad de los grandes objetivos nacionales, en las reformas a la Constitución Política del Estado que analiza el Parlamento nacional.

Dijo que la ley fundamental de la república, así como los instrumentos jurídicos orientados al desarrollo integral del país, deben estar enmarcados en la búsqueda del bien común, el bienestar de la población, el desarrollo económico, el resguardo de la soberanía nacional y otros aspectos fundamentales que garanticen la vigencia del Estado en el contexto internacional.

"Los objetivos nacionales son las bases más importantes que preceden a todas las acciones del Estado y resultan de los grandes intereses nacionales, y para tal efecto deben estar dirigidos hacia el desarrollo del país", afirmó el general García.

En declaraciones a PRESENCIA, el alto jefe militar señaló que la tarea que cumple la entidad está orientada a efectuar periódicas evaluaciones, sobre temas coyunturales y de interés nacional.

LABORES IMPRESCINDIBLES

El presidente del Centro señaló que una comisión multidisciplinaria, conformada por profesionales de diferentes campos de la actividad intelectual-técnica, entre los que destacan altos jefes militares del servicio pasivo de las Fuerzas Armadas, analiza actualmente dos proyectos que por su trascendecia deben ser ejecutados en el futuro inmediato.

Centro de Diplomados de Altos Estudios Nacionales advierte sobre necesidad de diseñar una política de resguardo y de seguridad nacional.

Gral. Máximo García

Se trata de la creación de dos institutos nacionales, el marítimo y el de estrategia y geopolítica, ambos propondrán las soluciones a los más grandes problemas que tiene el Estado boliviano, dijo.

El Instituto Marítimo dependerá administrativamente del Poder Ejecutivo y operativamente estará conformado por especialistas estudiosos del centenario enclaustramiento boliviano.

"Es un proyecto que debe ser considerado previo análisis por el gobierno y asumir una determinación", manifestó García a tiempo de indicar que participan diversas instituciones, como las propias Fuerzas Armadas.

En lo referido al Instituto de Estrategia y Geopolítica, explicó que permitirá el engrandecimiento y desarrollo del país, ya que "la geopolítica debe ser tomada en cuenta cuando se planifica el desarrollo nacional, porque a través de ella se contemplan aspectos de defensa y soberanía nacional".

"Otros profesionales, como excancilleres, ex-ministros, ex-embajadores y también ex-presidentes de la república, también se encuentran conformando la comisión multidisciplinaria que analiza esos temas", aseguró ante la insistencia periodística.

Cúpula del MIR:

"Actitud de miristas de Oruro es exagerada"

La dirigencia del MIR restó importancia a la crisis partidaria surgida en Oruro donde varios dirigentes desconocieron el liderazgo de Oscar Eid e impugnaron la designación de Jorge Barrientos Zapata como candidato a alcalde por esa ciudad.

El dirigente Carlos Borth calificó como un exceso la decisión de sus correligionarios y explicó que no se trata de divergencias ideológicas ni de contradicciones profundas. "Sólo de desacuerdos en torno a dos candidatos", dijo al anunciar el viaje de una comisión para solucionar la crisis.

Carlos Borth

Los dirigentes orureños alegaron que la cúpula mirista desconoció una decisión propia de las bases del MIR en Oruro después de otorgar a las regiones amplias facultades para elegir a sus candidatos. Ellos eligieron a Jorge Inchauste Zelaya.

Borth explicó que después de la elección de Inchauste "hubo dificultades para completar la lista de candidatos. Llegaron dos listas y entonces Oscar Eid intentó una aproximación entre las dos corrientes en pugna. Faltando poco para el cierre de la inscripción de candidatos, Inchauste presentó renuncia por lo que se tuvo que colocar a Jorge Barrientos".

El dirigente aseguró que las pugnas no perjudicarán la campaña de su partido en Oruro.

Diputado Lozano:

Nadie probó corrupción en el FDC desde hace un año

El diputado mirista Hugo Lozano Simons dijo el jueves que ha pasado un año desde las primeras denuncias del MBL en su contra, sin que hasta ahora ninguna autoridad gubernamental ni organismo fiscalizador haya demostrado las irregularidades que se le atribuyeron.

El parlamentario fue acusado por el MBL de haber desviado supuestamente recursos del Fondo de Desarrollo Campesino, cuando ejercía la presidencia de ese organismo de fomento agrario.

Lozano afirmó que las denuncias en su contra han sido investigadas por la Superintendencia de Bancos y la Contraloría, sin que hasta la fecha se haya probado los cargos. Agregó que tampoco las actuales autoridades del Fondo de Desarrollo Campesino han podido detectar irregularidades en su administración.

"Eso prueba que las acusaciones del MBL sólo tenían un fondo político para perjudicar a mi partido y a mi carrera parlamentaria, por ello no es casual que las denuncias hayan aparecido en plena campaña electoral", manifestó.

Agregó que las denuncias del MBL se referían a que el Fondo Campesino aprobó créditos para cinco cooperativas agrarias "fantasmas". Las investigaciones, según Lozano, determinaron que tres cooperativas no eran fantasmas y que recibieron créditos siguiendo todos los procedimientos legales.

En el caso de dos agrupaciones, se detectó que los fondos habían sido desembolsados y que fueron supuestamente desviados por los directivos de las cooperativas. Ambos casos están en poder de la justicia ordinaria, porque se trata de demandas entre los beneficiarios del proyecto, explicó.

El parlamentario mirista reconoció que las denuncias conta el Fondo de Desarrollo Campesino comenzaron a surgir cuando ese organismo comenzó a cobrar los préstamos.

Defendió su gestión al frente del Fondo de Desarrollo Campesino, señalando que le tocó la tarea de organizar una institución de fomento partiendo de la nada, hasta dejar créditos comprometidos por 70 millones de dólares y una organización "solida y solvente".

Explicó que durante su gestión, desde 1990, el FDC logró acomodar créditos por tres millones de dólares y otros cuatro millones fueron invertidos en programas de apoyo al desarrollo rural.

En ambos casos, añadió, los proyectos de ese organismo beneficiaron a más de 80.000 familias en todo el país.

Contra los despidos

Trabajadores realizaron ruidosa marcha de teas en La Paz

Fuerte vigilancia policial alrededor de la plaza Murillo.- Explosión de petardos y voces de protesta durante la marcha.

Miles de trabajadores, con una procesión nocturna, exigieron al gobierno el respeto al empleo y el retorno de los 9 mil despedidos a sus puestos.

Los trabajadores de la ciudad de La Paz realizaron anoche una ruidosa marcha de antorchas en señal de protesta contra el masivo despido que ejecutó el gobierno de Gonzalo Sanchez de Lozada.

Alrededor de las 19:00 horas, miles de trabajadores se concentraron en la plaza San Francisco portando pancartas con mensajes de protesta y con las correspondientes teas.

La máxima organización laboral, por determinación del último ampliado de dirigentes del 26 de octubre, convocó a los trabajadores a la concentración para las 17:30. En realidad los diferentes sectores acudieron con dos horas de retraso.

EL UNICO DISCURSO

Alrededor de las 19:15 se inició el acto central de protesta, cuando miles de trabajadores concentrados en la plaza entonaron el himno nacional.

Mientras los dirigentes nacionales de la COB entonaban el himno, los trabajadores levantaron sus antorchas, las banderas y las pancartas.

Desde el palco de la Federación de Trabajadores Fabriles de La Paz, el secretario general de la COB, Toribio Hinojosa, se refirió a la huelga de hambre que llevan a cabo dirigentes nacionales tanto de la confederación de ferroviarios como de la COB.

Hinojosa ratificó que a partir de las cero horas de hoy se iniciará el paro de 48 horas, que ha sido determinado por el último ampliado laboral.

Asimismo, se mostró contrario a la política neoliberal destacando que el gobierno trata de ganar a los trabajadores por la vía del cansancio. "Esto no ocurrirá", advirtió Hinojosa.

Recordó que en los últimos 8 años, los gobiernos de turno no pudieron imponer su modelo económico. "Hace ocho años que tienen el propósito de privatizar la educación fiscal, descentralizar los servicios de salud y privatizar la seguridad social, pero no pueden hacerlo", subrayó Toribio Hinojosa.

Al referirse a la participación de los rentistas, el dirigente destacó que la lucha de hace 40 años prosigue y no terminará hasta lograr mejores condiciones de vida.

Actualmente los ferroviarios, así como trabajadores de otras empresas estatales sufren las consecuencias de las medidas verticales del gobierno, indicó.

SOBERANIA

Protestó también porque los que autorizaron el ingreso de tropas norteamericanas en la gestión anterior, ahora se han constituido en ocasionales defensores de la soberanía nacional y se dan el "lujo de repudiar tal hecho". Con esos conceptos condenó la actitud de un diputado del MIR Nueva Mayoría.

En cambio los trabajadores, sea en este gobierno o en otros, se opondrán siempre, por principio, al ingreso de las tropas norteamericanas al país, porque significa mellar la soberanía nacional.

RECORRIDO

Posteriormente, presidida por los dirigentes de la Central Obrera Boliviana, la marcha recorrió por la calle Potosí, continuó por la Colón, siguió por la avenida Camacho para ingresar al Prado y finalmente concluir en la misma plaza San Francisco.

Con airadas voces de protesta, los diferentes sectores afectados por la política de despidos del gobierno, exigieron fuentes de trabajo, vigencia de la educación fiscal y servicios de salud.

Los marchista, al pasar por las inmediaciones de la plaza Murillo protestaron con énfasis contra los despidos y la misma euforia demostraron al cruzar por la puerta de la embajada de Estados Unidos -que esta vez no tenía policías- donde corearon estribillos como "¡coca sí, yanquis no¡", e hicieron explosionar varios petardos.

Los trabajadores de caminos, ENTEL, ENFE, Fantul, constructores, jubilados, fabriles, ferroviarios, trabajadores de la Universidad Mayor de San Andrés (UMSA), magisterio urbano, seguridad social y otros sectores condenaron en coro la política del gobierno.

Pese a la vigilancia policial, la marcha finalizó sin ningún incidente; sin embargo, causó el congestionamiento de los vehículas y provocó justificado temor en los transeúntes.

Comisión Episcopal de Educación

Reforma educativa debe reafirmar identidad nacional

La transformación del sistema educativo, orientada hacia una educación más participativa, popular, articulada al trabajo y a la producción, con miras a reafirmar la identidad nacional en torno a los valores cristianos y la Nueva Evangelización, constituye el eje fundamental del Proyecto Educativo Católico, elaborado por la Comisión Episcopal de Educación.

La Comisión de la Conferencia Episcopal de Bolivia culminó el mencionado proyecto de Reforma Educativa, sobre la base de las conclusiones del Congreso Educativo de la Iglesia Católica, celebrado en junio de este año, donde se sumaron a la posición expresada por diversos sectores, para plantear opciones de cambio al sistema educativo actual.

En sus aspectos fundamentales, la propuesta de reforma de la Comisión Episcopal se identifica con diversos aspectos postulados por el Congreso Nacional de Educación, si bien también expresa coincidencias con la reforma educativa que plantea el gobierno, en la medida que ella promueve la participación popular.

El secretario nacional de la Comisión Episcopal de Educación, Eduardo Gonzales, manifestó que la propuesta de la Iglesia pone énfasis en la necesidad de afirmar una identidad enraizada en los valores del cristianismo. Consideró que en ese contexto, la reforma de la educación desde la perspectiva de la Iglesia se ubica en el marco de la Nueva Evangelización y postula un sistema educativo totalmente opuesto al actualmente vigente.

Los ejes operativos en los que se fundamenta el proyecto educativo católico son los de la educación de los valores cristianos y la educación popular, acorde con la opción preferencial por los pobres. Asimismo, la reforma se sustenta en la educación participativa, para llegar a formar comunidades educativas, explicó Herbert Villegas, miembro del proyecto educativo.

Precisó que otros ejes principales son la articulación de la educación al trabajo y a la producción, la interculturalidad y el bilingüismo, con el rescatar el patrimonio cultural de los pueb

Un aspecto fundamental de la reforma p da por la Comisión Episcopal de Educació formación y capacitación de los educadores cuatro áreas del sistema educativo, así com padres de familia, medios de comunicación sectores de la comunidad vinculados a la ción, que hagan posible la práctica de una tr mación en la que participe la población conjunto.

Las líneas de acción, que apuntan ha reforma integral y que deberán ser aplicad hacer viable la reforma educativa según el p católico, fortalecerán la organización educ la Iglesia y sus jurisdicciones, para efect labor conjunta, y serán dirigidas a pres servicio cada vez más calificado al pueblo.

Asimismo, se podrá lograr acuerdos nac y jurisdiccionales sobre las líneas de la p Educativa, basadas en las recomendacione obispos y las conclusiones del documento d Domingo, para una acción pastoral de con

Otra de las líneas a seguir es la elabora diagnósticos sobre las necesidades de form capacitación para educadores, padres de f estudiantes, así como la realización de pr educativos a nivel de cada unidad educativ región y en todas las jurisdicciones de la Ig

En la dinámica del trabajo realizado, pos to de la Comisión Episcopal, René Martínez festó que se ha avanzado en un 50%. En logros más importantes citó el haber movi educadores, padres de familia y alumnos, e a la propuesta educativa de la Iglesia.

El haber conformado equipos respons comisiones en cada una de las jurisdiccion representación de las cuatro áreas de edu para la elaboración de diagnósticos particip regular, de adultos, no formal y especia constituye otro de los logros destacables.

Por la fiesta de Todos Santos

Martes es feriado con suspensión de actividades

El próximo martes 2 de noviembre que se celebra la fiesta de Todos Santos será feriado nacional, con suspensión de actividades públicas y privadas.

Según autoridades del Ministerio de Trabajo, la declaratoria de feriado está contenida en el Decreto Supremo Nº 21060, donde en el Capítulo Tercero se refiere a los días feriados con suspensión de actividades públicas y privadas.

En dicho instrumento jurídico, capítulo III, artículo 67, se establece que los días feriados con suspención de actividades son el 1º de enero; lunes y martes de Carnaval, Viernes Santo, 1º de Mayo (Día del Trabajador); Corpus Christi, agosto; 2 de noviembre, Todos Santos; y 25 de diciembre, Navidad. En los departamentos, en la celebración de su efeméride.

Para esos días no existe ningún instructivo y sólo se cumple con la ley, donde se establecen los feriados.

Ministro de Trabajo

"El diálogo para mi no esta roto"

Reynaldo Peters anuncia que a pa hoy, las empresa estatales involuc en los despidos presentarán públicamente un informe de situac económica.- Gob declaró ilegal el pa de 48 horas

(ANF).- Horas antes a la realización de la movilización anunciada por la Central Obrera Boliviana, el Ministro de Trabajo, Reynaldo Peters, dijo que el Gobierno no considera que el diálogo con los trabajadores esté roto.

"Creo que la intención del Gobierno siempre ha sido la de mantener el diálogo y de buscar la paz social", señaló Peters. "Las medidas de presión anunciadas por la COB son 'medidas aparentes' y que la madurez de la clase trabajadora boliviana ha de hacer que estas medidas de presión no encuentren el efecto que algunos dirigentes, con posiciones intransigentes, estarían intentando buscar.

El pedido de la reincorporación a las empresas del total de los despedidos, explicó, es "físicamente, materialmente, económica y financieramente imposible de poder hacerlo".

"Existen algunos dirigentes sindicales que están pretendiendo, y hasta este momento lo están consiguiendo, poner a la Central Obrera en posiciones de radicalización", dijo.

PARO ILEGAL

A tiempo de anunciar que el paro de 48 horas decretado por la Central Obrera Boliviana es ilegal, el Ministro de Trabajo denunció que ciertos dirigentes de la COB intentan politizar el conflicto al pedir que todos los despedidos sean reincorporados a sus fuentes de trabajo.

"Algunos dirigentes tienen posiciones intransigentes", dijo Peters al anunciar el "Plan de alivio" preparado por el Gobierno.

"La solución no es la reincorporación total de los trabajadores", agregó Peters al anunciar que el Ga ofrecerá nuevas fuentes de tr una buena parte de los despe

Ante declaraciones del Se General de la COB, Toribio H sobre la falta de previsión del Peters indicó que tanto las sociales como el redimensi de las empresas están previ Poder Ejecutivo.

Anunció que a partir de la la próxima semana las empre tales involucradas en los des rán una presentación públi condición financiera, eco administrativa.

"El Gobierno mostrará con la situación particular de cad sa", afirmó la autoridad.

Mineros de Santa Fe sin salarios desde hace tres meses

La Federación Sindical de Trabajadores Mineros de Bolivia (FSTMB) denunció ayer que los 32 mineros que permanecen en el distrito de Santa Fe, no reciben el pago de sus salarios desde hace tres meses.

Un grupo de amas de casa de ese distrito se apersonó a la ciudad de La Paz, para exigir el pago de salarios a los trabajadores, así como la dotación de pulperías.

Según el informe ofrecido por el dirigente de la FSTMB, Alberto Camacho, desde hace 9 meses no hay suministro de pulpería a las familias mineras, lo que sumado a la falta de salarios hace que la situación se torne delicada.

Explicó que el reclamo correspondiente fue planteado ante las autoridades de la Corporación Minera de Bolivia (COMIBOL), las que se habían comprometido a cumplir con sus obligaciones hace un mes atrás, pero hasta el momento no lo han hecho.

Denunció, además, que las autoridades de la COMIBOL en Santa Fe han adoptado otro tipo de medidas contra los trabajadores que aún permanecen en el distrito, al restringir el suministro de agua potable, bajo el argumento de que el consumo de energía para el bombeo es elevado.

Santa Fe, distrito ubicado a unos 50 kilóm Oruro, en la provincia Pantaleón Dalence, prod estaño, se encuentra paralizada desde la pasa tras el despido de la mayoría de los trabajador

Actualmente, cooperativistas mineros inte plotar los yacimientos estañíferos de Santa F la oposición de los trabajadores regulares que

SERVICIO DE SALUD

El dirigente Camacho informó, además autoridades de la COMIBOL suspendieron de de octubre de este año los servicios de sal ciudad de La Paz y en otros distritos.

Recientemente fueron cerrados los cu ubicados en la Avenida Camacho y se amul servicios de consulta médica privada.

Según el dirigente sindical, con esas me está buscando la eliminación de los servicios que hasta la fecha se otorgaron a los trab mineros.

Hasta la fecha se ha despedido a 16 médi servicios de salud son transferidos al sector sin embargo, por la contratación de esos prof la empresa está gastando más de lo que mantener al personal médico, aseguró.

En defensa de sus puestos

Ferroviarios analizan adopción de otras medidas de presión

Continúa la huelga indefinida y ferroviarios no renuncian a la pelea por la reincorporación de los más de 2.000 retirados.

Los dirigentes de la COB que prosiguen el ayuno luego de 9 días. Víctor Miranda salió con baja médica.

Los trabajadores ferroviarios en sus diferentes instancias están analizando la adopción de otras medidas de presión, para defender las fuentes de trabajo, según el informe del secretario de Relaciones de la Confederación del sector, Félix Durán.

El dirigente sindical expresó que los ferroviarios en los diferentes distritos han confirmado la continuación de la huelga de hambre, así como la paralización del transporte ferroviario.

En Cochabamba, Oruro, Potosí, Sucre y La Paz se cumple la huelga, no así en el sector correspondiente a la Red Oriental, puntualizó.

Los ferroviarios están considerando las posibilidades de la toma de estaciones, así como maestranzas de la región Occidental, para presionar al gobierno a determinar la reincorporación de los retirados.

Según la explicación que hizo el dirigente Durán, durante las conversaciones con las autoridades de gobierno no se ha conocido ningún plan de reestructuración y los despidos se han efectuado arbitrariamente.

De los 5.500 trabajadores ferroviarios, 2.320 fueron despedidos y la mayoría corresponde a la Red Occidental.

Según el dirigente, luego de más de 20 días de huelga indefinida los ferroviarios no están cansados y, por el contrario, están decididos a proseguir con las medidas hasta las últimas consecuencias.

El gobierno intentó romper la huelga al buscar un nivel de conversaciones con los distritos ferroviarios, donde se mantiene la huelga indefinida, pero no obtuvo resultado alguno, precisó.

Además, en los distritos ferroviarios, inclusive las organizaciones cívicas se han solidarizado con el sector, porque el cierre de las estaciones significa también la muerte económica de esas regiones. De ese modo se justifica la lucha de Viacha y Uyuni, manifestó.

Repercute en Chile huelga ferroviaria boliviana

SANTIAGO DE CHILE, 28 (ANSA)- Serios problemas enfrenta el ferrocarril de la ciudad chilena de Antofagasta, fronteriza con Bolivia, a raíz de la huelga de trabajadores de la empresa ferroviaria boliviana por el despido de 2.300 personas.

Desde Antofagasta, a 1.367 kilómetros al norte de Santiago, se informó que en el paso fronterizo de Ollague se encuentran detenidos 148 vagones.

Estos están cargados con trigo, cebada, avena, estructuras y asfalto para Bolivia.

En tanto en el puerto de Antofagasta se mantiene un acopio de 28.000 toneladas de trigo que, asimismo, espera su traslado a Bolivia.

Secretario de Asuntos Urbanos

FONVIS será reestructurad en el menor tiempo posibl

El secretario nacional de Asuntos Urbanos, Jorge Lorini, anunció el corto plazo estarán concluidos los estudios para la reestructura Fondo Nacional de Vivienda Social (FONVIS), lo cual permitirá proyectos de vivienda social en beneficio de las poblaciones más po das.

Al abordar el tema de la reestructuración del FONVIS, explicó que no se busca el cambio hacia una entidad con estructura burocr pretende dotar al país -dijo- de un mecanismo eficiente para la solu problema habitacional en Bolivia".

En ese sentido puntualizó que el FONVIS será una institución al únicamente al financiamiento para vivienda, en tanto, se buscará pa mente ampliar el actual sistema y lograr que el sector privado sea el es de la construcción de inmuebles.

En torno a la posibilidad de bajar las elevadas tasas de interés vivienda, Lorini señaló que el tema se encuentra en análisis y que no adelantar respuestas por el momento.

Sin embargo, destacó que la reestructuración del FONVIS tiene como principal el incentivo al ahorro individual para vivienda, factor consi como básico para la futura solución del problema que representa el habitacional en el país, estimado en más 200 mil unidades habitacio

Estimaciones hechas por técnicos en este campo, señalan que actual te los intereses para vivienda oscilan entre 14 y 19 por ciento, consid como muy altos si se toma en cuenta que se trata de una actividad que p una tasa de retorno.

En 1992, el FONVIS financió la construcción de cerca de 4 mil vivienda país, cifra considerada como muy baja en relación al déficit actual que tiene

BANCO BIG BENI
Más interés por Nuestros Clientes

Presidente de CORDEPAZ dice que el desarrollo del departamento requiere $US. 400 millones

Página 6

Prefectura cruceña entregará hoy pruebas que comprometen a algunos fiscales

Página 4

BANCO BIG BENI
Más interés por Nuestros Clientes

PRESENCIA del PAIS

a.
ección

La Paz, Bolivia
viernes 29 de octubre
de 1993

ciller de la República

gobierno impondrá agresivo n de promoción de exportaciones

TA CRUZ, 28 (PRESEN- El canciller de la República, o Aranibar, aseguró que el impondrá en su gestión sivo plan de promoción de ciones, destinado a captar s ingresos por concepto de en beneficio del país, aten- con ello las demandas de tores productivos y empre- s nacionales.

ibar, que sostuvo reunio- trabajo con todas las orga- ones empresariales de San- aseguró que el desafío es ra en la que el MBL, su está empeñado y consti- reto personal para quie- el país como una fuente nte de crecimiento y de- .

strar en detalles sobre po- odificaciones a la actual ión que rige las relaciones ionales y los acuerdos co- s con otros países, el can- o que el plan pasará por la calidad de los recursos ales, el incremento sustan- los cupos existentes, así diversificación de rubros. presiones del ministro de Relaciones Exteriores fueron vertidas en ocasión de un acto político celebrado por el MBL para presentar a sus candidatos municipales por la ciudad, lista que estará encabezada por Tani Menacho Aguilera.

El acto se desarrolló paralelo a la reinauguración de la Casa del Defensor del Pueblo, un proyecto alentado anteriormente por Menacho que funcionará en las cercanias del populoso Parque El Arenal.

Aranibar no dudó en relacionar el papel del MBL en el gobierno con la gestión que pueden realizar sus candidatos en el Municipio, asegurando la idoneidad, transparencia y honestidad de los mismos, como destacó al estrechar las manos de Menacho.

Tani Menacho fue apodado de inmediato como "el bigotón", en alusión a sus grandes bigotes, y también intervino en el acto reiterando que el MBL repetirá en las municipales la hazaña de Azkargorta en la clasificación de Bolivia para el Mundial de Futbol de 1994: "ganaremos a los grandes".

Peligro de violencia generalizada se cierne sobre el Chapare

Cocaleros y gobierno se acusan por enfrentamientos con heridos y daños materiales.- Prefecto amenaza con aplicar "todo el rigor de la ley".- Campesinos se organizan para "resistir hasta la muerte".- Dirigentes rechazan "enérgicamente" campaña de desprestigio en su contra

COCHABAMBA, 28 (PRESENCIA).- El inicio de una violencia generalizada se presentó hoy en la zona tropical de este departamento, a consecuencia de la disputa de productores de coca y gobierno por el control de los mercados primarios de la hoja y la erradicación de los cocales.

El prefecto del departamento, Eduardo Pérez Beltrán, amenazó con instruir que se aplique "todo el rigor de la ley" si es que los comunarios volvían a "agredir" a funcionarios de la Dirección Nacional de la Coca (DINACO) y efectivos uniformados de la Unidad Móvil de Patrullaje Rural (UMOPAR), en tanto que el secretario ejecutivo de la Federación Especial de Trabajadores Campesinos del Trópico, Evo Morales Ayma, aseguró que los productores de coca no permitirán la ocupación de los centros de comercialización y la erradicación de sus cultivos y resistirán "la arremetida" del gobierno y la Drug Enforcement Agency (DEA).

De acuerdo a la información proporcionada a **PRESENCIA**, ayer se registraron enfrentamientos entre miembros de brigadas de erradicación de DINACO, apoyadas por efectivos armados de UMOPAR y la DEA, los comités de autodefensa en Villa 14 de Septiembre y Eteramazama, con saldo de un número no determinado de heridos, aunque no de consideración, y daños en dos vehículos oficiales. Según el Prefecto, vocero del gobierno, fueron los campesinos los causantes, aunque la afirmación fue desmentida por los dirigentes de éstos, que aseguraron que los campesinos "sólo resistieron la embestida e hicieron correr a los umopares y los gringos".

Pérez Beltrán y Morales Ayma, por otra parte, manifestaron su intención de dialogar para evitar que la violencia cunda, aunque sus posiciones son completamente divergentes. El Poder Ejecutivo se comprometió con Estados Unidos a obligar a los campesinos a no plantar más coca y erradicar "como sea" 6.000 hectáreas de cocales hasta marzo de 1994 y los cocaleros decidieron impedir la eliminación de sus plantaciones sin la ejecución paralela del desarrollo alternativo.

Según la información recogida esta mañana en contacto telefónico con Villa Tunari, las llamadas brigadas de autodefensa se encuentran organizadas y movilizadas "para resistir hasta la muerte" por lo que había una "tensa calma".

Evo Morales responsabilizó a las autoridades "por lo que pueda ocurrir" debido a que las instancias de participación campesina en el desarrollo alternativo fueron eliminadas por la reforma del Poder Ejecutivo y "no hay manera de impedir que las bases se levanten para defender su único sustento".

"Queremos dialogar, estamos buscando el diálogo" señaló a tiempo de denunciar una campaña de desprestigio en su contra y otros dirigentes con el afán de "intentar descabezar" las organizaciones campesinas de los cocaleros. "Rechazamos enérgicamente esta campaña. Las acusaciones deben probarse. Yo puedo probar que las acusaciones que me hacen son hasta chistosas, infantiles. Los de Inteligencia de la Prefectura no tienen inteligencia o él (Prefecto) tiene malos asesores", acotó.

En esta Sección

POTOSI
La COD instruyó acatar el paro nacional dispuesto por la COB
Pag. 2

TARIJA

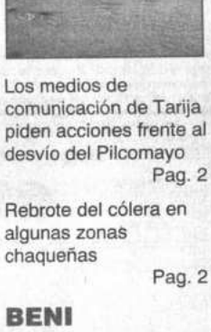

Los medios de comunicación de Tarija piden acciones frente al desvío del Pilcomayo
Pag. 2

Rebrote del cólera en algunas zonas chaqueñas
Pag. 2

BENI
Exejecutivos de CORDEBENI deben reponer 180 mil dólares
Pag.3

PANDO
Campesinos de Pando piden reivindicaciones sociales
Pag. 3

SANTA CRUZ
Decreto prefectural prohibe consumo de bebidas en Cotoca
Pag. 4

COCHABAMBA
Eid: Juicio a magistrados debe estar exento de "manoseo político"
Pag. 5

EL ALTO

Empresa de Aseo Urbano será autónoma y descentralizada
Pag. 6

o del prefecto

ndo será declarado zona e desastre ecológico

A, 28 (PRESENCIA).- El prefecto de Pando, Raúl erdán, preocupado por la explotación indiscrimi- a madera insistió en el cumplimiento de la Resolu- ctural que prohibe la tala de madera por 180 días. mbargo, paralelamente, se están analizando las s, como el caso de los madereros del Bolzón del que a decir del prefecto tienen unas diferencias la superposición de concesiones que provocan os. De no llegarse a una solución, pese a que resas sientan soberanía, se anularán las conce- ros planos se elaboraron en escritorio en la sede no y que en la realidad adolecen de fallas.

efecto pandino declaró que otro problema se a lo largo de la frontera con el Perú, de Bolpebra sectores que están siendo invadidos por súbditos que ingresan mediante caminos clandestinos a erritorio a explotar madera en forma indiscrimina- informó que este asunto no es nuevo, y que se ndo debido a la falta de solución en su tiempo. ridad pandina añadió que continúa el problema s caídos en el Manuripi. Dijo que ya se pasaron las notas respectivas a los comandos militares respectivos para que se tomen las providencias necesarias.

"Nuevamente voy a invitar a todas las instituciones a una inspección de nuestras fronteras para que observen la magnitud del caso y no nos dejen librados a nuestra suerte. Ya es tiempo de pensar en la soberanía nacional" dijo Méndez. Ante la falta de coordinación con la oficina forestal, que tendría la misión de regularizar la explotación de la madera, Méndez mostró su decisión de declarar a Pando zona de Desastre Ecológico. También manifestó su deseo de dirigirse a los países que luchan en favor de la ecología para lograr asistencias. Los que ayudan en esta tarea son la gente humilde y la prensa, concluyó.

MARCHA DE CAMPESINOS

Al referirse a la marcha de campesinos, que hoy llegaron a Cobija, quienes están planteando a las autoridades solución a aspectos concernientes a reparación del pontón del Manuripe, el mantenimiento y apertura de la carretera Cobija-Chivé, asistencia en la salud y el levantamiento de la medida prefectural, Méndez enfatizó que esta marcha está organizada por agitadores políticos de ADN.

Por falta de recursos

Anuncian suspensión de trabajos en proyecto vial Sabaya-Pisiga

ORURO, 28 (PRESENCIA).- Los trabajos de construcción de la carretera Oruro-Pisiga, en el tramo Sabaya-Pisiga, corren el riesgo de quedar paralizados por la falta de presupuesto, debido a que hasta la fecha el Servicio Nacional de Caminos (SENAC), no desembolsó los recursos programados para ejecutar esta obra.

La preocupación fue expresada hoy por ejecutivos de la Corporación de Regional de Desarrollo de Oruro (CORDEOR), quienes gestionan ante la directora ejecutiva del SENAC, María del Carmen Ballivián de Arce, la regularización de los aportes devengados, para no poner en riesgo el proyecto cuya paralización será de exclusiva responsabilidad de la entidad caminera.

El proyecto constituye una cara aspiración de los orureños y existe un convenio suscrito con el gobierno, donde se consigna la ejecución de esta obra como "prioridad nacional".

En carta enviada por el presidente y el gerente general de CORDEOR, Marcelo Arzabe y Waldo Huanca, respectivamente, hacen conocer que el Servicio Nacional de Caminos incumple el convenio firmado con CORDEOR y el Programa de Autodesarrollo Campesino (CON-PAC), porque hasta el mes de septiembre, no han desembolsado ninguna partida, lo que repercute negativamente en la ejecución del proyecto.

PRESUPUESTO

El presupuesto total del proyecto vial para la gestión 1993, asciende a $us 843.00 y le corresponde a CORDEOR desembolsar $us 493.000 y al SENAC 350.00 dólares.

La autarquía hasta septiembre de este año, desembolsó 228.949.20 dólares, que representa el 46% de los recursos asignados para la construcción del tramo Sabaya-Pisiga, existiendo un avance del 40% en la construcción del referido camino.

Foto: Juan Carlos Zambrana

El Bibosi
Una de las especies de la flora beniana que más conoce la población, si se toma en cuenta las leyendas originadas por sus características, es el Bibosi. Este ejemplar que está a unos 15 kilómetros de Trinidad, tiene aproximadamente 60 metros de altura y los lugareños le asignan una gran antigüedad por el número de columnas que ha desprendido hacia el suelo. Para algunos vecinos del lugar "parece una catedral".

Desde este fin de semana

La Corte Suprema cierra sus puertas por "vacación judicial"

SUCRE, 28 (PRESENCIA).- Luego de diez meses de labor y tras el "bombardeo" de denuncias contra algunos de sus miembros, la Corte Suprema cerrará sus puertas este fin de semana debido a la vigencia de la "vacación judicial". Con este último propósito, casi todos los magistrados se replegarán desde este viernes a sus distritos de origen.

La Sala Plena del supremo tribunal determinó para el 4 del próximo mes el inicio del descanso anual y legal en la administración de justicia. Esta decisión significa que todos los trámites jurídicos en la Corte Suprema y en la Corte Superior de Distrito quedarán en suspenso durante 25 días. El 3 de diciembre las actividades serán normales.

Este jueves se efectuó la última reunión de los magistrados. Según se informó fue una de las Salas Plenas más productivas porque "se despacharon varios procesos". Empero no se revelaron los casos. Una vez que los fallos estén firmados y ejecutoriados, recién se podrá conocer el contenido de ellos. También se dijo que se efectuaron nombramiento de vocales para algunas Cortes Superiores.

La jornada de hoy en la Corte Suprema fue una de las más tranquilas de los últimos días, en los que algunos de sus miembros fueron arremetidos con denuncias graves de presunta corrupción, especialmente dentro del intento de extorsión que habría sufrido el exviceminsitro de Nicaragua José Antonio Ybarra Rojas.

El Ministro de la Presidencia, Carlos Sánchez, que en la víspera logró firmar una declaración de lucha contra la corrupción con el Fiscal de la Repùblica Angel Baldivieso, retornó hoy a Sucre. Esta vez, según dijo, para hablar en forma personal con los magistrados y comunicarles que el Poder Ejecutivo "no tiene nada contra la Corte Suprema" y que el Juicio de Responsabildiades sólo afecta a dos magistrados.

Hasta el cierre de este desapacho periodistico, no trascendió el fruto de esas conversaciones y visitas personales del representante del Poder Ejecutivo. La corresponsalía de PRESENCIA consultó a algunos ministros del Poder Judicial si tuvieron algún encuentro con Carlos Sánchez. La respuesta fue negativa. Muchos magistrados aún no han dialogado con él.

La presidencia de la Corte Suprema se encuentra en manos del decano Gualberto Dávalos García, debido a que el titular Edgar Oblitas Fernández viajó a La Paz con el fin de preparar su defensa ante el parlamento. También se encuentran ausentes el subdecano Ernesto Poppe, los magistrados Edgar Rosales y Carlos Azad.

Para las próximas horas se tiene previsto el viaje de todos los ministros que representan a los distritos del interior del país. Los únicos que permanecerán en Sucre son los magistrados chuquisaqueños Oscar Hassenteufel y Gualberto Dávalos.

El tema de las denuncias contra algunos magistrados pasó a segundo lugar en el tratamiento periodístico de los medios de comunicación locales. El inicio de la campaña electoral de cara a las elecciones municipales, los problemas internos de la universidad y el conflicto social por los despidos, ocupa nuevamente el primer lugar.

Potosí

COD instruye acatar paro general con movilizaciones

POTOSI, 28 (PRESENCIA).- La Central Obrera Departamental ha dirigido instrucciones expresas a las diferentes organizaciones sindicales y laborales para el estricto acatamiento del paro nacional de 48 horas, que se inicia este viernes.

Asimismo, hace conocer que durante las dos jornadas del paro se realizarán movilizaciones como mitines y bloqueos relámpagos de calles e igualmente de los retenes de tránsito o garitas.

"Ha llegado el momento de empezar una lucha conjunta y sin claudicaciones porque de la resistencia de los trabajadores en las circunstancias actuales, depende el mismo futuro de nuestros hijos", sostuvo el secretario ejecutivo de la Central Obrera Departamental, Alberto Choque Rollano.

Instó a todos los sectores de la población potosina sumarse al paro nacional de 48 horas, "no solamente se trata del interés de los trabajadores, sino del propio pueblo boliviano en su conjunto".

Exhortó asimismo al sector del autotransporte para que se adhiera a la medida dispuesta por la Central Obrera Boliviana e insistió en que de no solucionarse favorablemente las principales demandas de los trabajadores, sería inminente la declaratoria de la huelga general e indefinida, cuyo planteamiento corresponde al último ampliado extraordianrio de la Central Obrera Departamental de Potosí.

En el Norte de Potosí se cumplirá paro

Siglo XX, 28 (PRESENCIA).- La Central Obrera Regional convocó a sus afiliados a acatar el paro de 48 horas para este viernes y sábado del presente mes dispuesto por la Central Obrera Boliviana.

La medida que será acatada por los trabajadores del Norte de Potosí es en rechazo a la política privatista del actual gobierno y a la no atención a los planeamientos de los obreros.

Los dirigentes regionales condenan la política del gobierno indicando que es un atentado a los intereses populares, cuando se siguen retirando más trabajadores de medida para lograr la capitalización en las empresas estatales.

Fueron postergadas elecciones del magisterio

POTOSI, 28 (PRESENCIA).- Debido al paro nacional de 48 horas de la Central Obrera Boliviana, las elecciones de renovación de dirigentes de la Federación de Maestros Urbanos de Potosí que deberían realizarse este fin de semana, han sido postergadas para dentro de ocho días.

Así informaron en las últimas horas los miembros del comité electoral que están a cargo de los maestros jubilados de Potosí al justificar la postergación del evento electoral en alusión al paro y nacional de trabajadores.

Dichas elecciones que otra vez se posponen, se llevarán a cabo el día sábado 6 de noviembre, siempre que no surjan nuevos imponderables, dijeron los propios dirigentes sindicales del magisterio potosino.

La presentación de candidaturas será hasta el día miércoles 3 de noviembre, al día siguiente se procederá a la depuración de las mismas para luego cumplir con el foro-debate un día previo al acto electoral.

Los docentes potosinos, nuevamente se aprestan a organizarse en frentes sindicales en procura de renovar al actual directorio de la Federación de Maestros Urbanos de Potosí, antes de que finalice el año escolar.

Amago de enfrentamiento entre ferroviarios y policías

POTOSI, 28 (PRESENCIA).- Un amago de enfrentamientos entre las fuerzas del orden y los trabajadores ferroviarios, estuvo a punto de originar un nuevo conflicto social en las últimas horas en esta ciudad.

De acuerdo a la información recogida por PRESENCIA en la estación del ferrocarril, un grupo de uniformados y policías vestidos de civiles se constituyó en la terminal ferroviaria para proceder al desbloqueo completo de los vagones de carga e intentar reanudar este importante servicio que está paralizado desde hace más de tres semanas.

Con ese propósito se tuvo que recurrir a los maquinistas y algunos trabajadores que no fueron despedidos, pero que son considerados como "traidores" por sus compañeros en actual conflicto.

Una vez que las fuerzas del orden irrumpieron en la estación del ferrocarril para custodiar a los maquinistas y trabajadores aún activos, se puso en movimiento una locomotora que comenzó a ordenar los vagones dispersos que durante varios días habían sido utilizados por los huelguistas para bloquear las avenidas que circundan la estación ferrocarrilera.

Ese hecho provocó la reacción inmediata de las amas de casa y esposas de ferroviarios que dese hace varios días, pernoctan en los andenes de la estación como "vigilancia" del actual piquete de huelga de hambre.

Las mujeres ferroviarias, según los dirigentes de este sector, fueron objeto de mal trato por las fuerzas del orden por lo que tuvieron que reaccionar los propios trabajadores empeñados más que todo en "sentarles la mano" a sus compañeros que se prestaron al funcionamiento de locomotoras, manejo de vagones y otras tareas dispuestas por autoridades superiores.

Cuando, estaba a punto de desatarse un enfrentamiento, el prefecto del Departametno, Dr. Efraín Negrón Tórrez, oportunamente instruyó el repliegue de los efectivos policiales.

Cumplió similar tarea aunque con muestras de indignación y protesta, el principal dirigente de los trabajadores ferroviarios del país, Enrique Hurtado que casualmente llegó a esta ciudad en las últimas horas.

Este dirigente nacional del sector ferroviario condenó la actitud de las autoridades al pretender forzar el "rompimiento" de la huelga general e igualmente la suspensión de la huelga de hambre.

"La próximas vez, no responderemos por las consecuencias que puedan ocasionar las insistentes provocaciones de las autoridades a través de las fuerzas policiales", advirtió Enrique Hurtado.

Mientras tanto se mantiene el ayuno voluntario de aproximadamente 20 trabajadores despedidos de ENFE con la amenaza de las amas de casa de iniciar un nuevo piquete de ayuno voluntario.

Tarija

Prensa tarijeña pide acciones frente al desvío del Pilcomayo

TARIJA, 28 (PRESENCIA).- La prensa tarijeña expresa preocupación por el silencio de las autoridades en torno al desvío de las aguas del río Pilcomayo que estaría causando enormes daños al interés boliviano.

El diario "Ahora - El País", recoge emplia información de la prensa paraguaya y manifiesta que las obras llevadas a cabo en la cuenca baja por el gobierno argentino, están causando mortandad tanto en la ganadería como en la riqueza ictícola porque los peces ya no pueden seguir hacia la cuenca alta para desovar, en consecuencia, califica el daño a nuestro país como inconmensurable.

Aquí se ha notado una evidente disminución de sábalos en el mercado local, lo cual no solamente afecta a la dieta alimentaria de la población sino que priva de fuentes de subsistencia a las poblaciones originarias del Gran Chaco especialmente a los matacos que viven exclusivamente de la pesca.

El órgano de prensa tarijeño exhorta a la Cancillería de la República y a los parlamentarios que representan a este distrito, a tomar acciones sobre la situación planteada para evitar los daños que ahora se está [illegible] que podrían incrementar[illegible] descontrolada.

No se conoce aquí, pese a [illegible] ciones que se han hecho e[illegible] nacional, cuál fue la posici[illegible] por el gobierno de Bolivia cua[illegible] blica Argentina puso en con[illegible] los estados co-ribereños el p[illegible] que ejecutaría en la provincia [illegible] sa. La posición nacional, en [illegible] nidad, sería el punto de pa[illegible] accionar diplomático que es[illegible] tituciones regionales, como [illegible] ciendo la Cancillería de Asu[illegible]

Informe sobre gaviones sería entregado por Contralor General

TARIJA, 28 (PRESENCIA): Se ha informado que el Contralor General de la República, Marcelo Zalles, arribará a esta ciudad en el transcurso del fin de semana y que, en esa oportunidad, haría entrega a las autoridades departamentales e instituciones cívicas del informe definitivo sobre el proceso abierto en el caso de los gaviones, que constituyó una de las denuncias más serias que hizo el Comité Cívico de casos de corrupción.

Una vez que el Comité Pro Intereses de Tarija presentó la denuncia, le resultó muy trabajoso conseguir la intervención de la Contraloría General de la República, ente que esgrimió normas legales que le impiden hacer un control mientras se ejecuta un contrato. Para lograr su intervención, se tuvo que dar por finalizado el contrato de ejecución de obra que, al decir de los denunciantes, la Corporación Regio[illegible] rrollo de Tarija y la Prefectura, a través de ese [illegible] en forma anormal habían adjudicado obras con s[illegible] de mala calidad y, además, innecesarias.

Iniciados los trámites, la Contraloría emitió [illegible] informe, concediendo a los sindicados un térm[illegible] días para que presentaran las pruebas de descar[illegible] do este paso procedimental, no se ha vuelto a saber [illegible] de la suerte que habría corrido el trámite, no obs[illegible] presidente del Comité Cívico, Mario Cossio Cortez [illegible] reiterados pedidos para que se haga conocer el in[illegible] lo que, aparentemente, se concretará con motivo [illegible] del Contralor General Marcelo Zalles; mientras [illegible] trámite sobre el particular se encuentra paralizado.

Rebrote del cólera en la zona chaqueña

TARIJA, 28 (PRESENCIA).- Las autoridades sanitarias, a través de la prensa, han confirmado la reaparición del cólera en la zona chaqueña de este departamento.

La ciudad mayormente afectada es Yacuiba donde el número de pacientes son más de treinta. Luego en Villa Montes, según los partes médicos, se habrían presentado tres casos.

El mal, en la gestión pasada, causó estragos en la provincia Gran Chaco y parte de la provincia O'Connor, habiendo sido mayormente afectadas las poblaciones de origen guaraní-tico donde hubo decenas de muertos. El cólera, en esa oportunidad, movilizó a los ministros de Salud de Bolivia y de la República Argentina que sostuvieron reuniones para acordar acciones conjuntas para combatir y prevenir el mal; sin embargo, los resultados de esas reuniones han sido de escasa significación.

La Unidad Sanitaria de Tarija ha destacado a la zona afectada una comisión encabezada por Armando Pérez, jefe de Epidemiología, con la finalidad de llevar algún auxilio y programar las acciones médicas de urgencia.

Universidad rea[illegible] marcha de prote[illegible]

Tarija, 28 (PRESENCI[illegible] [illegible] munidad de la Universidad [illegible] Juan Misael Saracho de Tar[illegible] lizado hoy una manifestación [illegible] rrió las principales calles [illegible] urbano, protestando porque [illegible] General de la Nación no dese[illegible] partidas en favor de esa casa [illegible] dios superiores.

Carlos Cordero, Secretario [illegible] ración Nacional de Docentes [illegible] rios, en una conferencia de pre[illegible] que el TGN, aparte de las partid[illegible] das dentro del Presupuesto Ge[illegible] Nación, había comprometido [illegible] extraordinario que, en el caso [illegible] llegaría a 700 mil bolivianos, tan[illegible] ha sido recibido hasta la fecha.

La universidad tarijeña [illegible] tivamente, tiene un presup[illegible] queño y sus ingresos locales [illegible] reducidos, en consecuencia, [illegible] oportunos desembolsos en u[illegible] ca situación que puede infl[illegible] ralizar sus actividades tanto a[illegible] cas como administrativas.

Las instituciones regiona[illegible] yan a la Universidad en lucha [illegible] justo y oportuno desembolso [illegible] por tratarse del principal centro [illegible] mación de la juventud tarij[illegible] apoyo le ha sido expresado en [illegible] das oportunidades, coadyuva[illegible] búsqueda de soluciones y de [illegible] de parte de los poderes públi[illegible]

Sociedad de Ginecología

TARIJA, 26 (PRESENCIA).- Al termino del Congreso Nacional de Ginecología y Obstetricia, ha sido elegida la Directiva de esa organización profesional.

Los nuevos dirigentes nacionales son Edgar Torrico Cuéllar, Presidente; Fernando Alvarez, Vicepresicente; Edgar Ibañez, Secretario General; Cármen Rosa Melgarejo, Secretaria de Hacienda y Alfredo Alba, Representante ante organismos internacionales.

Los portavoces de la Sociedad destacaron que las jornadas realizadas en esta ciudad, alcanzaron pleno éxito y que se contó con numerosa participación de delegados nacionales y la presencia de invitados extranjeros que disertaron sobre temas científicos relacionados con la especialidad.

UNESCO PERIOLIBROS cfe

LA CULTURA DE LIBROS CON EL ALCANCE DEL PERIODISMO

*Jorge Amado *Miguel Angel Asturias *Jorge Luis Borges *Alfredo Bryce Echenique *Alejo Cortázar *RubénDario *Carlos Fuentes *Rómulo Gallegos *Gabriel García Márquez *Jorge Icaza *Gabriela Mistral*Augusto Monterroso *Pablo Neruda *Octavio Paz *Fernando Pessoa *Horacio Quiroga *Alfonso Reyes *Augusto Roa Bastos *Juan Rulfo *Fernando Savater *Manuel Scorza *César Vallejo *Mario Vargas Llosa

El sábado 30 de octubre a Hrs. 09:30

Radiodifusoras CRISTAL

ONDA-MEDIA-1.480 Khz
FRECUENCIA MODULADA 102.9 Mhz

"LA OVEJA NEGRA Y OTRAS FABULAS"
de Augusto Monterroso
En PRESENCIA Como siempre

Guía Profesiona[illegible]

UROLOGOS

Dr. Guillermo Suárez Tejada
MEDICO UROLOGO
Enfermedades y cirugía de riñones, vejiga, próstata, etc. Venéreas. Problemas sexuales. Urología Infantil.
CONSULTORIO: Edif. Cine Monje campero, 1er. Piso Tels.: 326703 - Domicilio Tel. 785617
CONSULTAS 18:00 a 20:00 HORAS

LABORATORI[illegible]

Dr. Rubén Tejada Andra[illegible]
Laboratorios de análisis clínico "Roux". Análisis de sangre [illegible] bioquímica, orinas, heces, L.C.R. jugos gástricos y duodenal[illegible] de embarazo parasitológicos y bacteriológicos.
DIRECCION: Edif. Mariscal de Zepita Av. Mariscal Sa[illegible] Nº 861 esq. Pasaje Peatonal Bloque "A" [illegible] 201 entre Plazas San Francisco y Per[illegible] Tel.: Lab. 324528 Telf. Dom. 321122 [illegible] 2665

CEMEP
CENTRO MEDICO LA PRENSA
Calle Campero Nº 52 Tels. 321943 -341185

Medicina General:	Dr. Victor H. Caursin Hs. 10:00 a 12:00 CEMEP; Dr. Juan C. Glasinovic Hs. 15:00 a 17:00 CEMEP
Medicina interna:	Dr. Luis Palacios Hs. 17:00 a 18:30 CEMEP; Dr. Alberto Andrade Hs. 10:00 a 12:00 CEMEP B.P. 390222
Neurologia:	Dr. Jorge Fernández Hs. 13:00 a 17:30 CEMEP
Endocrinologia:	Dr. David Maldonado Hs. 17:00 a 19:30 Ed. Sainz Tel. 343379
Reumatologia:	Dr. Alex Gutiérrez Hs. 14:30 a 17:00 CEMEP B.P. 388153
Pediatria:	Dr. Luis Nistahuz Hs. 18:00 a 19:30 CEMEP
Otorrinolaringologia:	Dr. Jorge Orellana Hs. 17:00 a 19:00 CEMEP
Traumatologia:	Dr. Alfonso Méndez Hs. 19:00 a 20:00 CEMEP; Dr. Rolando Mojica Hs. 17:00 a 20:00 Ed. Cóndor Piso 4 Tel. 367419
Cardiologia:	Wilfredo Rojas Hs. 17:00 a 18:00 CEMEP
Ginecologia:	Dr. Adhemar Dávalos Hs. 18:00 a 20:00 CEMEP; Dr. Juan Burgoa Hs. 10:00 a 12:00 CEMEP
Oftalmologia:	Dr. Orlando Torricos Hs. 17:30 a 19:30 Ed. 16 de Julio P. 8 Tel. 374395
Urologia:	Dr. Guillermo Suárez Hs. 18:00 a 20:00 Ed. Monje Campero P. 1
Odontologia:	Dr. Jaime Zeballos Hs. 9:30 a 12:30 CEMEP; Dra. Rosmery Jové CEMEP Hs. 15:00 a 19:30
Dermatologia:	Dr. Raúl Lara Hs. 18:00 a 20:00 Av. Camacho 1468 Tel. 369123
Cirugia Gral. y Laparoscópica	Dr. Enrique Sánchez Hs. 18:00 a 20:00 CEMEP
Psiquiatria:	Dr. Carlos Jiménez Hs. 10:00 a 12:00 Ed. Junín P. 1 Telf. 350481 (martes y viernes)
Ecografia:	Dra. Miriam López Hs. [illegible] a 20:00 Clínica Santa Fe
Radiologia:	Dr. Erich Rada Ed. Petrolero Telf. 392978
Lab. Clínicos:	Dr. Emilio Loayza Ed. Cámara de Comercio Of. 10 Telf. 390222
Fisioterapia:	Dr. Orlando Paniagua. Clínica Sdo. Corazón Av. Busch 1924 Telf. 326595
Proctologia:	Carlos Bustamante Hs. 9:00 a 12:00 Plaza I. La Católica
Farmacia-Enfermeria:	Dr. Jaime Aguilar Hs. 17:30 a 20:00 Ed. Montevideo P. 2 Tel. 323975 - Inyectables, suerros, curaciones- CEMEP Atención a afiliados y público en general

ODONTOLO[illegible]

Dra. Lady Mollinedo [illegible]
ODONTOLOGA - ORTODONCIS[illegible]
ODONTOPEDIATRA
U.S.P. - UNICAMP - S.P. BRASIL
AT. 10:00 a 12:00 a.m. 15:00 a 20:00 p.m.
Consultorio: c/ Batallón Colorados Nº 20 Ed. "El Estudiante" P.B. Of. 5
Teléfono Oficina: [illegible] Teléfono Domicilio: [illegible] La Paz - Bolivia

FARMACIAS DE TURNO
327245 Las 24 horas

Beni

X-ejecutivos de Cordebeni deben responder por 180.000 dólares

Corresponde a pagos no autorizados, contratación de personal "que no hacía nada", construcción de obras inexistentes y compra de bienes innecesarios

...nidad, 28 (PRESENCIA).- La ...ntro Regional de Desarrollo ...ho hoy haber comprobado irre...ades en la administración del ...o Patriótico de esa institu... que provocó un daño económi... ...ar a los 180.000 dólares. ...ugno de indicar que los ante... ...n sido enviados ya a la ... del Fiscal de Distrito, el Pre... ...de la Corporación. Hans ... reveló que 7 casos han sido ...dos por el equipo de audito... ...mos de Cordebeni.

...esta, en su mayor parte, de la ...ción de bienes innecesarios ...entidad. "Se compró un equipo computador ...e está guardado hace dos años y no se usa, ...no es necesario para la Corporación, pues sólo ...andes empresas del país tienen algo igual", ... Schling, al excusarse de proporcionar nom... ...e quienes autorizaron la adquisición y de los ...ores.

...este rubro también se ha detectado que fue ilegal ...ra de un lote de útiles escolares, que se descar... ...mo parte de un proyecto de "Obras Públicas en ...".

...os ítems hacen un total de 112.904,79 dólares, ...el computador fue comprado en $US. 96.666, ...el informe parcial entregado por la Corporación. ...ombro es el de la construcción de obras urbanas, ...dijo que en la pasada gestión, se pagó ...mente $US. 27.916 por concepto de salario a ...ersonas que no trabajan nada. Nuevamente el ... dijo no poder dar nombres, pero el diario La ... reveló algunos de ellos, en su edición de hoy, quienes simplemente se burlaron porque no construyeron nada y otros que cobraron por trabajos efectuados por la organización adventista ADRA-ORFASA, en convenio con la propia Corporación o con la Alcaldía.

Muy cerca en la cantidad gastada, está el caso del pago de sueldos a ex-funcionarios que no trabajaron efectivamente. Se gastó 26.774 dólares, dijo el presidente de la Corporación, ocultando también la identificación de aquellos, "porque la ley lo prohibe".

Sin embargo, aseguró haber enviado en el día toda la documentación al Fiscal del Distrito, Néstor Viruez, quien ya enteriormente había solicitado que se le remitan los antecedentes de las sindicaciones de posibles delitos en la administración de las instituciones del Estado.

Cuando PRESENCIA, le consultó su opinión sobre lo que podría ser un "botón" de muestra de otras irregularidades, Hans Schlink dijo que existe la posibilidad, al menos porque "los representantes de la Corporación en todas las provincias, están presentando denuncias permanentemente sobre esta clase de problemas". Por esa razón, justificó la creación de un "equipo de auditores" especial que está encargado de analizar esas denuncias y otros indicios de corrupción en la pasada gestión.

Sin confirmar ningún detalle, que pidió se espere el resultado de la investigación oficial que hará el Ministerio Público, el ejecutivo admitió que los casos verificados hasta hoy corresponden a la gestión del Acuerdo Patriótico (1989-1993), cuando fueron presidentes de Cordebeni, el auditor Gerardo Mercado y el arquitecto Roberto Velasco.

(Fotografía: Juan Carlos Zambrana)

TEATRO

En la legendaria Cachuela Esperanza, a orillas del río Beni y en plena selva amazónica, el explorador y empresario don Nicolás Suárez utilizó también su riqueza de la goma y la castaña para el incentivo de la actividad cultural y su propio gozo. La existencia de un teatro que bautizó como "Gral. Pando" demuestra esta faceta de aquel expresario que se aventuró a consolidar la soberanía nacional. Este edificio es uno de los pocos que mantiene habitabilidad, junto al de la escuela del lugar, pues el resto está en pleno proceso de deterioro.

COD-Beni inauguró VII congreso con exhortaciones a la unidad

...dad, 28 (PRESENCIA).- La ...Obrera Departamental (COD) ...esta tarde, aquí, su VII Con...ordinario y el I Orgánico, con ...mes a mantener la unidad ...ra enfrentar la "continuada ...ck" de la clase dominante en el ...

...ha terminado un seminario de ...el "plan de todos" del gobierno ...que fue blanco de críticas de ...adores locales, delegados de ...ades y federaciones, sindi...ales regionales, asistieron ...de estos dos congresos, en ...ado en la Alcaldía Muniici...mente, donde se cumplió ...o de brazos caídos, recla... pago de los sueldos ...s desde agosto.

...ario de finanzas de la Cen...n Boliviana, Carlos Camargo, ...de la máxima entidad sindi... dijo que a la clase trabajadora le esperan cuatro años "muy duros y de mucho sacrificio, por la privatización de las empresas públicas que ya se avecina, de la seguridad social, salud y de la educación significará el agravamiento de los conflictos sociales."

"No sólo bastará la oposición al gobierno, sino que el movimiento laboral sea capaz de elaborar propuestas y respuestas frente a la avalancha neoliberal que hoy se cierne sobre nosotros", dijo el dirigente, al expresar confianza porque el congreso de la COD oportará en mucho al movimiento sindical boliviano, por la vía de la discusión interna.

En nombre de las delegaciones asistentes, el ejecutivo de la Central Obrera Regional (COR) de San Ignacio de Mojos, Elías Baldiviieso, insistió en la necesidad de recuperar la unidad de la clase trabajadora, "para demostrar que la imagen internacional creada por el imperialismo, de que la caída de la Unión Soviética es definitiva para controlar a los pueblos, y que no ha muerto la lucha sindical mundial", dijo que "los trabajadores, unidos, podemos hacer mucho más, e incluso otra patria socialista".

El secretario ejecutivo de la Central Obrera Departamental, Humberto Parari, al inaugurar el congreso reclamó mayor esperanza de los trabajadores por la vigencia de sus propios mecanismos de lucha por conseguir mejores días y condiciones de vida y de trabajo.

"Pienso que ese es el sentir de todos los trabajadores del Departamento y que esperan que nosotros (los delegados) hagamos este esfuerzo", mientras la clase dominante espera que este congreso sea "centro de división y, así, ser presa fácil para imponer sus medidas y tratar de minimizar los resultados que salgan de este evento".

RECONOCIMIENTO

En un intermedio del acto, la COD entregó distinciones a uno de los fundadores de la organización, Ludgardo Chávez Flores, y a cuatro abogados - Gerson Justiano, Guillermo Caballero, Lourdes Velasco y Hernan Melgar- que se destacaron por su respaldo a la entidad laboral durante muchos años.

El congreso orgánico y el ordinario se extenderán hasta el domingo 31, cuando se clausurará, previa la elección de los nuevos integrantes del Comité Ejecuivo Departamental, para el periodo 1993-1995.

Actualidad departamental

El potencial turístico nacional

Por Juan Carlos Zambrana Vaca

***Trinidad, 28 (PRESENCIA).**- Hace pocos días, se ha informado que el país tiene un centenar de sitios turísticos de interés y zonas protegidas que, igualmente, son potenciales fuentes de atracción a la visita de nacionales y extranjeros.*

Durante mucho tiempo, esos lugares han sido objeto de la promoción oficial porque los "mejores" o más grandes y antiguos se encuentran en las zonas de más fácil acceso desde los centros urbanos más importantes del país, y por tanto, han recibido a quizá millones de inquietos turistas.

Desde fuera del país, la imagen boliviana es el illimani, su lago, la puerta del Sol, el perfil del cerro de Pótosi, y de pasada, alguna vista del valle central, dando la impresión de una nación exclusivamente altiplánica.

Hoy, cuando el turismo ecológico y naturista despierta interés en las corrientes europeas, asiática y norteamericanas, todavía las instituciones encargadas de promocionar el turismo no despiertan a esa realidad, y lo demuestran por su escaso conocimiento y deseo de ofrecer la otra cara de la medalla de la industria sin chimenea nacinal: el oriente.

El turismo de aventura, como lo llaman los agentes de turismo y viajes, no preocupa en nada a los encargados de promover este rubro aunque ya conocen las referencias de nuevos sitios en la selva amazónica nor oriental del país, su exhuberante vegetación, variedad de fauna y la innata hospitalidad del lugareño para mostrar "hasta lo que no tiene", en procura de agradar al visitante.

Pero esta claro que, para sostener esta demanda, es indispensable que los planes de desarrollo deben contemplar la dotación de los servicios básicos para estos sitios de interés y explotación turísticos, aunque ellos no sean más que el puerto de un río caudaloso o la apacible comunidad indígena en medio del bosque, a los que se quiere un camino para poder llegar en adecuadas condiciones.

Y no sólo las ciudades necesitan energía para alumbrar la cena, cuando vuelva del sudoroso viaje por debajo de altos árboles, sino también los hoteles y alojamientos para dar cobijo adecuado al ocasional viajero.

La naturaleza es tanta que se está perdiendo en la visión miope de quienes insisten en ignorarla, pese a que, a su lado, otro tecnócrata discute cómo proteger los recursos naturales no renovables y hacen el ademán del piyu (avestruz) cuando divisa un enemigo.

Pando

Campesinos de Pando exigen reivindicaciones sociales

...bija, 28 (Presencia).- Los campesinos de la provin... ...Manuripi tanto de las localidades de Puerto Rico, ...nista, Batrajas hasta el Chivé a causa del aislamiento ...ajamiento en que se encuentra esta principal ...ica pandina, y especialmente, el empobrecimiento y ...de la familia campesina, decidieron efectuar una ...a pacífica hacia la capital para plantear su proble... ...a las autoridades departamentales para que tomen ...nta a esta población rural que siente en carne propia ...ndono en que se debaten.

...gún Abel Halcón, dirigente campesino, hace aproxi...mente 8 días que estamos caminando, superando ...tiempos como la mala alimentación, lluvia, la mala... la intemperie, y nos presentaremos en Cobija para ...e escuchen. "Venimos a buscar un diálogo entre ...no y las bases campesinas para discutir problemas ...quieren solución, creemos que nos van a atender".

...RGO PETITORIO

...marchistas entregaron en el despacho del prefecto, ...go petitorio en el que plantean ocho puntos entre los ...llan la derogación del Decreto prefectural que ...ibe la tala de madera, la caza y la pesca por ir en conta... ...subsistencia del campesino.

...tre las otras peticiones de los campesinos de la ...cia Manuripi, se refieren a la exigencia de que se ...nden las concesiones de tierras a los empresarios madereros, así como también al mantenimiento de caminos, mejoras de puentes y pontones, atención en educación y salud, que a decir de los campesinos se encuentran abandonados, y la donación de un equipo de radio-comunicación: El prefecto pandino, Raúl Méndez, al analizar en detalle los planteamientos de los campesinos nos informó que se están presentando proyectos para la instalación de beneficiadoras de almendras con la perspectiva de proporcionar fuentes de ingreso a los productores de castaña natural.

En relación a la madera, Méndez, dijo que era "lo único vivo que tenemos y debemos conservarlo", pero se mostró terminante al señalar que en la región de Manuripi-Heat, la explotación de la flora y la fauna seguirá prohibida porque esta zona legalmente fue declarada reserva nacional y deberá respetarse.

Se informó que los campesinos y autoridades arribaron a un acuerdo y que se cumplirá en un 95% las peticiones de los campesinos.

Mientras que el restante, concerniente a carreteras, quedará pendiente pasado el período de lluvias que está comenzando en la región.

Al retorno a sus lugares, la Prefectura les proporcionará un lote de medicamentos mientras que los campesinos se comprometieron a respetar la reserva ecológica en esta zona convirtiéndose en centinelas de la preservación del medio ambiente natural.

ACRA implementará pequeñas industrias rurales

Cobija, 28 (PRESENCIA).- La Asociación de Cooperación Rural para Africa y América Latina, ACRA, constituido como un componente del Programa Porvenir, proyecto financiado por el gobierno italiano con la contraparte boliviana, ha implementado una beneficiadora de almendras piloto en la localidad de Nueva Esperanza, la que se perfilará como un embrión de una pequeña industria directamente administrada por los campesinos.

El impulsor del proyecto, Luis Terrazas, explicó que se plantea un sistema de mejorar las condiciones de vida del siringuero-castañero que de acuerdo al promedio de producción de castaña por familia, es de 30 barricas (bolsas de 6 latas de almendra con cáscara) que vendida por el sistema de trueque a través del intermediario, tendría una ganancia de Bs. 750 en lso 3 meses de zafra y por el elevado costo de los artículos de primera necesidad que tienen un costo del 100% más, este ingreso se reduce a un 50%. Según Terrazas, la propuesta nueva beneficia al productor en forma directa, sin embargo, se tiene el desafío de encontrar un mercado para la exportación del producto beneficiado y es el principal problema para llevar adelante el proyecto hasta su fase final.

Para la implementación del plan piloto en Nueva Esperanza, el ACRA apoyó el trabajo con un monto de 5.000 dólares para la infraestructura, maquinaria pequeña consistente en quebradoras manuales de castaña y la compra del producto al campesino. En esta etapa de iniciación del proyecto, se usarán mercados brasileños para la venta del producto, sin embargo, se piensa en el futuro emplear medios de exportaciones nacionales para el que el producto enteramente nacional sea exportado como producto boliviano.

Se anunció que los representantes italianos aprobaron el proyecto, comprometiendo para la próxima gestión la cantidad de 10.000 dólares para completar el funcionamiento para lograr similar proyección en otras localidades.

Esta experiencia nueva descentralizada de transformar la castaña en el lugar donde se produce y beneficiada por el propio productor se muestra como una actividad económicamente rentable y ecológicamente viable, ya que el campesino no tendría que talar los árboles para su subsistencia, sino que sería el recolector del producto natural.

Incluyó concurso de méritos para optar cargos docentes

...A, 28 (PRESENCIA).- En el ...es, el Ministerio de Educación ...emitió la convocatoria para ...alizar los cargos jerárquicos ...ntes en el área urbana, decla... ...ntes la Dirección Departa... ...Educación, así como también ...visorias de prebásico y ...rmedio y medio.

...ificación de los expedientes ...cargo de una comisión de au...ridades educativas de Santa Cruz que ...ntiempos de transporte, tuvo ...retrasada por carretera desde ...ierin y Riberalta. Esta comi...nada por los profesoras Arna ...rectora Departamental Insti...tal de Santa Cruz, la Prof. ...Mendoza, en calidad de se...tario tribunal y el Dr. Miguel ..., asesor jurídico del CEDED, ...sentante del distrito de Pan... ...gió a la comisión la Prof. ...de Rodríguez, ejecutiva de la ...n de Maestros Urbanos, en el ...ocal de esta comisión.

...aciones a PRESENCIA, el ...ero, explicó que todos los postulantes se sujetaron a la convocatoria, que es el padrón de comportamiento legal, aclarando que están cumpliendo a cabalidad con los reglamentos.

"No venimos hacer ninguna terna. Nuestra misión es calificar los expedientes, posteriormente elaborar la lista indicativa para que la Dirección General de Educación elabore la terna correspondiente", destacó.

Consultado sobre el procedimiento de maestros que postulana los cargos gerárquicos, explicó que este caso ya se ha aclarado y aceptado en la jurisprudencia en muchos distritos porque optativamente los maestros pueden postular a la Dirección Departamental y al ciclo correspondiente de acuerdo a su título profesional, sostuvo el Dr. Nagashiro que quién se sienta afectado puede recurrir al Tribunal de Apelación para plantear una nueva revisión o fallo.

AMENAZAS

Consultada la presidenta del tribunal de calificación de expedientes., la Prof. Elba Muller, denunció que al promediar la media noche recibió llamadas anónimas amenazándolos de secuestrarlos por venir a manosear al magisterio de Pando.

Sobre este hecho, la Prof. Muller declaró que están cumpliendo un mandato sindical o institucional, rechazó las sindicaciones, ya que explicó que estaban resolviendo un problema como es la designación de autoridades a dedo, que se estaban repitiendo.

"Hemos venido con mayor voluntad, no he dado credibilidad a semejantes llamadas porqué considero que son de personas ajenas al magisterio", dijo.

Según la Prof. Müller, el Ministerio ya tiene conocimiento de este hecho y están atentos ante cualquier situación.

En relación al trabajo que están concluyendo dijo que los expedientes se enmarcaron en los reglamentos y los participantes que están descontentos pueden presentarse al Tribunal de Apelación en el plazo más conveniente.

A tiempo de retornar a su distrito de origen, la Prof. Muller felicitó a los maestros que se presentaron a este concurso porque encontró expedientes muy buenos. Agradeció a las autoridades educativas y sindicales por la cooperación para el cumplimiento de esta misión.

Presidente de CORDEPANDO visita provincias

Cobija, 28 (PRESENCIA).- El día de ayer el presidente de Cordepando Lic. Ignacio Salvatierra, llegó desde la ciudad de La Paz a la ciudad de Riberalta, donde CORDEPANDO tiene una oficina regional para el cobro de regalías. Hoy muy temprano partió por vía terrestre a visitar las provincias de Madre de Dios y Manuripi, las localidades más importantes, como es el Sena, Blanca Flor, Conquista y Puerto Rico, está acompañado por un técnico de la Corporación.

Esta corresponsalía dialogó con el Lic. Salvatierra, quien expresó, que nunca se ha internado en la selva, en especial en esta parte de la amazonia boliviana. Mi interés es de visitar personalmente las localidades del departamento, para poder conocer de cerca sus necesidades y la forma cómo viven en estas inhóspitas zonas amazónicas plagadas de malaria, donde la Corporación prestará amplia cooperación con proyectos de desarrollo en las cinco provincias de nuestro departamento, señaló Salvatierra.

Regreso después de doce días de permanencia en la sede de gobierno, donde hice gestiones ante el gobierno central, con el propósito de conseguir algunos recursos para la corporación, que al momento se encuentra en un colapso económico nunca visto en toda la historia de esta institución, dijo Salvatierra.

Colegio "Antonio Vaca Diez" recibió libros donados por la Embajada de Bélgica

COBIJA, 28 (PRESENCIA).- Los ex-alumnos del Colegio "Antonio Vaca Diez", residentes en la ciudad de La Paz, gestionaron ante la Embajada de Bélgica, la donación de libros para la biblioteca del colegio.

Los universitarios Aurelio Valenzuela, Jorge Justiniano y Jorge Valdez Museuly, llegaron a un acuerdo con la Embajada de Bélgica, primeramente que tengan el máximo cuidado por parte dela dirección del colegio y otro de los puntos, que los libros sean de ayuda general para todos los estudiantes de secundaria de Cobija. Son libros de consulta de los cuatro cursos del nivel medio.

ACTO DE ENTREGA

En un acto cívico en el Colegio "Antonio Vaca Diez", el decano de los establecimientos fiscales de secundaria, en días pasados fueron entregados: 1.020 libros de las distintas especialidades de la enseñanza del nivel medio, por los universitarios Aurelio Valenzuela y Jorge Justiniano Méndez, quienes manifestaron que eso era una donación que hacía la Embajada de Bélgica, que inclusive pagó el transporte por vía aérea hasta Cobija.

AGRADECIMIENTO

La directora del establecimiento Leny Nataly Ugarte, en nombre del docentado, agradeció a la Embajada de Bélgica, por el desprendimiento y la positiva labor de cooperar a la educación en Pando, donde verdaderamente dijo, la enseñanza tiene sus altibajos por la falta de un apoyo pedagógico y libros de consulta para maestros y alumnos.

Ponderó la preocupación de algunos ex-alumnos que siempre vienen cooperando al colegio "Vaca Diez" desde donde se encuentran, ahora quiero resaltar dijo, el interés de Aurelio Valenzuela, Jorge Justiniano y Jorge Valdez Mussuli, por el tiempo que han utilizado por varias semanas y que al final han conseguido un buen número de libros que llenará las espectativas del estudiante nuestro reconocimiento y gratitud a la Embajada de Bélgica y a Uds. jóvenes ex-alumnos, manifestó.

Organizaciones de padres de familia manifestaron también sus agradecimientos a las gestiones efectuadas por los ex-alumnos e informaron que remitirán una conceptuosa carta a los miembros de la representación diplomática de Bélgica, que una vez más hizo llegar su cooperación a la zona oriental del país.

Marcha universitaria terminó en enfrentamiento con policías

SANTA CRUZ, 28 (PRESENCIA).- La masiva marcha realizada esta mañana por universitarios, docentes y administrativos de la Gabriel René Moreno (UAGRM), con el apoyo de dirigentes sindicales y gremiales, terminó en un violento enfrentamiento entre marchistas y policías, con la detención de al menos cuatro estudiantes y la ruptura total de los vidrios del frontis del edificio prefectural.

Unos y otros se achacaban de haber transformado lo que debió ser una manifestación pacífica en una agresión. Mientras que el prefecto Julio Leigue aseguró que los marchistas incitaron la intervención policial, al arrojar piedras, mangas y palos contra las ventanas de su despacho; el ejecutivo de la COD, Jesús Yavarí, echó la culpa a agentes infiltrados del ministerio del Interior.

Yavarí fue más lejos al sostener que incluso vió a militantes adenistas haciéndose pasar por agentes del Interior, con la clara intención de azuzar los ánimos de los estudiantes y provocar actos de violencia, que finalmente se sucedieron, desluciendo la protesta universitaria que busca alcanzar la atención del gobierno a sus demandas presupuestarias.

Un aspecto de la violencia registrada durante la marcha universitaria

El rector de la Universidad, Silverio Marquez, se inclinó por la versión de Yavarí, recordando que no es la primera vez que agentes del Interior se infiltran en las marchas sindicales, universitarias y gremiales, con el único objetivo de desvirtuar un legítimo derecho a reclamar que tienen todos los sectores de la sociedad en un sistema democrático.

Lo cierto es que hubieron pedradas contra el edificio de la Prefectura, haciendo blanco uno de ellos en una secretaría de Leigue, mientras que un petardo cayó dentro de la Sala de Prensa, que funciona en el mismo local, dañando la alfombra. Algunos estudiantes también sufrieron las consecuencias de la represión policial, en la que se utilizaron gases lacrimógenos y laques a discresión.

La UAGRM está reclamando al gobierno el cumplimiento del convenio suscrito en marzo, a través del cual el Tesoro General de la Nación comprometió desembolsar 21,39 millones de bolivianos, con un promedio de 1,78 millones al mes. Pero hasta la fecha el TGN arrastra un déficit de 1,40 millones de bolivianos.

Este déficit, sumando a otro de aproximadamente 3 millones de bolivianos que soporta la Universidad por una baja recaudación por coparticipación impositiva, ha llevado a la casa de estudios a una situación conflictiva que amenaza paralizar los programas de extensión, investigación, retrasar el calendario académico y el pago de sueldos a funcionarios y docentes.

El gobierno también incumplió el traspaso del edificio del exbanco de Potosí a manos de la Universidad, pese a que se había establecido un plazo hasta el 6 de agosto para ejecutar el compromiso; así como la construcción de nuevos módulos en la ciudad universitaria, con financiamiento del Fondo Nacional de Desarrollo Regional.

Hoy presentarán pruebas que comprometen a fiscales

SANTA CRUZ 29 (PRESENCIA).- El asesor jurídico de la Prefectura Agustín Suárez Rojas declaró que mañana (hoy) será presentada a la prensa de Santa Cruz más de una decena de pruebas que comprometen a representantes del Ministerio Públicos en actuaciones nada transparentes en materia de defensa pública.

El incumplimiento de la Ley, la dilación de los procesos, la manipulación de los mismos de acuerdo a la conveniencia política, económica y social son algunos de los argumentos que serán esgrimidos en la oportunidad.

La sociedad, a decir de Suárez, es la que resulta mayormente perjudicada con estas acciones nada claras de los fiscales, quienes son los llamados a defender a la misma pero que muchas veces actúan de espaldas a ella.

Con decreto prefectural

Prohiben consumo de bebidas alcohólicas en Festividad de Co

SANTA CRUZ 28 (PRESENCIA).- El gobierno departamental emitió hoy un Decreto Prefectural prohibiendo el expendio y consumo de bebidas alcohólicas, juegos de azar, fiestas de todo tipo, conjuntos musicales, equipos de música y otros similares en bares, cantinas, centros de diversión, establecimientos públicos y privados durante la festividad de la Virgen de Cotoca a celebrarse el próximo 8 de diciembre en el Santuario de la vecina localidad.

"Estamos comprometidos c evangelización d Santa Cruz", dijo párroco de Cotoc Rvdo. Lucas Brit

Se alerta que aquellos que infrinjan lo dispuesto en e Prefectural serán sancionados con el cierre definitivo del local de una multa de Bs. 1.000, suma que deberá ser depositada en General Municipal de Cotoca bajo prevenciones de apremi necesario.

A tiempo de recibir el Decreto Prefectural de manos de la autoridad del departamento, el párroco de Cotoca Rvdo. Luca agradeció su cooperación y dijo que se trata de "un emprendi el que estamos comprometidos aquellos que queremos r evangelización de Santa Cruz".

También destacó la fe y profunda devoción del pueblo cr acude todos los años a venerar a la milagrosa Virgen de Coto sus promesas a través del peregrinaje .

Más adelante el prefecto Leigue comprometió el apoyo de l División de Ejército, Comando de la Policía y otras instituci garantizar el cumplimiento del mencionado Decreto Prefectu

Para sus actividades proselitistas

Prefecto ofrece garantías a los partidos políticos

SANTA CRUZ 28 (PRESENCIA).- El prefecto del departamento, Julio Leigue Hurtado, ofreció hoy plenas garantías a los partidos políticos para que puedan ejercer sus actividades proselitistas, indicando que a través de ello "la democracia se enriquece y se fortalece".

La autoridad política emitió ese criterio en el marco del encuentro que sostuvo con José Mario Serrate Paz, jefe nacional de Falange Socialista Boliviana (FSB) y candidato a primer concejal en las elecciones municipales de diciembre próximo.

Tras el efusivo abrazo que marcó el inicio de la entrevista, el líder falangista narró al prefecto el renovado proyecto político de su partido y dijo estar convencido de que llegará al gobierno municipal para "cambiar las cosas". Entre los cambios mencionó la necesidad de incorporar "una verdadera autonomía en el Municipio".

Una ruidosa manifestación, compuesta en su mayoría por jóvenes militantes falangistas, acompañó a su jefe desde la plaza principal. Julio Leigue, a tiempo de desearle éxito en su carrera electoral, destacó el rol político cumplido por Falange Socialista

Se reunió con José Mario Serrate Paz, candidato a primer concejal por Falange Socialista Boliviana

Boliviana en el país y lo calificó como "un partido tradicional que merece ser reconocido".

Asimismo, el prefecto refirió al visitante su paso por el Concejo Municipal indicando que se desempeñó como concejal por espacio de cuatro años, período en el cual fue testigo de las grandes transformaciones que experimentó el gobierno municipal a la cabeza del alcalde Pery Fernández Añez y su organismo deliberante.

Puso como ejemplo el hecho de que "cuando entramos a la Alcaldía en 1989 los recursos de la misma solamente alcanza a 11 millones de dólares y el ochenta por ciento de esa cantidad se destinaba al pago de sueldos y salarios". Ahora, agregó, los ingresos ascienden a 50 millones de dólares y la mayoría de dichos recursos son volcados a la ejecución de obras de servicio comunitario.

"Nuestro Municipio es fuerte", comentó el prefecto al anunciar que en la presente gestión gubernamental serán robustecidos aún más junto a las alcaldías provinciales.

Julio Leigue Hurtado definió a José Mario Serrate Paz como "un cruceñazo" acotando que su presencia en la Prefectura "enriquece el gran patrimonio de la democracia".

Entre el 8 y 12 de noviembre

Se realizará el Primer Congreso Forestal Andino

SANTA CRUZ 28 (PRESENCIA).- Del 8 al 12 de noviembre se realizará en Lima, Perú, el Primer Congreso Forestal Andino denominado "Bosques y Desarrollo" con el objetivo de orientar la problemática y el uso racional de los recursos naturales e impulsar a nivel regional el trabajo conjunto sobre este aspecto.

En este congreso participarán representantes de diversos países y organismos internacionales con la finalidad de evaluar y poner en práctica acuerdos adoptados durante la Conferencia de las Naciones Unidas sobre Medio Ambiente y Desarrollo.

Luis Goitia, oficial de enlace en Bolivia de este Primer Congreso Forestal Andino, destacó la importancia de la reunión señalando que en ella se fijarán las bases del manejo sostenible de los bosques tropicales, además se discutirán las bases de la legislación forestal, la cual debe contemplar cambios trascendentales en el sistema de tenencia, de tributación e incentivos para el desarrollo del sector a nivel andino.

Posteriormente Goitia expresó: "prácticamente todos tenemos los mismos problemas de caos, desorganización, desprestigio del sector, falta de protagonismo de los profesionales forestales en las decisiones de administración estatal, falta de participación del sector empresarial en la concertación de propuestas para el desarrollo del sector industrial privado. A esto se suma, la ausencia de un ordenamiento en las políticas de desarrollo forestal, conservación, cooperación internacional e inversiones".

La participación en este primer congreso es libre. La delegación boliviana, a decir de Goitia, está conformada por participantes de la administración pública forestal, profesionales y representantes del sector privado, para lo cual se han cursado invitaciones a instituciones privadas, así como a empresarios y profesionales forestales, para esta importante reunión.

Indígenas alientan diálo con el gobier

SANTA CRUZ, 28 (PRE La Coordinadora de Pueblos del Oriente Boliviano (CIDOB para el 6 de noviembre próxi zación del encuentro que s sus dirigentes con las auto gobierno central, departame organizaciones regionales, i lograr un acercamiento ba unidad e interrelación entre la indígenas y la población "blan

José Urañavi, presidente d recordó que las organizacione nas no lograron establecer vín males y efectivos con anterior dades, habiéndose incluso pro enfrentamiento ingrato en Asen Guarayos, en noviembre del a

"No queremos que esa repitan", dijo Urañavi al ase "nosotros no estamos contra cos, no somos racistas, pero queremos ser esclavos o que ignoren nuestros derechos a la ción, la salud, la tierra y a digna".

El encuentro que se realiz mera semana del próximo mes establecer vínculos permane interrelación entre las organiza autoridades oficiales del Ejecu nal, y las que representan a las dades indígenas.

El CIDOB también acordó mo congreso de las comunidade nas del Oriente, establecer el 1 viembre como una fecha histó conmemorada como el punto d de una nueva lucha reivindic diálogo y unidad.

Al Ministerio de Comunicación

CAO pide defen del productor y el consumidor

SANTA CRUZ 28 (PRESE secretario general del Ministe municación Social, Mauricio Villegas, sostuvo hoy una reu mativa con diversos sectores tativos del Departamento. En dad expresó que "el encuentr parte de las actividades que puesto el gobierno para abr nentes canales de comunicac sociedad civil, con miras a un un sistema que sea útil al sect y privado".

René Salomón, gerente de ción de la Cámara Agropec Oriente, trasmitió a Antezan quietudes sectoriales referida cesidad de contar con canales nicación que permitan la meja de nuevas tecnologías, la de productor y del consumidor, ad necesidad de contar con un nacional de comunicación agro

"La campaña preventiva es saron diversas entidades publ evitar el consumo de arroz con que ha hecho descender la de este producto, en franco per productor nacional", enfatizó S

Por su parte, Antezana con su apoyo a través de los canales de difusión, como Canal 7 y Radio "cuya capacidad de trasmisión grande y permite fácilmente gran impacto a todo el territorio para concientizar a la pobla estos y otros aspectos que los sectores tengan interés por ab

Asimismo la autoridad agro voluntad gubernamental en cambiar la "mala imagen de Bo el exterior" donde se ve al país netamente altiplánico sin que ha ta la fecha acciones concretas que tren su potencial y capacidad pa va generadora de riquezas.

REQUERIMIENTO DE PERSONAL

Centro Internacional de Cooperación para el Desarrollo Agrícola (CICDA) Organización No Gubernamental, requiere contratar los servicios de un Economista, Agrónomo o Sociólogo para optar el cargo de **DIRECTOR** del Proyecto de Apoyo al Desarrollo en Microregiones **PRADEM, con sede en la ciudad de Sucre.**

Requisitos:
- Poseer Título en Provisión Nacional
- Edad mínima 35 años
- Contar, como mínimo, con 5 años de experiencia en
- Proyectos de Desarrollo rural
- Disponibilidad para viajar a las provincias de Chuquisaca
- Lugar de trabajo, provincias de Chuquisaca

Presentar, CURRICULUM VITAE, cuyas fotocopias deberán ser necesariamente legalizadas, y pretensión salarial, hasta el día sábado 6 de noviembre del año en curso, dirigiéndose a:

Señores
CICDA/ PRADEM
Casilla Nº 90
SUCRE - BOLIVIA

CORPORACION REGIONAL DE DESARROLLO DE TARIJA

FABRICA DE CEMENTO "EL PUENTE"

INVITACION PUBLICA Nº 03/93

-PROVISION DE SACOS DE PAPEL KRAFT-

La Corporación Regional de Desarrollo de Tarija CODETAR, invita a las firmas legalmente establecidas en el país interesadas, a presentar propuestas para la Provisión de 157.000 sacos de papel kraft, con destino al envasado de Cemento Portland.

Toda propuesta deberá sujetarse al Pliego de Especificaciones Técnicas, Legales y Administrativas elaborado para este efecto, el mismo que estará a disposición de los interesados en Sección Caja de CODETAR, Edificio Central, planta Baja, ciudad de Tarija, previo pago de **Bs. 150.-**

Las propuestas se recibirán en sobre cerrado y lacrado con el rótulo respectivo en la Unidad Jurídica de CODETAR situada en Av. Lic. Jaime Paz Zamora Esq. España (Edificio Central, segunda planta), ciudad de Tarija, hasta horas 18:00 del día **JUEVES 18 DE NOVIEMBRE DE 1993.**

Cualquier información adicional recabar de la Fábrica de Cemento El Puente, Calle Alejandro Del Carpio No. 0337, teléfonos: 4-3680, 4-5041, 3-4232, Telex 7219, Fax 34233

La apertura de sobres se efectuará dentro de las 48 horas siguientes a la presentación de propuestas.

Tarija, 26 de octubre de 1993
RELACIONES PUBLICAS DE CODETAR

REPUBLICA DE BOLIVIA
MINISTERIO DE ASUNTOS URBANOS

SECRETARIA NACIONAL DE ASUNTOS URBANOS

"DIA NACIONAL DEL AGUA Y SANEAMIENTO"

El día de hoy 29 de octubre, declarado como "DIA NACIONAL DEL AGUA Y SANEAMIENTO", la Secretaría Nacional de Asuntos Urbanos como cabeza del Sector de Saneamiento Básico en el País, desea a nombre del Gobierno Constitucional de la República enviar su saludo a la Asociación Boliviana de Ingeniería Sanitaria, a los Organismos de Cooperación Internacional y a todas las instituciones y empresas del área; relievando la enaltecedora labor que cumplen en favor de la salud y la calidad de vida del Pueblo Boliviano.

La conmemoración del DIA NACIONAL DEL AGUA Y SANEAMIENTO, nos brinda además la oportunidad de reiterar la importancia asignada a esta Secretaría Nacional dentro de la Política Social del Gobierno y de hacer manifiesta nuestra firme voluntad de trabajar para alcanzar una Bolivia sana y fuerte.

La Paz, octubre de 1993

Ing. Jorge Lorini Sáenz
SECRETARIO NACIONAL DE ASUNTOS URBANOS

¿NO ESTA HARTO DE PAGAR Y PAGAR Y PAGAR ALQUILERES

¡ Comprese un departamento en 8 años desde 29.000 ! 2,3 y 4 dormitorios
Sopocachi y Zona Sur. Financiados a 8 años plazo Informes: 375039 y 375040

Batallón Colorados 20 Edif el Estudiante. PB. Al fondo

puerta Abierta

PRESENCIA

La Paz, Bolivia, viernes 29 octubre de 1993

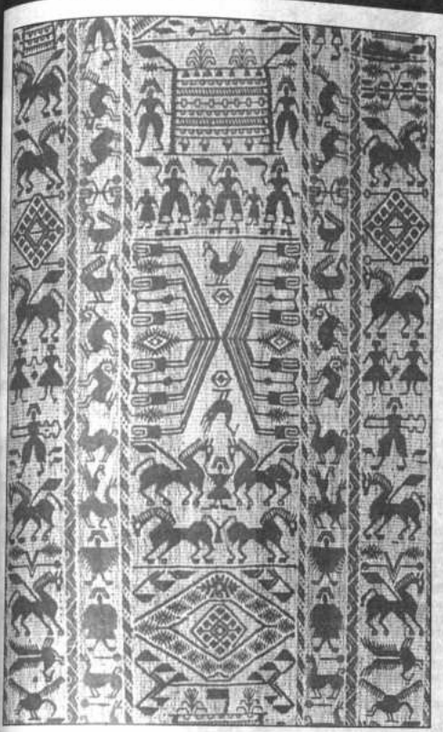

Textil de Tarabuco.- *Este hermoso trabajo junto a otros realizados por el grupo étnico Jalq'a, serán expuestos al público en la galería de la fundación BHN a partir del 5 de noviembre. La muestra que se denomina "Textiles de Ajllakuna" será inaugurada el jueves 4 a las 19:00 horas en el local de la calle Belisario Salinas 516.*

Gobierno reafirma decisión de apoyar a la Cinemateca

"Estamos en conversaciones con el Secretario Nacional de Salud para solucionar el problema de terreno de la Cinemateca Boliviana", aseguró a PRESENCIA el Ministro de Gobierno, Germán Quiroga.

Dijo que en ningún momento se ha descuidado el asunto ni ha existido mala voluntad, pero que se ha tropezado con problemas luego de que la anterior gestión firmara un decreto a sólo cuatro días de dejar el poder, causando por ello conflictos con los policías del 110 que utilizan "para dormir" el terreno prometido.

Lo que se está gestionando es la posibilidad de que la Secretaría de Salud dé un pequeño terreno ubicado a dos cuadras del Ministerio de Gobierno, para que sea utilizado por los policías y así el espacio originalmente cedido a la Cinemateca le sirva a la institución para edificar su futuro edificio.

Con esta versión se respalda el compromiso que a nombre del Gobierno ha manifestado la Secretaría Nacional de Cultura, en carta dirigida a Pedro Susz, director de la Cinemateca y que PRESENCIA publicó ayer.

En la misma se indica que el Archivo Nacional de Imágenes en Movimiento tendrá un terreno, como máximo hasta el 15 de diciembre de este año. Una de las opciones es la referida por Quiroga y, por lo que señala la mencionada carta, no se descartan otras en el afán de evitar que una institución tan valiosa como la Cinemateca se vea obligada a cerrar sus puertas.

CASA-MUSEO.- *Ayer, la Fundación Nuñez del Prado abrió las puertas de la Casa-Museo "Nuñez del Prado", ubicada en la calle Ecuador y Sánchez Lima, al público en general. Más de seis ambientes en los que se encuentran 1.014 obras de Marina Nuñez del Prado, esmaltes de su hermana Nilda y numerosos objetos diseñados por su padre, integran uno de los respositorios más valiosos del país. Los visitantes tendrán la oportunidad también, de observar obsequios de numerosos artistas, realizados a Marina a lo largo de varios años, entre los que se encuentra una pintura de Guayasamín.*

Lírica colonial boliviana

Teresa Gisbert

Lírica colonial boliviana de Carlos Seoane y Endrés Eichman es un estudio de obras musicales y textos poéticos del repertorio virreinal, que se conservan en el Archivo Nacional de Bolivia, en la ciudad de Sucre. El libro, coeditado por Quipus, el Banco de Santa Cruz e Inspectorate, será presentado al público proximamente. Ofrecemos a nuestros lectores fragmentos del Prólogo escrito por Teresa Gisbert.

La recuperación de un pasado integral es obra de muchos años y producto del trabajo de muchas personas; más, si tenemos en cuenta la deliberada negación de parte de ese pasado en función de una nueva realidad; así el siglo XIX, que respondía a las corrientes de la ilustración, dejó en la penumbra todo el pasado virreinal; ahogáronse las ninfas, las estrellas y los ángeles, que fueron sustituidos por informes económicos y reflexiones políticas; el oro de los retablos fue pintado de blanco a fin de que su brillo esporádico e impertinente se trocara en una albura imperturbable. Bajo el impacto del neoclasismo el barroco había abandonado los centros urbanos para refugiarse en los ayllus indígenas, escondiéndose entre danzas, máscaras y música y encaramándose en los "arcos" construidos con mantas multicolores y platería casera.

El quehacer artístico, regido por las academias y/o los académicos, había separado cuidadosamente el campo de las diferentes artes; una cosa era la poesía y otra la pintura; a su vez la pintura estaba separada de la música y la música de la arquitectura. No ocurría esto en los siglos XVI y XVII donde el arte estaba integrado y podía verse simultáneamente en los actos de comunicación social, tales como las procesiones, o en el teatro, el cual estaba complementado con escenas de danza y se desarrollaba en base a un complicado aparato escénico a cargo de los pintores.

Han pasado más de treinta años desde que se ha puesto la mirada hacia los siglos postconquista a fin de incorporarlos a la historia de la cultura boliviana, pero los estudios se han mantenido académicamente diferenciados. Pocos son los trabajos que tratan de explicar el desarrollo cultural a través del conjunto de las artes; por eso resulta tan importante este libro que valora sin distinción, tanto la parte musical como la poética. Se trata del estudio de las partituras musicales que se guardan en los Archivos de Sucre sin desdeñar el texto que acompaña a la parte musical. Este enfoque permite ampliar considerablemente nuestro conocimiento sobre la poesía colonial de Bolivia.

Desde que Menéndez y Pelayo se ocupara de la poesía del Alto Perú en el tomo III de su "Antología de Poetas Americanos", publicada en Madrid el año 1928, muy poco se ha escrito sobre esta materia, y cuando se lo ha hecho la perspectiva dominante ha sido la europea con la clásica diferenciación entre manierismo y barroco, esto a partir de Hauser, y entre culteranismo y conceptismo, para señalar las dos tendencias más connotadas de la poesía barroca hispana. No se ha intentado buscar los componentes no europeos en el quehacer literario, tales como el aporte indígena y la incidencia del arte negro. Los autores del presente libro nos presentan una visión integral que no omite ninguno de estos componentes, buen ejemplo de ello es el villancico "Los negrillos de los reyes", que musicalmente está conformado como un dúo acompañado de violines, cuyo texto introductorio advierte que está compuesto de "nota negra". La onomatopeya que refuerza el ritmo del canto y el lenguaje nos hablan de esa cultura asumida por la sociedad virreinal. Los autores nos dicen: "por 'arte mestizo' no entendemos necesariamente un arte de simbiosis de lo español con lo indígena, sino más bien de 'un modo' americano, de un arte que tiene vida y personalidad propias en América". Por ello en el término "mestizo" entra el componente negro, lo criollo, lo hispano y, ciertamente, lo indígena, cuya fusión con occidente parece ser irreversible.

Conceptos como la originalidad, tan cara al europeo desde el renacimiento, se cuestionan en este trabajo que explica el por qué de la creatividad restringida y el por qué de lo reiterativo en

***Portada** del libro que tiene fotografías a color de Peter McFarren y Teresa Gisbert*

música y literatura. Los autores no recurren al fácil expediente de atribuir a los indígenas en particular y a los americanos en general, esa falta de "creatividad"; ellos nos dicen que es el peninsular el necesitado de esta reiteración afirmando sus valores culturales ante el desconcierto y la inestabilidad que experimenta en contacto con un mundo totalmente extraño; se trata de una dificultad de comprensión tal que necesita ser compensada con mecanismos defensivos como la reiteración constante de las formas importadas.

Las cartas del jesuita Ludovico Bertonio, autor de un Vocabulario Aymara, pidiendo que lo retiren de Juli porque lo considera necesario para conservar su fe, dan testimonio de esa desazón que debió hacer presa de todo espíritu cultivado a la europea ante un mundo que anteponía la intuición cósmica a la realidad tangible y al discurso lógico.

(...)

Estamos sin duda ante un mundo donde todos participan en un complejo diálogo que intenta conciliar dos mundos diferentes. El teatro, la poesía, la danza y la música, por una parte, los lienzos, portadas de iglesias y altares callejeros por otra, eran los medios utilizados para transmitir la fe adecuándola al pensamiento andino; y si bien las imágenes utilizadas no eran sencillas, su vistosidad las hacía inolvidables. Recordemos la obra teatral de Mejía de Fernangil titulada "El dios Pan" donde un pastor cristiano convence de las bondades de su fe a un pastor pagano simplemente mostrándole las bellezas de una fiesta. Se trata de un complejo juego manierista y barroco que se da al ritmo de atabales y tambores negros y al son de las quenas, el cual nos sería muy difícil comprender sin tener en cuenta este trabajo de los señores Seoane y Eichmann.

(...)

Es un mundo redescubierto para nosotros, un mundo integrado por diferentes estratos sociales que a través de la poesía y la música nos comunican sus inquietudes y esperanzas. La recuperación de este mundo es, sin duda, trabajo de toda una generación de la cual forman parte el musicólogo Carlos Seoane y el estudioso de la literatura Andrés Eichmann quienes con su trabajo acucioso y constante realizan un aporte efectivo al mejor conocimiento de la cultura boliviana.

Ensemble de música intuitiva en el Museo Nacional de Arte

Hoy a las 19:30, el Museo Nacional de Arte se llenará de la música intuitiva que interpretan cuatro artistas alemanes que están en la ciudad gracias al auspicio del Instituto Goethe.

Temas de Karlheinz Stockhausen (1928) y Hans Tutschku (1966) se entregarán al público, el que podrá acercarse a una concepción distinta de crear e interptretar música.

PROGRAMA

Se anuncia la interpretación de "Treffpunkt" (Lugar de encuentro) para ensemble de Stockhausen, el compositor que hace 25 años introdujo el concepto de "música intuitiva" para caracterizar un tipo de música que adquiere su forma durante su exposición en la sala de concierto. Stockhausen busca hacer participar a cada músico en el proceso creativo, con la intención de que se logren sonoridades totalmente nuevas.

Luego vendrá el Ensemble para música intuitiva en la llamada composición procesual colectiva que se acomoda al lugar en el que se toca, de manera que su forma definitiva se logra sólo el día del concierto.

"Die Zerschlagene stimme" (La voz despedazada) será la cuarta pieza en escucharse. Es una composición electroacústica de Tutschku, joven miembro del grupo visitante.

Finalmente se interpretará "Traum-Bilder" (Imágenes de sueño).

INTERPRETES

Los músicos son Daniel Hoffmann (clarinete, clarinete bajo), Mathias von Hintzenstern (violoncelo), Hans Tutschku (sintetizador) y Michael von Hintzenstern (piano-sintetizador).

Pronto en escena:

"El marido humillado" de Moliere

Faltan pocos días para el estreno de la obra "El marido humillado" (Molière), cuya presentación tiene fines de beneficencia y está organizada por la Asociación de Damas Diplomáticas y Extranjeras (ADDE).

La dirección de la divertida y picaresca pieza corresponde a Maritza Wilde, quien tiene bajo su batuta a actores novatos -personalidades del ambiente diplomático, social y político-, que se suman a la causa de la ADDE como lo hicieron el año anterior otras figuras que llevaron a escena "La pulga en la oreja" (Georges Feydeau), logrando mucho éxito.

Melba Zárate está colaborando también con la coreografía de los "balletos" que se efectuarán entreactos y de los que participan Molly Jackson, Coco Velasco, Geni de González, Carlos Polo, Margarita de Rivas, Facundo Rodriguez Jurado, Mayte Prada, Tito Hoz de Vila, Rosario Fernández, Martín García Moritán, Rita Schaefer y Mike Stuart.

Camila Nicolini, pianista, y Marta Tessi Alén, licenciada en arte, intervienen musicalizando la obra.

La escenografía está realizada por el arquitecto Mario Torrico.

Las presentaciones están anunciadas para los días 3 y 4 de noviembre a las 19:30 hrs. en el teatro del colegio La Salle (La Florida). Las entradas ya están a la venta y pueden solicitarse llamando alos teléfonos 324970 y 790006.

***En el ensayo** de "El marido humillado", Rosario de Fernández, Ricardo Percovich, Martín Rivas y Susana Vila.*

Convincente actuación de la Orquesta Sinfónica Nacional

Hoy se inaugura Coliseo en la UCB

▼ Diálogo sobre el aymara en el MUSEF

▼ Revistas y folletos

Arte y Cultura

CESE.- A las 11:30 horas de hoy, el Centro Educativo Sobre Estupefacientes (CESE) entregará material de educación preventiva elaborado por la entidad durante los últimos 6 años. Será en la Academia Nacional de Ciencias de Bolivia (Av. 16 de Julio).

MAGENTA FOTOGRAFIA.- Una selección de obras de los artistas que expusieron en esta sala, conforma una nueva muestra en la galería "Víctor Handal" de Magenta Fotografía (Ed. Handal PH4, Socabaya 240).

TALLER DE CUENTO.- Con el escritor René Poppe, se dictará entre el 3 y el 10 de noviembre, en cuatro sesiones. Será en el auditorio del Instituto Goethe (Av. 6 de Agosto 2118). Abiertas las inscripciones.

ANTOLOGIA DE LA ZARZUELA.- Hasta el domingo, a las 19:00 hrs., el teatro Luis Espinal de la Facultad de Ciencias Jurídicas y Políticas (Loayza esq. Obispo Cárdenas), será escenario del homenaje a la Fundación de La Paz con lo mejor de las zarzuelas.

COLISEO CERRADO DE LA UCB.- Será inaugurado hoy a las 18:30 en instalaciones de la UCB (Calle 2 de Obrajes).

ENSAMBLE DE MUSICA INTUITITA DE WEIMAR.- Hoy a las 19:30 actuará en el Museo Nacional de Arte, un cuarteto alemán que interpreta música intuitiva de Karlheinz Stockhausen y Hans Tutschku.

LIBRO.- "Progreso urbano de la ciudad de La Paz" es el libro editado por la Municipalidad de La Paz, a presentarse hoy a las 19:00 en la Casa de la Cultura.

INFORMATICA Y CIENCIA.- Hoy se realiza la VI Expo-Feria de Informática y Ciencia en el CEMSE (calle Pichincha 750, 3er. piso).

ANDROMEDA.- Hoy a las 22:00 actúa el pianista Pedro Sanjinés con un concierto de jazz tradicional, contemporáneo, instrumental o cantado. Será en el local de la Av. Arce 2116, edificio Santa Teresa.

JARDIN DE NIÑOS.- Obra teatral que se presentará mañana a las 10:00 en la sala Modesta Sanginés de la Casa de la Cultura.

CAFE SEMILLA JUVENIL.- Inicia un sector dedicado a los niños. Mañana a las 15:00, la niña Lucía Aliaga Sauma hablará sobre el "¿Por qué los mayores dudan de los niños?". Por la noche -a partir de las 18:30- la sesión habitual permitirá escuchar la conferencia "Eduardo Nina Quispe, educador y presidente de la República del Qullasuyu". El Café está ubicado en la Almirante Grau 443 (San Pedro).

CARMEN TORRES.- Hasta mañana expone esta artista en galería Nota (Av. 6 de Agosto 2296).

FESTIVAL DE LA PRENSA.- Se realizará el domingo 31 de octubre , a partir de las 10:30, en el Teatro al Aire Libre de La Paz.

"LOS SUEÑOS, SUEÑOS SON".- Juan Carlos Achata expone en el Centro Taipinquiri (Av. Montenegro 1370-San Miguel).

"ESA GRAN MANIA DE SOÑAR".- En la galería de arte El Paseo está la muestra de las pintoras Viviana Navarro y María La Placa. El público podrá apreciarla hasta el 20 de noviembre.

ESCULTURA.- La Embajada de Bélgica presenta las esculturas de Lebuïn D'Haese en la galería Emusa (Av. 16 de Julio 1607).

AGUARREGIA SOBRE LA PIEL.- Muestra de grabados y oferta de carpetas con 10 obras de diferentes autores a disposición del público en el Instituto Goethe (Av. 6 de Agosto 2118).

LEIF YOURSTON.- Hasta el 3 de noviembre, el artista estadounidense expone en la galería Arte Unico (Av. Arce esq. Clavijo 2895-San Jorge).

"PLATA TRANSFORMADA EN ARTE".- Exposición de orfebrería de la firma Camusso S.A. que se presenta en el salón Arcón de Oro del hotel Plaza.

EXPOSICION FONOGRAFICA.- En los salones Antonio Gonzales Bravo y Arturo Borda de la Casa de la Cultura. Discos antiguos con música de La Paz y aparatos fonográficos de distintas épocas.

SALON DE FOTOGRAFIA.- Los trabajos que participaron del Salón Municipal de Fotografía se exhiben en la Casa de la Cultura.

MARIA LUISA PACHECO.- "Pintura de los Andes" es el título de la exposición retrospectiva de la gran artista boliviana que se presenta simultáneamente en el Museo Nacional de Arte y galerías Arte Unico, BHN y Emusa.

Mañana habrá rock en el Teatro "Jaime Laredo"

El rock será protagonista del espectáculo que mañana se cumplirá en horas de la noche, en el escenario al aire libre "Jaime Laredo". Los grupos Coda 3 y E-Z estarán brindando su música joven y apoyando así a la campaña de solidaridad con las personas discapacitadas.

El costo de las entradas es de Bs. 10,00. Los fondos a recaudarse irán a beneficio del Centro de Rehabilitación CEREFE.

Los organizadores del acontecimiento son la Conferencia Episcopal, el Secretariado Arquidiocesano de Pastoral Social y el Centro de Prevención, Rehabilitación Física y Educación Especial.

LOS GRUPOS

Coda 3 y E-Z son de los mejores grupos que tiene el rock en el país.

El primero de ellos no sólo practica una música que gusta a la gente joven sino que se preocupa por apoyar causas como la presente o las que se vinculan con la protección del medio ambiente.

El grupo de Cochabamba sigue la línea del Soft Rock o rock balada. Al explicar el nombre que lleva, los integrantes dicen que leyendo las letras en inglés, suena algo parecido a "easy" o sea fácil, traduciendo el sentido de la música que hacen: fácil de escuchar, aprender, entender y transmitir.

Coda 3 de La Paz y E-Z de Cochabamba ofrecerán un concierto a partir de las 19:00 horas a beneficio de entidades que trabajan para rehabilitar a personas discapacitadas

Con tales antecedentes, no es nada despreciable la oportunidad de ver juntos a los grupos sobre el escenario. Mucho más cuando estrenarán la canción "Juntos" que ya lo dice todo.

De esta forma, y dependiendo de la respuesta del público, las instituciones contarán con dinero para posibilitar el tratamiento y rehabilitación de niños y jóvenes que sufren alguna incapacidad física.

Café Semilla Juvenil abre sus puertas a los niños

El Café Semilla Juvenil ha decidido abrir un espacio para que todos escuchemos a los niños. Espacio que se llama "Cafecito para niñas y niños", al cual están invitados todos los pequeños que deseen compartir sus inquietudes, sus problemas, su arte.

Una vez al mes se dedicará la sesión de las 15:00 horas a esta actividad que se inicia mañana con la charla a cargo de Lucía Aliaga Sauma, pequeña que cuestionará sobre el "¿Por qué los mayores dudan de los niños?".

Luego se abrirá el debate con los asistentes y finalmente actuarán las niñas Rocío y Rozmin del Carmen Moreira.

POR LA NOCHE

Ya en la parte habitual -en algo más de seis años-, a las 18:30 se escuchará la conferencia sobre "Eduardo Nina Quispe, educador y presidente de la República del Qullasuyu". Será disertante el historiador Carlos Mamani del Taller de Historia Oral Andina (THOA).

Por supuesto que también habrá el debate con el público, cerrándose el día con la actuación del grupo "Promesa".

El ingreso al Café ubicado en la calle Almirante Grau 443 (zona de San Pedro), es gratuito.

Hoy se inaugura coliseo multifuncional de la Universidad Católica Boliviana

El coliseo multifuncional de la Universidad Católica Boliviana se inaugura oficialmente hoy a las 18:30. Se trata de un escenario para la práctica deportiva y para la actividad cultural, pues incluye un teatro que a decir de José Lanza Salazar, director del Coro de la UCB, está bien equipado y cumple con los requisitos técnicos para montar cualquier espectáculo.

Hay que señalar que durante los días pasados, el multifuncional ha sido "estrenado" por los diversos grupos de danza y teatro que tiene la UCB, los que participan del II Festival cultural de la institución.

La inauguración será entonces un acto simbólico del que participarán las principales autoridades según el siguiente programa:

El Coro de la UCB abrirá el acto interpretando el Himno Nacional de Bolivia. La entrega oficial estará a cargo de Martín Hinojosa, vicerrector administrativo nacional.

De inmediato se procederá a la bendición y la acción de gracias.

Palabras de circunstancia serán pronunciadas por el secretario ejecutivo de la Federación de Estudiantes de la UCB, clausurándose el acto con la participación del rector, Luis Antonio Boza F.

CONCIERTO

Para dar el ambiente de fiesta a esta importante inauguración, el Coro ofrecerá un concierto con un repertorio variado elegido por el maestro José Lanza.

Los temas a interpretarse son Nuestro canto a la UCB; Oda a la alegría de la 9a. Sinfonía de Beethoven; Hanac pachap cusi cuinin del cuzqueño Juan Pérez Bocanegra; Cantate [illegible] de Pitoni; Canción de [illegible] J. Brahms; Swing low [illegible] chariot con arreglos de [illegible] les Cooke; Palomita [illegible] con arreglos de [illegible] Aranguiz; Amapola [illegible] arreglos de Oscar A[illegible]

El programa seg[illegible] "Mi caballo blan[illegible] Pancho Flores del [illegible] La Sandunga con [illegible] de Ramón Noble; I [illegible] hear nobody pray o[illegible] glos de Charles Co[illegible] de Santa Cr[illegible] Gilberto Rojas [illegible] del español Ju[illegible] los Calderón, [illegible] con arreglos de [illegible] Miller.

COCHABAM[illegible] SANTA CRUZ

Las unidades a[illegible] cas de la UCB en Santa [illegible] Cochabamba también estarán presentes [illegible] jóvenes y su arte.

Mañana a las 11:00 actuará el conjunto f[illegible] de voces, guitarras y percusión, cantando [illegible] como Niña Camba, Mi viejo Santa Cruz, ¡Vi[illegible] Cruz!, Novia Santa Cruz y Tierra como mi t[illegible]

Cochabamba ofrecerá canto con temas de [illegible] y Webber, Elliot, Nun. También actuarán los a[illegible] del Taller Experimental de Música -Cuarteto [illegible] ta Dulce con la Fuga en Do Mayor de J.S. Ba[illegible] alumnos del Taller Superior de Música y [illegible] Vestibular de Música -Octeto de Flauta Dulce[illegible] narán con una Tarqueada.

La UCB está ubicada en la calle 2 de Obr[illegible]

Convincente actuación de la Orquesta Sinfónica

La Obertura de la ópera Las bodas de Figaro y el Concierto para piano y orquesta Nº 20 en Re Menor de Wolgang Amadeus Mozart y la Sinfonía Nº 4 en Si Bemol de Ludwig van Beethoven integraron el programa del quinto concierto de la temprada 1993 de la Orquesta Sinfónica Nacional, dirigida por el maestro Freddy Terrazas.

Los conciertos, como ya es habitual, se realizaron en el Palacio Chico de la Secretaría Nacional de Cultura (calle Ayacucho esquina Potosí) el miércoles y jueves de esta semana. El día martes, como lo ha venido haciendo la Sinfónica a lo largo de esta temporada, se llevó a cabo el pre-concierto, audición comentada de ingreso libre, dedicada fundamentalmente a estudiantes de música, pero también abierta a todo público.

LA ORQUESTA

La temporada 1993 de la Orquesta Sinfónica será recordada como la temporada de renacimiento y consolidación del elenco musical nacional. A lo largo de este año, bajo la dirección de Freddy Terrazas y el apoyo de instituciones como ProMusicum, se llevó adelante un trabajo musical y organizativo sistemático y sostenido, cuyos frutos el público ha podido apreciar en cinco conciertos.

El quinto concierto, casi al filo del cierre de la temporada, ha mostrado a una Sinfónica cohesionada y técnicamente solvente, capaz de encarar la ejecución de obras difíciles y complejas, como la Sinfonía Nº 4 de Beethoven.

Dentro del plan diseñado por el maestro Terrazas para la Sinfónica, los lapsos de tiempo entre un concierto y otro se han acortado. Esta es ya una muestra de la eficacia de su trabajo.

EL PROGRAMA

El programa de los conciertos de esta semana se abrió con la Obertura de Las bodas de Figaro, obra corta que adelanta con su vivacidad el carácter alegre y picaresco de la ópera de Mozart.

El Concierto Nº 20 para piano y orquesta del mismo compositor contó con la participación de la solista Ana María del Carpio. Del Carpio, pianista de larga y reconocida trayectoria, ejecutó con brillantez y seguridad la obra de Mozart; la orquesta, por su parte, dialogó musicalmente con la solista con la precisión que exige el concierto. La sección de los vientos-maderas, una de las más exigidas en esta obra, tuvo una notable y aplaudida participación.

La segunda parte del programa, la Sinfonía Nº 4 de Beethoven, colmó las expectativas del público que, dicho sea de paso, es un auditorio que sigue con regularidad el desempeño de la Orquesta. El elenco, en los cuatro movimientos que integran la Sinfonía, mantuvo sostenidamente el clima dramático, solamente roto por el Adagio de corte más bien romántico, y la tensión que caracteriza a la obra.

El quinto concierto de esta temporada manifiesta plenamente, y esto es alentador, que la Sinfónica Nacional culmina su etapa de reestructuración con un nivel técnico y musical muy significativo.

Freddy Terrazas, d[illegible]

La Orquesta Sinfónica que cada vez está mejor

Concluyeron con éxito talleres de video y radio organizados por PROA

Desde hace un par de semanas, Producciones Audiovisuales Alternativas (PROA), viene desarrollando talleres de singular importancia para las personas vinculadas a la comunicación social.

El viernes concluyó el Taller de video, que tuvo como disertantes a prestigiosos profesionales de nuestro medio y una invitada especial, la directora de Radio Latacunga del Ecuador, Alma Montoya.

Uno de los objetivos centrales del Taller, de acuerdo a la Hna María Paz, fue el de trabajar sobre el peligroso lenguaje de la imagen que día a día consumimos, ya sea a través de la televisión o del cine. La carta enviada a uno de los personajes conocidos de nuestro cine comercial, por uno de los estudiantes, sirve de conclusión al Encuentro, de acuerdo a María Paz. Parte de esta simpática misiva asegura: "Esta semana hemos aprendido a perderte el miedo, Jhony Rambo, porque nos hemos dado cuenta que tus poses de super héroe, no son más que una farsa...La instrucción d[illegible] pas especiales, no fue a[illegible] nosotros utilizamos audi[illegible] de manera participativa y [illegible] Querido Rambo, esta m[illegible] despedida, es simplem[illegible] hasta luego porque p[illegible] compartirte desde donde[illegible] junto con nuestros peq[illegible] mandos que pasaremos [illegible] de aquí en adelante, para [illegible] a nuestros camaradas [illegible] caído en tus redes". Firm[illegible] mando de Perceptores c[illegible]

Alma Montoya, entrega a uno de los participantes del Taller de radio, concluido hace un par de días, su respectivo certificado. Este curso contó con el auspicio de PROA.

Hace sólo un par de d[illegible] cluyó el Taller de Radio, [illegible] participaron corresp[illegible] parroquiales y personas [illegible] bajan en radio. Especial[illegible] pacitaron a los estudian[illegible] la posibilidad de hacer p[illegible] de educación religiosa, [illegible] que cumplan a cabalidad [illegible] quisitos de la época. Al igu[illegible] anterior, los organizadores [illegible] caron de exitoso el Talle[illegible] por la concurrencia cuy[illegible] respuesta obtenida a lo l[illegible] curso.

Grupo de participantes del Taller de Radio.

Luis Rico canta en la Torre de Babel

La Torre de Babel ofrece el espectáculo de canto en la voz de Luis Rico. Será este fin de semana, hoy y mañana a las 22:30, en el local ubicado en la calle Cañada Strongest 1877.

El lugar es acogedor, ofrece buena comida y la oportunidad de disfrutar de la poesía musicalizada de Rico.

Reclame gratis
este domingo 31
su Periolibro escolar

La Oveja Negra
y demás fábulas
de Augusto Monterroso

GRATIS CON PRESENCIA

Un día como hoy en la Cultura Internacional

Convenio "Andrés Bello"

29 de octubre

BIBLIOTECA INTERAMERICANA
VIII
EL EQUILIBRIO DE LOS CONTINENTES
por
Mariano H. Cornejo
BARCELONA
GUSTAVO GILI, EDITOR
1919

Portada de "El equilibrio de los continentes", obra de Mariano H. Cornejo, escritor y político peruano de reconocida trayectoria.

MARIANO H. CORNEJO (1867-?).- Escritor, político, diplomático y [illegible]. Nació un día como hoy, 29 de octubre de 1867, en la ciudad de [illegible], Perú.

[illegible] escrito obras como: **Sociología General** (dos tomos con prólogo de [illegible] Tobegaray, 1910?); **La organización de la paz** (originalmente escrito [illegible] 1920); **El equilibrio de los continentes** (encomendada por la [illegible] Carnegie para la Paz Internacional, 1932).

[illegible] perteneció a importantes entidades del campo intelectual, entre estas: [illegible] socio de número del Instituto Internacional de Sociología; Presidente [illegible] Congreso de Lima (1913); Miembro correspondiente de las Reales [illegible] Academias de la Lengua y de la Historia y de Ciencias Morales y Políticas [illegible]; Miembro honorario de la Real Academia de Legislación de [illegible] y de la Real Sociedad Geográfica; Miembro del Consejo de la [illegible] de Naciones y otras doctas corporaciones. En 1896 fue designado [illegible] ocupar la recientemente creada Cátedra de Sociología, de la [illegible] de Letras en Lima.

[illegible] abogado de profesión (1889), Mariano H. Cornejo también destacó en [illegible] diplomático y político. En varias oportunidades tuvo que intervenir [illegible] país, en conflictos tan delicados como en el diferendo limítrofe con [illegible] ecuatoriana. En lo político, fue elegido en reiteradas oportunidades [illegible] diputado y senador. También fue Alcalde de la vecina localidad [illegible], antes de ingresar al Congreso por la provincia de Azángaro en [illegible]. En 1901 llegó a ocupar la presidencia de la Cámara de Diputados. [illegible] Mariano Cornejo fue un notable orador desde sus primeras aparicio[illegible] en la palestra política, según anota el biógrafo Pedro Paz-Soldan. [illegible] se desde el primer momento en el Congreso por sus altas dotes [illegible] oratoria, puestas a prueba en multitud de ocasiones. (...) Su oratoria, [illegible] de toda gama colorista de Castelar, produjo una onda [illegible] en todo el país -Perú. (...) El joven romántico y soñador, todavía [illegible] vivo de las aulas universitarias, se presentaba al país con todos los [illegible] y perfiles de un político enamorado de la realidad y atento a [illegible] de la experiencia" (1).

[illegible] libro **El equilibrio de los continentes**, Cornejo hace una serie [illegible] sobre la guerra y su significado, mismas que invitan a la [illegible]. En uno de sus fragmentos dice: "La guerra es la expresión de una [illegible] profunda que sacrifica el instinto y el interés individual en [illegible] del interés colectivo; en tales condiciones no podrá subsistir si le [illegible] ausente de un ideal ético, es decir, si deja de ser un deber o una [illegible]. El simple apetito y aún la pasión no bastarán para mantenerla. [illegible] por la religión y el derecho, la guerra tendrá que desaparecer. [illegible] efecto privado de toda ética, será apenas un accidente exótico, un [illegible] sin finalidad jurídica posible. La guerra corresponde al estado [illegible] de sociedades aisladas y antagónicas que buscan un equilibrio. Es [illegible] posible con una solidaridad universal, ya sea jurídica o económica. [illegible] solidaridad guerrera no puede pasar de ciertos límites, en cuanto al [illegible] de individuos unidos para luchar. Ya para defender al Estado, ha [illegible] que apelar al sentimiento de lealtad dinástica o al ideal romántico [illegible]ria" (2).

[illegible] de PAZ-SOLDAN, Pedro: **Diccionario biográfico de peruanos [illegible]ntemporáneos**. Imp. Gil. Perú, 1917.

[illegible] CORNEJO, Mariano: El equilibrio..., Edit. Gustavo Gili, España [illegible] pp.10.11.

CONACINE llama a realizadores a optar a créditos

A pedido de numerosas personas, publicamos en su integridad la convocatoria que el Consejo Nacional de Cine, lanzó hace un par de semanas convocando a los realizadores a optar a créditos del Fondo de Fomento Cinematográfico.

Podrán aspirar a este fondo especial, productores y realizadores de Cine y Video de todo el país, o residentes extranjeros con un mínimo de 5 años de trabajo en medios audiovisuales en Bolivia, a presentar proyectos para la solicitud de créditos.

- La convocatoria comprende:
- Largometrajes de Ficción. (35mm, 16mm o BETACAM SP)
- Miniseries ficción, de 5 a 12 capítulos, para televisión (16mm, Betacam o 3/4 SP)
- Largo documental (16mm o BETACAM SP)
- Serie doca-argumental. De 3 a 5 capítulos para televisión (16mm, Betacam o 3/4 SP).

- En concordancia con lo dispuesto a los Arts. 11 y 19 de la Ley 1302 (Ley General del Cine) y de su Decreto Reglamentario, constituye condición previa indispensable para optar a préstamos del Fondo de Fomento Cinematográfico, destinados a producciones de cualquier formato y/o género, la clasificación de los proyectos como "filmes nacionales o coproducciones bolivianas", así como la determinación del grado de interés de dichos proyectos. Esta evaluación, cuya fecha límite irrevisable es el 15 de enero de 1994, será realizada por el CONACINE a medida que vaya recibiendo los proyectos.

- Los miembros representantes del Directorio no pueden constituirse en solicitantes de créditos al Fondo de Fomento Cinematográfico.

Las personas interesadas en el Fondo, deberán tomar en cuenta los siguientes requisitos:

- Carta de presentación dirigida al Secretario Ejecutivo del CONACINE.
- Carta de solicitud de Certificado de Clasificación
- Copia del Registro del Productor o de la empresa productora ante el CONACINE.
- Sinopsis argumental de un máximo de tres carilla acompañada de una breve explicación sobre la elección temática.
- Guión literario del Filme.
- Primer desglose técnico
- Esbozo del Proyecto de Producción, incluyendo el costo total estimado.

Diseño financiero preliminar, compromisos de la co-producción y potenciales de comercialización.

- Cronograma tentativo de pre-producción, rodaje y post-producción.
- Nómina del personal técnico y artístico principal (resumen de referencias curriculares) que trabajará en el proyecto.
- Durante este plazo, los productores y realizadores registrados ante el CONACINE recibirán servicios de consulta y asesoría en el marco de las posibilidades de este organismo y de su Secretaria Ejecutiva.
- La nómina de proyectos seleccionados en cada formato y/o modalidad, será dada a conocer el día 15 de febrero de 1994. Para mayor información, dirigirse a la Secretaría Ejecutiva del CONACINE. (Azpiazu 600; Ed. Hertzog, piso 2 of. 4).

Diálogo profundo sobre el aymara en el MUSEF

Hoy, como una de las actividades del cierre de la Séptima Reunión Anual de Etnología, que desde hace algunos días reune a especialistas en el MUSEF, se realizará un diálogo sobre la lengua aymara.

El lingüista aymara Juan de Dios Yapita, junto a docentes del departamento de quechua de la Carrera de Lingüística de la Universidad de San Francisco Xavier de Chuquisaca, conversarán sobre sus respectivas lenguas, en el encuentro que promete constituirse en una de las mejores partes de la Reunión.

La sala de lectura del MUSEF, acogerá a los representantes antes mencionados. La Reunión anual de etnología, en el transcurso de la semana, debatió alrededor de importantes ponencias, como "Viajeros en el Oriente Boliviano"; "Historia en los andes meridionales", "Causas de la deforestación en los Andes"; "Creando etnicidad por medio de la música en el Norte de Potosí"; "La evolución histórica en la humanidad y su proceso en los Andes", entre otros temas.

Por la asistencia y participación del público, ya se empieza a barajar la palabra "exitoso", para este importante encuentro.

Revistas y Folletos

Marxismo militante

Número 13
Agosto-octubre 1993;
77 pp.

Revista teórica del Partido Comunista de Bolivia dirigida por Marcos Domich.

Este número de Marxismo militante ofrece, entre otros, los siguientes artículos: "Lenin, su vida a través de su obra literaria", de José Roberto Arze Arze; "Misicuni", de Roberto Vera; "Xenofobia e ideología dominante", de Mireya Montpelier; "El socialismo no es ninguna utopia', de Fidel Castro Ruz; "Luis Luksic, la ciudad, Luis Luksic", de Virginia Ayllón y "El socialismo puede ser y es mejor que el capitalismo", de Erick Honecker. Una sección especial está dedicada a "Temas militares", con colaboraciones de Edgar Claure V., Manuel Cárdenas Mallo y Marcos Domich.

La revista se define como una "tribuna del pensamiento revolucionario y progresista, abierta a la cooperación de quienes -militantes o no; marxistas y no marxistas- anhelan un orden social más justo, defienden los intereses sociales del pueblo y la patria bolivianos y analizan e investigan las experiencias y caminos para salir de la actual situación".

UNITAS

Número 11.
Septiembre 1993.
144 pp.

Revista trimestral dirigida por Jaime Taborga y publicada por la Unión Nacional de Instituciones para el Trabajo de Acción Social (UNITAS).

La sección central de esta publicación -Artículos y trabajos- ofrece el siguiente material: "La verdadera historia del descubrimiento de la cocaína", de Javier Mendoza; "El Plan de Todos: Un plan que mira hacia afuera", de Carlos Arze; "Protagonismo del aprendizaje, interculturalidad y participación social: claves para una reforma educativa", de Amalia Anaya y Luis Enrique López; "Debate internacional sobre políticas educativas y Reforma Educativa en Bolivia", de Nico Van Niekerk; "A propósito de unas porquerías", de Rolando Costa Ardúz; "Debemos empezar a pensar como aymaras", de Policarpio Flores Apaza; "Jaysu puchus-Quta puchus", de Ramiro Molina Rivero; "El binomio tuna-cochinilla", de Víctor M. Lea Plaza; "Entre lo popular y lo étnico", de Guillermo Delgado; "Entre la dignidad y la dependencia", de Yuri Aguilar y "Participación indígena y democracia", de Cristina Buba (comp.).

RURALTER, revista de desarrollo alternativo.

Número 10.
Segundo semestre
de 1992; 352 pp.

RURALTER es una publicación semestral del Centro Internacional de Cooperación para el Desarrollo Agrícola (CICDA), dirigida por Jaime López y editada bajo los auspicios del Ministerio de Asuntos Exteriores (MAE) de Francia.

Las tres secciones de este número de RURALTER -Aproximaciones conceptuales, Análisis de casos y Redes y bibliografía- están dedicadas íntegramente al tema Medio ambiente y proyectos de desarrollo rural. RURALTER se define como "una tribuna abierta al debate de teorías y prácticas de desarrollo rural en América Andina, y una herramienta de formación y de actualización para sus actores". "Estamos convencidos -dicen sus editores- de la posibilidad de encontrar alternativas al desarrollo nacional basadas en estrategias de largo plazo que tomen como actor central al pequeño campesino, productor mayoritario -y también el más desprotegido- en el medio rural latinoamericano".

Pedidos a CICDA-Bolivia: Casilla postal 8999, La Paz. Telf. 364906 o Casilla postal 90, Sucre. Telf. 24537.

Apuntes

Revista bimestral
Número 28; 27 pp

"Hace falta mucho, pero mucho tiempo para ser joven", de esta forma los editores de "Apuntes", publicación que llega a un masivo número de lectores, resumen su nota editorial en la que hablan de quién es joven y la necesidad de alterar, en determinadas circunstancias, los parámetros del tiempo, incritos en determinada cronológica.

En la parte ya dedicada a la información, se incluye la nota sobre "La circulación de las drogas"; "Un embarazo en la adolescencia", apuntes sobre las institucines vinculadas al trabajo de CESE: CESE y la comunidad; CESE en Santa Cruz. Las páginas centrales ofrecen una "cartilla educativa" denominada Yo y mi colegio, donde los editores permiten ver la posibilidad de realizar una actividad de análisis y discusión en grupo. Sugerencias bibliográficas y un sector especialmente dedicado a publicar y comentar las cartas de los lectores, cierran con broche de oro de la revista, publicada gracias a un esfuerzo del Centro Educativo sobre Estupefacientes.

¿DONDE VAMOS? La guía de Bolivia

Número 14
Año 3. 188 pp.

Más de 5.000 datos sobre turismo, servicios, ecología, filatelia, astronomía, arqueología, aeronáutica, gastronomía, entretenimientos, profesionales, artes y letras se incluyen en este nuevo número de "Dónde vamos", guía de exitosa trayectoria que llega con esta entrega al número 14.

La euforia del fútbol, y de la presencia boliviana en el Mundial de EEUU, se ve prolongada en varias de las páginas, comenzando desde el Editorial, donde los responsables rescatan con particular emoción "el profundo significado de esos domingos de agosto y septiembre, donde se volcaron las emociones, la alegría y satisfacción por el rendimiento del cuadro nacional".

Más adelante el lector encontrará las secciones que delimitaron ya la personalidad de la Guía, como planos parciales de las nueve ciudades, teléfonos de urgencia, direcciones de restaurants, discotecas, casas de cambios y un largo etcétera.

Junto a este tipo de información, los editores proponen artículos de actualidad que tienen que ver también como los diferentes departamentos. La Guía concluye con su característica sección de chistes y crucigramas.

[illegible]to de la izquierda, Guillermo Justiniano, [illegible] de Desarrollo Sostenible. En la testera [illegible]ernando Reyes y Alejandra Sánchez de Lozada. A la derecha se muestra parte del numeroso público que colmó el auditorio del Palacio de comunicaciones.

[illegible]s de 250 participantes en Seminario [illegible]cional sobre "Bosques Tropicales"

[illegible] inauguró en el auditorio del Palacio de comunica- [illegible] Seminario Nacional "Bosques tropicales de Bolivia", [illegible] participan más de veinte especialistas del interior y [illegible] del país, con el objetivo de informar a la población [illegible] características de estas áreas verdes.

[illegible]ardo a Alejandra Sánchez de Lozada, asesora del [illegible]cional de Historia Natural, institución que organizó [illegible], éste pretende principalmente informar sobre la [illegible]ológica , biológica, económica y cultural que tiene [illegible] bosques; conocer a las personas que viven allí: los [illegible] su relación con el ambiente natural; la problemá- [illegible] bosques no sólo en Bolivia, sino en todo el mundo [illegible]tes que está realizando el hombre, como la extrac- [illegible]deras, el uso de las tierras agrícolas o ganaderas, [illegible] se pierden recursos muy importantes para la [illegible] la industria, la alimentación de las personas y [illegible]neraciones.

[illegible] que se está haciendo de los bosques no beneficia [illegible] población, solo a algunos cuya acción no garantiza [illegible] generaciones cuenten con este recurso. Hacer un [illegible]ble de los recursos para mantener el equilibrio, y [illegible] toda esta riqueza que aún no conocemos, eso es lo [illegible]demos hacer a través del seminario, y mostrar las [illegible] posibilidades y acciones que se están tomando o que se deben tomar", señaló. Fue el Ministro de Desarrollo Sostenible, Guillermo Justiniano quien inauguró el Seminario. En su intervención aseguró que el desarrollo que se estaba aplicando al país, no era adecuado para su crecimiento y que varias instituciones responsables de la tenencia de la tierra no coordinaban adecuadamente su trabajo. El Ministerio de Desarrollo Sostenible, institución que liderizará la planificación desde ahora, trabaja en una estrategia nacional de desarrollo donde se incorporará al tema ambiental, el económico y de desarrollo de forma integral, al igual que organizará el uso del espacio con mayor conocimiento sobre los recursos naturales. Sobretodo, agregó, que se piensa destinar los lugares para su explotación, de acuerdo a sus aptitudes ambientales, sin destruir el bosque. Por su parte, Juan Fernando Reyes, coordinador de la Exhibición Latinoamericana "Nuestros bosques, Nuestra herencia" al interior de la cual se realiza el Seminario, aseguró que cerca de 250 personas, entre expositores y oyentes, participan del Seminario. Este evento -de acuerdo a Reyes- destinó una primera jornada a hablar de la situación ecológica de los bosques; en la segunda se analizarán las propuestas gubernalmentales e institucionales que existen hasta hoy sobre estas áreas verdes.

El programa de hoy incluye numerosas ponencias distribuidas a lo largo del día.

Cines

[illegible]JE CAMPERO
[illegible]323333
[illegible]née Hs. 15:30 Tanda Hs. [illegible] Noche Hs. 21:30: LOCA [illegible]MIA DE PILOTOS DOS y el [illegible]abalito Balancín.

[illegible] AGOSTO
[illegible]née Hs. 15:45: Tanda [illegible]5 y Noche Hs. 21:30 EN [illegible]A DE FUEGO (mayores [illegible]) y El Mundo al Instante.

[illegible]E JULIO
[illegible]377099
Matinée Hs.15:30 Tanda Hs.19:00 y Noche Hs. 21.30: SOL NACIENTE (mayores 18 años).

SCALA
Tel. 323535
Matinée Hs. 15:30 Tanda Hs. 19:00 y Noche Hs. 21.30: VIAJE AL GRAN DESIERTO.

UNIVERSO
Tel. 342660
Matinée Hs. 15:15 Tanda Hs. 19:00 y Noche Hs. 21:15 EN LA LINEA DE FUEGO (mayores 18 años) y El Mundo al Instante.

CINEMATECA BOLIVIANA
Tel. 325346
Matinée Hs. 16.00 y Tanda 19:00: LA HOGUERA DE LAS VANIDADES y El Mundo al Instante.

MEXICO
Tel. 351205
Matinée doble Hs. 14:45 y Tanda doble Hs. 18:45: TERROR SILENCIOSO Y PASAJERO 57

LA PAZ
Tel. 325533
Matinée Hs. 15:30 Tanda Hs. 17:00 y Noche Hs. 21.30: MIRADAS PROHIBIDAS (mayores 14 años).

MONUMENTAL
ROBY
Tel. 362135
Matinée Hs. 15:30 Tanda Hs. 18:30 y Noche Hs. 21:30: JUNTOS PARA VENCER .

ESMERALDA
Matinée Hs. 14:30 y Tanda Hs.18:30: CARACOLES ASESINOS - COMANDOS DEL ESTAE y RVANCHA AMERICANA.

LIBERTAD
El Alto
Matinée y Tanda SOLDADO UNIVERSAL y LOS LOCOS ADAMS.

ROXY
Funciones continuadas desde horas 14:30: BEETLEJUICE y EL FUGITIVO (mayores de 14 años).

PLAZA
Funciones continuadas desde Hs.14:30: BINGO y EL ULTIMO GRAN HEROE (mayores 14 años).

MADRID
Tel. 357174
Matinée Hs. 14:45 MANO DE ACERO - HEROES DEL KUNG FU, Tanda Hs. 18:45: MANO DE ACERO - HEROES DEL KUNG FU - LOS CAZADORES DE LA COBRA.

IMPERIO
Tel. 340451
Matinée Hs. 14:30: BATMAN VUELVE y ALERTA MAXIMA Tanda Hs. 18:30: BATMAN VUELVE - ALERTA MAXIMA y TERROR A BORDO.

CENTER
Tel. 324271
Matinée Hs. 14:30: DYANGO y EL IMBATIBLE MAESTRO BORRACHON Tanda Hs. 18:30 EL PLACER y EXCITACION (mayores 21 años).

el detalle que faltaba

justo y franco

evaristo

picapiedra

MUND Institucion

***Concluyó el** exitoso certamen de Cacho San Pedro 93 que se realizó en Cochabamba del 22 al 24 de octubre, contando con la participación de más de 20 equipos. Resultaron ganadores "Los Lucas": Johnny Balderrama y Guillermo Morales, mientras que el segundo lugar fue para "Los Cambitas": Vidal Abuit y Emilio Rivas, y el tercero para "Los Tusmas": Cristhian Cardona y José Arancibia.*

Los premios otorgados por SAGIC son, para los tres equipos, 4 días de visita a San Pedro en Camargo, todo pagado, vía aérea ida y vuelta. Se añaden canastones San Pedro, trofeo y regalos decorativos.

En la foto, Luis Antelo de SAGIC junto a la pareja ganadora.

***Homenaje a La Paz.** programa artística reali Casa de la Cultura, las integrantes del Comité de Octubre" rindieron al 445 aniversario de f de la ciudad de La Paz varios discursos destac pronunciado por Bethy Franco, presidenta de institución, quien habló tradición encerrada en templos, personajes, et dan un carácter propio principal ciudad del pai*

servicios

Teléfonos de urgencia

PRESENCIA, Tels. 372340-44.
DIRECCION NAL. DE INVESTIGACION, Tel. 356124.
ESTACION CENTRAL, Tel. 373068 - 69
BUSCAMOVIL, Central Maestra Tel. 320644.
INSTITUTO NACIONAL DE FARMACODEPENDENCIA (INIF), Tel. 356484
Atención las 24 horas del día.
H. MUNICIPALIDAD DE LA PAZ
TELEFONO DEL RETEN, Tel. 371233;
RETEN DE EMERGENCIA, Tels. 375266 y 371236;
COTEL Reclamos Tel. 113 **INFORMACIONES** Tel. 104; **SENORITA HORA** Tel. 117 y **LARGA DISTANCIA EXTERIOR**, Tel. 356700. Interior Tel 101; **INFORMES**, Tel. 350211
HOSPITAL DE CLINICAS, Maternidad Tel 376472
TRANSITO, Tel. 371224 y 371220
ASISTENCIA PUBLICA, Tel. 118 - 371233
MATERNIDAD Tel. 314414
NEUROCIRUGIA, Tel.320728
PENSIONADO, Tel. 322823
BOLIVIAN POWER Co. Ltda.
RECLAMOS, Tel. 354357
BOMBEROS, Tel. 378468 - 378469 - 119
HOSPITAL DE CLINICAS CENTRAL, Tel. 376472
ATENCION DE PARTO DOMICILIARIO, Tel. 360700.
RADIO PATRULLA, Tel. 110.
AASANA, (Aeropuerto Informaciones) Línea Piloto, Tel. 810122.
SAMAPA, Tel. 311222.
A. T. I. Asistencia Telefónica Inmediata, Tel. 390021.

Viajes

SALIDAS

A Oruro: todos los días, a Hs. 5:30; 6:30; 7:30; 8:00; 8:30; 9:00; 9:30; 10:30; 11:30; 12:00; 13:00; 13:30; 14:00; 15:30; 17:00; 17:30; 18:00; 19:30; 20:00; 20:30; 21:00.
A Cochabamba: todos los días, a Hs. 8:00; 8:45; 9:00; 13:00; 19:30; 20:00; 20:15; 20:30; 21:00.
A Santa Cruz: todos los días, a Hs. 8:30; 8:45; 9:00; 13:00; 20:00; 20:15; 20:30; 21:00.
A Sucre: todos los días, a Hs. 8:30; 18:00 y 20:00.
A Potosí: todos los días, a Hs. 18:00; 18:30; 20:15.
A Montero: todos los días, a Hs. 9:00; 20:15; 20:30.
A Trinidad: todos los días, a Hs. 20:00.
A Arica: martes y viernes a Hs. 5:30.
A Tacna: domingos y jueves a Hs. 6:30.
A Llallagua: todos los días, a Hs. 19:00.
A Villazón: todos los días, a Hs. 18:30.
A Tarija: martes, jueves y sábado a Hs. 17:00.

Informaciones
Tel. 367275 - 367276
Empresas de Transporte interdepartamental e internacional de pasajeros

Transporte Korilazo	Tel: 323810
Transporte Aroma	Tel: 375449
Pullman Nobleza	Tel: 361427
Pullman Avaroa	Tel: 327096
Transporte Copacabana	Tel: 340461
Pullman Bolivia	Tel: 355854
Urus Imperial	Tel: 350793
Flota El Dorado	Tel: 359153
Flota San Francisco	Tel: 378084
Flota Concordia	Tel: 354612
Flota Panamericana	Tel: 371119
Flota Urkupiña	Tel: 353214
Transporte San Lorenzo	Tel: 328911
Transportes Cisne	Tel: 361321
Transportes La Paz	Tel: 377443

El tiempo (boletín meteorológico)

Viernes 29 de octubre de 1993

TEMPERATURAS PRONOSTICADAS

	MAX	MIN
Cobija	32.0	20.0
Riberalta	32.0	21.0
Rurrenabaque	33.0	21.0
Trinidad	32.0	22.0
S.I. de Velasco	34.0	21.0
Santa Cruz	34.0	22.0
Cochabamba	29.0	11.0
Sucre	25.0	10.0
Camiri	35.0	18.0
Potosí	19.0	-1.0
Charaña	23.0	1.0
Oruro	22.0	2.0
Puerto Suárez	35.0	24.0
Tarija	32.0	12.0
Yacuiba	36.0	17.0
La Paz		
Zona Central	20.0	5.0
El Alto	16.0	2.0

PRONOSTICO PARA HOY

LA PAZ.- Cielo despejado a parcialmente nuboso, temperaturas sin cambio y vientos de dirección variable.

ALTIPLANO Y VALLES .- Cielo despejado a parcialmente nublado, temperaturas sin cambio y vientos predominantes del ESTE.

TIERRAS BAJAS DEL SUR.- Cielo despejado a parcialmente nublado, temperaturas sin cambio y vientos moderados a fuertes del cuadrante NORTE.

SANTA CRUZ Y BENI.- Cielo nuboso a parcialmente cubierto con probables chubascos después del mediodía, temperaturas sin cambio.

PANDO Y NORTE DE LA PAZ.- Cielo parcialmente nublado con probables chubascos después del mediodía acompañados de tormentas eléctricas, temperaturas sin cambio y vientos débiles del cuadrante NORTE.

TEMPERATURAS PRONOSTICADAS

CIUDAD	MINIMA	5.0	°C
	MAXIMA	20.0	°C
ALTO	MINIMA	2.0	°C
	MAXIMA	16.0	°C

Farmacias de turno

ZONA CENTRAL.-
10 DE NOVIEMBRE Av. Mcal. Santa Cruz 1050 - 361748
NORTE Av. Armentia 549 - 322781.
ZENNI Av. República esq. Quintanilla Zuazo - 372026
ZONA SOPOCACHI Y SAN PEDRO.-
NIÑO DE PRAGA II Av. 6 de Agosto 2376 - 365864
SOCORRO Graf. Lanza 1869 esq. Landaeta - 363572
BENI Nicolás Acosta 571 - 376086
ZONA MIRAFLORES.-
AMOR DE DIOS Av. Saavedra 2106 - 365969
FLORIDA Av. Saavedra 1659 - 376978
NOLLYA Av. de las Américas 510 - 311791
ZONA VILLA COPACABANA Y SAN ANTONIO.-
FLORES Nuñez del Prado 88 - V Copacabana - 332038
ZONA CEMENTERIO-BUENOS AIRES Y TUMUSLA.-
SR. DE LA ASUNCION c. Isaac Tamayo 626 - 392497
NIÑO JESUS Av. José M. Asín 698 - 390128
3 DE MAYO c. Illampu 1111 - 358070
ZONA OBRAJES Y ALTO OBRAJES.-
YEROVI Calle 17 Centro Club Bolivar - 784579
ZONA CALACOTO, ACHUMANI E IRPAVI.-
COLONIAL Av Montenegro 1295 - San Miguel - 793620
CAROL Av. The Strongest 110 esq. c. 31 Achumani - 710014
FLEMING c. Villegas 6893 Irpavi - 793299

CRUCIGRAMA DE HOY

Por Luis Campos

HORIZONTAL

1 Brazo del molino
5 Palo para la banderas
9 Mun. de México, San — (Nayarit)
13 Inculpadas
14 Cubo: Inglés
15 Impiorar
17 Pollo del pavo
19 Hierro : carbono
20 Ave trep. de México
21 C. de España (Navarra)
22 Actor Richard —
23 Actor James —
25 Legar, testamentar
26 "Tosca" o "Aida"
28 Albura
31 Moneda corriente
33 Espalda de cuadrúpedos
34 M. para Milón
37 Profesión sufijo
38 Moja
40 Tónica romana
41 Nuevo: pref.
42 Comp. — Carlo Menotti
43 Nylon
45 Achatados
47 Agrupará
48 Secuestran
52 Cantante brit. — John
54 Aquellos
55 Buque
57 Gentilicio: sufijo
60 Embisto
61 Que ofenden
63 Palas de hierro
64 Arroje: esp. Llanta: ing.
65 Libro parte de una obra
66 Soldado sin rayas
67 Dos en unión
68 Aquellas

VERTICAL

1 Instrumento musical
2 Actor — Connery
3 Piso artificial
4 De tal forma
5 Dios de las Artes
6 Mina de sal
7 Inclinar, en Titon
8 Planta medicinal
9 Peón
10 Dementes
11 Agenta, en Hollywood
12 Serie de cosas ensartadas
16 Dentellar
18 Hospedarse
24 Superficie
25 Beben
26 Dios escandinavo
27 Apriete con el pie
29 Atestado
30 Pantano, en Bogaluta, EEUU
32 Constelación ecuatorial
34 Trabajadores del molino
35 — Strevinsky
36 Actriz — Turner
39 Yo soy, en Miami

SOLUCION ANTE

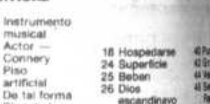

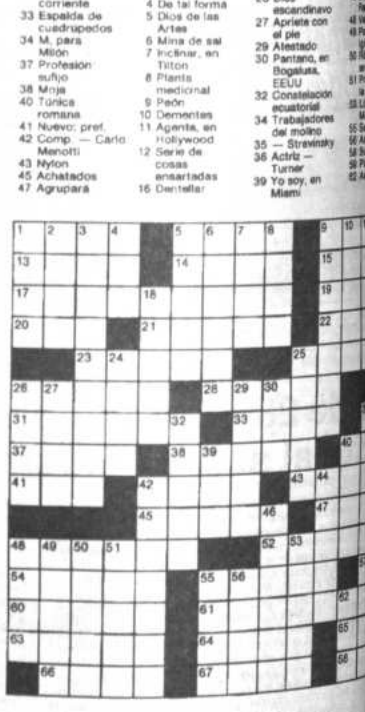

AeroSur Te informa:
COMPAÑIA BOLIVIANA DE TRANSPORTE AEREO PRIVADO S.A.

SALIDAS			LLEGADAS		
HORA DE SALIDA	Nº DE VUELO	DESTINO	HORA DE LLEGADA	Nº DE VUELO	ORIGEN
08:00	101	STA. CRUZ	08:35	100	STA. CRUZ
08:10	801	POTOSI	10:40	800	POTOSI
09:05	103	COCHABAMBA	11:10	102	COCHABAMBA
09:05	103	STA. CRUZ	11:10	102	STA. CRUZ
11:00	806	TRINIDAD	14:20	807	TRINIDAD
12:30	125	STA. CRUZ	12:10	126	STA. CRUZ
12:45	111	COCHABAMBA	15:55	110	COCHABAMBA
12:45	111	STA. CRUZ	15:55	110	STA. CRUZ
12:45	111	PTO. SUAREZ	19:40	112	PTO. SUAREZ
14:10	805	SUCRE	07:50	804	SUCRE
17:35	127	COCHABAMBA	19:40	112	COCHABAMBA
17:35	127	STA. CRUZ	12:10	126	STA. CRUZ
20:10	109	STA. CRUZ	20:00	108	STA. CRUZ

La Paz: Av. 16 de Julio 1607 Reservas: 371833-34-35 Fax: 390457
Cochabamba: Av. Ayacucho 170 Reservas: 28587 Fax: 28385
Santa Cruz: Calle Colón Esq. Av. Irala Reservas: 334646 Fax: 326092

LLOYD AEREO BOLIVIANO

SALIDAS		LLEGADAS	
VLO. 933 SANTA CRUZ	Hrs. 07:00	VLO. 909 MIAMI	Hrs. 09:00
VLO. 933 BUENOS AIRES	Hrs. 07:00	VLO. 909 MEXICO	Hrs. 09:00
VLO. 933 SAO PAULO	Hrs. 07:00	VLO. 909 PANAMA	Hrs. 09:00
VLO. 933 RIO DE JANEIRO	Hrs. 07:00	VLO. 909 SANTA CRUZ	Hrs. 09:00
VLO. 981 COCHABAMBA	Hrs. 09:40	VLO. 822 SANTA CRUZ	Hrs. 09:35
VLO. 981 SANTA CRUZ	Hrs. 09:40	VLO. 822 COCHABAMBA	Hrs. 09:35
VLO. 981 PUERTO SUAREZ	Hrs. 09:40	VLO. 752 SUCRE	Hrs. 11:40
VLO. 981 ASUNCION	Hrs. 09:40	VLO. 611 TRINIDAD	Hrs. 12:35
VLO. 612 TRINIDAD	Hrs. 10:20	VLO. 772 TARIJA	Hrs. 16:30
VLO. 751 SUCRE	Hrs. 12:20	VLO. 826 SANTA CRUZ	Hrs. 19:45
VLO. 771 TARIJA	Hrs. 13:35	VLO. 826 COCHABAMBA	Hrs. 19:45
VLO. 827 COCHABAMBA	Hrs. 18:00	VLO. 826 ASUNCION	Hrs. 19:45
VLO. 827 SANTA CRUZ	Hrs. 18:00	VLO. 934 RIO DE JANEIRO	Hrs. 22:00
VLO. 908 SANTA CRUZ	Hrs. 20:30	VLO. 934 SAO PAULO	Hrs. 22:00
VLO. 908 PANAMA	Hrs. 20:30	VLO. 934 BUENOS AIRES	Hrs. 22:00
VLO. 908 MEXICO	Hrs. 20:30	VLO. 934 PUERTO SUAREZ	Hrs. 22:00
VLO. 908 MIAMI	Hrs. 20:30	VLO. 934 SANTA CRUZ	Hrs. 22:00

LLOYD AEREO BOLIVIANO S.A.M.
INFORMES ADICIONALES A LOS TELEFONOS 367711

LanChile
CADA VEZ MAS ALTO

CHILE A BOLIVIA			DIRECCION		BOLIVIA A CHILE	
LUN-MIE-VIE	DOM		DIA		LUN-MIE-VIE	DOM
078	076		VUELO		119	117
B-737	B-737		EQUIPO		B-737	B-737
y	y		CLASE		y	y
* 08:00	08:00	S	SANTIAGO	LI	17:30	18:55
10:10	10:10	LI	IQUIQUE	S	15:25	16:50
10:30	10:30	S		LI	15:05	16:30
11:05	11:05	LI	ARICA	S	14:30	15:55
11:40	11:40	S		LI	13:40	15:05
** 11:20		LI	LA PAZ	S	13:00	
* HORA DE CHILE ** HORA DE BOLIVIA	13:00	LI	STA CRUZ	S		12:40

La Paz: Ed. 16 de Julio 1° piso Of. 104 Reservas 390873 - 366063 Fax 362051 Casilla 14313
Cochabamba: Av. Ayacucho 112 Frente al correo central Tel: 24627 - 26690 Cas: 5457
Santa Cruz: Calle Libertad 144 Tels: 323547-335951-335686
Sucre: Plaza 25 de Mayo N° 44 Tels: 23062-22

aeroperu
Cuenta con nosotros

PERU A BOLIVIA					DIRECCION		BOLIVIA A PERU		
LUN/SAB	MIE	VIE	SAB		DIA		LUN	MIE/SAB	VIE
617	617	1615	623		VUELO		618	618	1618
727-100	727-100	727-100	727-200		EQUIPO		727-100	727-100	727-100
06:20	06:20	14:00	15:30	S	LIMA	LI	11:25	11:25	19:30
07:20				LI	CUZCO	S		10:25	
07:50				S		LI		09:55	
	07:30			S	AREQUIPA	LI	10:15		
	08:00						09:45		18:00
		15:30		LI	TACNA (ILO)				17:30
		16:00		S					
09:30	09:45	17:30	18:55	LI	LA PAZ	S	10:00	10:15	18:00
				LI	SANTA CRUZ	S			

SKORPIOS REPRESENTACIONES
LA PAZ: Telf. 370002/3/4; 370042 - 354435 - Fax. 391313
COCHABAMBA: Telf. 22227 - 29673
SANTA CRUZ: Tel. 365385 - Fax 365384
SUCRE: Telf. 25861

Cochabamba

Oscar Eid

o a magistrados debe estar ento de "manoseo político"

Afirmó que el gobierno defraudó las expectativas de los bolivianos

BAMBA, 28 (PRESEN- ele en Mo- a la Te- revista- (MIR), Fran- hoy la de que los magistrados de la ema de Justicia se lleve a manoseo político", sin con- ras y con total transparen- a la ley.

nte político llegó a esta proclamar al candidato a ral, el exprefecto Jaime de no, y aprovechó para refe- ento político y social que país y enjuiciar la labor del

que uno de los temas más es en el momento es el ron el proceso al presiden- ga, Ernesto Poppe Zubieta involucrados en el caso. parlamentarios del MIR mente, sin consignas po- acuerdo a su conciencia, el Poder Judicial "necesi- ión" y la decisión que el ripte "puede ser un hito ma avanzada y profunda" de la justicia nacional.

"Que no haya consigna política, que no sea un juicio político" insistió a tiempo de demandar que se respete el legítimo derecho de defensa de los encausados y que los acusadores prueben sus sindicaciones tal como manda la ley.

Reconoció que el "manejo del tema es muy confuso", sin embargo expresó su esperanza de que se aclare durante el proceso porque, reiteró, el fallo del Congreso podría recuperar la confianza de la población o, por el contrario, desacreditar aún más a la clase política.

Por otra parte, sostuvo que la labor del gobierno causa "contrariedad" en el pueblo que se ve defraudado frente a las expectativas que se reflejan en las protestas diarias y el drama que se vive porque la realidad es distinta a lo prometido en la campaña electoral.

Finalmente, dijo que las elecciones municipales pueden ser el mecanismo que exprese la insatisfacción del pueblo y su rechazo al que llamó plan de desempleo, pues en tres meses de gobierno lo único que se hizo fue echar a la calle a miles de trabajadores.

ersidad de San Simón e desembolso de recursos

Trabajadores cumplirán paro de 48 horas desde hoy

AMBA, 28 (PRESEN- munidad de la Universi- San Simón (UMSS) exi- mente el desembolso de nómicos, comprometidos o para su funcionamien- que radicalizará su pro-

ana, tal como estaba pre- ió una masiva y bulli- ación, encabezada por autoridades, docentes y administrativos e estudiantes que demandaron de los gobernantes el cumplimiento s asumidos con las universidades.

Tonchy Marinkovic' Uzqueda, anunció que la universidad a acatará el paro de 48 horas declarado por la Central Obrera B) y continuará con la legítima defensa de sus derechos y, por que el gobierno cumpla con lo convenido.

o a la información, el Poder Ejecutivo debe desembolsar 6,8 bivianos provenientes de la coparticipación del Impuesto al Valor , por 3,5 millones de bolivianos; y del soporte extraordinario en del contrato de rendimiento, por 3,3 millones.

ad señaló que la movilización es nacional, no sólo de San Simón, gobernantes se encuentran obligados a cumplir, ya que de lo entablemente vamos a tener que entrar y estamos entrando en el rgosa voragine social y política. (...) El país requiere estabilidad promesas no sean sólo electorales", sostuvo.

ÓRAL

adores de este departamento acatarán el paro de 48 horas la COB en protesta por la falta de voluntad del gobierno de resolver que provocó con la aplicación de su "masacre rosada".

to general de la Central Obrera Departamental (COD), Rubén RESENCIA que se tomó contacto con todos los sectores laborales a medida "pese a las presiones y amedrentamiento del gobierno tos y las dificultades que tenemos".

se los trabajadores de este distrito consideran que la "única ueda, tas el paro, es la masificación nacional de la huelga de ir de los dirigentes hasta "el último trabajador de base".

el Comité Cívico

be designar al presidente de ECO sin injerencia política

BA, 28 (PRESENCIA).- tituciones, entidades y agrupadas en el Comité al ministro de Hacien- Económico, Fernando gnación del presidente e la Corporación Regio- ollo (CORDECO), sin co-partidista".

a remitida en la fecha, ocupación por la situa- la Corporación, como presión política y la cuotas de poder de artidos en función de etamente, Unidad Civi- (UCS) y el Movimiento volucionario (MNR).

ciones de Cochabamba el Directorio de su Co- resan su preocupación actual de la Corpora- l de Desarrollo de haberse producido la actual Presidente, Juan Esta situación de cuasi nta perjuicio para las rollo de la región en sus ctos y necesidades, por os en el nombramiento idente hasta tanto se mecanismos que traza nombramiento por el afirma en la nota fir- r Revuelta, presidente berto Rodríguez, vice versidad Mayor de San : Oscar Bakir, presi- deración de Empresa- Cochabamba; Rubén rio general de la Cen- partamental; y Carlos sidente de la Federa- onales.

que en el nombramien- e de CORDECO se deje es políticas para "esta la planificación y coor- arrollo regional".

te, el presidente de la damental de Comercio, s Rivera, manifestó su or el "manoseo político" ió que obligó a su presi- dar: "Esta situación es ocupante para el pueblo , puesto que actitudes za demuestran, una vez tereses de los partidos or encima de los intere- o de la región", sostuvo. ión del nuevo presiden- sión de largo alcance el cuatro años, que no l azar ni al juego políti-

co", indicó antes de subrayar que cualquier error afectará al desarrollo del departamento.

Oruro

Por parte del gobierno

Jubilados y rentistas denuncian la intervención oficial de sus fondos

ORURO, 28 (PRESENCIA).- La Federación Departamental de Jubilados y Rentistas de Oruro, denunció hoy la intervención a sus fondos complementarios, por parte del gobierno en aplicación de la Ley 1493 y el decreto supremo reglamentario 23660 que modifica su estructura al tranferir su tuición al Ministerio de Hacienda y Desarrollo Económico.

Ambas disposiciones analizadas hoy en asamblea ordinaria de los rentistas y jubilados, permitió establecer que la Ley 1493 de la reforma del Poder Ejecutivo, promulgada el 17 de septiembre de este año y su respectiva reglamentación contenida en el decreto supremo 23660 de 12 de octubre, modifican el régimen vigente del Sistema de Seguridad Social Obligatorio y Complementario Voluntario, establecidos en el Código de Seguridad Social Boliviano.

El análisis permitió establecer que ambas disposiciones legales, "contienen graves violaciones de carácter jurídico del Estado de Derecho establecido en la Constitución Política del Estado vigente en el país; los derechos sociales consagrados en la Legislación General del Trabajo, Código de Seguridad Social y otros convenios internacionales"

La violación es concreta y se ignora los convenios suscritos por el Estado con la Organización Internacional del Trabajo (OIT), Acuerdo de Cartagena (Pacto Andino), convenios socio laborales y de educación, como Andrés Bello, Simón Rodriguez e Hipólito Unanue, dijo Luis Machicado Raya, presidente de la Federación de Jubilados y Rentistas de Oruro.

Explicó que mientras los convenios, acuerdos y pliegos de conclusiones se firman repetidamente y "concertan" los dirigentes nacionales de los trabajadores del sector activo y pasivo, con el gobierno, éste de manera subterránea y atentando contra fundamentales derechos procede a la intervención oficial de los fondos complementarios.

El respeto al patrimonio social y económico representado en los fondos complementarios de seguridad social y la mantención de su estructura, ofrecido por el gobierno del "Acuerdo de Gobernabilidad" queda en un enunciado, porque se ejecuta todo lo contrario y esto debe llamarnos a la reflexión a todos los trabajadores, justificó Raya.

Mencionó que el gobierno con las disposiciones legales señaladas, mañosamente procedió a la intervención de las instituciones sociales complementarias, mediante la modificación de las estructuras de tuición, dirección, administración, fiscalización y coordinación económico-financiera. Ahora dependen del Ministerio de Hacienda y Desarrollo Económico, como establecen los artículos 67, 116 y 118 del decreto 23660.

CONMINATORIA

Como resolución de la asamblea, los rentistas y jubilados orureños, aprobaron conminar al comité ejecutivo de la Central Obrera Boliviana y la Confederación Nacional de Jubilados y Rentistas de Bolivia, directores y asesores jurídicos de las instituciones complementarias de Seguridad Social, demanden la inaplicabilidad de los artículos 67 y 166 del decreto supremo 23660, por que atentan y violan derechos constitucionales e institucionales del sistema de seguridad social, contenidos en la Código de Seguridad Social vigente en el país.

COD instruye acatamiento del paro de 48 horas en Oruro

ORURO, 28 (PRESENCIA).- La Central Obrera Departamental (COD), instruyó hoy el acatamiento del paro de protesta de 48 horas, convocado por la Central Obrera Boliviana (COB), demandando la restitución de todos los trabajadores despedidos y la atención del Poder Ejecutivo.

La convocatoria fue emitida por el comité ejecutivo de la COD, que instruye además que los trabajadores, en lugares aledaños a sus fuentes de trabajo, realicen el bloqueo de calles y avenidas, además de protestas callejeras.

El ejecutivo de la COD, Felipe Vásquez Condori, expresó que existe un alto grado de conciencia a nivel de los trabajadores, para reclamar sus justos derechos y que en este sentido habrá una participación masiva, porque todos están suceptibles por los resultados de la política social del gobierno.

Ratificó que el paro instruido por la COB, está vigente a partir de las cero horas de este viernes y hasta las 24 horas del día sábado 30 de octubre.

AYUNO VOLUNTARIO

Por otra parte, la huelga de hambre de dirigentes sindicales se vió disminuida, porque a la fecha queda uno solo de los ayunadores: Edmundo Cámara. Ayer fue dado de baja Freddy Ontiveros Cabrera, secretario de Relaciones Internacionales de la COB, tras presentarse una severa complicación en la úlcera del duodeno, que obligó a su hospitalización inmediata, al ingresar al séptimo día de ayuno.

Chuquisaca

CORDECH censura a Juez que rechaza juicio por corrupción

Walter Aldayuz Durán decidió declarar "extinguido" un proceso en el que estaban involucrados militantes del MIR que cobraron un salario durante varios años sin haber trabajado en la corporación

SUCRE, 28 (PRESENCIA).- La Corporación Regional de Desarrollo censuró al Juez de Instrucción Primero en lo Penal, Wálter Aldayuz Durán, quien sorpresivamente determinó la "extinción" de un juicio que la Fiscalía de Chuquisaca interpuso en contra de varios militantes del MIR que cobraron un salario de CORDECH, durante varios años, sin haber estado jamás en sus instalaciones.

El asesor general de la presidencia de la corporación, Luis Baldomar Salguiero, expresó a esta corresponsalia su "indignación" y "alarma" por la actitud del mencionado administrador de justicia quien "no obstante tener pruebas contudentes de los delitos que cometieron los imputados" prefirió "lavarse las manos y dejar en la impunidad a gente que participó de uno de los muchos casos de corrupción en CORDECH".

Por solicitud del Ministerio Público de Chuquisaca, David Rasguido, -auxiliar (guardaespaldas) del expresidente de la Cámara de Diputados y actual senador del MIR Gastón Encinas Valverde- fue sometido a un proceso penal por el delito de estafa y conducta anticeconómica ya que llegó a cobrar por mucho tiempo un salario de CORDECH, donde jamás se hizo presente.

En este caso, conocido en Sucre como "los ítemes fantasmas", también se vio involucrada la secretaria de las oficinas del MIR en esta capital, Ruth Llave, quien fue descubierta en un hecho ilegal cuando se detectó que CORDECH le pagaba un salario por ejercer funciones eminentemente políticas y partidarias. Este hecho fue confirmado, inclusive, por el diputado mirista Morgan López. Existen otros casos similares, pero aún no han sido investigados a profundidad. Los agentes fiscales del Ministerio Público se enfrentan con dificultades en su lucha contra la corrupción y la aplicación de la ley. Según una investigación periodística del periódico "Bolivian Times", CORDECH llegó a erogar unos 500.000 dólares en "salarios fantasmas" que beneficiaron a militantes del AP.

El asesor de la corporación informó que en las últimas horas se han reunido los abogados y asesores jurídicos de CORDECH para evaluar la determinación del Juez Aldayuz quien, al parecer, por presiones políticas, "se niega a enjuiciar a ciudadanos que no han tenido un comportamiento digno en la administración de la cosa pública". Es posible que la autarquía se constituya en Parte Civil para que este caso no quede sin castigo.

No es la primera vez que el Juez Wálter Aldayuz Durán se ve implicado en una actuación irregular. Como antecedentes la prensa registró que éste no aplicó correctamente la ley en el escandaloso "Caso Sivila", es decir la golpiza brutal contra el exvocal de la Corte Electoral, Julio Sivila, quien murió, después, trágicamente. También se cuestiona su participación en el juicio al expresidente de CORDECH, Santiago Arana.

SOLICITADA

CUB
CONFEDERACION UNIVERSITARIA BOLIVIANA

A los bolivianos que creen en nuestro país

En estos últimos años, hay un aspecto que caracteriza la movilización del pueblo y la juventud boliviana; es la lucha contra el entreguismo servil de nuestros recursos naturales y empresas al sector privado antinacional, como también contra los adversarios de la ciencia y la cultura. Esta batalla heroica que día a día va desarrollándose, ha ganado el corazón y la mente de toda la juventud universitaria; de ello dan cuenta todas las jornadas de lucha solidaria con la causa del movimiento popular, por la Autonomía, la Democracia, el Cogobierno Paritario y la defensa de la Educación Fiscal y gratuita.

En la actual coyuntura el CEN de la CUB ve la necesidad de pronunciarse en relación al empobrecimiento que vive la mayoría de los trabajadores bolivianos que es un plan concebido al interior del actual Gobierno (MNR-MRTKL-MBL-UCS) como elemento central para desarticular el movimiento popular y destruir sus organizaciones políticas y sindicales.

En este contexto de hechos levantamos nuestra voz en torno a reivindicar:

- **Apoyamos militantemente las determinaciones del ampliado de la COB.**
- **Pedimos al Gobierno la inmediata restitución en sus fuentes de trabajo de los trabajadores despedidos hasta ahora en ENFE, ENTEL, YPFB, LAB, ECOBOL y todas las empresas estatales.**
- **Exigimos el cumplimiento del desembolso presupuestario para el funcionamiento de la Universidad Boliviana.**
- **Nos declaramos en estado de emergencia hasta que se haga efectivo el desembolso correspondiente a todas las universidades del país y en su momento asumiremos medidas de hecho.**

Es hora de superar nuestras diferencias y fortalecer nuestras coincidencias. Tenemos al frente un colosal enemigo que cuenta con apoyo extranjero y es poseedor del poder que nos oprime. Ellos tienen casi todo pero jamás tendrán lo que nosotros tenemos: LA UNIDAD DEL MOVIMIENTO UNIVERSITARIO JUNTO A SU PUEBLO, para derrotar la política Neo-liberal del actual gobierno. De nuestra grandeza y no de nuestra miseria depende el futuro.

La Paz, octubre de 1993
p. EL COMITE EJECUTIVO DE LA C.U.B.

Sello: CONFEDERACION UNIVERSITARIA BOLIVIANA - COORDINADORA INSTITUCIONAL UNIVERSITARIA - C.U.B. - C.I.U. - La Paz/Bolivia

PNUD/OSP

LICITACION PUBLICA INTERNACIONAL
OSP/BOL/231/840

LA OFICINA DE SERVICIOS PARA PROYECTOS
ENTIDAD DEL
PROGRAMA DE LAS NACIONES UNIDAS PARA EL DESARROLLO
Y
AGENTE DE COMPRAS DEL GOBIERNO DE BOLIVIA

En nombre y por cuenta del
SERVICIO NACIONAL DE CAMINOS
y con el financiamiento del
FONDO FINANCIERO PARA EL DESARROLLO DE LA CUENCA DEL PLATA - FONPLATA -

INVITA

A las empresas constructoras nacionales y extranjeras, legalmente constituidas en los países miembros del Fondo Financiero para el Desarrollo de la Cuenca del Plata - FONPLATA, a presentar propuestas para la:

CONSTRUCCION DE 15 PUENTES EN LA CARRETERA YACUIBA - PALMAR GRANDE

Los proyectos se encuentran divididos en tres grupos:

GRUPO "A" (7 puentes con tramos de 45.60 mts.)
PUENTES: CAIPITANDI, CAMPO PAJOSO, CORTADERAL, INTI, OJO DE AGUA, SAN ISIDRO, YAGUACUA.

GRUPO "B" (5 puentes con tramos de 30.60mts.)
PUENTES: BARRIAL I, BARRIAL II, CAIZA, LOS SOTOS, TIMBOY.

GRUPO "C" (3 puentes con tramos de 20.60 mts.)
PUENTES: ALGARROBAL, CAMPO GRANDE, TERAN.

Las empresas constructoras podrán presentar propuestas para uno, dos o los tres grupos de puentes, de acuerdo a su capacidad técnico-económica.

Los documentos de licitación podrán consultarse y/o adquirirse, a partir del día 29 de octubre de 1993, en las sedes de la Oficina de Servicios para Proyectos situadas en:

PNUD/OSP LA PAZ
Edificio Santa Isabel
Avenida Arce 2529
Bloque "C", 2do. Mezzanine
Telfs.: 329156-371272
Fax: 591-2-391656

PNUD/OSP COCHABAMBA
Edif. Cámara de Comercio
Av. Pando No. 1185

PNUD/OSP SANTA CRUZ
Av. Omar Chávez Ortiz
esq. Pozo
Bloque 2, Piso 1

La documentación podrá ser retirada de las oficinas del PNUD/OSP con la presentación de la Boleta de Depósito o constancia de Giro Bancario del valor del pliego, en la cuenta 0-001-013506 del PNUD/OSP, en el Banco Mercantil.

El PNUD/OSP recibirá las ofertas en sobre cerrado y lacrado en sus oficinas de la ciudad de La Paz, en la dirección precitada, hasta el 28 de diciembre de 1993 a horas 12:00. La apertura de propuestas se realizará en acto público el mismo día a horas 16:00.

EL VALOR DEL PLIEGO COMUN (EXCEPTO PLANOS) PARA LOS TRES GRUPOS ES DE Bs. 500.-

ADICIONALMENTE:	JUEGO DE PLANOS PARA EL GRUPO "A"	Bs. 500.-
	JUEGO DE PLANOS PARA EL GRUPO "B"	Bs. 300.-
	JUEGO DE PLANOS PARA EL GRUPO "C"	Bs. 150.-

La Paz-El Alto
PRESENCIA
La Paz, Bolivia, viernes 29 de o

Conclusiones del seminario-taller

El desarrollo de La Paz requiere $US 400 millones

El desarrollo de La Paz está sujeto a la consecución de 400 millones de dólares de crédito externo en los próximos años, según afirmó el presidente de CORDEPAZ, Oscar Arrien, en el acto de clausura del seminario-taller "Bases del Plan Regional de Desarrollo del Departamento de La Paz".

Las demandas que el departamento tiene en infraestructura vial, electrificación y saneamiento básico serán atendidas debidamente tan sólo con fuertes inversiones que, a mediano y largo plazo se traducirán en el anhelado desarrollo paceño, dijo.

Bajo ese criterio, agregó que CORDEPAZ no puede atender esas medidas, porque su presupuesto alcanza tan sólo a $US 35 millones; no obstante, aseguró que por cuenta propia se podría captar créditos externos por los anunciados $US 400 millones, pero se requiere una ley especial del Congreso.

Explicó que la captación de recursos externos está a cargo de algunas instituciones del gobierno central, como el Ministerio de Planeamiento y el Fondo de Desarrollo Regional, y que luego los recursos son canalizados a instituciones como la alcaldía y la corporación de desarrollo.

"La Brigada Parlamentaria Paceña, CORDEPAZ y los organismos cívicos del departamento deben trabajar inmediatamente en la elaboración de un proyecto de ley, que permita a las instituciones regionales del Estado captar financiamiento externo", señaló.

Consideró que la principal conclusión del seminario-taller es la existencia de objetivos de consenso que permitan integrar a las zonas productivas del departamento, no sólo con la economía regional y nacional, sino con mercados de consumo externo, elevando el nivel de vida de la población y generando empleos.

"Esos objetivos serán viables con el impulso de un proceso de planificación participativa que parta de los lineamientos de la estrategia de desarrollo y continúe con la apertura de otro proceso de diálogo, intercambio de opiniones y la formación de acuerdos globales y sectoriales", añadió Arrien.

Las líneas de acción operativas para la cristalización de esos objetivos apuntan a potenciar el crecimiento y lograr equidad social, como requisito indispensable para obtener un crecimiento en el desarrollo de la región, indicó.

Oscar Arrien dijo que el seminario-taller fue un éxito y ahora La Paz podrá buscar su desarrollo sobre bases sólidas

TRES EJES DE VINCULACION CAMINERA

Otra de las importantes conclusiones es, sin duda, la integración del norte paceño al desarrollo socio-económico regional y nacional, a través de una adecuada infraestructura vial.

En ese contexto, Arrien propuso la vinculación caminera a través de tres ejes fundamentales: Por el este mediante la carretera La Paz- Beni, cuyos centros intermedios serán Caranavi, Alto Beni y San Buenaventura; por el centro la carretera La Paz-Escoma Charazani-Apolo, con Charazani y Apolo como centros intermedios; y por la zona central sur la red complementaria de caminos vecinales, cuyos centros serán Achacachi, Patacamaya, Araca, Chulumani, Coroico, Luribay y Viacha.

El presidente de CORDEPAZ se refirió, también, a la importancia de la vinculación del área central del departamento con los puertos del Pacífico, a través de las carreteras La Paz-Juliaca-Puerto Matarani, La Paz-Desaguadero-Ilo, La Paz-Tacna-Ilo y La Paz-Patacamaya-Tambo Quemado.

ZONAS HIDROCARBURIFERAS

Sobre la base de la exposición presentada por Mauricio Gonzales, presidente de YPFB, quien indicó que dos tercios del territorio paceño son potencialmente hidrocarburíferos, Arrien indicó que la inexistencia de caminos que permitan fomentar y estimular la inversión privada en el área de los hidrocarburos, limita la exploración en zonas donde se presume hay petróleo, como el norte del departamento, bloque subandino y provincia Pacajes en el sur del departamento. Insistió en que una adecuada infraestructura vial facilitaría la exploración petrolífera en el departamento.

CIUDADES INTERMEDIAS

Finalmente, destacó que el desarrollo del departamento tendrá que pasar, necesariamente, por la creación de ciudades intermedias; bajo ese criterio, Caranavi, Apolo, Achacachi y Patacamaya contarán con un importante apoyo por parte de CORDEPAZ, con la finalidad de convertirlos en centros urbanos intermedios.

En esas zonas se ampliarán los servicios de alcantarillado, agua potable, vinculación caminera y electrificación, concentrando la mayor parte de los recursos en inversión productiva y, consiguientemente, generando condiciones para la producción pública y privada, concluyó.

Según consultor del FNDR

Empresa de aseo será autónoma y descentraliza

El consultor del Fondo Nacional de Desarrollo Regional (FNDR), Sergio Arenas, informó ayer que la Empresa Municipal de Aseo de la ciudad de El Alto (EMALT) será autónoma, con recursos propios y descentralizada, planificadora, pero no operadora.

Con la creación de esa empresa, según Arenas, se busca la eficiencia de las empresas privadas. Además, de acuerdo con un estudio, se sugerirá la contratación de empresas de limpieza con tutición del Concejo Municipal y se evitará el monopolio.

Arenas informó que el gobierno japonés, que financiará el costo total del funcionamiento de la empresa, considera que el proyecto de la EMALT es viable y por esa razón se pondrá en ejecución en el plazo más corto posible. El financiamiento es de más de 4 millones de dólares, de los cuales 50 por ciento es a fondo perdido.

La recolección de basura para los poblad Alto, es un verdadero problema.

LA MAQUINARIA

La maquinaria y los equipos que financia el gobierno de Japón para la empresa de aseo, consisten en 16 camiones de carga lateral, 12 camiones, 79 contenedores con capacidad de 10 metros cúbicos, 2 camionetas de doble cabina, una topadora, 1 cargador frontal, 1 grupo generador de 10 Kv y una báscula de 10 toneladas.

Con estos equipos la EMALT tendrá capacidad para cubrir 95 por ciento del espacio que ocupa la ciudad de El Alto. El cobro de la tarifa de 10 bolivianos anuales por el servicio, se hará mediante las facturas del consumo de ener

OPERACION

Según la explicación de los consultores barrido y la limpieza se efectuará con la coo puestos de transferencia o pequeñas infra que desarrollarán su servicio en las zonas, colocará contenedores en las esquinas de avenidas. El relleno sanitario donde se hará final de los residuos sólidos estará situado e nio, en una superficie de 32 hectáreas de la pa El Alto, por un tiempo de 15 años.

Por fiestas de Todos Santos y Fieles Difuntos

A partir de mañana horario continuo en Cementerio General

La atención al público será de 7:30 a 18:30 horas hasta el martes 2 de noviembre.- Alcaldía emitió ordenanza para garantizar normal desarrollo de la festividad.-

La administración del Cementerio General de la ciudad de La Paz informó ayer, oficialmente, que por las fiestas de Todos los Santos y Fieles Difuntos se ha dispuesto la atención al público en horario continuo, de 7:30 a 18:30 horas, desde mañana sábado 30 de octubre hasta el martes 2 de noviembre.

De acuerdo con la información proporcionada por la administración, con el propósito de mantener vigente la tradición y ofrecer un servicio adecuado al público que religiosamente asiste a los cementerios en esas fechas, el personal administrativo y operativo del Cementerio trabajará al máximo y en el horario establecido.

Del mismo modo, se ha dispuesto mecanismos de circulación, tanto vehicular como peatonal, que faciliten el ingreso y salida del público al Cementerio General. Esas normas están de acuerdo con lo sugerido por el Concejo Municipal, en una ordenanza exclusiva para la fecha.

En ese sentido y de acuerdo con el artículo 3de la ordenanza Nº 88/93, el personal de la comuna paceña y del Cementerio General, junto con la Unidad Operativa de Tránsito, procederá al retiro de las vendedoras ambulantes de la avenida Tumusla y calles adyacentes al campo santo, a fin de mantener las vías expeditas y facilitar el tráfico de peatones y vehículos. Para facilitar la circulación de peatones, el público deberá conservar su derecha, colaborando de esa manera a los gendarmes de la policía urbana y agentes de la Dirección Departamental de Tránsito, señala la ordenanza y añade que la administración del Cementerio General, habilitará tres puertas de ingreso y dos de salida, con sus respectivos letreros. Instruye, además, que está prohibido en estos días estacionar vehículos en la avenida Baptista, Garita de Lima y frente al Cementerio. Los automóviles particulares utilizarán los lugares indicados -habrá letreros de estacionamiento- en la plaza Reyes Ortiz y dentro del campo santo, ingresando por la calle Los Andes.

Los demás vehículos se estacionarán en la prolongación Baptista, calle Kollasuyo y en la Cancha El Tejar

OTRAS DISPOSICIONES

El gobierno municipal de La Paz dictó otras normas para mantener la tradición y garantizar el normal desarrollo de los actos recordatorios de la festividad religiosa.

Como primera medida, se dispuso que en los días 1º, 2 y 3 de noviembre, dedicados a recordar tradicionalmente a los difuntos, se guarde el mayor respeto y prudencia en los cementerios de la ciudad.

Está prohibido, por ejemplo, la internación de bebidas alcohólicas y comestibles a los cementerios, así como el ingreso de personas en estado "inconveniente". Igualmente, se prohibirá el expendio de esas bebidas en un perímetro de cuatro cuadras del campo santo central, y en bares, restaurantes y quintas que se encuentren en las inmediaciones. En ambos casos los infractores serán sancionados de acuerdo con las disposiciones legales.

Padres de familia de estudiantes en huelga de hambre en El Alto

Por incumplimiento de un desembolso de 100.000 bolivianos por parte de la alcaldía, destinado a la refacción de las instalaciones de distintos establecimientos escolares, por decisión de la Federación de Padres de Familia de El Alto, más de diez personas se declararon en ayuno voluntario en la sala de sesiones del Concejo Municipal de esa ciudad.

La medida de presión fue ejecutada, tras una reunión que sostuvo la entidad que agrupa a los padres de familia de establecimientos educativos alteños con el alcalde Pedro Fuentes, quien se comprometió a desembolsar 41.000 bolivianos como anticipo, lo que fue rechazado por los dirigentes.

Los 100.000 bolivianos deben ser desembolsados por la alcaldía, monto aprobado aprobó por la Resolución Municipal Nº 064/93, que autoriza a la parte ejecutiva del municipio la entrega de ese monto, que irá destinado a la refacción de escuelas y colegios fiscales. Fuentes explicó que no se puede hacer dicho pago, debido a la poca capacidad económica de la comuna, ya que el Tesoro General de la Nación (TGN) no desembolsó los montos necesarios para atender el pedido de los padres de familia y otras demandas.

Alcalde resta importancia a acusaciones

Celso Averanga, presidente de la mencionada federación, aclaró que los hechos obligaron a que ese sector se declare en ayuno voluntario, hasta que las autoridades cumplan con el compromiso contraído, que irá en beneficio de los estudiantes alteños, quienes pasan sus clases en aulas que no tienen condiciones adecuadas y donde faltan pupitres.

ALCALDE RESTA IMPORTANCIA A "ACUSACIONES"

La denuncia realizada a PRESENCIA por el concejal Gabriel Tarifa, quien reveló que las entregas de obras y los bienes de la alcaldía son utilizados por Conciencia de Patria (CONDEPA) para proclamar al primer candidato a concejal por ese partido, Flavio Clavijo, no fue tomada en cuenta por parte del alcalde Pedro Fuentes. Sin embargo, se molestó en desmentir esa situación a los medios de comunicación y calificó a la denuncia como una argucia de la oposición, que estaría empeñada en desprestigiar al gobierno municipal.

Manifestó que los actos de entrega de obras no son campañas proselitistas, ya que se entregan en vía pública y son preparados por los mismos vecinos.

Aclaró a los "enemigos de su partido" que CONDEPA volverá a ganar las elecciones y obtendrá cinco concejales de los trece correspondientes al municipio alteño.

MUNICIPALES-EL ALT

POLEMICA ENTRE UCESISTAS

Un áspero enfrentamiento verbal entablaron ayer milita base de Unidad Cívica Solidaridad (UCS) con los dos prim candidatos por ese partido político, Jo zas y Julio Quintela, en las puertas alcaldía municipal.

Mario Flores, militante de UCS emisi los medios de información que los vec alteños votarán en blanco, ya que sucu el jefe nacional de esa tienda política sil engaño.

Jorge Cazas, primer candidato a por UCS, explicó que ese tipo de actit alentado por Falange Socialista Boliviana partido que cobijó al ex-concejal del part dirige Max Fernández, José Antonio Ri

Manifestó que en las elecciones l militantes de base votarán en blanco.

Jorge Cazas

CONDEPA-ALCALDIA Y LA ENTREGA DE OBRAS

El primer concejal de Conciencia de Patria (CONDEPA alcalde, Flavio Clavijo, fue proclamado ayer en la mañana e Pacajes Caluyo, por los vecinos de villa Bolivar Municipal, Franja Villa Adela y Bolivar Forno.

En la ocasión, el candidato, junto con el alcalde Pedro Fuentes, hizo la entrega de un minicomplejo y 72 luminarias para las zonas mencionadas.

Teodoro Mamani, presidente de la junta de vecinos de Villa Pacajes Calu-yo, fue el encargado de proclamar a Clavijo, alcalde se comprometió a seguir trabajando por las villas peri

Clavijo y Fuentes en plena campa

ASD QUIERE ORGANIZAR LA ALCALDIA

Alternativa al Socialismo Democrático (ASD) plantea la o zación de la Alcaldía Municipal El Alto con la finalidad de que crédito, ya que es la única manera para que la ley que decl emergencia a El Alto se aplique. Esa posición fue dada a con PRESENCIA por Juan Justiniano, se candidato a concejal por ese partido po

Además, ASD considera que esa ley se pió el gobierno central, ya que preside el sejo de Emergencia, instancia creada p ejecución de dicha ley.

Otro de los planteamientos básicos de según el candidato, ex-subalcalde y ex-dirigente de la Federación de J Vecinales (FEJUVE), es la instalación de gía eléctrica, agua potable y alcantarilla

ASD presentará hoy a sus candidato una conferencia de prensa.

Juan Justiniano, de ASD

PROGRAMA CHUQUIAGO PATA SE IMPUSO EN MRTKL

El programa de gobierno municipal "Chuquiago Pata" (ciudad El Alto) logró la aceptación de la mayoría de los dirigen militantes del Movimiento Revolucionario Túpac Katari de Lib ción en El Alto, que fue expuesto por Emilio Tancara.

Otros dos programas fueron explicados por Froilán Alan Julio Condori.

Sobre la base de exposiciones en un panel interno que se desarrolló en la sede del MRTKL, se nominó correlativamente a los candidatos por ese partido, que participará en las elecciones municipales junto al Movimiento Nacionalista Revolucionario (MNR) y el Movimiento Popular Patriótico (MPP).

Una vez concluido el panel, la regional de El Alto del MRTKL envió la lista a su jefatura nacional, la cual convalidó e inscribió a Emilio Tancara como segundo candidato de la coalición del MNR-MRTKL y MPP. Tancara es ex-dirigente de la junta de vecinos de Villa Santa Rosa, situada en la parte sur de El Alto.

Emilio Tanca del MRTKL

Ministro de la Presidencia:

...gistrados denunciados ...ben renunciar a sus cargos

...ministro la Presidencia, ...Fernández, dijo que los ...ros de la Corte Suprema ...sta que son procesados en ...ento deberían renunciar a ...gos para facilitar la moder...n y moralización del Poder ...

...ández -que acompañó al ex-...Jaime Paz en sus cuatro ...gestión- explicó que las dos ...de autoridad de la Corte ...son la jurídica y la moral. ...magistrado de la Corte Su-...debe tener autoridad moral ...ejercicio de esa función y esa ...d moral está seriamente ...para los magistrados que ...feto de un juicio por ...do por segunda vez", dijo. ...do en que, "independiente-...que el juicio concluya y ...ordan acreditar las prue-...hecho es que su autoridad ...ha quedado dañada. Esa ...idad que los magistra-...n tomar en cuenta", y el ...e puede facilitar si "deci-...r por propia voluntad o a ...la opinión pública, una ...ción a la moralización del ...dicial", renunciando a sus ...

...bargo, para que el proce-...bio sea completo, es in-...ble que la nominación de ...os magistrados se haga ...por un consenso entre el ...y la oposición, y, en lo ...a sociedad", para elegir a ...que "sean absolutamente ...".

...ó, si renuncian, los ma-...impugnados ayudarían a ...ntenen las dudas que pe-...el Poder judicial, requisito "absolutamente esencial en la lucha ...corrupción. No hay manera de luchar contra la corrupción con ...Judicial sobre el cual existan dudas", agregó.

...oyo a cometer la torpeza de decir hay un Poder Judicial corrupto, ...s razonable decir que el país tiene dudas legítimas sobre la ...idad y autoridad del Poder Judicial", explicó.

...criterio, ha llegado el momento de comenzar la lucha contra la ...n. "En el pasado, la sociedad boliviana no pudo enfrentar una ...ntra la corrupción porque no estaba en las prioridades del ...

...ridad era restablecer las instituciones democráticas, devolver ...ormalidad democrática, la estabilidad económica, restablecer la ...d del sistema político con la reforma de la Ley Electoral, ...la reforma del Estado. Pero, ahora ha llegado ya el momento de ...la corrupción y la manera de hacerlo es por esta vía", afirmó.

"Su autoridad para fallar ha quedado dañada", aseguró Gustavo Fernández. A renuncia debe seguir consenso para elección de nuevos magistrados, porque ha llegado el momento de enfrentar la corrupción.

Gustavo Fernández

Ex-magistrado

Poder Ejecutivo pretende politizar la Corte Suprema

El ex-magistrado de la Corte Suprema de Justicia, Adán Soria Díaz Canseco, afirmó ayer que el gobierno del Presidente Gonzalo Sánchez de Lozada y la "clase política" pretenden politizar el Poder Judicial, con el anunciado juicio de responsabilidades que se tramita en el Congreso.

Al descalificar a los dirigentes de los partidos políticos, tanto de oposición como del oficialismo, la ex-autoridad judicial señaló que "son enemigos de la ley y por ende de la patria".

Soria Díaz Canseco fue involucrado en un pretendido juicio de responsabilidades, que tramitó infructuosamente la administración del extinto Acuerdo Patriótico en 1.990, por un presunto fallo ilegal en favor de la Cervecería Taquiña y en perjuicio del Estado.

INTROMISION EXTRANJERA

De acuerdo con su criterio, los dirigentes políticos son los responsables de la permanente intromisión norteamericana en asuntos internos del país, en desmedro de la soberanía nacional.

Las afirmaciones del ex-magistrado se suman a las expresiones efectuadas por el cuestionado presidente de la Corte Suprema de Justicia, Edgar Oblitas, quien acusó a la legación diplomática de intromisión en los auntos internos de Bolivia.

En clara alusión al ex-presidente de la república y actual magistrado supremo, Luis Adolfo Siles, Soria indicó: "Ustedes y el pueblo de Bolivia se han dado cuenta que defenestrar la presidencia para ayudar a un otro ex-político que aspira a la presidencia de la Corte Suprema, es el objetivo de las denuncias de corrupción".

Agregó que para ese fin se ejecuta una campaña en contra del Poder Judicial, en coordinación con la Embajada de Estados Unidos, "con total desconocimiento y violación de las leyes nacionales".

Andrés Petricevic, nuevo embajador de Bolivia en EE.UU.

(ANF).- El ingeniero Andrés Patricevic Raznatovic fue designado nuevo embajador de Bolivia ante el gobierno de Estados Unidos de Norteamérica en reemplazo de Jorge Crespo Velasco.

De acuerdo a fuentes diplomáticas, el Presidente Gonzalo Sánchez de Lozada definió en las últimas horas el nombramiento de Petricevic como nuevo embajador boliviano ante el gobierno del Bill Clinton.

Con Petricevic, ya son cuatro los embajadores bolivianos nombrados por el actual gobierno. Se trata de Jorge Balcázar, embajador en Brasil, Edgar Camacho Omiste, representante ante la Organización de Naciones Unidas (ONU) y Carlos Casals, ante la Organización de Estados Americanos (OEA).

Petricevic es ingeniero civil y fue Ministro de Transportes y Comunicaciones durante la última gestión gubernamental del doctor Víctor Paz Estenssoro (1985-1989).

Las relaciones diplomáticas de Bolivia con Estados Unidos se incrementaron significativamente en los últimos años, alcanzando importantes niveles de cooperación bilateral los campos económico, comercial y militar.

De acuerdo a informes del Ministerio de Relaciones Exteriores , el total de la ayuda económica y técnica no reembolsable de Estados Unidos a Bolivia alcanzó a 750 millones de dólares en los últimos cuatro años.

Uno de los convenios más importantes vigentes en el momento entre ambos países, es el referidos a la reducción de la demanda y el tráfico ilícito de estupefacientes y sustancias sicotrópicas, además de la cooperación económica para el desarrollo alternativo y erradicación de la coca ilegal.

...lo de tensión en el Chapare:

...erno decidido a erradicar ...excedentaria en Bolivia

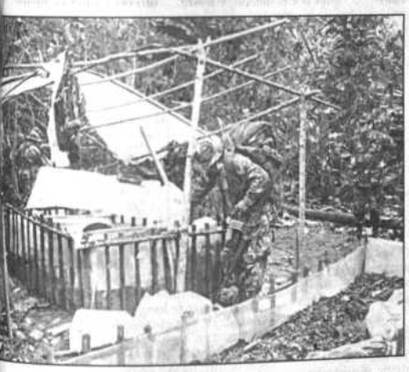

...bierno, una gran parte de la coca del Chapare termira en los ...s de fabricación de cocaína

...En medio de ...ción social ...se vive en la ...Chapare, el ...e Gobierno, ...uroga, ase-...totalidad de ...coca exce-...será erra-...umplimien-...1.008 y no ...política del ...tivo.

...ción de la ...urge 24 ho-...s de que las ...s Cocaleras ...determina-...erradicar y ...a plantacio-...durante tres ...o protesta a ...ción policial ...ercados pri-...ne vegetal. ...(1.008) es-...a través de un proceso ...en el país se ha denomi-...arrollo alternativo- todos ...gares que tienen produc-...entaria de la hoja de coca ...sustituidos y erradicados", ...ministro de Gobierno ...r específico al que nos ...firiendo es el Valle de ...a, la zona del Chapare ...zona que la política del ...través de la Ley 1.008 ...omo una zona roja donde ...e haber en un determi-...o cultivos de coca".

...minación del Poder Eje-...e la erradicación total de ...edentaria "no tiene nada ...Estados Unidos (o una ...dición para no cortar la ...que se trata del cumpli-...una Ley de la República". ...que está en vigor un ...concreto, firmado en ju-...apoyo del gobierno nor-...a la balanza de pagos ...en una asistencia de ...de dólares a cambio de ...sustitución de cultivos

Ministro de Gobierno critica a cocaleros por desviar 80 % de su producción a las fábricas de cocaina. Propone co-participación para controlar mercados de coca.

Recordó haber planteado a los dirigentes cocaleros un control participativo sobre el comercio de coca legal en la región del Chapare, cuya respuesta oficial no llegó a las esferas del gobierno.

El Ministerio de Gobierno pretende instalar una especie de Directiva Mixta de Control de la hoja de coca con la participación de dos representantes del Poder Ejecutivo, dos de las federaciones, uno de la Iglesia y un Tesorero Secretario que administre los recursos captados en las trancas de la hoja de coca. El producto de este trabajo iría a cubrir los gastos que en obras sociales realiza la comunidad

"Han pasado 30 días de esa propuesta y el mercado de la coca sigue siendo clandestino, alrededor del 80 por ciento de la coca en algunos mercados primarios está destinada a los narcotraficantes y sólo un 20 por ciento al consumo tradicional. Eso no puede ser desde el punto de vista de la obligación que tiene el Estado de controlar la comercialización de la hoja de coca", advirtió.

Por ello -informó- desde el pasado miércoles DINACO (Dirección Nacional de la Coca) ha comenzado a controlar todos los mercados primarios de la coca. "En caso de que DINACO sea atacada y expulsada de alguna región, nos vamos a ver en la necesidad de pedir refuerzo de UMOPAR para que cuadyuve en la tarea de control y fiscalización de la hoja de coca".

Las versiones sobre un enfrentamiento entre cocaleros y fuerzas policiales anti-narcóticos procedentes del Chapare fueron desmentidas por el Ministro de Gobierno.

No es su competencia

Tribunal Supremo Militar no juzgará caso "Buque Bolivia"

El presidente del Tribunal Supremo de Justicia Militar, general Hugo Suárez, señaló ayer que esa instancia judicial está impedida de conocer el caso del buque Bolivia II, por cuanto se encuentra en el Parlamento nacional.

De esa manera, restó credibilidad a una información difundida ayer y que aseguraba que esa instancia de administración de justicia militar "estaba dispuesta a abrir un proceso en torno a la venta del buque Bolivia", pero condicionada a que la Cámara de Diputados transfiera a la judicatura castrense el caso, una vez concluya el análisis de las pruebas acumuladas.

"Yo jamás efectué declaración alguna en sentido de que el Tribunal estaba dispuesto a abrir un proceso sobre la venta del buque Bolivia", afirmó en tono molesto el alto jefe militar.

Las expresiones del presidente del tribunal castrense fueron respaldadas por el auditor general de la entidad judicial, capitán de fragata Rolando Simbrón, quien indicó que "el procesamiento del 'Bolivia II' corresponde a la instancia legislativa, desde su comienzo hasta el dictamen de la sentencia; es absolutamente falso que se hubiese opinado acerca del barco, porque los antecedentes no han venido a este tribunal", aclaró.

El buque "Bolivia II" fue enajenado por el exministro de Defensa almirante Alberto Sáenz Klisky, en 3.250.000 dólares en favor de la empresa naviera "Doraship", pero en reiteradas oportunidades aquel negó el hecho, aunque las investigaciones posteriores demostraron lo contrario.

Mientras tanto, los miembros de la Comisión de Defensa de la Cámara de Diputados recibieron la anterior semana las declaraciones del ex-ministro de Defensa, quien volvió a negar que la venta hubiera sido consumada.

Ministerio de Defensa insiste:

Asesores extranjeros no son tropa, sólo instructores

El Ministerio de Defensa retrucó oficialmente ayer los reclamos de parlamentarios sobre la supuesta ilegalidad de la presencia de instructores de Estados Unidos en el país al sostener que que la misión norteamericana no es una tropa militar, sino sólo un grupo de instructores.

"No necesitaban permiso especial del Congreso", dice un comunicado oficial.

En un comunicado entregado anoche a los medios de comunicación, esa cartera de Estado precisó que se trata de 48 miembros de las Fuerzas Armadas norteamericanas en función técnica, sin armas, y tres civiles que llegaron a Cochabamba el 24 de octubre a bordo de tres aviones DH-7.

"Permanecerán en Bolivia hasta el tres de diciembre próximo y su misión es la de proporcionar entrenamiento a la Fuerza Aérea Boliviana y a la Fuerza Especial de Lucha Contra el Narcotráfico en ejercicios tácticos de familiarización al terreno y navegación aire-tierra", dice el documento.

"El Poder Ejecutivo autorizó el ingreso de estos técnicos instructores sin recurrir a la autorización congresal en razón de que el personal que ingresó a nuestro país no es considerado tropa, según el artículo 43 de la Ley Orgánica de las Fuerzas Armadas, que en sus párrafos 2do. y 3ro. expresa textualmente que se define como tropa a toda fuerza organizada para ser empleada en operaciones militares o acción cívica y que no serán considerados como tropa los miembros de las Fuerzas Armadas que cumplan misiones diplomáticas, técnicas, profesionales académicas o de auxilio humanitario que no estén en posesión de armamento", agrega.

Al mismo tiempo, el comunicado del Ministerio de Defensa dice que los aviones norteamericanos están equipados para efectuar vuelos de observación y reconocimiento.

"Para tal efecto, el Comando en Jefe designó personal de enlace de la FAB que coordinará los vuelos que realizarán las aeronaves norteamericanas durante el desarrollo del entrenamiento", explica.

Hoy, ante los diputados

Gobierno debe explicar "ilegal" presencia de militares de EE.UU.

El ministro de Defensa, Antonio Céspedes, comparecerá este viernes ante la Comisión de Defensa de la Cámara de Diputados, para explicar la polémica llegada de medio centenar de instructores militares de EE. UU., sin haber obtenido permiso del Congreso Nacional.

El ministro fue convocado a pedido de los delegados del MIR y ADN ante esa Comisión, por considerar que el "ilegal ingreso de los militares extranjeros viola la Constitución", según dijo el diputado mirista Carlos Böhrt.

La sorpresiva llegada de los militares estadounidenses desató una encéndida polémica entre el Parlamento y autoridades del Poder Ejecutivo. Los legisladores, incluyendo a los del oficialismo, protestaron contra el Ejecutivo por haber omitido la tramitación de un permiso del Parlamento, tal como dispone la Constitución.

A su vez, el canciller Antonio Aranibar replicó que la llegada de los militares está amparada en la Ley Orgánica de las Fuerzas Armadas, que faculta a no tramitar el permiso ante el Congreso, cuando se trata de instructores militares que vienen sin portar armas y al amparo de convenios de asistencia técnica.

Antonio Céspedes

El jefe de la bancada parlamentaria de ADN, Fernando Kieffer, rechazó la posición del canciller, señalando que para todos los casos de ingreso de militares al país, se debe requerir la autorización del Congreso Nacional, criterio que es compartido por el presidente de la Cámara de Diputados, Guillermo Bedregal.

Debe recordarse que casi todas las misiones militares que vienen a Bolivia responden a programas de asistencia técnica o apoyo logístico, y en muchos de esos casos se ha contado con el permiso del Parlamento.

Kieffer acusó al Poder Ejecutivo de haber omitido deliberadamente el permiso, ante los desacuerdos que existen en esa materia dentro de la coalición gobernante.

El MBL ha votado siempre en contra de la asistencia militar estadounidense, incluso desde que forma parte de la coalición gubernamental.

Vicepresidente en ejercicio:

"No hay razón para protestar por presencia de instructores"

El vicepresidente en ejercicio Juan Carlos Durán, considera que el Legislativo no tiene razón de protestar por la presencia de militares de Estados Unidos en territorio boliviano, porque estos arribaron sin violar ninguna norma constitucional.

Según Durán, el Ejecutivo no elevó consulta al Legislativo para el ingreso de 51 instructores militares norteamericanos, en razón de que el Artículo 43 de la Ley Orgánica de las Fuerzas Armadas, señala que sólo se considerará "tropa" al contingente militar armado y no así a misiones diplomáticas o técnicas que no posean armas, y que el Legislativo sólo será consultado para autorizar el ingreso de "tropas".

"Como la misión que arribó es eminentemente técnica, los parlamentarios tienen que leer la ley aprobada y en base a una correcta interpretación, se percatarán que no hay infracción constitucional alguna y que por tanto no hay mayor motivo de protesta", dijo.

Agregó, sin embargo, que si el presidente de la Cámara de Diputados Guillermo Bedregal (MNR) y otros parlamentarios de oposición, insisten en que se cometió una infracción, tienen toda la libertad de recurrrir a procedimientos camarales como la petición de una convocatoria a Congreso Extraordinario para deliberar el tema, u otras instancias, como la interpelación o peticiones de informe oral.

"Ahora quien califica si corresponde o no consultar al Legislativo el arribo de tropas es el Ejecutivo y en este caso procedió como explicaron los portavoces del gobierno, en sujeción al artículo 43...así que las protestas sólo son fuegos artificiales", remarcó.

Consultado sobre la necesidad de que el Ejecutivo informe al Legislativo sobre el arribo de tropas extranjeras "por lo menos" para que el país conozca esta situación, Durán señaló que el ministro de Defensa Alberto Céspedes hizo conocer el arribo del contingente horas antes de que éste se constituya en territorio nacional.

"Empero, estoy de acuerdo con que el Ejecutivo haga saber este tipo de cosas al Legislativo, porque no hay mejor cosa que la verdad", señaló.

Añadió que en base a esas consideraciones se debe poner "punto final" al tema.

"Academia de lucha antidrogas"

Militares de EE.UU. dictarán "cursillos" teórico-prácticos

En medio de la polémica surgida entre gobierno y Parlamento por el "inconsulto" ingreso de militares de Estados Unidos al país, la embajada norteamericana insistió ayer en que la misión estadounidense llegó a Bolivia para ejecutar un programa conjunto de asesoramiento académico-técnico en la lucha contra el narcotráfico.

En declaraciones a PRESENCIA, voceros de esa legación diplomática explicaron que los militares norteamericanos dictarán cursillos en diferentes aspectos de la lucha antidrogas en coordinación con las Fuerzas Armadas.

Los cursillos incluirían técnicas de vuelo, reconocimiento de áreas, familiarización con los terrenos y prácticas de navegación, para los efectivos militares y policiales que enfrentan a las mafias de la droga en el país.

Las Fuerzas Armadas han confirmado el miércoles la llegada de 51 instructores de Estados Unidos -48 militares y tres civiles- a la ciudad de Cochabamba, mientras parlamentarios de diferentes partidos protestaron enérgicamente por su arribo a Bolivia sin autorización del Congreso y el gobierno intentó justificar la presencia norteamericana.

En relación a la polémica que ha causado la presencia de los militares norteamericanos en el país, las fuentes entrevistadas consideraron que "han existido muchas interpretaciones erradas" respecto al tema y atribuyeron los errores a un ineficaz manejo de la información que han llevado algunos medios de comunicación.

"La labor de asesoramiento es parte de un convenio firmado con Bolivia y no se necesita una aprobación congresal porque la presencia de los asesores se debe a una ayuda técnica y académica que prestan a militares bolivianos", sostuvieron.

La aclaración de la embajada norteamericana coincidió con las declaraciones del canciller Antonio Aranibar, quien sostuvo el miércoles pasado que los 51 asesores militares norteamericanos habían ingresado desarmados al país y que no correponden a la catalogación de tropa, que sí necesita una expresa autorización del Congreso Nacional.

Día nacional del agua y saneamiento

Los más pobres siguen padeciendo la carencia del preciado recurso

Por Pilar Marín

Acostumbrados a la facilidad de contar con el servicio de agua, con sólo abrir un caño o manipular una llave, la población que goza de este abastecimiento derrocha gota a gota un recurso que para muchos cuesta trabajo diario conseguirlo. Un problema que lleva a la reflexión al conmemorarse hoy el Día Nacional del Agua y Saneamiento.

Quienes más padecen el "vía crucis diario" de proveerse del recurso hídrico para su consumo y necesidades básicas, son aquellas familias que como las situadas en Tacagua, en la periferia de la ciudad de La Paz, han convertido el ajetreo de ir y venir en busca de agua, en un acto cotidiano más con el que tienen que batallar en sus labores domésticas.

Niños, jóvenes y mujeres provistos de baldes y bultos de ropa para lavar, se encaminan desde las primeras horas de la mañana desde sus viviendas hacia las piletas o estancos más cercanos, muchos de ellos suben desde Bajo Tacagua hasta Alto Tacagua, tomando precauciones para emprender el retorno cargando sus bidones llenos del líquido vital.

Acostumbrados al trajín diario de sus padres, los niños también se suman a la faena de conseguir y trasladar agua todos los días.

En la zona de Tacagua, cerca a la ceja de El Alto, una niña sube desde Bajo Tacagua con sus baldes para abastecerse del líquido elemento. El cansancio y el peso de la carga, no importan, lo que vale es conseguir agua.

Sólo un sector de la zona de Alto Tacagua cuenta con el abastecimiento de agua y alcantarillado, debido al servicio de cinco cooperativas que dotan del recurso. Una de ellas, la "20 de Julio", abastece a 65 familias, por ejemplo, para lo cual los pobladores aportan con una cantidad mínima de un peso por mes y colaboran con la limpieza del estanque cada dos semanas.

Pero el resto de la población no tiene la suerte de contar con este servicio y en el mejor de los casos, algunas personas tienen una pileta cerca a su cuadra, pero que no vierte la suficiente cantidad para las numerosas familias. Este es el caso de Matilde Ramírez, quien a falta de suficiente agua en la pileta de su vivienda, sube desde Bajo Tacagua hasta la cima de la zona, próxima a la ceja de El Alto.

Allí lava su ropa junto a sus pequeños niños, habituados al diario trajín. Junto a ella, otras mujeres y jóvenes se ubican en una de las piletas de la cima para realizar la misma faena, hasta que los sorprende el mediodía y el sofocante calor.

Sólo un sector de familias de Alto Tacagua cuenta con servicio de agua a domicilio, el resto tiene que proveerse de piletas públicas. Allí lavan su ropa, pero también utilizan esta agua para su consumo, pese a que no es potable.

Pese a que muchos de ellos utilizan esta pileta sólo para lavar o para los inodoros, hay muchas madres que se proveen de esta agua para su consumo. El riesgo es inminente, el agua turbia y carente de potabilidad se convierte en un grave foco infeccioso que atenta contra los niños, los que con más frecuencia se aproximan para beber directamente de la pileta.

Este ejemplo, muestra las situaciones cotidianas de muchas otras zonas como las de Tacagua, donde, a falta del servicio, la población se expone al riesgo de contraer enfermedades, si tomamos en cuenta que la ausencia de alcantarillado limita las posibilidades de una mayor higiene, principalmente entre los niños.

En algunos sectores de las áreas peri urbanas, donde se han ido asentando progresivamente las familias migrantes de las zonas rurales, con suerte le llegará los camiones cisterna de las empresas de abastecimiento de agua. En tanto en otras, sólo les queda el consuelo de buscar una pileta, un pozo o un estanco, que aunque no tenga las condiciones mínimas de potabilidad, les sirve para su consumo diario.

Mientras tanto, quienes gozamos del servicio inmediato del preciado recurso, desperdiciamos en cada manipuleo de llave o grifo que tenemos en casa, el líquido que tanto anhelan los más necesitados. Al cerrar mal un caño, al no manipular bien la llave del inodoro, al no reparar un grifo en mal estado que deja correr el agua, estamos derrochando un recurso que se requiere para otras zonas donde carecen del servicio.

Más allá de los planes operativos para ampliar la cobertura de agua y alcantarillado que puedan existir, la población debe tomar conciencia, en una fecha como hoy, que debe aprender a usar adecuadamente el recurso.

Según el IIN

Más de 120 millones de niños viven en extrema pobreza en América Latina

TEGUCIGALPA, 28 (REUTER) - Unos 120 de los 200 millones de niños de América Latina viven en condiciones de extrema pobreza, dijo hoy aquí el presidente del Instituto Interamericano del Niño (IIN), Fernando Tomé.

"América Latina tiene una población de 440 millones de habitantes de los que 200 millones son niños, de los cuales alrededor de 120 millones están sumidos en la extrema pobreza", dijo Tomé a periodistas.

La precaria situación en que viven la mayoría de los niños latinoamericanas es agravada por la aplicación de severos ajustes económicos, agregó. En el caso específico de América Central dijo que casi un 70 por ciento de la población es menor de 15 años "y un alto porcentaje de la misma está en una situación de alto riesgo" debido a la pobreza de estas naciones, dijo el funcionario.

"Esto conduce a un incremento de las enfermedades gastrointestinales, respiratorias e inmunoprevenibles por las vacunas", dijo el Tomé, de nacionalidad hondureña.

Indicó que los índices de mortalidad infantil en la región oscilan entre 16 y 90 por cada 1.000 nacidos, registrándose el más bajo índice en Costa Rica.

Dijo que en los últimos 10 años el número de menores en condiciones de riesgo ha aumentado, reflejándose en el incremento de niños de la calle en la mayoría de los países latinoamericanos.

"Este problema conduce a maltrato, drogadicción, prostitución y hasta la muerte" entre los niños, afirmó.

En el marco de la política de reducción

Dirigentes despedidos suman veintiocho

Las medidas de reducción del personal que lleva adelante el gobierno de Gonzalo Sánchez de Lozada afectó también a los dirigentes sindicales en diferentes puntos del país, lo cual constituye una violación a las disposiciones legales vigentes.

Ese criterio fue expresado por Pedro Sigg, dirigente de la Central Obrera Boliviana (COB), quien explicó que en las diferentes empresas estatales se ha procedido al despido de dirigentes sindicales nacionales, así como departamentales y de sindicatos.

El registro que levantó la máxima organización laboral destaca que 28 sindicalistas han sido exonerados de sus puestos de trabajo, durante el mes de septie de octubre.

Hasta la pasad semana, 9.544 trabajadores fu despedidos de puestos de trab pese a compro de que no se i retirar a más dependientes d empresas del E

Sigg explicó que la medida está orientada a desmo organizaciones laborales, en un momento importante e desarrolla un conflicto nacional contra la política del gobi

El gobierno está violando determinaciones de la Conste tica del Estado, así como de la Ley General del Trabajo, conformidad con el D. L. 38 de 7 de febrero de 1944, los elegidos como dirigentes sindicales se hallan amparados p cio especial del "Fuero sindical", indicó el dirigente.

Agregó que esas disposiciones vigentes garantizan la libe laboral y se reconoce y garantiza la sindicalización com defensa y representación de los trabajadores, así como el fu

En ese sentido, afirmó, se exige al gobierno que todos lo que han sido despedidos sean restituidos inmediatame puestos de trabajo, para garantizar su representación y el fu

DESPEDIDOS

De acuerdo con los registros de los dirigentes de l despedidos hasta el pasado 22 de octubre totalizan 9.544 t en todo el territorio nacional.

El dirigente Pedro Sigg expresó que unos 2.750 trabajad retirados de la Empresa Nacional de Ferrocarriles (ENFE), e el SENAC despidió a 640 trabajadores.

Los ejecutivos de ENTEL despidieron a más del 50% de s dores, pues un número de 1.100 fue retirado. AASANA re CORDES a 500, ECOBOL a 350, YPFB a 680 y además, en trabajadores de Yacimientos fueron despedidos.

Por el cierre de Hilandería Santa Cruz, 164 trabajadores en la calle, CORDEPAZ retiró a 450 y otras entidades estata empleados.

ENDE (Cochabamba) despidió a 42 trabajadores en pasa Parlamento a 680, Finanzas a 98, Educación a 16, Se Agricultura a 46, IBTA a 50, Ministerio de Trabajo a 10, De Comunidades a 20 y otra entidad estatal retiró a 30.

Según rector de la UMSA

Recursos de organizaciones estudiantiles son fiscalizados

Frente a la denuncia hecha contra los miembros de la Federación Universitaria Local (FUL), de irregularidades en el manejo de los fondos que le asigna la UMSA, el rector Antonio Saavedra señaló que la Dirección Administrativa Financiera de la universidad, así como la Contraloría de la República fiscalizan dichos fondos, que están al margen de la ejecución del presupuesto anual.

Por su parte, el secretario ejecutivo de la FUL, Edgar del Carpio, a tiempo de rechazar la denuncia que calificó como una actitud intencionalmente política, manifestó que la cifra de 120.000 bolivianos señalada en la denuncia, está contemplada en el gasto de funcionamiento de la federación y en los desembolsos en favor de los centros de estudiantes de la universidad.

Sin embargo, se iniciará investigaciones de las denuncias de irregularidades.- Dirigentes de la FUL rechazan acusaciones mal intencionadas

El rector de la UMSA puntualizó que lamentablemente la denuncia hecha por un grupo de estudiantes, no ha sido presentada a través de los conductos regulares para su procesamiento, es decir, el rectorado o el Consejo Universitario. Sin embargo, al margen de que pueda ser cierta o falsa, dijo que la acusación debe ser tomada con cautela para no hacer de ella un escándalo, pues en momentos en que se realiza un proceso electoral en la universidad, puede tratarse de una actitud con fines políticos.

Los fondos de la Federación Universitaria Local provienen de un porcentaje de la matrícula que aporta cada alumno y que son distribuidos tanto para el funcionamiento y actividades universitarias, así como para los centros estudiantiles, explicó el ingeniero Saavedra.

Sin embargo, la Dirección Administrativa Financiera de la universidad (DAF) realiza un control de los gastos que ejecuta la FUL, la cual debe rendir cuentas y descargo de las actividades que realiza,. Esta fiscalización también es hecha por la Contraloría Genereal de la República, que al recibir el informe de los gastos que realiza la universidad, también evalúa la contabilidad de la FUL.

No obstante, manifestó que la universidad siempre ha procedido con seriedad cuando se han presentado denuncias de irregularidades entre estudiantes o administrativos, procediendo a la sanción correspondiente. Manifestó que pu el caso, como en anteri ciones de la FUL, que v bros no hayan cumplido los descargos correspon esto provoque irregularid tal motivo, informó que instrucción a la DAF par fique la información y determinar la veracidad nuncia.

El secretario ejecutivo Edgar del Carpio, desmin miembros de esta direcci sueldos y que se hayan gastos dispendiosos de los fondos. Precisó q miembros de la federación reciben estipe sueldos que no es novedad para nadie que manejo de fondos de todo el sistema univer

Enfatizó que los gastos que ha venido eje FUL son de funcionamiento y desembolsos tros universitarios, en base a proyectos pr presentados y aprobados por el consej Estimó que hasta la fecha la FUL ha hecho desembolsos a los centros de estudiantes, c tos son de un promedio de 500.00 boliviano y con lo cual señaló que no se ha gastado m de los fondos que actualmente maneja.

Precisó además que todos estos gastos se dos y fiscalizados por la DAF, que a su v evalúa la contraloría y que por tanto, cualq laridad o dispendio de recursos no puede ser descargados y justificados con los pape pondientes a las autoridades respectivas caso, corresponde ahora a fin de año que la F su rendición de cuentas.

Edgar del Carpio manifestó que más aclaraciones de tipo administrativo finan están dispuestos a hacer en breve, la denun por el estudiante Raúl Maydana, carece de cidad moral, pues según dijo, se trata de u que ha perdido representatividad política en sidad y trata de perjudicar a esta casa de e

Denunció a Maidana como un "aliado" de trata de perjudicar a los estudiantes, para "p arremetida del gobierno contra las universidad les y demostrar que no son capaces de m fondos, y que no merecen mantener la autono versitaria".

Comité Cívico de Oruro

Polvos metalúrgicos serán reexportados si gobierno no da apoyo económico

El presidente del Comité Cívico de Oruro, Alejandro Condarco, afirmó ayer que los polvos metalúrgicos que se exportaron a ese departamento serán reexportados, si el gobierno o las empresas privadas no demuestran interés en cooperar económicamente.

"Necesitamos que el gobierno muestre voluntad de ayudar a Oruro con montos que no son excesivos, pero que pueden garantizar que nuestro departamento aplique la tecnología necesaria, para que el procesamiento de esos polvos no contamine a la región", señaló.

Agregó que para solucionar ese problema, el Comité Cívico discutió repetidas veces con el anterior gobierno y que frente al actual también lo hizo, con la esperanza de ser oído, "... sin embargo llevamos dos meses sin respuesta". Según Condarco, el Comité Cívico de ese departamento no descarta la posibilidad de que alguna empresa privada se interese en el problema, para evitar la reexportación de los polvos metalúrgicos.

"Hemos intentado tratarlos en la fundidora de Vinto y se ha establecido que ni siquiera Vinto tiene la tecnología apropiada para evitar que el tratamiento de los polvos contamine al departamento".

Condarco señaló que el interés orureño no es el de preservar los índices de contaminación existente sino de anularlos, "... esto tampoco significa que estemos yendo contra la empresa privada o contra el crecimiento de la producción metalúrgica, en una región que es eminentemente minera. Pretendemos garantizar la salud de sus pobladores".

El presidente cívico de Oruro afirmó que la reexportación no tendrá mayor incidencia en la economía de ese departamento, pero reiteró su demanda al gobierno para que coopere con la adquisición de equipos adecuados, para tratar los polvos que actualmente se hallan depositados en la ex-Fundición "Peró".

Agregó que una preocupación constante del pueblo orureño son los índices de contaminación provocados por la actividad minera, los cuales amenazan seriamente la producción piscícola de los lagos Poopó y Desaguadero. "Al respecto, convinimos con el gobierno en que Oruro se constituirá en una zona piloto para que se establezcan políticas de mejoramiento del medio ambiente, que cuentan con el financiamiento del gobierno sueco, con una suma de 1.700.000 dólares", concluyó.

Los padres, Julio y Belma Salinas; los hermanos, Alberto, Walter, César, Juan, María y Ramiro Salinas, sobrinos y demás familia del que en vida fue ingeniero:

NELSON AUGUSTO SALINAS LLANO

(Q.E.P.D.)

Ruegan a Ud. (s) se digne (n) concurrir a la Misa de seis meses de su llorado fallecimiento que se efectuará en sufragio del alma del extinto, el día 30 del pte. a horas 10 a.m. en la Basílica de Nuestra Señora de La Paz situada en la Plaza Murillo.

Su asistencia a este acto religioso comprometerá profundamente, la gratitud de los dolientes.

La Paz, octubre de 1993

Autoridades de Epidemiología

Se iniciará fumigación en región de Pando para control de malaria

En los próximos días, una brigada especial que se trasladó a Pando comenzará la fumigación del mosquito anofeles, transmisor de la malaria, a fin de controlar el brote de esa enfermedad en diferentes puntos del departamento. El anuncio fue hecho por las autoridades de epidemiología.

Según el informe que ofreció Johnny Molinedo, director de Epidemiología, en los primeros meses de 1993 hubo poco control del vector, debido principalmente a que las recomendaciones del PL-480 estaban orientadas a que el insecticida DDT se sustituya por Deltametrina y Licón.

Los financiadores del programa de lucha contra la malaria, al hacer ese pedido, aducen que el DDT es altamente tóxico para el medio ambiente y que permanece por varios años en la tierra y plantas, ocasionando alteraciones.

De acuerdo con la información de Epidemiología, hace un par de días se envió un importante lote de insumos, consistente en 6 bombas, 6 motocicletas y unos 50 kilos de insecticida Deltametrina.

La brigada tiene previsto efectuar un recorrido por la zona de Conquista y Puerto Rico, para posteriormente trabajar en Cobija. El viaje se efectuará por tierra y eso dificulta el trabajo.

Según las mismas autoridades, se envió tam monto de Bs 24.000 para gastos de operación, al recursos para el correspondiente pago de vaticos.

ES ZONA ENDEMICA

Las autoridades de Epidemiología así como de la taria de Salud han reconocido ayer que la región d es endémica y que periódicamente se registran malaria. Por ejemplo, según los datos de epidemiológico, en el mes de enero sólo 4 personas jeron el mal, en febrero fueron 14 y en marzo 27.

A partir del mes de abril el número de casos incrementando, pues en ese mes 207 personas reg de malaria, en mayo fueron 243 y en junio se llegó a máximo con 350 casos; en julio comenzó nuevamente descenso, al notificarse 245 enfermos.

El mes de agosto 71 casos de malaria fueron not y en septiembre 120. En lo que va del mes de octu número de 180 personas contrajo la enfermedad.

Los pacientes son atendidos por el personal médi Unidad Sanitaria de Pando, según los informes re desde ese distrito, aseguraron los responsable Epidemiología.

Se cierra campaña en Perú para referéndum sobre Constitución

Un aspecto de la propaganda política emprendida por el gobierno y la oposición para el referéndum del próximo domingo, donde la población se pronunciará diciendo SI o NO por la nueva Constitución. (Reuter).

Por Walter Sánchez

LIMA, oct 28 (Reuter) - Con marcha de opositores al presidente Alberto Fujimori por calles céntricas de esta ciudad culminó el jueves la campaña proselitista previa al referendo del domingo que someterá al voto popular una nueva Constitución política peruana.

Cientos de estudiantes, trabajadores y políticos, se volcaron la noche del miércoles por las calles de Lima, manifestando su rechazo al proyecto, que algunos opositores consideran será impuesta por el gobierno y no de consenso.

Unos 11,7 millones de peruanos acudirán a las urnas el domingo 31 de octubre para decidir en sufragio secreto por "Sí" o por "No" sobre la nueva Carta Magna, en un proyecto sin precedentes en la historia de Perú.

El proyecto, que prevé reemplazar a la actual Constitución vigente desde 1979, fue diseñada tras extensos debates por el Congreso Constituyente, dominado por una mayoría oficialista, que inició su elaboracion en enero de este año.

La congresista izquierdista Gloria Helfer dijo que los opositores han realizado "un trabajo de hormiga", al contactarse directamente con la población para convencerlos a rechazar el proyecto.

Helfer sostuvo que los opositores concluyeron su campaña proselitista después de haber convencido a los electores que "si votan por el Sí, después no van a poder decir que No. Si vota por el No, después se corrige la Constitución y se puede decir que Sí", manifestó.

Según sondeos privados difundidos aquí recientemente, la opción del "Sí" obtendría un promedio de 56 por ciento en Perú, casi un 20 por ciento de ventaja sobre el "No".

El legislador Juan Carpio, del movimiento independiente Renovación, dijo que los opositores "están sorprendiendo a la población y tergiversan los términos del debate".

Explicó que los opositores cuestionan algunos artículos de la nueva Constitución, entre ellos el que se refiere a la gratuidad de la enseñanza en las escuelas públicas, que dijo, están garantizados en el proyecto.

Fujimori, apoyado por los militares, disolvió en abril del año pasado el Congreso, acusando a los legisladores de perturbar permanentemente su lucha contra los grupos terroristas izquierdistas, cuyos principales dirigentes se encuentran ahora apresados en cárceles de alta seguridad e instauró un gobierno de emergencia.

El jefe del Estado, quién aprovecha cada viaje al interior del país para realizar campaña por el "Sí", considera que el referendo es un plebiscito sobre sus tres años en el gobierno.

Fujimori ha tomado como pilares de campaña propagandística los logros de su gobierno en la estrategia de pacificación y la drástica disminución de la inflación, según encuestadores privados.

Los comicios, que se realizarán en casi 63.000 mesas electorales distribuidas en todo el país, serán supervisados por más de 20 observadores de la Organización de Estados Americanos (OEA) que se encuentran en Perú desde hace varias semanas.

No dejará de armarse

Argentina comprará radares de EE UU o Israel

Por David Haskel

WASHINGTON, oct 28 (Reuter) - El ministro de Defensa argentino, Oscar Camilión, dijo hoy que el viernes solicitará a su par estadounidense Les Aspin que le venda modernos radares para los aviones de combate, pero que ya tiene una oferta israelí para el caso de que este se niegue.

Camilión dijo que espera convencer a los Estados Unidos que los 36 cazabombarderos Skyhawk A4M que Argentina busca adquirir vengan equipados con modernos radares Westinhouse, a lo que se opone Gran Bretaña, su rival en la guerra de 1982 por las Islas Malvinas.

"El Reino Unido ha mantenido hasta ahora su oposición a lo que ellos llaman el rearme argentino", dijo a los periodistas en la Organización de Estados Americanos tras pronunciar un discurso sobre "las fuerzas armadas y la institucionalización democrática".

Camilión, que el viernes se reunirá en el Pentágono con Aspin, agregó: "Esperamos que en las negociaciones de estos días se avance en un sentido positivo hacia la adquisición de este radar".

Añadió que ante la negativa británica, los Estados Unidos contraofertaron equipar a los Skyhawks con otro radar, el Emerson APQ59, "con menores aptitudes" y que no responde a los requerimientos de su país.

Sin embargo, Israel ofreció a Argentina vender radares "que se ajustan mejor a las expectativas", agregó.

Preguntado por qué Londres podría frenar la entrega de radares estadounidenses y no la de israelíes, Camilión dijo que tras la guerra de las Malvinas los Estados Unidos -socios de Gran Bretaña en la Organización del Tratado del Atlántico Norte- se comprometieron a consultar con Londres antes de proveer material militar a Argentina.

Voceros de la embajada israelí y del Pentágono no respondieron las consultas telefónicas al respecto.

Los británicos infligieron una aplastante derrota a las fuerzas argentinas en 1982, abatiendo a centenares de hombres y derribando unos 80 aviones. De allí el interés argentino en adquirir cazambombarderos en los Estados Unidos.

"Nosotros mantenemos contactos regulares con los estadounidenses y con otros miembros de la comunidad internacional sobre la venta de equipamiento militar sensible a ciertos países", dijo a Reuter un vocero de la misión británica.

Lazo de narcotráfico alcanza a Palacio de Gobierno venezolano

Caracas, 28 oct (EFE).- El largo brazo del narcotráfico internacional puso en evidencia su penetración en las altas esferas del poder en Venezuela cuando en una complicada maniobra logró que el presidente venezolano, Ramón José Velásquez, indultara por error al narcotraficante Larry Tovar Acuña.

Tovar Acuña, vinculado al colombiano "cartel de Medellín" y condenado a cuatro años de prisión por haber sido capturado en 1989 con un cargamento de 26 kilogramos de cocaína, abandonó la cárcel después de una maniobra novelesca que ha creado una sombra sobre el entorno que rodea al presidente venezolano.

"Soy víctima de una diabólica y sucia maniobra de un funcionario, me siento engañado", afirmó Velásquez en Consejo de Ministros, reseña la prensa local, en un caso que ha despertado fuertes críticas en la opinión pública venezolana.

La primera implicada en este incidente ha sido María Auxiliadora Jara, secretaria privada de Velásquez, destituida y detenida en la Policía Técnica Judicial (PTJ) como la persona que presentó a Velásquez el documento de indulto.

Sin embargo, en medios judiciales locales se indicó que es poco probable que la responsabilidad en este caso caiga sólo sobre una persona con un simple cargo administrativo, pues la ley establece que una medida de indulto presidencial sólo se aprueba tras un análisis de la Consultoría Jurídica de la Presidencia.

La anulación del indulto presidencial emitida el miércoles por Velásquez quizá llegó demasiado tarde, pues las autoridades venezolanas suponen que Tovar Acuña abandonó el país y probablemente se encuentra ya en Colombia.

Velásquez solicitó al presidente de Colombia, César Gaviria, la cooperación para capturar a Tovar Acuña, cuya liberación ha puesto en evidencia los oscuros manejos y el poder que parece haber logrado el narcotráfico en Venezuela.

El caso de Tovar Acuña es uno de esos sucesos que ha puesto en entredicho a la justicia venezolana, pues un juez, que luego fue destituido por esa decisión, lo condenó a sólo cuatro años de prisión cuando la ley fija en Venezuela penas de hasta 27 años para ese tipo de delito.

La Fiscalía General apeló la decisión judicial, pero la lenta justicia venezolana no rectificó la medida y esa situación, al parecer, fue aprovechada por los ocultos benefactores de Tovar Acuña para solicitar un indulto que fue rechazado por el ex presidente Carlos Andrés Pérez (1989-1993), pero que, por razones aún no aclaradas, Velásquez firmó.

Según las versiones de diarios locales, el narcotraficante fue dejado en libertad incluso antes de que la juez de la causa, Blanca Castillo de Romero, firmara la orden de excarcelación, situación que motivó que esta magistrada abriera una investigación por "vicios en el proceso".

Pinochet prefiere no hablar de su retiro

Por ORLANDO MILESI

SANTIAGO DE CHILE, 28 (ANSA)- El general Augusto Pinochet, comandante del Ejército chileno, eludió hablar sobre rumores acerca de su retiro -en marzo de 1994, cuando asuma el nuevo gobierno de Chile-, y salió de la sede presidencial, después de reunirse con Patricio Aylwin, sin responder a los periodistas que le preguntaron si realmente presentó su renuncia.

Pinochet, presidente de facto chileno desde 1973 a 1990, puede retener la comandancia del Ejército hasta 1997, según la Constitucion aprobada durante su propio régimen.

El comandante del Ejército arribó al palacio de La Moneda en un auto con cortinas, evitando el acoso periodístico. Noventa minutos más tarde abandonó el lugar sin formular declaración alguna.

Todos los años en esta fecha -regularmente- los comandantes en jefe del Ejército, la Armada y la Aviación proponen al presidente de la República la nueva conformación de sus altos mandos. El presidente puede vetar las proposiciones, hechas con el acuerdo de los generales de cada arma.

La marina y la aviación ya presentaron sus propuestas al presidente Patricio Aylwin, pero el Ejército las retrasaría hasta diciembre próximo, después de las elecciones presidenciales y parlamentarias convocadas para el 11 de ese mismo mes, según versiones de la prensa local.

Otras versiones señalan que el asunto de la sucesión del general Pinochet es el que interfiere en la conformación del alto mando, pues quien sea el segundo hombre estaría en buena posición para asumir la jefatura del Ejército en el próximo gobierno.

Varias versiones señalan al general Jorge Ballerino, actual número cuatro del Ejército, como eventual nuevo vice comandante del arma. Ballerino, quien viajó a Estados Unidos para someterse a exámenes médicos tras una intervención de un tumor en el nervio óptico, ha sido interlocutor del actual gobierno en las principales crisis cívico militares.

Ayer, Frei descartó dar una opinión sobre la demora en conformar el alto mando del Ejército porque "no me voy a inmiscuir en ningún tema que le corresponda a este gobierno hasta el 11 de marzo de 1994".

Si el general Pinochet decide retirarse del Ejército, podría asumir como senador Institucional, según dispone la Constitución vigente desde el año 1980.

Aylwin, en cambio, no podrá ser senador institucional pues completará un período de sólo cuatro años en su gobierno de transición.

Ejecutivo se opone

Senado paraguayo promulga ley laboral

Asunción, 28 oct (EFE).- El Senado de Paraguay promulgó el jueves por una mayoría absoluta de votos el nuevo Código Laboral, a pesar de la oposición del Poder Ejecutivo, que hace unos meses, presionado por el sector empresarial, lo había vetado.

La ratificación del Congreso, que obligará al presidente de la República, Juan Carlos Wasmosy, a promulgar la nueva normativa en el menor tiempo posible, ha motivado una manifestación sindical por las principales calles de Asunción.

La marcha de los trabajadores comenzó frente al Palacio Legislativo, donde habían aguardado por varias horas la decisión de los senadores y, tras cruzar el centro de la ciudad, se dirigió hacia la plaza Italia, situada cerca de la sede de la Central Unitaria de Trabajadores (CUT).

En principio, representantes del sector patronal se habían concentrado también frente al Parlamento, separados de los obreros por varias barreras policiales, integradas por casi medio de millar de agentes de seguridad, incluidos efectivos antimotines.

El Código Laboral, además de radicalizar las posiciones entre los sindicatos y las organizaciones empresariales, ha originado en las últimas semanas una especie de pulso político entre los poderes Ejecutivo y Legislativo.

La ratificación fue aprobada con el voto de 37 senadores, frente a una abstención y siete ausencias, aunque con el compromiso de estudiar en un plazo de ocho días las reformas reclamadas por las partes, especialmente las empresariales.

FARMACIAS DE TURNO
327245 *Las 24 horas*

po de Rio sa de eccionista CE

LAS, 28 (ANSA)- "Los país- grupo de Rio han venido adop- ros de gran apertura co- la respuesta de la CE es la cada vez más, de medidas los flujos comerciales", hoy en Bruselas los países Latina que integran el cial, en ocasión de la se- rencia económico-comer- de Rio-CE.

en la conferencia los ros de Comercio Exterior es del Grupo de Rio y los es en la CE de las relacio- erica Latina.

rencia tiene como objeti- la situación de las relacio- cos y comerciales entre ones.

sentido Juan Prat, direc- en la Comisión Europea de es Norte-Sur, señaló que la falta de información y endidos se puede contar tad común de acerca- mayor coordinación.

ero que se constató en la la disparidad de la situa- rica en las dos regiones y en las relaciones comer- las dos partes. Mientras dijo, no parece salir de la nómica, América Latina recimiento sostenido des-

parte, las exportaciones hacia América Latina se en un 33 por ciento ar las importaciones co- provenientes de sólo aumentaron en ciento.

no regresa

val se queda al frente del gobierno

al, primer ministro de Haiti, que asumirá la tarea de lograr el democracia. (Reuter).

TO PRINCIPE, 28 El Primer Ministro Robert Malval, aceptó ión de Jean Bertrand mantenerse a la cabe- erno.

as tanto el Frente para y la Democracia dio su o a la demanda del constitucional de Haití a ONU aplique un blo- real total a fin de obli- militares golpistas a der.

, desde la tribuna de es Unidas de Nueva York, pidió a Malval no dimitir de su cargo de Primer Ministro a pesar de que él, muy probablemente, no podrá regresar el 30 de octubre a Haiti, como está previsto en los acuerdos de la Isla de Gobernadores.

El presidente pidió a Malval continuar como jefe del gobierno en "solidaridad con el pueblo haitiano", que está intentando liberarse del régimen militar.

En una declaración a la prensa, Malval dijo que aceptará la invitación de Aristide "como signo de lealtad" al presidente constitucional y para intentar desbloquear el proceso negociador que se encuentra en una grave crisis.

Hoy el parlamento, que anteayer intentó inutilmente reunir el quorum necesario para votar las leyes de separación del ejército-policía y de amnistía, no intentó tampoco sesionar hoy, mientras los grupos parlamentarios contrarios a Aristide confirmaron la intención de pedir elecciones presidenciales anticipadas.

El Frente por el Cambio y la Democracia, cercano al presidente, expreso su pleno apoyo a la demanda de Aristide para un bloqueo comercial total. Actualmente la ONU aplica sólo un embargo petrolífero y militar contra Haiti.

El diputado Jean Philippe Carnephal, del Frente por el Cambio y la Democracia, dijo a ANSA que "los militares han creado una atmósfera de terror en el país y para liberarse de ellos es necesario un embargo total, a pesar de que esto provocará consecuencias desastrosas para la economía".

El diputado Gabriel Sanon, del Frente Nacional de los Demócratas Progresistas, opuestos a Aristide, dijo a ANSA que la iniciativa del presidente es "una demanda al genocidio, que se puede parangonar a aquello de Hitler contra los judíos".

ANCO DE INVERSION BOLIVIANO S.A.

CONVOCATORIA

JUNTA GENERAL EXTRAORDINARIA DE ACCIONISTAS

ectorio del BANCO DE INVERSION BOLIVIANO S.A., de conformidad a lo ecido por el Art. 30 de los Estatutos Sociales y a lo dispuesto por los Arts. 286 y l Código de Comercio, convoca a los señores Accionistas a la Junta General rdinaria que se llevará a cabo el día lunes 8 de noviembre de 1993, a horas 10:00 n el domicilio del Banco situado en Av.16 de julio Nº 1571 de la ciudad de La Paz, objeto de tratar y considerar el siguiente Orden del Día:

Lectura y aprobación del acta anterior
Consideración y aprobación de ompromiso de fusión
Consideración del Art. 54 de los Estatutos
Consideración de Balance Especial.
Consideración y Autorización para la firma del Acuerdo Definitivo.
Designación de dos representantes para la firma del Acta.

De acuerdo al Art. 21 de los Estatutos, los accionistas que no puedan concurrir untas podrán hacerse representar por otros Accionistas mediante carta apoder ersonas no Accionistas, mediante poder notariado.

El Directorio
La Paz, octubre de 1993.

GEORGIA.- Una pequeña niña y un soldado del ejército de Georgia ríen mientras ella le ayuda a colocar una banda en su brazo. El ejército georgiano controla la zona oeste del país.

Rebeldes emprenden contraofensiva en Georgia

TIFLIS, Georgia, oct 28 (Reuter) - Rebeldes georgianos montaron hoy una sorpresiva contraofensiva contra fuerzas del gobierno y recuperaron control de una ciudad occidental, dijo un portavoz del gobernante georgiano Eduard Shevardnadze.

Zaza Kandelaki, jefe de la oficina de prensa de Shevardnadze, manifestó que las fuerzas del -derrocado presidente Zviad Gamsajurdia habían recuperado Khobi, que 24 horas antes había sido ocupada por tropas gubernamentales.

Este aparente éxito de los rebeldes revirtió el curso de las victorias gubernamentales, en que sus tropas recapturaron una serie de ciudades en el oeste del país y habían puesto a fuerzas de Gamsajurdia claramente en la defensiva.

Previamente en la jornada de hoy, Georgia había emitido con toda confianza un ultimátum a quienes cobijan a Gamsajurdia para que lo entreguen a fuerzas gubernamentales, o afronten una embestida contra el último bastión del líder rebelde.

El poderoso jefe miliciano Jaba Ioseliani dijo a los habitantes de Zugdidi, último baluarte de los rebeldes en Georgia, que se rindan antes que sea demasiado tarde para impedir un baño de sangre. "Yo no quiero que suceda una tragedia. Existe un solo camino para salir de esta situación; los habitantes de Zugdidi nos deben entregar a los cabecillas de estos criminales", dijo en una alocución por la televisión de Georgia.

Ioseliani expresó que el gobierno tratará con clemencia a los partidarios masivos de Gamsajurdia, que se entregaron sin combatir.

"Que vengan y depongan sus armas, portando banderas blancas, solos o en grupos, y nosotros los perdonaremos. No habrá contra ellos ningún tipo de represalias, ni ahora ni en el futuro. Pero esto no rige para sus jefes", dijo.

Reaparecen en Italia las Brigadas Rojas

Por JULIO ALGAÑARAZ

ROMA, 28 (ANSA)- El arresto de siete terroristas y hampones en Pordenone, más los volantes arrojados en manifestaciones obreras durante la huelga general, han devuelto a los italianos el fantasma de las Brigadas Rojas, guerrilla de extrema izquierda que ensangrentó al país los años '70 y 80'.

La noche del 3 de setiembre, desconocidos tiraron una bomba a mano y dispararon contra un edificio de la base OTAN de Aviano, cerca de Pordenone, al extremo nordeste italiano. Allí estacionan aviones norteamericanos y de otros países de la alianza atlántica que vigilan el cielo de Bosnia para hacer cumplir las resoluciones de la ONU.

La acción demostrativa fue reivindicada por las Brigadas Rojas en Milán y Pistoia con llamadas telefónicas y panfletos a los medios de difusión. Un terrorista "irreductible", Antonio Fosso, entregó a los jueces que presiden el cuarto proceso por el asesinato de Aldo Moro (secuestrado y asesinado por las BR en 1978), un documento en el que se apoyaba la acción de Aviano.

La ONU renueva compromiso de luchar contra narcotráfico

NACIONES UNIDAS, oct 28 (Reuter) - La Asamblea General de la ONU aprobó una resolución prometiendo la cooperación entre los estados para combatir el creciente comercio internacional de drogas de 500.000 millones de dólares, que amenaza derrotar cualquier esfuerzo hecho por los gobiernos.

La resolución culminó luego de más de dos días de debate donde más de 90 oradores, muchos de ellos ministros, hablaron sobre cómo deben los países hacer frente individualmente al cultivo y flujo de drogas, pese a informes de las Naciones Unidas que dicen se han logrado pocos avances en los últimos tres años.

La resolución fue aprobada por consenso sin necesidad de votación. Largamente ausente del debate de este año estuvo la división entre países productores y consumidores.

Los productores informaron de un severo problema de drogas entre sus poblaciones y los estados consumidores y admitieron que compañías sin escrúpulos estaban llevando estimulantes elaborados en fábricas a las naciones en desarrollo.

Con guerras civiles en diversas partes del mundo, funcionarios de la ONU señalaron que las facciones en pugna acudían frecuentemente al contrabando o plantación de drogas en un esfuerzo por obtener divisas fuertes -ya sea en la ex Yugoslavia o en repúblicas ex soviéticas.

Entre otros puntos, la resolución llamó a los estados a ratificar y poner en funcionamiento pleno tratados previos sobre comercio ilícito de drogas, muchos de los cuales no han sido refrendados por alrededor de la mitad de los miembros del organismo mundial.

Se llamó a los organismos de la ONU que atienden los problemas de las drogas a fortalecer la cooperación internacional para erradicar los crecientes vínculos entre grupos terroristas y de narcotraficantes y a dar más prioridad al tratamiento y rehabilitación de los drogadictos.

Giorgio Giacomelli, director ejecutivo del Programa Internacional de Control de Drogas de las Naciones Unidas, estimó que la sesión centró su atención en la controversia más que en el desarrollo de algún nuevo remedio al problema.

Las Naciones Unidas, por ejemplo, comenzaron un programa en el sureste de Asia incluyendo a China y el "triángulo de oro" formado por Birmania, Tailandia y Laos que produce la mayor parte del opio convertido en heroína.

Comenzó gran juicio en operación "manos limpias"

Milán (Italia), 27 oct (EFE).- El primer proceso de la operación "Manos Limpias" contra la corrupción sobre el caso de la sociedad mixta Enimont, en el que será juzgado el financiero Sergio Cusani, comenzó el jueves, en el Tribunal Penal de Milán.

Decenas de periodistas, abogados y curiosos asediaron la entrada a la sala en la que se celebra el juicio, mientras los fotógrafos esperaban inútilmente la llegada de Cusani, que no participará en las primeras sesiones del proceso, anunció su abogado defensor, Sergio Spazzali.

La numerosa presencia de público en la sala del Tribunal de Milán ha obligado a los periodistas encargados de informar del proceso a situarse en las celdas construídas para acoger en su día a los acusados del primer maxiproceso contra el grupo terrorista Brigadas Rojas (BR).

El tribunal está presidido por el juez Giuseppe Tarantola, que ha autorizado la presencia en la sala de una cámara de televisión y ha negado la de los fotógrafos, y la acusación pública la lleva el fiscal Antonio Di Pietro, magistrado-símbolo de "Manos Limpias".

Sergio Cusani, considerado próximo al Partido Socialista (PSI) en la época del liderazgo de Bettino Craxi, está acusado de falsificación de balance y violación de la ley de la financiación de los partidos políticos por las comisiones pagadas por el caso de la fallida sociedad mixta Enimont, y se encuentra internado en la prisión milanesa de San Vittore.

Entres los 60 testigos convocados a declarar figuran cuatro ex líderes de partidos -el socialista Craxi, el democristiano Arnaldo Forlani, el liberal Renato Altissimo y el republicano Giorgio La Malfa-, el ex secretario administrativo democristiano Severino Citarista, el "rey" de los sumarios de "Manos limpias", con más de 30, y el ex ministro del Presupuesto Paolo Cirino Pomicino, también democristiano.

El defensor de Cusani anunció que su cliente comparecerá en la sala cuando comiencen los interrogatorios tras las sesiones preliminares.

En EE.UU. crece debate sobre relaciones con Cuba

Por Fernando Pajares

Washington, 28 oct (EFE).- En pleno debate sobre las relaciones Washington-La Habana, la deportación de unos cincuenta presos cubanos en Estados Unidos, prevista para finales de este mes, se ha aplazado unos quince días, hasta mediados de noviembre.

Este aplazamiento se ha debido a "razones puramente logísticas, de tipo técnico", aseguraron hoy a EFE, utilizando los mismos términos, dos funcionarios estadounidenses, uno del Departamento de Estado y otro de la Fiscalía General (Departamento de Justicia).

Estados Unidos y Cuba acordaron hace unos tres meses en Atlanta (Georgia, EEUU) que un grupo de hasta cincuenta reclusos cubanos sería deportado hacia la isla a finales de octubre.

Se trató de un pacto entre los servicios de Inmigración de ambos países que procede de los acuerdos a que llegaron las dos partes en 1987 sobre una lista de unos 2.700 presos "deportables".

Las medidas de reforma económica que está promoviendo el régimen del presidente cubano, Fidel Castro, han "calentado" en Estados Unidos el debate sobre las relaciones de Washington con el gobierno de La Habana.

Estados Unidos decidió a primeros de año reforzar el embargo que decretó contra la isla en 1962, tres años después de que triunfara la revolución castrista de 1959.

Esta misma semana, el secretario de Estado adjunto de EEUU para América Latina, Alexander Watson, intervino en un foro que organizó en Washington la Fundación Nacional Cubano Americana, el grupo considerado más influyente y más conservador del exilio cubano.

Por otra parte, un reciente informe de la "Fundación Siglo XX", un grupo de estudios sin conexión alguna con el gobierno de EEUU, asegura que "la actual política de presión de EE.UU. hacia Cuba no es buena para sus propios intereses".

Sus autores proponen tres fases para encauzar las relaciones entre ambos países. En resumen:

- Primera, "suavizar la presión con iniciativas que generen confianza entre Cuba y EEUU", como promo-ver ayuda humanitaria a la isla por parte de organizaciones no gubernamentales; distanciarse del sector más conservador del exilio cubano, y olvidarse de presionar a otros países para que se sumen al embargo.

- Segunda, promover vuelos directos entre EEUU y Cuba; eliminar TV Martí y reformar Radio Martí, y establecer oficinas permanentes en Washington y La Habana para facilitar el trabajo de la prensa.

- Tercera, abrir negociaciones para recuperar el patrimonio de EE.UU. confiscado tras la revolución castrista; investigar la situación de los derechos humanos en Cuba; pedir la libertad de los presos políticos y la convocatoria de elecciones libres bajo supervisión internacional.

En busca de integración

Centroamérica acuerda crear mercado común

Por Eduardo Kragelund

GUATEMALA, oct 28 (Reuter) - Los presidentes de America Central crearán una Unión Económica Centroamericana, según el borrador de un tratado de integración comercial, financiera y monetaria que firmarían el viernes para combatir la ancestral pobreza de la región y afianzar sus incipientes democracias.

Los países del área "se comprometen a alcanzar de manera voluntaria, gradual, complementaria y progresiva la Unión Económica Centroamericana", dice en su primer artículo del proyectado Protocolo al Tratado General de Integración Económica Centroamericana cuyo texto fue adelantado a Reuter.

"El objetivo básico (...) es alcanzar el desarrollo económico y social equitativo y sostenible de los países centroamericanos que se traduzca en el bienestar de sus pueblos" y "logre una reinserción eficiente y dinámica de Centroamerica en la economía internacional", agrega.

El documento -que sólo podría sufrir cambios de forma, según fuentes de la reunión- sería firmado al clausurarse la el viernes en Guatemala la XIV cumbre regional por el presidente anfitrión, Ramiro de León Carpio, y sus colegas de Costa Rica, El Salvador, Honduras, Nicaragua y Panamá.

El Protocolo modifica y pone en marcha un tratado de integración regional suspendido en 1969 a raíz de la llamada "guerra del futbol" entre El Salvador y Honduras, haciendo especial hincapié en el libre comercio y la unión monetaria y financiera.

Los presidentes, según el documento, no fijan fechas precisas para el cumplimiento del proceso integrador, exigencia planteada por Costa Rica ante el temor de que una rápida unificación atente contra su economía, la más floreciente de la región.

Sin embargo, establecen que "todos o algunos miembros podrán progresar con la celeridad que acuerden dentro de este proceso" y crean un Consejo de Ministros de Integración Económica que se encargará de dar seguimiento e impulsar la iniciativa.

En este marco, subraya el proyecto, "se eliminarán gradualmente todas las barreras arancelarias y no arancelarias al comercio intrarregional", de modo que los productos gocen de "tratamiento nacional" en cualquiera de los países.

Presiden de Israe recibiría colega s

JERUSALEN, (Reuter) - El presid Ezer Weizman visit nos judíos en la Me y manifestó que est a recibir al mand Hafez al-Assad.

"Alguien me pre taba dispuesto a ir co)", dijo Weizman nos judíos en come transmitió Radio contesté que la Ass ta difícil recibirme e y que estoy dispue venga aquí".

Weizman habló bilidad de convocar ro a elecciones sobr ción del Golán a Sir a los colonos que ministro Yitzhak Ra ansioso por retira meseta estratégica ocupó en la guerr Oriente de 1967.

Rabin ofrece u del Golán que no e cambio de una nor de las relaciones co comprenda el estab de lazos diplomátic tura de fronteras.

Siria, que am boicotear la próxim conversaciones de p dio Oriente, aspira a se comprometa a u total del Golán.

Serbios bombard Sarajevo

Por Mark Heinrich

SARAJEVO, oct 28 fuerzas de paz que ope hallaron 25 cadáveres, a lados, en las ruinas de u sulmana que incendiar croatas, informó un voce

En el enclave de Bihać oeste de Bosnia, en enfrentamientos entre Seguidores del dirige ta Fikret Abdic chocaron leales al presidente Izetbegovic. Un vocero d ciró que por lo menos murieron en la ciudad zaron al amanecer, m las tropas del gobierno ciones rebeldes. La bo bombardearon hoy Sara pas defensoras respondie teros, combates que dej de un muerto y 22 heri

En Bosnia central, de la ONU y la Comuni siguen adelante con la t de lo que consideran u croata de civiles mus Stupni Do, cerca del enc

Las tropas suecas de se encuentran en Stupni rio de atrocidades que su de brutalidad habitual bosnia, hallaron un total veres. "Varios de los cue mutilados", informó el ONU en Sarajevo.

Señaló que los obser manecerán en el lugar o reuniendo pruebas y que semanas interrogando a especialistas antes de eleva a la comisión de crímenes la ONU.

Los croatas bosnio aldea el sábado y funcio ONU indicaron que los sol ron civiles en el asalto. croatas bosnias mantien a 233 musulmanes en do su bastión de Vares.

En Sarajevo, los últim deos serbios se produjere que el ejército bosnio detu coles a muchos de sus p dos como parte de una ofe la actividad de grupos de

La radio de Sarajevo fuerzas serbias intentaro de infantería cerca del sec que defienden las fuerza comandaba Musan Topa hasta el martes, día en que do, se desempeñaba como te de la Décima Brigada d

CAJA NACIONAL DE SALUD"

INVITACION PUBLICA No. 10/93

LA CAJA NACIONAL DE SALUD REGIONAL SANTA CRUZ, INVITA A LAS EMPRESAS LEGALMENTE CONSTITUIDAS, A PRESENTAR SUS PROPUESTAS PARA EL TRABAJO DE LA CONSTRUCCION DEL SEGUNDO BLOQUE DEL "MATERNO-INFANTIL" (OBRA GRUESA).

COSTO ESTIMADO Bs. 199.500.oo

LAS CARPETAS CONTENIENDO EL FORMULARIO PARA LA PRESENTACION DE PROPUESTAS, PLANOS, ESPECIFICACIONES TECNICAS Y ADMINISTRATIVAS, SE ENCUENTRA A DISPOSICION DE LOS INTERESADOS EN LA SECCION LEGAL DE LA C.N.S. PREVIO PAGO DE Bs 120.-

LAS PROPUESTAS DEBEN SER PRESENTADAS EN LA MISMA OFICINA UBICADA EN LA CALLE 24 DE SEPTIEMBRE No. 449 2do. PISO (Edificio Kuljis).
HASTA HORAS 12:00 DEL DIA 8 DE NOVIEMBRE DEL AÑO EN CURSO, EN SOBRE CERRADO Y LACRADO, CON EL SIGUIENTE ROTULO.

INVITACION PUBLICA No. 10/93

CONSTRUCCION OBRA GRUESA DEL SEGUNDO BLOQUE "MATERNO-INFANTIL"

Santa Cruz de la Sierra, octubre de 1993

SELLO
CAJA NACIONAL DE SALUD
ADMINISTRACION REGIONAL
Santa Cruz-Bolivia

H. MUNICIPALIDAD DE COCHABAMBA

INVITACION PUBLICA

La Oficialía Mayor de Cultura y la Dirección de Cultura de la H. Municipalidad de Cochabamba, invitan a todos los artistas plásticos del país, a presentar su Solicitud de Exposición para la gestión 1994, para los Salones de Exposición "GILDARO ANTEZANA" y "MARIO UNZUETA", a partir del día lunes 1º hasta el martes 30 de NOVIEMBRE de 1993.

La solicitud deberá estar acompañada del correspondiente Curriculum Vitae ilustrado y documentado, adjuntándose dos (2) fotografías tamaño postal de la obra del expositor (Indicar: Dirección, Casilla Postal y Teléfono).

Las muestras se llevarán a cabo con la participación de dos artistas a la vez y por el lapso de dos semanas, debiendo indicarse en la solicitud, para efectos de programación, dos (2) fechas tentativas.

Cochabamba, octubre de 1993

DIRECCION DE RELACIONES PUBLICAS Y PROTOCOLO

BANCO REAL

"Buenos servicios - Buenos negocios"

ANUNCIA:

CAMBIO DE DIRECCION

Comunica su distinguida clientela, que con el objeto de brindar mayor comodidad y mejor atención, a partir del día LUNES 1ro. DE NOVIEMBRE, atenderá en sus nuevas instalaciones ubicadas en la

Av. 16 de Julio No. 1642 (EL PRADO)

BANCO REAL

ESPECIALISTA EN SUD AMERICA

Av. 16 de Julio 1642, Tels.: 366606 al 366607
Fax: 391413 Télex: 2396 Real BV

en al mínimo cios del tróleo

RES, oct 28 (Reuter) - el petróleo crudo re- ros hasta sus niveles más desde el acuerdo de produc- la OPEP concertado hace

ontratos para diciembre referencial Brent perdieron lares el barril hasta los 16,20 su punto más bajo desde OPEP selló su último pacto ación el 29 de septiembre. Brent trepó recientemente a 17,55 tras el pacto, que lape de 24,5 millones de por día para la produc- la Organización de Países ores dePetróleo.

adores aún están aguar- ículos independientes de ación de la OPEP en octu- saber cómo posicionarse ercado.

Brent se recuperó más tarde de 16,25 dólares el barril, se vulnerable a cualquier en las ventas.

pa está cupado por ncia en Africa

el Vaticano, 28 oct l Papa Juan Pablo II ha el jueves, su alarma por de "graves conflictos que ntan a demasiados pue- ntinente africano".

discurso con motivo de la sión de las cartas creden- nueve embajadores de pai- ropa, Africa y Asia, el Papa honda preocupación por ictos, que en algunos ca- n a ciudadanos católicos, de Sudán. Los nuevos res ante la Santa Sede re- a Zambia, Singapur, ngo, Burkina Faso, Gui- a, Mongolia y Suazilandia, últimos países represen- n por primera vez ante la

ffice se refirió a los cam- ndos que ha habido y habiendo en el mundo, e la Iglesia "sigue con sim- rocesos que conducen a ebloos hacia la democra- votos para que se supe- tículos que se presenten resos.

gencia de los diplomáti- por vocación artesanos e cooperación entre las ormulo un llamamiento res y mujeres de buena era que se pongan manos para construir una paz ecesaria para el bien de festó el Papa.

la contribución de los desarrollo de las socie- nas, especialmente en a de la educación y la fuerzos que no tienen n que la de unirse a los compatriotas así como comunidad internacio-

O VIAJARA RAGUA

Juan Pablo II no podrá ragua el próximo año rogramado mucho tra- ó el arzobispo de Ma- denal Miguel Obando y regresar de Roma y el donde permaneció dos

nal Obando y Bravo de- periodistas que durante cia con el Papa hizo un e la posibilidad de que el tara el próximo año por Nicaragua.

me dijo que quiere mu- agua, pero que el próxi- muy difícil porque ya mado muchísimo tra- envió un saludo muy todo el pueblo e", destacó Obando y

blo II visitó Nicaragua vez en marzo de 1983, portunidad, militantes interrumpieron en va- idades su homilía.

rece diario Pravda

ct 28 (Reuter) - El dia- ocero de la oposición presidente Boris Yeltsin, sión del gobierno y des- ector periodístico en un der volver a publicarse. r periodístico Gennady ró a Reuter que renun- e calificó de ultimátum de Información.

esto y se nos prometió ón de días, Pravda vol- rse", dijo Seleznev. Des- bargo, una nueva exi- isterio, que Pravda cam- , que significa "verdad" a la época de la revolu-

mayoría del 95 por cien- s categóricamente acce- encia. Seguirá siendo Seleznev por teléfono. eñaló que esto no evita- nude la publicación de n entiendo, para ellos lo que yo no fuera el direc- o".

que funcionarios del información asegura- instrucciones de impri- a imprenta estatal. "Es- s engañen y que Pravda licarse el sábado o el ó.

la mayor parte de los res fueron clausurados este mes por orden del Información luego de de Yeltsin aplastaran de legisladores conser-

Cita se inicia hoy

Cumbre europea impulsará la unión sin triunfalismos

BRUSELAS, 28 (ANSA)- En un clima muy lejano al triunfalismo de otras cumbres, los doce líderes de la CEE se reunirán aquí el viernes (hoy) para tratar de convertir en hechos concretos la utopía de Maastricht y relanzar el proyecto de la Unión europea.

Los líderes de la Comunidad Europea llegan a Bruselas con un importante resultado a las espaldas —no haber perdido a ningún país en el camino— y con un enorme problema en el horizonte: la desocupación que afecta y angustia a unos 20 millones de ciudadanos europeos.

Desde el presidente francés, Francois Mitterrand, y el premier italiano, Carlo Azeglio Ciampi, hasta el jefe del gobierno alemán, Helmut Kohl, y el reciente ganador de las elecciones griegas, Andreas Papandreu, cada uno de los líderes de la CEE tiene su receta para la crisis del Viejo Continente.

Además de la recesión y el desempleo, los principales problemas son la crisis de la ex Yugoslavia y la unión monetaria, que quedó muy postergada tras las devaluaciones de los últimos meses. En otras palabras, el relanzamiento del Tratado de Maastricht, la pequeña ciudad holandesa donde hace 22 meses se puso en marcha el proyecto de la Unión.

El clima que se vive en Bruselas es de incertidumbre, y no sólo por la huelga de 24 horas proclamada por los desocupados belgas.

Desde lo alto de su experiencia y su cargo, el presidente de la Comisión Ejecutiva de la CEE, Jacques Delors, lanzó una advertencia que sintetiza muy brillantemente los problemas europeos.

El presidente de turno de la CEE, el belga Willy Claes, dejó bien claro que era inútil esperarse grandes resultados de la cumbre extraordinaria.

"La situación europea excluye festejos... Hay que olvidarse de los fuegos de artificios y las botellas de champaña", declaró Claes.

El canciller Douglas Hurd dijo que la reunión corre el riesgo de ser "una pérdida de tiempo". El Tratado de Maastricht "no es un pasaporte para el paraíso", exclamó Hurd.

Alemania y Francia confirmaron que la alianza París-Bonn sigue siendo el eje de la CEE. Germanos y galos presentaron ayer una iniciativa conjunta para que la naciente Unión europea se convierta en una institución "fuerte y coherente".

La diferencia principal entre la posición de estos dos países y la de Italia es que mientras Mitterrand y Kohl presentan sugerencias que en realidad se parecen mucho a órdenes, Ciampi propone un sistema de trabajo conjunto para evitar "la creación de una Europa sin alma", como afirmó Delors.

El premier Felipe Gonzalez dijo a su colega belga, Jean Luc Dehaene, que los Doce tienen la "obligación moral" de asignar a España por lo menos una de las sedes de sus instituciones. España presiona para obtener sobre todo la designación de la Agencia para el Medio Ambiente.

Pide prohibición universal

Parlamento europeo se opone a clonación humana

ESTRASBURGO, 28 (ANSA)- La clonación de embriones humanos fue rechazada con firmeza por el Parlamento Europeo, que solicitó la prohibición universal de este procedimiento de ingeniería genética anunciado por un investigador norteamericano.

Con una resolución sugerida por el grupo de los Verdes, los diputados decidieron además convocar una conferencia mundial sobre la prohibición absoluta de este método, al que calificaron de "grave violación" de los derechos fundamentales de la persona, y pidieron a la Comisión Europea que vigile el respeto de esta prohibición en toda el área de la CE.

La clonación humana fue anunciada pocos días atrás con gran fanfarria por los periódicos de todo el mundo, que publicaron las declaraciones del investigador norteamericano Jerry Hall, quien sobre la base de los procedimientos que se usan para clonar animales de consumo, logró clonar un embrión humano.

La cuestión despertó inmediato interés en todos los sectores a raíz de las hipótesis sobre la clonación humana como fuente de órganos para trasplantes, y otras macabras teorías que suscitaron inmediatos problemas éticos.

En la sesión del parlamento europeo, el líder del grupo Verde, el diputado belga Paul Lannoye, definió el procedimiento de la clonación humana como una "gravísima" violación de los derechos humanos, mientras que el alemán Otto di Asburgo puso en guardia contra la "creación de nuevos monstruos de Frankestein".

La resolución del Parlamento Europeo dice que "la clonación de seres humanos es contraria a la ética, moralmente repugnante, incompatible con la dignidad de la persona y representa una grave violación de los derechos humanos fundamentales, por lo tanto no puede ser justificada ni aceptada de ninguna manera".

El documento aprobado por los diputados pide también a la Comisión Europea que presente lo antes posible una propuesta para la prohibición en toda la Comunidad Europea de la clonación de seres humanos, "cualquiera sea el motivo, inclusive la investigación".

Incendio en California sigue marcha de destrucción

Por Matt Spetalnick
LOS ANGELES, oct 28 (Reuter) - Una enorme tormenta de fuego azotó el sur de California por segundo día consecutivo, ampliando una senda de destrucción que ha destruido al menos 500 casas y forzado a la evacuación de 30.000 personas.

Mientras 15 grandes incendios sin control continuaban arrasando 35.600 hectáreas en una franja desde la frontera con México hasta los suburbios nortes de Los Angeles, el presidente Bill Clinton declaró zonas de desastre nacional a cinco condados gravemente afectados.

"Estoy de todo corazón con la gente del sur de California que han perdido sus hogares, sus posesiones, y han visto la propiedad privada y el ambiente natural devastado por esos terribles incendios", dijo Clinton en la Casa Blanca. "Vamos a hacer todo lo necesario para ayudar a la gente",agregó.

El gobernador Pete Wilson declaró un estado de emergencia en cinco condados del sur de California y pidió a Clinton entregar ayuda federal para desastres.

Las áreas elegibles para ayuda federal de recuperación ya sufrieron daños que, según estimaciones iniciales, se espera totalicen cientos de millones de dólares, rivalizando posiblemente con la devastación por 1.750 millones del incendio de Oakland en 1991.

Este es el aspecto desolador que va dejando un gran incendio en el sur de California en Estados Unidos, ante la impotencia de bomberos y pobladores. (Reuter).

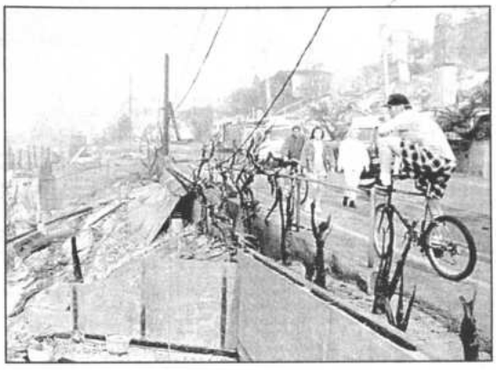

Pero debido a que los calientes y secos vientos de Santa Ana que avivaron el avance de los incendios amainaron el jueves, los bomberos dijeron que estaban finalmente avanzando en su batalla contra el infierno de fuego, uno de los peores que golpea la región en décadas.

Al menos 24 bomberos resultaron quemados, tres de gravedad, así como una decena de civiles. Pero casi milagrosamente no se ha informado de muertos. El amanecer del jueves reveló escenas de peligro y devastación. Grandes columnas de humo pendían sobre el sur de California. Las llamas crepitaban en las ruinas de mansiones multimillonarias en dólares y los muros de fuego continuaban su avance a través de zonas de maleza.

Barrios enteros quedaron en ruinas, luciendo más como zonas de bombardeo en una guerra que como algunas de las áreas elegidas para costosas inversiones de bienes raíces.

Crisis en Burundi

Golpistas asesinaron a presidente y seis ministros

Kigali, 28 oct (EFE).- Los militares que hace una semana dieron un golpe de estado en Burundi contra el Gobierno del presidente Melchior Ndadaye, asesinaron a éste y a seis ministros de su Gabinete, declaró el titular de Obras Públicas, Leonard Nyangoma.

En declaraciones difundidas por la radio nacional burundesa y captadas en Kigali, capital de la vecina Ruanda, Nyangoma no precisó, sin embargo, los nombres de los ministros asesinados ni las carteras que desempeñaban.

El golpe de Estado fracasó virtualmente el lunes pasado, cuando los jefes militares se desligaron de la conspiración y pidieron al Gobierno del asesinado Ndadaye que reasumiera el poder.

El ministro de Comunicación, Jean Marie Ngedayo, fue el primero en anunciar, el viernes pasado, que los golpistas habían asesinado a Ndadaye, a cuya muerte agregó las de otros tres ministros, pero tampoco precisó de quienes se trataba, aunque se cree que dos de ellos eran los del Interior y Asuntos Exteriores.

Entre tanto, en Kigali se reunieron los primeros ministros de Ruanda, Zaire y Tanzania, vecinos de Burundi, para analizar la situación en este pequño país centroafricano tras el frustrado golpe y coordinar la ayuda que deben prestar a cerca de medio millón de burundeses que buscaron refugio en esas naciones en los últimos días.

A la reunión asistió también el secretario general de la Organización de la Unidad Africana (OUA), Salim Ahmed Salim, pero no la primera ministra burundesa, Sylvie Kinigi, quien tenía prevista para una entrevista en Bujumbura con el enviado especial de las Naciones Unidas, James Jonah, a quien se ha encomendado un informe sobre la situacion en Burundi. De acuerdo con fuentes diplomáticas en Adis Abeba, la OUA favorece el envío de una fuerza de paz para facilitar el restablecimiento del orden.

Las fuentes, que citan círculos próximos al secretario general de la OUA, afirmaron que la organización panafricana prefiere que la fuerza que intervenga en la crisis sea africana, aunque no indicaron que países la integrarían. Algunos de los ministros del gobierno derrocado, que estaban de viaje durante el golpe, pidieron el despliegue de una fuerza de paz para restablecer en el poder el Frente Democrático Burundés (FRODEBU), el partido de Ndadaye, ya que no creen en un posible diálogo directo con los golpistas.

Y no hizo nada

FBI sabía de atentado a las Torres Gemelas

Por ENZO FICILE
NUEVA YORK, 28 (ANSA)- Grabaciones de conversaciones entre miembros del FBI señalan que ese organismo estaba al tanto de los planes sobre el atentado a las torres gemelas del World Trade Center, pero no hizo nada por evitarlo.

"Si hubiéramos seguido haciendo nuestro trabajo, aquella bomba no habría explotado jamas", "si, es verdad, nos hemos equivocado", son algunas de las frases registradas en un grabador por el informante del FBI, Emad Ali Salem, durante una conversación con el agente federal John Anticev poco después del devastador atentado que en febrero pasado provocó la muerte de seis personas, heridas a otras mil, y daños por centenares de millones de dólares.

Las grabaciones fueron conocidas días atrás, concretando un verdadero golpe de escena en el proceso en curso contra los cuatro islámicos acusados por la explosión.

El informante, un ex oficial de las fuerzas armadas egipcias, ayudó a los islámicos hasta a construir la bomba y los agentes federales pensaron también en sustituir el explosivo con un polvo inocuo, pero el plan fue anulado porque un dirigente del FBI "tenía otras ideas" sobre como utilizar a Salem.

Las grabaciones efectuadas por el informante, sin conocimiento del mismo FBI, dejan realmente sin aliento. "Las autoridades -escribe el New York Times- estaban en condiciones, más de cuanto se consideraba entonces, de poder evitar el atentado del 26 de febrero...". Las grabaciones sobre el World Trade Center -escribe el Newsday- suenan como errores del FBI". "La poca fe del FBI —titula el Daily News— es el horror del World Trade Center".

"Las grabaciones señalan que un conspirador pidió a Salem que comprara un detonador... Salem lo compró informando al FBI...

Los agentes dan a entender que conocen por lo menos a uno de los autores del atentado, Mohammad Salameh (ahora bajo proceso -NDR), y esto hace pensar que habría bastado ponerlo bajo vigilancia para detener al famoso camioncito amarillo antes que éste llegara al garage del World Trade Center", dice hoy el Daily News.

Después de la explosión los dirigentes del FBI fueron elogiados por el propio presidente de los Estados Unidos por haber concluído en breve plazo la investigación. Salem grabó otra sorprendente llamada telefónica, con la agente Nancy Floyd.

Nunca se había revelado la existencia de estas grabaciones, que son explosivas de por sí. No se sabe si ayudarán o perjudicarán en la defensa de los imputados. Serán los jurados quienes decidan. Los diarios dan amplio relieve a su contenido.

Operación comando rescató avión nigeriano

Por Thalia Griffiths
NIAMEY, oct 28 (Reuter) - Comandos de la policía de Níger montaron una operación relámpago para rescatar a los últimos 20 rehenes de un secuestrado avión de Nigeria, pero mataron a un miembro de la tripulación.

Los comandos, vestidos de negro, irrumpieron en el avión sembrando fuego con sus pistolas y se apoderaron de los cuatro estupefactos secuestradores, poniendo en libertad a los rehenes.

El ministro del Interior de Níger, Ousmane Oumaro, dijo en una conferencia de prensa que una combinación de suerte y hambre ayudó a poner fin a un secuestro de tres días de un Airbus A310 de Nigeria Airways. También apuntó que la policía retiene a un quinto sospechoso.

Los secuestradores, que habían rociado el interior del avión con gasolina, habían liberado a 128 pasajeros antes del operativo comando y prometieron volar el avión para el jueves por la mañana a menos que el gobierno civil de Nigeria, designado por los militares, entregara el poder.

Oumaro dijo que la policía arrestó más tarde a un quinto hombre sobre el cual otros pasajeros expresaron sospechas. "Era alguien que aparentemente se hacía pasar por un pasajero, pero que tenía relaciones muy amistosas con los secuestradores", comentó el ministro.

Oumaro reveló que la policía observó los movimientos de los secuestradores al actuar como personal del aeropuerto que llevaba comida al avión.

CORTE SUPERIOR DEL DISTRITO JUDICIAL DE CHUQUISACA
Sucre-Bolivia

INVITACION PUBLICA 1/93
SEGUNDA CONVOCATORIA

La Respetable Corte Superior del Distrito Judicial de Chuquisaca, habiendo declarado desierta en su Primera Convocatoria la presente invitación mediante Resolución de Sala Plena de fecha 20 de octubre de 1993, invita a las personas naturales y/o jurídicas legalmente establecidas en el país e inscritas en el Registro Nacional del Colegio de Arquitectos de Bolivia (filial Chuquisaca), a presentar propuestas para la elaboración del pliego de especificaciones Técnico-Administrativas para la convocatoria a concurso del Anteproyecto de **"CONSTRUCCION DEL SEGUNDO BLOQUE DEL EDIFICIO DE LA CORTE SUPERIOR"**.

La presente convocatoria estará sujeta a normas establecidas en el Anexo 3 del D.S. 21660 de 10 de julio de 1987, D.S. 22678 de 13 de diciembre de 1990 y Ley 1373 de 13 de noviembre de 1992.

Los detalles y demás especificaciones se proporcionarán en Secretaría de la Presidencia de la Corte Superior (segundo piso) ubicada en la avenida del Maestro Nro. 300, Fono. 2-1261; previo pago de Bs. 20 en Sección Caja del Departamento de Finanzas.

Las propuestas deberán ser presentadas con todas las formalidades detalladas en el pliego, en Secretaría de la Presidencia, hasta el día martes 30 de noviembre de 1993 horas 16:00.

La Respetable Corte Superior, se reserva el derecho de declarar desierta la presente invitación si así viera por conveniente a sus intereses.

Sucre, octubre de 1993

Dr. Francisco Manuel Pérez
SUBDECANO EN EJERCICIO DE LA PRESIDENCIA DE
LA CORTE SUPERIOR DEL DISTRITO DE CHUQUISACA

LAB INFORMA

A SUS USUARIOS QUE NUESTRAS OPERACIONES, TANTO DE VUELOS NACIONALES COMO INTERNACIONALES, SE LLEVAN A CABO CON TODA NORMALIDAD Y QUE SE MANTENDRAN DE ACUERDO CON ITINERARIO PUBLICADO LOS DIAS VIERNES 29 Y SABADO 30 DEL MES EN CURSO.

ASIMISMO, CON OBJETO DE BRINDAR UN MEJOR SERVICIO AL PASAJERO, SE ESTA ESTABLECIENDO UNA NUEVA DINAMICA EN ASPECTOS TARIFARIOS Y DE IMAGEN, CON MEJORAS SUSTANCIALES EN LA ATENCION EN LAS DIFERENTES OFICINAS A NIVEL SISTEMA.

AGRADECEMOS LA CONFIANZA QUE NOS DISPENSA EL PUBLICO USUARIO Y ESPERAMOS SERVIR ADECUADAMENTE A NUESTROS PASAJEROS CUANDO ELIJAN NUESTRA AEROLINEA.

COCHABAMBA, OCTUBRE 28, 1993

RELACIONES PUBLICAS

DGII embargó la fábrica Salvietty por Bs.1.8 millones

La Administración Regional de Impuestos Internos de La Paz embargó los bienes de la parte administrativa de la fábrica de bebidas gaseosas "Salvietty" por un monto de 1.800.000 bolivianos, correspondientes a los impuestos que no pagó.

La medida adoptata por la entidad recaudadora forma parte del Plan de Emergencia que ha puesto en marcha la Dirección General de Impuestos Internos, con el objetivo de aumentar las recaudaciones.

Según el administrador regional de La Paz, Leonardo Chacón, la fábrica Salvietty desde principios de la década de los años '90 tiene con el Fisco deudas por falta de pago del Impuesto al Consumo Específico (ICE), Impuesto al Valor Agregado (IVA) y deudas por notas fiscales que no fueron declaradas.

Sin embargo, por razones aún desconocidas la anterior administración no ejecutó las boletas fiscales.

El embargo de la fábrica de bebidas gaseosas se produjó el lunes 25 de octubre y el plazo para que pueda cancelar o acudir a la vía legal se cumple el lunes 1º de noviembre.

El administrador regional de La Paz no descartó la posibilidad de que la empresa antes de pagar al Fisco prefiera ir a un juicio contencioso tributario, que sería ventilado en el Tribunal Fiscal de la Nación.

"El contribuyente es quien escoge, pagar o ir a un juicio contencioso tributario. En este caso si escoge el juicio será porque no le conviene la acción coactiva de Impuestos Internos, y sino la del Tribunal Fiscal que toma el criterio de ambas partes", explicó.

Aclaró que de recurrirse a cualquiera de las vías, la fábrica no suspenderá su producción porque la ley señala que en estos casos el embargo no involucra a la parte industrial, sino a la parte administrativa-comercial donde se encuentran bienes, enseres, computadoras y otras.

Paralelamente a esta medida, la Administración Regional de La Paz ha dispuesto la anotación preventiva de los bienes de la fábrica en Derechos Reales, el arraigo de los dueños, la retención de fondos y la notificación a Tránsito y COTEL.

Chacón dijo que Salvietty, para la Dirección de Impuestos Internos es como cualquier otro contribuyente. Aclaró que la medida no pretende afectar ni a los trabajadores ni a la empresa, sólo busca el cumplimiento de las normas legales que rigen el país.

"Este contribuyente fue notificado con mucha anticipación y no ha cumplido en su momento. La Administración Distrital de La Paz tiene el legítimo derecho de ejecutar este pliego de cargo", sostuvo.

La empresa tiene término hasta el 1º. de noviembre para pagar su deuda al Fisco o ir a un juicio contencioso que sería ventilado en el Tribunal Fiscal de la Nación.

PLAN DE EMERGENCIA

Hace dos meses la Dirección General de Impuestos Internos ha puesto en marcha el plan de emergencia para mejorar las recaudaciones impositivas que en los últimos meses registraron saldos negativos con relación a las asignaciones del Presupuesto General de la Nación.

El plan de emergencia contempla varias medidas entre ellas la realización de operativos de emisión de notas fiscales, fiscalización de grandes y medianos contribuyentes, y la ejecución de varios cargos por la vía coactiva.

Hasta al fecha la Administración Regional de Impuestos Internos ha detectado 400 pliegos de cargos de contribuyentes que adeudan al Fisco, desde hace más de 4 años.

Entre ellos la fábrica Salvietty, el club The Strongest, médicos y muchos servicios.

THE STRONGEST

Otro de los embargos que sorprendió a la población fue el del club The Strongest.

El administrador de La Paz aclaró que la DGII de ninguna manera ira en contra de los clubes y menos contra el deporte; "sin embargo -dijo- no significa que no cumplan con sus pagos impositivos".

Recordó que la Ley 843 también obliga a los clubes y a los jugadores a pagar el RC-IVA.

"Ellos no sólo tributan por el espectáculo, sino que los clubes deben hacer retenciones en las planillas de sueldos, medida que no es nueva, por el contrario, rige desde 1986.

Hasta marzo de 1994

Juzgados de la Contraloría pasarán el '94 a la Suprema

En el marco de la Ley de Organización del Poder Judicial, los juzgados coactivos que hoy funcionan en la Contraloría General de la República, pasarán a depender de la Corte Suprema de Justicia a partir de marzo de 1994. La transferencia de los juzgados coactivos reducirán el papel de la Contraloría General de la República, que actualmente realiza la investigación, hace la auditoría y procede al cobro coactivo en caso de delitos administrativos contra el Estado.

Esa transferencia también involucrará a las cortes de Trabajo, de Minería y al Tribunal Fiscal de la Nación.

Según autoridades de la Contraloría, las transferencias a la Corte Suprema de Justicia sólo contemplará a los expedientes, pero no el personal que actualmente presta servicios en la entidad fiscalizadora.

Actualmente funcionan en el país nueve juzgados coactivos, con algo más de 100 funcionarios. El juzgado coactivo de La Paz cuenta con 33 trabajadores, en contraposición a lo que sucede con Pando, donde el juez renunció por no convenir a sus intereses económicos y las oficinas no tienen más de cinco personas.

Además, los coactivados no podrán interponer contra las autoridades coactivas administrativas recursos de Amparo Constitucional y Directos de Nulidad, como sucede en la actualidad, debido a que serán instancias judiciales las que abran causa sobre delitos administrativos en ejercicio público.

Se estima que del 100% de los casos que son pasados a la justicia ordinaria, un 10% recurre de nulidad y otra cantidad similar en recurso de amparo, eso para evitar el pago de los montos adeudados al fisco y evitar la detención en cárceles públicas.

Transferencia reducirá el papel del ente fiscalizador.- Contraloría giró unas notas de cargo contra dos ex-ejecutivos de Lotería y seis representantes legales de la "Lotería Instantánea", quienes deben pagar 1,3 millones.-

SE GIRO NOTAS DE CARGO CONTRA LOS EJECUTIVOS DE LOTERIA LA RAPIDITA

Además, la Contraloría General de la República ha confirmado que se han girado las notas de cargo contra dos ex-ejecutivos de la Lotería Nacional de Bolivia y seis representantes legales y socios de "Juegos Científicos de Bolivia S.A.": Jaime Soria Prado y Mario Cardozo Silvetty (ex-ejecutivos de LONABOL), Sergio Ignacio Beckowski, Reynaldo Tobía Nemtala, Gerardo Wiethuchter López, Paolo Roberto Jannotti Newlandas, Joao Carlos Schiller de Larytnk y Rubens Botteri Gomes de Castro (socios y representantes de "Juegos Científicos de Bolivia S.A.), quienes deberán pagar 1.373.394 dólares, por pérdidas de activos fijos y bienes del Estado.

Además de esos cargos se suman negligencia, irresponsabilidad, defraudación de fondos públicos e incumplimiento de contrato. La nota de cargo fue girada el 23 de septiembre de 1993.

El plazo para sus descargos se venció el pasado jueves 14 de octubre, sin que haya respuesta alguna de los imputados.

Paralelamente al giro de notas de cargo, el Juzgado Coactivo en Primera Instancia ordenó las medidas precautorias de arraigo de los coactivados y retención de fondos bancarios.

Además, la notificación del proceso coactivo fue remitido en copia a Derechos Reales, Unidad Operativa de Tránsito y Cooperativa de Teléfonos.

Nuevo impuesto a consumo (ICE)

Gobierno en b de la transpare en los tributos

* La Secretaría d Hacienda evoluc la estructura del nuevo Impuesto al Consumo Espec en el sector hidrocarburos

Si los años '80 fueron políticas tributarias, los de la administración tra de los tributos, según ana mista el subsecretario de Tributaria, Antonio Sorian va.

La Secretaría de Hacie fuerza por perfeccionar e de tributación, al conside mismo tuvo un desfase durante la pasada adm gubernamental.

En ese marco de depur sistema y de la administra ridiana, se evoluciona la e del nuevo Impuesto al Con pecífico (ICE) a los hidrocar mismo que será dado a co los próximos meses.

Los recursos que gener mo serán transferidos a la para su correspondiente tración, de acuerdo con las sabilidades que asuman e ro los gobiernos departa En los hechos, las transfer los impuestos sectoriales túa Yacimientos Petrolífe les Bolivianos, del consumo de carburantes, serán atri las regiones. Lo que busca taría de Hacienda en su m descentralización impositi desahogo administrativo Tesoro General de la Nación

El Impuesto al Consumo fico que apura la Secretar nal, según el responsable recaudaciones fiscales estar pañado por medidas cla como la resregulación de de carburantes que "facilitar ceso de descentralización administrativa de las repo dades del Estado".

Soruco remarcó que "la política que podemos propo efectuar una buena adminis tributaria. El contribuyente tie percibir que ese esfuerzo que contribuir es manejado y com dido responsablemente. La p medida para elevar el nive impuestos es demostrar efecti te transparencia en el manej versión de tales fondos, ad tiempo de anticipar que el m financiero, consignado en la nanciera, será conocido an concluya la presente gestión

Illanes en Washington

Empleo público se reducirá en 70.000 puestos hasta 1997

(ANF).- En los cuatro años del actual Gobierno el empleo en el sector público se reducirá en 70.000 puestos de trabajo, según anunció en Washington el Ministro de Hacienda, Fernando Illanes durante su intervención en el seminario sobre inversión en los países del área andina.

En el documento que sirvió de referencia para la exposición de Illanes en tal ocasión se menciona que en la actualidad el nivel de empleo público alcanza a 157.000 personas pero que para 1997 se proyecta una drástica reducción de tal manera que se llegue a sólo 87.000 empleos.

Según esas estimaciones, el conjunto de los empleados p^blicos estará principalmente compuesto por profesores, trabajadores en salud y por la burocracia tanto del Gobierno como de los gobiernos locales.

En esa ocasión, el titular de Hacienda presentó ante una audiencia de 200 potenciales inversionistas, hombres de negocios y autoridades norteamericanas una visión de conjunto de la economía boliviana y expuso el plan económico del actual Gobierno, poniendo énfasis en el proceso de capitalización y en la participación popular.

El documento expuesto por Illanes titula "El papel de la inversión extranjera en el plan económico de Bolivia".

El anuncio significa que la restructuración del aparato estatal, iniciada con el despido de cerca de 10.000 personas, es sólo una hebra del ovillo y que lo hecho hasta ahora no representa siquiera la cuarta parte de lo que queda por hacer en materia de reducción de personal en el aparato estatal.

Es más, el anuncio que se hizo en Washington sobre mayores reducciones en los niveles de empleo dentro el aparato estatal significa una virtual contradicción con lo que se pregona a nivel interno, cuando se hace referencia a la generación de 50.000 nuevos empleos hasta 1997 en el denominado Plan de Todos.

Illanes

Illanes mostró un cuadro con las cifras de la reestructuración del Poder Ejecutivo que llevó adelante la nueva administración en sus dos primeros meses de gestión gubernamental.

Se subraya que el n^mero de Ministros disminuyó de 17 a 10, que el de Subsecretarías (hoy conocidas como Secretarías) pasó de 44 a 30, que las direcciones se redujeron a la mitad (de 120 a 60) y que en otros niveles la disminución fue de 200 a 120.

PROGRAMA

En el documento que sirvió de referencia para la exposición de Illanes se menciona que, a pesar de haberse logrado importantes avances en materia económica gracias al programa de ajuste estructural vigente desde 1985, los niveles de crecimiento contin^an siendo insuficientes.

Se menciona que la inequidad en la distribución de la riqueza constituye un peligro creciente para la economía de mercado y la pobreza rural podría generar tensiones entre campo-ciudad.

Por esas razones, Illanes concluye señalando que es crucial el incremento de la inversión privada para alcanzar mayores tasas de crecimiento.

Entre los objetivos económicos del programa del actual Gobierno se mencionan una tasa de crecimiento del 6.5 por ciento, una inversión extranjera directa del 10 por ciento del PIB, la elevación de los niveles de ahorro interno privado al 13.2 por ciento del producto y el crecimiento del ahorro interno público al 3 por ciento del PIB.

Sucursal de Banco Popular de La Paz será subastado

(Reuter) - El gobierno peruano espera recaudar más de 3.5 millones de dólares con la venta de una filial que opera en Bolivia, en el marco del proceso de privatización deempresas públicas, dijo hoy un funcionario oficial.

Eduardo Castro, titular del Comité Especial de Privatización (CEPRI) para dicho banco, dijo que el Banco Popular Bolivia, que opera en el vecino país, será vendido en subasta pública el jueves próximo con un precio base de 3.5 millones de dólares.

Agregó que el será el primer caso de venta del 100 %de las acciones de una entidad estatal, donde participarán tres empresas bolivianas y una peruana, que calificaron para intervenir en la privatización.

Castro indicó que las empresas Juan Tudela Pool, Grace yEquipetrol, de Bolivia, junto con la peruana Financiera de Crédito, calificaron para la subasta después del proceso previo de depuración entre 15 postores que inicialmente se presentaron.

El funcionario del CEPRI explicó los consorcios bolivianos que calificaron están ligados a los sectores de la construcción, minería e hidrocarburos.

El Banco Popular Bolivia es el único activo sobreviviente del Banco Popular del Perú, que fue liquidado en este año en virtud de una mala situación financiera y cartera pesada.

Otras dos entidades bancarias estatales también seránprivatizadas, según el programa oficial. En diciembre de este año se venderá el banco Interbank, mientras que el Continental será subastado en el primer trimestre de 1994.

FUTBOL RECHAZA POLITICA "DRACONIANA" DEL GOBIERNO

Para tomar nota

Carlos Léonel Trucco recibió ayer en Tembladerani la visita de un grupo de jóvenes de la promoción del Colegio Mejillones que le entregó un ramo de flores.

El golero de Bolívar y la selección nacional fue nombrado padrino de la promoción, y en tal condición compartió con los representantes del establecimiento algunos momentos, seguramente ultimando detalles respecto al acto de graduación.

ooo

No es evidente que el delegado stronguista Rodolfo Flores hubiese querido agredir ayer al dirigente tarijeño Jaime Urquieta, durante una entrevista en el programa "Mundo Deportivo" de Radio Ciudad.

Un colega del espacio que dirige Rúben Rojas, nos comentó que el atigrado se alteró cuando en determinado momento de la conversación Urquiola dijo que él evidentemente "no era un dirigente profesional, pero que no tenía cola de paja".

ooo

El coliseo de la Asociación de Voleibol de La Paz, ubicado al final de la calle Junín, ha sido muy bien protegido de miradas curiosas, tanto así que por ninguna de sus puertas de puede ver al interior del escenario.

El objetivo no fue sólo escapar a las miradas curiosas sino también a las acciones desaprensivas de gente que arrojaba al interior basura y otra cosas.

ooo

El delegado de Tamblillo reclamaba para el domingo, oportunidad en la que su equipo jugará un crucial partido con Municipal por la división juvenil, otro escenario y no el Lastra.

El dirigente argumentaba y con razón, que la cancha sopocachena no está en buen estado y que una final merecía un mejor escenario.

Tamblillo, como ABB y el mismo Municipal, son de los buenos animadores de esta competencia.

ooo

QUIRITO

La FIFA y los jueces

No ha cambiado mucho la idea de la FIFA con respecto a los árbitros que deben controlar la fase final del Mundial.

En 1990 nombró a cuarenta y dos.

Ahora anuncia que designará a cuarenta y cuatro.

En 1990, solamente veintinueve jueces arbitraron los partidos.

En Estados Unidos 1994, habrá solamente veintidós árbitros, lo que nos parece más adecuado.

La cuota de América del Sur se mantiene casi igual: irán seis árbitros de nuestra región, y al Mundial de 1990 concurrió el mismo número, porque el colombiano Pérez Hoyos (ese que usted recuerda) solamente actuó como juez de línea.

¿Podría ir un árbitro boliviano?

Creemos que sí. La FIFA siempre designó a jueces de los países participantes y —como sucedió hace tres años— añade otros de naciones no clasificadas: en 1990 concurrieron a Italia tres árbitros de Ecuador, Paraguay y Chile.

Cuatro meses

SANTIAGO DE CHILE, 28 (ANSA)- El ex astro del tenis mundial, el argentino Guillermo Vilas, afirmó que necesita de un mínimo de cuatro meses "de trabajo intenso" para ayudar a que su compatriota Gabriela Sabatini retorne a los primeros puestos del ranking mundial.

"Con cuatro meses me responsabilizo de su superación", afirmó Vilas al diario La Cuarta, que lo entrevistó durante su reciente paso por Santiago, donde participó en un torneo de exhibición.

Según Vilas, Sabatini, quien descendió del tercero al séptimo puesto del ranking mundial, "necesita una base para consolidarse y el hecho de haber bajado en el ranking internacional la ha afectado".

Tirano y millonario

Carlos Bilardo

Montevideo, 28 oct (EFE).- El técnico argentino Carlos Salvador Bilardo, acusado de ser demasiado exigente, se autodefinió en Uruguay como "un tirano con cuatro millones de dólares en el bolsillo, ganados con mucho trabajo y sacrificio", que es justamente lo que pretende para sus jugadores.

"A los futbolistas les exigo mucho y a mi hija la trato igual. Mi hija podría tener su automóvil y otros privilegios, pero yo prefiero que viaje en autobús y se esfuerce para alcanzar sus metas", agregó.

"Yo no estoy de acuerdo con que los futbolistas, a los 18 ó 20 años, tengan un automóvil último modelo, una vivienda palaciega y un yate; es mejor tener lo mismo pero más modesto y ahorrar algo de dinero para cuando se termina la carrera dentro de los campos", aseguró el entrenador argentino en declaraciones al programa "A Fondo" que se emite en el Canal 4 de televisión de Montevideo.

En este día... 29

Erick Fernández

EN ESTE DIA...

DE NUESTRAS FIGURAS:

AMPUERO, JOHNNY: Jugador chuquisaqueño de baloncesto.

CABRERA, RAFAEL: Basquetbolista de Oruro.

CARDONA, TANIA: Voleibolista chuquisaqueña.

FERNANDEZ, ERICK: Piloto cruceño de automovilismo, campeón nacional Todo Terreno de este 1993.

GARCIA, VERONICA: Paracaidista deportiva en Cochabamba.

JORDAN, MARCO ANTONIO: Voleibolista de Chuquisaca.

LANZA, GUSTAVO: Reportero gráfico en Tarija.

LOPEZ, MARIO DARIO: Ajedrecista cruceño, que fue campeón nacional de ese juego ciencia.

PACHECO, RODRIGO: Basquetbolista tarijeño de Codetar.

PALZA, SHEILA: Nadadora de Santa Cruz.

PEREZ, OSCAR: Futbolista cochabambino, que estuvo en varios planteles, Wüstermann entre ellos. Integró la Selección.

VELASQUEZ, JAVIER NILTON: Jugador paceño de futsal.

DE NUESTRAS ENTIDADES:

Cumple doce años la Asociación de Fútbol de Salón de Tarija.

DE UN PARTIDO:

Hace dieciseis años, nuestro Seleccionado disputaba su primer partido oficial (único hasta el momento) en suelo europeo. En Budapest, perdía ante Hungría (0-6) por las Eliminatorias.

DE LOS ANIVERSARIOS MUNDIALES:

JUAN MAURICIO CASTILLO: Futbolista chileno, delantero de Colo Colo y la Selección.

PABLO MARCELO ELIZALDE: Ciclista argentino, con varios éxitos en pruebas de ruta.

PETER WYNHOFF: Delantero del fútbol alemán.

JUAN GOÑI: Dirigente chileno del fútbol, miembro de honor de la Federación Internacional de Asociaciones de Fútbol.

GRACIELA MARDONES: Importante atleta chilena.

BENEDICTO CAMPOS: Ex-piloto argentino de automovilismo, que corrió junto a Fangio en Europa.

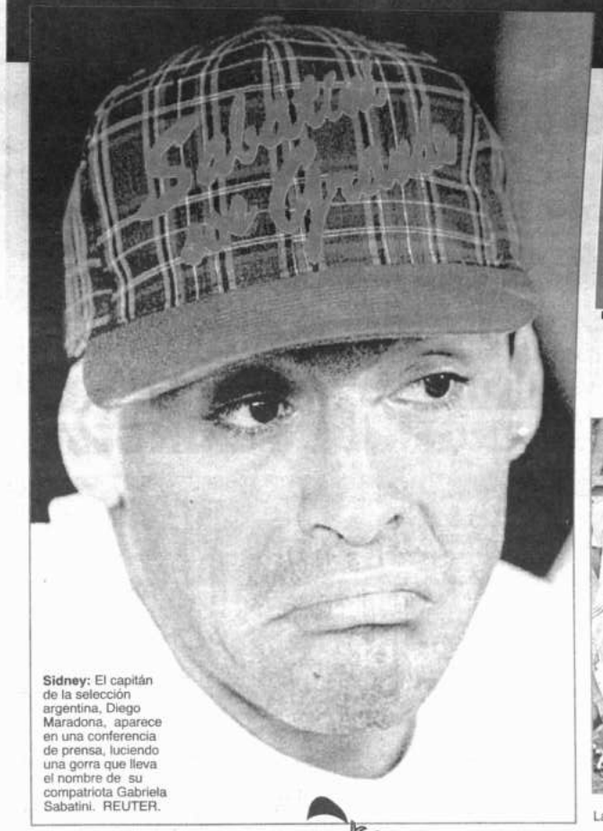

Sidney: El capitán de la selección argentina, Diego Maradona, aparece en una conferencia de prensa, luciendo una gorra que lleva el nombre de su compatriota Gabriela Sabatini. REUTER.

INVITAN A BOLIVIA A JUGAR EN CHINA

YA SOMOS 15 EN EL MUNDIAL

La formación de Arabia Saudita que ayer se clasificó para la fase final de la Copa del Mundo.

IMPOSICION CORRESPONDENCIA AGRUPADA
(SERVICIO DE MENSAJERIA)
ESPECIALIZADOS A NIVEL LOCAL Y NACIONAL EN LA ENTREGA DE DOCUMENTOS, LIBROS E INVITACIONES
ICA
ECOBOL
Empresa de Correos de Bolivia

PRESENCIA del Deporte
La Paz, viernes 29 de octubre de 1993

ICA
DIRECCIONES NACIONALES
LA PAZ 370672
SANTA CRUZ 341333
COCHABAMBA 26609
ORURO 51860
POTOSI 22513
SUCRE 21811
TARIJA 42656

Campaña Primavera 93
AUTOMOVIL CLUB BOLIVIANO
La Paz
Su concurso nos permitirá mejorar los servicios.
Informes Tels. 326132 - 351667 - 372136

"No más trato draconeano", dicen dirigentes

FUTBOL PIDE A EJECUTIVO QUE AMPARE AL DEPORTE

La Federación Boliviana de Fútbol y la Liga del Fútbol Profesional Boliviano harán una representación conjunta ante el Ejecutivo para que se dicten disposiciones que amparen al deporte y a la cultura, y eviten el "trato draconeano" que se ejerce en la actualidad en desmedro del balompié nacional.

Esa decisión es resultado de una reunión que sostuvieron ayer los presidentes de la Federación y la Liga, Guido Loayza y Wálter Kreidler, respectivamente, y dirigentes de varios clubes, entre ellos Mario Mercado de Bolívar, José Lara de The Strongest, José Costas León de San José y otros.

La reunión fue convocada por el titular de la Liga, que llegó a La Paz, y ante las acciones ejecutadas por la Dirección General de Impuestos Internos, que embargó las oficinas de The Strongest la pasada semana, y amenaza con hacer lo mismo con otras entidades deportivas.

"El deporte no ha sido atendido con deferencia, especialmente en los niveles inferiores del Gobierno, y hay una enorme preocupación en los clubes especialmente con relación al tema impositivo, que es una carga muy fuerte en la actualidad", dijo Wálter Kreidler, titular de la Liga.

Manifestó que el deporte y la cultura "deben ser de una vez por todas amparados por leyes que apoyen su desarrollo, en vez que siga habiendo el trato draconeano que lo único que consigue es llevar a situaciones desesperantes a quienes fomentan estas actividades".

REUNION

El presidente de la Liga, Wálter Kreidler, afirmó que la reunión del Consejo Superior se llevará a cabo mañana en Santa Cruz.

Comentó que en el orden del día están comprendidos los informes de la primera fase del campeonato y la proyección de la segunda fase, cuyo inicio ha sido confirmado para el 7 de noviembre.

Por otro lado, Kreidler se excusó de opinar acerca de los supuestos actos de corrupción de los que hablaron dirigentes de The Strongest y Ciclón, añadiendo que "para opinar tendría que valerme de hechos concretos".

CAMBIOS

Wálter Kreidler descartó que hayan cambios en el reglamento de torneo y sostuvo que el certamen se llevará a cabo tal cual ha sido proyectado.

"Las condiciones de un certamen se las establecen previamente, durante el campeonato hay que aplicarlas estrictamente porque la ley es pareja y para todos. Dentro de esa filosofía el planteamiento de alguna modificación no es válido", finalizó.

Dirigentes del fútbol reunidos ayer en La Paz.

Se incorporará el lunes

LLEGO MEDEIROS Y FUE SOMETIDO A REVISION

Raúl Medeiros se incorporará el lunes a Bolívar.

El joven atacante cruceño, que jugó en los equipos de la Academia "Tahuichi" Aguilera, llegó ayer y se sometió a una revisión médica, cuyo resultado se conocerá en el curso de hoy.

"Todavía no me voy a incorporar, he venido para que me revisen y, si todo sale bien, estaré volviendo el lunes para quedarme", apuntó.

Medeiros se hizo presente ayer en Tembladerani en horas de la tarde, luego se sometió a los exámenes médicos.

"Para mí jugar en Bolívar sería algo grandioso, me he propuesto demostrar todo lo que he aprendido en la Academia y que sepan que si vengo es para procurar tener un puesto en el equipo", comentó.

En todo caso, manifestó que su máxima aspiración, por el momento, "es formarme a nivel del fútbol profesional, porque la competición indudablemente es distinta y hay que trabajar mucho para ser tomado en cuenta".

Medeiros, de 18 años de edad, está dispuesto a practicar en forma inmediata: "En el orden físico no voy a tener dificultades por cuanto estoy en continua actividad, ahora mismo he estado jugando la Copa Simón Bolívar con Florida de Santa Cruz, así que por ese lado no habrá problemas", manifestó.

Medeiros fue objeto, hace unas semanas, de una determinación de la Federación Boliviana de Fútbol que lo suspendió por un año calendario a nivel internacional por instrucciones de la FIFA.

Dijo que el hecho "me apena y me impide jugar con la Tahuichi en las competiciones internacionales, es algo que no hubiera querido que pase, pero al mismo tiempo soy consciente que no hice nada malo".

"Ni la Academia, ni yo, ni nadie somos culpables, simplemente es un accidente que ha sucedido, pero pronto terminará el castigo, soy muy joven y con mucho futuro por delante", finalizó.

Medeiros en la revisión médica. Lo atiende el galeno David Rosso.

EQUIPO

Es casi un hecho el debut del argentino Fabio Talarico. Aunque está falto de estado físico, jugará desde el vamos; también actuarán Julio César Baldivieso y Luis Cristaldo.

Shevchenko hizo un cambio ayer en la zona defensiva. Puso a Eduardo Jiguchi en reemplazo de Tito Montaño.

La alineación todavía no está confirmada. Por el momento es probable que Bolívar juegue el domingo con Aragón en el arco; en la defensa Jiguchi, Ferrufino, Sandy y Rimba; en el mediocampo Borja, Soria, Cristaldo y Talarico; y en la ofensiva Cueto y Baldivieso.

Analizarán caso Martínez

BAUZA Y MERCADO AL MARGEN DE STRONGEST

Marcelo Bauzá e Ivo Mercado serán desafectados del equipo de The Strongest, según informó ayer el vicepresidente del club, José Lara.

Indicó que la medida fue tomada luego de una reunión que sostuvo en las últimas horas el Comité Técnico y el entrenador Carlos Aragonés, quien presentó un informe sobre el rendimiento de estos dos jugadores.

El motivo, según se conoció, tiene que ver con su rendimiento.

En el transcurso de hoy se hablará con ambos para hacerles conocer oficialmente la determinación.

En cuanto al caso de Roberto Brunetto, Lara señaló que se resolvió esperar un poco más.

"El club va a correr con los gastos que representará una operación en su rodilla, y si después se recupera bien será tomado en cuenta para el plantel, de lo contrario, y de esto sabe bien él, deberá dejar el club", sostuvo el directivo.

Sánchez y Villarroel disputan el balón, más atrás Monte.

MARTINEZ

Sobre Eligio Martínez, quien pidió al Directorio jugar este año en The Strongest a manera de despedirse del fútbol, Lara manifestó que su caso será tratado el lunes en Directorio.

"Si bien es cierto que el cierre de inscripción de jugadores será el domingo, vamos a habilitarlo en forma provisional, con cargo a confirmación del Directorio", explicó.

Dijo que no fue aceptado inmediatamente por cuanto su presencia "no es imprescindible, tomando en cuenta los jugadores y jóvenes que tenemos para ese puesto. De todas maneras vamos a analizar su caso el lunes".

Mientras tanto el plantel prosigue con sus entrenamientos en Achumani con miras al encuentro que jugará el domingo con Chaco Petrolero, en el cierre de su campaña en la primera fase del torneo liguero de fútbol.

Hoy hará fútbol para definir la alineación titular para ese importante cotejo.

Super ECONOMICOS

Galpón cerrado de 600 m2 alquilo 3er anillo y Av. Banzer buen estacionamiento. Tinglado, piso cemento, trifasica, teléfono para depósito o industria limpia. Con oficinas y vivienda propietario (03) 321244

Mejor oferta: alquilo local nuevo pleno centro Mercado Lanza, cuenta con depósito proximidades referencias teléfono 350421

Necesito lonnero mecánico profesional Teléfono 210253

Alquilo departamento nuevo Zona Alto Sopocachi Teléfono 370603 a matrimonio o a personas mayores

Se precisa: bibliotecarios y oficinistas con preferencia matrimonio joven se provee vivienda. Enviar curriculum casilla 5654 Cochabamba.

POR EXTRAVIO

Queda nulo el carnet de contribuyente con RUC. Nº 03601226 del Sr. Santiago Aranibar Colque

POR EXTRAVIO

El RUC Nº 03037546 del Sr. Francisco Gutierrez queda nulo.

Por motivo de extravio

El cheque Nº 40039965 cuenta Nº 00-002-013749 Banco Mercantil queda nulo.

POR EXTRAVIO

Queda nula la libreta 034-064443-2 Mutual la Primera del Sr. Arturo Vargas Flores.

26 -27 Oct.

PRIVILEGIO INDUSTRIAL

Ofrezco venta explotación invento "PROCEDIMIENTO PARA EXTRACTAR VALORES METALICOS DE SOLUCIONES ACUOSAS DE SALES METALICAS" B-4582 Dirigirse casilla 853.

PRIVILEGIO INDUSTRIAL

Ofrezco venta explotación invento "PROCEDIMIENTO PARA CONTROLAR LA MEMORIZACION POR UN SISTEMA DE REGISTRO DE DATOS SISMICOS" B-4817. Dirigirse casilla 853

PRIVILEGIO INDUSTRIAL

Ofrezco venta explotación invento "PROCEDIMIENTO PARA LA PREPARACION DE N-BENCIL-ORTO SUBSTITUIDO DINITRO ANILINAS" Nº B-4657. dirigirse casilla 853

Anticrético - departamento - Tienda trastienda Venta de muebles - otros. Teléfono 341120

PRIVILEGIO INDUSTRIAL

Ofrezco venta explotación invento "PROCEDIMIENTO DE PREPARACION DE DERIVADOS DE ACIDO QUINOLEINCARBOXILICO" B-4654. Dirigirse casilla 853

AVISO

En venta terreno de 820 m2 en calle Req. Charcas esquina Z. Benavides (Zona Plazuela del Ministerio) Referencias: Telfs. 31930, 31290 y 31757

PRIVILEGIO INDUSTRIAL

Ofrezco venta explotación invento "PROCEDIMIENTO PARA LA OBTENCION DE NUEVOS DERIVADOS DE BENCIMIDAZOL CON ACTIVIDAD ANTIHELMINTICA" B-4734 Dirigirse casilla 853.

POR EXTRAVIO

queda nulo el cheque # 20-23-0279-2 Banco Big Beni - plazo fijo

Vendo Máquina Industrial de Helados. Sian. Argentina original fábrica, bate 40 litros hora. Referencias Hotel Tumusla Tel. 341106 Sr. Peredo

Hilado Lanar 'Dralon'

Titulo 36/1 kilo Bs. 30.90 llegó el famoso hilado 'Dralon' para verano se vende.

Calle Figueroa Nº 635

Castiel

CONFECCIONES A MEDIDA

CABALLEROS Y DAMAS

CREDITOS PERSONALES Y A INSTITUCIONES

Calle Colón 330 Edif. Colón Tel. 372947

INSTITUTOS MILITARES

COL. MIL. - AVIACION - ESC. NAVAL - AMAPO. - EMI - POLITEC. PM - GMC - CALDOLO - MAT - PSICOTEC - LENGUAJE - INGLES

INICIO 18-25 OCT

CURSO INTENSIVO

PREPARACION GARANTIZADA!!

CURSO PREUNIVERSITARIO

PARA COLEGIALES NIVELACION Y O ADELANTO

INSTITUTO MATEMATICO INTEGRADO LONGARETTI 0180 BALLIVIAN TEL. 323020

ELECTRICISTA

INSTALACIONES REPARACIONES GARANTIZADAS

Teléfono 355126

CEPILLAMOS PISOS

357975

COOPERATIVA INTEGRAL FOTRAMA LTDA.

Ofrece a Ud. prendas tejidas a mano en lana de alpaca

Variedad de estilos y colores

Av. 16 de julio - Plaza Venezuela NO 1405

Todo Arte VIDEO CLUB

ALQUILER - CAMBIO - VENTA DE VIDEOS

CALIDAD EN IMAGEN LO MEJOR EN PELICULAS

FILMACIONES: ACONTECIMIENTOS SOCIALES EDICION CALIDAD Y GARANTIA

PRECIOS ECONOMICOS

MURILLO ENQ. RODRIGUEZ EDIFICIO Nº 54 - 2º PISO CAS. 10002 - LA PAZ - BOLIVIA

BALLOON BOUQUETS

Regale globos - sea original

GLOBOS VOLADORES - MICROFOIL - LATEX

CENTROS DE MESA - BOUQUETS MATRIMONIOS - NACIMIENTOS - ANIVERSARIOS - ARREGLOS PARA TODA OCASION.

Tomachi 332 - 1er piso oficina 18 interior teléfono 340929

E & E "Representaciones Colombianas"

-ROPA INTERIOR
-TRAJES DE BAÑO
-AJUARES DE NOVIAS
-CAMISONES
-MEDIAS DE LYCRA

*PUP FASHION
*PETERPAN *CEJ-JUTI
*BERKSHIRE *LANYIN
*JUSTINE *CALCETINES (LASCO)

Plaza Hermanos 1420Piso 3422CIM.O. BOX: 12363 Fax: 342733 La Paz - Bolivia

CEPILLAMOS PISOS

321496

FRAM Promotora Paulista

Representante de:

-FILTROS FRAM
-BALATAS FRAS -LE

Calle Murillo 1135 - Edif Oruro II - Tel 320680 - Cas. 2234 La Paz-Bolivia

PUBLICIDAD

PUBLICIDAD

-Letreros luminosos
-En alto relieve
-En bajo relieve
-Repujado
-Planchas

LUMINARIAS

-Pantallas con acrílicos tipo industriales
-Domos para traga luz

E.Murillo y Tarija Nº 1394 Tel. 377222 La Paz - Bolivia

Centro Cultural Boliviano OFRECE

Diccionarios libros en general enciclopedia para niños cuentos infantiles etc.

Teléfono 373061 Calle Murillo Nº 1272

EN NOVIEMBRE

FM 91 RADIO CIUDAD

¡CON NUEVA PROGRAMACION... ... NO SE LA PIERDA!

Máquinas para confección
Industria Alemana - PFFAF
Industria Americana - REECE
Industria China - Varias
Máquinas circulares
Industria Española - Jumberca
Máquinas rectilíneas
Industria Alemana - STOLL

Representante exclusivo "C.I.E.A.A.A." Calle Zoila Flores 1300 Telf. 374654 - 360008 Fax 391765 La Paz

Este espacio Es suyo visítenos

invierta poco GANE mucho anunciando en los economicos de Presencia, ¡usted Gana!

Indice

Inmuebles

100 Casas en anticrético
101 Casas en alquiler
102 Casas compra y venta
103 Edif compra, venta, alquiler
104 Dptos alquiler
105 Dptos anticrético
106 Dptos. compra y venta
107 Habitaciones en alquiler
108 Habitaciones en anticrético
109 Terrenos compra y venta
110 Galpones y depósitos
111 Almacenes y locales de comercio

Vehículos

200 Vehículos varios
201 Motocicletas, bicicletas

Profesionales

300 Empleados de industrias
301 Enseñanza particular

Artesanos

400 Empleados de industrias
401 Plomeros, electricistas
402 Repostería
403 Oficios solicitados

Mov. Económico

500 Transferencias y permutas
501 Préstamos y trámites

Equipos

600 Teléfonos compra y venta
601 Enseres varios
602 Instrumentos de música
603 Maquinaria industrial

Servicios

700 Hoteles
701 Conjuntos musicales

Varios

800 Extravíos
801 Varios

Del país

900 Santa Cruz
901 cochabamba
902 Sucre
903 Tarija
904 Potosí
905 Oruro
906 Beni
907 Pando

Tarifas

SOLO 30 centavos por palabra

Super ECONOMICOS

COMPRO en Villa Tejada calle Jorge Esquier Nº 960 frente al colegio Vicente Tejada ref. en la misma (9-11)

CON FINANCIAMIENTO de 10 años Vendo departamento en la zona de Irpavi Completo Ref. 811884 horas de oficina (21-22)

CASA EN VENTA Francisco de Miranda 2.007 Miraflore (30-1)

CASITA Alto Obrajes - Parada 51, calle N-1, 775 $us 28.00 (19-21)

VENDO departamento a estrenar Calacoto, 2 sillones reclinables americanos, alfombras, Teléfono 373612 (14-19)

CASA ComproSopocachi (30)

CASA EN VENTA Zona 16 de Julio Ref Tel. 376282 (4-11)

ANTICRÉTICO habitaciones amplias aguas luz-baño Av. E. Avaroa 1265 Parque Niño Jesús Media Cuadra abajo (25-28)

PARA HOTELES agencias de viaje, turismo, vendemos minibuses Mazda E-2000, modelo 1993, versión de lujo, 0 Kms, totalmente equipados, créditos hasta tres años Edif. Electra 2do piso calle Mercado 1150 entrando por Galería Luz (28-07)

106 DEPTOS.

NECESITO DEPARTAMENTOS en anticrético, 2 dormitorios en zona Sopocachi llamar al Tel. 378756 Horas e oficina (16-23)

ANTICRETICO doy departamento en Sopocachi 2 dormitorios Rosendo Gutierrez dependencias $us 19000 Tardes - 321658 (20-22)

DEPARTAMENTO EN ANTICRETICO Villa Copacabana Calle José María Santivañez Nº 2173 Telf. 331632 (2-6)

ALQUILO Habitación Ref. Tel. 327166 Miraflores Av. Saavedra 2062 (20-24)

ALQUILO LOCAL nuevo acabado de lujo, con cocina, baños y oficina plaza Villarroel Nº 470 (10-20)

INSTITUCION FINANCIERA busca local con una superficie aproximada de 100 mt2 para su agencia, en inmediaciones del cementerio general con preferencia entre las calles Héroes del Pacífico, José María Asin, Kollasuyo y cancha el Tejar Referencias a los telefonos: 364803, 353314 en horas de oficina

ALQUILO SAN MIGUEL garzonier persona sola Teléfono 793626 (25-30)

TIENDA COMERCIAL de ocasión doy urgente tienda, cocina, baño, dos dormitorios y telf. llamar al telf 376640 Av. Tejada Sorzano 1265 entre Guatemala y San Salvador por sólo $us 8000 (5-9)

ANTICRETICO DEPTO a estrenar, 2 dormitorios, dependencias y terraza. Los Pinos. 796123 (22-26)

ALQUILO DEPARTAMENTO a matrimonio o persona sola Obrajes avenida 14 de septiembre, al comenzar camino Los Leones Tel. 785309 Ricardo Montaño

DEPARTAMENTO lindo Sopocachi doy anticrético dependencias Sus 18000 321658 (22-24)

TIENDA Anticrético Av. Mecapaca C/ 23 # 111 Obrajes (19-22)

TERRENOS

VENDO TERRENO 750 mts2 Llojeta $us 12.700 calle "D" 455 El Rosal "Micto CH 373901 (24-26)

EN VENTA terrenos y bastones de madera resistentes 321787 (20-24)

SOPOCACHI Anticrético Garzoniercito $us 4500 $ 4500 Armaza 3000 (Plaza Zamudio) (12-14)

SOPOCACHI VENDO departamentito 12.500 $us Armaza 3000 (Plaza Zamudio) (12-14)

110 OFICINAS

LOCALES San Miguel alquilo o vendo 329796 (12-22)

ANTICRETICO doy oficinas y consultorios Referencias Tumusla 540 (16-26)

ANTICRETICO, oficinas, consultorios con teléfono Tumusla 540 (19-30)

ALQUILER tienda dos dormitorios baño independiente cocina teléfono 250 dolares Av. Tejada Sorzano 1265 Miraflores llamar al Tel. 376640 (9-18)

112 ALMACENES

ALQUILO tienda con sótano para sucursal de Banco Figueroa 784 Telf. 356017 (24-30)

603

MAQUINARIA

MAR - KRUPS S.R.L reparación y mantenimiento técnico especializado en equipos médicos dentales, rx, pupineles, nebulizadores teléfono 300576. (21-06)

POR EXTRAVIO QUEDA NULO

RUC Nº 05155079 de la Sra. Marina Quispe A. RUC Nº 05180446 del Sr. René Huayhua A.

POR EXTRAVIO QUEDA NULO

El carnet de inscripción del RUC. Nº 01036635

SE HA EXTRAVIADO

la libreta de ahorros Nº 34-3916-6 de la Cooperativa Fátima Ltda. quedando por lo tanto nula.

COCHABAMBA ZONA TEMPORAL de Cala Cala se vende: Casa de lujo a estrenar consta: 1 suite c/ hidromasaje, 2 dormitorios con baño, calefón, comedor, living, escritorio, baño de visita, garaje para dos coches. Piezas empleado con baño y portillero $us 60000. Referencias Cochabamba Teléfono 50110 La Paz Teléfono 357094

En alquiler Almacén amplio con baño independiente Zona de San Pedro referencias boquerón 1725

EXTRAVIO

Se advierte que por extravío el certificado 570 del Banco Económico queda nulo.

Cocina eléctrica, lavadora, libros, máquina de escribir, vendo 322278 mañanas

Vendo departamento 3 dormitorios - Planta Alta

Telf. 379097

Joyería ARIEL

Calidad y perfección Joyas originales

ORO 18 KTS

20% DESCUENTO por cierre de negocio Calle Figueroa Nº 786 Ed. Ramirez Telf. 356017

Por extravío

Queda nulo RUC Nº 02490890 del Sr. Abelino Leonardo Gómez Alvarez

102 CASAS

VENTA CASA buena ubicación Francisco de Miranda 2007 (23-26)

VENTA ACCION CASA departamento 3 dormitorios con opción alquiler tienda a una cuadra San Francisco, vivenda, renta y negocio Murillo 771 (23-28)

DEPARTAMENTO preciso en anticrético 3-4 dormitorios Ref. Tel. 343537 tel (15-23)

SAN MIGUEL CALACOTO Alquilo departamento independiente: 3 dormitorios, living, comedor, baño, cocina, dependencias de servidumbre, teléfono, calefón, tanque de agua, Garaje Jardín. Referencias Calle Enrique Peñaranda 913 (Bloque Q-7)

PERMUTO HOTEL con sauna de hormigón armado, 5 plantas en Cochabamba por terreno 2000 mts. zona sur Céntrico La Paz 356017 - 342773

invierta poco GANE mucho anunciando en los economicos de Presencia, ¡usted Gana!

Por defenderse casi fue agredido por un dirigente atigrado

"VINE A DESENMASCARAR UNA INFAMIA": URQUIOLA

"Si hay malos dirigentes en mi Directorio, mañana mismo les pido sus renuncias"

Jaime Urquiola, presidente de Ciclón, estuvo ayer en La Paz para hacer una serie de declaraciones, sobre todo para refutar las denuncias que hizo The Strongest en contra de ese club y del dirigente Rubén Darío Flores.

"Vine a desenmascarar una infamia", fue lo primero que dijo, y por las exposiciones que hizo ante el periodismo, se quedó "tranquilo y con la conciencia tranquila".

No tuvo tiempo ni siquiera para almorzar tranquilo, pues ni bien ofreció una conferencia de prensa en el hotel donde estaba alojado, se fue a un canal de televisión y luego a atender otros requerimientos periodísticos, después de que en la mañana no paró de hablar sobre el tema.

Explicó que se vino "volando" porque había necesidad de aclarar muchas cosas. "No podía dejarlo así y tuve que gastar inclusive dinero de mi bolsillo para venir a La Paz y refutar, con pruebas, las acusaciones que se hicieron en contra de gente que incluso no tiene nada que ver con el tema".

En la mañana, en el programa Mundo Deportivo, casi fue agredido por el dirigente atigrado Rodolfo Flores Morelli, con quien había asistido a la emisora radial para intercambiar criterios.

"Es que me ofendió. Me dijo que era un dirigente sin experiencia, amateur y de un club de cuarta. Yo ponderé que él (Flores Morelli) sea un dirigente de experiencia, pero le dije que yo no tenía cola. Eso lo alteró y quiso agredirme. Yo creo que con ese tipo de actitudes no se llega a ningún lado, menos a solucionar algún problema", comentó.

Por otro lado, dejó en claro que las denuncias que está haciendo Strongest en contra de Ciclón "son falsas" y que solamente "son un show para distraer y presionar al Tribunal de Penas de la Federación para que en el caso del jugador Juan Carlos Ríos falle a favor de Strongest. Creo que las cosas han llegado a un punto tal que todo está claro y que pretender demostrar otra cosa, no tiene ningún sentido".

Sobre el fax que causó revuelo, el que mostró Ciclón y fue negado por los stronguistas, expresó que "hay pruebas inclusive de COTEL y en la prensa hoy el mismo señor Sfeir reconoce que fue enviado de su fax, por lo que hasta me evitaron hacer algún trabajo de investigación aquí. Pero una cosa es cierta, ese fax nos enviaron e inclusive los dirigentes de Strongest fueron a los bancos para subrogarse una deuda que tenía Ciclón. Y de eso quien tiene mayor conocimiento es el señor Omar Pino, quien -sin embargo- aquí ha desaparecido. Yo creo que si en Strongest no están mintiendo, el señor Pino, que además es un tarijeño como yo, debería haber venido a sentarse a mi lado y desmentir lo que digo. Pero está en su conciencia que me llamó varias veces a mi casa para hablar del caso Ríos y del fax que me envió, el mismo que ahora dicen que no enviaron y de que suplantamos la firma del señor Jorge Sfeir".

Sobre el pase de Ríos expresó que "reglamentariamente tenemos la razón y así lo confirman las dos instancias que aprobaron el derecho propietario de Ciclón. Tanto el Comité Técnico como el Tribunal de Penas de la Liga fallaron a nuestro favor, y ahora vamos a esperar que la Federación también lo haga, porque de lo contrario se estaría sentando un mal precedente, porque si se le da la razón a Strongest, entonces un jugador puede jugar donde quiere si tiene un pase libre de año anteriores", agregó.

Con relación a que si hubo en anteriores gestiones anormalidades en el manejo de los pases de jugadores, expresó: "Yo admito que tal vez pueda haber habido, pero por ello no voy a ser yo quien responda. Yo respondo por mi gestión. Es más, si hay malos dirigentes en mi directorio, y los clubes que los denuncian muestran pruebas, mañana mismos les pediré sus renuncias, pero como las acusaciones que hace Strongest no las prueban, entonces qué puedo hacer".

Jaime Urquiola, presidente de Ciclón.

Angulo sostiene que Strongest no está mellando al deporte tarijeño

"EL PROBLEMA NO ES CON CICLON, SINO CON FLORES"

Eduardo Angulo, directivo de The Strongest. Aclara que nadie está en contra de Ciclón.

Eduardo Angulo salió ayer al paso de las declaraciones que hizo el presidente de Ciclón, Jaime Urquiola, indicando que "el problema no es con ese club, ni con el deporte tarijeño, como se pretende hacer ver, sino con el dirigente Rubén Darío Flores".

"Nosotros vamos a insistir con que se aclare esta situación, especialmente aquella referida al caso de los pases de Juan Carlos Ríos y otros jugadores", agregó.

Reiteró que "se le hizo una mala jugada a la familia Ríos y en esto tiene mucho que ver el señor Flores".

Más adelante Angulo expresó que "no debería ser el señor Urquiola quien venga a defenderse, porque no tenemos nada en contra de él, sino Rubén Darío Flores, porque es él quien tiene muchas cosas que aclarar".

Reiteró que "no tenemos nada contra el señor Urquiola, ni contra el club y menos contra el deporte tarijeño. Aquí el único problema es el señor Flores".

"Sin embargo -acotó Angulo-, creemos que este señor va a ser alejado de Ciclón, por cuanto así lo adelantó el mismo señor Urquiola, al señalar que echará a los malos dirigentes".

Con relación a las explicaciones que dio el dirigente tarijeño sobre el derecho propietario de Ciclón en el caso de Juan Carlos Ríos, Angulo dijo en forma enfática: "Es una explicación con mucho tecnisismo, y eso no es todo. Aquí tiene que entrar el plano legal y en ese campo se hizo mucho daño al jugador Ríos".

Recordó que el pase de un jugador "es como un cheque. Y si bien pasó el tiempo y Ríos no reclamó, por decencia se le debería haber entregado el contrapase si ya era jugador libre. Pero eso no ocurrió, le arrebataron prácticamente ese documento en una actitud de mala fe".

Con relación a la carta, mencionó que no conoce nada al respecto.

"Nosotros tenemos que olvidarnos de ella, más hay que buscar la aclaración sobre las cosas que hizo el señor Flores", puntualizó.

LARA

Por su lado, cuando se le pidió un comentario sobre el caso al vicepresidente del club, José Lara, éste manifestó que "será el Tribunal de Justicia Deportiva de la Federación el que al final decida cuál de los dos clubes es el corrupto. Por lo demás, no quisiera entrar en polémica por cuanto no corresponde en este momento".

Respecto al fax, el dirigente en cambio mencionó que "Strongest nunca mandó ningún fax con ese tenor".

Sobre la denuncia de falsificación de la firma del presidente del club, Jorge Sfeir, Lara dijo que "en el momento en que hemos obtenido el documento, hicimos la indagación y verificamos que la firma no era la de Jorge, fue por eso que obviamente habíamos supuesto que ese documento carecía de todo valor, del valor que le había asignado el club Ciclón en un juicio".

Contrato definitivo se firmó ayer

EDIFICIO FEDERATIVO A MEDIADOS DE 1994

COCHABAMBA, 28 (PRESENCIA).- Por Manuel Herrera. Desde mediados del próximo año la Federación Boliviana de Fútbol tendrá en propiedad un nuevo y moderno edificio de seis plantas, en el lugar más céntrico de Cochabamba sobre la Avenida Libertador, frente al estadio "Félix Capriles".

El contrato definitivo fue firmado hoy cerca al mediodía en la sede oficial de la FBF, en la avenida 16 de Julio y La Paz, entre sus principales dirigentes encabezados por Guido Loayza, presidente; Willy Soria, tesorero, y Javier Caballero, secretario general; y los ejecutivos de la Empresa Ingeniería Rocha que se adjudicó la obra.

La conclusión del edificio tendrá un valor de 188.861 dólares, para su entrega existe un plazo de 180 días calendario como mínimo ó 210 días como máximo, por razones de fuerza mayor. Se calcula para fines de mayo su entrega, incluida la implementación de útiles y muebles. Las obras se iniciarán el próximo lunes 1 de noviembre.

La firma adjudicataria recibió como primer pago la suma de 60.000 dólares de la tesorería de la FBF.

Guido Loayza dijo que la nueva sede de la FBF será el "testimonio de la clasificación al mundial USA 94".

Destacó la actividad responsable e idónea del Comité Ejecutivo de la Federación que logró la clasificación al mundial y posteriormente implementar el activo de la entidad futbolística.

En Sorteo para el Mundial

HABRA PROMOCION GENERAL DEL PAIS

La Federación Boliviana de Fútbol aprovechará el sorteo de la Copa del Mundo para promocionar al país en diversos aspectos, según anticipó Percy Luza, presidente de la comisión seleccionadora.

"Deseamos mostrar la imagen del país en diferentes planos porque no siempre en el exterior los conceptos son los correctos y este éxito futbolístico da la posibilidad de una proyección más amplia", sostuvo el dirigente.

A este respecto sostuvo que se invitará a que el Gobierno disponga de una exposición sobre la Ley de Inversiones y otros puntos que pueden ser de interés en el ámbito internacional.

"La de diciembre será una excelente ocasión para que se sepa adecuadamente lo que es Bolivia actualmente", dijo Luza.

VIAJE

Por otro lado, Guido Loayza, titular federativo, y Oscar López, gerente de operaciones, viajaron ayer a Cochabamba en función de un trámite relativo a la obra del edificio de la entidad.

Para hoy se anuncia un homenaje a la selección por parte del Centro de Altos Estudios Nacionales.

Loayza Mariaca asistirá a efectos de recibir la distinción.

Oriente y el caso Ramallo

IMPRESCINDIBLE SOLO ES ANTELO, SU PRESIDENTE

Santa Cruz, 28 PRESENCIA Por Gonzalo Valenzuela.- Para Oriente Petrolero, el caso de William Ramallo sería asunto concluido, ya que si el futbolista no quiere jugar por problemas ajenos a la institución se prescindirá de sus servicios y se recurrirá a otra gente.

Una afirmación en este sentido fue emitida por el tesorero de Oriente Petrolero, Sergio Echazú, quien reiteró el concepto de que en su club el único imprescindible es el presidente.

Miguel Antelo

Echazú recalcó que Oriente Petrolero ha hecho una fuerte inversión para comprar el pase de Ramallo, pero que lamentablemente el jugador no quiere jugar debido a que Destroyers, el ex propietario de su pase, no quiere reconocerle el 10 por ciento.

Oriente pagó 35.000 dólares en efectivo, más la sesión a préstamo por una temporada del pase de Marciano Saldías, avaluado en 15.000 dólares, lo que implica que Destroyers tendría que pagar 5.000 dólares por concepto de porcentaje.

El dirigente agregó que hay gestiones para intentar contratar a un delantero brasileño o a un paraguayo y que las mismas serán concluidas en las siguientes horas y ese refuerzo estaría llegando a Santa Cruz el sábado, para que juege contra Blooming.

Trascendió que el futbolista paraguayo sería Buenaventura Ferreira, quien ya vistió la camiseta verdolaga.

Mientras tanto el equipo de Oriente Petrolero practica a doble turno para el partido del domingo y se han sumado a los entrenamientos los jugadores nacionales Rodolfo Céspedes, volante ofensivo y Martín Menacho, delantero.

Ambos proceden del club Libertad de la primera división de la Asociación Cruceña y su pase ha sido cedido a préstamo por una temporada.

RAMALLO PORTADA

William Ramallo, el goleador del las eliminatorias zona sudamericana, que insólitamente no puede jugar en su país ha sido portada de la famosa revista norteamericana "Soccer de América", lo que implica una indudable categorización internacional.

Gastos de viaje

METALSAN Y PETROLERO EN POS DE SUBVENCION

COCHABAMBA, 28 (PRESENCIA).- Los clubes Metalsan y Petrolero comprometidos en la fase del descenso por haber ocupado los dos últimos lugares de la Serie "A" en la primera fase del Torneo "Mario Murillo" solicitarán a la Liga del Fútbol Profesional Boliviano (LFPB) una subvención de viaje.

Efraín Butrón

Demostrarán que su situación económica es deficitaria, debido a que en la primera fase con cuatro partidos de local, no recaudaron ni para cubrir las obligaciones con sus jugadores en sueldos y premios, porque de principio quedaron descartadas las primas.

"Para ingresar a la quiebra" disputando un solo lugar de permanencia en la Liga no conviene hacer inversiones, "tampoco se tiene de donde sacar" señalaron los dirigentes de Metalsan, Edgar Rivera y de Petrolero, Efraín Butrón.

Es bueno señalar que de ninguna manera se permitirá la "quiebra de los equipos", prefiriendo retornar a su Asociación, sin jugar la segunda fase del descenso y mantener la tradición y prestigio de muchos años de vida.

Frente a la determinación del ejecutivo de la Liga de no revisar los términos de la convocatoria del campeonato, principalmente en lo que se refiere al sistema del descenso los planteles cochabambinos se verían obligados a no participar y dejar que se resuelva entre los otros tres planteles comprometidos en la segunda fase y potenciarse en sus asociación.

"La situación económica es muy difícil de resolver porque se adeuda a los jugadores de dos meses, las recaudaciones fueron tan pobres que no alcanzaron para cubrir las más mínimas necesidades, ni siquiera las administrativas y la segunda fase de ninguna manera resolverá el problema en su conjunto", dijo el dirigente del elenco petrolero.

La reunión del Consejo Superior de la Liga servirá para hacer conocer estas dificultades con documentación a fin de lograr la comprensión de los otros miembros de la Liga.

En partido contra el Sporting

ERWIN SANCHEZ "ARMA SECRETA" DEL BOAVISTA

Lisboa, 28 oct (EFE) - El duelo entre el líder, el Sporting de Lisboa, hasta ahora invicto, y su inmediato perseguidor, el Boavista, centra toda la atención de la novena jornada del campeonato portugués de fútbol de la primera división.

Se trata de la primera prueba seria para comprobar si los sportinguistas están efectivamente en el camino del título que persiguen desde hace nueve temporadas.

El Boavista, con una sola derrota, en el campo del Pazos de Ferreira, viene realizando un magnífico comienzo de campeonato con un fútbol de ataque total.

El boliviano Erwin "Platini" Sánchez, que debido a los compromisos de la selección de su país no pudo alinearse en las jornadas iniciales, no ha sido todavía totalmente aprovechado por el entrenador del Boavista, Manuel José.

En todo caso, Sánchez es una especie de "arma secreta" que, junto con los artistas brasileños Artur y Marlon Brandao, puede causar complicaciones a un Sporting muy confiado.

Ante la expectación del Boavista-Sporting, los partidos de los otros candidatos al título, el Benfica, tercero, y el campeón Oporto, cuarto, tienen una importancia mínima.

Ambos reciben rivales accesibles -el Benfica el Salgueiros (noveno) y el Oporto el Amadora (decimotercero)- y no parece que haya motivo para preocupaciones.

La novena jornada incluye igualmente los partidos siguientes:

Famalicao (5 puntos)-Braga (5); Marítimo de Funchal (10)-Pazos de Ferreira (8); Beira Mar (7)-Setúbal (3); Estoril (5)-Belenenses (7); Guimaraes (9)-Unión de Madeira (5) y Farense (6)-Gil Vicente (8).

Erwin Sánchez

Futbol argentino

SAN LORENZO RECIBE A ARGENTINOS

Buenos Aires, 28 oct (EFE).- El Racing Club se enfrentará el domingo próximo al Independiente, en partido "clásico" de la octava jornada de la liga argentina de primera división en la que ambos equipos luchan por alcanzar a los líderes del torneo.

Mientras, los populares Boca Juniors y River Plate jugarán respectivamente con Gimnasia y Tiro de Salta y Belgrano de Córdoba, en partidos que también acaparan el interés.

El modesto Ferro Carril Oeste, uno de los dos líderes del torneo, recibirá a un Huracán que espera que mejore la puntería de sus delanteros, el uruguayo Walter Pelletti y el colombiano Jorge Cruz.

El otro equipo líder, el "granate" Lanús, será puesto a prueba por un Gimnasia y Esgrima que tiene al uruguayo Hugo Guerra como su arma más temible.

La "Academia" racinguista necesita derrotar a su tradicional rival de los "diablos rojos" para recuperar las esperanzas de ganar el campeonato, cosa que no consigue desde hace 27 años.

Pero el Independiente, en cuyas filas destaca el defensa uruguayo Eber Moas, demostró ser capaz de pelear el título y desea quebrar la racha desfavorable de sus últimos enfrentamientos con el Racing Club.

A su vez, los boquenses sólo han podido festejar la última victoria en el "superclásico" ante River Plate y no logran mejorar el juego a pesar de contar con varias figuras, entre ellas el uruguayo Sergio Martínez y el ecuatoriano Raúl Noriega.

El Gimnasia y Tiro se destaca por una eficiente defensa y temibles contragolpes que pueden echar por tierra las ansias de los hinchas boquenses, que suelen criticar a su entrenador, Jorge Habegger.

El River Plate, que cuenta con prometedores juveniles de su propia cantera, centrará sus esfuerzos en vencer al Belgrano para escalar posiciones después de ser eliminado de la Supercopa por el Flamengo de Brasil.

El alicaído San Lorenzo abrirá la próxima jornada cuando juegue mañana, viernes, con el Argentinos Juniors, en cuyas filas destacan varios internacionales extranjeros, el chileno Jaime Pizzarro y el portero colombiano Farid Mondragón.

Lanús y Ferro Carril Oeste encabezan las posiciones de la liga con diez puntos, mientras son acechados por Independiente y Vélez Sársfield, con nueve y Racing Club, River Plate y Banfield con ocho unidades.

La octava jornada de la liga argentina comenzará el viernes con el encuentro San Lorenzo-Argentinos Juniors, seguirá el sábado próximo con Belgrano de Córdoba-River Plate y se completará el domingo según el siguiente programa de partidos:

Boca Juniors-Gimnasia y Tiro de Salta, Lanús-Gimnasia y Esgrima, Estudiantes-Banfield, Deportivo Español-Rosario Central, Ferro Carril Oeste-Huracán, Racing Club-Independiente, Platense-Deportivo Mandiyú de Corrientes y Newell's Old Boys-Vélez Sarsfield.

Basile define plantel

VASQUEZ INCLUIDO EN EQUIPO TITULAR

SIDNEY, 28 (ANSA)- La inclusión del zaguero Sergio Vázquez se constituyó hoy en la gran sorpresa de la alineación que Argentina dejó hoy practicamente definida para su partido del domingo próximo ante Australia y en la que sigue brillando a gran nivel el astro Diego Maradona.

Maradona, quien el sábado cumplirá 33 años, convirtió un gol y fue otra vez la gran figura del equipo que en la práctica de hoy, la última con acceso de la prensa, goleó 4-0 a una formación suplente, que se completó con juveniles australianos.

El actual astro de Newell's Old Boys anotó a los 18' tras recibir de Fernando Redondo, sirvió a Abel Balbo el segundo gol a los 27' y a los 53' realizó una maniobra notable, eludiendo a tres jugadores y dejando el gol para Gabriel Batistuta.

Según se apreció en la práctica de hoy, Argentina formaría el domingo en el repechaje clasificatorio al Mundial con Goycochea, Chamot, Borelli, Vázquez y Mac Allister, Zapata, Redondo, José Basualdo y Maradona, Balbo y Batistuta.

La gran sorpresa de esta alineación, que sería confirmada oficialmente mañana por el técnico Alfio Basile, es la inclusión del zaguero de Universidad Católica, de Chile, Sergio Vázquez, a quien inicialmente se ubicaba entre los suplentes.

Pero el buen nivel que lució Argentina en su práctica de hoy parece no trasladarse afuera del campo, con jugadores y cuerpo técnico recelosos hacia la prensa y, en algunos casos, divididos entre ellos mismos.

"Aquellos que piensan que la relación del plantel no es buena, viven adentro de una botella de vino tinto", desafió sin embargo Maradona, cuyo último partido oficial con Argentina fue la final del Mundial de Italia '90, que ganó Alemania 1-0.

Australia, en tanto, recibió hoy la llegada del arquero del Aston Villa, de Inglaterra, Mark Bosnich, y completó el equipo que presentará su técnico escocés Eddie Thomson, para el partido del domingo, cuya revancha se jugará el 17 de noviembre en Buenos Aires.

Australia formará con Bosnich, Ivanovic, Tony Vidmar, Van Blerk, Durakovic, Tobin, Slater, Wade, Zelic, Aurelio Vidmar y Arnold, una alineación que cuenta con seis jugadores que militan en clubes europeos.

Supercopa sudamericana

NACIONAL A SEMIFINAL

Montevideo, 28 oct (EFE).- El club uruguayo Nacional se clasificó hoy semifinalista de la Supercopa, al marcar 4-2 en la tanda de penaltis, tras finalizar el partido con resultado 3-2 favorable al Cruzeiro brasileño.

Los goles del partido fueron de Macale (m.45), Ronaldo (m.53) y Nonato (m.90) para el Cruzeiro, Wilson Núñez (m.63) y Julio Morales (m.73) para el Nacional.

En la tanda de penaltis marcaron para el Nacional Ricardo Canals, Juan Larre, Julio Morales y el argentino Antonio Vidal González, mientras que el disparo de Edison Suárez dio en un poste.

Los del Cruzeiro fueron marcados por Roberto Gaúcho y Macale, mientras que el portero uruguayo Jorge Seré detuvo un penalti a Paulo Roberto y Nilson disparó el suyo fuera.

Nacional jugará la primera semifinal, en Río de Janeiro, ante el equipo carioca del Flamengo.

La otra semifinal la disputarán el colombiano Atletico Nacional y el brasileño Sao Paulo.

MICRO MUNDO

LA HABANA, 28 (ANSA).- La entrada del recordista cubano Javier Sotomayor en el deporte profesional y comercial de un país capitalista occidental (España), es vivida aquí como el fin de uno de los principales dogmas del proceso político socialista cubano.

Posiblemente haciendo gala de que su país está sufriendo tenues transformaciones, la decisión, bajo ningún concepto ajena a una decisión gubernamental, ha impactado profundamente a observadores locales y aficionados.

CRUYFF

BARCELONA, España, oct 28 (Reuter).- *Jordi Cruyff, hijo del entrenador del Barcelona, Johan Cruyff, firmó contrato por cuatro años con el campeón español de fútbol exactamente a 20 años del debut de su famoso padre en el club catalán. El presidente del Barcelona, Josep Luis Núñez dijo a los periodistas el miércoles que Jordi, de 19 años, firmó su primer contrato profesional hasta fines de la temporada 1997.*

ESPECTACULO

Washington, 28 oct (EFE).- La farándula de Hollywood y el mágico Mundo de Disney participarán en el espectáculo del fútbol que prepara la Comisión Organizadora del Mundial EEUU'94 para diciembre.

Estrellas del género lírico y popular como Luciano Pavaroti, Plácido Domingo, José Carreras o Julio Iglesias, entre otros, están en la lista de los que amenizarán la gran fiesta mundial del fútbol, anunció Wayne Baruch, vicepresidente de Espectáculo de la Comisión.

KARPOV

Yakarta, 28 oct (EFE).- *El ruso Anatoly Karpov se encuentra a medio punto del título de campeón del mundo (FIDE) después de haber hecho hoy tablas con el holandés Jan Timman en la decimonovena partida del Campeonato del Mundo que se disputa en esta capital.*

Tras 19 partidas jugadas, Karpov aventaja a Timman por 12 a 7 puntos. Será campeón el primer jugador que llegue a 12,5.

BRASILEÑOS

Río de Janeiro, 28 oct (EFE).- La Confederación Brasileña de Fútbol (CBF) no sancionará al internacional brasileño del Barcelona español, Romario de Souza, que hoy ratificó sus críticas al trabajo conjunto de Carlos Alberto Parreira y Mario Zagalo en la selección brasileña.

ARABIA SAUDITA Y COREA DEL SUR IRAN AL MUNDIAL

DOHA, Qatar, oct 28 (Reuter).- Corea del Sur y Arabia Saudita festejaron hoy su clasificación para el Mundial de fútbol de 1994 mientras la decepción se apoderó de Japón en un emotivo final de la ronda asiática eliminatoria para los Estados Unidos.

Cuando se disputaban 89 minutos entre Japón e Irak parecía que los japoneses serían los clasificados para el mundial. Pero un gol de cabeza del suplente iraquí Jaffar Omran en el último minuto estableció un empate en dos tantos que destrozó los sueños de los japoneses.

Corea del Sur no tuvo dificultades al vencer 3-0 a Corea del Norte y sus jugadores dieron muestra de alegría cuando se enteraron de la igualdad de Irak. Corea del Sur igualó posición con Japón con seis puntos pero sacó ventaja de sus dos goles de diferencia en la clasificación general.

Arabia Saudita, deleitando con un gran despliegue en la cancha y jugando a un toque, explotó de júbilo representado por 20.000 simpatizantes que viajaron a alentar a su equipo, al vencer 4-3 a Irán y clasificándose por primera vez para un Mundial.

Pero para Japón, esperanzado en organizar el Mundial del año 2002, se sintió decepcionado. "Así es el fútbol", dijo en tono de desilusión el entrenador japonés Marius Hans Ooft.

"Me siento muy mal por los jugadores. Ellos hicieron todo lo posible por revertir la situación pero perdimos por un gol. Fue un empate pero para nosotros una derrota. No jugamos defensivamente "Irak nos forzó a retrasarnos", agregó. El último gol fue una pesadilla personal para el capitán de Japón Tetsuji Hasjiratani, uno de los mejores jugadores del torneo.

Doha: Jugadores de Corea del Sur, se abrazan celebrando la victoria de tres a cero sobre el equipo de Coreal del Norte, con la que se clasificaron para la fase final de la Copa del Mundo (Reuter).

COREA DEL SUR POR CUARTA VEZ

Varios de los futbolistas surcoreanos que ayer obtuvieron en Doha la clasificación para el Mundial, **estuvieron hace tres años en Italia,** por lo que el aficionado volverá a encontrarse con nombres difíciles pero famosos en Asia: Hwang Bo-Kwan (1/3/65); Hong Myung-Bo (12/2/69); y sobre todo Kim-Joo-Sung (17/1/66), que actúa en el Bochum de Alemania.

Corea del Sur tuvo éxito en su primera Eliminatoria (1954), y volvió a tenerlo en 1986 y 1990, por lo que **se trata de la tercera asistencia consecutiva** a la fase final de la Copa del Mundo.

Ha jugado ocho partidos en Mundiales, empatando uno -con Bulgaria, en un tanto,1986- y sufriendo siete derrotas en los restantes.

En los partidos Eliminatorios de 1993, Corea del Sur logró los siguientes resultados:

Corea 0-Bahrain 0
Corea 1-Líbano 0
Corea 3-India 0
Corea 3-Hong Kong 0
Corea 3-Hong Kong 0
Corea 2-Líbano 0
Corea 7-India 0
Corea 3-Bahrain 0
Corea 3-Irán 0
Corea 2-Irak 1
Corea 1-Arabia 1
Corea 0-Japón 1
Corea Sur 3-Corea Norte 0

Esto significa que después de jugar trece partidos logró veintiún puntos, **el ochenta y uno por ciento del total.** Ganó nueve encuentros, empató tres y perdió solamente ante Japón. Tuvo treinta y un goles a favor y cuatro en contra.

ARABIA SAUDITA SERA DEBUTANTE

No sabemos a quién se adjudicará el tremendo éxito de los sauditas, porque el técnico brasileño José Cándido fue relevado, y en su lugar llamaron a Ahmad Al-Krashi para el cotejo de ayer. Pero lo cierto es que **después de once partidos eliminatorios, el conjunto no fue derrotado, y ese invicto es algo para tener en cuenta.**

Arabia Saudita ingresó a la FIFA en 1959, y venía jugando Eliminatorias, sin éxito, desde 1978. En 1993 disputó once encuentros, de los que ganó seis y empató cinco. Anotó veintiocho goles y sufrió siete, totalizando diecisiete puntos, lo que equivale al setenta y siete por ciento de los que hubo en juego.

Este es el detalle de sus partidos en la Eliminatoria:

Arabia 6-Macao 0
Arabia 1-Malasia 1
Arabia 0-Kuwait 0
Arabia 8-Macao 0
Arabia 3-Malasia 0
Arabia 2-Kuwait 0
Arabia 0-Japón 0
Arabia 2-Corea Norte 1
Arabia 1-Corea Sur 1
Arabia 1-Irak 1
Arabia 4-Irán 3

En los últimos tres años, hubo varios cambios en el plantel, pero entre las figuras consagradas **volvió a lucir Saeed Al-Owairan, nacido el 19 de agosto de 1967.** Junto a él, el arquero Mohammed Al-Doaya; el zaguero Abdullah Al-Dosari; el mediocampista Khalid Al-Muwallid, y el delantero Fahad Mehalel han sido valores importantes en esta inédita clasificación de los sauditas.

LA TABLA FINAL

DOHA, QATAR, 28 (ANSA).- Posiciones finales de la ronda eliminatoria de la zona asiática que hoy clasificó a Arabia Saudita y Corea del Sur para el Mundial de fútbol de 1994:

EQUIPOS	PJ	PG	PE	PP	GF	GC	PTS
Arabia Saudita	5	2	3	0	8	6	7
Corea del Sur	5	2	2	1	9	4	6
Japón	5	2	2	1	7	4	6
Irak	5	1	3	1	9	9	5
Irán	5	2	0	3	8	11	4
Corea del Norte	5	1	0	4	5	12	2

Corea del Sur se clasificó por su mejor promedio de gol respecto de Japón.

YA SOMOS 15 EN EL MUNDIAL

Con la clasificación de los dos equipos asiáticos—**Arabia Saudita y Corea del Sur**—llegó a quince el total de selecciones que se han clasificado para el Mundial de Fútbol del año próximo. Recordamos sus nombres y la experiencia que tienen en Mundiales.

SELECCIONES	MUNDIALES
Alemania	Doce
Arabia Saudita	Debutante
Bolivia	Dos
Brasil	Catorce
Camerún	Dos
Colombia	Dos
Corea del Sur	Tres
Estados Unidos	Cuatro
Grecia	Debutante
Marruecos	Dos
México	Nueve
Nigeria	Debutante
Noruega	Uno
Rusia	Siete
Suecia	Ocho

Dos meses antes de USA '94

BOLIVIA INVITADA A TORNEO EN CHINA

Guido Loayza.

COCHABAMBA, 28 (PRESENCIA).- Bolivia fue invitada por la Asociación Nacional de Fútbol de la China para intervenir en un torneo cuadrangular o pentagonal, dos meses antes del Mundial USA 94, contra seleccionados clasificados y de la propia China se informó hoy escuetamente en la Federación Boliviana de Fútbol.

El presidente de la FBF, Guido Loayza, al respecto señaló que se tiene la invitación y que ha sido incorporada al estudio de la Comisión Seleccionadora para incluirla o no a la agenda de actividades que tendrá la selección desde el 13 de noviembre, fecha de su primer partido en la etapa de preparación para el Mundial 94.

Dijo Loayza que la próxima semana, conjuntamente el entrenador Xavier Azkargorta se confeccionará el rol de 15 ó 17 partidos internacionales de práctica que tendrá la selección boliviana entre noviembre y junio del próximo año.

OBSERVACION

El 5 de noviembre se inicia la etapa de observación de los jugadores que conformarán la Selección, esperando que se logren unos 3 ó 4 nuevos titulares para potenciar el equipo y viajar a los Estados Unidos con mayores expectativas y posibilidades, dijo Loayza.

Destacó que el técnico español y su cuerpo técnico desean alcanzar cronológicamente las metas propuestas en la adecuada preparación del seleccionado nacional que tendrá la misión de demostrar su capacidad en el máximo torneo organizado por la FIFA.

10 POR CIENTO

Lamentó Loayza que "no existe ninguna legislación que defina la participación del jugador con el 10 por ciento de su pase y que se haya echado por tierra el trabajo de más de siete meses del Estatuto del Jugador que por consenso entre dirigentes y jugadores contemplaba el 10% en favor de los jugadores".

La disposición legal incorporando a los jugadores a las disposiciones laborales de la Ley General del Trabajo han venido a perjudicar en varios aspectos los derechos que podían haber tenido con el Estatuto, dijo Loayza.

Yo creo que Ramallo y otros jugadores tienen que ser comprensibles sobre esta realidad y concretar otro tipo de acuerdos con los dirigentes, siempre en base al diálogo.

Nuevo DT de San José

BARRIENTOS COMIENZA A TRABAJAR MAÑANA

ORURO 28 (PRESENCIA) Por Humberto Cabezas.- Víctor Barrientos asumirá este sábado 30 (mañana), la dirección técnica del club San José, confirmó hoy el presidente de la institución, José Costas León, remarcando que tras ardua negociación prolongada aquí hasta cerca de la medianoche de ayer, se definió la contratación de aquel, en condiciones ventajosas para ambas partes.

Barrientos será presentado al plantel de jugadores el sábado próximo en instantes previos a la práctica rutinaria programada. "Comenzará a trabajar de inmediato", dijo Costas quien debe viajar luego a Santa Cruz para asistir a la reunión de la Liga del Fútbol Profesional Boliviano.

Víctor Barrientos.

CONFIANZA

La designación de Barrientos, con interesante trayectoria en el fútbol francés primero y en la selección nacional hace poco, resultó sorpresiva aunque los aficionados manifestaron conformidad, dada la idoneidad del mencionado entrenador boliviano. "Tendrá toda nuestra confianza", señaló el titular de San José. El señalado técnico es conocido por su rígido apego al comportamiento disciplinario del futbolista y renovada táctica en el campo de juego.

Costas también confirmó el marginamiento del brasileño Marzio Da Rocha y la reincorporación de Ramiro Vargas y Emilio Ludueña.

PARTIDOS

Dijo que el elenco debe cumplir compromisos de confraternidad, los días domingo 31 ante Estudiantes-Frontanilla y el martes 3, con Bolívar de La Paz. Señaló que el partido con Bolívar tendrá carácter de apoyo a la Policía Boliviana que está recaudando dinero para la adquisición de un carro bombero.

El equipo está entrenando a órdenes del ayudante de campo Ramiro Hidalgo, mostrando notable recuperación anímica y técnica que será vital para la segunda fase del torneo liguero de fútbol que comenzará el 7 del próximo mes. San José está clasificado para jugar por la ronda del título.

HOYOS GESTIONA SU REGRESO AL FUTBOL

Santa Cruz, 28 PRESENCIA Por Gonzalo Valenzuela.- El veterano arquero nacional Hebert Hoyos continúa realizando gestiones para tratar de solucionar su problema, y continuar con su carrera futbolística.

Hebert Hoyos.

Hoyos, que este año fue contratado por Blooming, tuvo que abandonar los entrenamientos de este equipo cuando dirigentes de Orcobol impugnaron esta contratación, aduciendo que el pase del jugador les pertenece y que no fue cedido a ningún club.

Hoyos explicó que tiene un pase expedido por dirigente de ese club de Cochabamba, y que le fue entregado en pago de una deuda que tenían con él. Agregó que ha intentado comunicarse con dirigentes de este club pero ha sido inútil, ya que prácticamente Orcobol ha dejado de existir como institución, ya que incluso sus principales dirigentes, los hermanos Arévalo, están presos.

Hoyos dijo que iba a recurrir a la Federación Boliviana de Fútbol en procura de que le hagan justicia, ya que se estaba perjudicando al no recibir ningún ingreso económico, aspecto que no es de ahora, que está impedido de jugar en Blooming, sino desde hace mucho tiempo, ante la informalidad de los dirigentes de Orcobol.

Jaime Moreno.

Llega hoy a Santa Cruz

MORENO JUGARA EL CLASICO DOMINICAL

Juan Manuel Peña volverá de Colombia el 7 de noviembre

Santa Cruz, 28 PRESENCIA Por Gonzalo Valenzuela. El joven futbolista nacional Jaime Moreno llegará mañana a esta ciudad procedente de Colombia y jugará en Blooming en el partido clásico del próximo domingo.

Así informó hoy el presidente de este club, Roberto Paz Limpias, quien aseguró que Moreno será de la partida en el decisivo partido contra Oriente Petrolero. Paz Limpias dijo que habló telefónicamente con Moreno, quien le aseguró que estará en Santa Cruz para jugar contra Oriente Petrolero, ya que incluso ha desestimado una invitación para quedarse algunos días más en Bogotá.

En cambio su compañero Juan Manuel Peña permanecerá en Colombia hasta el 7 de noviembre, por lo que ha sido descartado para el partido dominical.

El presidente de Blooming agregó que si su equipo clasifica a la siguiente vuelta de la competencia liguera podría fichar a dos jugadores nacionales, preferentemente del fútbol asociacionista, y que ha descartado la contratación de jugadores argentinos, puntualizando que antes de ese país se podía traer buenos futbolistas, porque eran baratos, en cambio ahora con la paridad cambiaria con el dólar es sumamente caro contratar a jugadores argentinos, y los que vienen son mediocres.

Y SE PRODUJO LA CONMOCION

Destroyers consiguió una importantísima victoria sobre Blooming, y le puso sal y pimienta a ese Grupo "C" que se resolverá el domingo.

El triunfo le sirve al elenco aurinegro para alentar algunas esperanzas, cuando aparentemente estaba condenado.

Tanto es así, que si Destroyers supera a Universitario del Beni en Trinidad, y aunque Blooming venza en el clásico a Oriente, el plantel negro-amarillo podría pasar a la siguiente fase como el mejor cuarto de todos los grupos.

Pero el resultado producido anteanoche dejó también las siguientes perspectivas:

a) Como habíamos anotado anteriormente, si Oriente le gana a Blooming, y Destroyers triunfa como visitante en Trinidad, los aurinegros están clasificados, y **Blooming deberá jugar la ronda del descenso.**

b) Es cierto que un empate puede salvar a Blooming, pero depende de las cifras de una probable victoria de Destroyers ante Universitario.

c) **Para estar absolutamente tranquilo y clasificado, Blooming** precisa ganar el clásico de los nuevos tiempos ante Oriente Petrolero.

Equipo de Destroyers

El domingo ante atigrados

CHACO BUSCARA UN BUEN RESULTADO

Buscar un buen resultado el domingo, cuando su equipo enfrente a The Strongest en partido correspondiente a la última fecha de la primera fase del campeonato liguero de la presente temporada, es el objetivo de jugadores e integrantes del cuerpo técnico del conjunto de Chaco Petrolero.

"Si bien sabemos que tendremos al frente a un gran equipo, no por eso dejaremos de buscar un resultado que sea bueno para nosotros", declaró Ovidio Messa, entrenador de la escuadra albiverde que se entrena en sus predios ubicados en el Barrio Petrolero.

Ovidio Messa

Por su parte jugadores como Oscar Arce y Rigoberto Cuevas, coincidieron en señalar que el partido si bien no ayudará a que su equipo pueda eludir la ronda del descenso, les servirá para poder probar al equipo con miras a la ronda del descenso en la que participarán los cinco planteles que no logren la clasificación para la siguiente ronda del certamen.

PRESIDENTE

El presidente del club, Marco Antonio Morales, se halla fuera del país, por razones de orden personal y su retorno está previsto para la próxima semana.

PRACTICAS

Los albiverdes continuarán hoy con sus prácticas de cara al compromiso que desde las 14:00 horas del domingo deberán sostener frente a los atigrados en el Estadio Hernando Siles.

Infantil de la AFLP

TIGRES-STRONGEST JUGARAN HOY

Los atigrados infantiles

Fraternidad Tigres y Strongest se enfrentarán hoy en el inicio de una nueva fecha del Campeonato Infantil de Fútbol, que tendrá como escenario el estadio Hernando Siles. El partido, válido por la serie "A" del campeonato, se iniciará a las 17:00 horas.

A segunda hora, por la serie "B", Ramiro Castillo enfrentará a ABB Amarillo desde las 18.20.

En el encuentro final de la fecha, Municipal "B" uno de los líderes del grupo "A", rivalizará con Alfa Calacoto. El encuentro se iniciará a las 19.40. El torneo proseguirá mañana con otros tres encuentros a jugarse en el mismo escenario miraflorino de acuerdo al siguiente rol:

13:50: Ramiro Castillo-Moroni.
15:10: ABB Azul-Hiska Nacional.
16:30: Fraternidad Tigres-Litoral.

MASCOTAS-MOSQUITOS

Los torneos de Mascotas y Mosquitos continuarán el domingo próximo con varios encuentros a jugarse en el estadio José A. Buezo de Calacoto. Mientras que los encuentros de mascotas se disputarán en la cancha "A" del mencionado escenario deportivo, los de mosquitos se jugarán en la cancha "B". El rol de partidos, preparado por el Comité Técnico de la AFLP, es el siguiente:

Categoría Mascotas:
9:00: Huayna-Nueva Naviana.
10:00: El Tejar-Ramiro Castillo.
11:00: Iridependiente-ABB Amarillo.

Categoría Mosquitos:
9:00: Inglés Católico-Alto Obrajes.
10:00: Ramiro Castillo-Nueva Naviana.
11:00: Independiente-Locomotive.

El certamen de mascotas se completará el mismo domingo con el encuentro que disputen las representaciones de Tenis La Paz y Florentina. El partido ha sido programado para las 12:10 y tendrá como escenario la cancha del Club de Tenis La Paz.

"U" DE POTOSI NO DEJARA DE ATACAR

POTOSI, 28 (PRESENCIA) POR OSCAR REVILLA.- La representación de Universitario se encuentra preparándose para afrontar el partido frente al plantel de Bolívar, que debe disputarse este próximo domingo y donde las esperanzas de clasificar continúan intactas.

"Pasado todo lo relacionado al partido frente a Independiente Petrolero, eso ya es otra historia, lo único que tenemos por delante es el partido frente a Bolívar y vamos a darnos íntegros a fin de clasificar a la siguiente instancia por nuestro propio mérito", apunto el técnico Juan Farías.

"Si bien es cierto estamos preparando un planteamiento un tanto defensivo tampoco vamos a descuidar la zona ataque", finalizó Farías. En la práctica de esta mañana se pudo advertir un planteamiento defensivo en la estructura de Universitario, donde se observó a Gareca, un brasileño que posiblemente sea de la partida este domingo, ya que se desempeña como marcador central.

Refiriéndose al resultado sostuvo: "La intención está dada, Universitario quiere clasificar, ahora que si por medio existen otras situaciones, nada se puede hacer, la "U" depende de sí sola, el resultado de anoche si bien afecta un tanto no es para preocuparse, en el fútbol puede ocurrir cualquier cosa", finalizó.

Piscina de Alto Obrajes

NO FUNCIONA PORQUE NO ESTA TERMINADA

"La piscina de Alto Obrajes no está en funcionamiento, pero no es por falta de combustible o de presupuesto, sino porque es un escenario que no está completamente terminado", declaró Carlos Ascarrunz, director ejecutivo del Instituto Departamental de Deportes de La Paz, al ser consultado sobre el citado escenario que desde hace algún tiempo ha dejado de prestar servicios a los nadadores.

"No tiene baños higiénicos, agua ni energía eléctrica en lo que son sus instalaciones interiores, por lo que resulta incluso incómodo para los deportistas que deben tener por lo menos algunas comodidades básicas para poder entrenarse", agregó Ascarrunz.

"Una vez que los trabajos que restan sean terminados podremos habilitar la piscina para los deportistas ya que es de ellos", dijo el personero.

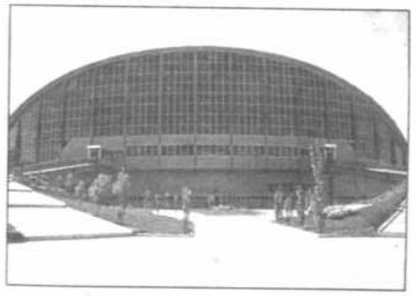

Frontis de la piscina de Alto Obrajes

Consultado sobre la provisión de combustible para dicho escenario informó que existe un compromiso de la Corporación de Desarrollo de La Paz para seguir cooperando en ese aspecto.

PILETA DE OBRAJES

La pileta de Obrajes se halla en óptimas condiciones y funcionando normalmente, constituyéndose al presente en el único escenario cubierto habilitado para las competencias de natación.

A propósito de la actividad que se desarrolla en ese escenario deportivo, el venidero 9 de noviembre comenzará un nuevo curso de natación, el mismo que tendrá una duración de cuatro semanas, estando dirigido a nadadores de cuatro categorías, desde los principiantes hasta los que ya conocen los cuatro estilos.

El costo de dicho curso es de sesenta bolivianos.

Existe una variedad de horarios para ser elegidos, comprendiendo una hora diaria de martes a viernes. En las mañanas de 9 a 11 y en las tardes de 15 a 19, vale decir seis horarios distintos.

Ciclismo

PREPARAN LA VUELTA A SANTA CRUZ

SANTA CRUZ, 28 (PRESENCIA) POR GONZALO VALENZUELA.- Dirigentes de la Asociación Cruceña de Ciclismo confirmaron para diciembre próximo, sin especificar las fechas, la realización de la Vuelta a Santa Cruz, tradicional prueba de largo aliento con la que se cierra el calendario de actividades de esta institución.

En esta prueba, que dura casi una semana, participarán los mejores pedalistas de Santa Cruz y serán invitados los mejores de otros distritos. Este año se tiene previsto invitar a participantes del exterior, para jerarquizar más aún la carrera.

El costo de la organización asciende a poco más de 40.000 bolivianos y será financiado con el aporte de patrocinadores privados. Este presupuesto se incrementará este año, por la presencia de ciclistas extranjeros, a los que necesariamente debe pagárseles el alojamiento, además de correr con la alimentación de unas 100 personas.

Es probable que este año la Vuelta a Santa Cruz vaya hasta Samaipata, ya que las autoridades de esa población, que el 15 de diciembre celebra su aniversario cívico, quieren que la competencia llegue hasta allí para esa fecha.

En el voleibol

MARISCAL SANTA CRUZ LE GANO AYER A ARABE

Pasaje del cotejo entre los sextetos de Arabe y Mariscal Santa Cruz

Mariscal Santa Cruz le ganó anoche a Arabe en disputado partido jugado en el coliseo cerrado "Julio Borelli", en el marco de una nueva fecha del torneo oficial de voleibol, varones.

Ante aproximadamente un centenar de personas, el cuadro "militar" venció por tres canchas contra dos, en casi dos horas de juego. Resultó equilibrado y emocionante por momentos el cotejo que al final favoreció al cuadro que dirige Roberto Frías, quien una vez más fue expulsado por airados reclamos al árbitro.

Los parciales fueron 15-7, 12-15, 12-15, 15-2 y 15-5.

Dirigieron el encuentro José Arce y Roberto Alemán.

Mariscal Santa Cruz quedó a un punto de los punteros, Universidad Católica y Arabe, que tienen 10 puntos, aunque Arabe tiene un partido más.

EN DAMAS

Por el torneo de damas, en el preliminar de la jornada, Chaco Petrolero superó a Divino Maestro.

Ganó por tres canchas contra cero, con anotaciones de 15-4, 15-6 y 15-6, resueltos en 53 minutos.

Chaco se acercó al puntero San Antonio con esta victoria. Tiene 9 unidades y está a una del cuadro "antoniano".

Divino Maestro en cambio sigue en el fondo de la tabla de posiciones junto con Cid La Paz. Controlaron este encuentro Luis Apaza y Víctor Soliz. Apuntador: Jaime Parra. El domingo jugarán Cid La Paz-Divino Maestro (damas) y Anapol y Litoral (varones).

En Congreso en Venezuela

BOLIVIA POSTULARA A JUEGOS ODESUR'98

Bolivia se postulará para ser sede de los sextos Juegos ODESUR, previstos para el año 1998, durante el Congreso de la Organización Deportiva Sudamericana que desde este jueves y hasta el sábado próximo se realiza en la ciudad venezolana de Valencia.

Viajaron anoche en representación del Comité Olímpico Boliviano los directivos José Vicente Ochoa y Julián Alvarado. Por otra parte en el citado congreso, que reunirá a delegados de diez comités olímpicos sudamericanos, se conocerá cuáles serán las disciplinas deportivas de la quinta versión de los Juegos ODESUR, que se llevarán a cabo el próximo año en Venezuela.

Además de conocerse las disciplinas, se determinará también la fecha de realización de la venidera versión.

Otros temas a considerarse tienen que ver con las primeras consideraciones para designar sede de los siguientes Juegos, cuya elección se producirá recien el próximo año, precisamente en Valencia.

La sexta versión de los Juegos ODESUR, a la que postula Bolivia, tendría como sede a la ciudad de La Paz.

SUI GENERIS GANO EN EL SALONISMO

Acción del partido.

Sui Generis se impuso a Atlantes 6-2 al cumplirse anoche una nueva fecha del campeonato oficial de fútbol de salón en instalaciones del coliseo de este deporte, ubicado en la calle Otero de la Vega.

El actual campeón, y también titular a nivel nacional, no tuvo problemas para alzarse con el triunfo y en base a la experiencia de sus jugadores logró un abultado score que en ningún momento corrió peligro. Atlantes fue menos técnicamente.

El certamen de la Asociación de Fútbol de Salón se disputa en lo que hace a su principal división en cumplimiento de la primera rueda y en cada jornada cuenta con la presencia de una buena cantidad de espectadores.

La próxima cita de primera división ha sido programada para el miércoles 3 de noviembre. Desde las 20.15 horas jugarán los equipos de Universitario y Génesis

INAUGURAN COLISEO DE UNIVERSIDAD CATOLICA

Hoy será inaugurado oficialmente el Coliseo Cerrado Multifuncional de la Universidad Católica Boliviana. El acto que contará con presencia de autoridades de esa superior casa de estudios, dirigentes del club, comunidad universitaria e invitados especiales se iniciará a las 18.30 horas.

El flamante coliseo, no solo servirá para la práctica del deporte ya que dentro del mismo, se construyó un escenario que servirá para la actividad cultural.

El coliseo podrá albergar en sus graderías a cerca a 2000 espectadores cuando se trate de actividades deportivas y cerca a 3.000 cuando se realicen espectáculos culturales.

La obra tuvo un costo aproximado de 400.000 dólares y su construcción demandó cerca a dos años.

De acuerdo a información proporcionada por Martin Hinojosa, Vicerrector Administrativo de aquella Superior Casa de Estudios, se trata de "una estructura novedosa que se denomina espacial, tridimensional, no existen similares en el país pero sí se está poniendo en práctica en muchas otras naciones".

* El presidente de la UC en medio del nuevo coliseo

En relación a los deportes que se podrá practicar en el coliseo, Hinojosa indicó: "el escenario está equipado para poder practicar voleibol, basquetbol y tenis de mesa. En lo que se refiere a los dos primeros deportes, las canchas son reglamentarias y cumplen con todos los requisitos estipulados". En lo relacionado a las actividades culturales señaló "tenemos también un juego de luces computarizado traído de los Estados Unidos y consideramos que se trata de un buen sistema pese a que no es el ideal. Cada una de las 16 luminarias que tenemos proyecta más de 140 colores diferentes, pero este es el equipo base, más adelante iremos ampliándonos en este aspecto".