PARA IMPORTAR
O EXPORTAR
Busque la manera + fácil,
rápida y + segura de hacerlo
ANCO DE LA PAZ Un Gran Banco

❑ **Bs. 500.000 para hospitales estatales**

Página seis

❑ **SENAC paralizará actividades**

Página ocho

AHORA
en el BANCO DE LA PAZ
Ud. goza de bajas comisiones en:
- Giros y transferencias
- Cartas y líneas de crédito
- Boletas de garantía
- Avales y fianzas

Un Gran Banco

PRESENCIA

MATUTINO FUNDADO EL 28 DE MARZO DE 1952
AÑO XLII - Nº 12.526 - LA PAZ, BOLIVIA, SABADO 24 DE JULIO DE 1993 - 46 PAGINAS - PRECIO DIAS ORDINARIOS LA PAZ Bs 1.50, EL PAIS Bs 2.00; DOMINGOS Bs 2.00 Y 2.50

En esta Edición

ija

**cidios
talia**
úan los suicidios
rupción en Italia.
10)

SS
niversidad Mayor
San Simón no tiene
acidad para
rgar a 7.000
os estudiantes
SENCIA del País,
1).

**sos
entes**
misión del
terio de Educación
ficó los primeros
asos de falsos
esores en Santa
(PRESENCIA del
, página 1).

**bo de
rburantes**
utivos y
ionarios de YPFB
on señalados por la
traloría como
onsables del robo
olina (PRESENCIA
País, página 1).

NFE

a Empresa Nacional
e Ferrocarriles esta
eresada en explotar
ruta La Paz-Arica
ágina 6).

**Registro
Andino**
l Acuerdo de
artagena promueve
eación del Registro
ndino de Buques
ágina 6).

Se suspendió reunión bilateral en Antofagasta

Hielo entre Bolivia y Chile por declaraciones de Paz Zamora

Presidente acusó a Chile de tener una posición "cavernaria y retrógrada", pero, al mismo tiempo, confesó que "lo ama" porque estudió allá mucho tiempo. Cancillería chilena llamó a su cónsul en La Paz y se mostró sorprendida por sorpresivo viraje en la política del gobierno.

Material bélico
Parte del material bélico chino entregado ayer al regimiento Bolivar 2 de artillería acantonado en Viacha, por el presidente Paz Zamora

Fotografía Julio Mamani

Mientras el Presidente Jaime Paz Zamora volvía a la carga contra Chile y se manifestaba preocupado por su falta de voluntad política para resolver nuestro problema marítimo, la Cancillería de ese país basándose en las declaraciones hechas el jueves por el mandatario decidió suspender una reunión que debía realizarse ayer en Antofagasta a nivel de subsecretarios y convocó a su Cónsul General, Oscar Fuentes a Santiago.

El enfriamiento se producía al mismo tiempo que el Presidente Jaime Paz Zamora hacía otro llamado al pueblo de Chile, a sus autoridades y a sus fuerzas armadas, a deponer su "indolencia" en torno a la mediterraneidad boliviana dejando de lado una posición que calificó como "cavernaria y retrógrada".

En Santiago, el Canciller Enrique Silva Cimma calificó las declaraciones de Paz Zamora como "contradictorias con el clima de armonía imperante" entre los dos países en los últimos años, y, en La Paz, el ministro de Relaciones Exteriores, Ronald MacLean, intentó justificar las expresiones vertidas por Paz Zamora el jueves, al afirmar que la política del gobierno estuvo siempre orientada "a llevarnos a un estado de distensión, a un mejor entendimiento", sin conocer que casi simultáneamente el mandatario las ratificaba.

MacLean dijo que la indolencia (de la que habló Paz Zamora) ha sido ya bastante flexibilizada, pero terminó afirmando que las aseveraciones de Paz Zamora "están fuera de contexto" de una política que "no ha variado y que continuará hasta el fin de nuestra administración y esperamos que también del próximo gobierno".

El mandatario acudió ayer al regimiento Bolivar 2 de Artillería acantonado en Viacha a 30 kilómetros al oeste de La Paz donde entregó material bélico de procedencia china.

Tras la ceremonia, reiteró sus declaraciones sobre la indolencia chilena afirmando en cambio que frente a esa posición, Bolivia propone una solución basada en una "estrategia de integración, paz, pragmática y gradual". Aclaró que esta solución no ofende ni desafía belicosamente a nadie.

Descartó que él como presidente tenga animadversión hacia Chile cuando expresó: "...de ninguna manera, yo amo a Chile, incluso parte de mi educación la realicé allí".

REACCIONES

Conocidas las nuevas declaraciones, el canciller MacLean ante la insistencia de PRESENCIA, dijo que él "no se había salido del libreto" y reveló que había hablado por teléfono con Paz Zamora, que se encuentra en su casa de campo de El Picacho.

Por su parte, el Movimiento Nacionalista Revolucionario (MNR) reaccionó ayer preocupado por lo que el ex Canciller y subjefe de ese partido, Guillermo Bedregal, denominó como "enfriamiento de las relaciones con Chile", y denunció que Paz Zamora trata de "obstaculizar" la nueva administración del Estado con declaraciones "alucinadas".

En criterio del Vicepresidente Luis Ossio Sanjinés, debe ser Chile quien reanude los acercamientos con Bolivia y no al revés porque fue ese país quien decidió "congelar" las conversaciones comerciales de carácter bilateral al suspender la negociación (de Antofagasta).

"Como son los representantes del gobierno chileno los que han suspendido la negociación bilateral de comercio, obviamente también ellos van a tener que reiniciarlas una vez que comprendan que las realidades son las que deben dirigir las conductas de los pueblos y no las interpretaciones o el derecho que tienen los pueblos de expresar sus opiniones", dijo.

(Más información, páginas cuatro y siete)

Tras nuevo derrumbe del precio internacional

COMIBOL dice que minas de estaño deben cerrar

La baja del precio a 2.21 dólares por libra fina ocasionará pérdidas por valor de 2.1 millones de dólares.- Preocupa la inminente desocupación de cientos de trabajadores

La nueva abrupta caída del precio internacional del estaño a sólo 2,22 dólares por libra fina hace injustificable su explotación en la mayoría de los centros de la estatal Corporación Minera de Bolivia (COMIBOL), dijo ayer su presidente, José del Solar.

La baja del precio ocasionará pérdidas a Bolivia por valor de 2.100.000 dólares ya que por cada centavo menos en el precio del metal, el país deja de percibir 350.000 dólares. Los seis puntos de baja de la última semana representa esa cifra.

DESOCUPACION

El efecto inmediato, que atemoriza a la Corporación Minera de Bolivia, es la inminente desocupación de miles de trabajadores, reflexionó del Solar y afirmó que las minas que abastecen de materia prima a la fundición de estaño de Vinto deberían cerrarse.

Dijo que la COMIBOL está obligada a producir mayores volúmenes y a sacrificar los yacimientos en áreas que tienen una ley más alta en los concentrados de mineral, a fin de compensar las ominosas pérdidas.

La producción actual de la COMIBOL es de 5.600 toneladas métricas, en tanto que la del país alcanza a 17.000 toneladas anuales.

LAS CAUSAS

Las causas para la baja de la cotización del "metal del diablo" se originan en la venta de la producción Rusa, China y vietnamita, sumada a las reservas estratégicas de Estados Unidos.

Esta desleal competencia colocó en el mercado volúmenes que representan el 100% más de la demanda.

La persistente caída se mantiene desde el 5 de junio, cuando se rompió el "récord" de 2,38 dólares por libra fina, que provocó en octubre de 1985 el colapso del Consejo Internacional del Estaño.

En medio de la crisis por el derrumbe del precio, la Corporación Minera de Bolivia logró desbloquear los concentrados de mineral que tenía acumulados en el puerto de Arica, lo que le permitió ponerse al día en sus obligaciones sociales con los trabajadores de los centros mineros de San José y Bolívar, que comenzaron a percibir sus salarios devengados.

(Más información, página cuatro)

Rusia potenciará fabricación de armas nucleares y estratégicas

Moscú, 23 (De EFE).- Rusia seguirá nuevos criterios para su industria militar tras los ajustes presupuestarios que ha sufrido, y se dispone a potenciar los sectores dedicados a las armas nucleares estratégicas y a incentivar sus ventas de armamento de avanzada tecnología.

La reorganización de esa industria se basa en las "estimaciones realistas sobre su potencial" y el análisis del mercado mundial de armas, así como de la situación de los competidores de Rusia en esa área y sus potenciales socios, dice el viceministro de Defensa, Andrei Kokoshin, en una entrevista publicada hoy viernes por el diario "Rossiiskiye Vesti".

Los ingresos por venta de armas no han superado los 2.700 millones de dólares anuales y el objetivo es elevarlos con exportaciones a los países "solventes" y que tienen demanda, como los del golfo Pérsico y el sudeste asiático, explica Kokoshin.

Kokoshin señala que las asignaciones presupuestarias para el sector fueron reducidas en un 68 por ciento el año pasado, por lo que el Ministerio de Defensa ha distribuido sus fondos para el desarrollo de las fuerzas estratégicas nucleares, medios de espionaje y algunas áreas de electrónica.

Cuando aún existía la URSS, cuyo sector militar equivalía al setenta por ciento del potencial industrial del país, gran parte del armamento que producía estaba destinado a los países del Pacto de Varsovia y sus ventas en otras partes del mundo solían obedecer a razones más políticas que comerciales.

"Rusia todavía produce tecnología de defensa modernísima y está deseosa de exportarla, pero en términos ventajosos", indica el viceministro, tras recordar que las antiguas ventas de armamento en grandes cantidades en su mayoría no se cobraban o han resultado en deudas, como las que todavía tienen, entre otros, Siria y Argelia.

"Nosotros hemos seleccionado producciones de alto nivel tecnológico y que nos permite competir con éxito en el mercado mundial", agregó Kokoshin, quien especificó que se pretende asegurar para Rusia un lugar "digno" entre los países productores de bienes de tecnología avanzada, especialmente en el campo de la aviación y de cohetes espaciales.

El Ministerio de Defensa se ha convertido en el único cliente del complejo militar industrial para el armamento y la tecnología que produce, recalcó el viceministro.

Asesinato de niños
El presidente brasileño Itamar Franco reaccionó ayer horrorizado por la matanza de ocho niños perpetrada en Rio de Janeiro y reclamó una dura sanción para los asesinos. Un grupo de exterminio mató ayer en la madrugada a los niños que dormían en las aceras bajo marquesinas, en dos puntos de Rio de Janeiro, lo que reactualizó trágicamente el drama brasileño de la violencia contra los menores abandonados. (Más información, página nueve)

Fotografía Reuter

Tras firma de convenio

Trabajadores de la seguridad social vuelven al trabajo

Luego de 14 días de huelga, los trabajadores de la seguirdad social vuelven al trabajo. Un convenio firmado ayer puso fin al conflicto originado en demandas laborales y para la homologación de un incremeto salarial del 14% a la masa salarial y del 2% a las bonificaciones. El aumento dispuesto para el sector público sólo alcanzaba al 9%.

La huelga afectó a miles de asegurados a la seguridad social que tuvieron que recibir sólo los servicios mínimos de emergencia en los centros hospitalarios.

Una resolución triministerial que será aprobada el próximo miercoles 28 de julio, homologará el convenio y sellará el aumento salarial.

Los incrementos que corresponden al Fondo de Pensiones Básicas, al Instituto Boliviano de Seguridad Social así como a los fondos complementarios tendrán similar trato que la cajas de salud.

Una asamblea de trabajadores r solvió suspender todas las medidas presión y a partir de hoy, normalizar atención en todos los centros hospit larios dependientes del sistema de s guridad social.

SALUD

El conflicto de los trabajadores salud continúa debido a que las n gociaciones entre gobierno y dirige tes sindicales no arribaron a ning acuerdo.

Los representantes sindicales chazaron que el pago de un bono po campaña de vacunación de 470 b vianos sea cancelado en dos cuota

Un ampliado nacional a realiza el próximo lunes decidirá que ot medidas de presión adoptarán p lograr el pago de ese beneficio.

(Más información página s

Las ciudades alteñas

Por Fernando Baptista Gumucio

Toda aglomeración, a diferencia de los procesos de crecimiento, acarrea problemas mayúsculos, casi insolubles, como los que actualmente confronta la población arrimada, en los años recientes, a la ceja de El Alto, por la ausencia de los más elementales servicios básicos como agua potable, alcantarillado, alumbrado público y privado, así como de gas domiciliario, amén de la insuficiencia de transporte.

Suponer que estas limitaciones urbanas podían superarse creando simplemente una alcaldía en El Alto, fue un craso error, y así lo han demostrado los reclamos cada día más insistentes de sus pobladores, que lejos de paliarse vienen agudizándose hasta convertirse en una pesadilla, tanto social como administrativa.

Ayudar económicamente a esa Alcaldía para de este modo contribuir a subsanar la carencia de servicios públicos, es una solución tan sólo parcial. El problema es mucho más profundo porque surge de un olvido de los principios urbanísticos que en el pasado dieron pie a la conformación de nuestras ciudades y al desconocimiento de las nuevas corrientes que promueven desarrollos comunales cada vez más descentralizados y autónomos.

Digo olvido porque es difícil imaginar siquiera que las ciudades hispanoamericanas hubieran podido conformarse de una manera armónica si no hubieran partido en su diseño de una Plaza Mayor con su Municipio, Iglesia, Teatro y centros culturales, de la que surgirían calles, respondiendo al trazado de un damero de manzanas medidas "a vara y cordel" como una forma elemental de planificación urbana.

En tanto, a diferencia de ese concepto básico de lo que entendemos por ciudad, El Alto carece de una Plaza, de un Centro Cívico y Administrativo que aglutine a su población. Las reparticiones públicas están diseminadas en urbanizaciones, cada una ajena y distante de la otra, con toda la dificultad que tiene para sus usuarios la ausencia de un transporte interno que comunique a los ciudadanos con las entidades que administran los servicios públicos. Sin un Centro Cívico que los agrupe, ese conglomerado humano no ha llegado aún a cohesionarse y no llegará a constituir una ciudad, en su sentido más preciso que tiene de "kosmos" unido, a través de las manifestaciones más importantes de su vida social. Un Agora en el que la crítica y la controversia sobre la eficacia y el control de sus instituciones, adquiera sentido.

Será promisor, en cambio, el futuro de la población alteña, en la medida en que se municipalicen cada una de las urbanizaciones que conforman El Alto. Es decir que Villa Adela tenga una Alcaldía propia, así como Ciudad Satélite, Río Seco, Mercurio, Kiswaras, etc. Así cada urbanización contaría con oficinas propias de servicios públicos y recursos administrados bajo el control directo de los vecinos. Evitando de este modo la centralización municipal que tanto descontrol del gasto ha traído y trae consigo a los pobladores de El Alto. Así los Municipios promoverán servicios públicos con la participación de toda la comunidad, a tiempo de rescatar y valorizar su identidad cultural aglutinados en Plazas o Centros Cívicos donde puedan disentir o convenir sobre asuntos que les incumbe cotidianamente en su beneficio y el de sus hijos.

Ya no es posible referirse a una sola ciudad de El Alto, es necesario distinguir a varias ciudades mancomunadas a través de municipalidades autónomas. Sólo así los vecinos estarán conscientes de pertenecer a una comunidad con objetivos comunes, cuyos logros dependen exclusivamente de su esfuerzo participativo y no como sucede actualmente a una "ciudad dormitorio" tal como la denominan los propios alteños. Esta participación vecinal evitará a su vez el que los municipios sigan convertidos en agencias de empleos meramente burocráticos que impiden su desenvolvimiento y entraban la eficiencia de sus servicios.

Crear, tal como se pretende actualmente, una metrópoli que nuevamente fusione El Alto con la ciudad de La Paz causaría mayores trastornos que los ocasionados con la separación de las respectivas jurisdicciones municipales.

Es a través de organismos comunal-celulares, que los alteños alentarán el verdadero espíritu democrático y ciudadano que debería traer implícita la "civitas", como sinónimo de una mejor calidad de vida, y asegurarán una mejor organización y ejecución de los servicios públicos, que exigen cada día con mayor premura y agresividad.

Fernando Baptista Gumucio, es economista

Medio ambiente: La danza de los desechos tóxicos

Por Pratap Chatterjee

La moda en Europa Occidental es el reciclaje de desechos, de latas de Coca-Cola a periódicos, de plásticos a chatarra. Pero muchos no se reciclan en realidad, y terminan montados en el tiovivo tóxico.

En una calle del distrito de Hampstead, en Londres, seis recipientes verdes aguardan a que los ciudadanos depositen, en el que corresponde, sus botellas verdes o transparentes, sus diarios, otros tipos de papel, latas o plásticos.

La imagen es usual en la mayoría de las metrópolis europeas. Pero donde más arde la fiebre del reciclaje es en Alemania. Allí, los bienes de consumo vienen en paquetes con un punto verde que indica si pueden ser reciclados, y cual es el procedimiento para su recolección.

Este año, se espera que los consumidores alemanes se tomen la molestia de entregar 400.000 toneladas de desechos plásticos para su reciclaje. El problema es que las plantas procesadoras alemanas sólo pueden manejar 120.000 toneladas al año.

En junio, una operación de reciclaje establecida por un consorcio de 170 compañías se vino abajo cuando se descubrió que, en lugar de reciclar los plásticos, los estaba exportando. El fraude puso de manifiesto el talón de Aquiles de las nuevas leyes ambientales.

Alemania tiene las reglas más estrictas del continente para la quema y reciclaje de desechos. Como las reglas de los demás países son más débiles, las empresas han llegado a la conclusión de que resulta más económico exportar esos desechos que procesarlos.

La mayoría de esta basura peligrosa termina en un tiovivo tóxico que gira por los 12 países de la Comunidad Europea (CE).

Este año, por ejemplo, compañías de Hamburgo, Alemania, negociaron con una empresa de Tarm, Dinamarca, el envío de un embarque de chatarra automotriz, desechos plásticos y neumáticos usados.

Oficialmente, el embarque será reciclado. Pero la filial danesa del grupo ambientalista Greenpeace asegura que en casos anteriores tres cuartas partes de la chatarra, al menos la mitad de los plásticos y una tercera parte de los neumáticos han sido incinerados.

Estos cargamentos incluían sustancias como el PVC, que emiten dioxinas y otros sustancias tóxicas cuando se queman. Los activistas llaman al fenómeno "el turismo de los desechos", y lo describen como uno de los efectos más perjudiciales del mercado único que rige desde enero en la CE.

Aunque las reglas de la Comunidad están cambiando, aún dicen que los desechos son "bienes" cuyo desplazamiento por la nueva Europa sin fronteras no puede restringirse.

La posibilidad de la basura de viajar sin pasaporte ha lanzado a las empresas europeas en busca de las zonas donde resulta más barato deshacerse de ella' Greenpeace las llama "el basurero común europeo".

Roberto Ferrigno, del grupo ecologista, cita el caso de Bilbao, en España, que recibió en 1988 un premio de la CE por dar el ejemplo con el manejo de desechos.

La imagen "verde" resultó irónica para los habitantes de la ciudad vasca. En ese entonces, la región importaba 1,5 millones de desechos, en su mayoría del resto de la comunidad.

Hoy no se puede pescar ni nadar en ninguno de los ríos de la zona, mucho menos beber el agua. El cáncer es la principal causa de muerte entre los hombres del área.

Ferrigno puede mencionar decenas de lugares como Bilbao, y de programas de "reciclaje" que los mantinen venenosamente abastecidos.

Los holandeses exportan sus desechos a Alemania, los italianos a Francia, y toro el mundo envía a España y el país de Gales, en Gran Bretaña, sus desechos de gases clorados. Una fuga de estos provocó el accidente de Bhopal, India, en que murieron 1.755 y 200.000 acabaron con problemas de salud.

Las tendencias ya están quedando al descubierto, dice Ferrigno. Algunos países, como Alemania, Italia y Holanda, son exportadores netos importadores netos Bretaña, Dinamarca Francia.

Otros no se mo... vo, como Irlanda y P... hay quienes, como ... portan y exportan de... frenesí comercial, ... peligroso.

La búsqueda de ... que algunas comu... ten con los ojos y los ... tos estos embarques ...

Se ha dicho que ... Estrasburgo, Soge... una "adicta de los ... manes". La razón ... germanas pagan el ... francesas para limp... nos de la basura ma...

Francia importa ... llón de toneladas de ... mésticos de Alema... de Alsacia-Lorena, a ... nece Estrasburgo, ... tudes para crear 50 ... tros de incineración.

Pero los alemanes ... exportadores. La "... lidaridad, la igualdad ... y el desarrollo", de ... ma que 47.000 tone... chos holandeses te... año en Schonberg, ... Alemania Oriental.

Según Mars Mu... diante holandés que ... la red, el hedor en ... una bofetada, y se pr... químicas que se filtr... depósitos subterráne... provocan incendios ... nan todavía más la ...

La CE busca dete... continental de desec... lamento Europeo, ade... una ley que exigiría ... ciento de los empaq... ser reutilizados, rec... compuestos en tierra ... dos sin peligro.

Pero mientras res... nómico colocar los ... un vagón de ferrocarr... de un buque, prosegu... tóxico, aunque teng... dirse para abarcar ... pa del Este o África ...

(Amsterdam / Inte...

El retorno de Jeffrey Sachs

Por Luis Antezana Ergueta

En enero de este año llegó a La Paz Jeffrey Sachs e hizo apreciaciones muy optimistas sobre la economía nacional. A la vez informó que había suscrito un contrato con el gobierno para realizar un estudio sobre la situación del país y que en él haría hincapié en la cuestión agraria. El informe debía ser presentado en tres meses y costaría 30.000 dólares. Sachs recibiría 5.000.

Pero Sachs no presentó su informe a los tres meses y su ausencia para hacer conocer sus sugerencias fue extrañada por propios y extraños.

Se lamentó principalmente no disponer de sus opiniones sobre la cuestión agraria.

Ahora, por fin, ha llegado el famoso economista "pero sin el estudio bajo el brazo". Explicó que su retardo en venir a Bolivia se debió nada menos a que estaba en Rusia tratando de salvar la política de Yeltsin. En todo caso, Sachs llegó a Bolivia con casi cuatro meses de atraso. Agregó que todavía no tenía hecho el informe y que recién lo tendría dentro de 3 a 4 semanas. También dijo que guardaría silencio, pero rompiendo su promesa manifestó que el plan de la capitalización de las empresas públicas era una medida que traería beneficios para Bolivia "pese a las dificultades para conseguir inversionistas en el mercado internacional".

Entre paréntesis: En enero se dijo que el estudio costaría 30.000 dólares. Después se afirmó que costaría 35.000, suma que incluía gastos y viajes, tanto para su persona como para el "equipo" que lo acompaña.

Pero el miércoles pasado el Ministro de Exportaciones de un país que no tiene nada para exportar, aseguró que el estudio había subido a 45.000 dólares, lo cual, agregó, "es una suma irrisoria".

El aprecio a Sachs es tan inmenso que un funcionario del agónico gobierno actual ha sugerido sin rodeos que el "macroeconomista" "debía ser contratado por el nuevo gobierno". A la par, Sachs elogió la capitalización propuesta en el Plan de Todos.

Pero lo preocupante es en realidad otro punto. El importante estudio de Sachs llegará en realidad muy tarde en especial en lo que se refiere a la cuestión agraria, de candente actualidad, sobre la cual ofreció poner énfasis. En efecto, si el estudio hubiese sido presentado en el tiempo convenido, es seguro que habría servido para aplicar sus soluciones antes de que empiece el año agrícola el 24 de julio de este año, y así hubiese servido de maravillas para revertir la grave situación de este sector de la economía.

Pero lamentablemente, el trabajo ya no servirá para este año, por lo menos en lo que se refiere a la agropecuaria, sino sólo tendrá algún valor para el año agrícola que empieza en julio de 1994.

Así, por un pequeño retraso, el país habrá perdido nada menos que otro año más en la solución del problema agrario y todo por una demora del economista en Moscú.

De todos modos, es de esperar que dentro de 3 ó 4 semanas tendremos el estudio y en particular las soluciones ofrecidas sobre la candente y angustiosa situación agraria del país.

Luis Antezana Ergueta fue presidente del Consejo Nacional de Reforma Agraria.

A nuestros colaboradores

Las páginas de opinión de PRESENCIA están abiertas a todos nuestros lectores que deseen analizar un tema, inducir a la reflexión sobre otros, o debatir cuestiones que afectan al país o conciernen al acontecer internacional.

Deseamos, sin embargo, recordar a nuestros colaboradores las siguientes normas:

-Los artículos no deberán sobrepasar las sesenta líneas, a doble espacio.

-El lenguaje deberá ser el adecuado a una tribuna donde se debaten ideas.

-Al entregar los artículos se deberá... el nombre del autor, su ocupación, ... su carnet de identidad y la dirección ... telefónico donde pueda ubicárselo en ca... sario.

-Tanto el envío de materiales como ... ción no comprometen su publicación. Es... fica que no se devuelven originales.

- Las ideas expuestas por nuestros le... comprometen la opinión de PRESENCI... expresa a través de sus editoriales.

Los tránsfugas

Por Hugo A. Castrillo M.

Variados comentarios se han referido a estos personajes, al extremo de haberlos identificado etimológicamente en la jerga popular como los "pasa pasas".

Al iniciarse la última campaña electoral estos elementos, en algunos casos ya tipificados por la sociedad, empezaron por arrimarse al "caballo ganador", con meditado cálculo de probabilidades para ser parte de los mandos partidarios, comités políticos, consejos consultivos o sencillamente activistas de campaña, a objeto de ganar créditos e impresionar a sus jefes políticos circunstanciales. Acto seguido, estos artífices de la política de campanario los días previos a la inscripción de candidatos a diputados y senadores se juegan todas las cartas para ser incluidos en las listas partidarias, momento en que ya no sólo han perdido la vergüenza sino que han llegado a tal extremo de debilidad humana y metamorfosis, constituyéndose en una plaga de "insectos" de una especie parasitaria muy particular, que ha provocado la conmiseración de la comunidad nacional, porque en Bolivia lastimosamente en orden distrital nos conocemos todos, quiénes somos y de dónde venimos.

Es cierto que esta forma de proceder no debería alarmarnos, Alcides Arguedas, nos ha identificado en Puebl**o enfermo**, -con las excepciones honrosas-; decía: "que es tarea personal que resulta de una conducta libremente adoptada, que a nadie le debería interesar salvo aquel que la ha adoptado".

Semejante particularidad ya es común en nuestro medio y reviste carácter peligroso por su inconsecuencia, deslealtad e irresponsabilidad; empero, curiosamente los partidos políticos con aparente ingenuidad o con perfecta malicia, conociéndolos sobradamente los reciben con honores en unos casos y en otros creyendo que por sus habilidades, conocimientos, aptitudes, modo de ser, van a ser empleados como superdotados políticos activistas para los fines que busca la cúpula partidaria, con el agravante de que estos politiqueros inescrupulosos son capaces de hacer cualquier cosa, poniendo a prueba sus admirables cualidades de traficantes de la política; porque saben ellos y los otros, que la política es un negocio, el mejor negocio, para enriquecerse de un día para otro, especialmente para aquellos que se compran una diputación o senaturía, un ministerio o una empresa estatal rentable, cuya inversión es recuperada con creces y en muchos casos con excedentes para disfrutar cómodamente el resto de sus días. Por eso estos políticos profesionales ponen ardor, encono y pasión en sus luchas, sin ideales de un programa político a cumplir; ésta es la mejor virtud de los "tránsfugas" que sólo buscan satisfacer sus apetitos y se dan cabida en el banquete público autotitulán-dose de instruidos, profesionales y hasta intelectuales de la más alta calificación.

Los "tránsfugas" que no fueron tomados en cuenta antes y después de las elecciones y los derrotados se afanan en buscar otra tienda política, renunciando a su transfugio anterior. Los pocos afortunados que alcanzaron una ubicación, se la debe al actual sistema electoral que tiene que ser modificado para el futuro a fin de elegir al auténtico representante del distrito y terminar con los "tránsfugas" y acabar con este proceso en "que el pueblo vota, pero no elige".

Conocidos los resultados electorales todos estos "pasa pasas" golpean las puertas de los partidos que conformarán el nuevo gobierno y ya se dan aires de "invitados" para formar parte de la administración del Estado olvidándose de sus convicciones, ética política y personal.

Estos ciudadanos "tránsfugas" del nivel que sean, ministro o portero, son el vehículo del virus de la corrupción y del prebendalismo, son los que acumulan grandes fortunas a la sombra del poder político, son los encubridores de los más escandalosos negociados y transgresores de la ley, los que a nombre de la democracia han hecho del poder político un medio de fácil y lucrativo enriquecimiento ilícito.

El voto castigo ha sido ejemplar para "los ganadores de este país".

Ojalá no se vuelva a repetir la historia y no volvamos a caer en el mismo pozo del que difícilmente se podrá salir.

Esperemos que el nuevo gobierno sustente los cambios fundamentales que ofrece en el "Plan de Todos" y que en la próxima estructura orgánica del Estado estén los mejores, los más capaces y los más honestos.

Hugo A. Castrillo M., es dirigente cívico.

Perú: Entre el autoritarismo y el régimen parlamentario

Por Abraham Lama

El debate constitucional en Perú toca un tema que podría ser medular en los países latinoamericanos en donde las encuestas revelan el bajo prestigio de los partidos políticos y de la institución parlamentaria: El punto de equilibrio entre los poderes Ejecutivo y Legislativo.

La mayoría constituyente defiende la propuesta del mandatario Alberto Fujimori, quien considera que Perú necesita un régimen presidencial fuerte, que tenga en el Parlamento un apoyo reflexivo y crítico pero no una fuente de obstáculos para su plan de gobierno.

Pero los partidos opositores consideran que el Parlamento debe ser el primer poder del Estado, "porque es más democrático y representativo".

Esto incluye tanto a los antigubernamentales que están representados en el Congreso Constituyente como los que se eximieron voluntariamente de intervenir en las elecciones de noviembre pasado.

Las sesiones en que se discute el texto del anteproyecto de reforma de la Carta Magna son ásperas y apasionadas porque los partidos, tanto el gobernante como los opositores, defienden sus actuales espacios de poder.

"No es cierto que debamos elegir entre el autoritarismo presidencialista o el caos parlamentario, expresarlo así es demagógico, porque Parlamento no es sinónimo de caos", protestó el constituyente José Barba.

La frase del socialdemócrata sintetiza el punto de vista de los opositores en cuanto al proyecto de reforma de la estructura del Estado presentado en la constituyente por la mayoría.

El proyecto oficialista propone un Parlamento unicameral, de 100 miembros, que podría ser disuelto y reemplazado por un nuevo Parlamento, surgido de elecciones convocadas de inmediato, si el presidente de la república considera que obstaculiza su programa.

Además, autoriza al presidente a postularse para una reelección inmediata por una sola vez, posibilidad que la Carta Magna vigente prohibe.

En contraposición, la dirigente parlamentaria del Partido Popular Cristiano, Lourdes Flores, señaló que "el ejecutivo debe 'despresidencializarse' un poco, con un consejo de ministros de mayor presencia política que no sea un apéndice del presidente y que pueda ser responsabilizado por el Parlamento".

Otro opositor, Manuel Moreyra, de la agrupación Sociedad y Democracia, señaló que la institución parlamentaria es impopular en el P... ineficiencia y por el sectarismo de los p...

Con esa base, propuso que se lim... normas legales y efectuar una fiscalizac... dejando la administrativa a los organism... del Poder Judicial.

Antero Flores, también popular cris... noció que hay más celeridad en ... unicameral, pero opinó que "la existen... Cámara de Senadores, que revise y ... rechace lo aprobado por la Cámara de D... daría la pausa de reflexión adecuada a la ... te función de dictar leyes".

El constituyente Gamaliel Barreto, del Partido Cambio 90, defendió la existenc... sola Cámara, señalando que "será men... (...) además, nosotros ganamos las elecc... metiendo reducir el número de parlam... tenemos que cumplir con el electorado".

Por su parte, su compañera de ban... Salgado, señaló que el parlamento bicame... miembros disuelto por Fujimori me... autogolpe el 5 de abril del año pasado, ... millones de dólares al año en tanto que el ... 80 miembros, costara sólo 22 millones".

Los partidos opositores tienen sólo ... ciento de los votos en el Congreso Const... un menor respaldo aún en la opinión p... modo que sus perspectivas de impone... debate y en la posterior consulta plebisc... reducidas.

Aparentemente, los seis constituyentes ... vación, fuerza política independiente que s... yar a Fujimori, estarán en libertad de ... acuerdo a sus criterior individuales, pero s... ciones no variarán el resultado pues Ca... tiene 44 escaños en un Congreso de 80 mi...

Algunos de los miembros de Renovación ... Enrique Chirinos Soto, quien ha respalda... singular brillo argumental a todos los go... durante los cuales ejerció su larga carrera ... mentaria, se oponen a la reducción del nú... cámaras y de legisladores.

"No podemos saltar al vacío histórico (... pre hemos tenido regímenes bicamerales, de... respetar la tradición constitucional peruana" ... hortó.

(Lima / Inter Press Service).

RESENCIA

Premios obtenidos
Nacional de Periodismo - 1992
María Moors Cabot - 1990
América Latina - ALADI - 1984 y 1989
SIP-P.J. Chamorro - 1987
EFE de Periodismo - 1981

:
a Romero de Campero
neral: Carlos Ossio Amatller
junto: Juan Cristóbal Soruco Q.
edacción: Pedro Glasinovic V.

La Paz, Bolivia, sábado 24 de julio de 1993

FB entre la pared a espada

no podía ser de otra manera, la empresa aporta al Tesoro General de la Nación ha de los temas principales de debate entre dejarán el gobierno el próximo mes de quienes los sucederán. En este *sui* proceso de transición, en el que ambas atan de sacar la mejor tajada, Yacimien- liferos Fiscales Bolivianos ha sido blan- nstantes ataques.

s hechos, ha sido el propio gobierno rió el debate. El Ministro de Energía e rburos presentó un panorama franca- esolador de la situación de la empresa, lo aprovechado por el primer subjefe del ra decir que YPFB estaba al borde de la

dicato de YPFB, luego de publicar una documentos sobre la solvencia de la concluyó señalando que pese a la forma sta fue manejada en los últimos ocho sido la que más ha aportado al TGN desde punto que, en la pasada gestión, transfi- e indirectamente el 89 por ciento de sus s. De esa manera, comprobaron que la estatal del petróleo se ha convertido en el e la economía nacional".

puede poner en duda que gran parte del e ha significado el cambio de política n en el país, a partir de 1985, ha des- en YPFB a través de una transferencia ecursos y otra indirecta por medio del to anual del precio de los hidrocarbu- o a esta situación, queda claro que en e producido un proceso de uración debido, esencialmente, a tres eterminantes.

mero, que esa empresa se ha convertido, orrer de los tiempos, en uno de los s principales de los partidos que han al poder. Precisamente por su importancia económica, YPFB ha sido presa de una corrosiva acción corruptora que se ha colado en diversos niveles y que además del manejo doloso de contratos, compras, uso indebido de sus bienes, salarios, beneficios, etc., ha contado con personal ejecutivo sin la experiencia ni la cualificación técnico-profesional requerida para dirigir una organización de esta especialidad y magnitud.

El segundo factor es concomitante con el anterior. Se ha instalado en YPFB una burocracia ineficiente, producto del nepotismo y el favoritismo, y como consecuencia, el accionar sindical ha estado marcado por una actitud prebendal y de corto plazo, que ha hecho posible que sus representantes trancen con los distintos gobiernos mediante mutuas e ilegítimas concesiones.

El tercer factor está relacionado con el modelo económico en vigencia. Conforme han denunciado muchos analistas y el propio sindicato, se ha aplicado a YPFB una política que bajo los argumentos de la ineficiencia estatal, ha buscado, precisamente, impedir su expansión. Esta política se ha traducido en el recorte permanente del presupuesto destinado a la exploración, rubro central para su consolidación, así como en la exacción de recursos a través de las diferentes cargas impositivas, al punto que, como señalan los trabajadores, YPFB sólo cuenta para cumplir su labor, incluyendo el pago de su deuda, con el 29.7% de sus ventas brutas.

Ahora, lo importante es debatir propuestas para mejorar la situación de YPFB y hacer que vuelva a ser la empresa modelo que durante un buen tiempo fue en el país. Para ello, primero es preciso realizar certeros diagnósticos y, en base a ellos, adoptar decisiones que esten por encima de los intereses de los grupos involucrados, los cuales, si se sienten afectados, seguramente harán oir su voz. Lo que no debe perderse de vista, en ningún momento, es que Yacimientos es un patrimonio del pueblo de Bolivia.

Lecturas bíblicas

En el más allá no hay terreno neutral

Por Francisco López de Dicastillo, cmf.

Lectura del Santo Evangelio según San Mateo 13, 44-52

En aquel tiempo, Jesús presentó estas parábolas: "El Reino de los cielos es semejante a una persona que encuentra un tesoro escondido en un terreno. Lo tapa de nuevo y, lleno de alegría, va, vende todo lo que tiene, y compra el terreno. También es semejante a un comerciante que anda buscando perlas finas. Al encontrar una de gran valor, va, vende todo lo que tiene, y la compra".

Jesús añade otra parábola.

"El Reino de los cielos es semejante a una red que es lanzada al mar y recoge toda clase de peces. Cuando está llena, los pescadores la llevan a la orilla, se sientan, recogen en cestos los peces buenos y echan los malos. Así será el fin del mundo: saldrán los ángeles, separarán a los malos de entre los justos y los arrojarán al horno de fuego, donde se oirán llanto y rechinar de dientes".

Luego Jesús preguntó a sus discípulos: "¿Han entendido todo esto?" Ellos contestaron que sí. Y él les dijo: "Pues bien, todo escriba que se ha hecho discípulo del Reino de los cielo es semejante a un dueño de casa que saca de sus arcas lo nuevo y lo antiguo".

1.- Dos centros de curiosidad del hombre: el pasado y el futuro. Y la curiosidad se traduce en apasionados estudios sobre el origen de la materia, de la vida; sobre el primer principio de las cosas. El futuro siempre ha sido seducción de curiosidad y de preocupación. Y sobre ambas incógnitas se ha montado infinidad de sistemas, soluciones y cábalas.

Que hubo un principio de las cosas, parece fuera de duda. Pero, ¿el más allá? Después de todo esto que vemos, que sentimos y que nos rodea, ¿hay algo más? y, en caso positivo, ¿qué hay para el hombre? ¿Qué incidencia y repercusión para lo más profundo de su ser?

Las teorías, las filosofías, las creencias de la humanidad a través de los siglos ofrecen una gama incontable de respuestas.

2.- La revelación divina ha venido en ayuda de la mente humana, en su búsqueda de la verdad. No nos van a desvelar los misterios de carácter estrictamente científico; la potencia intelectiva humana tiene ahí un campo siempre abierto a su investigación y ejercicio de lo que le es propio.

La revelación que dios hace al hombre es en orden a su bienaventuranza eterna, está sobre toda facultad humana; nunca en oposición a cualquier verdad de orden natural, y nos da frecuentemente la pista para descubrir y no desviarnos de las verdades puramente filosóficas.

3.- Los que creemos en la palabra de Dios, a ella acudimos cuando están en juego verdades de trascendencia y valores de importancia para el hombre. Y nos parece que lo que se sospecha en la otra ladera, a la vuelta de la esquina de esta nuestra precaria existencia, es algo que merece la pena tener en cuenta.

Cuando intentamos asomarnos a esos mundos desconocidos, sacamos, a través de nuestro discurso o de nuestra imaginación, muy pocas cosas claras. Y por lo que otras han podido comunicar, más bien duda, confusión, infinitud de situaciones y mundos diversos.

4.- Desde el plano de la fe, que siempre es una realidad oscura, estamos seguros de que la Palabra de Dios - Padre, Jesús, ha venido de allá, de ese real y auténtico más allá y nos ha descubierto no pocos paisajes de aquel Reino; Pablo el Apóstol, al regresar místicamente quedó boquiabierto y no supo más que balbucear aquello de que "ni el ojo vio ni el oído oyó". Y San Juan, el Águila de Patmos, que remontó alto el vuelo, nos habla de que todo es distinto, todo transformado aquel más allá en cielo nuevo y tierra nueva".

Incluso para muchos creyentes, su fe en el más allá no ha orientado correctamente su vida, bien por la falta de un verdadero contenido de esa fe, o por la debilidad de la convicción que la animaba. La realidad del "más allá" es la que orienta, condiciona, espolea la realidad del "aquí y ahora". Si en algún tiempo se empleó como latiguillo moralizador, ahora retornando a una prudente serenidad, nos debe servir a todos de urgente reflexión.

5.- Una frase del evangelio de hoy nos da pie para estos comentarios; es la que comienza: "Así será el fin del mundo", etc. Y no es la única que menciona la Biblia a este respecto. Mientras tantas mentes calenturientas, o movidas otras de una cierta buena voluntad, se pierden en un enmarañado de fantasías e incoherencias o en un vacío desesperanzador, la Iglesia nos propone con claridad la enseñanza de Jesús; lo suficiente para iluminar nuestros pasos en nuestra peregrinación. Sin alimentar una vana curiosidad que no perfecciona al hombre.

6.- Creo en la vida eterna; es un artículo fundamental de la fe cristiana. Para negarlo habría que borrar casi todas las páginas de la Biblia y apagar la sed de eternidad de todo corazón humano. Pero, aquí viene lo grave. Esta vida eterna no será igual para todos. Y va a ser diametralmente distinta para unos y para otros. También está expresado en el evangelio de hoy y en numerosos pasajes de la revelación divina. En el relato del juicio final (Capítulo 25 de Mateo) está bien explicita la doble sentencia: "Vengan, benditos de mi Padres, a poseer el Reino". Y esta invitación es para los buenos, los que llevarán en esta vida una conducta digna, con Dios y con el prójimo. Para otros será la conminación más terrible que se haya podido escuchar: "Malditos, aléjense de mí, vayan al fuego eterno". Y será una sentencia justa a inapelable. Y es que este tiempo de la vida del hombre es un espacio abierto a la aceptación o al rechazo de la gracia divina manifestada en Cristo (2Tim. 1,9-10). Otras parábolas y enseñanzas de Jesús ilustran y confirman estas verdades. Como la parábola del Rico y de Lázaro el pobre. Ni hay posibilidad, como se dice en la parábola, de vadear de un lugar al otro. Allí donde cayó el árbol cortado, allí permanecerá para siempre.

Cada uno de estos dos "lugares" o estados se designan en las Sagradas Escrituras con simbolismos, bien significativas por cierto. Mientras uno es luz, vida, paz, felicidad, Casa del Padre, Paraíso, Tesoro o perla fina; el otro es suplicio eterno, fuero eterno, tinieblas exteriores, rechinar de dientes, muerte eterna y sinónimos, todos desagradables y horrendos. No hay término medio. No hay terreno neutral. Creo que es cosa digna de reflexión. Y esto es lo que intenta la Palabra de Dios: hacer un llamamiento a la responsabilidad con que el hombre debe manejar ese don inefable pero riesgoso del libre albedrío.

Desde el Sur

Por Miguel Longo

"Corrupción S.A."

La muerte volvió a ponerle esta semana su toque trágico al monumental escándalo de la corrupción que conmueve a Italia.

El martes 20 se suicidó en la cárcel de Milán, Gabriele Cagliari, ex presidente del Ente Nazionale Idrocarburi (ENI), quien estaba preso desde marzo pasado bajo cargos de corrupción. El viernes, lo imitó Raúl Gardini, ex patrón del poderoso grupo Ferruzzi-Montedison, quien se pegó un tiro en su mismo domicilio.

Cardini tomó su drástica decisión luego de que Giuseppe Carofano ex presidente de Montedisón apresado en Suiza y extraditado a Italia la semana pasada- lo acusara ante los jueces de haber manejado durante años una "caja negra" para sobornar a dirigentes políticos y de haber hecho "desaparecer' de sus cuentas oficiales nada menos que 320 millones de dólares.

Estas dos nuevas muertes se suman a otros siete suicidios en el marco de la operación "mani pulite" que ha llevado ante los tribunales a más de mil altos dirigentes políticos y encumbrados empresarios.

El sistema de "Corrupción S.A." que imbricó durante los últimos 40 años a los más altos dirigentes políticos y a la cúpula empresaria de la península parece haber llegado a su fin. Y toda caída de un sistema siempre lleva consigo el sello de los suicidios y las muertes violentas.

Es cierto que esa clase dirigente elevó a Italia en cuatro décadas de las ruinas de la segunda guerra perdida al rango de quinta potencia económica mundial. Pero ahora resulta evidente que en ese proceso no estuvieron ausentes sus intereses personales y sus bolsillos, ahora aparece hasta qué punto fueron fieles -malamente fieles- al principio de su antepasado florentino, de que "el fin justifica los medios".

El caso de Gardini es especialmente patético y paradigmático. De humilde origen campesino, ingresó a la Ferruzi en 1955. En 1979 llegó a ser el número uno de la empresa. Desde esa posición emprendió un agresivo proceso de diversificación y transnacionalización (incluidos varios países de América Latina, como Argentina, Brasil y Uruguay). El mismo se ufanaba de que el giro de negocios era de 3.750 millones de dólares anuales en 1979 y al dejarla en 1991 alcanzaba a 22.500 millones. Claro, tuvo que dejar la dirección porque inexplicablemente los pasivos superaban los activos de la empresa. Y para irse, reclamó una módica "indemnización" de ... 315 millones de dólares.

El caso de la corrupción italiana no hace más que ilustrar acerca de la inescrupulosidad y la suciedad con que se manejan- las grandes finanzas internacionales, con la complicidad de los gobiernos donde esas finanzas se desenvuelven.

Situación que confirma lo sucedido en Japón en las últimas semanas. El conservador Partido Liberal Democrático, después de gobernar ininterrumpidamente durante 38 años, se ha visto quebrado y repudiado en las urnas, bajo el peso insostenible de decenas de multimillonarios escándalos. Lo que ha motivado, también esta semana, la obligada renuncia del primer ministro Kiichi Miyazava.

Lo menos que puede deducirse de todo esto es que la corrupción no es, ni mucho menos, patrimonio exclusivo de las sociedades "subdesarrolladas", como muchas veces se pretende hacernos creer. En todo caso, los escándalos de nuestros países no pasan de ser juegos de niños en comparación con lo que sucede en las sociedades superindustrializadas.

Lo que queda claro es que urge establecer un código de ética y de respeto en el marco de la creciente transnacionalización y globalización de la economía de las que tanto nos ufanamos.

Para que esa palabra mágica del momento, la "inversión", no termine por confundirse definitivamente con la "Corrupción S.A.".

Sin muchas letras

Por Jesús Urzagasti

corrupción emás hierbas

democracia y dictadura n abismo. Con este con- mos vivido de 1982 para a veces cerrando los ojos s pasando de largo ante esagradables, y todo por- n y al cabo, también han cosas buenas que hacen e un retorno al nefasto

mbargo, para que la espe- a eso y no un fraude mon- todas las de la ley, convie- rse de cierto tipo de razo- propio de los regímenes e esa herencia no condice or y la transparencia que primar en un sistema de- o.

mos, a guisa de ejemplo, de moda. Es verdad que rupción en todos los tiem- también cierto que ella no r denunciada en gobier- facto, como sucede ahora lante frecuencia. Pero es- encias no autorizan a afir- uy suelto de cuerpo, que en el mejor de los mun-

oría, el enfermo que cono- nfermedad lleva ventajas que no tiene la menor idea bichos que consumen su mo. Sin embargo, el pacien- de sacar nada en limpio por hecho de estar al tanto de encias: es menester que el o el curandero le devuelvan

o menos eso ocurre con la corrupción. Se gasta tinta y denunciando una sarta de ridades, hasta que el ciu- común queda sepultado por de declaraciones de doble a no percibe otra cosa que la del olvido, o sea la oscuri- al.

esto fuera poco, para rema- roceso la más alta autoridad a pide, en nombre del Altisi- e no le hablen de la corrup-

n todo el respeto que se mere- más alta autoridad, la solución no va por ese lado. Y aquí vale la pena recordar un incidente ocurrido hace años, cuando empezaba a despuntar la aurora de un nuevo día, o sea la democracia. Por ese tiempo, respirando los aires de la libertad, el público boliviano tuvo ocasión de asistir al estreno de una película que tenía como tema central la masacre de mineros a cargo del ejército.

Naturalmente, los mandos militares montaron en cólera y quisieron que se sacara de cartelera el filme mencionado, error grueso y típico de los que prefieren la intolerancia y se niegan al debate o al esclarecimiento histórico. Desde luego, estaban muy lejos de entender que la solución no estriba en censurar películas que hablaban de masacres, sino en no cometerlas en las minas o en el campo.

Lo mismo se puede decir de la corrupción. Nada se ha de ganar silenciando los casos, con el argumento de que es "una insistencia morbosa". Un razonamiento más sencillo -pero que sin duda supone sacrificios- nos aconseja evitar la corrupción y castigarla allí donde luzca su glorioso perfil de animal lozano e imperturbable. Lo demás es lo de menos, como dice don Filomeno.

A mano alzada

Por Rulo Vali

La aventura espiritual

Por Anthony de Mello

Sócrates se encontraba en la cárcel esperando a ser ejecutado. Un día oyó cómo otro prisionero cantaba una difícil y poco conocida canción del poeta Stesichoros.

Sócrates pidió a su compañero que le enseñara aquella canciòa.

"¿Para qué?", le preguntó el otro.

"Para que pueda morir sabiendo una cosa más", fue la respuesta del gran filósofo.

El discípulo: ¿Por qué aprender algo nuevo una semana antes de morir?

El maestro: Exactamente por la misma razón por la que quieres aprender algo nuevo cincuenta años antes de morir.

****

Los peligros de fiarse de un experto:

Un hombre recibió una nota de un amigo escrita de un modo absolutamente ilegible. Tras ímprobos esfuerzos por entenderla, al fin se le ocurrió solicitar la ayuda del farmacéutico.

Este estuvo todo un minuto examinando fijamente la nota; luego tomó una gran botella de color oscuro de la estantería, la puso sobre el mostrador y dijo:"Son dos dólares."

****

Un joven y entusiasta sacerdote fue nombrado capellán de un hospital.

Un día revisando las fichas de los pacientes recién ingresados, vio que en una de ellas se ponía que la paciente era católica.

Pero, sujeta con una grapa, había también una curiosa nota: "No desea ver a un sacerdote si no es en estado de inconsciencia."

He aquí algo que deberías preguntarte siempre que pienses que necesitas ayuda o consejo:

"¿Estoy seguro de que estoy consciente?"

ESENCIA
no fundado por
ar Cajías K. el
marzo de 1952

Jefe de Corresponsales: Rolando Garvizu M.
Jefe de Producción: José Vera P.

Jefes de área:
Investigación: Amanda Dávila T.
Económica: Ana María Fabbri C.
Política: Mario Cañipa Vargas

Social: Teddy Molina Ch.
Suplementos: José Luis Exeni R.
Cultural: Mario D. Ríos G.
Deportes: Miguel Velarde T.

Editora PRESENCIA S.R.L.
Gerente General: Ramiro Jáuregui Alvarez
Impresores: Editorial LUX
La Paz - Bolivia

Avenida Mariscal Santa Cruz, Nº 2150
Casilla de Correo 3276 - Cajón Postal 1015
Central Telefónica: 372344
Télex 2659 BV - Telefax 391040

PRESENCIA
La Paz, Bolivia, sábado 24 de julio de 1993

Tipo de Cambio (En Bolivianos)	
EE.UU. dólar venta	4.29
EE.UU. dólar compra	4.28
Inglaterra libra	6.41144
Alemania marco	2.51056
Japón yen	0.04050
Chile peso	0.01059
Argentina peso	4.28343
Brasil cruzeiro	0.00006
Perú nuevo sol	2.09804

Minerales		
Estaño	LF $us	2.21
Plomo	LF $us	0.17
Zinc	LF $us	0.41
Cobre	LF $us	0.86
Plata	OT $us	5,02
Oro	OT $us	392,60

Presidente de la COMIBOL

Derrumbe de precio de estaño hace injustificable su explotación

Aunque preocupa la inminente desocupación, las minas que abastecen a Vinto deben ser cerradas, dice.- La baja ocasionará pérdidas a Bolivia por 2.1 millones de dólares.

El último derrumbe del precio del estaño en el mercado internacional, de 2,26 dólares la libra fina a 2,20 desde la última crisis, torna injustificable la explotación de ese mineral en la mayoría de los centros de la estatal Corporación Minera de Bolivia, dijo ayer el presidente de COMIBOL, José del Solar.

La baja del precio ocasionará pérdidas a Bolivia por valor de 2.100.000 dólares. Por cada centavo menos en el precio del metal, el país deja de percibir 350.000 dólares anuales, precisó ayer el presidente de la Corporación Minera de Bolivia, José del Solar.

La empresa dejaría de percibir -de mantenerse la caída del precio a los niveles más bajos de la historia de la minería boliviana- alrededor de 700.000 dólares, abundó el funcionario principal de la Corporación, obligada a producir mayores vólumenes y a sacrificar los yacimientos en áreas que tienen una ley más alta en los concentrados de mineral, a fin de compensar las ominosas pérdidas.

En esas condiciones, no se justifica (económicamente) seguir explotando la mayoría de los centros mineros de la COMIBOL. Concretamente, las minas que abastecen de materia prima a la fundición de estaño de Vinto deberían cerrarse.

DESPIDO DE CIENTOS DE TRABAJADORES

El efecto inmediato, que atemoriza a la Corporación Minera de Bolivia, sería la inminente desocupación de miles de trabajadores, reflexionó del Solar.

La producción actual de la COMIBOL es de 5.600 toneladas métricas, en tanto que la del país alcanza a 17.000 toneladas anuales.

El presidente de la compañía estatal recapituló las causas del derrumbe que agobia a la minería boliviana: la ventas "dumping" de países como Estados Unidos, Rusia, China Popular y Taiwan; una competencia desleal que colocó en el mercado internacional volúmenes mayores al consumo mundial. De 20.000 toneladas se subió a 40.000, explicó del Solar.

El Ministerio de Minería y Metalurgia se ha atribuido la negociación ante los países de la Asociación de Productores del Estaño. Tales gestiones, no obstante su persistencia, tienen poco efecto, en vista de que los competidores no forman parte de la organización que regula el precio internacional del metal.

La persistente caída se mantiene desde el 5 de junio, cuando por primera vez en la historia del mercado del estaño se rompió el "récord" de 2,38 dólares por libra fina, que provocó en octubre de 1985 el colapso del Consejo Internacional del Estaño.

En medio de la crisis por el derrumbe del precio, la Corporación Minera de Bolivia logró desbloquear los concentrados de mineral que tenía acumulados en el puerto de Arica, lo que le permitió ponerse al día en sus obligaciones sociales con los trabajadores de los centros mineros de San José y Bolivar, que comenzaron a percibir sus salarios devengados.

Las minas que producen estaño en COMIBOL son Colquiri, Caracoles y Huanuni.

El "mea culpa" de titular de Energía

La voluntad del ministro no bastó para sacar adelante a YPFB

La voluntad del ministro no es suficiente para llevar adelante el proceso de reestructuración en Yacimientos Petrolíferos Fiscales Bolivianos, confesó ayer el ministro de Energía e Hidrocarburos, Herbert Müller.

Del mismo modo que afirmó su desasosiego cuando constató que la transformación por él propuesta depende de condiciones objetivas, que "muchas veces no están en nuestras manos", Müller retrató la empresa ideal que buscaría. Ésta sería una compañía redimensionada a la realidad actual, una empresa nacional no monopólica, "independientemente de quien sea el dueño".

* La agenda está definida y las políticas deben cumplirse más allá de los cambios de gobierno, aseguró Herbert Müller.-Venta de gas al Brasil y redefinición del papel de YPFB son prioridades para el nuevo gobierno

Si bien el ministro del sector no alcanzó a cumplir el objetivo de la reestructuración, en cambio, dijo, le alcanzó el tiempo suficiente para gestionar ante el Banco Mundial y otros organismos internacionales, el financiamiento necesario que posibilite la reforma.

Por una parte se obtuvo 3 millones provenientes de una donación holandesa, el BM otorgó un millón de dólares y el gobierno galo donó otros 500.000. En perspectiva están dos empréstitos: uno de 50 millones de dólares para el desarrollo del sector privado vinculado a hidrocaburos y el segundo de 21 millones para la reestructuración del sector, ingeniería y desregulación.

Con destino a la exportación de gas al Brasil, se obtuvo adicionalmente entre 35 y 50 millones de dólares, monto que permitirá la certificación de reservas y la adecuación de la infraestructura necesaria para la operación de venta. Los préstamos están comprometidos, su desembolso podría hacerse efectivo a partir de 1994.

Por ello, dijo, la exportación de gas boliviano al Brasil y la redefinición del papel de Yacimientos Petrolíferos Fiscales Bolivianos, son las prioridades que debe incorporar el nuevo gobierno en su agenda del sector de hidrocarburos, opinó el ministro del ramo, para quien la agenda está definida.

SI SE PARALIZA YPFB SE PARALIZA EL PAIS

Si se paraliza la empresa, se paraliza el país, dijo. Y para que esto no ocurra, los actores sociales en YPFB deben ser conscientes de la urgencia del proceso en ciernes. La empresa cuenta con aproximadamente 5.600 dependientes

Las políticas y programas deben ejecutarse más allá del cambio de los gobiernos, según el titular de esa secretaría de Estado. La agenda consigna las siguientes prioridades nacionales: reversión de la caída de las reservas actuales e incremento de la producción de hidrocarburos, disponiendo para el efecto de un caudal mayor de inversiones dirigidas al área de exploración petrolera.

Para que ello se cumpla, de acuerdo con la percepción y la experiencia particular del ministro, es indispensable concretar antes la venta de gas boliviano al Brasil. En ese punto destacó la posición del presidente electo, Gonzalo Sánchez de Lozada, quien ha dado prioridad al tema de la exportación del energético al vecino país.

CAPTURA DEL MERCADO BRASILEÑO

En esa perspectiva, cuanto más se avance en la captura del mercado brasileño, un número mayor de empresas podrían interesarse en los programas de exploración, aparte de las doce contratistas que ya operan en diversas regiones del territorio boliviano.

El cumplimiento de los objetivos trazados en la agenda pasa, sin embargo, por la redefinición de Yacimientos Petrolíferos Fiscales Bolivianos.

La propuesta de la "capitalización" de las empresas públicas (planteada por Sánchez de Lozada en su "plan del todos") es más bien genérica, nada definida, un concepto global que el futuro gobierno irá desbrozando en el camino.

Otras de las condiciones impuestas en la agenda revelada por el Ministro de Energía e Hidrocarburos, es la redefinición de los precios e impuestos en el sector de hidrocarburos, aspecto importante para la exploración de nuevos campos y para generar la competencia, asumiendo un marco regulatorio.

SE BUSCA 2.000 MILLONES

Müller se refirió en la agenda particular, al tema de exportación de gas al vecino del este. Las empresas extranjeras BHP, British Petroleum, ENSO y Petrobras se hallan interesadas en participar en la ingeniería financiera que corresponde a Bolivia. Esta última también ha interesado a organismos y entidades financieras, para asegurar los recursos que requiere el sector brasileño. El emprendimiento energético comporta una inversión de 2.000 millones de dólares, recordó el titular del portafolio.

Un funcionario de la PETROBRAS visitará el país la próxima semana, para intercambiar información sobre los avances obtenidos en la ingeniería financiera, no tanto con los funcionarios del actual gobierno, cuanto con los responsables de la nueva administración.

Ministro de Minería

En el tema con Chile no se puede decir todo lo que uno quisiera

El ministro de Minería, Alvaro Rejas, afirmó que en las relaciones chileno-bolivianas uno no puede decir todo lo que quisiera, por tratarse de un tema tan sensible.

La afirmación fue hecha al ser consultado sobre la decisión de la Cancillería chilena, de cortar las negociaciones que se realizan en Arica sobre el almacenamiento de minerales bolivianos en ese puerto, debido al discurso del jueves del Presidente Jaime Paz.

Alvaro Rejas

Si bien el ministro rehuyó contestar si era el caso del presidente -de hablar por demás-, quien en su discurso ante el Consejo Supremo de Defensa Nacional calificó a Chile como un "adversario indolente", respondió más bien que el actual gobierno ha impulsado las relaciones con el país del Mapocho, aunque reiteró la importancia de tratar el tema con sumo cuidado.

MINERALES EN ARICA

La autoridad ministerial no cree que por esa decisión de la Cancillería de Chile, se corten los acuerdos logrados en mayo en la reunión de ministros de Minería, en Cochabamba, sobre el mejoramiento en las condiciones del transporte, almacenamiento y reembarque de los minerales bolivianos en el puerto de Arica.

Empero, señaló que espera el regreso de la Comisión que viajó a Chile para solucionar esos problemas. Recientemente había un "impasse" con Bolivia, debido al almacenamiento de minerales bolivianos que están más de un año en ese puerto -sólo por 365 días Bolivia tiene franquicia para almacenar los minerales en Arica y ya el tiempo se venció-.

Por los acuerdos logrados en la reunión de mayo, la Aduana chilena determinó que Bolivia no pague absolutamente nada, pero hay un entorpecimiento debido a razones ecológicas, que atribuye Chile a la permanencia prolongada de los minerales bolivianos, según explicó.

"Hay que dejar un tiempo, esperar un proceso de maduración para conocer las explicaciones del tema. Tengo que esperar los resultados".

"NOS NECESITAMOS"

Sin embargo, subrayó que Chile y Bolivia se necesitan: "Nosotros los necesitamos y ellos nos necesitan".

Se refirió también a que el presidente tuvo el acierto de abrir dos canales de salida, el chileno y los puertos peruanos.

Salió ganadora en licitación

PLAHIPO podría estar en manos de COMSUR

El presidente de la COMIBOL felicita al representante de la empresa minera COMSUR por haber obtenido el mayor puntaje en la calificación de la licitación.

La Compañía Minera del Sur (COMSUR) no sólo se atribuirá el desarrollo del centro minero Bolivar, adjudicado mediante un contrato de riesgo compartido. También podría procesar los desmontes, explotar las reservas de plata del cerro rico de Potosí y operar la planta hidrometalúrgica (PLAHIPO).

La consultora extranjera Eastern Resources Capital recomendó a la Corporación Minera de Bolivia iniciar gestiones con el consorcio minero COMCO/COMSUR, al que otorgó un puntaje de 85 puntos en la calificación, en tanto que concedió 72 puntos a la segunda proponente, la empresa brasileña Taboca.

Si las negociaciones con la primera fueran infructuosas, se sugiere entablar conversaciones con Taboca.

LOS FACTORES DE LA CALIFICACION

En cuanto a experiencia y solvencia técnica, COMSUR obtuvo 20 puntos frente a los 18 de Taboca; con respecto al proyecto técnico económico y el calendario para la operación de la planta, así como para la exploración, estudio de factibilidad y eventual explotación de los recursos minerales adicionales del cerro rico, la consultora otorgó a COMSUR 30 puntos y a Taboca 28. En el ítem de aplicación de medidas de protección ambiental, la compañía de Sánchez de Lozada alcanzó un puntaje de 10 y Taboca sólo 7 puntos. Con relación a la mayor inversión propia del oferente, COMSUR obtuvo 15 y Taboca 10 puntos.

Finalmente, en materia de participación de la COMIBOL en las utilidades generadas en el periodo de duración del contrato de la PLAHIPO, la Eastern Resources dio a COMSUR 20 puntos y a Taboca 17.

Privatizados 3 ca[illegible] de acopio en Po[illegible] Tarija y Cocha[illegible]

Se pagó por ell[illegible] más de 21 mi[illegible] dólares

(ANF).- Los centros [illegible] localizados en las pobl[illegible] Betanzos (Potosí), [illegible] (Cochabamba) y Lour[illegible] fueron transferidos a m[illegible] das en un total de 21.[illegible]

Los silos pertenecie[illegible] terio de Exportaciones [illegible] explica el Subsecretari[illegible] rrollo Socioeconómico, [illegible] de Betanzos y Totora m[illegible] el tercero de Lourdes m[illegible] siquiera instalado.

El centro de acopio [illegible] fue transferido al ingen[illegible] nomo Marcelo Travers[illegible] celó por ello 4.450 d[illegible] uno de los cuatro s[illegible] centro de acopio tenía [illegible] dad de acopio de 154 [illegible] métricas.

Estos silos fueron [illegible] en 1977 en una zona qu[illegible] ce trigo y concluyeron [illegible] en 1983. Los silos fuer[illegible] tados y traladados a l[illegible] luflo de Chávez de Sant[illegible] de cumplirán sus fun[illegible] mitiendo abaratar los [illegible] producto.

Por su parte, el Ce[illegible] vicios y Asistencia a la [illegible] Triguera, un organism[illegible] namental, se adjudicó [illegible] de acopio de Totora y [illegible] un total de 17.200 dó[illegible]

El centro de acop[illegible] contaba con 4 silos c[illegible] capacidad de 154 tone[illegible] cas. Fue creado en 19[illegible] operar en 1983.

El centro de acopi[illegible] contaba también con [illegible] de 154 toneladas métr[illegible] cidad cada uno, pero n[illegible] ser instalado.

El Centro de Servici[illegible] a la Producción Triguera [illegible] asociación de producto[illegible] concluir el circuito de p[illegible] cilitando el trans[illegible] comercialización de ese[illegible]

Ministro de Plane[illegible]

Subsecretari[illegible] que aprobar[illegible] incremento[illegible] deben som[illegible] a la Ley SA[illegible]

(ANF).- El [illegible] Planeamiento, S[illegible] Medina responsabil[illegible] cretarios de Previsión [illegible] Pozo, y de Trabajo, J[illegible] haber autorizado y h[illegible] porcentaje de increm[illegible] por encima de los niv[illegible] dos oficialmente.

En esa perspectiva [illegible] que ambas autoridades [illegible] pasibles a la aplicación [illegible] SAFCO, por lo que deb[illegible] nir la Contraloría y gir[illegible] de cargo respectivas.

El Jefe del Gabinet[illegible] reiteró los criterios de[illegible] referidos a que no se h[illegible] los incrementos supe[illegible] que reconoce el Decret[illegible] tario de salarios de p[illegible] año.

Detalló que origi[illegible] concedió a los trabaja[illegible] Caja de Seguridad Soc[illegible] mento del 9 por cien[illegible] tras las negociaciones [illegible] tral Obrera se acordó [illegible] del 12 por ciento.

Sin embargo, por [illegible] del Subsecretario Poz[illegible] cancelado a los trabaja[illegible] sector un aumento del [illegible] to y que en ciertos es[illegible] aumento superaría in[illegible] por ciento.

Los increment[illegible] homologados por el Su[illegible] del Ministerio del Tra[illegible] Vega, quien también [illegible] procesado por haber h[illegible] los aumentos salariale[illegible] dos al margen de la Ley [illegible] Ministro.

Si bien Doria Medina [illegible] si estos funcionari[illegible] destituidos por ese pro[illegible] ilegal, señala que, en a[illegible] deberá intervenir la Co[illegible] aplicar la Ley SAFCO qu[illegible] na las responsabilidades [illegible] cionarios p^blicos.

El titular de Planeam[illegible] ra además que, en cump[illegible] Decreto reglamentario de[illegible] tos salariales, los trabaja[illegible] hubiese recibido porcent[illegible] riores a los autorizados [illegible] te, deben considerarlos [illegible] gos a cuenta del aumen[illegible] del próximo año.

Doria Medina sub[illegible] ambas determinaciones, [illegible] sabilidad de los funcion[illegible] autorizan incrementos p[illegible] de los establecido y el trat[illegible] los montos adicionales es[illegible] mente determinados en e[illegible] que reglamentó los a[illegible] salariales de esta gestión.

El Ministro explicó qu[illegible] crementos a los trabajado[illegible] Seguridad Social fueron o[illegible] con recursos propios y [illegible] fondos del TGN, por lo que[illegible] toridades del Ministerio de [illegible] zas no pudieron advertir la[illegible] laridad hasta ahora.

Los trabajadores de la S[illegible] dad Social protagonizaron h[illegible] nifestaciones de protesta, [illegible] ellas llegó hasta instalacion[illegible] propio Ministerio de Planeam[illegible] donde se corearon consignas [illegible] tra Doria Medina.

ín las manos de "Goni"

IR y ADN revisarán posición obre reformas constitucionales

F).- Las bancadas parlamentarias del MIR y que pasarán a la oposición desde agosto, revisa- posición frente a las reformas constitucionales erán ser ratificadas por el próximo Parlamento tercios de voto antes de entrar en vigencia, aron dirigentes del MIR y ADN.

parlamentarios miristas y adenistas revisaran tos cuestionados de la Ley de Necesidad de la Constitucional particularmente aquellos que aron mayor rechazo de las organizaciones civi- populares, dijeron el subjefe de ADN, Jorge ar y el diputado mirista Hugo Carvajal.

ivar dijo que la bancada de su partido "atende- distintos planteamientos que ha hecho la socie- l a las reformas" mientras que Carvajal afirmó MIR revisará su posición frente a los "temas ados".

IR no aprobará la modificación del artículo 230 ta polémica ha creado. La Ley de Necesidad ce un mecanismo de refoma por el cual el texto cional puede ser cambiado tantas veces sea a traves de procedimientos ordinarios.

os partidos de oposición han señalado que uesta es peligrosa porque da lugar a que las s parlamentarias modifiquien la Constitución do a sus intereses las veces que crean conve-

tiende a aconsejar a que no se modifique el 230 aunque eso haga rigida la reforma cons- al. Pero es mejor dejar las cosas así para evitar que la nueva Constitución pueda ser demandada por inaplicabilidad", dijo Carvajal al señalar que fue "el MNR el que insistió en aprobar la enmienda al 230".

El dirigente mirista no cree que la decisión no tiene el propósito de atar las manos al próximo gobierno. "Gonzalo Sánchez de Lozada se ha desatado las manos muchas veces y tiene experiencia en esa materia", acotó.

Hay que recordar que el el AP, el MNR y CONDEPA aprobaron la Ley de Necesidad de la Reforma Constiticional que debe ser discutida en el proximo periodo legislativo. En tanto que el MBL y la IU se opusieron a esa enmienda.

Asimismo el MIR esta dispuesto a revisar aquella propuesta que señala que los diputados que sean electos por la ciudadania conformen las futuras asambleas departamentales.

Esa proposición no es compartida por el movimiento cívico que desea que los miembros de los gobiernos departamentales sean elegidos por voto universal y directo.

Lo que no hara ni el MIR ni ADN será admitir el referendum para la reforma constitucional como proponen partidos como el MBL y varias organizaciones nacionales representativas.

Las reformas constitucionales necesitan de dos tercios de voto del Parlamento para entrar en vigencia. El MNR, UCS y el MBL no tienen esa cantidad de votos por lo que será necesario el apoyo del MIR, ADN y CONDEPA.

Reestructuración del Ejecutivo

Ministerio de Capitalización atraerá inversionistas y supervisará contratos

El Ministerio de Capitalización se constituirá en "un agente de tránsito" encargado del proceso de capitalización de las empresas estatales descentralizadas, en las que se asentará el programa de gobierno del MNR, sostuvo ayer el dirigente de ese partido Eudoro Galindo.

Eudoro Galindo.

Según su opinión, ese "agente" se encargará de identificar a posibles inversionistas y de atraerlos y orientarlos a la actividad económica en la que estén interesados, para dar cumplimiento al proyecto de capitalización de empresas públicas "atractivas".

"Se hará todo lo posible para captar recursos que respondan a necesidades de las empresas públicas y se conviertan en alicientes para el desarrollo de proyectos específicos. Adicionalmente, habrá un marco jurídico de contratos de administración, cuando la administración esté a cargo de un inversionista extranjero que corra riesgo en Bolivia", dijo.

Explicó que será muy probable que se cree algún tipo de directorio "o de mecanismo de control", que tenga que ver con la "Fundación de Solidaridad" (FUNDESOL), para que supervigile la firma de todos los contratos.

"De verdad, va a ser un área muy especializada para el potenciamiento de la capitalización del sistema económico nacional".

EMPRESAS "ATRACTIVAS"

Según Galindo, ese "agente" se hará responsable del proceso de capitalización de empresas descentralizadas, como YPFB, ENDE, ENTEL, ENAF, LAB y posiblemente ENFE, aunque en el caso del Lloyd Aéreo Boliviano se buscará otra modalidad capitalizadora, que tenga que ver con la participación del gobierno nacional en un porcentaje determinado.

"EL LAB tiene características muy especiales. Para ser empresa bandera tiene que tener participación del Estado y esto quiere decir que quizá se entre en otras modalidades en términos de capitalización del Lloyd, que pueden significar alquiler de las empresa u otras variables, que estarán en manos de este ministerio", dijo.

Explicó que aunque la idea básica del proceso de capitalización gira en torno a cuatro o cinco empresas muy atractivas para el inversionista extranjero, las otras empresas que dependen de corporaciones de desarrollo, de la Corporación de las Fuerzas Armadas o de las universidades, serán capitalizadas con aportes de sus socios de mercado.

"La tendencia que prevalece sobre esas empresas, es que sus acciones actuales sean entregadas con precios preferenciales a trabajadores de las mismas, en lugar de distribuirlas al 'público grande'. De esa manera, los trabajadores se convertirán en accionistas y dueños de las empresas", manifestó.

MINISTERIO DE JUSTICIA

PRESENCIA reveló el pasado viernes que el Poder Ejecutivo se reestructuraría sobre la base de dos superministerios, denominados de Desarrollo Económico y Social, y que las 17 carteras de Estado se reducirían a once. Al nuevo esquema se añadirían además los ministerios de Justicia y Capitalización.

Después de explicar las atribuciones que tendría la cartera de Capitalización, Galindo afirmó que el nuevo Ministerio de Justicia no se constituiría en un Poder Judicial "alterno" al existente, sino en una "facultad" del Ejecutivo para ejercer tareas de fiscalización, a través de organismos que se hallan bajo su jurisdicción.

"Se requiere poner énfasis al tema del ordenamiento judicial en el país y esto tiene que manejarse en el contexto de una política interior, jerarquizando la función de lo que significa la Subsecretaría de Justicia, porque no se trata de crear un poder judicial alterno. Se trata de que el gobierno coadyuve a la mejor administración de la justicia, a través de sistemas que dependen del Poder Ejecutivo, como la policía, el sistema carcelario y, en gran medida, fiscalizar excesos de los propios fiscales".

Afirmó que al margen de interesarse en problemas comunes y pequeños, tendría que volcarse a la investigación de los denominados delitos de "cuello blanco"... "se tiene que potenciar la investigación de esos delitos desde el mismo Poder Ejecutivo. El Ejecutivo tiene que tener poder y fuerza para investigar a ministros, subsecretarios y personalidades poderosas del mismo gobierno".

REAGRUPACION DE MINISTERIOS

PRESENCIA anticipó, también, que el proceso de reestructuración ministerial comprende una tendencia de reagrupación de carteras por áreas de afinidad, para integrarlas bajo una de los superministerios.

Citó como ejemplo de esa metodología, la fusión de los ministerios de Salud, Educación y Vivienda, bajo la tuición del superministerio de Desarrollo Social, y en el caso del Ministerio de Exportaciones y Competitividad, su asimilación al superministerio de Desarrollo Económico.

Al respecto, el dirigente del MNR señaló que la idea de reagrupar las carteras tiene el propósito de encontrar "sistemas administrativos más eficientes", que permitan al nuevo gobierno controlar lo que sucede a su alrededor y no desperdiciar esfuerzos como el actual.

"Para cualquier gobierno, controlar un gabinete de 17 ministros se vuelve imposible. Mucho más cuando tiene flotando alrededor suyo, como sucede, al Consejo Nacional de Seguridad, a ONAMFA, a la Secretaría de Deportes y otros organismos que sobrepasan la treintena y que dependen del presidente. Por ello urge una reorganización que facilite la tarea", finalizó.

n la satisfacción
deber cumplido

LCN y Defensa ial celebraron to aniversario

mos cumplido con el y con Bolivia porque atimamos esfuerzos frentar a las organi- s de traficantes de sostuvo ayer Gonzalo , al celebrarse el sexto sario de creación de la cretaría de Defensa So- la Fuerza Especial de a Contra el Narcotráfico.

orrico, quien conduce e 1989 la lucha contra el ico ilícito de drogas en el ís, se mostró satisfecho por resultados obtenidos en ria de interdicción, pero uró duramente a las or- ciones e instituciones nsideran que la lucha rcóticos se reduce a la ción excedentaria de coca.

tas personas que en cuatro años se empe- en hacer una campa- sistemática de estigio, ignoraban el de que el narcotráfico reduce únicamente a la cción excedentaria de sino que existe una or- ación delictiva y peli- detrás de ella, a la que ue combatir", sostuvo.

otra parte de sus dis- , destacó el apoyo ico de la Fuerza Aérea ana a través de su uni- os "Diablos Rojos" de la ada Boliviana con los los Azules", y deman- ue esta cooperación no onfundida con una fal- terpretación de la mili- zación de la lucha roga.

inalmente, Torrico agra- la ayuda económica de ismos internacionales y ernos amigos, de quie- señaló, que sin su par- ación Bolivia no hubiera zado las metas y logros son hoy reconocidos nacionalmente.

A su retorno de EE.UU.

Palenque lanza duras críticas y crea dudas sobre nuevo gobierno

(ANF).- Con el retorno al país del dirigente de Conciencia de Patria (CONDEPA), Carlos Palenque, este partido pretende nuevamente dar batalla tanto al gobierno del Acuerdo Patriótico como al de la nueva coalición MNR-MRTKL- UCS y MBL, que se asumirá el seis de agosto.

CONDEPA está preparada para enfrentar a un gobierno (de Gonzalo Sánchez de Lozada), que no sabrá responder a las aspiraciones de un pueblo que ha depositado su confianza en las últimas elecciones nacionales, sostuvo ese dirigente a pocas horas de pisar suelo paceño después de una prolongada vacación en Estados Unidos.

Para el líder condepista, lamentablemente nuestro país parece no tener suerte porque estos próximos cuatro años no presentan alternativas de solución más al contrario existe una mayor duda sobre el avance del desarrollo social y sobre todo del crecimiento de la economía.

El agónico periodo gubernamental del Acuerdo Patriótico estaría dejando muy poco en materia de avances en la economía porque tuvo en frente los desafíos que persistirán para la próxima administración con la desilusión de que ésta tampoco sabrá resolver los grandes problemas nacionales.

Dijo que la falta de inversiones y el incentivo a la productividad completan un panorama sombrío bajo la administración de Sanchez de Lozada. Este fenómeno también es percibido en la comunidad internacional, ya que la "paralización de la economía boliviana" es más notoria en el exterior que en el propio país.

Otro de los factores que habría percibido fuera del país es la ausencia del incentivo a la productividad razón por la todos los bolivianos están convocados a participar del proceso de desarrollo económico. "Debemos empujar el carro todos juntos", convocó.

Lo que más le preocupa a CONDEPA es la poca inversión privada, especialmenten extranjera, asentada en Bolivia. Y esto, Palenque, habría captado en su reciente viaje a Estados Unidos donde están centradas las actividades políticas del mundo.

Según Palenque existe satisfacción en los círculos políticos norteamericanos porque la democracia se está consolidando y esto naturalmente despierta la simpatía no sólo de ese gran país sino del resto de las naciones de la comunidad democrática internacional.

EE.UU. negociará tratado de extradición con próximo gobierno

El embajador de Estados Unidos en Bolivia, Richard Bowers, anunció que su país negociará con el próximo gobierno boliviano un nuevo tratado de extradición que beneficie a ambas partes.

Bowers manifestó que los pedidos de extradición fueron congelados por la Corte Suprema de Justicia de Bolivia, aunque -según dijo- para este propósito se puede recurrir a viejos convenios como el suscrito en 1900.

"En el plano de la extradición, hay viejos convenios vigentes que pueden utilizarse como el utilizado en la extradición de Asunta Roca Suárez", agregó.

En días pasados, el presidente de la Corte Suprema de Justicia, Edgar Oblitas, anunció la decisión del Poder Judicial de rechazar todo pedido de extradición de los Estados Unidos hasta que no se suscriba un nuevo acuerdo sobre este tema.

El embajador norteamericano indicó que existe un tratado negociado con Bolivia que no fue firmado por distintas razones. Justificó la existencia de estos convenios argumentando que los mismos contribuyen a la modernización del país.

Bowers manifestó que su gobierno se encuentra complacido por los avances obtenidos por Bolivia en las tareas de interdicción al narcotráfico aunque reconoció que en esta materia aún queda mucho por hacer.

"Estoy de acuerdo con el ministro Saavedra, como socios y como amigos hemos trabajado bien; los narcotraficantes no dominan a Bolivia y en la actualidad no son un gran peligro para la democracia, aunque ello no quiere decir que la guerra haya terminado", manifestó.

Asimismo, ratificó la intención de los Estados Unidos de continuar colaborando a Bolivia en la lucha contra el narcotráfico, a pesar de la reducción de la ayuda norteamericana.

"De nuestro lado estamos listos a seguir trabajando con ustedes y ojalá ustedes también estén listos a trabajar con nosotros", manifestó.

Bowers explicó que diferentes motivos obligaron a su país a disminuir la ayuda que presta a Bolivia en la lucha contra el narcotráfico y el desarrollo alternativo.

"La ayuda económica se redujo debido a muchas razones, como son las necesidades en otros países y la disponibilidad de fondos del presupuesto americano, pero hemos invertido mucha plata en infraestructura", aclaró el representante del gobierno de Clinton.

CONFIANZA EN EL NUEVO GOBIERNO

Al ser consultado sobre la confianza que tiene el gobierno de su país en el próximo gobierno, Bowers indicó que los Estados Unidos apoyarán a Gonzalo Sánchez de Lozada así como lo hicieron con Paz Zamora, porque ambos regímenes están constituidos democráticamente.

"Nosotros tenemos confianza en los elegidos por el pueblo de Bolivia", señaló.

CASO CAPOBIANCO

El embajador norteamericano se excusó de opinar sobre el controvertido caso del ex Ministro del Interior, Guillermo Capobianco, quien fue acusado por la Embajada de los Estados Unidos de estar vinculado con el narcotráfico.

bajador de Estados Unidos, Charles Bowers, es condecorado por el ecretario de Defensa Social, Gonzalo Torrico, por los aportes de su no a la lucha contra el ilícito tráfico de drogas en Bolivia durante la monia de celebración de un nuevo aniversario de la Fuerza Especial de a Contra el Narcotráfico.

Al entregar armas chinas:

Presidente pidió intransigente defensa de la libertad a FF.AA.

El presidente Jaime Paz exhortó ayer a las Fuerzas Armadas y a la ciudadanía boliviana a defender intransigentemente la libertad y el respeto de los derechos individuales, como contenido esencial en la construcción de un Estado moderno.

Señaló que la tarea de garantizar la vigencia de estos derechos, no sólo es un deseo, sino la obligación de quienes están convencidos de no claudicar jamás frente a los desafíos que enfrenta cada día la nación.

"Esta libertad, señores oficiales, la debemos comprender como una libertad contra todo tipo de colonialismo, o de sojuzgamiento externo, porque si no lo soportamos en el pasado, no lo soportaremos en el presente, ni mañana", aseveró Paz Zamora.

La posición presidencial fue expresada en la ceremonia de conmemoración al 113 aniversario de creación del regimiento "Bolivar", acantonado en la localidad de Viacha, donde procedió a la entrega de un importante lote de armas chinas a los batallones de artillería de las Fuerzas Armadas.

El primer mandatario señaló que "los bolivianos hemos conformado una comunidad orgullosa de sus orígenes, respetuosa de la sangre que llevamos, y de la patria que representamos".

Indicó que la voluntad de no olvidar nunca el pensamiento del Libertador, y su lucha por la libertad permite a la institución militar actuar en el marco de una doctrina que garantiza la voluntad de preservar la dignidad, la soberanía y la seguridad de los bolivianos.

En tono enfático, el presidente señaló que, "así como no nos dejamos someter por alguna fuerza extraña a nuestro país, tampoco permitimos que ningún ciudadano sufra sometimiento o lesión de su libertad de parte de otro boliviano".

Destacó que la base para convivir pacíficamente, es el respeto mutuo a las personas, particularmente la observancia "del sagrado derecho de ser hombres y mujeres libres, en toda circunstancia".

BOLIVAR Y LA LIBERTAD

Paz Zamora recordó que el Libertador Simón Bolivar postuló hasta el día de su muerte su inquebrantable amor por la libertad de los pueblos y las personas.

Según su opinión, Bolivia heredó esos sentimientos, y corresponde a los ciudadanos de hoy y de mañana preservarla, "porque este tipo de libertad que surge de la verdad a la que se refería Bolivar, es en la medida de que cada boliviano se sienta auténtico con su alma y su espíritu, sólo así se va a sentir un hombre libre", puntualizó.

Enhortó a los miembros de las Fuerzas Armadas y a los ciudadanos presentes, amar la libertad para definir su propia personalidad y la del país, al insistir que esta conducta, nos deriva como nación del pensamiento del Libertador.

En Viacha:

FF.AA. recibieron material bélico de procedencia china

El regimiento Bolivar dos de Artillería recibió ayer material bélico de procedencia china, avaluado en 4.5 millones de dólares, durante una ceremonia realiz en Viacha y a la que asistió el presidente Jaime Zamora.

Se trata de la primera vez en 50 años que el arma de artillería renueva parcialmente su equipo bélico.

El equipo consiste en dos grupos de artillería de campaña dotados de Obuses de 122 milímetros, un grupo de artillería de cañón doble antiaéreo de 37 milímetros, un equipo y material de dirección de tiro antiaéreo y un sistema simulador de objetivos a control remoto.

El presidente de la república, Jaime Paz, señaló que el reequipamiento de las unidades de artillería fue posible gracias al esfuerzo de todos los bolivianos, y la cooperación del gobierno de China Popular.

"Es una entrega importante, pero no es todo lo que necesitamos, pero es todo lo que podemos hacer", enfatizó.

Por su parte, el comandante General del Ejército general Oscar Escobar, señaló que el material bélic constituye un importante aporte para las tareas d seguridad y defensa nacional.

Señaló que el material permitirá al Ejército boliviano la reactualización del personal de cuadros en tiro de artillería moderna, y la creación de un grupo especia de artillería aérea en el Ejército.

Dijo que con este propósito, la fábrica que suminis tró el material militar desde China, enviará hast principios de agosto una comisión de técnicos militare que capacitarán en el manejo y conservación de lo equipos a oficiales bolivianos.

Los trámites de adquisición del armamento chino fueron realizados durante la visita que efectuó a es país asiático, por el presidente Jaime Paz, en mayo d 1992.

En las reuniones que sostuvo entonces con la autoridades de China Popular, Paz Zamora, compro metió un crédito blando por 4.5 millones, pagaderos e 20 años y con intereses bajos, según reiteró ayer primer mandatario.

Las armas estuvieron almacenadas por algo más d dos semanas en depósitos del puerto argentino d Rosario, y para efectivizar su traslado al país, Ministerio de Finanzas tuvo que erogar 208.000 dól res, según señaló el Titular de Defensa Naciona almirante Alberto Sáenz Klisky.

Los acuerdos logrados por Paz Zamora en Chi permitió al país ahorrar el costo del transporte mari mo del armamento, desde el puerto de Shanghai has Rosario, que fue cubierto por el gobierno del pa asiático.

AVISO

Pastoral social Santa Cruz, comunica a las instituciones y personas interesadas, que el instituto de Aguas San Juan del Prodeas amplía el plazo de recepción de postulantes para esta nueva gestión hasta el 30 de julio del presente. Referencias en las oficinas de pastoral social de cada Arquidiócesis en todo el país.

Los alumnos postulantes deben ser promovidos por sus comunidades e instituciones avaladoras del área.

SEAPAS Santa Cruz.

Luego de 14 días de huelga

Trabajadores de Seguridad Social reanudan labores

Convenio para homologación será refrendado por una resolución triministerial que se emitirá el próximo miércoles 28 de julio. IBSS hará estudios de Fondos Complementarios.

El Hospital Obrero de la CNS reanuda la atención al público, y todos sus servicios.

Los trabajadores del Sistema de Seguridad Social tras suscribir un convenio con representantes del Estado, levantaron todas las medidas de presión y a partir de las cero horas de hoy reanudaron sus actividades en los centros hospitalarios de la Seguridad Social.

El acuerdo que permitió poner fin a un conflicto que duró 14 días, fue suscrito anoche luego de prolongadas negociaciones. El documento fue firmado por los ministros del Interior, Carlos Saavedra, de Trabajo, Eusebio Gironda, y el Subsecretario de Previsión Social, Edgar Pozo; y por los dirigentes de la COB, David Olivares, Ricardo Fernández, y los representantes de la Confederación de Trabajadores de la Seguridad Social, Nèstor Lizón, Jesús Guzmán y Julio Rodríguez.

El conflicto se originó a raíz de la negativa del Ministerio de Finanzas a la homologación del incremento a la masa salarial al sector del 14 % y del 2 % a la bonificación, ya que según criterio del gobierno, el aumento fijado para el sector público sólo ascendía a un 9 %.

Las diferentes medidas de presión que la Confederación de Trabajadores del Sistema de Seguridad Social dictó afectaron seriamente a los miles de asegurados que durante 14 días consecutivos sólo tuvieron opción a servicios de emergencias y ninguna atención en las oficinas y fondos complementarios.

En las cajas de salud, así como los hospitales y centros de salud, sólo se conformaron equipos de trajadores que atendieron a los pacientes internados, así como las emergencias en algunas consultas externas.

En los últimos días, la situación en los Fondos Complementarios se complicó porque existe una considerable demora en la elaboración de planillas para el pago de las rentas complementarias.

CONVENIO

Las partes del convenio destacan que tras examinarse las planillas presupuestarias, así como las escalas salariales ejecutadas por las Cajas de Salud, se comprobó que éstas se encuentran en los techos presupuestarios fijados para la gestión de 1993.

Pero una resolución triministerial, que debe ser emitida el próximo miércoles 28 de julio, homologará el convenio y el aumento salarial en forma definitiva.

Asimismo, el documento expresa que las planillas presupuestarias y escalas salariales de los Fondos Complementarios de Seguridad Social serán aprobadas por el Instituto Boliviano de Seguridad Social.

Por otro lado los incrementos salariales correspondientes al Fondo de Pensiones Básicas (FOPEBA), del IBSS, así como de los Fondos Complementarios estarán sujetos a similar tratamiento que las Cajas de Salud; se requiere en principio el análisis del techo presupuestario.

La demanda de incremento salarial de la Lotería Nacional será analizada por técnicos de Finanzas y Salud. A la suscripción del convenio los trabajadores se comprometieron a levantar todas las medidas de presión.

A la finalización de la reunión, el Subsecretario de Previsión Social, Edgar Pozo, indicó que con el convenio los trabajadores se comprometieron a suspender la huelga de hambre, la huelga indefinida, y toda medida de presión.

Al justificar la prolongada negociación, la autoridad destacó que se hizo un trabajo técnico de alto nivel en cada uno de las cajas, y no se recurrió a un incremento extralegal en las masas salariales.

LEVANTAN MEDIDAS DE PRESION

Una asamblea general de trabajadores del Sistema de Seguridad Social, que se efectuó luego de la firma del convenio, resolvió suspender todas las medidas de presión.

El dirigente de la Confederación de Trabajadores de la Seguridad Social de Bolivia, Jesús Guzmán, indicó que la asamblea instruyó el levantamiento de la huelga general indefinida en todos los distritos, así como de la huelga de hambre.

"Los trabajadores de las cajas, centros de salud, y hospitales desde las 20 horas de anoche retornaron a sus puestos de trabajo. En la jornada de hoy se regularizarán los servicios de salud del sistema", asguró el dirigente sindical.

Por otro lado, Jesús Guzmán explicó que mediante vía fax se hizo conocer a las diferentes federaciones los términos del convenio firmado con el gobierno.

Pero también advirtió que se mantiene el estado de emergencia hasta que el próximo 28 de julio se apruebe la resolución triministerial, que homologará el incremento a la masa salarial del 14 % y del 2 % a la bonificación.

CONFLICTO DE SALUD

En tanto el conflicto de los trabajadores en Salud continúa, debido a que en las pasadas horas no hubo ningún acuerdo con las autoridades de gobierno.

Los representantes del Ministerio de Asuntos Urbanos demostraron que en la adquisición de los 3 mil lotes existían una serie de irregularidades por la que no se aprobó el proyecto habitacional del sector.

Por otra parte, la última propuesta del Poder Ejecutivo fue pagar a los trabajadores el 50 % del bono de Bs. 470, y posteriormente el restante 50 % seria cancelado por el próximo gobierno. Esta oferta no fue aceptada por los trabajadores, quienes decidieron proseguir con su huelga indefinida.

Un ampliado nacional del sector que se efectuará el próximo lunes, debe decidir qué medidas adoptar ante el ofrecimiento de esa modalidad de pago del bono de vacunación. En tanto continúa la huelga indefinida.

En Santa Cruz

FAO organiza taller sobre "Comunicación para el Desarrollo Rural"

La Organización de las Naciones Unidas para la Agricultura y la Alimentación (FAO) organiza un seminario taller sobre "Comunicación para el Desarrollo Rural", que se realizará los días 26 y 27 de julio en la ciudad de Santa Cruz.

Los objetivos de la reunión internacional son buscar la consolidación y expansión de experiencias exitosas de comunicación, y emprender iniciativas semejantes en otros países, señala un comunicado oficial de la FAO.

Otro objetivo es reconocer e identificar proyectos de desarrollo rural con necesidades de capacitación de personal y estrategias de comunicación. Informar sobre los puntos focales del proyecto regional y discutir y analizar modalidades de colaboración entre todos.

La reunión internacional, que contará con la participación de representantes de Argentina, Bolivia, Brasil, Chile, México y Nicaragua, tiene la misión de apoyar actividades de formación en comunicación, a nivel de enseñanza superior en ciencias agrarias. También busca impulsar nuevas experiencias de comunicación para el desarrollo rural y el intercambio de experiencias en la comunicación para el desarrollo, como un factor esencial en el proceso de capacitación, extensión y transferencia de tecnología para las poblaciones rurales.

El seminario estará orientado también a mejorar el nivel metodológico y tecnológico de los medios de comunicación, para obtener conocimientos de las necesidades de los grupos meta, haciendo óptimo de ese modo el impacto de la asistencia técnica.

En el seminario participarán 90 instituciones relacionadas con esa temática: gubernamentales (MACA, IBTA, CIAT y corporaciones regionales de desarrollo), universidades, organizaciones no gubernamentales, proyectos de desarrollo rural, organismos de cooperación internacional, instituciones y organizaciones privadas, productores y medios de comunicación social.

Propone conformar empresa de economía mixta

ENFE comunica su interés de explotar la ruta La Paz-Arica

Todo por el interés del país...
El ferrocarril La Paz-Arica, prácticamente abandonado por la tración estatal chilena, podría pasar a la administración bo calidad de subsidiaria con economía mixta. Solamente de es ra se podrá ampliar la capacidad de transporte de carga y es mejor el servicio para el comercio exterior boliviano.

La Empresa Nacional de Ferrocarriles (ENFE) ha hecho conocer su disposición de conformar una subsidiaria para adjudicarse la administración del tramo ferroviario La Paz-Arica, en sus dos sectores, y responder al desafío de mejorar el servicio de transporte hacia Bolivia.

El gerente general de ENFE, Rafael Echazú, dijo ayer que esa empresa está en disposición de administrar esa ruta dentro de un contrato de explotación, con participación de capitales privados bolivianos y chilenos, por las grandes necesidades que tiene el país en materia de comercio exterior.

ENFE transporta actualmente hasta 450.000 toneladas anuales y, en los estudios de proyección a futuro, la ruta permitirá una explotación racional con un flujo hasta de 750.000 TM-año.

La propuesta boliviana surgió como consecuencia de la disposición del Congreso chileno de autorizar, mediante Ley de la República, la privatización del tramo Arica-Charaña. La decisión ha sido adoptada tud a la crítica situación teada en el ferrocarril cuya administración su el suministro de mate tracción y de arrastre, rios para el transporte cadería boliviana.

Según Echazú, EN porciona el material r para cubrir las necesid país, cuyo número de toras llegó en el último año a seis unidades.

Con referencia a la ciones técnicas de la que es necesario reali ras substanciales para mayor y dentro de con óptimas para el transp sado.

"Es importante op ruta con transporte pes beneficio del país", añ todavía si precisament trabajando en el proye nero Patacamaya-Tam mado.

"Queremos que esa mience a funcionar con eficiencia, dentro del o de una verdadera lin da", concluyó.

La próxima semana

Finanzas desembolsará Bs 500 para los hospitales estatales

El hospital general recibirá en los próximos días los recursos pa médicos.

Las autoridades del Ministerio de Finanzas, tras los reclamos hechos por los administradores de hospitales estatales, han dispuesto el desembolso de recursos por un monto de Bs 500.000.

Esos fondos serán empleados para la adquisición de insumos de primera necesidad, que son requeridos para el funcionamiento de los tres hospitales más importantes de la ciudad, Hospital de Clínicas, Instituto Nacional del Tórax y Hospital del Niño.

El anuncio fue hecho por el subsecretario de Salud, Guillermo Cuentas, quien aseguró que las autoridades de Finanzas autorizaron el desembolso de esos recursos, los que permitirán cubrir las más urgentes necesidades.

Hace 48 horas atrás, los hospitales estatales comenzaron a sufrir serios problemas económicos, a raíz del congelamiento de cuentas dispuesta por el "decreto de austeridad", puesto en vigencia por el gobierno.

La disponibilidad de los Bs 500.000 permitirá adquirir material fungible, hilos para suturas, gasas y otros que permitan continuar con las atenciones médicas, a fin de no perjudicar a la población de escasos recursos económicos, que es la que asiste a esos centros, explicó el subsecretario.

Ese dinero permitirá a los hospitales de La Paz, proveerse de insumos para las próximas dos semanas y no existirá necesidad de suspender los servicios médicos que brindan esos tres centros de salud.

Cuentas manifestó que para honrar la deuda por consumo de energía eléctrica, contraida con la Compañía Boliviana de Energía Eléctrica (COBEE), se logró un plan de pagos con las autoridades de Finanzas.

La deuda de Bs 200 rrespondiente a los abril, mayo y junio, seri una vez más por el Min Finanzas, pero posterior debe buscar otros fon dió.

Descartó que dicha d proceda a cortar el sumi fluido eléctrico, ya que acuerdo y en los próxim hará efectivo el pago a la

Acuerdo de Cartagena promueve crear el Registro Andino de Buques

Barco peruano que puede formar parte del Registro Andino de Buques

La Junta del Acuerdo de Cartagena (JUNAC) está romoviendo el tratamiento de un Proyecto de Regis o Andino de Buques, que obedece al espíritu de la ecisión 314 del Grupo Andino.

La decisión 314, en su segunda parte, hace ferencia a la instrumentación de las "Políticas para Desarrollo de la Marina Mercante del Grupo ndino", armonizado con el concurso del Comité ndino de autoridades de transporte acuático.

Ese proyecto fue planteado durante la V Reunión l Comité Andino de Autoridades de Transporte uático, realizado recientemente en Lima (Perú).

Pretende otorgar compensaciones a la sregulación de medidas proteccionistas, ofrecien a través del Registro Andino de Buques un régi en ampliado, simplificado y exento de regulaciones rocráticas administrativas. También buscará li ar ciertas medidas de orden tributario, fiscal y oral.

La iniciativa encaminada por la JUNAC se conci como un segundo Registro Comunitario, que drá una descentralización a nivel de cada país, desregular los registros nacionales ni los siste s impositivos y tributarios vigentes. Asimismo, buques que opten por esa alternativa no perderán nacionalidad de la bandera del país miembro.

Con el proyecto propuesto, la Junta pretende ar la cada vez más frecuente fuga de las empresas eras a registros de libre matrícula, que tuvieron rigen en 1922, expandiéndose en forma acelera en Panamá, Honduras, Liberia, Bahamas, nudas, Chipre, Gibraltar y Hong Kong.

a bandera de conveniencia, conocida también o libre registro o libre matrícula, es una variable petitiva distorsionadora del sistema, mediante la personas naturales o jurídicas extranjeras nderan sus buques en países diferentes al pro mediante el pago de sumas "modestas" por epto de registro, con la ausencia total de contro scales, laborales, jurídicos y de sanidad sobre la ación de los buques.

eniendo presente la fuga de importantes fuentes greso por concepto de registro de buques y a fin esalentar la opción por los registros de libre cula, los países desarrollados han puesto en vigencia en sus territorios nacionales los "segundos registros", que tienen características y facilidades estructurales similares al primer caso; entre los países que han optado por esa modalidad figuran Alemania, Gran Bretaña, Francia, Dinamarca, Noruega, Bélgica, Canadá, Portugal y España.

En el caso boliviano, el segundo registro nacional permitirá mantener los buques con el pabellón nacional, constituyéndose en tal sentido en portavoces ante la comunidad internacional sobre nuestra causa marítima.

El Registro Andino de Buques se constituye en la opción contemporánea más ventajosa, para que los armadores de la subregión puedan quedarse en los registros nacionales, recibiendo un trato ventajoso en materia laboral, fiscal, tributaria y de seguros, lo que les permitirá a la vez un mayor grado de competitividad frente a las navieras extrarregionales, cuyos países ofrecen subsidios, subvenciones y medidas de fomento. En resumen, Bolivia precisa apoyar de manera urgente la implementación del Registro Andino de Buques, como medida efectiva del gobierno en procura de apoyar el fortalecimiento y expansión de la marina mercante nacional.

Gobierno entregará hoy centro de salud en Tiquina

(ANF/SIPCA).- La Unidad Sanitaria de La Paz entregará hoy un moderno Centro de Salud en la localidad de Tiquina, situada en la provincia Manco Kapac del departamento de La Paz.

El acto contará con la presencia de autoridades sanitarias y pobladores de una 50 comunidades altiplánicas que recibirán los beneficios del centro que tendrá instrumental moderno y una planta especializada de médicos y enfermeras.

El grupo de profesionales que trabajará en ese recinto hospitalario realizará visitas permanentes a comunidades asentadas en las provincias Manco Kapac y Los Andes, según se informó hoy en la Unidad Sanitaria La Paz.

El Director de esa repartición, Dr. Guido Monasterios dijo que la finalidad del nuevo Centro es prestar atención a los a los enfermos, tomando en cuenta la situación económica de los habitantes de la región.

Monasterios expresó su satisfacción por la inauguración del centro hospitalario, cuya construcción fue posible gracias a los aporte de la Unidad Sanitaria La Paz y la cooperación de la institución internacional DANCHURCHAID.

COB busca crear organización nacional de productores de co

La Central Obrera Boliviana (COB) ha convocado a los productores de coca a una asamblea nacional que se cumplirá el 29 y 30 de julio en la región del trópico cochabambino.

La máxima dirección sindical del país resolvió convocar a la asamblea nacional ante la situación que están atravesando los productores de coca, donde se analizará el convenio firmado entre el gobierno de Bolivia y Estados Unidos, sobre la reducción de 6.000 hectáreas en la presente gestión.

Ante esta nueva situación, según los dirigentes de la COB, se requiere tener propuestas para enfrentar l gobierno del Movimiento Nacionalistas Revolucionario (MNR), y otros que se hacen cargo de la conducción del país a partir del 6 de agosto de este año.

La COB considera que es importante -en las circunstancias venideras- contar con una dirección nacional que aglutine a las organizaciones nacionales, Federaciones de Productores de Coca, que deben cumplir tareas tantes en defensa de la coca.

En la mencionada as participarán delegados de ductores de coca, represe de la COB, Confederación cal Unica de Trabajadores pesinos de Bolivia (CSUTC como de la Confederación lonizadores.

Según la convocatoria, asamblea nacional se consi el informe de la Comisión Na de la Coca, análisis conyuntura actual, constituc una dirección de los produ de coca, así como otros aspec tipo orgánico referente a est portante sector de la pobla

La semana pasada, tant Federaciones de Productore Coca del Trópico de Cochaba así como la Asociación de ductores de Coca (ADEPCO de La Paz, decidieron luchar 1993 por la despenalización d hoja de coca, así como para es que continúe la erradicación cocales.

LACIONES
OLIVIA - CHILE

idente chileno
esto por
esiones
az Zamora

Patricio Aylwin

-El Presidente de Chile, lwin, se encuentra bas- esto y dolido por las s que el primer man- Bolivia, Jaime Paz firmó sobre de su país. me fue conocido en la Cancillería boliviana e autoridades de este mantuvieron perma- tactos telefónicas des- que el presidente Paz rmulara duros concep- timas 48 horas en torno ca chilena respecto a la aneidad de Bolivia. onoció que a nivel de la ería chilena existe cierta *por los* acontecimientos, así en el Presidente Aylwin, bría rcibido con bastan- ia lo criterios de Jaime a.

"Son contradictorias con el clima de armonía"

Canciller chileno rechaza declaraciones de Paz Zamora

Chile suspendió reunión bilateral y llamó a su cónsul en Bolivia a Santiago

Santiago de Chile, (EFE).- El ministro de Relaciones Exteriores chileno, Enrique Silva Cimma, calificó ayer viernes de "contradictorias" con el clima de armonía imperante en las relaciones bilaterales las declaraciones del presidente boliviano, Jaime Paz Zamora, efectuadas el jueves pasado.

"Quiero hacerles presente que, a nuestro juicio, las declaraciones del señor presidente de Bolivia contradicen la política de armonía con la que se han llevado las relaciones, afortunadamente a nuestro juicio, entre los dos países", dijo Silva Cimma a la prensa.

Tras aclarar que su gobierno no cree que este asunto amerite "una gran elucubración", el canciller agregó que las declaraciones "contradicen también la declaración que, a requerimiento de la cancillería boliviana, se suscribió en conjunto entre los cancilleres (Ronald) MacLean de Bolivia y el que habla, en la reunión de Salvador de Bahía (Brasil)".

El pasado lunes en esa ciudad brasileña, los cancilleres de Chile y Bolivia firmaron un comunicado en el que reconocieron progresos en los vínculos bilaterales y manifestaron la necesidad de crear condiciones propicias para superar las diferencias que subsisten.

El jueves pasado, sin embargo, el presidente Paz Zamora en un discurso ante altos jefes militares bolivianos acusó a las autoridades chilenas de "indolentes" y "burocráticas" ante las peticiones de su país de una salida al mar.

Las palabras de Paz Zamora causaron sorpresa en Chile, que se reflejó en la escueta declaración de Silva Cimma, quien recordó que hasta este momento ambas cancillerías habían conversado "dentro de un plano de la mayor armonía".

La suspensión de una reunión bilateral entre subsecretarios de Bolivia y Chile y la llamada a Santiago de su cónsul en La Paz, Oscar Fuentes, constituyeron la primera reacción chilena a las declaración del presidente boliviano Jaime Paz Zamora.

"Procedí, en vista de esas declaraciones, a darle instrucciones a nuestro subsecretario Rodrigo Díaz Albónico con quien estaba nuestro cónsul general en La Paz, embajador Oscar Fuentes, para que volvieran a Santiago", dijo Silva Cimma.

El cónsul chileno se encontraba desde ayer en la ciudad chilena de Antofagasta, 1.369 kilómetros al norte de Santiago, en una reunión bilateral encabezada por el subsecretario de Chile y el de Bolivia, Armando Loayza, destinada a solucionar problemas de contaminación por el acopio de minerales bolivianos en los puertos chilenos.

De esta manera, Chile dio por terminadas las conversaciones sobre este asunto, que ha preocupado a las autoridades regionales de Arica y Antofagasta, puertos por los que Bolivia exporta casi 300.000 toneladas de zinc, estaño y plomo.

Silva Cimma no quiso responder ninguna pregunta de la prensa nacional e internacional, y argumentó que desde el punto de vista chileno el anhelo es "mantener con Bolivia un clima de paz y armonía profundo".

Ambas naciones mantienen relaciones a nivel consular, ya que los viculos diplomáticos se rompieron en 1962, con una breve interrupción entre 1975 y 1978 cuando se negoció sin éxito una salida al mar para Bolivia, que perdió sus costas en una guerra librada junto a Perú contra Chile, entre 1879 y 1881.

En los últimos años, los presidentes Aylwin y Paz Zamora han desarrollado una política de acercamiento que se ha traducido en la firma, en abril pasado, de un "histórico" Acuerdo de Complementación Económica y en un acuerdo especial de lucha contra el narcotráfico.

En este contexto, las declaraciones de Paz Zamora han sido interpretadas por algunos analistas políticos chilenos como un intento de atenuar -semanas antes de que entregue el poder a su sucesor, Gonzalo Sánchez de Lozada- el malestar de algunos sectores políticos y castrenses bolivianos por su política de cercanía a Chile.

Nueva arremetida de Paz Zamora

"Chile es cavernario y retrógrado respecto al problema marítimo"

Paz Zamora después de sus polémicas declaraciones

MacLean intentó justificar las primeras declaraciones del Presidente e insistió en que no hay enfriamiento de relaciones con Chile. Presidente afirmó que Chile y Bolivia son hermanos y que pueden hacer buenos negocios en otros aspectos. "Bolivia propone estrategia de integración pragmática y gradual", dijo el mandatario al sostener que "ama" al país vecino.

Después de calificarlo de "indolente", el presidente Jaime Paz lanzó ayer el más duro ataque contra Chile al sostener que ese país, del que dijo es avanzado en varios aspectos, es "atrasado, cavernario y retrógrado" respecto al problema marítimo boliviano.

A 13 días de dejar el gobierno, mientras el canciller Ronald MacLean se esforzaba por justificar sus primeras afirmaciones, Paz Zamora lanzó su segunda arremetida contra Chile en la ciudad de El Alto, "porque los bolivianos tienen derecho a decir su verdad", aunque afirmó contradictoriamnte que "ama" a ese país".

"Resulta que en Arica los bolivianos no podemos comprar ni un metro cuadrado de terreno, es por eso que llamo indolente a Chile, y lo digo y lo reitero, porque en una América Latina que quiere integrarse, la indolencia chilena frente al problema boliviano no solamente es una indolencia moral, sino que es una posición cavernaria y retrógrada", dijo sorpresivamente el mandatario.

"Ese Chile que se siente tan moderno en su economía y en otros aspectos es lamentablemente cavernario y retrógrado en el problema marítimo de Bolivia, porque no hay un sólo caso en el mundo donde no se haya podido llegar a un acuerdo para resolver una situación como esta. Resulta que tenemos un hermano, vecino, que se mantiene indolente y al mismo tiempo conservador, o sea, ese Chile moderno que se quiere mostrar al mundo", agregó.

En medio de un clima de expectativa por el acercamiento comercial que se dio en los últimos meses con Chile, Paz Zamora afirmó el jueves en el Gran Cuartel de Miraflores que el vecino país es "indolente" respecto a los reclamos marítimos bolivianos.

REACCION CHILENA

El hecho, que ocasionó la inmediata reacción de la Cancillería chilena, originó también encendidas críticas de diferentes fuerzas políticas en el país, a las que se sumaron analistas internacionales.

"He sostenido una larga reunión con el Presidente esta mañana y él sostiene que la política que hemos venido llevando con Chile ha tenido siempre todo su apoyo, su orientación, y que de ninguna manera sus declaraciones la desdicen o contradicen", dijo el canciller MacLean, en un intento por justificar las apreciaciones de Paz Zamora.

"Efectivamente, no ha sido una declaración hecha para fijar política exterior. Estamos hablando de una ocasión informal en la cual el Presidente se ha referido para ilustrar lo que fue la posición antigua, el pasado de nuestras relaciones", agregó.

AUNQUE INDOLENTE, "AMO A CHILE"

En medio de su ataque a la política de Chile respecto a la meditarraneidad boliviana, Paz Zamora, que insistió en calificarlo de "indolente, cavernario, atrasado y retrógado", aseguró que ama a ese país porque, inclusive, hizo parte de sus estudios allí.

"Una cosa es que como Presidente yo hable claro y firme y otra muy distinta es que yo tenga alguna animadversión con Chile. De ninguna manera, yo amo a Chile, incluso me he educado y pasado parte de mi vida en Chile, pero el hecho que yo ame a Chile y lo respete, de ninguna manera puede impedir que como boliviano yo levante mi voz para reivindicar nuestros sagrados objetivos", dijo.

"Además para decirle al mundo que Chile, con todo lo avanzado que es como país, desgraciadamente en cuanto a solidaridad latinoamericana y en cuanto a mentalidad de resolver pacíficamente y a través de la integración los problemas, es un país lamentablemente atrasado, retrógrado y cavernario", agregó.

El Presidente lanzó al mismo tiempo una convocatoria para que Chile abandone su indolencia, de la que dijo será dañina para el vecino país.

"Convoco al pueblo de Chile, a sus autoridades y sus Fuerzas Armadas, a que depongan esa indolencia porque eso será dañino para Chile, tarde o temprano, y le propongo en cambio que solucionemos en conjunto la situación del bloqueamiento boliviano", afirmó.

DECLARACIONES DESCONTEXTUALIZADAS

Quizás sin imaginar que el Presidente llegaría más lejos en su ataque, el canciller MacLean, quien insistió en el acercamiento entre Bolivia y Chile como medida para solucionar el conflicto del mar, admitió que las declaraciones de Paz Zamora, en las que calificó de indolente a ese país, están fuera de contexto.

"Las declaraciones del Presidente creo que han salido del contexto de una política que no ha variado y que va a continuar hasta el fin de nuestra administración y que esperamos que el próximo gobierno la continúe", dijo.

"Lo que ha quedado fuera de contexto es que nuestras relaciones han evolucionado positivamente en un estilo y en una forma que van a llevar a que esos calificativos y esas formas antiguas de relación se vayan superando", agregó.

Explicó al mismo tiempo que "esa antigua indolencia ha sido ya bastante flexibilizada a través de estos años de trabajo. La relación de Bolivia, Chile y Perú se ha venido transformando cualitativamente".

Como lo hiciera su colega chileno, Enrique Silva Cimma, quien dijo que las relaciones entre ambos países deben darse en lo que une y no en lo que separa, MacLean adelantó que el problema del mar tendrá que ser tratado para buscar la mejor solución posible.

"No hay ningún enfriamiento en las relaciones desde el punto de vista nuestro. Es evidente que nosotros sentimos y entendemos en Bolivia es menos percibido en Chile, pero eso está cambiando", dijo.

"Es difícil mirar el futuro, creo que por el camino que hemos venido trabajando nos vamos a encontrar más temprano que tarde en la necesidad conjunta de una solución. Yo creo que a Chile también le interesa una solución", agregó.

PAZ E INTEGRACION

Después de sus polémicas declaraciones, Paz Zamora afirmó que la estrategia de su gobierno para obtener una salida soberana al mar está basada en la paz e integración en la región.

"Lo que Bolivia propone es un tipo de solución basada en una estrategia de integración, de paz, pragmática y gradual, porque nuestra estrategia no ofende a nadie, no está desafiando belicosamente a nadie, más bien está tendiendo la mano para que al resolver nuestros problemas salgamos ganando todos, incluso que Chile gane al resolver el problema boliviano y Perú gane con ayudar a resolver el problema marítimo", dijo.

"La estrategia de mi gobierno tiene dos componentes, primero está la política realizada hacia la costa sur del Perú, hacia Ilo, y también la retoma de las conversaciones con Chile en función de los acuerdos de complementación económica que hemos llevado adelante", agregó.

Sus afirmaciones fueron respaldadas por MacLean, quien sostuvo que "la política del gobierno del presidente Paz Zamora ha sido precisamente a llevarnos a un estado de distensión, un estado de mejor entendimiento que deja atrás esa actitud que hemos tenido en diferentes etapas de la historia".

no Bedregal:

nfriamiento de relaciones con ile afectará al gobierno del MNR"

Guillermo Bedregal cuando defendía el tema marítimo ante la ONU.

nciller de Bolivia igente del MNR, Bedregal, afirmó el enfriamiento de con Chile ocasio- las declaraciones mandatario Jai- fectará a la próxi- de gobierno. laraciones a PRE- Bedregal acusó al sidente de la Re- pretender "obs- la nueva adminis- Estado que acce- oder a partir del 6 próximo, con de- s "alucinadas". estupefacto por- límite de una alu- el presidente pateó , después que él auguró el juego de acia directa. Y lo stamente cuando sos días para la transmisión de mando, como estra de un propósito de promover turbulencia estión del MNR", señaló.

n el ex canciller, el lenguaje utilizado por Paz no corresponde al trato diplomático que deba a un adversario, sobre todo cuando fue él su gobierno, el que trató de iniciar acercamientos para conseguir en el futuro un ablandamiento al tema marítimo.

gal descartó que la amenaza de Chile -de poner s conversaciones que tenía con Bolivia para ar los problemas de exportaciones minerales del país a través de sus puertos-, se concrete, por cuanto el Tratado de 1904 firmado entre ambos países "y sacado a luz por Chile cuantas veces le conviene", expresa buena voluntad para que el concepto de "libre trámite" funcione.

"No creo que tendría que haber entrabamiento por unas cuantas tonterías dichas en este altiplano, pero tampoco creo que esas declaraciones facilitarán las cosas", manifestó luego de que el primer mandatario volvió a calificar a los chilenos de "indolentes y retrógrados" y les denominó también "cavernarios" por no acceder a tratar el problema del enclaustramiento marítimo de Bolivia.

CHILE DEBERA "DESCONGELAR" LAS RELACIONES

En criterio del vicepresidente de la República y presidente del Congreso, Luis Ossio, deberá ser Chile quien reanude acercameintos con Bolivia y no al revés, porque fue ese país el que decidió congelar las conversaciones comerciales de carácter bilateral.

"Como son los representantes del gobierno chileno los que han suspendido la negociación bilateral de comercio, obviamente también ellos van a tener que reiniciarlas una vez que comprendan que las realidades son las que deben dirigir las conductas de los pueblos, y no las interpretaciones o el derecho que tienen los pueblos de expresar sus opiniones", dijo.

arbitraje del Tratado de 1904

mada no ve necesaria reanudación relaciones diplomáticas con Chile

F).- La Armada no ve nece- reanudación de relaciones ile, dijo este viernes su co- nte, almirante Miguel , señalando también que el de 1904 debe ser sometido rbitraje.

lo que pareció un ataque a la ria de la República, y de o al discurso del Presidente Paz Zamora, el jefe militar que la primera condición para blecimiento diplomático, es ciación en el tema marítimo, venios comerciales que no an al país en nada.

stra posición es muy clara. blar de relaciones con Chile como prioridad número uno vindicación marítima. Si no s de ello, creo que no hay por para qué- reanudar relacio- jo.

Indicó que los vínculos comerciales se efectúan normalmente y que los bolivianos tienen que buscar un equilibrio en la balanza comercial, que es ampliamente favorable al país trasandino, a través de una mayor exportación de productos tradicionales y no tradicionales.

El Comandante de la Armada no cejó en su idea que primero está la restitución de lo marítimo antes que la reiniciación de relaciones diplomáticas, por lo que cualquier intento en este sentido tendrá la oposición de esa fuerza militar.

Indicó, por otra parte, que la firma de convenios con Chile no deben ser considerados como atentatorios a los intereses nacionales, pero que en todo caso este aspecto debe ser estudiado profundamente por el Ministerio de Relaciones Exteriores.

REVISION DEL TRATADO DE 1904

Alvarez refirió que, dado que Chile no cumplió los acuerdos del Tratado de 1904, se debe buscar su revisión o ser sometido a un arbitraje en todos los tribunales internacionales de competencia.

Argumentó que ese acuerdo, por haber sido impuesto a Bolivia, vulneró la soberanía del país, por lo que la revisión se justifica plenamente.

"El Tratado de 1904 no ha sido consagrado por Chile, y que además de ser impuesto forzosamente al Estado boliviano, no lo cumple en un gran porcentaje. Es negativo para nuestra Nación por lo que debe ser sometido a un arbitraje", dijo.

Manifestó que la Cancillería, por llevar adelante la política internacional del país, debe asumir una posición clara al respecto.

FF.AA.

"Tema marítimo es específico y debe ser solucionado por Chile"

El comandante en jefe de las Fuerzas Armadas, general Oscar Vargas, señaló ayer que el enclaustramiento marítimo boliviano es un tema específico que debería ser solucionado por Chile y lamentó que, hasta el momento, no haya un planteamiento sólido para superarlo.

Señaló que la tradicional política exterior del país transandino debería aclarar cuáles son los problemas pendientes que mantiene con Bolivia, "de manera que nuestro país sepa cuál es la posición del gobierno de Chile con respecto de ese tema", agregó.

La posición del comandante en jefe de las Fuerzas Armadas fue expresada respecto de las repercusiones que ocasionó la sorpresiva afirmación del Presidente Jaime Paz, quien calificó a Chile como "un adversario indolente", que se niega sistemáticamente a tratar el centenario enclaustramiento marítimo boliviano.

El general Vargas indicó que esa postura deberá cambiar en el futuro, en el marco de la integración de los países latinoamericanos, que pretende superar los conflictos regionales.

Al destacar el reciente acuerdo comercial suscrito por ambos países, señaló que el tema marítimo de ninguna manera podía ser supeditado a los intereses meramente económicos.

"Es un problema específico, no ha sido solucionado y no hay un planteamiento sólido que tienda a superarlo, pero las Fuerzas Armadas pensamos que, en el futuro, la relación (entre Bolivia y Chile) necesariamente deberá desembocar en el tratamiento de ese tema", puntualizó.

POSICION SOLIDA

De acuerdo con el criterio del alto jefe militar, Bolivia deberá implementar inmediatamente una posición sólida, que defina políticas y estrategias claras y que, con ligeras modificaciones en el transcurso del tiempo, permita al país negociar en igualdad de condiciones con el país transandino sobre el tema marítimo.

Ayer, el Presidente de la República, Jaime Paz, reiteró que la estrategia nacional para el retorno a las costas del océano Pacífico, es el debilitamiento paulatino de la economía del norte chileno, con la transferencia, también gradual, de la carga, desde y hacia Bolivia, de los puertos chilenos hacia el puerto de Ilo.

Esa iniciativa es compartida por el jefe de las Fuerzas Armadas bolivianas, aunque insistió en la necesidad de diseñar una política exterior de largo alcance, que cuente con el criterio de todas las instituciones nacionales.

POSICION MILITAR

El general Vargas señaló que la posición de las Fuerzas Armadas, respecto del enclaustramiento boliviano, se mantiene invariable, "tenemos nuestro criterio y no lo vamos a modificar de ninguna manera".

En varias oportunidades, el alto mando militar expresó públicamente su desacuerdo con la política exterior de "acercamiento y entendimiento" con Chile, encabezada por el canciller Ronald Mac Lean; sin considerar primordialmente el tratamiento del centenario problema marítimo boliviano.

Este jueves, el comandante de la Armada boliviana, almirante Miguel Alvarez, aseveró que la institución castrense no acepta ni aceptará, que el tema marítimo sea obviado de cualquier iniciativa de reanudación de relaciones diplomáticas.

Afirmó que "la posición de la Armada es coherente con la aspiración del pueblo boliviano, de reclamar por la justicia" ante un país "indolente", como calificó a Chile el Presidente Paz.

GESTION DE RR. EE.

El comandante en jefe de las Fuerzas Armadas explicó que la institución tiene un concepto global del manejo de la política exterior, durante la gestión que concluye.

"El concepto del contacto directo de nuestro presidente en su relación con otros mandatarios, le ha dado solidez a nuestra relación internacional, pero no podemos hacer una calificación de la gestión del canciller", agregó.

Reconoció, sin embargo, que la conducción de las relaciones exteriores por Mac Lean tropezó con la oposición de importante sectores de la opinión pública nacional, particularmente sobre las relaciones con Chile.

"Las Fuerzas Armadas tiene un criterio definido sobre esto y lo hemos manifestado siempre, y no vamos a mantener en él permanentemente", finalizó.

Rector de UMSA en celebración autonomista:

"Detractores de la autonomía deben proponer un sistema con libertad"

Rector de la UMSA Antonio Saavedra

El rector de la Universidad Mayor de San Andrés, ingeniero Antonio Saavedra, lanzó ayer un desafío a "los detractores de la autonomía universitaria" para que propongan un sistema que respete, fundamentalmente, las libertades de las personas sin ingerencias políticas, destructivas para la vida académica.

La autonomía universitaria, inspirada en los principios democráticos esenciales, "llega a ser el único modelo de gobierno universitario aceptable", dijo anoche el rector Antonio Saavedra, al celebrar el sexagésimo tercer aniversario de la institución autonomista.

Con un breve discurso que pronunció ante un lleno completo en el paraninfo universitario, el rector de esa casa superior de estudios conmemoró la instauración de la autonomía universitaria en el país, que decretó el 25 de julio de 1930 el gobierno del Gral. Carlos Blanco Galindo.

Mediante referéndum popular que unánimemente se pronunció en favor de la medida, dicha disposición pasó a formar parte de la Constitución Política del Estado, como una conquista de la democracia boliviana.

La autonomía motivó una serie de actos oficiales en diferentes facultades que se encuentran instaladas en varias zonas de la ciudad. Estos actos conmemorativos comenzaron con la colación de grados a 112 nuevos profesionales en las carreras de derecho, economía, humanidades, educación, medicina, odontología, farmacia, ingeniería, arquitectura y geología.

También se entregaron varias obras de infraestructura y campos deportivos, y se celebraron encuentros académicos universitarios y la reanudación de las actividades del coro universitario, después de 11 años de total receso.

CEREMONIA CENTRAL

En la ceremonia central de recordación de la fecha, el rector Antonio Saavedra ofreció "un ferviente homenaje a quienes fueron gestores de la autonomía y que lograron para esta casa superior una forma de vida democrática al servicio de la sociedad".

"Recordamos con respeto y admiración a quienes dieron su vida al servicio de la educación", dijo al tiempo que mencionó a los que defendieron y defienden este principio consagrado democráticamente en nuestra universidad.

"Es bueno destacar que, así como consideramos que con todas sus imperfecciones la democracia es el mejor sistema de expresión y de vida ciudadana pacífica, la autonomía universitaria, inspirada en estos principios democráticos, llega a ser el único modelo de gobierno universitario aceptable", afirmó Saavedra.

"Por ello, a los detractores que hoy pretenden criticar la autonomía universitaria deben preguntarse si existe otro sistema de gobierno institucional que puedan reemplazar al actual y que, sobre todo, respete las libertades de las personas sin ingerencias políticas destructivas para la vida académica de nuestra universidad", añadió.

Saavedra reiteró finalmente, la posición de la comunidad universitaria y su vocación autonomista y el "compromiso de defenderla, como lo hicimos en el pasado", concluyó.

El ex rector de esta universidad, Hugo Mansilla Romero, que mereció un especial reconocimiento en esa celebración, ofreció una magistral conferencia sobre el tema, ofrecida en la misma ocasión.

Dentro de su nueva política social:

Gobierno se propone crear vent e individualizar cuentas de vivie

Con la creación de una ventanilla única para el registro de empresas y la individualización de cuentas para la vivienda, el gobierno se dispone a revolucionar el sistema de recaudación de recursos en el país y evitar que importantes sectores de trabajadores no realicen sus aportaciones de ley, explicó el ministro del ramo, Germán Velasco.

Ambos proyectos, formulados por el Ministerio de Asuntos Urbanos, se encuentran en consideración del Poder Ejecutivo para su aprobación a través de un decreto supremo que podría, posteriormente, ser elevado a rango de ley en el próximo período gubernamental.

Velasco consideró que el problema de la vivienda social en el país no ha encontrado un cauce de solución y que el gobierno estimó necesario encarar un plan de reestructuración del Fondo Nacional de Vivienda Social, que será encarado en tres fases.

El primer paso dado en el FONVIS fue la reestructuración administrativa y técnica, y en la segunda etapa será encarado el problema de la aplicación de las recaudaciones en todos los sectores de trabajadores, para ampliar el universo de contribuyentes.

Para el ministro, el paso fundamental en la segunda fase del plan es contratar una empresa consultora, que estudie un sistema de informática para computarizar las cuentas, dijo al anunciar la creación de la ventanilla única de empresas.

Esas disposiciones contribuirán a los propósitos de desburocratizar el Estado y mejorar el rendimiento, explicó. "Eso nos ayudará directamente a captar nuevos aportantes para el FONVIS", añadió.

Consideró que la creación de la ventanilla única está ligada con la individualización de las cuentas de aportantes.

El tema de la vivienda social fue motivo de análisis en dos reuniones que sostuvo el personal ejecutivo del Ministerio de Asuntos Urbanos, con miembros de la cúpula del Movimiento Nacionalista Revolucionario que conforman la "Comisión de Transición".

"Estamos analizando los diferentes problemas sociales del país, en ambiente de cordialidad y en un clima de trabajo técnico, y la prioridad del futuro gobierno será atender esos conflictos", señaló Velasco.

Los principales problemas que se han presentado en el Fondo Nacional de Vivienda Social están relacionados con el estado de los proyectos, flujo de caja, presupuesto de funcionamiento del FONVIS y otros.

Se estudiaron, asimismo, el estado actual de la
del fondo, las pol
y las nuevas pr
cionales sobre el

El ministro de
adelantó que en
semana, la comi
recibirá informa
miento básico. "
de una modifica
cas, hacia un ca
socializada, que
dito llege a la ge
menores recurso

En 1991 el
vigencia la estrat
na, al anuncia
dedicaría todos
solución de los
que contribuyen
por el empobrec
ma pobreza, regi
mos años.

Un informe p
nisterio de Plan
que en 1991 la t
por el gobier
42.000.000, que
de la inversión p

En 1992 dich
86.000.000 y la
1993 son de 11
significaría que
cápita" en el áre
de 7 a 13 y 18 d
últimos años, re

En San José de Costa Rica

Periodistas latinoamericanos analizarán agenda 21

En una reunión que se inaugura el lunes 26 de julio, en San José de Costa Rica, los periodistas latinoamericanos analizarán el papel de la prensa en la construcción del nuevo modelo de desarrollo propuesto en la agenda 21.

La agenda 21 es el documento que fue suscrito por más de 180 países en la última cumbre de presidentes que, en el marco de la Conferencia de las Naciones Unidas sobre el Medio Ambiente y el Desarrollo (CNUMAD), se efectuó en junio de 1992.

Según el informe difundido por la oficina central del Instituto Interamericano de Cooperación para la Agricultura (IICA), el seminario internacional es patrocinado por el Banco Interamericano de Desarrollo (BID), el Consejo de la Tierra y el Fondo Internacional de Desarrollo Agrícola (FIDA), organismo que en 1992 dio a conocer un estudio sobre los niveles de pobreza en las zonas rurales del mundo.

Además, el IICA y la Organización de Estados Americanos (OEA) también están cooperando a la realización de ese encuentro de periodistas.

Los periodistas de los diferentes países latinoamericanos compartirán, durante el encuentro, una visión actualizada sobre los temas de "desarrollo sostenido y la interrelación del medio ambiente y desarrollo".

El calendario de actividades del seminario internacional tiene previsto, al margen de las exposiciones referentes a los aspectos contenidos en la agenda 21, establecer un intercambio de experiencias y que se sienten las bases para el establecimiento de una red interamericana de periodistas sobre desarrollo sostenido.

Los diferentes acuerdos suscritos en el marco de la CNUMAD plantean opciones a los países ricos y a los pobres, sobre un nuevo modelo de desarrollo sin dañar el medio ambiente, así como una serie de acciones enfocadas en el mundo para las futuras generaciones.

A partir de su puesta en marcha en los países que suscribieron el acuerdo, se espera solucionar una serie de desigualdades que existen entre esos países, así como dentro de cada uno de ellos. Los desafíos son detener la pobreza, el hambre, las enfermedades, el analfabetismo y el empeoramiento de los ecosistemas, de los cuales depende el bienestar y sobrevivencia del género humano.

La agenda 21, que será analizada por los periodistas latinoamericanos, considera necesario un aumento de la información sobre temáticas ambientales y generar la participación del público en el debate. Con ese propósito, es necesario enriquecer los programas de capacitación de los periodistas y organizar actividades de capacitación, reflexión y perfeccionamiento profesional.

Las organizaciones internacionales, como el BID, OEA, IICA y el FIDA, así como el Consejo de la Tierra, reconocen la tarea que debe cumplir la prensa en la difusión de información referente al medio ambiente y desarrollo, con el fin de impulsar corrientes favorables hacia un modelo de desarrollo distinto.

Reconocimiento a CUMAT

El gobierno reconoció, públicamente, los 9 años de trabo Centro de Investigaciones y Estudio de la Capacidad de Tierra (CUMAT). El ministro de Asuntos Campesinos Oswaldo Antezana, en representación del gobierno, des labor efectuada en la elaboración de propuestas de des del CUMAT, Juan Carlos Quiroga, a tiempo de recibir la r rial donde se expresa el reconocimiento del gobierno, se realizado estaba destinado a contribuir al desarrollo de A lo largo de sus nueve años de trabajo, CUMAT realiza es ambiental en el país, también ha elaborado estudios suelos y cuencas, así como de transferencia tecnológ Promovió la utilización de alta tecnología, como sensores r de satélite y sistemas de información geográfica.

Dirigente de la COB será procesado por tribunales disciplinarios

El dirigente de la Central Obrera Boliviana (COB), Germán Carvallo, del sector fabril, por decisión del Comité Ejecutivo Nacional fue pasado a disposición del Tribunal Disciplinario de la máxima dirección laboral del país.

El mencionado sindicalista fue acusado por algunas organizaciones de haber proclamado su adhesión a Hugo Banzer en representación de los trabajadores. El apoyo al ex- presidente de facto fue hecho en un acto público, durante la campaña preelectoral, poniendo en juego la independencia de la organización sindical.

Esta situación fue analizada con detenimiento por los dirigentes de la COB, quienes inicialmente decidieron suspenderlo del ejercicio sindical. Posteriormente fue puesto a disposición del Tribunal Disciplinario de esa organización.

El secretario general de la COB, Toribio Hinojosa, señaló que el Tribunal Disciplinario no se terminó de constituir debido a que el sector campesino aún no nombró a su representante.

No obstante, ratificó que Carvallo por determinación de los dirigentes debe ser procesado por esa instancia y establecer si corresponde la aplicación de sanciones.

Hinojosa aclaró que Carvallo no fue expulsado, por lo que continúa en ejercicio sindical, además espera que en las próximas semanas pueda terminar de constituirse el Tribunal Disciplinario para tratar el caso de Carvallo.

SENAC paralizará actividades por falta de recursos económicos

Trabajadores anuncian repliegue a sus distritos

Equipo pesado recientemente entregado al Servicio Nacional de Caminos no cuenta con los carburantes para ser utilizados.

La Federación Sindical de Trabajadores del Servicio Nacional de Caminos advirtió al gobierno que esa institución paralizará sus actividades por falta de recursos económicos.

Demandaron al gobierno la derogación del Decreto Supremo de Austeridad Nº 23523, para poder contar con recursos que permitan la adquisición de combustible y lubricantes, así como para la compra alimentos con destino a los campamentos.

Para evitar la paralización de las actividades del Servicio Nacional de Caminos, se ha solicitado recursos en el orden de los 9 millones de bolivianos, destinados también para la compra de llantas y neumáticos, ropa de trabajo, gastos para servicios personales y la aprobación de la masa salarial correspondiente a la presente gestión.

Los dirigentes sindicales explicaron que la política de austeridad y regulación de recursos del Tesoro General de la Nación está originando que debe realizar un permanente trabajo de mantenimiento de caminos.

Advirtieron que hasta la fecha se han realizado varios desembolsos, pero que no cubren las mínimas necesidades de la institución, que tiene bajo su administración el sistema vial del país.

En caso de no contar con los recursos necesarios, advirtieron los dirigentes que se verán obligados a paralizar las actividades de la institución, a partir del martes 27 de julio.

Por su parte, la máxima organización sindical dispondrá paralelamente el repliegue de sus trabajadores a sus ciudades correspondientes, debido a que prácticamente están sin los carburantes y lubricantes para la movilización de su equipo pesado.

Advirtieron que esta paralización de actividades no es atribuible a los trabajadores, sino al Ministerio de Finanzas que no torga los desembolsos necesarios para continuar laborando normal-

La próxima Primera Dam no será presidenta de ON

La decisión ya esta tomada, dicen dirigentes del MNR

(ANF).- Ximena Iturralde, esposa del futuro presidente Gonzalo Sanchez de Lozada no se presentará a la terna para presidir el Organismo Nacional del Menor la Mujer y Familia (ONAMFA), anunció el viernes el diputado movimientista Gonzalo Quiroga.

Hasta ahora era habitual que la esposa del Presidente de la República presida la ex Junta Nacional de Solidaridad. Empero el nuevo Código del Menor aprobado el pasado año señala que la cabeza de esa intitución social debe ser elegida en la Cámara de Diputados por dos tercios de voto.

"La Primera Dama tiene un rango y no puede terciar en una terna. Doña Ximena ha comprendido esa situación y esta plenamente de acuerdo y apoya la medida", dijo Quiroga que presidió la Subcomisión de Transición política que estuvo a cargo documentación de ONAMFA.

Gonzalo Quiroga destacó la gestión de Rosario Paz Zamor de ONAMFA, señalando que cumplió "una gestión destacada, transparente que ha permitido cambiar la imagen paterna Junta Nacional de Solidaridad".

"No tenemos observaciones y más bien deseo felicitar a la ONAMFA", agregó.

Por su parte, Rosario Paz Zamora destacó como proyectos de su gestión la aprobación del nuevo Código del Menor, el Pr Mujer con un financiamiento asegurado de 10 millones d Proyecto Integral de Desarrollo Infantil con un financimi millones de dólares para los próximos seis años y el Plan Dec Niñez y la Mujer.

El Organ Menor, (ONAMFA amplia comisión Movimie Revoluci ra ejecut Rosario P dispuesto formación trar la in nueva pro titución e tales. ONAMFA, tor de pol res, mujer mandato Código de un rol artí nador pa ciales.

...(Colombia).- En un acto especial, ayer fueron proclamados los ... del Premio de Periodismo "Simón Bolívar", uno de los más importan... El evento coincide con una serie de actos programados en homenaje ... de América. En la fotografía, al centro, aparece la Ministro de ... Maruja Pachón junto al Presidente de Seguros Bolívar, una de las ... auspiciantes.

...ngre y fuego

...amorro palió la violencia ...ro no halló la cura a crisis

...Filadelfo Aleman
...TELI, Nicaragua, 23 (AP) ...a hace poco tolerante ... de la presidenta Viole... de Chamorro aplastó ...mana "a sangre y fuego" ...rrección de 150 ex mi... sandinistas que se apo... de la norteña ciudad de ... pero sus adversarios po... aseguran que aún está ... resolver el explosivo pro... político-economico y so... provoca la violencia.

... Ejército Popular ...a (EPS) fiel a la presi... Chamorro "desarticuló y ... los rebeldes en menos ...ras, pero a un costo ...fras oficiales) de casi ... muertos y más de un ... de heridos y la des... de casas y edificios de ...

...rcito tuvo que luchar ... casa para desalojar a ...guos compañeros de ...ue, al mando del ex ...del ejército Victor Ma...llegos Hernández "Pedro ...ureño", organizaron las ...madas Fuerzas Revolu...tas de Obreros y Campe... (FROC).

...os FROC forman parte de ... 60.000 soldados y oficiales ...tados del ejército luego que ...amorro redujo el ejército de ...000 hombres a apenas ...000, luego de su ascenso al ... en abril de 1990.

...ciendo aún su antiguo pa... sandinistas rojinegro, un ...eniente del ejército que se ...ó como "El Coto" habló a ... ironías de la vida".

...amos juntos contra la ...cia y ahora nos vola... ...os entre nosotros", dijo ...o" que perdió su mano izquierda luchando para el ejército la década pasada.

Pero además de los ex militares alzados en armas conocidos aqui como "recompas", el gobierno enfrenta el problema de miles de ex "contras" que alegan que el gobierno tampoco les ha cumplido las promesas de desarme.

En junio de 1990 Chamorro logró el desarme de mas de 20.000 "contras" muchos de los cuales, han integrado bandas que mantienen el zozobra el norte del país.

El gobierno alega que hay unos 1.500 hombres rearmados entre ex soldados y ex contras, a quienes ha ofrecido un plan de amnistía para que se desarmen, pero hay quienes sostienen que son mas.

Estos alegan que el problema es que el gobierno atienda sus problemas económicos y sociales. Un reciente comunicado de las FROC protesta contra el programa economico neoliberal del gobierno "que entrega las empresas bananeras y los ingenios de azucar a los ricos y a los extranjeros".

Por su parte el FSLN que condenó el ataque a Estelí criticó sin embargo la política neoliberal del gobierno de Chamorro y recomendó prudencia para tratar el problema de la toma de la ciudad.

A la par de esta situación los obispos de Nicaragua insistieron recientemente que 'existe corrupción en el gobierno de la presidenta Barrios de Chamorro, lo cual hace aún mas explosiva la situación del país.

En Estelí, los heridos civiles que llegaban ayer al hospital culpaban al ejército de actuar brutalmente para desalojar a los revoltosos.

Gaviria pesimista:

La entrega de Pablo Escobar no está cerca

BOGOTA, jul 23 (Reuter) - El presidente de Colombia, César Gaviria, descartó la posibilidad de que el prófugo jefe del cartel de Medellín, Pablo Escobar, se entregue a la justicia en un futuro inmediato.

"No creo que estemos al borde de una entrega de Escobar. Si él se va a entregar lo va a tener que hacer en esta oportunidad sin ninguna clase de condiciones y si lo llega hacer tomaremos todas las decisiones necesarias para mantener a Escobar en la cárcel", dijo Gaviria a los periodistas durante una visita al municipio de Vegachí, en el departamento de Antioquia, 250 kilómetros al noroeste de Bogotá.

Escobar se entregó a la justicia en junio de 1991, y 13 meses después escapó durante un operativo militar que buscaba trasladarlo de prisión luego que el gobierno descubrió y comprobó que continuaba delinquiendo desde la cárcel en donde estableció un centro de operaciones.

Desde su fuga Escobar dijo a la Fiscalía estar dispuesto a someterse a la justicia y dió a conocer algunas condiciones para su sometiento, las cuales no aceptó el gobierno.

El último anuncio para su posible entrega a la justicia fue hace unas tres semanas y en esa oportunidad el Fiscal y el presidente se mostraron de acuerdo con la decisión de Escobar, al tiempo que dijeron que era posible brindar seguridad a su familia y recluirlo en la cárcel de alta seguridad de Itagui, donde están 17 de sus lugartenientes que se entregaron a la justicia previamente.

El confinamiento en la cárcel de Itagui, al sur de Medellín y la seguridad de su familia, eran algunas de las condiciones que exigía inicialmente Escobar para su entrega a la justicia.

El presidente Gaviria, al descartar una entrega inmediata de Escobar, afirmó que si se somete de nuevo a la justicia, las aútoridades y el gobierno están en condiciones de garantizar su permanecia en prisión y de evitar una nueva fuga.

"Creo que de todos los errores que se cometieron en la pasada oportunidad por autoridades de todos los niveles, tendriamos mucho que aprender y yo creo que este país y su sistema político y jurídico, si son capaces de garantizar que un preso de esta naturaleza no se vuelva a evadir como se evadió Escobar", sostuvo el presidente de Colombia.

Escobar es buscado desde hace más de un año por más de 2.000 hombres de las fuerzas armadas que tienen la misión de capturarlo y desmantelar su organización narcoterrorista en Medellín y Antioquia.

Acusan a policías civiles de tragedia

En Brasil: ocho niños de la calle fueron salvajemente asesinados

Por Rafael Candanedo

Río de Janeiro, jul (EFE).- Ocho "meninos de rua" (niños de la calle) fueron acribillados ayer antes del amanecer, en las cercanías de una céntrica iglesia de Río de Janeiro por cinco pistoleros que descargaron sus metralletas y revólveres contra treinta menores que dormían en una acera.

Los cinco hombres, que portaban todo tipo de armas, llegaron en dos coches al área contigua de la iglesia de la Candelaria, en la Avenida Presidente Vargas, y dispararon indiscriminadamente hacia los menores, que aún se encontraban acostados entre cartones y mantas, dijeron varios testigos.

Los menores de la calle sobrevivientes acusaron de la "chacina" (matanza) a agentes de la Policía Militar del estado de Río de Janeiro, que anoche les amenazaron por haber lanzado piedras contra una patrulla, después que apresaron a uno de ellos que olía cola de zapatero.

La pintora Ivone Mello, protectora de los menores, confirmó que el ataque al coche y la amenaza de los policías, y un sobreviviente dijo que los agentes les advirtieron que "no querían que durmiésemos allí y dijeron que después pasarían a darnos palo".

La mayoría de las víctimas fueron alcanzadas por los disparos en la cabeza y en el pecho, informó la cadena "Globo" de televisión.

"Ellos dijeron que iban a regresar esta noche. Sólo hablaron eso. Ellos comenzaron a disparar y yo salí volando", señaló un menor sobreviviente en el cuartel de la Policía Federal en Río de Janeiro, donde se congregaron decenas de niños y adolescentes que duermen en las calles con el fin de solicitar protección.

Las entidades de seguridad -policías Federal, Civil y Militar- han afirmado que desconocen la identidad de los pistoleros y que no conocen mayores detalles de la "chacina", y el ministro de Justicia, Mauricio Correa, envió hoy desde Brasilia una misión a Río de Janeiro para que participe en las investigaciones.

Seis niños y adolescentes, que están bajo la protección de entidades humanitarias, han prestado declaración sobre los autores del ataque a la policía, que ha empezado a elaborar retratos y ha desempolvado las fichas de agentes en servicio que están acusados de ejecutar "meninos de rua".

Correa demandó rigor en las pesquisas al gobierno estatal de Río de Janeiro y designó para darle seguimiento, en representación del Gobierno federal, al secretario nacional de los derechos de la Ciudadanía de la cartera de Justicia, Roberto de Mello Ramos.

No se sabe la identidad de los menores asesinados, ni adonde fueron trasladados los cuerpos. Aún se desconoce la cantidad de heridos, si bien dos de ellos, un mendigo y un menor, están internados en estado grave. El "menino" está en coma, según fuentes médicas.

Ante los disparos, los menores se dispersaron, no obstante los pistoleros consiguieron asesinar a uno en la puerta de la iglesia de la Candelaria y a dos frente al Museo de Arte de Moderno.

"Todos salieron del coche. Primero bajó uno, después los otros, e inmediatamente empezaron a disparar sus armas. Yo me puse muy nervioso", dijo el menor, quien agregó que los pistoleros llevaban el rostro descubierto, a excepción de uno que tenía un pasamontañas.

"Un tipo estaba disparando y el arma se le trabó, después me apuntó, bajé la cabeza y el arma disparó. Me tiré al piso y ya no vi más nada", agregó.

Los trozos de las ropas de los menores extendidos en torno a la plaza, así como el asfalto y las paredes, están ensangrentadas, y algunas madres y tías de los centenares de "meninos" que duermen en la calle se personaron en el puesto policial de la Plaza Mauá, en el puerto, para saber sobre la suerte de sus familiares.

"Me extrañó el hecho, yo no sé qué pasó, pues yo no estaba en ese momento en la plaza Pío X, y él duerme allí", afirmaba, mientras mostraba una fotografía, la madre de un niño de once años.

En Brasil, cuatro menores de la calle, casi siempre pobres y negros, son asesinados a diario, según las estadísticas del Congreso y entidades de los derechos humanos.

Las bandas de exterminadores, autodenominados "justicieros", son formadas básicamente por policías civiles, militares y agentes de empresas de seguridad privada, y financiadas por comerciantes de centros urbanos, concluyó el año pasado un informe parlamentario.

En Río de Janeiro, donde el exterminio es mayor que en el resto del país, fueron contabilizados en el documento quince grupos de pistoleros dedicados al asesinato de "meninos de rua".

Menem frente a cientos de denuncias:

"Nunca hubo tanta libertad y seguridad en Argentina"

Buenos Aires, jul (EFE).- El presidente argentino, Carlos Menem, afirmó que el ministro del Interior, Gustavo Béliz, cuenta con su respaldo "incondicional" ante la situación creada en el Gobierno por las agresiones y amenazas a numerosos periodistas ocurridas en los últimos días.

"El ministro Béliz no está desbordado ni mucho menos, tiene una seguridad total en lo que está haciendo y tiene mi apoyo incondicional", aseguró el jefe del Estado a los periodistas acreditados en la Casa de Gobierno.

Menem indicó que las agresiones y amenazas a periodistas "obedecen a una campaña que no va a tener éxito".

"Nunca hubo tantas libertades en Argentina y nunca hubo tanta seguridad y entonces a cierto sector de la oposición no le queda más remedio que movilizarse de esa manera", dijo, aunque insistió en que los agresores pertenecen a "grupos minúsculos".

El martes pasado dos desconocidos golpearon e hirieron al periodista Marcelo Bonelli, de "Radio Mitre" y del matutino "Clarín", y posteriormente fueron amenazados alrededor de 100 periodistas más, según denunció la Unión de Trabajadores de Prensa de Buenos Aires (UTPBA).

Por su parte, el ministro Béliz se puso a disposición del Parlamento para que los legisladores le interpelen sobre este asunto, informó hoy la agencia oficial de noticias "Télam".

La interpelación había sido solicitada por diputados del opositor partido Unión Cívica Radical (UCR) para que el ministro ofrezca "un exhaustivo informe sobre los hechos que están enrareciendo la convivencia democrática".

MINISTERIO DE EDUCACION Y CULTURA

CONVOCATORIA

...terio de Educación y Cultura a través de las Direcciones Generales de ...ción Urbana y Rural, convocan a los docentes de ambas áreas del país ...ribirse en el Cuarto Curso Nacional de Administración Educativa en la ...dad a Distancia que será auspiciado por el Instituto Superior de ...ción Rural -ISER- con sede en la ciudad de Tarija, de acuerdo a las ...tes bases:

...QUISITOS

- ...rtificado de Egreso de la Escuela Normal
- ...tocopia del Carnet de Identidad
- ...tocopia de la última papeleta de pago de haberes
- ...rtificado actualizado otorgado por la autoridad educativa competente, que acredite ser docente en servicio activo
- ...juntar debidamente firmada la autorización para el descuento de las cuotas mensuales que cubrirán el costo del curso.

...SCRIPCIONES

Las inscripciones quedarán abiertas a partir de la fecha hasta el 15 de septiembre del presente año. Los interesados se apersonarán a los Centros Departamentales y/o asociados, Federaciones Departamentales, Regionales, Direcciones Distritales, Supervisorías Regionales sin discriminación de áreas educativas o directamente en las oficinas del Instituto Superior de Educación Rural a solicitar su inscripción.

...RACION DEL CURSO

El tiempo de duración será de 18 meses, tres semestres académicos, desde el 15 de septiembre de 1993 hasta el 15 de marzo de 1995, en cuyo lapso se contempla el desarrollo de las diversas actividades teóricas y prácticas del curso.

COSTO DEL CURSO

Para cubrir el costo económico del Curso, cada participante cancelará la suma de SETENTA DOLARES AMERICANOS (70 $us.). Al tiempo de matricularse hará efectivo la cancelación de DIEZ DOLARES AMERICANOS (10 $us.) y SESENTA DOLARES AMERICANOS (60 $us.) serán descontados a través de CENACO, desde el mes de octubre de 1993 hasta marzo de 1994.

...E LA CERTIFICACION

A la conclusión de Estudios Académicos del Curso, el Instituto Superior de Educación Rural, otorgará el Diploma de Estudios en la mención de Postgrado, de conformidad al D.S. Nº 06265, Resolución Ministerial Nº 893/93 estas disposiciones legales acreditan su valoración escalafonario para efectos de ascensos y concursos de méritos.

La Paz, julio de 1993

DIRECCION NACIONAL DE RELACIONES PUBLICAS Y PRENSA

SE REQUIERE

Casa o terreno de 300 mts. (mínimo) ubicado en la zona 16 de Julio, en la Av. Alfonso Ugarte entre la Plaza Libertad y Av. Juan Pablo II. Ref: al teléfono 815285 (Sr. Jhonny a partir del lunes 26, sólo por las noches).

SE REQUIERE

Casa o terreno de 300 mts. (mínimo) ubicado en la Ceja de El Alto o inmediaciones entre la calle 3 de la zona 12 de Octubre o Avenida Tiahuanacu. Ref.: al teléfono 812587 (Sra. Viviana, sólo por las noches).

ECOBOL
Empresa de Correos de Bolivia

NOTIFICACION Nº 2/93

EN CUMPLIMIENTO A LOS ARTS. 39 Y 40 DEL D.S. Nº 22315 DE 22/07/92, POR LA PRESENTE PUBLICACION SE NOTIFICA AL SEÑOR:

WALTER ONDARZA LINAREZ

EX FUNCIONARIO DE LA EMPRESA DE CORREOS DE BOLIVIA (ECOBOL), PARA QUE SE APERSONE A LA UNIDAD DE AUDITORIA INTERNA (4to. PISO EDIFICIO PALACIO DE COMUNICACIONES), A OBJETO DE TOMAR CONOCIMIENTO DEL INFORME ESPECIAL Nº 24/92 DE 10/11/92. TRANSCURRIDO EL PLAZO DE 10 DIAS HABILES A PARTIR DE LA FECHA SE EMITIRA EL INFORME DEFINITIVO.

LA PAZ, 23 DE JULIO DE 1993.

UNIDAD DE AUDITORIA INTERNA
"ECOBOL"

LA SALUD es lo primero
y el primer suplemento médico del país es
médica de PRESENCIA

EMPRESA NACIONAL DE ELECTRICIDAD S.A.

ENDE

Invita a presentar propuestas para:

Invitación Pública Nº: CB1/93/013

Objeto: Repuestos para Equipos de Computación
Plazo de presentación de Propuestas: 23 de agosto de 1993, hasta horas 11:30, en sobre cerrado

Lugar de presentación: Oficinas ENDE en Cochabamba

Venta del Pliego de Especificaciones en:
Cochabamba: Calle Colombia Nº 0-0655
La Paz: Av. 16 de Julio, Edificio Cosmos 8vo. piso
Santa Cruz: Planta Guaracachi Av. Brasil y Tercer Anillo

Precio del Pliego: $us. 10,00 ó su equivalente en bolivianos a la cotización oficial del día de adquisición. Los interesados deberán portar su RUC a momento de comprar el Pliego.

Invitación Pública Nº: CB5/93/013

Objeto: Suministro de Puente de Regulación y Medición de Gas Planta Térmica Aranjuez - Sucre (Bolivia)
Plazo de presentación de Propuestas: 23 de agosto de 1993, hasta horas 11:30, en sobre cerrado

Lugar de presentación: Oficinas ENDE en Cochabamba

Venta del Pliego de Especificaciones en:
Cochabamba: Calle Colombia Nº 0-0655
La Paz: Av. 16 de Julio, Edificio Cosmos 8vo. piso
Santa Cruz: Planta Guaracachi Av. Brasil y Tercer Anillo

Precio del Pliego: $us. 10,00 ó su equivalente en bolivianos a la cotización oficial del día de adquisición. Los interesados deberán portar su RUC a momento de comprar el Pliego.

Estas invitaciones se efectúan de acuerdo al D.S. 22678.

Cochabamba, julio de 1993

Suicidio de magnate marca el fin de era corrupta en Italia

MILAN, Italia (De nuestras agencias) .- Raul Gardini, uno de los magnates industriales más conocidos de Italia, se dio un tiro en la cabeza ayer en el segundo suicidio en la semana de una figura implicada en un escándalo de corrupción de alcances nacionales.

Un perito balístico de la policía de Milán, Marcello Cardona, dijo que Gardini se había dado muerte con un arma semi-automática de calibre 7.65, según informó la agencia italiana. La televisora estatal italiana RAI citó a otro funcionario policial que dijo que Gardini había dejado una nota escrita, pero no trascendió el contenido de la misma.

Gardini, de 60 años, se efectuó el disparo en su residencia, pero falleció mientras era llevado a un hospital, según las agencias noticiosas nacionales.

Fin de una era, principio de otra

Las muertes de Raul Giardini y Gabriele Cagliari son consideradas penosas metáforas de la caída del sistema político italiano, sumergido en el escándalo. "El fin de otros regímenes como el de Weimar y el Tercer Reich en Alemania también se vieron acompañados de suicidios", dijo Luciano Violante, presidente de la comisión parlamentaria contra la mafia. "El factor común aquí y en otros lados ha sido una caída en las condiciones laborales y de vida de las víctimas", dijo a la prensa. El suicidio de Gardini eleva a 10 el número de hombres que se quitaron la vida desde que hace 18 meses el escándalo de corrupción italiano dejó al descubierto la compleja red de sobornos que unía los mundos político y empresario del país. Cientos de empresarios y políticos están siendo investigados en lo que una fuente política definió como "la limpieza étnica del sistema". La reputación —y las vidas— de los individuos, instituciones y partidos políticos se han visto arruinados mientras crece el descontento popular.

Casos y personas

Los siguientes son algunos de los casos que concitaron mayor publicidad:

RAUL GARDINI - Empresario de 60 años y ex jefe del imperio agro-químico Ferruzzi, quien se pegó hoy un tiro en la cabeza, al tiempo que los investigadores hurgan en los tejemanejes del grupo. Multimillonario bronceado por el sol que conformaba la imagen de los magnates más conocidos del jetset italiano, Gardini gastó fortunas en su deporte favorito, el yatching, y el año pasado protagonizó una infructuosa tentativa por ganar la carrera Copa América. —

GABRIELE CAGLIARI - Ex jefe de la enorme compañía energética estatal ENI, Cagliari, de 67 años, se ató el martes una bolsa de plástico sobre la cabeza, quebrantado por cuatro meses de reclusión en la tenebrosa cárcel milanesa de San Vittore. En la prisión, reconoció que ENI había pagado arriba de 12 millones de dólares a los partidos demócrata cristiano y socialista, pero insistió que había heredado el sistema de sus predecesores.

SERGIO MORONI - El parlamentario socialista Moroni, de 45 años, se pegó un balazo en el sótano de su casa en Brescia en septiembre de 1992, dejando una nota que caló hondo en el establishment político. En ella describió cómo sus ideales juveniles se vieron gradualmente erosionados por un sistema cínico y rapaz que instituía al soborno como cosa aceptada. Moroni admitió haber aceptado dinero para su partido, pero agregó: "Jamás hice algo que fuera contrario al bien público o que lucrara personalmente de cualquier forma. No obstante, ahora me siento acorralado como un criminal".

SERGIO CASTELLARI - El ex director del otrora ministerio de los holdings estatales, fue encontrado en febrero de este año tirado en un campo de desechos cerca de su domicilio en Roma. A su lado había una pistola, y una botella medio vacía de whisky. El estaba siendo investigado, junto con Gardini y Cagliari, en relación con supuesto fraude derivado de la creación y desintegración del joint venture Enimont para productos químicos.

Tras susto

"Euroescépticos" vuelven al redil de gobierno británico

Londres, 23 jul (EFE).- Los diputados "euroescépticos" del Partido Conservador devolvieron su voto ayer al Gobierno británico, que consiguió la confianza de la Cámara de los Comunes y la unidad de su partido tras la humillante derrota sufrida anoche.

Cuando concluyó la moción de confianza solicitada por el Gobierno sobre su política en el capítulo social del Tratado de Maastricht, todo fueron sonrisas entre los "tories" tras su victoria por 339 votos a favor y 299 en contra.

Además de dejar el camino libre a la ratificación del Tratado de Maastricht, parlamentariamente hablando, la victoria del Gobierno es una muestra de la unidad del Partido ante la sombra de una posible elección anticipada.

"Los números hablan por sí solos", afirmó el primer ministro británico, John Major, que todo sonrisas hacía referencia a los 40 votos de ventaja del Gobierno en esta votación.

El apoyo de los diputados "euroescépticos" a su partido ha hecho realidad la afirmación del ministro de Asuntos Exteriores, Douglas Hurd, de que éste era "el último discurso del último debate parlamentario sobre el Tratado de Maastricht".

Para los conservadores, su voto a favor del Gobierno no significa que hayan cedido terreno en sus protestas contra el Tratado de Maastricht.

"Nuestra lucha contra Maastricht es una honorable batalla. No es que hayamos cedido sino que no queríamos darle el Gobierno a los Laboristas", afirmó Bill Cash, líder de los "euroescépticos" en la Cámara de los Comunes cuando acabó el debate.

En opinión de algunos leales al Partido Conservador, la vuelta del "hijo pródigo" como parafraseó anoche Major en referencia a los "tories" rebeldes, se debe más a un intento de salvar su propio pellejo que a una cuestión de principios.

Sin embargo, Marcus Fox, miembro del influyente Comité 1922 del Partido Conservador, fue tajante cuando afirmó que no existirá una "caza de brujas" contra los que anoche derrotaron al Gobierno votando en contra del Partido.

"Todos volvieron al grupo conservador cuando fue necesario y el primer ministro tiene toda la razón cuando asegura que todo está solucionado. No hay porque mirar atrás o hacer un análisis post mortem", aseguró, en medio de una lluvia torrencial al final de la moción de confianza.

Según sus declaraciones, los rebeldes de ayer lamentan hoy su actitud y en el fondo, lo único importante es que "el partido permanece unido".

"Este es el fin de un juego tonto de políticas internas de partido", afirmó el primer ministro, para quien la situación ha sido dura en el seno de los "tories" aunque haya resultado entretenida para los laboristas y los liberales demócratas.

Sus palabras en una entrevista con la BBC una vez concluido el debate fueron conciliatorias con los rebeldes, pero reconoció que fue necesario recurrir al voto de confianza y a la amenaza de una convocatoria adelantada de eleciones para "superar toda esta situación".

"El país estaba aburrido de este bloqueo en el Tratado de Maastricht. Ahora podemos volver a lo que le interesa a los ciudadanos", que en su opinión es la ley y el orden.

El líder de la oposición laborista, John Smith, no está tan seguro sobre la autoridad de la que aún goza Major dentro de su partido y recordó que el primer ministro ha conseguido esta victoria para su Gobierno gracias a una "humillante amenaza".

El líder de los Liberales Demócratas, Paddy Ashdown, compartió esta opinión y aseguró que "el extraordinario" cambio de opinión de los diputados "euroescépticos" conservadores pone en evidencia un grave problema de autoridad en el Partido Conservador.

Juan Pablo II condenó duram asesinato de sacerdote esp

Ciudad del Va (EFE).- El Papa Jua hizo ayer, viernes, dura condena del se sacerdote español Jes no Arjona por un grup lleros colombianos.

En un mensaje en Secretario de Estado no, cardenal Angelo Papa expresa su "reprobación" por el a homicidio del "estim te".

Se trata de accio texto del mensaje dir bispo de Cartagena Carlos José Ruiseco vida y la dignidad" d acciones todavía más que la víctima trab misión evangelizado

"Profundamente lo que ha ocurrido, manifestó su solid familiares del sace dos los religiosos y misma misión que J no.

El sacerdote espa de la localidad colom Jacinto, había sido el pasado 29 de ma hombres arm encapuchados.

Su cadáver, con golpes en el rostro, f do hace una sema campesinos a unos 3 de San Jacinto.

Todos los indicio que el responsable el "comando Francis un grupo de guerrill tes del Ejército Popul ción (EPL).

En 1991, el relig desempeñó un pape en la legalización de

El hombre puede

Puente aéreo en Liberia a favor de 300.000 atrapados

Ginebra, jul (EFE).- El Alto Comisionado de Naciones Unidas para los Refugiados (ACNUR) enviará el próximo lunes a Liberia un equipo de emergencia para estudiar la posibilidad de abrir un puente aéreo humanitario con el que acceder a las más de 300.000 personas atrapadas en el territorio que está bajo control de ULIMO.

"Estas personas, unos 170.000 liberianos y cerca de 130.000 refugiados de Sierra Leona, están en peligro real de hambre, ya que se encuentran desde febrero bloqueados en la región de Lofa, bajo la influencia de ULIMO (Movimiento Unido para la Liberación de Liberia)", declaró la portavoz del ACNUR, Marie Okabe.

Otras 100.000 personas, la mayoría mujeres y niños, se encuentran actualmente "al borde de la agonía" en la región central de Margibi, bajo control de las Fuerzas Armadas de Liberia, como aliados del Gobierno interino, pero que en realidad constituyen una milicia tribal.

Las organizaciones humanitarias están sometidas por las diferentes facciones beligerantes a una serie de restricciones, ante el miedo de los bandos a posibles violaciones en favor del enemigo, debido al embargo armamentístico que pesa sobre Liberia.

Según la ONU, los tres años y medio de guerra civil que vive Liberia arrojan un saldo provisional de 150.000 muertos, la mayor parte civiles y menores de 18 años, y unos 700.000 liberianos refugiados en países vecinos, además de núcleos urbanos asediados, hambre y desplazamientos internos que concluyen en asedio.

Científicos esp encontraron va contra la mala

Madrid, jul (EFE de científicos españ rrollado en Estados nueva estrategia de tra la malaria, ensa nes, que garantiza un 99 por ciento frente a la infección viernes el diario "El

Esta estrategia, q rus manipulados *gen* para activar *el* inmunológico, podría s do en otras enfermed ciosas, incluida la de de Inmunodeficiencia (SIDA).

Según declara ho periódico español miembros del equipo dor, Mariano Esteban protección alta contra en un modelo experi mal significa que la viable", y estima que desarrollar una vacun contra esta enfermed

Respecto a la prim contra la malaria del Manuel Patarroyo, el salta que el procedim químico latinoamerica pletamente distinto ya que se basa en sintéticos de proteina que "la estrategia de P una protección del 39 que está bien, pero no te".

La nueva estrategi vestigadores españole han colaborado dos eq dounidenses de la Esc dicina Mount Sinai (N y de la Universidad de N consta de dos fases.

En la primera se al tema inmunológico para que produzca cél cialistas que identific mal infeccioso y luchar En la segunda se indu tiplicación de esas célu una cantidad suficiente cer la infección.

Las dos fases utili modificados mediante genética (primero el de después el de la vaccin que se erradicó la viru introducir en el animal tos de material genétic malaria que alerta al inmunológico.

Los ensayos de la nue na, cuyos resultados se blicado en la "Proceedings", de la A Nacional de Ciencias de se realizaron en ratones, do como agente infec plasmodio "yoelli", la for patógena de malaria pa animales.

Los siguientes pasos vestigación son aumentar tección en animales hasta por cien, hacer ensayos en e ir preparando la estrateg ser usada en humanos.

La enfermedad de la m está inducida por la picad mosquito Anófeles al inyec parásito -el plasmodio- en l gre de sus víctimas.

SAMAPA

SERVICIO AUTONOMO MUNICIPAL DE AGUA POTABLE Y ALCANTARILLADO

CORTE DEL SERVICIO DE AGUA POTABLE

SAMAPA comunica a los usuarios y vecinos de Villa Fátima, zona Las Delicias, Barrio Petrolero y Barrio Gráfico, que el día de mañana domingo 25 de julio desde hrs. 9:00 am. hasta el mediodía se cortará el suminsitro de agua potable a todas esas zonas, debido a que deben realizarse trabajos de reubicación de una tubería de 150 mm., para facilitar el trabajo de embovedado del Río Huancarani, que está a cargo de la Honorable Alcaldía Municipal.

El servicio de agua potable se irá normalizando el mismo día domingo por la tarde.

SAMAPA agradece su comprensión.

La Paz, julio 24 de 1993

ORGANISMO INTERNACIONAL

REQUIERE PARA EL PROYECTO MARCO PARA LA FORMULACIÓN DE PROGRAMAS Y MOVILIZACION DE RECURSOS LOS SERVICIOS DE:

1. UN CONSULTOR PARA LA INTERFASE ENTRE TRES SISTEMAS DE INFORMACION.

REQUISITOS:

A. Deberá contar con experiencia en el diseño de bases de datos y sistemas de información.
B. Deberá contar con equipamiento disponible para el desarrollo de las tareas.
C. Realizará una propuesta de tiempo, contenidos, forma (metodología) y costos para la elaboración del trabajo.

Nota: El interesado deberá presentar propuestas donde se satisfagan los requisitos y respaldar la misma con los documentos pertinentes.

DURACION DEL CONTRATO: DOS Y MEDIO MESES

LUGAR DE TRABAJO: LA PAZ

LOS POSTULANTES DEBERAN ENVIAR ANTECEDENTES HASTA EL 7 DE AGOSTO DE 1993 EN SOBRE CERRADO Y ROTULADO: PROYECTO BOL/91/019 "CONSULTOR SISTEMAS DE INFORMACION" A LA CASILLA 9072, LA PAZ.

LOS TERMINOS DE REFERENCIA PODRAN SER CONSULTADOS EN:
- PNUD - AV. MCAL. SANTA CRUZ Nº 1350, 3ER. PISO
(OFICINA PROYECTO UMBRELLA)

Anunciar en PRESENCIA

Es anunciar en todo el país

FARMACIAS DE TURNO 327245 Las 24 horas

SEÑOR CONDUCTOR

BANCO MERCANTIL BOLIVIA

A PARTIR DEL 26 DE JULIO, LA REVISION TECNICA VEHICULAR DE SU MOTORIZADO, SE REALIZARA EN LOS SIGUIENTES TALLERES EN LA CIUDAD DE LA PAZ.

TALLERES AUTORIZADOS

Nº	DETALLE	DIRECCION	ZONA
1.	Taller Mecánica Coco	Gasolinera	San Miguel
2.	Avt Mauricar	Gasolinera	Alto Obrajes
3.	Roma Full Service	Plaza Humbolt	Calacoto
4.	Auto Tecnic Maldonado	Gasolinera	V. Fátima
5.	Centro Mant. Alanoca	P. Rico esq. T. Sorzano	Miraflores
6.	Est. Servicio San Luis	Gasolinera	San Pedro
7.	Toyossan	Plaza España	Sopocachi
8.	Taller Flores	Landaeta esq. J. Freyre	Tembladerani
9.	Mecánica Automotriz	Estación Central	Central
10.	Taller Hipólito	Cruce V. Copacabana - V. San Antonio	
11.	Taller Vico	Gasolinera	Cementerio
12.	Toyo Motors	Cruce Río Seco	Río Seco
13.	Taller Garfias	Gasolinera	Ceja El Alto
14.	Edcovolks	Km. 3 Carretera a Oruro	V. Bolívar
15.	Retén San Roque		San Roque
16.	Retén Senkata		Senkata
7.	Retén Kalajahuira		Kalajahuira
8	Retén La Florida		La Florida

El costo de la Roseta es de Bs. 15.00 y la sanción de Bs. 10.00 con papeleta valorada.

POLICIA NACIONAL

¡Que no jueguen con el LAB!

Con inusual reiteración han estado circulando ciertas publicaciones con versiones a todas luces interesadas acerca del LAB. Ha habido, inclusive, "estudios" realizados por empresas desconocidas y hasta inexistentes, los cuales se utilizan como municiones de fogueo en una suerte de guerra psicológica desatada sin piedad contra nuestra línea bandera.

Entre tales "estudios", hay uno hecho por una supuesta firma llamada "Proud Foot", nombre que traducido a buen romance significa "pie orgulloso". Dicho "estudio" muy curiosamente ha encontrado eco y producido entusiasmo en conocidos funcionarios del actual gobierno, que dan muestras de que se hallan más empeñados en destruir el LAB que en permitir su florecimiento.

El "estudio" en cuestión es pródigo en inexactitudes y, a la vez, carente de profesionalismo. Para empezar, incurre en el absurdo de comparar un avión Boeing 757 con un Airbus 310, que es lo mismo que comparar un minibús (Boeing 757) con un ómnibus para transportar a muchos pasajeros en largas distancias. En otras palabras, no respeta un elemental principio -requisito sine qua non- para este tipo de estudios, cual es el de "comparar manzanas con manzanas".

Por otra parte, el "estudio" ignora que si el LAB ha decidido operar con Airbus es porque debe servir con transporte aéreo a los mercados de Buenos Aires, Rio de Janeiro, Sao Paulo, Santiago, además de otras ciudades. No así la línea que opera con Boeing 757 y cumple un recorrido fijo Miami - La Paz - Santa Cruz de la Sierra - Miami.

Algo más. El Airbus le permitiría al LAB realizar vuelos directos, sin escala, La Paz - Miami, cosa que el Boeing 757 no puede hacer. También el Airbus le da al LAB la posibilidad de transportar, simultáneamente con 180 pasajeros, entre 12 y 15 toneladas de carga paletizada, algo que el Boeing 757 tampoco puede hacer. Y así podría abundarse en una serie de aspectos.

El LAB en su condición de ser nuestra línea bandera debe continuar cumpliendo un rol importante en el desarrollo del país, constituyéndose en un elemento fundamental para una estrategia exportadora que Bolivia necesita para vencer su mediterraneidad. No reconocerlo así para proceder en consecuencia es sencillamente hacerse cómplice de los que juegan con el LAB en la búsqueda de ventajas personales.

("PUBLICADO EN ULTIMA HORA" EN FECHA 22.07.93)

Publicación Solicitada
DIV. RR. PP. - LAB

asma de golpe rece clima ico en Moscú

rdo Suárez Indart
, 23 jul (EFE).- El recurrente de un golpe de Estado en rece nuevamente el clima la más poderosa de las repú- la extinta URSS, mientras los s y detractores del presidente sin se lanzan acusaciones de preparar una asonada

ntación entre el Parlamen- do por Ruslán Jasbulátov, o ha alcanzado un punto llevó al grupo parlamentario ocrática a enviar hoy, vier- mático telegrama a Yeltsin le pide que interrumpa inme- sus vacaciones porque en está gestando un golpe de

parte, Jasbulátov hizo un a los legisladores a mante- ante "virajes bruscos" en la política nacional, en su dis- lausura del sexto periodo de la Cámara.
de Legislativo advirtió a los que deben programar sus de manera tal que puedan dilación a sus tareas para en el acto a posibles compli- en una velada alusión a que s de Yeltsin preparan un

estar pendiente de la si- tener un centro operativo de ", señaló Jasbulátov, el más dversario de la política de Yeltsin.
tono alarmista es utiliza- rigentes de Rusia Democrá- denunciaron que el compló involucra no sólo al Parla- también a parte del Gabi- stros, que ha caído bajo la de la Cámara.
misible que en semejante presidente siga descansan- zaron los dirigentes del que llevó a Yeltsin al poder. entar sus temores, los de- icales sostienen que el Par- n el respaldo de algunos gubernamentales, han lan- pretexto de la lucha contra n, una vasta ofensiva que zar del Gobierno a los sec- istas.
la General de Rusia, ante- condicional de Yeltsin y su comenzado acciones judi- a dos de los más cercanos es del "número uno" del tra el jefe del Centro Fede- ación, Mijaíl Poltoranin, y ner ministro, Vladimir

altos cargos aparecen s "en acciones cuya trans- puede ser esclarecida sólo una investigación judicial", maron hoy fuentes de la Fis-

"ofensiva de verano" del Parla- se inserta también su reciente ión sobre el congelamiento del ma gubernamental de ción de las empresas estatales, ave de la reforma económica gnan Yeltsin y su equipo.

Serbios inconmovibles

Atacarán a Sarajevo hasta dos horas antes de conversaciones de paz

Madrid, jul (De nuestras agencias).- Los ataques serbios contra Sarajevo y otras áreas bosnias se prolongaron ayer pese al llamamiento en contra de la ONU, que pidió a la OTAN que no comience aún la cobertura aérea de sus "cascos azules".

Poco después de que la ONU exigiera de los asediantes serbios que, tras 15 meses, desbloqueen e interrumpan los bombardeos de Sarajevo, en la capital bosnia sonaron las alarmas de "peligro general".

Los violentos cañoneos de que fue objeto Sarajevo el jueves, al igual que los combates registrados en el cercano monte Igman y en las localidades bosnias de Brcko y Gorazde, hicieron que no se celebre, por exigencia de los musulmanes, la nueva ronda de negociaciones de paz en Ginebra.

Radio Bosnia informó de que ayer se han vuelto a producir ataques de artillería contra la ciudad, aunque su intensidad es mucho menor que la del jueves, y en el monte Igman, al suroeste de Sarajevo, continúan los combates, aunque ninguna de las partes ha informado de que se alterara la línea del frente.

El portavoz de la Fuerza de Protección de la ONU (UNPROFOR) en Sarajevo, Barry Frewer, declaró hoy que el actual bombardeo contra esta capital supone un ataque organizado contra la ciudad.

También había combates hoy en en Gradacac, Olovo, Dubravice, Maglaj, Doboj y Teslic, ciudades al norte de Sarajevo, informaron fuentes musulmanas y serbias de Bosnia.

En una declaración sin valor vinculante y que, sin embargo, se tardó horas en acordar, el Consejo de Seguridad pidió anoche el cese "inmediato" de los ataques serbios a Sarajevo, de los cortes de agua, luz y otros servicios públicos, y de las trabas a la entrega de ayuda humanitaria a la población musulmana.

La ONU sigue sin dar la "luz verde" a la puesta en marcha de la cobertura aérea por la OTAN a los cascos azules en Bosnia, tanto fuera como dentro de las "zonas seguras", aunque los más de 60 aviones de Estados Unidos, Gran Bretaña, Francia y Holanda estaban ya listos desde ayer. Uno de los asuntos "esenciales" que aún no está resuelto es el despliegue de controladores aéreos especializados en tierra -se necesitarían unos 50, según expertos militares-, que deberán guiar los cazabombarderos hacia sus blancos y evitar el "fuego amigo".

El líder serbio bosnio, Radovan Karadzic, propuso aplazar hasta otoño las negociaciones de Ginebra, al considerar que de celebrarse el próximo domingo "alentarían las actividades militares de todas las partes beligerantes y la guerra de todos contra todos para mejorar cada uno su posición negociadora". Karadzic amenaza con que si los musulmanes no aceptan la confederación de tres estados constituidos según criterios étnicos, no les quedará nada, ya que todo el territorio será dividido entre serbios y croatas.

Los serbios dicen....

Por su parte el comandante del ejército bosnio serbio dijo que sus fuerzas estaban dispuestas para cesar la lucha en torno a Sarajevo dos horas antes que tuvieran previsto iniciarse las conversaciones de paz en Ginebra. El teniente general Ratko Mladic dijo a periodistas tras prolongadas conversaciones con el comandante de las tropas de las Naciones Unidas en Bosnia, general Francis Briquemont, que su bando podría cesar la lucha para las 0800 GMT del domingo mientras las fuerzas musulmanas hicieran lo propio. "Acepté la propuesta del general Briquemont de cesar ktodo el conflicto alrededor de Sarajevo para las 10 de la mañana del domingo", dijo Mladic. Briquemont manifestó que el acuerdo se aplicaría tanto a las fuerzas serbios bosnias y a los musulmanes. "Las discusiones fueron difíciles a veces pero creo que fue positivo. El general Mladic me dio su promesa que detendría las operaciones de ofensiva a partir del domingo a la mañaba a las 10:00", dijo Briquemont. Cañoneos serbios dejaron cuatro muertos y 43 heridos en Sarajevo el viernes, y un masivo bombardeo el jueves mató a 12 e hirió a otras 45 personas. La tregua del domingo entraría en vigencia dos horas antes que mediadores internacionales tuvieran previsto convocar una nueva ronda de conversaciones de paz en Ginebra que aspira a tratar de lograr el fin de la guerra civil de 15 meses en Bosnia. El presidente de Bosnia Alija Izetbegovic ha manifestado que no acudirá a Ginebra a menos que se detenga las ofensivas serbias alrededor de Sarajevo.

Afectados por inundaciones en EE.UU.

A la espera de voluntad del Congreso para recibir ayuda

WASHINGTON, jul (Reuter) - El presidente estadounidense Bill Clinton dijo que espera, a pesar del actual retraso, que el Congreso apruebe un documento para una ayuda de emergencia de 3.000 millones de dólares para el centro del país, azotado por las recientes inundaciones.

Cuando los periodistas preguntaron a Clinton si pensaba que el partidarismo en la votación del jueves en la Cámara influía en el retraso de la aprobación del documento, Clinton dijo; "no creo que debamos atribuirle mucha importancia a eso.

Vamos a esperar a ver qué sucede la próxima semana". "Hay personas en la Cámara que tienen sentimientos muy fuertes", dijo. "Creo que van a trabajar sobre eso", agregó.

Clinton hizo sus comentarios al salir hacia Little Rock, Arkansas, para asistir al funeral de su viejo amigo y ayudante de la Casa Blanca, Vincent Foster. El jueves, la Cámara de Representates, con una votación de 216 a 205, derrotó una resolución que imponía reglas para debatir y que no permite enmiendas al documento, incluyendo uno que pagaría por la ayuda a los damnificados con recortes al gasto en otros programas del gobierno.

La inesperada derrota de los dirigentes demócratas de la Cámara no relfeja una falta de apoyo a los fondos de ayuda para las inundaciones, pero refleja descontento hacia el rechazo de permitir un debate sobre la emnienda propuesta.

Tal enmienda, propuesta por los representantes Jim Nussle, republicano de Iowa, y Tim Penny, demócrata de Minnesota, hubiera representado recortes al presupuesto para compensar los costos del documento para ayuda.

El presidente de la Cámara, Thomas Foley, demócrata de Washington, dijo a los periodistas que la Cámara probablemente reanude el debate sobre el documento el martes, pronosticando que será tratado una vez más bajo un estricto reglamento. "Será el mismo reglamento que se esperaba o muy parecido", dijo Foley.

"La idea es responder inmediatamente a los desastres y no imponer obligaciones especiales a una zona que se encuentra en medio de ese tipo de desastres", dijo. El documento, solicitado por Clinton, proverá inmediatamente 2.200 millones de dólares en fondos de ayuda bajo normas de emergencia, que exentarán a los fondos de los límites del presupuesto federal.

La mayoría del dinero será utilizado para los agricultores cuyos campos fueron inundados por los desbordantes ríos Mississippi y Missouri, y como apoyo a los esfuerzos de ayuda para el desastre.

53 muertos al estrellarse avión en China

BEIJING, (AP) - Un avión de pasajeros se estrelló ayer en el norte de la China poco después de haber despegado, con un saldo de por lo menos 53 muertos, dijo la agencia oficial Xinhua.

A bordo del avión, que se dirigía desde la ciudad norteña de Yinchuan hacia Beijing, había 108 pasajeros y cinco tripulantes, dijo la versión, aunque no precisó el tipo de avión ni la aerolínea.

Yinchuan es la capital de la Región Autónoma de Ningxia Hui, unos 900 kilómetros al oeste de Beijing.

No se brindó una explicación inmediata sobre el accidente, que se produjo en momentos en que las autoridades chinas tratan de mejorar las normas de seguridad en la industria de la aviación china, que registra un rápido desarrollo.

Versiones de agencias oficiales han culpado a la falta de controles de seguridad y a violaciones de los reglamentos para la operación de aviones de pasajeros por los cinco accidentes aéreos que hubo en 1992, con un total de 310 muertos, el peor año en la historia de la aviación china.

SE NECESITA

Compramos líneas telefónicas con dígitos 389 y 85 en la Ciudad El Alto, llamar a los teléfonos 811836 y 389441 en horas de oficina (8:00 a.m. 16:00 p.m.) a partir del lunes 26 del presente mes

PAPEL
químico
carbónico
envoltura
térmico-fax
telex impresores
Tels. 355641 - 364529

En pleno Centro de San Miguel
INAUGURACION
"PASEO TAIPINQUIRI"
CENTRO DE CULTURA ARQUITECTURA ARTE TAIPINQUIRI
Te invitamos a apreciar:
- Pinturas
- Esculturas
- Cerámicas
- Tallados, etc.
de nuestros queridos artistas
Av. Montenegro, 24 de julio a partir de las 11:00 am.

PRESIDENCIA DE LA REPUBLICA FONDO NACIONAL PARA EL MEDIO AMBIENTE (FONAMA)

CONVOCATORIA PUBLICA Nº 02/93

NAMA invita a organizaciones no gubernamentales mbientalistas y de desarrollo comunitario), instituciones académicas y organizaciones de base a presentar proyectos relacionados al Medio Ambiente.

e los proyectos presentados, los elegibles podrán obtener nanciamiento, en calidad de donación, de la Cuenca Ambiental:

"Iniciativa para las Américas"

e acuerdo al Convenio Ambiental suscrito entre el Gobierno de olivia y el Gobierno de los Estados Unidos.

os proyectos deben ser presentados en original y dos copias, compañados de su respectiva carta de solicitud de financiamiento deben sujetarse estrictamente a la "Guía de Presentación de olicitudes, Nº 02/93", caso contrario no serán considerados. Los emplares de la mencionada guía, estarán a disposición de los teresados, a partir del día 28 de julio del año en curso, en las recciones indicadas.

as solicitudes deberán ser enviadas directamente a FONAMA: alle Campos Nº 265 - Casilla Nº 862 -fax 391774, La Paz.

a fecha límite para la presentación de proyectos es el día 20 de eptiembre de 1993, a horas 18:00. Se considerará como fecha de greso, la del sello de envío postal o de recepción en FONAMA.

a Paz, julio de 1993

BENI

Estación Biológica del Beni (EBB)
Ing. René Ibañez EBB-UTB
Universidad Técnica del Beni
Campus Universitario
Tel: 20812-22040
Trinidad

CORDEBENI
Ing. Wilson Zelada
Depto. de Recursos Naturales y Medio Ambiente
Calle Joaquín de Sierra Nº 400
Tel: 21753-22110
Trinidad

LA PAZ

Fondo Nacional para el Medio Ambiente (FONAMA)
Ing. Percy Bacarreza C.
Calle Campos Nº 265 (San Jorge)
Telf: 392370 - 392367
FAX 591-2-391774
Casilla Nº 862
La Paz

POTOSI

Centro para el Desarrollo Regional
Sra. Doris Calderón B.
Calle Ecuador esq. Melchor Daza Nº 5, Ciudad Satélite
Telf: 25559
Potosí

CORDEPO
Sr. Orlando Taboada
Depto. de Monitoreo y Evaluación
Calle La Paz, esq. Omiste s/n
Tel: 27346
Potosí

COCHABAMBA

Programa de Asistencia Agrobioenergética al Campesino (PAAC)
Ing. Martín Villarroel y/o Magdalena Medrano
San Lorenzo Nº 231
Tel: 80517
Cochabamba

CORDECO
Ing. Luis Arteaga
Gerencia de Planificación
Ed. Terminal de Buses 3º piso
Tel: 23600 - 23474
Cochabamba

ORURO

CORDEOR
Sr. Germán Navia
Depto. de Relaciones Públicas
Calle Potosí Nº 1035
Tel: 50387
Oruro

SANTA CRUZ

Fundación Amigos de la Naturaleza (FAN)
Sr. Hermes Justiniano
Av. Irala Nº 421
Tel: 333806
Santa Cruz

CORDECRUZ
Ing. Mario Ribera Velez
Depto. de Recursos Naturales-UPP
Tel. 332770-344169
Santa Cruz

CHUQUISACA

Asociación Sucrense de Ecología (ASE)
Srta. Magda Bustillos
Calle Avaroa Nº 326
Tel: 32079 (de 15:00 a 19:30)
Sucre

CORDECH
Ing. René Mendez
Depto. de Recursos Naturales
La Madona
Tel: 31956
Sucre

PANDO

CORDEPANDO
Ing. Evin Ventura Voght
Gerencia de Planificación
Telf: 2235
Cobija

TARIJA

Protección Medio Ambiente Tarija (PROMETA)
Sr. Alfonso Blanco
Calle O'Connor Nº 559, entre 15 de Abril y Madrid
Tel: 45865
Tarija

CODETAR
Ing. Linder Espinoza M.
Gerencia de Desarrollo Agropecuario
Calle J.M. Saracho Nº 533
Tel: 43090 - 24644
Tarija

Para Jeffrey Sachs "Hay dos Bolivias"

Para el experto de Harvard y coautor del ajuste estructural boliviano, Jeffrey Sachs, "hay 2 Bolivias". La que corresponde a las grandes áreas urbanas con una economía modernizada y la otra, la de las áreas rurales, que no comparte ese crecimiento económico.

Por ello, dijo, es hora de incorporar a todo el país en ese proceso de crecimiento.

Si bien señaló que Bolivia no está en la "bancarrota", recalcó que aún existe mucho por hacer porque éste sigue siendo un país pobre y se debe trabajar bastante para incrementar su desarrollo.

Los planes del nuevo gobierno deben estar enfocados hacia el incremento de la producción agrícola, la agropecuaria, que continúa estancada, y requiere de mayores inversiones como de asistencia eficiente.

Jeffrey Sachs

Empero, indicó que si se compara esta experiencia con la de otros países de la región "uno tiene que sentirse muy satisfecho" porque se logró estabilidad y crecimiento económico real.

CORRUPCION Y LOS BOLSILLOS DE LOS POLITICOS

Al hablar de la miseria en que vive una parte de los bolivianos no integrados al crecimiento económico, Sachs se refirió a la corrupción. Y dijo, que hay mucha esperanza del pueblo en el nuevo gobierno, "pero no para llenar los bolsillos de los políticos", afirmó enfático el experto. "Espero que se escuche el clamor del pueblo y el nuevo gobierno sea honesto, transparente y deje a un lado la corrupción", acotó.

En muchas partes del mundo suceden actos corruptos y la corrupción jamás se podrá eliminar del todo, pero se puede hacer mucho.

Por ejemplo, países como Japón, Italia, Estados Unidos y muchos otros que sería largo de mencionar atraviesan por ese tipo de tropiezos.

ACELERAR LA MARCHA: EXPORTAR Y EXPORTAR

Es importante saber, manifestó, que lo que actualmente vive Bolivia está sucediendo en todas partes del mundo. También es cierto que el país es uno de los primeros que se dirigió hacia el modelo de economía de libre mercado, comercio exterior, capitalización de empresas estatales y privatización, pero hay docenas de países que están siguiendo con lo mismo: Rusia, el este de Europa, China, etcétera, por lo que se debe acelerar la marcha, añadió

"Hay razones básicas y profundas para que se aplique ese modelo y el éxito económico requiere que un país participe de la economía mundial, no se encierre y sea una sociedad que mira hacia adentro", insistió Sachs.

Por último, indicó que el desarrollo económico debe generar nuevas exportaciones. El experto en economía se refirió al incremento de los productos no tradicionales, "este es un paso importante para el país", puesto que el colapso del precio del estaño en los mercados mundiales, el no vender gas natural a la Argentina, provocaron fuertes golpes para la economía boliviana.

Para concluir -dijo- una de la tendencias saludables es el incremento del comercio con Perú, Argentina y Chile, y cuando Brasil ordene su economía, se tendrán también buenas perspectivas

Sobre la capitalización. Indicó que es una forma de privatización parcial con características especiales, es decir, la propiedad manejada por bolivianos. En esas propuestas hay muchas ideas innovadoras, novedosas, pero se debe trabajar en detalle, acotó.

Ministro de Energía e Hidrocarburos:

Está garantizada la competitividad de Bolivia en el mercado argentino de

* Ampliación de contrato con YFB permitirá examinar el comportamie la desregulación de los precios

El temor de una colusión de las empresas proveedoras de gas de la Argentina, en desmedro de Bolivia, fue disipado ayer por el Ministro de Energía e Hidrocarburos, Herbert Muller. La empresa estatal del petróleo y su similar del vecino país, pactaron el pasado jueves la ampliación del contrato de venta del energético por tres meses adicionales; el contrato fenecía en diciembre.

El objetivo de esta ampliación es el de establecer un espacio de tiempo, nueve meses, para evaluar el comportamiento de la desregulación de precios implantada en la Argentina, explicó ayer el secretario de Estado en dicho portafolio. Una cláusula especial en el convenio establece que Bolivia debe negociar las modalidades de ingreso en el nuevo mercado del gas argentino, en el que compiten cinco empresas privadas, al haber dejado de existir Gas del Estado.

Después de veinte años de abastecimiento de gas al vecino del sur, Bolivia seguirá teniendo prioridad a la hora de calificar las condiciones y las ventajas de cada una de las empresas proveedoras. Una de ellas es el ducto que tiene una capacidad de transporte de 12 millones de pies cúbicos de gas diariamente.

En el futuro inmediato, en el marco de la del mercado de la oferta y la demanda, negociar directamente con los consumido empresas privadas conformadas. Al tener Bo opción de compra, se garantiza la ventaja país, explicó Muller.

Pasarán todavía muchos años para que argentinas proveedoras de gas desarrollen incrementen sus reservas y construyan la que ya posee YPFB en el norte del país con

El mercado brasileño que se abre para Bolivia según el enfoque del Ministro del sector, para perder de vista el mercado argentino. Simil expresada anteriormente -a título personal- por te de la estatal compañía petrolera, William

La negociación del nuevo contrato de Argentina, junto a la comercialización del Brasil, son las prioridades que deberá asu gobierno, teniendo en cuenta los avances y establecidas por la actual administración, as bas autoridades.

Subsecretario de Exportaciones:

"Por decir la verdad me acusan en caso de arroz contaminado"

El subsecretario de Exportaciones, Roberto Camacho, declaró ayer ser injustamente acusado por la Fiscalía del Distrito de La Paz y el Ministerio de Finanzas, que lo encontró responsable por negligencia e incumplimiento de deberes en la ilegal importación de arroz vietnamita contaminado.

"Lo único que hice fue enmendar un error que se cometió en la primera Resolución, que señalaba como lugar de origen de la importación del arroz a la República del Perú cuando la documentación certificaba la procedencia de Vietnam", aclaró el Subsecretario.

La resolución Nº 25018-92, firmada por el subsecretario Roberto Camacho el 10 de abril de 1992, en la parte resolutiva dice: "enmendar el error consignado en la Resolución 24960-92 del 25 de febrero del año en curso en sentido de que el verdadero mercado de origen del arroz, cuya importación se autorizó con la citada disposición legal es Vietnam y no el Perú, que sólo debe figurar como simple puerto de ingreso".

Esta resolución se constituyó para el Ministerio Público en la prueba para procesarlo por negligencia e incumplimiento de deberes.

El Ministerio Público también estableció responsabilidades de negligencia e incumplimiento de deberes contra los subsecretarios de Comercio, Jorge Paz Navajaz (ex), de Salud Pública, Guillermo Cuentas, y de Desarrollo Agropecuario del MACA, Ernesto Peñaranda. Ellos firmaron el 25 de febrero de 1992 la Resolución Triministerial Nº. 24960/92 que autoriza la internación al país de 2.000 toneladas métricas de arroz, pese a contener altos grados de aflatoxinas con efectos venenosos para los consumidores.

La disposición triministerial según el Ministerio de Finanzas fue firmada "apresuradamente", en favor de la Mercantile Boliviana cuando aún esa sociedad no estaba legalmente constituida.

Camacho reiteró no haber tenido injerencia en la firma de la resolución y aclaró que cuando se firmó la resolución la empresa Mercantile Import Export Bolivia ya estaba constituida y autorizada para internar el producto.

Dijo que el 20 de febrero de 1992, con la resolución triministerial, los subsecretarios en funciones dejaron sin efecto la resolución del 20 de abril de 1991, que prohíbe el ingreso de alimentos de países afectados por el cólera, como el Perú.

"Si se toma en cuenta la fecha de la resolución que autoriza el ingreso del arroz a Bolivia y mi designación, que se produjo el 26 de marzo de 1992, tendría que ser liberado de responsabilidades en el caso", manifestó el funcionario al aclarar su situación en el caso del arroz contaminado.

Para entrar a la "U" de empresarios se necesitan $us 1.200 por semest

Para poder estudiar en la Universidad Privada Boliviana (UPB), patrocinada por la Confederación de los Empresarios Privados de Bolivia, se requiere disponer de 1.200 dólares por semestre. Por los créditos se paga 1.000 dólares y por la cuota de la matrícula 200 dólares, informó el rector de esa casa de estudios Absael Antelo, a tiempo de anunciar la apertura de su subsede en la ciudad de La Paz.

La infraestructura de la UPB tiene un costo aproximado de 2 millones de dólares y "estamos cobrando una mínima parte", manifestó el rector durante la conferencia de prensa que dio en la Confederación de Empresarios Privados.

Si se toma en cuenta la cancelación de 1.000 dólares por los actuales cien alumnos, se logra un monto de 200.000 dólares contra una inversión de más de 1, 8 millones de dólares.

Entretanto, la UPB cuenta con 10 docentes que trabajan a tiempo completo y "no creemos en docentes de tiempo parcial ni de tiempo medio", indicó. Además deben tener estudios de postgrado en el exterior. Y los sueldos de los mismos son competitivos y alcanzan desde un rango de 800 a 1.200 dólares, dijo.

Sin embargo, si existen problemas de tipo económico de los estudiantes también existen mecanismos para solucionarlos. En algunos casos ese monto puede ser cancelado en cuotas debidamente programadas y en otros se procede a becas y descuentos, añadió.

La casa de estudios, que es patrocinada por la Confederación de Empresarios, y que viene funcionando en la ciudad de Cochabamba, abrirá próximamente sus puertas en La Paz, donde ofrecerá a los jóvenes cuatro carreras profesionles de "alta especialización".

Según informó el rect so de desarrollo que viene dose en nuestro país ha d necesidad de crear nueva preparación profesional les de jóvenes que dej escolares.

Con el funcionamient versidad Privada Boliviana se ofrecerá una nueva al estudios, en carreras de tancia para consolidar m rrollo. Estas son: Ingeni ducción, Ingeniería Elect Ingeniería de Sistemas y, ción de Empresas.

La autoridad universitaria explicó que esos rubros se subdividen en diferentes esp En el caso de Ingeniería de Producción, se especialidades de procesos industriales, gere trial y procesos agroindustriales.

En lo que se refiere a Ingeniería Electrom estudiantes podrán elegir entre Ingeniería d Mantenimiento Industrial. En Ingeniería de S ofrecen las especialidades de teleinformátic empresarial. Por último, Administración de Em subdivide en economía empresarial, mercado nanzas y sistemas administrativos y comput

Antelo informó que esta universidad no tie lucro y depende de la Fundación Natalief Ag patrocinio de la Confederación de Empresar de Bolivia y la Fundación de Empresarios Cochabamba.

Con respecto a la infraestructura y equi la universidad, dijo que cuenta con todo necesarios para que los alumnos tengan desarrollar sus aptitudes intelectuales, fís vas y culturales.

SUPERINTENDENCIA DE BANCOS

AVISO PUBLICO
A LAS COOPERATIVAS DE AHORRO Y CREDITO, SUS ASOCIADOS Y PUBLICO EN GENERAL

1. OPERACIONES DE INTERMEDIACION FINANCIERA: Las cooperativas de ahorro y crédito, en aplicación de lo dispuesto en el Art. 70º de la Ley de Bancos y Entidades Financieras Nº 1488 del 14.04.93, sólo se encuentran facultadas a realizar operaciones activas de intermediación financiera con sus asociados.
2. COOPERATIVAS CERRADAS: Según la misma Ley, las Cooperativas de Ahorro y Crédito cerradas sólo pueden captar depósitos de caja de ahorro de sus asociados.
3. COOPERATIVAS ABIERTAS: Aquellas cooperativas que vengan realizando operaciones de intermediación financiera con el público y/o estén intermediando recursos del Estado o garantizados por éste, deberán tramitar, hasta el 31 de agosto de 1993, su licencia de funcionamiento ante la Superintendencia de Bancos. Para el efecto, deberán presentar la siguiente documentación:

1. Información de orden legal

1.1. Datos Generales: Razón social de la cooperativa, dirección, casilla, teléfonos, télex y fax.
1.2 Estatutos, documentación legal de constitución y personalidad jurídica.
1.3 Copias de registro, matrícula u otra documentación que corresponda a sus federaciones u otras entidades gremiales.

2. Información económico-financiera

2.1 Estados financieros de las dos últimas gestiones. Dictamen de auditores, si los tuviere.
2.2. Conformación del patrimonio, detallando la nómina de asociados.
2.3. Clasificación nominativa de su cartera de créditos en vigente, vencida y en ejecución, señalando las previsiones efectuadas a la fecha.

3. Información administrativa y operacional

3.1 Para cada uno de los miembros de los Consejos de Administración y Vigilancia y del personal ejecutivo:

- Curriculum Vitae.
- Certificaciones de buena conducta de la policía, solvencia fiscal y declaración jurada de no tener créditos en mora en el sistema financiero.

3.2 Breve explicación de los objetivos, operaciones y servicios que desarrolla la entidad, detallando fuentes de financiamiento y sus términos contractuales.

3.3. Infraestructura y equipamiento de la entidad:

- Oficinas y localización
- Equipo de computación y características básicas

3.4 Señalar si cuentan con los siguientes manuales:

- De organización y funciones, incluyendo organigrama
- De procedimientos de trabajo
- De control interno

4. ADECUACION A LA LEY Nº 1488: En el futuro, toda cooperativa de ahorro y crédito que desee operaciones de intermediación financiera con terceros deberá obtener previamente al inicio operaciones, licencia de funcionamiento de la Superintendencia de Bancos.

Se recuerda a las Cooperativas de Ahorro y Crédito que operan con el público el cronogra adecuación a la Ley de Bancos y Entidades Financieras:

- Hasta el 3 de noviembre de 1993 habrán adecuado su capital pagado al m establecido en el Art. 47º de la Ley Nº 1488, equivalente al 8% del total de sus de riesgo.
- Hasta el 3 de mayo de 1994 habrán adecuado sus Estatutos y demás docu de constitución, a las disposiciones de la Ley de Bancos y Entidades Finan

5 COOPERATIVAS SUPERVISADAS DIRECTAMENTE POR LA SUPERINTENDENCIA DE COS. A la fecha, las cooperativas de Ahorro y Crédito fiscalizadas directamente por la Superinten de Bancos y con autorización para operar como instituciones intermediarias de crédito son:

1. Cooperativa de Ahorro y Crédito "Jesús Nazareno" Ltda. de Santa Cruz.
2. Cooperativa de Ahorro y Crédito "San José Obrero" Ltda. de Santa Cruz.
3. Cooperativa Multiactiva "La Merced" Ltda. de Santa Cruz.
4. Cooperativa de Ahorro y Crédito "San Martín de Porres" Ltda. de Santa Cruz.
5. Cooperativa de Ahorro y Crédito "Fátima" Ltda. de Santa Cruz.
6. Cooperativa de Ahorro y Crédito "Inca Huassi" Ltda. de Cochabamba.
7. Cooperativa Multiactiva "San Pedro" Ltda. de Cochabamba.
8. Cooperativa de Ahorro y Crédito "San José de Punata" Ltda. de Cochabamba.
9. Cooperativa de Ahorro y Crédito "Catedral" Ltda. de Tarija.
10. Cooperativa de Ahorro y Crédito "El Chorolque" Ltda. de Tupiza-Potosí
11 Cooperativa de Ahorro y Crédito "Sayari" Ltda. de La Paz.

6. COOPERATIVAS QUE ESTAN TRAMITANDO SU LICENCIA DE FUNCIONAMIENTO: Las sig tes Cooperativas de Ahorro y Crédito se encuentran tramitando su licencia de funcionamiento ante Superintendencia:

1. Cooperativa de Ahorro y Crédito "Magisterio Rural" Ltda. de Tarija.
2. Cooperativa de Ahorro y Crédito "Hospicio" Ltda. de Cochabamba.
3. Cooperativa de Ahorro y Crédito "San Francisco Solano" Ltda. de Tarija.
4. Cooperativa Integral de Servicios "Cochabamba" Ltda. de Cochabamba.
5. Cooperativa de Ahorro y Crédito "Quillacollo" Ltda. de Cochabamba.
6. Cooperativa de Ahorro y Crédito "Santiago de Coripata" Ltda. de La Paz.

Se abrirán tres nuevos bancos en Trinidad

Página 3

❑ Prohiben uso de harina con bromato

Página 2

❑ Alcaldía necesita dinero para pagar servicio de basura

Página 6

PRESENCIA
del país
2a. sección
La Paz, Bolivia, sábado 24 de julio de 1993

co Big Beni
és por Nuestros Clientes

Banco Big Beni
Más interés por Nuestros Clientes

Foto: PRESENCIA-Oruro

Proteínas
La Iglesia Católica está empeñada en la recuperación del valor proteínico de la alfa-alfa, producto agrícola de la región altiplánica. Para el efecto se ejecuta un proyecto en Machacamarca, población próxima a la ciudad de Oruro.

Concluye informe de la Contraloría

Ejecutivo y funcionarios de YPFB son responsables del robo de carburantes

Están conminados a resarcir daños económicos por un monto de 227.858 dólares.- Deberá continuar proceso penal

SANTA CRUZ, 23 (PRESENCIA).- El jefe distrital de Producción de YPFB, Mario Arenas Aguado, y tres funcionarios del mismo departamento fueron señalados por la Contraloría como responsables del robo de 345.000 litros de gasolina premium y 21.000 litros de diesel, causando a la empresa estatal un daño económico valuado en Bs. 963.840, equivalentes a 227.858 dólares.

El informe que abarcó el periodo comprendido entre enero de 1992 a marzo de 1993, comprobó que el combustible, solicitado por la Gerencia de Producción y despachado por la Gerencia Comercial de Palmasola, no ingresó al surtidor de Villa Luz, dependiente de Producción.

La responsabilidad civil solidaria recayó en Hugo Roca Alvarez, encargado del Surtidor Villa Luz; Freddy Antequera Montero, jefe de Vigilancia y Seguridad Industrial; y en Julio Enrique Torrico Paz Soldán, jefe de seguridad industrial.

Asimismo, Mario Arenas fue señalado como corresponsable civil del daño económico, ya que los hechos irregulares fueron posibilitados por las deficiencias de los Sistemas de Administración y Control Interno, factibles de ser implantados en la entidad.

Roca, Antequera y Torrico también fueron acusados del delito de peculado de combustible, en el que Arenas Aguado también está comprometido al existir indicios de complicidad en la comisión del mismo.

La Contraloría también señaló que contravinieron las normas que rigen YPFB, los funcionarios Benigno Ribera Quiróz, Enrique Barba Balcázar, Avelino Ramírez Nava y Roberto Saracho Mendoza, encargados de la Unidad de Costos del Distrito Centro de Perforación, quienes deberán ser sometidos a un proceso administrativo interno.

En ese sentido, la Contraloría recomendó remitir el informe al Juez competente de Instrucción en lo Penal que sigue la causa iniciada con anterioridad, prescindiendo del procedimiento de aclaración y en calidad de prueba, para que se logre la recuperación del daño enconómico causado a la institución.

OBSERVACIONES

El informe determinó, por otro lado, observar el sumario administrativo instaurado contra funcionarios de YPFB a solicitud del presidente José Saavedra, por considerar que no se adecúa al DS 23318-A, y recomendó someter a proceso al sumariante de Yacimientos, Edgar Montaño Pardo.

No se incluye en este informe todos los nombres de quienes fueron acusados inicialmente de estar comprometidos en el robo de carburantes, a raíz de la denuncia hecha por la Gerencia de Producción a la Policía en febrero último, que condujo a la instauración de un proceso penal radicado en el Juzgado Sexto de Instrucción en lo Penal.

En esa acción penal, estaban comprometidos además de los citados por la Contraloría, los señores Luis Viruz Justiniano, Víctor Mauriel Castro, Aníbal Rojas Galvis, Jesús Arambel Leaños, German Rocha Quiroga, Johnny Landivar Zambrana, Oscar Pinto Castedo, José Enrique Forteza, Romer Suárez Parada y César Hinojosa.

FISCALIA DISCONFORME

El fiscal del Distrito, Francisco Borenstein, manifestó su disconformidad con el informe final de la Contraloría y cuestionó que el proceso recomendado fuera el de la vía penal y no el coactivo, sosteniendo que el mismo no aportó mayores indicios ni pruebas que permitieran ampliar la investigación policial iniciada en febrero.

La gerente de Contraloría, Sonia Ortiz, retrucó al fiscal afirmando que al existir una causa abierta por la vía penal, no se puede abrir otra diferente. "Como abogado, el fiscal debería saber cómo funciona el proceso", dijo Ortiz al calificar de "desatinadas" las declaraciones de Borenstein.

Ortiz también observó que la Contraloría sólo puede emitir informes en base a documentación y no a supuestos, y aclaró que dichos informes son pruebas instrumentales que sirven al Ministerio Público y a los juzgados para llevar adelante las causas.

MSS imposibilitada de bergar a 7 mil estudiantes

ABAMBA, 23 (PRESENCIA).- La Universidad San Simón de esta ciudad no tiene la capacidad en infraestructura para albergar a los 25.000 es que tiene en su registro, ocasionando un déficit estudiantes, dijo el vicerector Alberto Rodríguez.

que no se puede poner freno a la presión de los s por ingresar a las carreras profesionales que superior casa de estudios, porque "los jóvenes de años por la escasez de fuentes de trabajo, desean e ocupados en su preparación con la esperanza n la profesión que obtengan puedan tener un stable".

e a este panorama la UMSS "está tendiendo a y buscar una coherencia entre lo que prepara y el laboral que ofrece la región", agregó el vicerector. un error nacional de no tener medios de producntros industriales donde pueda aspirar nuestra l, ya que el crecimiento vegetativo es de un 7% en la juvenil y la universidad sólo puede absorver en el los casos el 3%", dijo.

razones han determinado que se corte el ingreso estricto de los bachilleres y se lo tenga que hacer exámenes de ingreso o de cursos preparatorios.

ECTOS

Universidad San Simón tiene varios proyectos que la infraestructura universitaria. Entre los que se la construcción del Instituto Politécnico Universi Valle, en la localidad de Punata,a 60 kilómetros de , a un costo de 500 mil dólares, donde funcionarán r de seis carreras técnicas medias y superiores. en, dijo Rodríguez, proyectos para la construcción de laboratorios y centros de investigación en los campus de Las Cuadras y La Tamborada, dirigidos a las investigaciones científicas y tecnológicas.

Otros proyectos se encararán a medida que la Universidad San Simón reciba los recursos de la parte del gobierno y su participación en los impuestos nacionales y regionales, para encarar otros trabajos de infraestructura.

Asimismo se tiene definida la apertura de la carrera de Veterinaria en la localidad de Quillacollo, a 13 kilómetros de la ciudad, para cubrir el ámbito de la ganadería, la avicultura y otros animales menores de crianza que se tienen en el valle.

PARTICIPACION

En torno a la participación de los recursos provenientes por las regalías del petróleo producido en territorio cochabambino, el vicerector dijo que "al ingresar prácticamente en competencia con la Municipalidad que pide el 20% y la universidad el 10%, el directorio de CORDECO ha solicitado a ambos organismos que presenten proyectos de impacto a la región para apoyarlos financieramente".

INTERRELACION

La interrelación con organismos, gobiernos y universidades extranjeras ha ido en aumento gradual en los últimos 4 años, principalmente para el mejoramiento de la enseñanza y el concimiento a nivel científico con los adelantos constantes de las ciencias.

"Somos una de las universidades de los países en desarrollo con bastante privilegio en su relación con las universidades de Bélgica, Holanda, Suecia, Suiza, Italia, España y otras de la Comunidad Europea y con los programas Memi y Peilap para el mejoramiento de las matemáticas y la informática", dijo Rodríguez.

Detectan en el magisterio cruceño los primeros 17 falsos profesores

SANTA CRUZ, 23 (PRESENCIA).- La comisión del Ministerio de Educación y Cultura, que investiga la falsificación de documentos denunciada por su titular, logró identificar los primeros diecisiete casos en Santa Cruz, todos ellos referidos a falsos maestros de Educación Física que ejercen en el área urbana.

Así lo informó el director administrativo del Ministerio, Vicente Mendoza, al indicar que la nómina de los 17 falsos maestros será publicada el lunes próximo por todos los medios de comunicación, una vez se ratifiquen las investigaciones realizadas al respecto.

Todos los 17 casos se refieren a personas que sin haber realizado estudios en la Normal, sin haber egresado por lo tanto como maestros, están ejerciendo como tales, incluso con grados que figuran en las planillas de pagos, dijo Mendoza.

Además de los 17 casos que sólo se refieren a maestros de Educación Física del área urbana, el Ministerio tiene previsto completar la investigación que abarca a todo el magisterio cruceño, incluyendo el área rural.

Mendoza reconoció, sin embargo, que este trabajo difícilmente podrá ser completado en los 20 días que restan de gestión al actual gobierno, pero aseguró que el compromiso de continuar el mismo será demandado a las autoridades que asuman la dirección del Ministerio a partir de agosto.

Las investigaciones lograron detectar que el Estado está perdiendo cada mes alrededor de un millón de dólares por el pago de salarios y beneficios a miles de personas que ejercen ilegalmente la tarea de maestro.

Estas irregularidades, de acuerdo a los datos levantados hasta hoy, estarían arrastrándose desde hace aproximadamente diez años, lo que suma una pérdida al Estado de más de cien millones de dólares.

Inédita decisión de magistrado Ernesto Poppe

Subsecretario de Desarrollo Social "conminado" a presentarse en la Suprema

SUCRE, 23 (PRESENCIA).- El subdecano de la Corte Suprema de Justicia, Dr. Ernesto Poppe Subieta, lanzó hoy una inédita -y al parecer ilegal- conminatoria al subsecretario de Desarrollo Social Gonzalo Torrico, para que se presente en "su oficina" a fin de explicar "las ocho mil páginas" sobre el destino de los bienes incautados al narcotráfico.

El magistrado Poppe Subieta había publicado en algunos medios escritos del país un artículo titulado: "¿A dónde van a parar los bienes incautados a los narcotraficantes? En respuesta a esta inquietud, el subsecretario Torrico informó que los inmuebles, vehículos, armas, naves, dinero y otros, estaban bien documentados.

De acuerdo a las versiones periodísticas originadas en La Paz, la principal autoridad de la subsecretaría de Desarrollo Social le habría invitado al magistrado para que pase por esa oficina donde se le entregaría "documentación compilada en más de 8 mil páginas" con toda la información al respecto.

Al parecer eso molestó al subdecano de la Suprema, quien además ejerce el decanato de la Sala Penal que atiende en forma exclusiva los casos relativos al narcotráfico. Por ello, hoy, cerca del mediodía la oficina de relaciones públicas y prensa del máximo tribunal de justicia de Bolivia emitió un "suigeneris" comunicado.

"Dentro de las normas más elementales de cortesía y educación el Dr. Ernesto Poppe Subieta, excelentísimo ministro de la Corte Suprema de Justicia de la Nación, haciendo uso de sus altas prerrogativas constitucionales conmina al Sr. subesecretario de Defensa Social hacerse presente en su desapacho", sostiene.

El objeto de este requerimiento "es presentar informe circunstancial v detallado sobre el contenido de las ocho mil páginas que dice cursar en su poder, referente a la adminsitración y destino de los dineros y bienes incautados al narcotráfico", añade la nota oficial.

"Con dispensas del Sr. Ministro del Interior, Migración y Justicia se hac pública esta conminatoria, a mérit que dicho funcionario parece ser inde pendiente de esa cartera de Estad porque en su respuesta tan nebulos (...) no ha observado el orden regula correspondiente", concluye.

El magistrado Poppe en su not escrita preguntó sobre los "fines so ciales" que se habían logrado con lo bienes incautados a lo narcotraficantes, si se cumplieron lo remates, en qué banco se depositó dinero, qué granjas o qué institutos rehabilitación fueron contruidos, et

¿UN EXCESO MAGISTRAL?

Una vez que se divulgó por l medios de comunicación locales conminatoria del subdecano de la Co Suprema, PRESENCIA acudió a v rios juristas para consultar si eso e legalmente correcto. Muchos de l interrogados se sorprendieron en principio y calificaron de "exceso" determinación del magistrado Pop Subieta.

De acuerdo al Art. 127 de la Con titución Política del Estado y los ar culos 55 y 59 de la Ley de Organiz ción Judicial, ningún magistrado t ne atribuciones para "conminar" a u autoridad del Poder Ejecutivo, tal co se pretende con el subsecretario Defensa Social, Gonzalo Torrico, pendiente del Ministerio del Interio

En los 33 incisos del Art. 55, so las atribuciones de la Sala Plena, no hace referencia a la disposición magistrado Poppe Subieta. Tamp en el Art. 59 de la Ley de Organizac Judicial que establece las facultad de la Sala Penal de la que es decan ministro que lanzó la conminatori

Tampoco dice algo, al respecto Art 127 de la Constitución Política Estado. Lo que sí establece la Ca Magna en el Art. 2 es la "independ cia y coordinación de poderes", e el Legislativo, Judicial y Ejecutivo. lo tanto nadie puede avasallar la a ridad en cada uno de ellos. De ocu eso "simplemente se está violand ley", comentó la fuente.

expropiación para carretera

enuncian pagos excesivos a ueños de terrenos en Potosí

OSI, 23 (PRESENCIA).- Un aso de corrupción se ha presen en el proyecto de la carretera Potosí - Puente Méndez en ejecución y que tiene un impor ance de obras.

e proyecto que comprende el as algo más de cien kilómetros de a hacia la ciudad de Sucre de una inversión total de 57 mi de dólares con fondos provenien la cooperación de España.

obras son ejecutadas por un io boliviano - español, las em Forti León de nuestro país y an" de España.

denuncias de corrupción en todo no tienen nada que ver con dichas y menos con la significativa ación española.

lo que se trata en realidad es del sobredimensionamiento del ue demandará al Tesoro General ción la cancelación de indemni para las personas que fueron das en sus pertenencias (terre ara el trazo de la nueva carretera a Potosí - Puente Méndez.

grave denuncia fue confirma las últimas horas por el Comité Potosinista, CORDEPO, en una conferencia de prensa en base a datos y documentos preliminares sobre esta situación que tiende a crear un nuevo escándalo.

Según la explicación de los dirigentes cívicos a la prensa local, el justo precio establecido para el pago total de indemnizaciones por expropiación de terrenos a lo largo del tramo Potosí - Puente Méndez, es del orden de los once millones de bolivianos.

Sin embargo y aquí radica el "escándalo", de los once millones de bolivianos, tan sólo dos millones están destinados para aproximadamente 140 campesinos propietarios de terrenos y nada menos que nueve millones de bolivianos para unas diez personas que no son precisamente pobladores del área rural.

Los representantes de la prensa local, insistieron a los dirigentes del Comité Cívico Potosinista que revelen por lo menos algunos nombres de las "personas privilegiadas" con montos de dinero sobredimensionados por supuestas indemnizaciones.

La dirigencia cívica que admite tener los primeros nombres no quiso revelar "en tanto no se completa la investigación o se recabe toda la documentación pertinente".

"En el momento oportuno haremos conocer los nombres de estos malos ciudadanos que como tantos otros, lamentablemente también incurrieron el grave delito de la corrupción e inmoralidad", sostuvo por su parte el abogado Jorge Oropeza dirigente del Comité Cívico Potosinista.

Por su parte, el presidente de la entidad cívica, Carlos Aranibar Escarcha, que también es abogado sostuvo que "se trata de un asunto muy delicado que debe merecer un tratamiento responsable, fidedigno y adecuado".

De otro lado, anticiparon que una de las tareas inmediatas dentro del propósito de esclarecimiento de este bochornoso hecho, será solicitar todos los informes que correspondan en torno a los estudios efectuados para el pago de indemnizaciones a todos quienes fueron afectados en sus propiedades o terrenos para el nuevo trazo de la carretera asfaltada hacia la ciudad de Sucre.

Por una parte se solicitará al Servicio Nacional de Caminos, el informe técnico-jurídico de las concesiones de tierras para la ejecución del proyecto y de otro lado, se recurra al Instituto Geográfico Militar el informe de peritaje que tuvo a su cargo sobre este particular.

Oruro

Prohiben la utilización de harina con bromato

ORURO, 22 (PRESENCIA).- La Alcaldía Municipal prohibió hoy el uso de harina con contenido de bromato de potasio para la elaboración de alimentos, precautelando la salud de la población.

La aprobación de la ordenanza municipal fue confirmada por el alcalde, Simón Vega, quien advirtió que se aplicarán drásticas sanciones a los infractores.

Señaló que en diferentes inspecciones realizadas, en centros de abasto de la ciudad se constató la existencia de harina con bromato de potasio, de procedencia argentina, chilena y norteamericana, esta última que llega con carácter de donación.

La utilización de esta harina ocasiona graves problemas, porque los panificadores que no están enterados del contenido de bromato, vuelven a utilizar este producto químico durante la elaboración del pan de batalla, con las consecuencias que supone para el consumidor, dijo el alcalde.

Indicó que la Intendencia Municipal realiza permanentes inspecciones a las panificadoras, para comprobar que no se utiliza el bromato de potasio, en la elaboración del pan de batalla, por ser dañino para la salud.

La prohibición fue realizada por el Ministerio de Previsión Social y Salud Pública, en 1990 y desde esa fecha, en el país no se puede utilizar este producto que es requerido por los panificadores, para darle consistencia al pan de batalla.

Ahora el municipio orureño acatando lo dispuesto por el Ministerio de Salud, realiza el control para evitar el uso de este producto, según reiteró la autoridad, alertando a la población para denunciar el uso, venta e internación de harina con bromato de potasio.

Cochabamba

En el ampliado nacional

CONALJUVE exigirá representación del sector femenino

COCHABAMBA, 21 (PRESENCIA).- La Confederación Nacional de Juntas Vecinales de Bolivia, CONALJUVE, ha convocado al Ampliado Nacional Ordinario a realizarse en la ciudad de Oruro del 23 al 25 del presente mes, con un temario especialmente confeccionado en consulta con las entidades vecinales afiliadas, informó el presidente de este organismo, Flaviano Unzueta.

Como una innovación de nuestros congresos, agregó Unzueta, se ha pedido a las Federaciones Departamentales de Juntas Vecinales, que acrediten una mujer como representante del sector femenino, con la finalidad de lograr su concurso y experiencia en el evento, cuando bien sabemos que son ellas las que tienen muchas veces las resoluciones en los problemas que se presentan en las urbanizaciones o barrios donde viven.

El temario del Ampliado Nacional contempla los siguientes puntos: Análisis del estatuto y reglamento, Análisis del proyecto de ley de juntas vecinales, Análisis de las elecciones municipales y varios.

Se hara cumplir la determinación del último ampliado nacional sobre la posición que tiene cada regional en torno a los temas de la descentralización, privatización y reformas a la Constitución Política del Estado.

Se deben priorizar proyectos de SEMAPA

COCHABAMBA, 20 (PRESENCIA).- El senador movimientista Eudoro Galindo recomienda que el Servicio Municipal de Agua Potable y Alcantarillado (SEMAPA) priorice los proyectos de perforación de pozos y estudios de reservorios sobre la cantidad de recursos acuíferos, hasta que el gobierno defina el financiamiento externo para el proyecto Misicuni.

Aseguró que el gran programa de dotación de agua potable desde la región de Misicuni "sigue siendo remoto por no contar con financiamiento definido ni plazo para ejecución". Hasta el momento sólo se ha firmado un pre-contrato con la firma italiana Per-Condotte.

Frente a la inviabilidad momentánea se aconseja llevar adelante estos otros proyectos di la propia empresa acu parlamentario.

Señaló que la plat MNR es lograr la ejecuc yecto Misicuni en tres e rentes a las anterior nueva sub-división que el agua para consum agua para riego y gen energía eléctrica.

El alto costo no perm financiamiento global pr entidad y gobierno exig del futuro, con una gra dencia, aseguró.

Los programas de e evitarán "que la poblaci de sed" hasta que se sal pesado proceso burocra grar el financiamiento, d

Existen problemas por anulación de partidas en libros de Registro Civil

ORURO, 22 (PRESENCIA).- La centralización de libros de inscripción de nacimientos que corresponden a las oficialías de Oruro, en la Dirección Nacional de Registro Civil en La Paz, ocasiona serios problemas a los ciudadanos que quieren obtener una copia de su certificado de nacimiento.

Los reclamos fueron presentados hoy, por varios ciudadanos que acudieron a las oficinas de Registro Civil, ahora dependiente de la Corte Departamental Electoral, donde no pudieron encontrar la partida asignada por el nuevo registro y copia de libros que se realizó a nivel nacional.

Las partidas de los ciudadanos nscritos en las oficialías de Registro Civil de Oruro, no corresponden y ello demanda la trámitación de un actuado judicial, para lograr la reposición que figura en los libros originales.

Sin embargo, responsables de la oficina de Registro Civil, informaron a PRESENCIA, que estos libros originales están en La Paz y reconocieron que pueden existir fallas, por la transcripción de las partidas a nuevos libros, que fueron entregados a todas las oficinas regionales del país.

Los perjuicios son múltiples y los ciudadanos perjudicados, en muchos casos aparecen sin el registro de su partida de nacimiento, lo que implica que legalmente aún no inscribieron su nacimiento.

Taquiña, entre las empresas más grandes de Bolivia

COCHABAMBA, 21 (PRESENCIA).- Por primera vez en la historia económica de Bolivia se revela la lista de las 200 empresas más grandes del país, incluyéndolas en un ranking especializado por su patrimonio, volumen de sus ventas y otras clasificaciones.

La revista especializada Inversión & Desarrollo señala al respecto "después de un arduo trabajo la primera lista de 200 empresas privadas más grandes de Bolivia, clasificadas por su patrimonio". En futuras ediciones, se promete, hacer conocer por los otros rubros.

Asegura la publicación que un grupo de especialistas en investigaciones estadísticas y económicas logró los datos después de varios meses de intenso trabajo.

Lamenta que el listado no incluya a las empresas petroleras, que con seguridad, "varias de ellas estarían entre las primeras empresas del ranking".

En buen romance, dice, "podríamos afirmar que el patrimonio de una sola empresa estatal, Yacimientos Petrolíferos Fiscales Bolivianos, YPFB, equivale a la sumatoria del patrimonio oficialmente declarado de doscientas empresas privadas más grandes de Bolivia".

La revista da una lista de las 200 empresas, destacando de estas a las 20 más grandes que son:

1.- Cervecería Boliviana Nacional S.A., 68,0 millones de dólares; 2.- Compañía Minera del Sur S.A., 48,7; 3.- La Papelera S.A., 35,0; 4.- Banco de Santa Cruz S.A., 25,4; 5.- Empresa Minera Inti Raymi S.A., 22,0; 6.- Cervecería Taquiña S.A. (Cochabamba), 20,0; 7.- Sociedad Boliviana de Cemento S.A., 18,0; 8.- BOLIFOR S.A., 16,0; 9.- Banco Boliviano Americano S.A., 15,6; 10.- Banco Nacional de Bolivia S.A., 15,2; 11.- Cervecería Santa Cruz S.A., 15,0; 12.- Ferrari Ghezzi Ltda., 15,0; 13.- BHN Multibanco, 14,6; 14.- Banco Industrial S.A., 14,5; 15.- Banco Mercantil S.A., 14,1; 16.- Empresa Minera Unificada, 14,0; 17.- Cooperativa Boliviana de Cemento, COBOCE, (Cochabamba), 14,0; 18.- Banco de la Unión, 12,5; 19.- Droguería Inti S.A., 12,5; 20.- Compañía Industrial de Tabacos, 11,0 millones de dólares.

Potosí

Concluye vacación invernal en Potosí

POTOSI, 22 (PRESENCIA).- Este fin de semana concluye la vacación escolar de invierno tanto en la educación fiscal como privada de Potosí (ciudad y provincia).

Por consiguiente, las labores escolares tanto en el área urbana como rural serán reiniciadas a partir del próximo lunes 26 de julio, según manifestaron autoridades educativas del distrito.

La vacación escolar tuvo que ser ampliada mana más debido al rec to del frío y principalm elevado índice de gripe y otras enfermedades p temporada de invierno.

Tal como van las co carta la posibilidad de por una semana más el canso pedagógico en es

Etapa de transición de gobierno paralizó proyec

UYUNI, 22 (PRESENCIA).- La etapa de transición de gobierno ha paralizado varios proyectos importantes en esta capital provincial.

La reunión para el análisis del contrato con la NYCON para la exploración del Gran Salar de Uyuni, los silos de almacenamiento de cereales del Gran Salar de Uyuni, y obras de infraestructura escolar por parte del FIS son algunos de ellos sin embargo estos proyectos tienen un tratamiento permanente para plantearlos al nuevo gob se hará cargo del país el de agosto.

Autoridades cívicas y como el pueblo en su con tienen la esperanza que se preste atención a el territorio nacional, brind pectivas claras de desa descartó la adopción de presión si acaso una posterga a esta tierra de la heredad nacional

Cacao en Periolibros de PRESENCIA

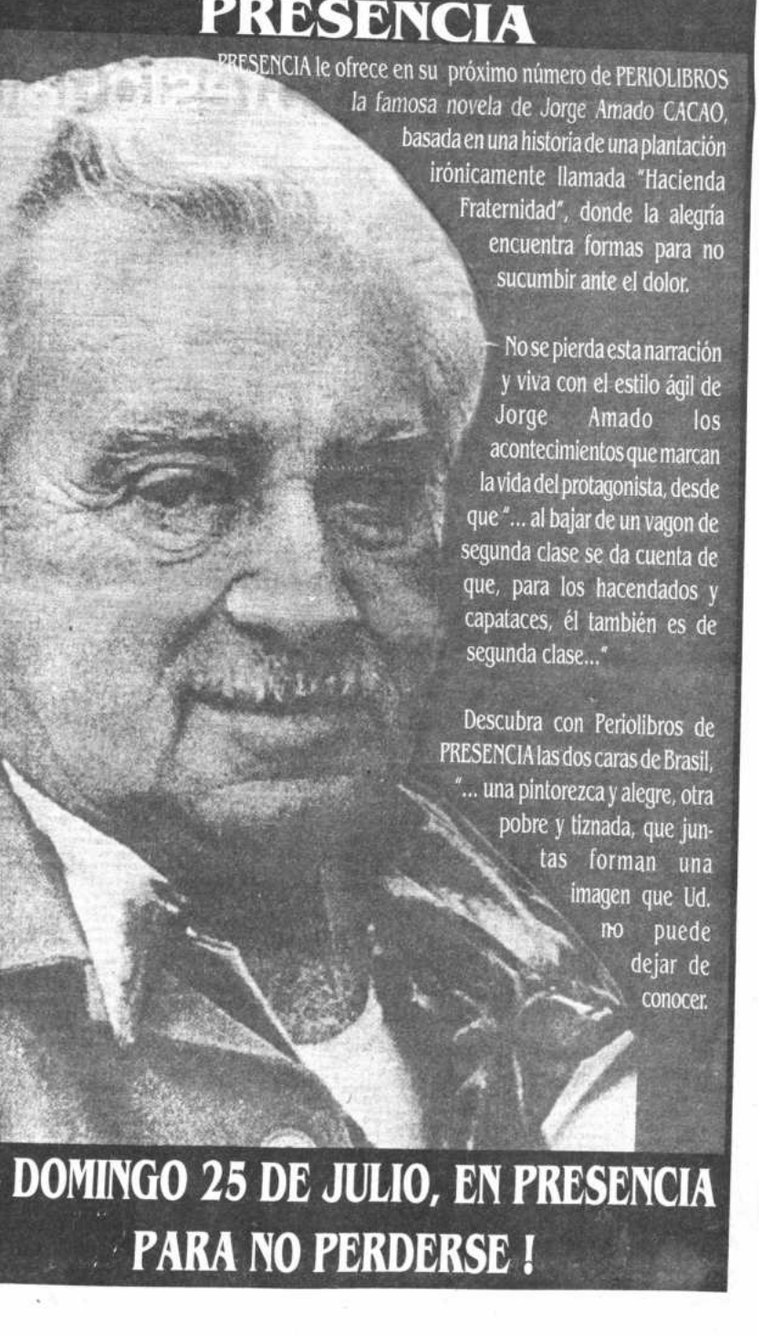

PRESENCIA le ofrece en su próximo número de PERIOLIBROS la famosa novela de Jorge Amado CACAO, basada en una historia de una plantación irónicamente llamada "Hacienda Fraternidad", donde la alegría encuentra formas para no sucumbir ante el dolor.

No se pierda esta narración y viva con el estilo ágil de Jorge Amado los acontecimientos que marcan la vida del protagonista, desde que "... al bajar de un vagon de segunda clase se da cuenta de que, para los hacendados y capataces, él también es de segunda clase..."

Descubra con Periolibros de PRESENCIA las dos caras de Brasil, "... una pintorezca y alegre, otra pobre y tiznada, que juntas forman una imagen que Ud. no puede dejar de conocer.

DOMINGO 25 DE JULIO, EN PRESENCIA

PARA NO PERDERSE !

COMITE DE ORGANIZACION DE LA CONFEDERACION NACIO DE COOPERATIVAS DE BOLIVIA

3RA CONVOCATORIA

El Comité Organizador, en cumplimiento de la Resolución Nº. 04551 del Consejo Nacional de Cooperativas de fecha 8 de julio de 1993, convoca a los delegados de las cooperativas de Bolivia, a la ASAMBLEA CONSTITUTIVA DE LA CONFEDERACION NACIONAL DE COOPERATIVAS, que se llevará a cabo en la ciudad de La Paz, los días 29, 30 y 31 del mes en curso, de acuerdo al siguiente reglamento:

TITULO I
CAPITULO I
DE LA CONVOCATORIA Y DE LOS REQUISITOS

Art. 1.- Se convoca a todas las Federaciones Nacionales del Sistema Cooperativo legalmente constituidas, a la Asamblea de Constitución de la **CONFEDERACION NACIONAL DE COOPERATIVAS DE BOLIVIA,** cuya proporcionalidad en atención al principio democrático y equitativo que caracteriza al cooperativismo, es la siguiente:

- 15 Delegados Titulares y 5 Adscritos de la Federación Nacional de Cooperativas Agropecuarias de Bolivia.
- 15 Delegados Titulares y 5 Adscritos de la Federación Nacional de Cooperativas de Teléfonos de Bolivia.
- 15 Delegados Titulares y 5 Adscritos de la Federación Nacional de Cooperativas Mineras de Bolivia.
- 15 Delegados Titulares y 5 Adscritos de la Federación Nacional de Cooperativas de Ahorro y Crédito de Bolivia.

Art. 2.- Las Federaciones Departamentales y Centrales Cooperativas que no tuvieren Federaciones Nacionales, podrán acreditar hasta 2 delegados con derecho a voz; asimismo, las Cooperativas individuales que no pertenezcan a Centrales o Federaciones Departamentales o Nacionales, podrán acreditar un delegado con derecho a voz.

Art. 3.- Las Federaciones Nacionales, deben enviar por ESCRITO mediante nota u oficio dirigido al COMITE ORGANIZADOR DE LA CONFEDERACION NACIONAL DE COOPERATIVAS DE BOLIVIA, la nómina de sus delegados consignando los siguientes datos:

1. Nombres y Apellidos de los delegados.
2. Número de Cédula de Identidad.
3. Nombre o razón social de la Cooperativa a la que pertenece.
4. Nivel o cargo en la Directiva de su Federación o Cooperativa.

Art. 4.- Los delegados deben reunir los siguientes requisitos:

1. Ser socio, mayor de edad.
2. No ser deudor de plazo vencido o moroso de la Federación o Cooperativa de la que es socio.
3. No pertenecer a la planta administrativa de la Federación.
4. No tener por sí mismo o en representación de terceros, negocios o contratos pendientes con la Federación o Cooperativa a la que pertenece.
5. No haber cometido delitos económicos, con sentencia condenatoria ejecutoriada y estar en pleno goce de sus derechos civiles.
6. No tener acciones ordinarias pendientes con la Federación ni la Cooperativa a la que pertenece.

Art. 5.- Una vez inscritos los delegados dentro del plazo señalado en esta convocatoria, el **COMITE ORGANIZADOR DE LA CONFEDERACION NACIONAL DE COOPERATIVAS DE BOLIVIA**, procederá a la verificación del cumplimiento de los requisitos señalados en el artículo precedente, y tendrá la potestad de las observaciones correspondientes hasta 48 horas antes de los días señalados para la Asamblea Constituyente.

TITULO II
CAPITULO II
DE LA NOMINACION DE LOS DELEGADOS

Art. 6.- Los delegados deberán ser acreditados por los órganos de gobierno de sus Federaciones, quedando así habilitados, para conformar la **ASAMBLEA NACIONAL DE CONSTITUCION, de la CONFEDERACION NACIONAL DE COOPERATIVAS DE BOLIVIA.**

TITULO III
CAPITULO III
DE LA ELECCION DEL COMITE COLEGIADO Y LA TRANSFERENCIA DE POTESTADES

Art. 7.- Instalada la **ASAMBLEA DE CONSTITUCION PARA LA CREACION DE LA "CONFEDERACION NACIONAL DE COOPERATIVAS DE BOLIVIA", el COMITE ORGANIZADOR** presentará el informe de actividades a la Asamblea a través de la Presidencia.

Art. 8.- Concluida la lectura del informe, los delegados titulares, procederán a la nominación democrática de un **COMITE COLEGIADO** conformado por un miembro del Consejo de Administración de cada Federación Nacional, quienes procederán inmediatamente a la elección de:

- Un Presidente
- Un Vicepresidente
- Un Secretario y
- Vocales

Art. 9.- Conformado el **COMITE COLEGIADO**, éste será posesionado por el Presidente del **COMITE ORGANIZADOR**, transfiriéndole toda la documentación y potestades correspondientes para dirigir la Asamblea Constitutiva.

Art. 10.- Las funciones del **COMITE COLEGIADO**, estarán abocadas a dirigir las sesiones de la **ASAMBLEA CONSTITU** facultades direccionales que le acto aconseje, así c tar y dirigir el trabajo de las comisiones que se forma a las Comisiones organizadas por el **COMITE O DOR**.

El **COMITE COLEGIADO** será portavoz oficial de la Constitutiva, hasta la elección de los Consejos de rrespondientes y sus funciones y facultades ces mento de concluir la Asamblea Constitutiva.

TITULO IV
CAPITULO IV
DE LA ELECCION DE LOS CONSEJOS DIRECTIV Y TRIBUNAL DE HONOR

Art. 11.- Para ser elegidos miembros de los Consejos de ción, Vigilancia y Arbitraje (Tribunal de Honor), se requisitos establecidos en los Arts. 3 y 4 de l Convocatoria.

Art. 12.- Todos los delegados titulares legalmente acreditados una de las Federaciones Nacionales, tendrán dere voto, los delegados adscritos sólo tendrán derech

Art. 13.- La elección de los miembros de los Consejos de A ción, Vigilancia, Arbitraje (Tribunal de Honor), se ha incompleta.

Art. 14.- El Consejo Técnico será nominado y elegido por el C Administración en su primera reunión ordinaria.

Art. 15.- Cada Federación, podrá postular a los Consejos De la Confederación, mediante sus delegados legalme tados a sus propios representantes o a los de otras F nes.

Art. 16.- Para la Asamblea Constitutiva, en el Consejo de A ción no podrán elegirse a más de dos delegados Federación Nacional afiliada. En caso de postularse 2 delegados de la misma Federación, sólo podrá cargo, los 2 más votados.

Art. 17.- En los Consejos de Vigilancia y Arbitraje, (Tribunal no podrán elegirse más de un delegado por Federaci nal.

Art. 18.- Cada delegado titular podrá inscribir en la papeleta d número de nombres igual o menor a cuatro para cad

Art. 19.- Los delegados titulares que resultasen elegidos para sejos respectivos, serán posesionados en el mismo Señor Ministro de Trabajo y Desarrollo Laboral, o su tante legal debiendo elaborarse el Acta en pres Notario de Fe Pública y consignando los resultados nombres de los elegidos y la posesión mediante jura

Art. 20.- Los casos no previstos en el presente Reglamen absueltos por el Comité Organizador.

La inscripción de delegados se hará mediante oficio y crede adjunta (s) remitido al Comité Organizador hasta el día martes 27 18:30, a la siguiente dirección: Edif. 16 de Julio, piso 8º, Av. 16 de 1566, Cas. 3978, Fax: 390778. Previo a la iniciación de la A Constitutiva se procederá a la habilitación de los delegados quienes deberán identificarse presentándose en las oficinas de FE calle Juan de la Riva Nº 1480 de horas 08:30 a 18:30 del día jueve julio de 1993. **Ambas direcciones en la ciudad de La Paz.**

La Asamblea se desarrollará de acuerdo al siguiente programa

JUEVES 29 DE JULIO
Horas 08:30 - 18:30 Habilitación de delegados - Local FENAC
Horas 18:30 SESION INAUGURAL (Programa Especi

VIERNES 30 DE JULIO
Horas 08:30 SESION PREPARATORIA
Apertura e informe de Comisión de Poder
Consideración y aprobación del Reglamen
Debates
Nominación y Posesión del Comité Colegi
Hoc
Horas 10:00 PRIMERA SESION PLENARIA
Informe del Comité Organizador
Consideración del Estatuto de la Confeder
Horas 14:30 Continuación de la Primera Sesión Plenaria

SABADO 31 DE JULIO
Horas 08:30 Aprobación del Estatuto
Horas 14:30 SEGUNDA SESION PLENARIA
Nominación y elección de directivas de lo
Consejos de Administración
Vigilancia y Tribunal de Honor.
Horas 19:30 SESION DE CLAUSURA

EL COMITE ORGANIZADOR

...nta Cruz

...ntan contra la vida del presidente ...Directorio del Hospital Japonés

...NTA CRUZ, 23 (PRESEN-... El presidente del Directorio ...nidad Desconcentrada del ...al Japonés, Eduardo ...a Bruno, fue victima de un ... de homicidio el lunes últi-... parte de un francotirador ...identificado, que se habría ...o en uno de los dos edifi-... se levantan frente al ...nio, según corroboró un ... elaborado por peritos de ...listica.
...que el hecho no ha sido acla-...o se descarta que guarde ... con declaraciones realiza-... Saavedra a la revista Refle-...blicadas en su edición del ... pasado, referidas a proble-...rnos que confronta el Hos-...ue tiene su punto más álgi-...s múltiples fisuras detecta-... su edificio, a sólo seis años ...auguración.
...entado fue cometido el lu-...oximadamente a las 13:30 y fue notado de inmediato por funcionarios que se encontraban próximos al despacho de Saavedra.

Criminalística concluyó que se trata de un proyectil disparado por un francotirador desde alguno de los dos edificios que se encuentran frente al nosocomio, de cara a la ventana exterior del despacho de Saavedra Bruno. Uno de los edificios pertenece a COTAS y el otro está aún en construcción.

Es probable que el atentado tuviera como objetivo simplemente amedrentar a Saavedra Bruno, ya que Criminalística observó que al momento de producirse no se encontraba nadie en el despacho.

Los peritos no pudieron encontrar el proyectil, lo que permitiría conocer qué tipo de arma fue utilizada. Sin embargo, se confirmó que existe un detenido, pero las autoridades policiales se excusaron de identificarlo "para no entorpecer las investigaciones".

...tienen a gerente de Metal Mec

...TA CRUZ, 23 (PRESENCIA).- El gerente general de Metal Mec, Rolando ...ue detenido ayer por efectivos militares al salir de la Prefectura del ...ento, donde había informado en rueda de prensa sobre el impedimiento ...tiene ENTEL de recibir e inaugurar el sistema de enlace de microondas ...-Puerto Suárez, mientras AT&T no pague lo que adeuda a la empresa

...ención fue hecha, según informe oficial, ante el requerimiento de un juez que ...proceso laboral instaurado contra Metal Mec por un ex trabajador, que ...el pago de sus beneficios sociales estimados en 26.000 dólares.
...no dudó en calificar la acción de "represalia, amedrentamiento y ..." por parte de la empresa norteamericana AT&T, ya que casualmente ...ención actuó el Gonzalo Zegada, abogado de AT&T.
...ulta curioso que pueda ser detenida una persona por una deuda de ...ólares, y no así otras que adeudan más de 650.000 dólares, como es el ...AT&T", sostuvo Alegría al reconocer que efectivamente su empresa ...s beneficios sociales demandados.
...dijo que Metal Mec no ha logrado cubrir esa deuda, por el estado de ...que soporta ante la resistencia de AT&T de cancelar la deuda que ...por más de dos años, correspondiente a la construcción de 17 torres ...preparadas por Metal Mec para el sistema de enlace.

...A DEMANDA

...ras el abogado de Metal Mec está tratando de resolver la demanda que ...detención de Alegría, la empresa logró el apoyo institucional de la ...e Industria y Comercio, cuyas autoridades demandaron nuevamente ...de Transporte y Comunicaciones "dejar en suspenso la recepción de ...por parte de ENTEL, las mismas que están impagas, precautelando así ...es del Estado".
...suscrita por el presidente de CAINCO, Romer Osuna, destaca la ...de la institución ante la insistencia de las autoridades de ENTEL de ...augurar el sistema, pese a la situación planteada y que impide la ... de esas acciones.
...a aún más a CAINCO que ENTEL "estuviese negociando un seguro que ...riesgo inherente a un acto como es el de la entrega de las torres, ...ón que demuestra claramente la búsqueda de un respaldo económico ...ultados de una transgresión de ley, que es la prohibición de innovar". ...na recordó que esa actitud no sólo provoca serios daños económicos a ...resas nacionales afectadas por la deuda que arrastra AT&T, sino también ...ños económicos al Estado, que estaría asumiendo una deuda que no le ...ponde, como son los 650.000 dólares que la firma norteamericana se ...e a cancelar a Metal Mec, no obstante de haber aceptado tal deuda en una ...*ión conciliatoria* propiciada por CAINCO.

Tarija

Concluyó estudio para formación del Banco de Desarrollo de Tarija

TARIJA, 23 (PRESENCIA).- Gerardo Reese, gerente de la Unidad Crediticia y Financiera dependiente de CODETAR, ha informado que el estudio de factibilidad del Banco de Desarrollo de Tarija (BANDETAR S.A.) ha sido concluido y que, próximamente, será sometido a la Superintendencia de Bancos.

El estudio ha sido realizado por la consultora CEFAG, adecuado a la nueva Ley de Bancos y Entidades Financieras (Ley Nº 1488 de 14 de abril de 1993), quedando pendiente el cumplimiento de los últimos requisitos para el establecimiento de instituciones bancarias.

Reese puso énfasis que la UCF-Tarija, como responsable técnica de la realización del proyecto de BANDETAR S.A., ha cumplido su rol como brazo financiero de la Corporación Regional de Desarrollo de Tarija, de conformidad con lo acordado por el directorio de esa entidad, siendo ahora la responsabilidad de los empresarios tarijeños, a través de sus diferentes cámaras, la concreción de este anhelo regional; en consecuencia, ha formulado una invitación a los representantes de los sectores de actividad a participar de la futura organización con la adquisición de los respectivos paquetes accionarios.

Transportistas exigen aumento de fletes

TARIJA, 23 (PRESENCIA).- La Federación Departamental de Autotransportes "15 de Abril" ha tomado enérgicas medidas de hecho en razón de que su planteamiento sobre un incremento en los fletes del azúcar producido en Bermejo. Estas medidas significan el bloqueo de caminos para impedir que salgan desde el triangulo sud los productos de Industrias Agrícolas de Bermejo.

Alberto Kisen Brieger, principal ejecutivo de la Federación, informó que el problema ha sido suscitado por ARAZUCAR, ente formado por los ingenios azucareros, los cañeros y los trabajadores, que tiene a su cargo la comercialización del azúcar. Ante este organismo los transportistas desde hace mucho tiempo reclaman se incrementen las tarifas referidas a los fletes en razón de que aumentó en dos oportunidades el precio de los carburantes y por el alza del azúcar en el mercado nacional. Dijo que cuando hubo el alza de los carburantes, los transportistas demostraron comprensión ante la crítica situación por la que atravesaba la industria azucarera, habiendo postergado sus reclamaciones. Ahora, desde enero vienen pidiendo el reajuste teniendo como respuesta -según Kisen Brieger- tan sólo evasivas causando perjuicio de significación al gremio que representa. Ante las reiteradas evasivas, se adoptaron las medidas de hecho que ahora impiden la salida del azúcar de Bermejo y el ingreso de carburantes. Para otros servicios, los caminos se encuentran expeditos.

La Federación de Autotransportes cobra actualmente un flete de Bs. 14 a La Paz y Bs. 2.50 a Tarija, desde el centro de producción. Piden que esos valores sean incrementados a Bs. 16 y Bs. 3, respectivamente.

Proyecto Villa Montes Sachapera fue paralizado

TARIJA, 23 (PRESENCIA).- La falta de desembolsos por parte del Tesoro General de la Nación, ha determinado la paralización de las obras del proyecto Villa Montes - Sachapera, considerado el más grande emprendimiento hasta ahora encarado para desarrollar el sudeste chaqueño.

El TGN había presupuestado una partida de 750 mil dólares para ser desembolsada en la presente gestión como participación del Ministerio de Asuntos Campesinos y Agropecuarios. Por su parte, CODETAR, hizo una asignación superior al millón de dólares, la que ha sido entregada en su totalidad, permitiendo el desarrollo de los trabajos en el primer semestre del año en curso. Esos recursos se han agotado porque suplieron la falencia del TGN legándose a una situación de absoluta iliquidez.

El proyecto Villa Montes - Sachapera cuenta con el apoyo del gobierno de Italia que ha hecho llegar asistencia técnica y la donación de un importante lote de maquinarias, por un valor aproximado de diez millones de dólares.

Beni

Tres nuevos bancos se abrirán en Trinidad

TRINIDAD, 23 (PRESENCIA).- La Superintendencia de Bancos autorizó la apertura de una nueva oficina bancaria en esta ciudad y analiza otras dos solicitudes, según reveló aquí un informe de la Federación de Empresarios Privados del Beni.

La primera de las agencias será la del Banco Internacional de Desarrollo (BIDESA), que ya obtuvo el permiso respectivo de la Superintendencia y tiene previsto iniciar sus operaciones el próximo mes.

El informe empresarial, satisfecho porque las gestiones tienen respaldo de la federación regional, indica que la presencia de la nueva oficina del citado banco permitirá agilitar las actividades comerciales de toda índole, en beneficio de los diferentes sectores.

Por otra parte, se confirmó que avanzan favorablemente los trámites para la conversión del actual "Fondo Ganadero del Beni y Pando" (FONGABENI) en un banco regional. Según la versión recogida en la Federación de Empresarios Privados la autorización de nueva constitución y funcionamiento es un hecho, que podrá producirse en cualquier momento.

El Fondo Ganadero está formado con capitales de la Federación de Ganaderos (FEGABENI, con 51 por ciento de las acciones), Corporación de Desarrollo Regional (CORDEBENI, con 43%) y particulares. Antes de aprobarse la transformación, CORDEBENI deberá vender su paquete accionario.

SORPRESA

El informe empresarial, dado a PRESENCIA, revela que otro grupo de capitalistas locales ha iniciado gestiones ante la Superintendencia de Bancos para obtener licencia de funcionamiento de otra entidad financiera regional.

La fuente dijo que el grupo tiene su base en un capital ganadero, no precisado en el monto, que actuará en similares condiciones al que surgirá de la transformación de FONGABENI, con operaciones exclusivamente departamentales, pero incluyendo captación y colocación de recursos.

Fue postergada elección del presidente de la Corte Judicial

TRINIDAD, 23 (PRESENCIA).- Por segunda vez, la elección del presidente de la Corte Judicial del Beni fue aplazada al no alcanzar el tiempo para la reunión de sala plena, efectuada ayer (jueves), aquí.

Según conoció PRESENCIA, el largo temario de los vocales de la Corte Superior no pudo ser agotado. Las actividades judiciales recién se han reanudado y, por tanto, los asuntos se habían acumulado, explicó una fuente confiable.

La reunión apenas se realizó con tres -de los cinco- vocales en funciones, pues estuvieron ausentes Máximo Pesca Yeske y Osben Rivero Rodríguez, dijo el informante, al sostener que no hubo solicitud alguna de licencia. Rivero es uno de los candidatos a la presidencia de la Corte.

Al respecto, los otros candidatos son Sonia Villar de Bause, actual interina, y Fernando Vargas Salinas, último vocal en asumir esas altas funciones. Se considera a ambos, pero también está el vocal Hugo Mercado Mendoza.

TERNAS

Entre las resoluciones adoptadas en la sala plena, se conformaron ternas para cubrir dos acefalías en juzgados locales.

Para el juzgado de Instrucción 1 en lo Civil se propuso a los abogados Viery Sikujara, George Llapiz y Jorge Durán Menacho, mientras para el Juzgado Segundo de Instrucción en lo Civil presentaron expedientes Lidia Moscoso; Héctor Ortiz Javivi y Mario Centellas.

LICITACION

Finalmente, se dijo que en las próximas horas se emitirá la licitación para la compra de un local destinado a la "Casa Judicial" de Guayaramerín.

La licitación será ejecutada este mismo año porque el presupuesto judicial de esta región incluye ese gasto, se explicó.

...O SE PIERDA LOS ...UPLEMENTOS DEL *6 de Agosto*

Una publicación dedicada a las raíces ...ulturales e históricas de la bolivianidad.

Conocidos estudiosos de la Historia, la Antropología y la Economía dialogan con la Bolivia profunda.

La trayectoria y la visión de Victor Hugo Cárdenas, elegido Vicepresidente de la República, y otras personalidades con raigambre Aimara, Quechua y Guaraní se refieren a las influencias que marcan nuestro modo de ser. Y otros temas de interés general.

Y no olvide que... anunciar en PRESENCIA es anunciar en el país

Guía Profesional

UROLOGOS

Dr. Guillermo Suárez Tejada
MEDICO UROLOGO
Enfermedades y cirugía de riñones, vejiga, próstata, etc. Venéreas. Problemas sexuales. Urología Infantil.
CONSULTORIO: Edif. Cine Monje campero, 1er. Piso
Tels.: 326703 - Domicilio Tel. 785617
CONSULTAS 18:00 a 20:00 HORAS

LABORATORIO

Dr. Rubén Tejada Andrade
Laboratorios de análisis clínico "Roux". Análisis de sangre en general, bioquímica, orinas, heces, L.C.R. jugos gástricos y duodenal, pruebas de embarazo parasitológicos y bacteriológicos.
DIRECCION: Edif. Mariscal de Zepita Av. Mariscal Santa Cruz Nº 861 esq. Pasaje Peatonal Bloque "A" 2º piso Of. 201 entre Plazas San Francisco y Pérez Velasco Telf.: Lab. 324528 Telf. Dom. 321122 - Casilla 2665

LLOYD AEREO BOLIVIANO S.A.M.

CONVOCATORIA A JUNTAS GENERALES ORDINARIA Y EXTRAORDINARIAS DE ACCIONISTAS

De acuerdo a lo establecido en los Arts. 288 y 297 del Código de Comercio y Arts. 27, 28, 29 y 30 de los Estatutos del LLOYD AEREO BOLIVIANO S.A.M., se convoca a los señores accionistas a las Juntas Generales Ordinaria y Extraordinarias que se efectuarán en orden sucesivo, en el salón de sesiones de la Empresa, Av. Camacho Nº 1460, 1º piso, el día jueves 29 de julio del presente año, a horas 09.00 a.m. con objeto de considerar las siguientes agendas.

JUNTA GENERAL ORDINARIA

1.- Consideración del Balance General y Estado de Resultados de la Gestión 1992.
2.- Informe de los Síndicos
3.- Consideración de la Memoria Anual 1992
4.- Distribución de las Utilidades y/o Tratamiento de las Pérdidas.
5.- Designación Directores y Síndico de las Acciones Serie "B"
6.- Dietas de los Directores y Remuneración de los Síndicos
7.- Designación Auditores Externos

JUNTA GENERAL EXTRAORDINARIA (CONTINUACION)

1.- Aumento de Capital Social
2.- Modificación de la cláusula tercera de la Escritura de Adecuación al nuevo Código de Comercio.
3.- Emisión de nuevas acciones
4.- Modificación de los Estatutos de la Sociedad

JUNTA GENERAL EXTRAORDINARIA

1.- Autorización para la venta de tres aeronaves B-727-100 y dos aeronaves Fokker F-27
3.- Evaluación y Renovación de Flota
3.- Actualización de valores de la flota e inventarios
4.- Reserva para contingentes
5.- Reducción de Capital
6.- Modificación Estatutos

Para concurrir a las Juntas Generales Ordinaria y Extraordinarias de Accionistas, los propietarios de accione... deben estar debidamente registrados en los libros de la Sociedad, encareciéndoles acreditar sus derecho... hasta horas 18.00 del día miércoles 28 de julio de 1993, en la Secretaría General del Directorio (Av. Camach... Nº 1460, 1º piso).

La Paz, julio de 199...

Santa Cruz

Huelga de hambre en Universidad cruceña

SANTA CRUZ, 22 (PRESENCIA).- Alrededor de veinte trabajadores, que acaban de ser despedidos de la Universidad Autónoma Gabriel René Moreno (UAGRM), junto al ex-candidato a rector, Marcos Peredo, han ingresado a una huelga de hambre en protesta por la "masacre blanca" que se ha iniciado en ese centro de formación superor.

Asumiendo estos despidos como una venganza política de baja calidad, los afectados, entre ellos una mujer embarazada que se desempeñaba como barredora, advirtieron que debe ponerse punto final a esta "conducta fascista que emerge de la rara mezcla ADN-MIR-Marquez", en alusión a la alianza que suscribió el rector electo Silverio Marquez con los candidatos de los frentes perdedores que responden a consignas de los partidos en actual función de gobierno.

"El único delito de esta mujer (encinta) es haber usado una gorra de nuestro frente (DALE) el día de las elecciones", comentó Peredo al observar que esta exoneración es, a todas luces, ilegal. La aludida acaba de suspender el ayuno voluntario por recomendaciones médicas.

Al mismo tiempo, Peredo lanzó enérgicas protestas por la fuerte ola de despidos de docentes y funcionarios afines a su agrupación.

El ex-candidato puso en duda la bandera "despolitizadora" del rector Marquez por cuanto, aseguró, en el mes de mayo y junio se dió a la tarea de contratar personal de apoyo para su campaña electoral y trasladar a varios que cumplían funciones en otras dependencias haciendo uso indebido de influencia y obteniendo beneficios en razón del cargo.

Tras mostrar varios documentos que respaldan su denuncia, se detuvo en una carta que en fecha 23 de junio de 1993 le envió a Marquez el presidente del comité electoral Isaac Sandóval, advirtiéndole que el organismo había comprobado el uso indebido de la imprenta universitaria en favor del frente ASI que sustentó su candidatura.

"Se ha premiado a los que hicieron campañas proselitistas en favor de las candidaturas de ASI, MIR y ADN y se ha expulsado salvajemente a aquellos que no conmulgaban con estas corrientes", manifestó uno de los huelguistas.

La abogada Sarah Gutiérrez, que figura entre las despedidas, se sumó también junto a Marcos Peredo a la huelga de hambre que se cumple en el edificio central de la Universidad Autónoma Gabriel René Moreno no sin antes criticar al rector Marquez, de quien dijo, "aprendió muy pronto la actitud fascista de los adenistas".

"Que no se le suban los humos al rector electo", ha dicho el diputado electo Jerjes Justiniano, cuya renuncia al rectorado en febrero pasado viabilizó el nombramiento de Marquez, quien acaba de ser ratificado en las urnas.

PREVENCION PUBLICA

El CLUB DEPORTIVO SOCIAL Y CULTURAL "BLOOMING", previene a las personas naturales o colectivas -jurídicas- públicas o privadas, que habiéndose iniciado acción sobre prescripción adquisitiva o usucapión de un inmueble, radicada en el Juez 3º de Partido en lo Civil, en relación a los terrenos ubicados en U.V. 33 y 58, E.T. 20, de nuestra ciudad, y habiéndose dispuesto la prohibición de innovar y/o contratar sobre lo litigado, con quienes se crean con derecho propietario -pretendidos propietarios- sobre los indicados terrenos, prevenimos que en relación al inmueble citado, mientras se sustancie la causa, nadie por ninguna razón puede suscribir acto jurídico alguno, al estar prohibido por mandato judicial.

EL DIRECTORIO

Santa Cruz de la Sierra, julio 14 de 1993.

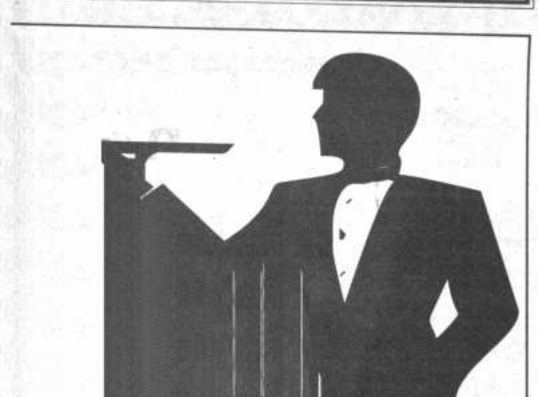

Sacerdote Terceros en campaña por un mundo más humano

SANTA CRUZ, 22 (PRESENCIA).- La ola de hechos de sangre registrados en nuestra ciudad, con características espeluznantes como el asesinato de un niño de dos años por su padrastro y la muerte de un abogado planificada por su propia hija, han provocado una campaña solitaria que está dispuesto a llevar hasta el final el sacerdote de La Mansión, Róger Terceros.

El padre Róger comenzó ayer una caminata por las calles de la ciudad, cargando una pancarta que llevaba inscrito uno de los diez mandamientos de Dios: No matarás.

"Esta es la decisión que he tomado para poder llegar al corazón de la gente y concientizarla sobre la necesidad de construir un mundo más humano, respetuoso de los mandamientos", dijo el sacerdote.

El párroco de La Mansión recordó que en los últimos meses Santa Cruz ha sido testigo del incremento de la violencia, de la que no escapan los hogares cruceños, citando el caso de la ginecóloga Ingrid Castro que conspiró con su novio, el comunicador Rubén Darío Saldaña, para asesinar a su padre, el abogado orureño César Castro.

También citó los casos de la niña Viviana Parada, que fue asesinada por su madrastra al salir de la escuela, y de un menor de apenas dos años de edad, víctima fatal de los celos de su padrastro.

El sacerdote citó también otras muertes provocadas por delincuentes que asaltan a plena luz del día e incluso por conductores irresponsables que abandonan a los peatones que atropellan en las calles.

Pareciera que la gente ha perdido el sentido y el respeto por la vida, dijo el padre al confirmar que repetirá su caminata cada semana con un mandamiento diferente, como una manera de contrarrestar "la gran publicidad de actos delincuenciales y perversos que difunden diferentes medios, creando una sociedad inhumana y violenta".

Denuncia la Pastoral Carcelaria

Donativos para la Cárcel de Palmasola desaparecieron "por arte de magia"

SANTA CRUZ, 22 (PRESENCIA).- Donaciones realizadas para paliar las deficiencias de la Cárcel de Palmasola, tanto en dinero como en materiales y equipos destinados a la implementación de talleres ocupacionales, han desaparecido por "arte de magia" y la penitenciaría sigue funcionando tan mal como en sus inicios, afirmó lMabel López, presidenta del Voluntariado Pastoral Carcelario.

Con abundante material en sus manos para respaldar su denuncia, López citó entre otros casos la misteriosa desaparición del Taller de Bambú que fue donado por el británico Alan Shaba el año pasado, para que los presos pudieran desarrollar terapias ocupacionales que los ayudaran en la rehabilitación.

"Ahora sólo restan unas cuantas tacuaras en la Cárcel, pero no hay los equipos del taller", sostuvo.

López dijo que tampoco se sabe dónde fueron a parar los 388.000 dólares incautados en un operativo antinarcóticos realizado en septiembre de 1992 y que debían beneficiar a Palmasola, ni cómo se invirtió el aporte de 9.378 bolivianos aprobado en su favor por CORDECRUZ.

También denunció que dos vehículos Toyota donados por Naciones Unidas para que beneficien de alguna medida a la Cárcel de Palmasola, están siendo utilizados por la Prefectura del Departamento y por la Dirección de Bienestar Social.

Mabel López igualmente cuestionó el manejo de recursos aprobados por el gobierno para las mejoras demandadas en la infraestructura carcelaria. "La directora de Bienestar Social dice que ya se han invertido 400.000 dólares en la construcción del pabellón de máxima seguridad, pero esa inversión no se vé por ningún lado".

Uno sólo de los pabellones ya construidos [...] 17.000 dólares, pero la presidente del Voluntariado puso en duda el costo real de la obra, a la que calificó de baja calidad, señalándola como "simples gallineros [...] calamina".

Además de las denuncias sobre malos [...] recursos y donaciones destinados a Palmasola, [...] también a las autoridades locales y nacionales de [...] irresponsables, por no haber cumplido el compromiso asumido en dos oportunidades ante la población [...] sentido de resolver los problemas estructurales [...] fronta en Palmasola.

"No hay miras de que se den soluciones [...] ción en la penitenciaría no ha mejorado", insistió [...] tar la preocupación del Voluntariado ante la pr[...] cambio de gobierno, sin haber logrado que la [...] gubernamental hubiera dado pasos importantes [...] superación de los problemas continuamente de[...]

La cárcel sigue siendo una escuela para de[...] López. El Voluntariado Pastoral Carcelario ha d[...] lo tanto, convocar a una reunión de emerge[ncia el] próximo martes en la sede del Comité Pro Santa C[ruz] asistirán delegados de las organizaciones que tr[...] población carcelaria.

Durante el encuentro se debatirán los pr[...] persisten en la cárcel y se tomarán medidas an[...] postergación de proyectos y compromisos asu[...] gobierno saliente, respecto al tema de Palmaso[la].

Aumenta pugna interna en ADN ante anuncios de "renovación"

SANTA CRUZ, 22 (PRESENCIA).- Las pugnas internas protagonizadas en ADN por tres de sus exponentes nacionales más conocidos -Jorge Landivar, Walter Fortún y Fernando Kieffer- están repercutiendo también entre la militancia adenista de Santa Cruz, cuyas divergencias han aumentado ante los anuncios de "renovación", realizados por la cúpula del partido.

Uno de los grupos, liderizados por el popular Pillín Ribera, ha puesto de manifiesto su oposición a que se proceda a una "renovación" a dedo, que sólo buscaría acomodar definitivamente en los mandos de ADN al sector que representa el actual jefe departamental, Heberto Castedo Lladó.

Román Balcázar y Carlos Talamás, afirmaron que esa "renovación" no renovará nada y solo estaría siendo utilizada de pretexto para "relocalizar" de ADN a "antiguos y genuinos dirigentes, como Pillín Ribera".

Ribera ha sido un crítico permanente a la jefatura de ADN en Santa Cruz, desde que fuera obligado a renunciar a su reelección en la misma, cediendole el lugar a Hedím Céspedes Cossio, que tampoco logró consolidar una gestión cohesionada al interior del partido.

Céspedes tuvo que d[...] la jefatura departamental [...] nera forzada, pero que f[...] con su designación com[o ...] Educación y Cultura, c[...] finalmente renunció en [...] escandaloso hecho denu[...] MBL sobre tráfico de infl[...]

Los seguidores de Ri[bera ...] ron que "Pillín ha sido el ú[...] que ganó sucesivamente [...] nes municipales, hasta ll[...] de alcalde; y por eso su lic[...] fruto de los juegos nada li[...] realizan entre supuestos l[...] Bánzer".

RECTOR ALTO NIVEL

PROFESOR FILOSOFIA, ORIENTADOR, ADMINISTRADOR EDUCACIONAL, FORMADO EN UNIVERSIDADES CHILENAS, CON AMPLIA EXPERIENCIA, OFRECE SUS SERVICIOS A ESTABLECIMIENTOS EDUCACIONALES DE BOLIVIA. CORRESPONDENCIA: Avenida Las Parcelas Nº 5728 estación Central - SANTIAGO DE CHILE.

Importante empresa de servicios requiere co[...] tar:

- Un auxiliar de Contabili[...]

Enviar Curriculum Vitae y pretensiones sal[...] hasta el día 28 de julio a la casilla 197 - La [...]

FCEF. AUD. CONV. Nº 005/93
La Paz, julio 22 de 1993

CONVOCATORIA A EXAMEN DE CONTADOR GENERAL

Se convoca a Examen de Grado para optar el Título de CONTADOR GENERAL (TECNICO SUPERIOR), a los alumnos que han cumplido con los requisitos de acuerdo al Plan de Estudios, según el siguiente detalle:

PARA OPTAR EL GRADO DE CONTADOR GENERAL (TECNICO SUPERIOR)

Fecha de Examen: Sábado 4 de septiembre de 1993

REQUISITOS

Cumplir con todas las normas establecidas en la Carrera de Auditoría y en la Reglamentación Universitaria vigente, mayor información en Secretaría de la Dirección de la Carrera, tercer piso Monoblock Central. Teléfono 359562.

Lic. Raúl Böhrt Parodi
DIRECTOR CARRERA AUDITORIA

SAMAPA

ADVERTENCIA A LOS USUARIOS Y VECINOS DE EL ALTO

SAMAPA comunica a los vecinos y usuarios de la Ciudad de [...] que existen algunas personas inescrupulosas y algunos di[...] vecinales que se han dado a la tarea de hacer cobros innecesa[...] la instalación de PILETAS PUBLICAS, trabajo encarado por S[...] y HAMEA en el tendido de tuberías matrices en las siguientes [...] Villa Alemania, Nueva Marca, Urbanización Achiri, Tejada Alp[...] Villa Tunari, Santa Rosa, Villa Remedios.

SAMAPA advierte y recuerda que el único pago que deben rea[...] vecinos y pobladores de El Alto, dentro de este PROGRA[MA] PILETAS PUBLICAS, es de Bs. 141.- monto que debe ser [...] entre todos lo beneficiarios por cada pileta instalada que de[...] obligatoriamente cancelados en las Oficinas de la Regional [...] reclamando el comprobante de pago correspondiente, ade[...] llevar dos personas como garantes.

SAMAPA no tiene cobradores a domicilio ni representante[s ...] hacer cobros indebidos.

A los interesados se les recomienda denunciar cualquier [...] adicional.

La Paz julio, de 1993

VAMOS TODOS JUNTOS..!
A ECONOMIZAR ENERGIA ELECTRICA

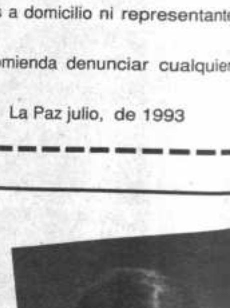

De Hrs. 18:00 A 22:00 p.m.
HAZLO YA!

COBEE BPCo
Compañía Boliviana de Energía Eléctrica S.A.
Bolivian Power Company Limited

PRESENCIA

puertAbierta

La Paz, Bolivia, sábado 24 de julio de 1993

II Simposio de Literatura Boliviana

Entre el 26 y 30 del mes en curso, se desarrollará el II Simposio de Literatura Boliviana en el salón de honor de la Universidad Mayor de San Andrés con auspicio de la Carrera de Literatura.

Los auspiciadores invitan a profesionales, estudiantes y público a participar de dicho simposio que se cumplirá de acuerdo al siguiente programa:

Lunes 26.- Hs. 18 y 30, inauguración. Hs. 19, Literatura e Historia. Moderadora: Raquel Montenegro. Ponentes: Carlos mamani, Roberto Choque, Juan Jauregui, Rossana Barragán y Juan Ignacio Siles.

Martes 27.- Hs. 18 y 30 Literatura y Sociedad. Moderador: Gilmar Gonzáles. Ponentes: Raúl Prada, Guillermo Mariaca, Luis Amusquivar, Isabel Bastos, Néstor Taboada y Ana María Suaznábar.

Juves 29.- Hs. 18 y 30 Literatura e Imagen. Moderador: Pedro Suzs. Ponentes Carlos Soria Galvarro, Marcos Loayza, Julio de la Vega, Antonio Eguino.

Viernes 30: Hs. 18 y 30 Literatura y Oralidad. Moderadora: Patricia Alegría. Ponentes: Lucy Jemio, Juan de Dios Yapita, Raúl paredes y Alejandra Alcoreza. Hs. 20 Clausura y entrega de certificados.

La Comisión Organizadora está integrada por las siguientes personas: Docentes, Luis Amusquivar, Teodoro Mamani. Estudiantes, Fernando Llanos y Soledad Dominguez.

INSCRIPCIONES

la recepción de inscripciones se cumple en la Carrera de Literatura, Facultad de Humanidades y Ciencias de la Educación, monoblock central piso 11.

Estudiantes Bs 10. Docentes y público interesados Bs. 15.

A la finalización del simposio se entregarán los certificados durante un vino de honor a realizarse el 30 de julio. Una vez procesado el material de las ponencias se elaborará una memoria, que se pndrá a disposición del público.

Los Kjarkas denuncian un nuevo plagio

La Paz, 23 jul (EFE).- El director del conjunto folclórico boliviano "Los Kjarkas", Gonzalo Hermosa, informó hoy, viernes, en Santa Cruz de que sus abogados han comenzado acciones legales contra un grupo musical de salsa argentino que plagió tres de sus composiciones.

Hermosa señaló en sus declaraciones a la prensa que el plagio del taquirari "Al Final", del que es autor; "Duele", de Edwin Castellanos, y "Tiempo al Tiempo", de Ulises y Gonzalo Hermosa, se comprobó hace un par de meses cuando salieron a la venta discos que incluyen esas piezas a ritmo de salsa.

"Creo que ya no es tiempo de dejar que nos plagien. Por lo menos, nosotros ("Los Kjarkas") somos huesos duros de roer y reclamamos nuestros derechos", dijo Hermosa.

"Los Kjarkas" se encuentran en Santa Cruz, una de las últimas etapas de su gira por varias ciudades bolivianas, antes de comenzar otra por las ciudades de Córdoba, Buenos Aires y Mar del Plata, en Argentina, para seguir después a Colombia y Ecuador.

En la gira, el popular conjunto folclórico presentó las últimas canciones de su nuevo disco "Hermanos", dedicado a Ulises Hermosa, fallecido el año pasado víctima del cáncer.

El grupo boliviano ganó hace tres años un juicio por el plagio de la saya "Llorando se fué" en ritmo de lambada, que logró gran popularidad en el mundo entero.

Continúa el saqueo del patrimonio artístico nacional

Asunción, *de autor anónimo. 105 x 165 cm.*

La Anunciación, *de autor anónimo. 105 x 165 cm*

Nacimiento de la Virgen, *de autor anónimo. 105 x 165 cm.*

Inmaculada *con San Joaquín y Santa Ana, de autor anónimo. 115 x 170 cm.*

El Instituto Nacional de Patrimonio Artístico y Artes Visuales, informó del saqueo de obras de arte que pertenecían al templo de San Pedro de Tihuanaco en la madrugada del 16 de julio.

Las obras robadas estpan registradas en el archio del Centro Nacional de Documentación y catalogación del patrimonio dependiente del Instituto Boliviano de Cultura (IBC) y por tanto las piezas sustraidas no pueden ser comercializadas ni exportadas de acuerdo al artículo 191 de la Constitución Política del Estado y el Decreto Supremo 05918 en su artículo 30 de 4 de diciembre de 1961.

Las autoridades de cultura advierten (como lo hicieron durante todo el año ante casos similares, pero sin lograr resultados favorables) a los comerciantes de arte y persona particulares prestar especial atención en esdtas disposiciones a fin de no tener problemas con la polcía del IBC.

Las obras desaparecidas son lienzos de Santa Gertrudiz, Asunción, Inmaculada con San Joaquín y Santa Ana, La anunciación, Naccccimiento de la virgen y Sagrario.

EN SU OPORTUNIDAD "PRESENCIA" ADVIRTIO

Hace muchos meses en un viaje que realizaron periodistas de la sección Puerta Abierta de PRESENCIA por la región de Tihuanaco, advirtieron que el templo de San Pedro estaba poco menos que abandonado.

En un pueblo de pocos habitantes y con escaso número de policías, no era posible pensar que se destinara una guardia especial al templo para resguardar su riqueza artitista. Mencionamos en esa ocasión que más allá de un sacerdote y su monaguillo, por allí no vimos a nadie más.

Nuestra presencia en el templo constantó el valor de muchas obras pictóricas y otras que son propias de ceremonias de iglesia.

Lo lamentable es que las autoridades se limitan a dar parte de los robos, y con decir que la policía está detras de los autores, o que se extreman esfuerzos para dar con los ladrones, se acabó la labor de las autridades.

Santa Gertrudis, *de autor anónimo. 65 x 30 cm.*

Sagrario, *plata labrada, de autor anónimo. 57 x 50 cm.*

Sobre la Ley del Patrimonio Cultural y Natural de la Nación

Edgar Armando Valda Martínez

La pasada semana en Santa Cruz se realizó el II Taller sobre la Ley del Patrimonio Cultural y Natural de la Nación con el auspicio de la Vicepresidencia de la República, Congreso Nacional, Cámara de Diputados y otras instituciones. Participaron representantes de los distintos departamentos y como invitado, el Dr. Darío Moreira, secretario adjunto del Convenio "Andrés Bello".

Después de una serie de análisis, intercambio de ideas y discusiones abiertas y racionales, se llegó a sacar un Proyecto de la Ley del Patrimonio Cultural y Natural de la Nación en el que hay los capítulos de organización y fines, prohibiciones y sanciones, aspectos administrativos y transferencia, las áreas referidas a la etnología, patrimonio documental y bibliográfico, arqueológico, arte rupestre, museos, expropiaciones y definiciones.

Esta Ley normará la identificación, protección, conservación, enriquecimiento, rescate, la accesibilidad y difusión del Patrimonio Cultural y Natural de la República de Bolivia y tendrá aplicación preferente frente a otras leyes y disposiciones legales cuando se trate del Patrimonio mencionado.

Por esta disposición legal se crean el Consejo Nacional del Patrimonio Cultural y Natural descentralizado, como un organismo colegiado bajo la tuición del Ministerio de Educación y Cultura. También, se crean los Consejos Departamentales del Patrimonio Cultural y Natural bajo la tuición de los gobiernos departamentales.

El Consejo Nacional y los Consejos Departamentales, entre otras, tendrán las siguientes atribuciones:

- Aplicar las medidas jurídicas, administrativas, técnicas y financieras adecuadas para identificar, proteger, conservar y enriquecer el Patrimonio Cultural y Natural de la Nación.
- Definir políticas culturales tendentes a la defensa y protección del Patrimonio Cultural y Natural.
- Promover estudios de investigación científica y técnica, así como de carácter jurídico, para la protección y estímulo que posibiliten la identificación, conservación y recuperación de los bienes del Patrimonio Cultural y Natural.

Los asistentes a la Comisión de archivos y bibliotecas y en la que participé, entre una de sus recomendaciones señalaron que es necesario una Ley específica para los Recursos Documentales, Bibliográficos y otros.

Para tal efecto, vienen acumulando documentos y antecedentes que tienen que ver con el Patrimonio Documental de la Nación. Una importante contribución, por ejemplo, fue la enviada por el Dr. Gunnar Mendoza L. Director de la Biblioteca y Archivo Nacionales de Bolivia.

En esta comisión se analizó desde varios puntos de vista la problemática de los documentos y como conclusiones, se ratificaron las que ya habían sido determinadas en la primera reunión efectuada en la ciudad de La Paz.

Una de las más significativas se refiere a que el manejo y administración de los recursos documentales en los distintos archivos debe estar bajo la responsabilidad de profesionales y entendidos en archivística.

De esa manera, se evitarían las improvisaciones de gente "aparecida" o los denominados "representativos" que hacen y deshacen los fondos documentales. Además que con la creación de los archivos departamentales, se evitarían las destrucciones y pérdidas de los documentos. Esto es, que habría una institución que coordine el trabajo archivístico a nivel citadino y departamental.

Precisamente, los Consejos Departamentales tendrán la delicada misión de realizar políticas culturales serias y científicas que sirvan a las distintas áreas culturales. Cada región tiene sus peculiaridades propias y hay que respetarlas.

Volviendo al Proyecto de Ley, señalemos que el Dr. Luis Ossio S. Vice-Presidente Constitucional de la República indicó que tuvo conversaciones con el Lic. Víctor H. Cárdenas, próximo Vicepresidente de la República, quien comprometió dar todo su apoyo para que la Ley del Patrimonio Cultural y Natural de la Nación sea aprobada en la venidera legislatura.

Por último, nuestro agradecimiento al Dr. Ossio y a las distintas autoridades nacionales y del departamento de Santa Cruz por habernos permitido analizar y reflexionar sobre temas culturales de Bolivia de una manera sincera, abierta e incondicional.

Potosí, julio de 1993

- "Música de maestros", "Kollamarka" y "Rumillajta", hoy en la Casa de la Cultura
- Correo cultural cruceño

- Conferencia sobre "La diversidad cultural y biológica y su importancia económica" en el Goethe
- Revistas y folletos

Arte y Cultura

"TAIPINQUIRI".- Hoy se inaugura el "Paseo Taipinquiri" en el Centro Comerial de San Miguel, a las

"MARCA REGISTRADA".- Esta joven banda de rock nacional se presenta hoy, en Equinoccio (Cañada Strongest 1868), a partir de las 2:00.

ILLIMANI.- Se presenta en el Teatro al Aire libre, hoy a horas16:00.Participan grupos invitados.

CAFE SEMILLA JUVENIL.- Y la "Casa de la amistad boliviano-nicaragüense", celebrando el 14 aniversario del triunfo de la revolución popular sandinista, invita al acto de homenaje que se realizará a las 18:30, en Almirante Grau 443, San Pedro.

LUISA MOLINA.- Celebrando un año del Café Carcajada, este sábado se presentará esta cantante, ex-integrante del grupo "Bolivia", a las 20:30 horas (C. Batallón Sucre esquina Héroes del Acre, San Pedro).

FESTIVAL DE CANTO.- Organizado por el Instituto Cultural T.E.A., se llevará a cabio esta tarde a las 18:30 en los salones de esta institución (Av 20 de Octubre Nº 1824).

TITERES.- Hoy se inaugura el 7mo Festival Departamental de Titireteros de Barrio" a las 10:00 y se llavará a cabo la presentación de la compañía "Alegrito", con la obras Juanito el desobediente y Que lindo es estar limpio, en el Museo de Etnografía y Folclore (Ingavi 916).

COLECCION ARQUEOLOGICA.- El domingo a las 10:30, será inaugurada la exposición permanente de la colección arqueológica "Federico Diez de Medina", en la Sala Jerusalem del Musel Nacional de Arqueología (c. Tiwanacu Nº 93, esq Federico Zuazo).

TITERES.- El lunes se presenta, dentro del 7mo Festival de Titireteros de los Barrios, la compañía "El Guante", con la obra Nunca más, y "Trapo, cartón y fraternidad" con Nuestras historias. Miércoles, "Taller de barrio" y la obra Sopa de piedra, el mismo día "Cejupa" con El libro loco de mamá Lu. Miércoles, "La mancha" y Por confirmar, y "Mensajero de luz" con compañías "Taller infantil de cultura" y "Agijón" con las obras Mi pequeña flor y El fantasma de la T.V.. Para el viernes están programadas las presentaciones de "Karahuita", con La historia de Pillín y "MJ 21" con Tío caimán. En todos los casos las funciones comienzan a las 15:00 horas. El sábado a las 10:00 estará la compañía "Teatro Victoria" con El músico loco y Los chanchitos. Servirán de escenario instalaciones del Museo Nacional de Etnografía y Folclore (Ingavi 916). el ingreso es libre.

CONFERENCIA. - Sobre el tema "Diversidad cultural y biológica y su importancia económica", a cargo de Yossi Ghinsberg, se llevarán a cabo el lunes, a horas 19:00, en el Instituto Goethe (Av 6 de Agosto 2118).

CURSOS DE ALEMAN.- El segundo semestre de clases de alemán comienza el lunes 26 en el Instituto Goethe (Av 6 de Agosto 2118).Diferentes horarios y niveles.

VIDEO DOCUMENTAL.- "Escenario de lo nuevo" e "Irrupción en el arte moderno" son los videos que se exhibirán en el Insituto Goethe (Av 6 de Agosto 2118), a partir del lunes y hasta el jueves.

CURSOS DE PORTUGUES.- Se iniciará el lunes 26 en el Centro de Estudios Brasileños, dirigidos a postulantes a becas de post-grado y otros interesados. Informes e inscripciones en Edificio Foncomin, 2do piso, tel 322110.

"VOCES DE LIBERTAD".- Este video dirigido por Raquel Romero, será exhibido el jueves 29 de julio a horas 19:00, dentro del programa preparado por la Coordinadora de Historia, sobre "Historia y antropología en Imágenes". Lugar: Instituto Goethe (v 6 de agosto 2118).

INAUGURACION DE LABORES.- Una ceremonia especial se llevará a cabo el viernes, con el motivo de inaugurar labores del Colegio de Internacionalistas de Bolivia, el viernes a las 19:00, en el salón de honor del Colegio de Abogados (C. Indaburo Nº 1062).

CURSO DE FOTOGRAFIA.- Dictado por René Corminola, se llevara a cabo desde el 2 de agosto, en el Centro de Estudios Brasileños (Edificio FONCOMIN, av 20 de Octubre 2038). Plazas limintadas.

"Música de maestros", "Kollamarka" y "Rumillajta" en la Casa de la Cultura

Tres notables exponentes de la música autóctona y popular del país se reunenirán hoy en el Teatro Modesta Sanginés de la Casa de la Cultura, para brindar un recital al que todos podrán asistir, con la única condición de donar un libro. Se trata de "Música de maestros", "Kollamarka" y "Rumillajta".

Auspiciados por la Comisión de Cultura del Sindicato de la Prensa y la Oficialía Mayor de Cultura, los tres grupos comenzarán su actuación a las 19:30. La motivación que movió a organizar el espectáuclo, es crear espacios de discusión en torno a la propuesta musical que persiguen los conjuntos invitados. Es así que, bajo el denominativo "Canciones y reflexiones andinas", subirán al escenario para ofrecer una muestra de su repertorio, generar un debate con el público y apoyar sus proposiciones con la interpretación de otras composiciones.

"Rumillajta" basa su trabajo en recopilaciones que le cantan a la flora y fauna nacionales, la tierra y los pueblos. Recogen para sus composiciones, elementos de la cotidianidad del ser boliviano y latinoamericano, para luego devolverlos en melodias y poesía.

De su amplio repertorio traducido en siete placas discográficas, el conjunto eligirá los temas que le dieron mayores satisfacciones en los escenarios más exigentes de Europa, continente donde han fijado el centro de difusión de su arte. Sus integrantes vienen con serias ganas de trasmitir todo un cúmulo de experiencias vividas a lo largo de trece años.

"Rumillajta" se identifica por sí sola, como una de las agrupaciones más perseverantes en la difusión de la música autóctona extraída de los pueblos andinos. Con el lema "música de siempre... música de todos", este conjunto musical ha enfrentado a los públicos más esigentes del Perú y Ecuador, interpretando los conocidos San Juanitos, tonadas, kantus, choquelas y otros ritmos propios de su repertorio. son aproximadamente catorce años de continua tarea, impidiendo que los bolivianos olvidemos la música de nuestra cultura.

El más jóven de los grupos, pero no por ello menor en calidad, es "Música de maestros", agrupación que aglutina a artistas de dilatada trayectoria. Elos ofrecen un programa con inspiraciones de compositores de los dos últimos siglos. El fruto de su investigación será -a no dudar- una de las principales atracciones del espectáculo.

"Música de maestros"

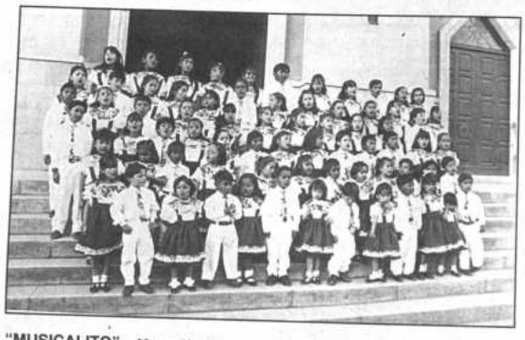

"MUSICALITO".- *Hoy sábado, a partir de las 10:00 de la mañana, se desarrollará en el Teatro Monje Campero, el VI Festival de la Canción Infantil "Musicalito 1993", reunión musical que congrega a niños de varias edades. El festival, dirigido por Gaby Méndez de Gómez y Walter Gómez M. forma parte del homenje a la ciudad de La Paz. En la foto, el coro de la Academia Hohner, organizadora del evento.*

PROGRAMA NACIONAL DE LA UICN
Organizaciones miembros de la Unión Mundial para la Natura de nuestro país, presentaron la noche del jueves, en Espacio Programa Nacional de la institución, documento que incluye que los miembros del comité pretenden realizar para con conservación de nuestro medio ambiente.
En las fotografías, durante el acto mencionado, Cecil de Morale ble de la elaboración de de programas; Alen Bojanic, Coordina de la Secretaría Nacional del Medio Ambiente, y María Marco dora del Comité.

Convocatoria

Premio FUNDESCO de Ensayo

Con el objetivo de contribuir y fomentar la reflexión sobre la creciente difusión de las Nuevas Tecnologías de la Información y los cambios acelerados y profundos generados a raíz del uso de las mismas, la Fundación para el Desarrollo de la Función Social de las Comunicaciones, convoca a la novena edición de, Premio de Ensayo "Comunicación, Tecnología y Sociedad".

Podrán participar **autores hipanoamericanos**, con obras escritas en castellano que se refieran a la temática de las relaciones entre "Comunicación, Tecnología y Sociedad". Podrán ser reflexiones, análisis y estudios generales o específicos, poniendo énfasis en distintos aspectos (técnicos, comunicacionales, sociales, laborales, económicos, politicos, culturales, filosóficos, etc), en donde se contemple el impacto de las tecnologías de la información y la comunicación en la sociedad.

Las obras deberán ser **originales e inéditas**, y tendrán un no inferior a los 150 folios grafiados a doble espacio

Las obras deberán en triplicado a: **FUNDESCO** de Comunicación y Fu Plaza de la Independenc Madrid. Teléfono (91) 43 ((1) 578 26 48.

Cada original irá fir nombre y apellidos del caso de utilizar seudón sentará necesariamente nales una plica cerrada la identificación del co

El premio tiene car indivisible. Para esta n catoria, correspondient cunatia se fija en *tres* pesetas, que se *entregar* galardonado en *concepto* de derechos de autor.

El **plazo de presentac** trabajos finalizará el día 31 de 1993. El fallo del pren público en el mes de diciem

Se inaugura hoy "Paseo Taipinq en el centro comercial de San M

El Centro de Cultura, Arte y Arquitectura "Taipinquiri", ubicado en el centro comercial de San Miguel, en la zona sur, inaugurará hoy a las 11:00 un nuevo espacio dedicado a la difusión del arte y la reunión entorno a las expresiones artísticas.

El "Paseo Taipinquiri" -lugar al que nos referimos-, pretende convertirse en espacio y punto de encuentro para artistas, sus infinitas expresiones y personas interesadas en compartir y disfrutar las creaciones plásticas.

Creado hace algunas semanas, el Centro Taipinquiri se constituye en el único espacio que cuenta con salón ciones y conferencias; especializada en var una sucursal de la E brería "Los amigos de desde hoy un paseo.

Obras de pintores, e otros artistas, serán en aire libre en este nuevo p do a los visitantes la o de disfrutar del arte en natural.

En los salones de exp puede apreciar una exp arquitectura sobre "Mod viendas agrupadas-con para la ciudad de La Paz participan arquitectos b

UN PERIODISMO VESTIDO DE ONDAS DE RADIO

UNESCO

PERIOLIBROS

La Cultura de Libros con el ancance del Periodismo

*Jorge Amado * Miguel Angel Asturias * Jorge Luis Borges
Alfredo Bryce Echenique * Alejo Carpentier * Camilo José Cela
Julio Cortázar * Rubén Dario * Carlos Fuentes * Rómulo Gallegos
Gabriel Garcia Marquez *Jorge Icaza * Gabriela Mistral
Augusto Monterroso * pablo Neruda * Octavio Paz * Fernando Pessoa
Horacio Quiroga * Alfonso Reyes * Augusto Roa Bastos * Juan Rulfo
Fernando Savater * Manuel Scorza * César Vallejo * Merio Vargas Llosa

uche este programa a través de
Radiodifusoras CRISTAL
el sábado 24 de julio a Hrs. 09:30
A.M. 1.480 Khz
FRECUENCIA MODULADA 102.9 Mhs

OMINGO 25 DE JULIO CACAO DE JORGE AMADO EN:
NCIA
Como siempre!

Conferencia sobre "La diversidad cultural y biológica y su importancia económica"

El lunes a las 19:00, en el auditorio del Instituto Goethe (Av 6 de Agosto 2118), Yossi Ghinsberg, estudioso de la realidad de los pueblos selvícolas bolivianos, dictará una conferencia sobre el tema "La diversidad cultural y biológica y su importancia económica".

El tema tiene relación con los conocimiento etno-culturales y etno-botánicos de Bolivia; la farmacología a nivel mundial y los 119 productos que salieron de plantas, flores, hojas y raíces bolivianas, de los cuales, 74 fueron conocidos a través del uso tradicional. También se analizará la problemática inherente a los derechos de los pueblos nativos.

Ghinsberg mantuvo contacto con grupos étnicos bolivianos desde 1982, año en el que, después de haberse perdido por tres semanas en la selva, fue rescatado por indígenas Takana. Desde entonces ha retornado muchas veces a la zona, percibiendo que sólo el desarrollo económico de la biodiversidad de Bolivia puede salvar tanto la selva como a su gente, de una posible destrucción.

Las experiencias obtenidas en la selva han sido documentadas en su libro "De regreso a Tuichi", que está por publicar. Ghinsberg ha fundado una oficina de turismo que lleva a visitantes a la selva y ha crado "Chalalan", un nuevo concepto de habitat en regiones selvícolas, resultante de la combinación de turismo ecológico, centro de investigación y lugar de preservación ecológica. Por otro lado, ha iniciado también un proyecto de desarrollo en el que trabajan investigadores y coleccionistas de plantas junto con los indígenas.

Yossi Ghinsberg nació y se educó en Israel. Estudió Filosofía Judía y Administración de empresas. Fue colaborador de una empresa de publiciad multi-media y dirigió una editorial especializada en libros sobre la naturaleza y Sudamérica. Reside en Bolivia dedicándose a sus actividades en la empresa Ethnobios.

GOETHE-INSTITUT

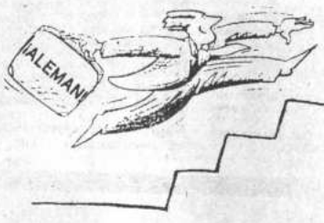

¡HACIA ARRIBA CON EL ALEMAN!

Cursos de alemán en diferentes horarios y niveles a partir del próximo 26 de julio.
Mayores informaciones en Secretaria
Av. 6 de Agosto 2118
Tel. 37 44 53 - 37 44 54

Un día como hoy en la Cultura Internacional

Convenio "Andrés Bello"

24 de julio

...RTADOR DE NACIONES.
...Bolívar deseaba por sobre ... hacer de América la más ... nación del mundo, libre y llena de gloria.

...ZUELA

...N JOSE BOLIVAR Y PALACIOS (1783 - 1830).- Libertador, estadista ...dor. Nació un día como hoy, 24 de julio de 1783, en Caracas. ... Falleció en Santa Marta, Colombia, el 17 de diciembre de 1830. ... don Juan Vicente Bolívar y de María Concepción Palacios y Blanco. ...ra mayor, según los entendidos en la materia, es aquella concepción ...d americana que sembró allí donde su voz fue escuchada. Aquellas ...sido y son valoradas con el tiempo; se han editado varios volúmenes ...n referencia en aquello. De la infinidad de trabajos, que recupera ...almente el pensamiento de Bolívar, citamos algunos: **Cartas de** ...(compilación de Vicente Lecuna, 1929); **Obras completas** (Edit. ... de Educación de Venezuela, 1947); **Escritos completos del** ...dor (Edit. por la Sociedad Bolivariana de Venezuela, 6 volúmenes ...976); **Ideas políticas y militares** (por W.M. Jackson, 1957); **El** ...iento de Bolívar, Libertador** (Edit. en Cuba, 1950).
...de las publicaciones sobre Bolívar más polémicas, especie de biografía ...-quizás- **El General en su laberinto** (1989), escrito por el colombiano ...García Márquez. En Bolivia, entre lo más destacado está el trabajo de ...bermann titulado Tiempo de Bolívar (dos tomos, 1989).
...anece en la historia universal como el Libertador de naciones: ...Colombia, Perú, Venezuela y Ecuador. Según sus biógrafos, Bolívar ...o educadores a don Andrés Bello, primero, y luego a don Simón ..., quien fue determinante en el futuro pensar de Bolívar. Siguió la ...de las armas, se graduó de subteniente en 1798, luego hizo una serie ...por el continente americano y europeo; el 15 de agosto de 1805, hace ...nto en el Monte Sacro Aventino, para dedicar toda su vida a la ...n del nuevo mundo. En 1811 participa del Discurso de la Sociedad ...de Venezuela, que da paso a su emancipación definitiva. En 1813 ...ado Libertador en Mérida y nombrado Capitán General de los ...de Venezuela. En 1819 inicia la campaña para liberar a Nueva ...que comprendía los actuales territorios de Colombia, Ecuador y ...y el 7 de agosto protagoniza la Batalla de Boyacá y libera Bogotá. Con ...a de Carabobo (24 de junio de 1821), marca la independencia de ...
...atallas de Bomboná y Pichincha determinan, también en 1921, la ...encia de Quito, Ecuador. Posteriormente con las victorias en las ...e Junín y Ayacucho, determinan la independencia de Perú (1824) ...ia (1825).
...ció todas las glorias y todos los infortunios -dice sobre Bolívar el ...or Siso Martínez-. A su muerte dejaba destruido el Imperio Español ...su genio a cinco naciones. No le correspondió la gloria de ver forjada ...onía y tuvo la sensación de haber arado en el mar. Supremo majadero ...junto con Cristo y el Quijote. Todavía sus sueños están perennemente ...do en el alma de los americanos". (1)
...pensamiento de Bolívar, en sus propias palabras, tiene las siguientes ...s:
"...en el orden de las vicisitudes humanas no es siempre la mayoría de ...masa física la que decide, sino que es la superioridad de la fuerza moral la ...inclina hacia sí la balanza política, ..."
"No es justo destruir los hombres que no quieren ser libres, ni es libertad ...a bajo el imperio de las armas contra la opinión de seres fanáticos ...depravación de espíritu le hace amar las cadenas como los vínculos ...
"...deseo más que otro alguno, ver formar en América la más grande ...l mundo, menos por su extensión y riquezas que por su libertad y ... (2)

...tado en: Forjadores del mundo **moderno**, tomo I, Edit. Gandesa, 1959, p. 45.
...agmento de: **Simón Bolívar, siete documentos esenciales**, Edit. ...ría de la República, Venezuela, 1973.

...rreo Cultural Cruceño

Plàcido Molina B.

...la venia de "Presencia", pretendo emprender una tarea informativa, ...del movimiento cultural de Santa Cruz de la Sierra o, mejor dicho, sobre ...aspectos, dado que una información completa sería muy difícil, ya que ...asumido es intenso.
...ará el propósito expresado, la impresión de que, pese a los numerosos ...excelentes instrumentos de comunicación social de que hoy disponemos, ...cultural de las actividades nacionales no parece estar suficientemente ... Los cruceños no sabemos ni conocemos cuánto sería menester de lo ...Paz y otras ciudades podrían ofrecernos, por ejemplo, en materia de libros ..., y estamos seguros que los libros, revistas y otros productos propios ...tro medio tampoco son conocidos en el resto del país.
...que la circulación nacional de "PRESENCIA" es un hecho indiscutible, la ...n de esta columna, llevará, periódicamente, la reseña de algunos libros ..., sin pretensiones de crítica, únicamente con la finalidad de proponerlos ...ción de los estudiosos. Del mismo modo serán ilustradas aquellas obras, ...les o extranjeras, que pudiesen aludir o interesar a los lectores orienta-

...tividades y acontecimientos motivados y relacionados con la cultura, ... ser, también, materia de esta correspondencia sin pretensiones que, ...halle eco de interés benevolente, sobre todo por el anhelo integrador que ...

...meritoria persistencia de la Geográfica

...enta años de existencia activa, sobre todo si pertenecen a una entidad ...nacida en lo recóndito del territorio patrio y del continente, justifican ...ónica satisfactoria por sus alcances en el terreno del espíritu creador, ...ás si hasta pudieran dar materia para un estudio preñado de enseñan... ...os estamos refiriendo a la fundación de la Sociedad de Estudios ...ficos e Históricos de Santa Cruz de la Sierra.
...un 12 de julio de 1903, cuando a iniciativa "de un patriota caballero ...explorador de nuestras selvas, el señor Cristián Suárez Arana" -según ...el Dr. Angel Vásquez Guardia en la presentación del Boletín Social- un ...grupo de jóvenes reunióse para "constituir una Sociedad con el objeto de ...se a los estudios de la geografía e historia del país".
...el acta de fundación, consta que: "Nombróse Presidente ad hoc al señor ...n Suárez Arana y una Comisión compuesta por los señores J. Benjamín ..., Dr. Angel Sandoval y Dr. Plácido Molina M., para que redactaran los ...tos que deben regir a la sociedad". La elección del personal directivo se ... hasta "después de la presentación y APROBACIÓN de los estatutos". ...do en constancia, por su calidad de fundadores, de los miembros ...rrentes:

- ... Cristián Suárez Arana
- ... Guillermo Velasco
- ... Angel Sandoval
- ... Plácito Molina Mostajo
- ... Herminio Heredia
- Dr. Pablo E. Roca
- Dr. José Benjamín Burela
- Sr. Luis Lavadenz Reyes
- Dr. Antonio Zabala Landivar
- Dr. Víctor Salvatierra y Dr. Ismael Serrate.

...oco después, la sociedad, aprobados sus estatutos, y contando ya con 19 ... activos, elegía su primer cuerpo directivo: Presidente, Cristián Suárez ..., vicepresidente, J. Benjamín Burela; tesorero, Herminio Heredia; secre... ... Víctor Salvatierra.
...na de las primeras diligencia de la flamante entidad fue la de relacionarse ...tras de similar finalidad y, al efecto, designó como su presidente honorario ... Manuel Vicente Ballivián y vice al Dr. Ignacio Terán, de las sociedades del ...de La Paz y de Sucre, respectivamente. Así también, elaboró una lista de ... Honorarios Correspondientes en todas las capitales bolivianas. En ...ago de Chile fue designado el Dr. Gabriel René Moreno. Las nóminas de ...ponsales en Beni y en las provincias cruceñas merecieron especial ...o a fin de que no sean meros registros de personas, sino comprendan a ...deros estudiosos con voluntad de cooperar.
...medio año de su fundación, la sociedad lanzaba el primer número de su ..., el 1°. de enero de 1904, y en ese mismo año redactaba el ya célebre ...randum dirigido al H. Congreso y a la Nación sobre las ventajas del ...rril oriental" documento de impar mérito en la lucha por la integración ...al.
...trata de un alegato medular, respaldado por datos y números, encami... ...sacudir la conciencia nacional, a procurar ecos de consenso que, si bien ... obtenidos entonces, como si no fueran suficientes ni de tanto efecto en ...po de las realidades políticas y sociales, tiene ahora la no jocunda ...ión de mantenerse, en el fondo, actualess; dolorosamente presente en ...aquello que atañe a los males del centralismo gubernamental.

"El Mariachi" en San Sebastián

Madrid, 23 jul (EFE).- La película "El Mariachi", que a pesar de contar con un exiguo presupuesto causó furor en las carteleras norteamericanas, se estrenará en España el próximo septiembre en el Festival Internacional de Cine de la ciudad española de San Sebastián.

El director de la película, Robert Rodríguez, un joven estadounidense de origen mexicano, afirmó en Madrid que "el éxito de su película es un accidente", ya que inicialmente el proyecto se emprendió como una iniciación en el lenguaje de la técnica cinematográfica.

La película, que ha recaudado más dos millones de dólares en las taquillas estadounidenses, fue concebida como una producción destinada al mercado "mexicano de video, a fin de doblar esta inversión y poder hacer una trilogía sobre el mismo personaje de Mariachi", indicó el director.

Rodríguez, de 24 años, que es también guionista, director de fotografía y montador de "El Mariachi", comentó que "con mucha imaginación y creatividad, aunque los medios sean escasos, es posible hacer un buen cine", aunque señaló que su siguiente creación, la segunda parte del filme, contará con un presupuesto de cinco millones de dólares.

"Quiero inspirar a la gente para que haga sus propios filmes para cambiar Hollywood, porque nadie lo hará por nosotros los cineastas", añadió.

El realizador explicó que "Columbia Pictures compró la película para rehacerla y me ofrecieron un contrato de dos años que me compromete a rodar, aparte de otros trabajos, dos historias más sobre el Mariachi".

El realizador americano, nacido en Texas y mexicano de cuarta generación, aseguró que "con la misma multinacional mis películas se estrenarán en todo el mundo, pero también, lo que es muy importante para mí, podré mantener mi libertad a la hora de filmar, ya que es presupuesto de fácil recuperación para cualquier gran estudio cinematográfico".

Robert Rodríguez, cuyo primer cortometraje "Bedhead" en 16 milímetros obtuvo premio en catorce festivales de cine, aseguró que "es la primera vez que un gran estudio estrena en Estados Unidos un filme en versión original español, lo que supone un importante reto, ya que los americanos, incluidos los hispanos, quieren ver películas en inglés"

"El Mariachi", que se rodó con una cámara muda prestada y dos bombillas de 250 watios, se estrenó con éxito en México, contará la segunda parte que tendrá dos versiones, una en inglés y otra español, gracias a que los actores son bilingües".

Protagonista de "El mariachi" en plena actuación.

Nobel desestima la decandencia de intelectuales polacos

Por Gemma Aizpitarte

Varsovia, 23 jul (EFE).- Con la óptica que conceden la distancia y un Nobel de Literatura, el escritor polaco Czeslaw Milosz, residente en EE.UU., opina que "los lamentos de los polacos sobre la caída de sus intelectuales son excesivos". Milosz derriba la antigua tesis de la poesía romántica polaca, de representar frente al materialismo de Occidente un elegido círculo de valores espirituales. "Cuando se tiene sólo un par de calzones es fácil caer en la tentación de creerse una potencia espiritual", agrega en una entrevista concedida al semanario polaco "Wprost". Lo mismo ocurrió con los artistas polacos emigrados a París a principios de siglo, y después durante los gobiernos comunistas en Polonia, los artistas elaboraban un mecanismo idéntico de recompensar nuestra desbaratada historia.

"El problema en Polonia estriba en la salvación de la identidad nacional ante la avalancha de prensa y revistas banales, y ante las condiciones económicas cada vez más parecidas al sistema occidental", dice el escritor.

Milosz nació en 1911 en la ciudad lituana de Vilna, colaboró durante la invasión nazi con la resistencia polaca y desde 1951 emigró al extranjero.

Como ejemplo, señala que en algunos ensayos suyos dedicados a Europa central y del Este, "dije que nuestra parte de continente debería ser diferente por la carga dolorosa de la Historia que se lleva a cuestas". Pero no se refiere expresamente a que "el dolor ennoblece", sino a que el roce del hombre con los mecanismos que rigen la Historia le hacen más sabio, por eso cree, que los países entre la antigua URSS y Alemania serán diferentes, por su experiencia.

La imagen de "seguridad" en la vida diaria que América despierta en Polonia le parece ingenua, porque los americamos viven con una mayor inseguridad que los polacos, pero han aprendido a salir de situaciones críticas, lo que sucede allá con relativa frecuencia.

En Polonia en estos momentos ocurre precisamente un "cambio de miedos", pues si antes se temía al poder, ahora se teme a la nueva coyuntura económica, afirma Milosz.

Muñecos en las calles

Una marcha inicia hoy el séptimo Festival de Titiriteros de La Paz

Con una simpática marcha de once grupos de teatro de títeres que partirá desde la zona de La Portada hasta el Museo de Etnografía y Folklore, se inicia hoy el Séptimo Festival Departamental de Titiriteros de los Barrios.

Los participantes estarán en el MUSEF a las 15:00 horas y hasta las 18:00 ofrecerán una función gratuita de inauguración, a la que han sido invitados niños trabajadores y niños de hogares dependientes del Estado, la entrada es libre para el público interesado.

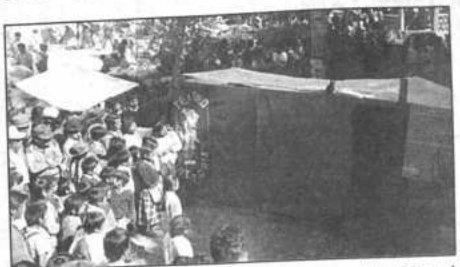

Como en anteriores años, se espera el apoyo del público al 7mo. Festival de Títeres.

Entre los grupos que participan en este importante festival para los profesionales del arte de los títeres estarán presentes el "Taller del Barrio" (Alto So-pocachi), "CEJUPA" (Achachicala), "Alegrito" (Zona Buenos Aires), "Teatro Victoria" (La Portada), "TIC" (Casa de la Cultura), "MJ 21" (Temblade-rani), "La Mancha" (Tembladerani bajo), "Curawita" (Zona Mcal. Santa Cruz - El Alto), "El Guante" (Zona Central) y otros de conocida actividad.

De acuerdo a lo informado por Justo Viscarra, director del Teatro Victoria y uno de los principales organizadores de estos festivales, en esta oportunidad cuentan con el valioso apoyo del Museo de Etnografía y Folklore (MUSEF) , entidad que publicó los afiches y ha concedido su local para el desarrollo del evento.

Del mismo modo, destacó la colaboración de la parroquia de la zona de Munaypata que cedió su salón para las funciones que ofrecerán los once grupos.

Manifestó su satisfacción por la participación, cada vez más numerosa, de grupos de titiriteros de muchos barrios de la ciudad, destacando la voluntad y cariño con que realizan la preparación de sus obras -desde la fabricación de los muñecos- hasta la puesta en escena de las mismas.

El festival finalizará el 31 de julio y el costo de las entradas es de Bs 0,50, tanto en la parroquia de Munaypata como en el MUSEF, de 3 a 6 de la tarde, simultáneamente.

Viscarra reiteró la invitación a las personas que reconocen el valor de este arte y en especial a los niños, para que a través de los muñecos animadospasen un momento agradable y puedan coadyuvar coadyuve a la expansión y conocimiento de una actividad que se encuentra al alcance de todos.

Revistas y folletos

Buenas noticias

Número 3

Julio de 1993

Se encuentra en circulación "Buenas noticias", publicación mensual de la Arquidiócesis de Cochabamba, dirigida por el P. Luis Infanti.

Este número trae a sus lectores artículos como "Por una igualdad de oportunidades", a propósito de la campaña de solidaridad con los discapacitados iniciada por el Movimiento de Solidaridad Cristiana. En la misma primera página, aparece una interesante convocatoria a cursos sobre ¿cómo leer la imagen? y la Iglesia en los Medios de Comunicación Social. Páginas más adelante, en la sección titulada Nuestras Parroquias Informan, se incluyen datos sobre cursillos, fiestas, encuentros,etc.

Las páginas centrales están destinadas a "El catecismo de la Iglesia Católica" escrito por Mons. Jorge Medina y "Festividad de la Virgen de Urkupiña".

Uno de los subtítulos más atractivos de la publicación es sin duda "Puntos de controversia". En este número la sección permite especificar algunos detalles de "Los católicos creemos en.." (sobre la Virgen María). La última página es enteramente noticiosa.

Chócale

Número 5

Año 1

La conocida escritora Gaby Vallejo de Bolívar, dirige en Cochabamba una revista destinada a la juventud. Se trata, en todo caso, de una publicación singular que al tiempo de distraer, difunde en medio de un público tan heterogéno y difícil de satisfacer, artículos de calidad a la vez de bastante accesibles.

Inician este número notas como "Retornando al pasado"; Bolivia también es música y juventud (a propósito del grupo Proyección); Lo que yo diría al...(mundo, sección que invita a los alumnos a escribir sus puntos de vista); El amor, el mejor sentimiento del ser humano (páginas centrales); ¿Y de sexo qué? (una guía periódica sobre todo lo que el adolescente quiere saber sobre el sexo, pero teme preguntar); ¿San Juan o Inti Raimi?; También no al alcohol; y finalmente un Concurso para la gente más ingeniosa conforman la propuesta.

El Pahuichi

Número 37

Santa Cruz- Bolivia

Se trata de un boletín informativo de la Renovación Carismática Católica, en la que se incluyen notas sobre actividades, además de artículos de análisis.

El número 37 se inicia con el anuncio de la XIV versión del Gran Encuentro Internacional del Nuevo Pentecostés, a realizarse del 10 al 17 de octubre. Adelante "El ser mas, vale más que hacer más" de los padres Daniel Roach y Cris Geraets, ofrece la posibilidad de acercarnos a una verdad: "Si los sabios y entendidos de este mundo no pueden entender ni aceptar la Verdad envuelta en pañuelos y durmiendo en el pesebre; pero los humildes y sencillos de corazón reciben este Evangelio con la gracia de Dios...". Junto a este artículo, los editores ofrecen lecturas bíblicas hasta fin de mes.

Las páginas centrales han sido dedicadas en texto y fotografías a un Recuerdo de los grandes encuentros nacionales e internacionales del "Nuevo Pentecostés" en La Mansión.

Cierra la edición, la nota ¿Quién es el ser humano?

La táctica de Vanguardia, las elecciones y el nuevo gobierno

Luis Antezana Ergueta

1993

Luis Antezana Ergueta tiene una nutrida producción de análisis e investigación.

Es en el primer campo que se inscribe "La táctica de vanguardia, las elecciones del 6 de junio y el nuevo gobierno", folleto de 23 páginas, impreso en Editorial Gráfica Offset.

El autor divide su análisis en los siguientes capítulos: Una táctica política para la nueva realidad; Definición con relación al nuevo gobierno; Las elecciones, la nación y la democracia; La táctica por la nación y la democracia; La táctica de la oposición extrema y Contra la restauración de cara al futuro.

Antezana subraya especialmente en su propuesta la idea de que el nuevo gobierno evite las traiciones y procure alcanzar las metas populares hasta las últimas consecuencias.

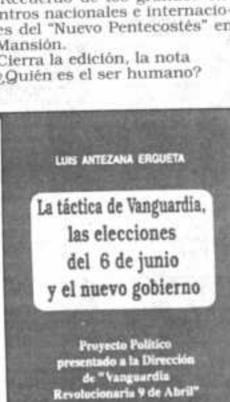

Cines

Sábado 24 de julio de 1993

MONJE CAMPERO
Tel. 323333
Matinée, Tanda y Noche: ALADINO. y el Corto TRAVESURAS EN EL DESIERTO

6 DE AGOSTO
Matinée, Tanda y Noche: UNA PROPUESTA INDECENTE (18 años) y El Mundo al Instante.

16 DE JULIO
Tel. 377099
Matinée, Tanda y Noche: DANIEL EL TRAVIESO.

SCALA
Tel. 323535
Matinée, Tanda y Noche: UNA PROPUESTA INDECENTE.

UNIVERSO
Tel. 342660
Matinée, Tanda y Noche: DANIEL EL TRAVIESO y El Mundo al Instante.

LA PAZ
Tel. 325533
Matinée y Tanda: EL ZAMBO ZALVITO.

CINEMATECA BOLIVIANA
Tel. 325346
Matinée y Tanda LA MANO QUE MECE LA CUNA y El Mundo al Instante.

MEXICO
Matinée Hs. 14:45 y Tanda Hs. 18:45: MI PRIMER BESO y EL MARIACHI

MONUMENTAL ROBY
Tel. 362135
Matinée, Tanda y Noche VIAJE A LAS ESTRELLAS y El Mundo al Instante.

LIBERTAD - El Alto
Matinée y Tanda LOS PEQUEÑOS KARATECAS y ALLIEN EL REGRESO.

ROXY
Matinée, Tanda: SIN ESCAPE y LA FORTALEZA (14 años). Noche DESNUDAS TRAS LAS REJAS (21 años).

PLAZA
Continuado desde Hs.14:30: EL GUARDAESPALDAS y EL DIARIO DE UN HOMBRE INVISIBLE.

MADRID
Tel. 357174
Matinée PERROS DE LA GUERRA y ... GOLPE PERFECTO Tanda PARA O... MAMA DISPARA - EL GOLPE PERFE... TO - LOS PERROS DE LA GUERRA.

IMPERIO
Tel. 340451
Matinée VENGANZA SALVAJE... MASACRE EN EL BARRIO JAPONE... Tanda. MASACRE EN EL BARRIO J... PONES y LOS RENEGADOS.

CENTER
Tel. 324271
Matinée Hs. 14:30: BRIGADA DE D... GONES - EXTERMINADOR DE N... YORK. Tanda Hs. 18:30 EL DIABLO ... EL CUERPO y DULCEMENTE INSAC... BLE. (Sólo mayores 21 años).

el detalle que faltaba

justo y franco

picapiedra

gracielita

CRUCIGRAMA DE HOY

Por Luis Campos

HORIZONTAL

1 Gracia; elegancia
5 Tropas de un Estado
10 Persiga; acose
14 Batracio insectívoro
15 Migaja
16 Anhelo vehemente
17 Acabamiento
19 Eleve plegarias
20 Trabajador con llave inglesa
21 Galgos
23 Sor Juana — de la Cruz
24 Lamiscar
25 Transeúnte
28 De la tierra del Dalai Lama
31 Cortinón de ventana
32 Lago de Asia
33 Padre de Abel
34 Amarre: esp. - Comió: ing.
35 Agrio; ácido
36 Oído: pref.
37 Ave imitadora
39 Calzado militar
40 Revolucionario fr. Juan Pablo —
42 Proyectara; lanzara
44 Obsequio
45 Pellejo de animales
46 Mide perímetro de isla
47 Suplicar al juez
49 Quimérica; ilusoria
53 Actor al. — Jurgens
54 Tenebrosidad; noche
57 Tiesa
58 Jugador tramposo
59 Beba: esp. - A mí: ing.
60 Emparrillen
61 Vaca joven
62 Intentan

VERTICAL

1 Laringitis espasmódica
2 Actor Jon —
3 Dentro: ing.
4 Arbol/fruto antillano
5 Acuaticen
6 Adinerados
7 Actriz sueca — Zetterling
8 Condimento medicinal
9 C. de Chile (Los Lagos)
10 Carro rústico
11 Que agarra fuertemente
12 Ladrón diestro
13 Dos en montón
18 Niño
22 En medio de erne
24 Envuelta
25 Clérigo de EE UU Norman Vincent —
26 Me encuentro
27 Pasmarse de frío
28 Truco; engaño
29 Rel. al nacimiento
30 Apunto
32 Planta de hojas puntiagudas
35 Colmado; tienda
38 Esconden
40 Preferible
41 Fue Papa, San —
43 Antorcha: esp. - Té: ing.
44 Fractura; quebradura
46 Vasija de calabaza
47 Relación escrita
48 ¿Y —? (¿cómo? ¿por qué?)
50 Maniáticos
51 De camión o de dormitorio
52 C./puerto del Yemen
55 Café: esp. - Barra: ing.
56 Soberano de Irán

SOLUCION ANTERIOR

C	L	A	C	■	H	A	B	R	A	■	C	A	O	S
H	O	L	A	■	U	J	I	E	R	■	O	G	R	O
A	B	E	S	T	I	A	R	S	E	■	C	I	A	S
N	A	G	U	A	S	■	R	E	N	C	I	L	L	A
■	■	■	R	A	S	■	S	E	Ñ	A	L	E	■	■
C	H	A	L	■	S	O	T	A	■	U	N	G	I	R
R	E	D	■	L	I	B	E	■	T	E	T	E	R	A
E	B	O	N	I	T	A	■	D	E	C	E	N	A	S
S	E	R	E	N	O	■	C	E	L	A	■	E	N	E
A	N	A	F	E	■	R	E	J	A	■	P	A	I	S
■	■	■	R	A	M	I	R	O	■	M	A	L	■	■
E	S	T	I	L	E	T	E	■	V	I	T	O	L	A
B	E	E	T	■	S	U	B	D	E	L	E	G	A	R
R	A	N	I	■	M	A	R	I	N	■	A	I	D	A
O	S	A	S	■	A	L	O	C	A	■	N	A	O	S

El tiempo (boletín meteorológico)

Día sábado 24 de julio de 1993

TEMPERATURAS PRONOSTICADAS

	MAX	MIN
Cobija	34.0	15.0
Riberalta	34.0	15.0
Rurrenabaque	-	-
Trinidad	34.0	17.0
S.I. de Velasco	33.0	12.0
Santa Cruz	30.0	17.0
Cochabamba	26.0	2.0
Sucre	21.0	3.0
Camiri	30.0	9.0
Potosí	-	-6.0
Charaña	17.0	-11.0
Oruro	17.0	-9.0
Puerto Suárez	31.0	20.0
Tarija	29.0	5.0
Yacuiba	27.0	11.0
La Paz		
Zona Central	17.0	2.0
El Alto	14.0	-3.0

PRONOSTICO PARA HOY

LA PAZ, ALTIPLANO Y CORDILLERA.- Presentará cielo despejado a ocasionalmente nublado, con vientos del cuadrante Oeste, temperaturas sin cambio.

BENI.- Presentará cielo parcialmente nuboso a despejado, con vientos del cuadrante Norte, temperaturas sin cambio.

LLANOS ORIENTALES.- Presentarán cielo poco nuboso a nuboso después del mediodía con vientos del cuadrante Norte.

TIERRAS BAJAS DEL SUR.- Presentarán cielo parcialmente nuboso, con probables bancos de niebla matinales, vientos débiles de dirección variable, temperaturas sin cambio.

TEMPERATURAS PRONOSTICADAS

EL ALTO	MINIMA	-3.0	°C
	MAXIMA	14.0	°C
CIUDAD	MINIMA	2.0	°C
	MAXIMA	17.0	°C

MUNDO Institucional

CASA DE LA CULTURA

En sencilla ceremon... des y funcionarios de ... la Cultura "Franz Tam... jaron el jueves su dé... aniversario. En recon... la labor realizada en ... tiempo, varios trabaj... bieron en la oportunid... nes del alcalde Julio ... En la nómina de dis... tán Mariano Nina, Fr... Cuellar, Víctor Oroz... Molina, Hipólito Pac... Montesinos, Guido Or... Vadez y María Celes... Celis.

EMPRESARIOS

Cerca de un centenar de empresarios bolivianos viajaron a Lima, Perú, en busca de mejores persp... incremento del comercio entre ambos países. La misión empresarial representa a diversos rubros de la ... tura, comercio y servicios.

Lloyd Aéreo Boliviano fue nombrado trasportador oficial de la delegación.

servicios

Teléfonos de urgencia

PRESENCIA, Tels. 372340-44;
DIRECCION NAL. DE INVESTIGACION, Tel. 356124;
ESTACION CENTRAL, Tel. 373068 - 69
BUSCAMOVIL, Central Maestra Tel. 320644;
INSTITUTO NACIONAL DE FARMACO-DEPENDENCIA (INIF), Tel. 356484 Atención las 24 horas del día.
H. MUNICIPALIDAD DE LA PAZ
TELEFONO DEL RETEN, Tel. 371233;
RETEN DE EMERGENCIA, Tels. 375266 y 371236;
COTEL Reclamos Tel. 103 Informaciones Tel. 104;
SEÑORITA HORA Tel. 117 y **LARGA DISTANCIA EXTERIOR,** Tel. 356700. Interior Tel 101;
INFORMES, Tel. 350211;
HOSPITAL DE CLINICAS, Maternidad Tel 376472;
TRANSITO, Tel. 371224 y 371220;
ASISTENCIA PUBLICA, Tel. 118 - 371233
MATERNIDAD Tel. 314414;
NEUROCIRUGIA, Tel.320728;
PENSIONADO, Tel. 322823;
BOLIVIAN POWER Co. Ltda.
RECLAMOS, Tel. 354357;
BOMBEROS, Tel. 378468 - 378469 - 119;
HOSPITAL DE CLINICAS CENTRAL. Tel. 3764...
ATENCION DE PARTO DOMICILIARIO, Tel. 36...
RADIO PATRULLA, Tel. 110;
AASANA, (Aeropuerto Informaciones) *Línea Pi...*
SAMAPA, Tel. 311222;
A. T. I. Asistencia Telefónica Inmediata, Tel. 3900...

Farmacias de turno (Tel.327245)

ZONA CENTRAL.-
VALDIVIA c. Pichincha 696 354093
MOISES Av. Manco Kápac 405 351091
ZONA SOPOCACHI Y SAN PEDRO
ISABEL LA CATOLICA Av. Arce 2529 356498
YOBAL c. Jaimes Freyre 2090 ----
JUSTO JUEZ Otero de la Vega 435 369194
ZONA MIRAFLORES.-
RAPHAEL c. Claudio Sanjinés 1611 323307
TREBOL Av. Simón Bolívar 1984 392268
LAS AMERICAS Av. de las Américas 483 - Villa Fátima 310575
ZONA VILLA COPACABANA Y SAN ANTONIO
VENUS Cruce V.Copacabana y V.San Antonio 332117
SAN FCO. DE BORJA c. 8 Nº 270 Pampahasi
ZONA CEMENTERIO-BUENOS AIRES Y TUMUSLA.-
ANDINA c. Isaac Tamayo 818
INTERLAB Av. Baptista 866
ALELUYA Max Paredes esq. Sagárnaga 906
ZONA OBRAJES Y ALTO OBRAJES
ZEUS Av. Mecapaca 6606
BOLOGNIA c.Samuel Alcoreza Bolognia
ZONA CALACOTO, ACHUMANI E IRPAVI
CALACOTO Av. Ballivián 270
SANTA TERESA Av. Ballivián esq. c. 23
GLORIA Av. Gral.García Lanza esq. 16 - Achumani

LanChile
CADA VEZ MAS ALTO

CHILE A BOLIVIA			DIRECCION		BOLIVIA A CHILE	
LUN-MIE-VIE	DOM		DIA		LUN-MIE-VIE	DOM
078	076		VUELO		119	117
B-737	B-737		EQUIPO		B-737	B-737
y	y		CLASE		y	y
08:00	08:00	S	SANTIAGO	LI	17:30	18:55
10:10	10:10	LI	IQUIQUE	S	15:25	16:50
10:30	10:30	S		LI	15:05	16:30
11:05	11:05	LI	ARICA	S	14:30	15:55
11:40	11:40	S		LI	13:40	15:05
12:20		LI	LA PAZ	S	13:00	
	13:00	LI	STA CRUZ	S		13:40

La Paz: Ed. 16 de Julio 1° piso Of. 104 Reservas: 390573 - 366563 Fax: 392051 Casilla 14315 — Cochabamba: Av. Ayacucho 112 Frente al correo central Tel: 24627 - 26050 Cas.: 5457 — Santa Cruz: Calle Libertad 144 Tels: 329347-335951-335956 — Sucre: Plaza 25 de Mayo Nº 46 Tels: 25062-23606 Fax: 591-064-21850

LLOYD AEREO BOLIVIANO

SALIDAS

VLO. 821	COCHABAMBA	Hs. 07:30
VLO. 821	SANTA CRUZ	Hs. 07:30
VLO. 821	SUCRE	Hs. 07:30
VLO. 821	TARIJA	Hs. 07:30
VLO. 907	SANTA CRUZ	Hs. 08:00
VLO. 907	SAO PAULO	Hs. 08:00
VLO. 907	RIO DE JANEIRO	Hs. 08:00
VLO. 1967	ARICA	Hs. 17:30
VLO. 967	SANTIAGO	Hs. 10:00
VLO. 918	LIMA	Hs. 11:40
VLO. 917	COCHABAMBA	Hs. 18:45
VLO. 917	SANTA CRUZ	Hs. 18:45
VLO. 966	COCHABAMBA	Hs. 20:00
VLO. 900	SANTA CRUZ	Hs. 20:30
VLO. 900	CARACAS	Hs. 20:30
VLO. 900	MIAMI	Hs. 20:30

LLEGADAS

VLO. 907	MIAMI	Hs. 06.20
VLO. 907	CARACAS	Hs. 06:20
VLO. 907	MANAUS	Hs. 06:20
VLO. 967	SANTA CRUZ	Hs. 09:00
VLO. 918	COCHABAMBA	Hs. 10:40
VLO. 917	LIMA	Hs. 16:40
VLO. 966	SANTIAGO	Hs. 19:30
VLO. 1966	ARICA	Hs. 19:50
VLO. 816	TARIJA	Hs. 18:15
VLO. 816	SUCRE	Hs. 18:15
VLO. 816	COCHABAMBA	Hs. 18:15
VLO. 864	RIO DE JANEIRO	Hs. 22:20
VLO. 864	SAO PAULO	Hs. 22:20
VLO. 864	SANTA CRUZ	Hs. 22:20

LLOYD AEREO BOLIVIANO S.A.M.
INFORMES ADICIONALES A LOS TELEFONOS 367711

Viaje...

Informaciones
Tel. 367275 - 367...

Empresas de Trans... interdepartament... internacional de pas...

Transporte Korilazo
Transporte Aroma
Pullman Nobleza
Pullman Avaroa
Transporte Copacabana Te...

Pullman Bolivia
Urus Imperial
Flota El Dorado
Flota San Francisco
Flota Bustillos
Flota Concordia
Flota Panamericana
Flota Urkupiña
Transporte San Lorenzo
Transportes Cisne
Transportes La Paz

SALIDAS

A Oruro: todos los días, a Hs. ... 7:30; 8:00; 8:30; 9:00; 9:30; 10... 12:00; 13:00; 13:30; 14:00; 15... 17:30; 18:00; 19:30; 20:00; 20...
A Cochabamba: todos los dí... 8:00; 8:45; 9:00; 13:00; 19:30 ... 20:15; 20:30; 21:00.
A Santa Cruz: todos los días, a H... 8:45; 9:00; 13:00; 20:00; 20:15 ... 21:00.
A Sucre: todos los días, a Hs ... 18:00 y 20:00.
A Potosí: todos los días, a Hs ... 18:30; 20:15.
A Montero: todos los días, a Hs ... 20:15; 20:30.
A Trinidad: todos los días, a Hs...
A Arica: martes y viernes a Hs...
A Tacna: domingos y jueves a Hs...
A Llallagua: todos los días, a Hs...
A Villazón: todos los días, a Hs...
A Tarija: martes, jueves y sábado ... 17:00.

do

bajos de nuevo opuerto de Cobija án paralizados

. 22 (PRESENCIA).- El obija desde hace más de pacientemente espera la de su nuevo aeropuerto. te largo tiempo los traba- se han paralizado debido factores, especialmente económicos y de corrup- cional.

atista de la obra desde un sido el Batallón Riosinho nieria, el contratante la n Regional de Desarrollo empre han llegado recur- conclusión de esta impor- de mucha esperanza para bitjeño, donde incluso en el setenta la Corporación stock completo de maqui- a y fue entregado al Bata- o para que concluyan el o aeropuerto y la carrete- Paz, desgraciadamente las dos obras tuvieron la er una realidad.

que nuevamente existe el ncluirlo y que en una d que estuvo el actual Pre- stitucional de la Repúbli- me Paz Zamora, se com- e antes de dejar su man- a entregando un nuevo al pueblo pandino, pero esto queda como una de promesas que siempre le e departamento.

el Presidente de la Repú- ido toda la mejor intención concluido esta obra, pero adores que manejan la ad- n pública, especialmente la de Pando, han fallado.

Tcnl. DIM Fernando e Arce, comandante del Riosinho en esta ciudad un oficio al presidente de CORDEPANDO, Natal Shimokawa Neira, donde le hace conocer que los trabajos tienden a paralizar por falta de material, ripio y grava (piedra menuda) para la base y sub-base de la capa asfáltica; el ripio está faltando en una cantidad de 7.200 m3 y 1.400 m3 de grava. En esta comunicación el comandante del Batallón aclara que en ripio se tenía necesidad de 19.200 m3 al haber verificado la supervisión de AASANA la cantidad que había comprado CORDEPANDO solamente alcanzó a la cantidad de 12.264 metros cúbicos, comunicación que data del 1 de diciembre de 1992. Asimismo se informó sobre la grava donde solamente entregaron en el lugar de la obra la cantidad de 1.836 metros cúbicos y no así los tres mil cuatrocientos metros cúbicos que se necesita para poder continuar con la obra. El comandante se desliga de cualquier responsabilidad respecto a la postergación en los trabajos del nuevo aeropuerto de Cobija.

En este caso, podemos indicar que la prensa pandina desde el principio, cuando una comisión de unas ocho personas de trasladó a la ciudad de Porto Belho estado de Rondonia Brasil encabezada por el senador Leopoldo Fernández para contratar la grava que se necesitaba, se denunció que se estaban cometiendo irregularidades, donde no se respetaba lo que establece la ley, como es llamar a licitación pública, de igual forma procedieron con la adquisición del ripio, responsabilidad que solamente recae en la persona del presidente de CORDEPANDO decisiones que tomaba unilateralmente por instrucciones del senador Fernández, sin el visto bueno del directorio de CORDEPANDO.

pridades preocupadas aumento de casos alaria en Pando

. 22 (PRESENCIA).-Las s en salud están pre- por el incontrolable bro- aria que se ha presentado departamento. Los médi- rgados del control de esta dad ayer informaron de al- omunidades donde se han do unos doscientos casos, s más alarmante la noti- an que han tenido infor- todo el departamento y n es más delicada, indi- los infectados por la n alrededor de las mil y los casos están multiplicandose.

Las autoridades de salud nuevamente han insistido en que carecen de los fondos económicos necesarios para contrarrestar este brote demasiado fuerte que se ha presentado en todo el departamento, incluso en esta capital.

La población pandina está preocupada y están exigiendo a las autoridades competentes para que agilicen los trámites pertinentes ante las autoridades nacionales para conseguir los recursos necesarios y principalmente la cantidad de insecticida que se necesita.

Santa Cruz

Instituto Cultural Boliviano-Cubano

"Satisface pronunciamiento de Bahía contra el bloqueo que sufre Cuba"

SANTA CRUZ, 22 (PRESENCIA).- El pronunciamiento de los mandatarios latinoamericanos que se reunieron en Bahía (Brasil), para que cese el bloqueo comercial de Estados Unidos contra Cuba, fue recibido con beneplácito por el Instituto Cultural y de Amistad Boliviano Cubano, que preside en nuestra ciudad el muralista Lorgio Vaca.

Vaca dijo que el Instituto había logrado enviar a la Tercera Cumbre de Salvador, al igual que similares organizaciones de otros países, una carta firmada por miles de bolivianos solidarios con Cuba, demandando un pronunciamiento contra el bloqueo norteamericano que afecta a la isla desde hace más de tres décadas.

"Al menos ya hay un pronunciamiento oficial y eso nos da esperanza de recuperar una mayor solidaridad hacia el pueblo cubano, que carga los efectos negativos del embargo estadounidense", insistió Vaca.

La carta enviada por el Instituto de Santa Cruz a Bahía fue firmada durante un concierto realizado la semana anterior en nuestra capital por el cantautor Luis Rico, a beneficio de Cuba.

El concierto logró recaudar 4.337 bolivianos, que serán entregados personalmente por Rico a las autoridades cubanas en La Habana.

Vaca informó que el Instituto Boliviano-Cubano continuará promoviendo actos de solidaridad con el pueblo de Cuba, anunciando para el domingo primero de agosto una segunda kermesse, en la que también se recoletarán fondos en beneficio de los cubanos.

Todas las actividades están siendo coordinadas con el recientemente conformado Comité de Solidaridad con Cuba, que integran además del Instituto, la Universidad Gabriel René Moreno, la Federación de Estudiantes de Secundaria, Derechos Humanos y la FUL, entre otras.

Vallegrande

Protestan por deficiencias en transporte de pasajeros

VALLEGRANDE, 22 (PRESENCIA).- Usuarios del servicio de transporte de pasajeros presentaron en los últimos días quejas formales ante el Comité pro Intereses de Vallegrande, por considerar que las flotas estarían prestando un servicio cada vez más deficiente.

Mario Sandóval, presidente del Comité Cívico, anotó que incluso la Flota Bolívar, que recibiera el apoyo del pueblo para prestar su servicio, no estaría ahora cumpliendo sus compromisos.

Esta flota realiza viajes diarios entre esta capital provincial y Santa Cruz y viceversa, además de un viaje semanal a Cochabamba.

Ahora los usuarios se quejan de la elevación de las tarifas y del incumplimiento de horarios por parte de la empresa.

Respecto de las demás flotas: el nocturno El Expreso, Transportes Peña y Transportes Tapia, los usuarios sostienen que ya no hay ni seguridad de llegar y menos comodidad. Muchos dicen estar cansados de las excesivas paradas obligadas en el camino por desperfectos mecánicos de los vehículos.

En tal sentido, Sandóval remitió una carta a la Junta Municipal para pedir su intervención en el caso. La Junta a su vez trasladó el asunto al Alcalde Ignacio Morón para que estudie el asunto de las tarifas, los horarios y la seguridad de los pasajeros, además del respeto que merecen los usuarios. El Alcalde anunció que se reunirá con los propietarios de modo de llegar a un entendimiento que signifique un mejor servicio.

Esta capital provincial sólo dispone actualmente de transporte terreste mediante las empresas señaladas. No existe transporte aéreo regular.

AVISO

TOYOSA SA. comunica la sustracción de su factura Nº 200; de nuestra planta de El Alto; consiguientemente queda anulada, aviso que efectuamos para los fines respectivos.

La Paz, 24 de julio 1993

COOPERATIVA DE TELEFONOS AUTOMATICOS LA PAZ LTDA.

COTEL

COMUNICADO

COTEL COMUNICA A SUS SOCIOS Y USUARIOS, QUE HABIENDOSE EMITIDO LA FACTURACION POR SERVICIO TELEFONICO CORRESPONDIENTE AL MES DE JUNIO/93, TENGAN A BIEN APERSONARSE INDISTINTAMENTE POR CUALQUIERA DE LAS SIGUIENTES SUCURSALES:

EDIFICIO GRAN CENTRO	AV. MCAL. SANTA CRUZ s/n
SUC. CAMACHO	AV. CAMACHO Nº 122
SUC. PARQUE RIOSINHO	AV. ARMENTIA Nº 675
SUC. CALACOTO	PLAZA HUMBOLT Nº 79
SUC. OBRAJES	CALLE 13 Y ORMACHEA Nº 264
SUC. VILLA FATIMA	AV. LAS AMERICAS Nº 434
SUC. MIRAFLORES	PLAZA DEL STADIUM Y SAAVEDRA
SUC. GARITA DE LIMA	CALLE TUMUSLA Nº 783
SUC. EDIFICIO INDIANA	AV. 6 DE AGOSTO Nº 2150
SUC. EL ALTO	AV. JORGE CARRASCO Nº 411 FRENTE A H.A.M. DE EL ALTO

PARA CONSULTA DE SU DEUDA, DISQUE EL "102" EN EL HORARIO DE 8:30 A 18:00 DE LUNES A VIERNES Y SABADO DE 8:30 A 13:00.

La Paz, julio de 1993

DEPARTAMENTO DE COBRANZAS

RELACIONES PUBLICAS

CORTE NACIONAL ELECTORAL

Invitación Pública

La Corte Nacional Electoral, invita a las Compañías de Seguros autorizados por la Superintendencia de Seguros, a presentar propuestas para el Seguro Integral de Daños para 15 vehículos automotores de las siguientes características:

10 Vagonetas doble tracción, marca Mitsubishi; modelo 1993.
5 Vagonetas doble tracción, marca Nissan, modelo 1993.

El Pliego de Especificaciones, estará a disposición de los interesados en las Oficinas de la Secretaría de Cámara de la Corte, Av. Arce Nº 2985, Zona de "San Jorge", a partir del día lunes 26 del corriente mes de julio. Plazo de entrega de las ofertas hasta el día viernes 30 del mismo mes.

La Paz, 22 de julio de 1993

REQUERIMIENTO DE PERSONAL

DIRECTOR DE ONG

ización Internacional de Desarrollo con motivación cristiana, busca un Director Nacional que cuente con los tes requisitos:

periencia mínima de 10 años de trabajo en programas de desarrollo rural.
nsiderable experiencia en manejo de personal y organización de trabajo en equipo y capacitación.
periencia en planificación participativa, conducción de programas y evaluación de proyectos.
periencia en manejo de finanzas y relaciones con fuentes de financiamiento.
ldos conocimientos de inglés.
sponibilidad para realizar frecuentes viajes al área rural.
periencia internacional, especialmente con programas de financiamiento externo será considerada.
erán valorados estudios de post-grado.
stiano-Evangélico comprometido.

rsonas interesadas deberán enviar su curriculum adjuntando nombres de tres referencias personales y de s anteriores a la Casilla 3954 La Paz, hasta el día 30 de julio de 1993.

La Paz, julio de 1993

Cooperativa de Teléfonos "Oruro" Ltda.

CONVOCATORIA

LICITACION PUBLICA No. 04/93

Por determinación del Consejo de Administración de la Cooperativa de Teléfonos Oruro Ltda., se convoca a todas las empresas Gráficas legalmente establecidas en el país, presentar sus propuestas para la elaboración e impresión de DIEZ MIL (10.000) guías telefónicas, gestión 1993-1994, para cuyo efecto podrán recabar el Pliego de Especificaciones de la Secretaría de Gerencia General de la Cooperativa, situada en el segundo piso del edificio central, pasaje Panamericano de esta ciudad, previo pago de Bs. 200 en Sección Caja.

Las propuestas deben ser presentadas en la Secretaría del Consejo de Administración a partir de la fecha en sobre cerrado hasta las 18:30 del día viernes 13 de agosto del año en curso, con el rótulo de:

"PROPUESTA PARA GUIA TELEFONICA"

Oruro, 22 de julio de 1993

EÑOR CONDUCTOR:

BANCO MERCANTIL S.A. BOLIVIA

SU ATENCION POR FAVOR !!!

El **24 de Julio** fenece el plazo para cumplir con la revisión técnica vehicular de su motorizado, asista a los lugares establecidos en la ciudad de La Paz y en el interior del país.

Este plazo no será ampliado bajo ningún concepto.

EVITESE INCONVENIENTES
NO DEJE PARA MAÑANA LO QUE DEBE HACER HOY, LE RECOMIENDA LA

POLICIA NACIONAL

Yacimientos Petrolíferos Fiscales Bolivianos

DIRECCION CABLEGRAFICA
YACIBOL

AVISO DE REMATE

YACIMIENTOS PETROLIFEROS FISCALES BOLIVIANOS comunica al público en general y a los industriales de empresas de fundición en particular, que en fecha 11 de agosto de 1993 a Hrs. 9.oo a.m. procederá al remate en subasta pública de garrafas en desuso en condición de "CHATARRA DE ACERO", en aplicación de la Resolución Ministerial Nº 86/93 del 3-06-93 del Ministerio de Energía e Hidrocarburos, Resolución de Directorio de Y.P.F.B. Nº 13-93 de fecha 28-01-93.
El remate se llevará a efecto el día y hora señalada en las instalaciones de la Refinería "Guillermo Elder" (Palmasola).

Nº Lote	Cantidad Chatarra	Uni.	Valor Base $us.	Ubicación
01	750	Ton.	40.—	Refinería "Guillermo Elder" (PALMASOLA) Planta Engarrafadora

NOTA.- Los interesados podrán ver los lotes del material a rematarse en la Refinería Palmasola en el horario que se indica:

Mañana: de hrs. 9:oo a 12:oo
Tarde: de hrs. 14:oo a 16:oo

Los interesados deberán depositar el 5% del valor base para participar en el remate, la cancelación de los lotes adjudicados se harán al tipo de cambio del día del pago, en la Sección Caja del Distrito Centro de Perforación, ubicado entre el segundo Anillo de Circunvalación y Av. Tres Pasos al Frente.
Mayores informaciones podrán obtener en la JEFATURA DE ACTIVO FIJO DISTRITO CENTRO DE PERFORACION DE Y.P.F.B.

Santa Cruz, julio de 1993

RELACIONES PUBLICAS DE Y.P.F.B.

Pidió permiso al Concejo para efectuar gastos extra

Alcaldía necesita dinero para pagar el servicio de basura en la ciudad

La Alcaldía de La Paz, mediante nota dirigida al Concejo, solicitó ayer autorización para realizar gastos extra, con el fin de pagar a la concesionaria Starco por el servicio de barrido de calles y recolección de basura en la ciudad, se informó ayer oficialmente en esa institución.

La falta de un sistema tarifario, producto de la negligencia del propio Concejo Municipal, que no supo encontrar el mecanismo más adecuado para cobrar a la población por el servicio de basura, ocasionó a la comuna paceña un gasto de más de $US 1,5 millones, que bien pudo ser utilizado en la construcción de obras para la ciudad, se dijo en el Concejo.

Por el momento, ese organismo decidió poner el caso en manos de la Comisión Económica, presidida por Guido Meruvia, la cual debe entregar la siguiente semana una respuesta e informe al respecto.

De acuerdo con las primeras impresiones de algunos concejales, la urgencia de cumplir con esa deuda hará que el Concejo termine autorizando el desembolso respectivo.

Nueva deuda a la Starco es de $US 350.000 por los meses de mayo y junio.- Los fondos tendrán que salir de lo que inicialmente estaba destinado a obras.-

Se supo, por otras fuentes, que el monto solicitado por el alcalde ascendería a 1,2 millones de bolivianos.

Ni bien se dio lectura en mesa a la nota enviada por el alcalde Julio Mantilla, los concejales del Acuerdo Patriótico abandonaron la sala de sesiones. Según explicaciones de Gonzalo Arias, concejal de ese frente, no se puede autorizar pagos a una empresa cuyo contrato es ilegal y no realiza el servicio con eficiencia.

Dijo también que el Concejo no debería intervenir en el conflicto, en tanto el caso esté pendiente en la Corte Suprema de Sucre.

Por su parte, el concejal condepista Antonio Bilbao explicó que la Starco necesita el dinero para pagar a las microempresas, que tienen un contrato aparte con la concesionaria chilena y que en su mayoría están conformadas por relocalizados que no pudieron encontrar otras fuentes de trabajo.

Desde que la Starco se hizo cargo del servicio del barrido de calles y recolección de basura domiciliaria en la ciudad, el 3 de noviembre de 1992, la comuna desembolsó aproximadamente $US 1,5 millones de sus recursos propios.

Antes acusados de prepotencia

Tres ejecutivos de la USEA vendían energía eléctrica a gremiales alteños

Tres ejecutivos de la Unidad Sanitaria de El Alto (USEA) vendían energía eléctrica en forma clandestina a 180 comerciantes minoristas del Mercado "Unión Progreso" de la Ceja El Alto, denunció ayer Remedios Castillo, vendedora del citado mercado, respaldada por Avan Lazo, dirigente de la Federación de Trabajadores en Salud.

Entre las personas acusadas de cometer dicha irregularidad mencionó a la ex-directora de la Unidad Sanitaria de El Alto, Sarah Arnez; el director Administrativo, Enrique Ricaldi, y el asesor Jurídico, Delfor Zapata, en complicidad con Ruth Bacarreza, candidata a diputada por el MIR en las pasadas elecciones generales y actual dirigente de los gremiales del Mercado "Unión Progreso".

En noviembre del año pasado, la Federación de Trabajadores en Salud de El Alto y la Central Obrera Regional acusaron a los tres ejecutivos de la USEA, de malversar alimentos donados y maltratar a sus dependientes.

Por esa situación, las dos organizaciones exigieron la destitución de sus cargos a las tres personas en 2 oportunidades, la última acompañada inclusive con una huelga de hambre, que duró más de 12 días y dio lugar a la suspensión de Arnez y de sus dos colaboradores.

Las 180 vendedoras del indicado mercado pagaban 10 bolivianos al mes por persona, por el suministro ilegal de energía eléctrica, haciendo un total de Bs 1.800, que beneficiaban a los tres ejecutivos de la USEA y a Ruth Bacarreza.

Según la vendedora Castillo, esa irregularidad se efectúa desde hace dos años, cuando se creó la USEA y agregó que cuando sus compañeras no tenían dinero para dicho pago, la última quitaba los sombreros de las vendedoras.

AGRESION

La gremialista Remedios Castillo, que [...] irregularidad el jueves, fue agredida [...] pretendió encubrir a Bacarreza, dijo la [...] ficada, quien presentaba algunos ras[...] manos y pies.

Al conocerse ese hecho, según Lazo, [...] Infraestructura de la USEA, Jorge Vald[...] conexión eléctrica clandestina.

Las vendedoras, que al parecer salieron [...] Bacarreza, negaron a este diario lo sucedi[...] que no contaban con luz eléctrica ni ahora [...] en las noches utilizaban velas y lámparas [...]

Por su parte, el trabajador gremial Se[...] desde hace seis meses ocupa una de la[...] venta, declaró que había luz hasta el [...] (viernes) antes del mediodía. Informó que [...] fin de mes 10 bolivianos a su dirigente (B[...] recibir ningún comprobante.

La doctora Julieta Torrico, que ocupa [...] una jefatura en la USEA, dijo que no tuvo [...] de ese hecho cuando ejercía el cargo [...] interina de la Unidad Sanitaria (en ju[...] Afirmó que si hubiese conocido de esa an[...] corta gestión, "habría puesto freno de in[...]

Agregó que, por el bien de la Unidad S[...] Alto, esa situación debe esclarecerse lo [...] posible, ya que "no está bien que se esté c[...] do energía eléctrica de la unidad sanita[...]

Anunció que el actual director de la U[...] Nava, invitará a la persona que hizo la d[...] que aclare sobre ese particular.

Entretanto, el dirigente Avan Lazo, de [...] de Trabajadores en Salud, denunció que [...] y Ricaldi tienen tres kioscos en dicho m[...] posiblemente están por venderlos.

Cuestionan retorno de ex alcalde alteño como concejal

La posibilidad de que el ex alcalde de El Alto, Jaime Reyes Mérida, retorne al Concejo en calidad de concejal fue cuestionada ayer por la presidenta del cuerpo deliberante, Hortensia Rodríguez, quien sostuvo que la ex autoridad sigue cometiendo los mismos errores de su gestión.

La autoridad manifestó que además de su "mal comportamiento", el ex alcalde mantiene pendientes dos juicios en su contra, iniciados precisamente por la comuna alteña y el Concejo, que hasta el momento no hay ningún fallo al respecto.

Rodríguez agregó que existen otros cuestionamiento a la persona de Reyes, al recordar que en una última carta que recibió del ex alcalde el pasado 14 de julio, se pueden advertir algunas observaciones que no es de su competencia.

"En su carta enviada al Concejo continúa cometiendo errores de siempre, que llegado el momento que éstos pueden ser en su contra; habla mal de los concejales", añadió al sostener que inclusive la carta es amenazante.

"Su solicitud no guarda respeto, impone que se le acepte como concejal", apuntó al indicar que el concejo alteño puede considerar su pedido si se advierte una correcta procedencia.

"Lo hace de una forma impositiva y mal educada, no es del proceder de una persona con formación", dijo.

Además, recordó que Reyes Mérida tiene dos cargos en su contra: La Alcaldía de El Alto inició un juicio por "actos dolosos" durante su gestión de siete meses al frente del municipio; y otro juicio, iniciado por el Concejo Municipal de El Alto contra el ex-alcalde por difamación, cuando ejercía su función de burgomaestre.

Los dos juicios están seguidos por los abogados Eduardo Pizzani y Miguel Angel Virrueta, añadió.

CARTA DEL EX-ALCALDE

La carta del ex burgomaestre dice lo siguiente en partes salientes: "He recibido una desatenta comunicación escrita del concejal secretario -Edgar Chávez-, en respuesta rezagada a mi carta de fecha 21 de junio de 1993, dirigida a su persona -Hortensia Rodríguez- en su condición de presidenta del Concejo Municipal".

La carta, dice: "constituye la prueba más contundente del descaro y la reiteración de la brutal deslealtad y bochornosa vileza, con la cual se pretende deconocer los más elementales derechos ciudadanos contemplados en la Carta Magna, a quien ha recibido públicamente y legalmente el respaldo popular mayoritario de la población en la pasadas elecciones municipales (1991) habiendo mi persona ganado las elecciones como primer concejal en mi querida ciudad de El Alto".

"Al posesionarme como concejal, se reconoció mi triunfo electoral y mi condición de primer concejal municipal (..) siendo ungido en la Corte Superior de Justicia juntamente con los otros concejales electos".

"En la primera reunión pública del Concejo Municipal de esta gestión (enero de 1992) fui elegido incueStionablemente por unanimidad alcalde de El Alto".

"Mi desprendimiento personal, evitó momentos políticos difíciles en el gobierno municipal (El Alto) y renuncié a alcalde pero no de concejal y mi carta del [...] de junio pasado constituye una comunicación cortez de mi incorporación al cuerpo deliberante de El Alto, cumpliendo elementales normas humanas legales y de reciprocidad".

"Los manoseos mezquinos [...]n orquestado acciones de he[...]o, para impedir mi reincorporación, ordenando y conminando a subalternos y piquetes de [...]eros municipales, impedir el [...]reso a lo predios municipales incluso habiendo el concejal [...]retario por un medio de comunicación lanzar amenazas e [...]ltos, propios de un odiador [...]enoso y mediocre [...]iquero".

Ahora sí va en serio

COTEL inicia el lunes consulta a socios sobre alza en las tarifas

Urge cambiar sistema obsoleto de COTEL.

El presidente del consejo de administración de la Cooperativa de Teléfonos de La Paz (COTEL), Fernando Dipps, anunció ayer que el próximo lunes 26 de julio, se iniciará impostergablemente la consulta abierta al público sobre el incremento tarifario de 58 por ciento.

El acto se realizará en presencia de un notario de fe pública a las 10.00 horas en el holl del edificio Gran Centro de COTEL, agregó al sostener que para el efecto se dispondrá de ánforas que serán selladas por el notario, en presencia de la prensa y de otras personalidades paceñas.

Después de varios días de espera, Fernando Dipps confirmó ayer que la anunciada consulta comienza el próximo lunes, bajo el método ya explicado por la cooperativa, es decir, los formularios se entregarán junto a la facturación del presente mes, luego de responder el socio podrá depositar su formulario en las ánforas que se habilitarán en el edificio central.

Acompañado de la prensa, Fernando Dipps recorrió las instalaciones de COTEL, y se verificó la antigüedad y obsolecencia tecnológica de las centrales, equipo e instalaciones subterráneas del edificio Burgaleta.

Las centrales tienen una antigüedad de 52 años, la señorita hora tiene 32 años de servicio, el tendido de los cables telefónicos tiene 50 años en cámaras subterráneas debajo de la ciudad, el servicio de informaciones 104 y 102 por ejemplo, que además de convertirse en verdaderas reliquias y piezas de museo por su antingüedad, fueron concebidas e instaldas para atender a la población paceña desde hace 30 años y no a la gigantesca urbe de más de un millón de habitantes.

La pequeña central del 102 y 104 funciona a base de clavijas y es atendida manualmente por cuatro operadoras, las mismas que tienen que atender un promedio de 30 llamadas por minuto, lo que ocasiona congestionamiento, dijo.

Dipps sostuvo que ese equipo debe ser inmediatamente modernizado a través de un sistema de computación y de un número mayor de operadoras que atiendan si es posible las 24 horas del día, así como el servcio de reclamos y otros.

Para el 29 de julio entrega Museo afro-andino "Zambo Salvito"

El proyecto de transformación de las llamadas cuevas de "Zambo Salvito" es un centro cultural "afro-andino" y está siendo acelerado en sus trabajos para su puesta en funcionamiento a fines del presente mes.

La iniciativa que partió del alcalde Julio Mantilla, para habilitar esas cuevas abandonadas es un centro cultural, artesanal y turístico, que se está haciendo realidad con el concurso de técnicos municipales y empresas constructoras contratadas para dar forma y crear un atractivo en ese lugar.

El nuevo centro cultural está ubicado en la zona "Cinco Dedos", a unos 40 metros de altura sobre la avenida Periférica, donde se han trabajado enormes muros de contención para asegurar todo el área y garantizar el funcionamiento del complejo.

Este centro contará con dos cuevas convenientemente habilitadas, una, la más pequeña, para instalar una cafetería y la otra, la más grande que se está convirtiendo en un ambiente para diferentes usos de esencia cultural: Exposición de artesanías en vitrinas trabajadas en los taludes interiores, un espacio para peñas, y en el fondo de la cueva se creará un ambiente mítico, donde, según las obras escritas sobre el Zambo Salvito, éste guardaba sus tesoros.

Se proyecta exhibir en ese sector tesoros del "salteador" de caminos, una máscara iluminada y también se trabajará una "fuente de los deseos".

En la parte exterior, áreas verdes y un jardín colgante, además de un parque infantil, miradores, área para danzas y otras actuaciones, y construcciones para servicios varios, darán nueva fisonomía a ese sector del barrio "Cinco dedos" de la avenida Periférica.

El centro cultural contará además con los servicios básicos además de ser convenientemente iluminado para que también se pueda visitar durante la noche.

Cerca a las cuevas hay formaciones rocosas que se asemejan a un cóndor, pero sin la cabeza. Se proyecta en la segunda fase del centro cultural, contratar los servicios de un artista para que en la misma roca trabaje una cabeza a fin de tener la imagen completa de esa especie característica de la región andina boliviana.

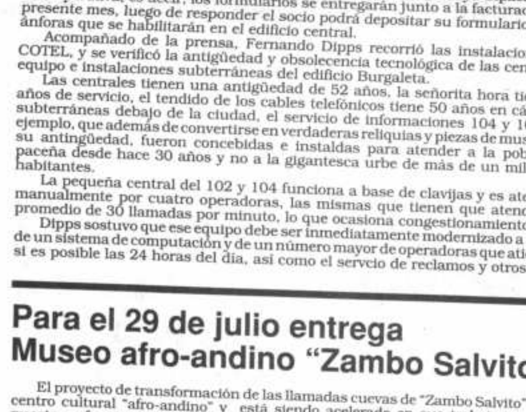

Tunel San Francisco será entregado en agosto

El oficial mayor Técnico del municipio, Oscar Paz, informó ayer que las obras en el Túnel de San Francisco avanzan de acuerdo al cronograma establecido y aseguró que esta importante obra vial será entregada por el municipio el mes de agosto, tal como está anunciado.

"En el túnel están terminado de vaciar todo lo que es pantallas. En los primeros días del mes de agosto comenzarán con lo que es el vaciado de la loza de la vía superior, es decir, la ruta Mariscal Santa Cruz, luego las obras entrarán a la pavimentación del piso de la ruta del túnel", dijo.

Reiteró que las obras marchan de acuerdo al cronograma establecido y que no hay problemas técnicos que retracen la construcción.

Gobierno no pudo fusionar colegios fiscales alteños

El subsecretario de Educación, Fortunato Tórrez, admitió ayer que el Ministerio de Educación no pudo fusionar algunos colegios fiscales alteños, por distintas razones, pero según dirigentes de la COR El Alto, en la ciudad de La Paz 19 establecimientos ya fueron fusionados.

La autoridad hizo esa declaración ayer en la ciudad de El Alto, después de entregar una resolución ministerial a la directora Regional de Educación Urbana, Teresa Muñoz de Vargas, emitida para permitir el funcionamiento de la Escuela "Jorge Monje Zapata" y, al mismo tiempo, asistió al tercer aniversario de creación de la Federación de Padres de Familia de ese distrito.

Padres de familia alteños recordaron ayer tercer aniversario de fundación de su entidad matriz.-

El ministerio del ramo pretende disminuir gastos al Estado, es decir, se pretende unir establecimientos que tienen pocos alumnos con otros en la misma situación y, de ese modo, evitar la asignación de ítems, explicó Gregorio Coronel, dirigente de la Central Obrera Regional de El Alto.

Agregó que esa acción fue posible en la ciudad de La Paz, donde ya se fusionaron 19 colegios fiscales nocturnos, que casi no tenían alumnado; indicó que la situación no es la misma en El Alto, ya que hay muchos estudiantes y necesidad de más edificios escolares y maestros para el área del ciclo básico.

Sin embargo, el subsecretario de Educación anunció que el próximo gobierno continuará con dicha acción, en busca de evitar mayores gastos al Estado.

"No sólo será en El Alto sino en todo el país, la primera tarea ya empezó en La Paz y en el momento se realizan estudios y evaluaciones para iniciar la fusión de los colegios que tienen poco alumnado", dijo.

La fusión de establecimientos educativos nocturnos del área fiscal, se debe a que tienen pocos alumnos y otros colegios p[...] alumnado pero pocos do[...] mó al señalar que se pre[...] librar la distribución d[...] con la cantidad de alum[...]

TERCER ANIVERS[...]

El subsecretario d[...] fue invitado por la F[...] Padres de Familia de [...] cumplió ayer su terc[...] de creación.

Celso Averanga, principal dirigente [...] talló las obras que hizo esa organización [...] tres años; construcción de 12 establecim[...] tivos con fondos de los padres de famil[...] pación del estudiantado.

Otro logro de valía, manifestó, es la [...] casi un centenar de ítems para que los es[...] tos educativos de la periferia empiecen a [...] subrayó la cooperación que recibió de [...] Regional de Educación Urbana de El Alto.

Indicó que los padres de familia apo[...] aulas, pupitres, pizarras y mingitorios, a[...] olvidó el Ministerio de Educación y Cul[...] últimos cuatro años.

Por su parte, el alcalde Flavio Clavijo, [...] pó de la celebración, declaró que su gest[...] del municipio es temporal, pero que como [...] te sindical no permitirá que el próxim[...] privatice la educación, sobre todo en la [...] dad más importante del país, que se car[...] su pobreza.

Finalmente, la presidenta del Concej[...] de El Alto, Hortensia Rodríguez, felicitó a l[...] Celso Averanga, Javier Paz y otros, a q[...] continuar con la obra emprendida hace tr[...] olvidar el servicio a sus hijos para levant[...] ción en el país.

Después de 2 horas de huelga de brazos caídos

Trabajadores municipales lograron cambiar autoridades

Los trabajadores ediles del municipio alteño lograron ayer, tras una hora de paro de brazos caídos, cambiar a tres autoridades, entre ellas al oficial mayor Administrativo, Mario Chávez, por las continuas actitudes prepotentes con sus dependientes.

Víctor Callisaya, principal dirigente del Sindicato de Trabajadores Municipales de El Alto, explicó ayer que día antes (jueves), una reunión extraordinaria de los empleados de la comuna resolvió paralizar actividades ayer viernes por el lapso de dos horas, para exigir al ejecutivo municipal el cambio de tres autoridades ediles que continuamente muestran mal trato con funcionarios y público.

Los acusados, según Callisaya, son: Mario Chávez, oficial mayor Administrativo; Adolfo Rodríguez, subjefe de Personal; y Richard Denis Marín, jefe del Departamento de Habilitación.

Agregó que el paro de dos horas no se cumplió ayer, en razón a un diálogo sostenido con el alcalde Flavio Clavijo, quien se comprometió a cambiar de sus funciones a las autoridades mencionadas.

Informó que Chávez continuamente rechazaba de su oficina a todo funcionario subalterno, inclusive al público que buscaba información o tan sólo cumplir con alguna función encomendada. "El rechazo no era cortés sino en forma prepotente", dijo.

Entretanto las otras dos autoridades utilizaban su condición de jefes para atropellar a sus dependientes, sin escuchar los reclamos o explicaciones que en su momento eran de importancia, añadió.

El municipio alteño se vio paralizado ayer por una hora.

En el sindicato se han ido acumulando denuncias en ese sentido y no se podía seguir esperando hasta que las cosas empeoren, apuntó al indicar que por ello se realizó el paro de una hora.

Entretanto, el alcalde Flavio Clavijo, después de sostener una reunión con la directiva del sindicato, manifestó su extrañeza por el paro de labores que se produjo ayer en el municipio, sin efectuar los pasos correspondientes ante autoridades pertinentes o antes de agotar el diálogo.

Sin embargo, admitió que él recibía denuncias, no sólo sobre dichas jefaturas sino [...] sobre la prepotencia e i[...] miento a promesas.

Anunció que hasta [...] presentará, ante el Conce[...] cipal, una terna de posib[...] didatos a la Oficialía May[...] nistrativa, para sustituir a[...]

Richard Marín ha sid[...] tuido del cargo de jefe del[...] tamento de Habilitación, [...] que Adolfo Rodríguez ser[...] biado a otra jefatura, agre[...]

Sin embargo, el di[...] Callisaya advirtió que exig[...] Marín no sea destituido, ya [...] frente de dicho cargo estu[...] algo más de dos años y deb[...] dir cuentas sobre el man[...] dinero de la comuna.

Textura, color y diseño

Respóndase usted misma honestamente: ¿Está aburrida del aspecto de las habitaciones?

¡Pruebe a empapelar sus paredes con distintos diseños! Los empapelados vienen en infinidad de motivos y colores, de modo que le será fácil escoger uno que armonice con sus muebles. Puede usar el mismo material de sus cortinas. ¡Una simple pared puede contribuir a dar alegría y vida a una habitación!

¡Qué acogedora y agradable resulta una habitación si se han sabido escoger los elementos más apropiados para decorarla! Una habitación luminosa y soleada lleva una gran ventaja sobre otra oscura y sombría. Pero, ¡cuidado! La luz del sol puede ser tan intensa que fatigue la vista y estropee los muebles. En ese caso se hace necesario emplear cortinas que puedan regular la luz sin obstruirla del todo y que armonicen bien con los muebles y el resto de la decoración. El color verde es especialmente apropiado para utilizarlo en un lugar soleado y bien iluminado, y es un tono ideal si sus muebles son de color neutro, como blanco o crema. Claro que si el diseño y el color viene bien no hay por qué limitarlos a las cortinas. ¿Por qué no cubrir también las paredes y hacer tapetes para las mesas? ¿Por qué no forrar ese biombo que no sabe dónde poner, y que puede convertir en un adorno precioso? Recuerde que el biombo le sirve además para regular la luz. Y no vaya a olvidarse de los visillos en las ventanas. Blancos y de algún material liviano dan la impresión de frescura y delicadeza, y sin obstruir la luz del sol, sirven para atenuar la excesiva claridad. Tenga presente que si empapela una habitación con un diseño llamativo, debe procurar poner pocos ornamentos, si no quiere que su casa parezca recargada. Una lámpara y alguno que otro adorno serán suficientes. Para completar la decoración, use flores. Tanto en búcaros, sobre los muebles, como en una maceta grande en un rincón estratégico.

"Academia de Modelaje"

OFRECE CURSOS DE:
* Modelaje (damas, caballeros y niños)
* Promoción y Escuela de Missis
* Teatro (damas, caballeros y niños)
* Ballet Folklórico
* Danza Contemporánea
* Oratoria
* Canto
* Cosmetología
* Aeróbicos
* Formación Juvenil

Estf. "ISMAR" Calle Comercio 830 5º Piso of. Telf. 369498

G&M Sistemas de Seguridad

Usted lo daría todo, haría cualquier cosa para saber que su familia está segura y sus posesiones protegidas. A partir de hoy y por los siguientes 30 días, G&M le brinda la oportunidad de contar con el más avanzado sistema de Seguridad comercial y domiciliária, a un precio que usted no esperaba.

SU$ 205.-

Panel de Control de 8 Zonas

SU$ 33.-

Sensor Infrarojo

Sistema de Control de 8 Zonas
Panel/Teclado de Control
Fuente de Energía
Controlador de 8 Zonas
Sistema de Comunicaciones
SU$ 205.-

MasterCard VISA

Calle Mercado 1362
Galería Paladium, Oficina "O"
3 7 8 7 4 9

Mantillas en lana de alpaca "Wayra"

Entrevista a Patricia Mariaca

Recetas a base de pescado

HOGAR

PRESENCIA
Sábado 24 de julio de 1993 La Paz, Bolivia
Año 2 Nº 62

El turismo religioso a través de Lauretana Ltda.

Los turistas de tipo religioso viajan con la necesidad de buscar satisfacción de carácter espiritual y denotan la posesión de una naturaleza mística en los diferentes eventos y centros religiosos que visitan.

Por Edgar Toro Lanza

El concepto de turismo religioso puede ser mal interpretado si consideramos que esta actividad solamente envuelve motivaciones de placer y satisfacciones de índole pagano o libertino.

El turismo abarca mucho más que un simple viaje, existen varios conceptos sobre su definición real, pero ninguno de ellos se aleja del intercambio cultural, la integración de los pueblos, el conocimiento de costumbres y tradiciones, el descanso, la salud, la participación social, económica y cultural, que definitivamente motivan el desarrollo de las personas.

Antiguamente, dentro la evolución de los viajes se han realizado grandes expediciones por diferentes motivos, podemos citar las famosas Cruzadas a Tierra Santa de carácter político y religioso, los viajes deportivos con grandes ascenciones de montañas, las peregrinaciones en la Edad Media que fueron marcando los instintos migratorios de ciertos pueblos bajo el espíritu de aventuras.

De esa manera se fueron desarrollando diversos viajes, hasta que la Unión Internacional de Organismos Oficiales de Turismo (UIOOT), incluye dentro las motivaciones de viajes los centros de devoción religiosa, por tanto, existen turistas religiosos que viajan con la necesidad de buscar satisfacción espiritual y denotan la posesión de una naturaleza mística en los diferentes eventos y centros religiosos que asisten utilizando una serie de servicios turísticos.

Para una mayor información de la importancia que tiene el turismo religioso, anotaremos algunos programas que se promueven con destino a los centros espirituales más importantes del mundo: en España, la ciudad de Santiago de Compostela es la de mayor recurso turístico por la celebración del Año Santo Jacobeo. En Italia tenemos la famosa ciudad de Roma y el Vaticano. Podemos mencionar las visitas a Tel Aviv, Cesarea, Nazareth, Galilea, Tiberiades, Jericó, Jerusalén, Belén y todo lo que significa Tierra Santa. En México es concurrida la Basílica de Guadalupe. En Sudamérica son muy conocidas las Ruinas Jesuíticas del Paraguay. En nuestro país destacamos el Santuario de Copacabana con gran afluencia de peregrinos y las Misiones Jesuíticas del oriente boliviano, muy poco promocionadas a pesar de que éstos grandes atractivos se mantienen vigentes, ya que en ellas aún se celebran misas, mientras que en otras partes del mundo sólo se pueden observar como reliquias del pasado.

COOPERATIVA "LAURETANA" LTDA.

La Cooperativa de Servicios de Viajes "Lauretana" Ltda., es una de las pocas sino la única que promueve la organización de viajes religiosos, colaborando a los miembros católicos en los trámites de documentos, visas, pasaportes, reservas de pasajes y todos los demás servicios de viajes que deben realizar por diferentes motivos: congresos, simposios, seminarios, conferencias o simplemente vacaciones.

El Rvdo. Padre Juan Pedro Smetser, presidente de la Cooperativa y Katiusha Rodas, gerente regional, accedieron gentilmente a los requerimientos de HOGAR, quienes nos informan acerca de las actividades de esta singular empresa.

Por su parte, Katiusha Rodas manifiesta: **"El objetivo principal ha sido cumplir, porque nosotros como religiosos no tenemos fines de lucro. Desde el momento de la creación de Lauretana, trabajamos más para la cooperación de los misiones religiosos; siempre nos hemos caracterizado por no tener los precios más altos del rubro, al contrario, logramos descuentos especiales para los pasajeros, muchas veces a través de trámites conseguimos exenciones de impuestos que otros no pueden tener".** Al respecto el Padre Juan Pedro acota diciendo: **"Además no hay que olvidar que la Conferencia Boliviana de Religiosos no tiene proyectos en ayuda económica material. Entonces los religiosos de la cooperativa se benefician, pero también la organización como tal para realizar su trabajo que no es de lucro, pero si hay ganancias se distribuyen directamente en obras, traducidas en salud, educación, organización de cursos, seminarios, revistas, todo el conjunto de la enseñanza, formación misma de los religiosos y la religiosidad del pueblo".**

La agencia-cooperativa se fundó oficialmente en 1988, el nombre de Lauretana se debe a la Virgen de Loretto de Italia, patrona de los aviadores. Está conformada por 16 socios, quienes representan a congregaciones y órdenes establecidas en el país; su accionar se rige a los estatutos del cooperativismo, con un Consejo de Administración y otro de Vigilancia, trabajando conjuntamente con la Conferencia Boliviana de Religiosos.

Principalmente realizan turismo emisivo con destino a Madrid y Roma por la importancia religiosa que tienen ambas ciudades para el mundo católico, aunque no se descarta el turismo receptivo por diferentes eventos que se llevan a cabo en el país, completando los servicios con los circuitos turísticos más conocidos.

Finalmente, a tiempo de invitar a todos los religiosos y público en general a recurrir a estos servicios, el Padre Juan Pedro Smetser, de nacionalidad holandesa, que reside en Bolivia hace 34 años, prefiere denominar a esta actividad como el turismo de religiosos y menciona en los fines generales de la cooperativa que efectúan servicios de viajes dentro de su área sin limitación alguna y según disposiciones legales a favor de misioneros y religiosos y otras personas, que desempeñando trabajos similares deben movilizarse dentro y fuera del territorio nacional. En ese sentido -dijo- se implica todas las motivaciones por las que viajan siendo las mayores la comunicación de todos los misioneros, con sus familiares y congregaciones.

Por la gran labor que cumple "Lauretana" Ltda. se puede señalar con certeza que realizan un turismo social, porque se considera un servicio excelente para todos aquellos religiosos que trabajan en alguna forma en la promoción social, sobre todo de los más pobres. Y mediante estos servicios que prestan hacen posible que ellos sigan trabajando en sus respectivos lugares, como ser los hospitales, comedores populares, educación y todo lo que abarca la vida religiosa en su misión eclesial.

HOGAR GRAMA

Nº16

NOMBRE _____

DIRECCION _____

C.I. _____

CIUDAD _____

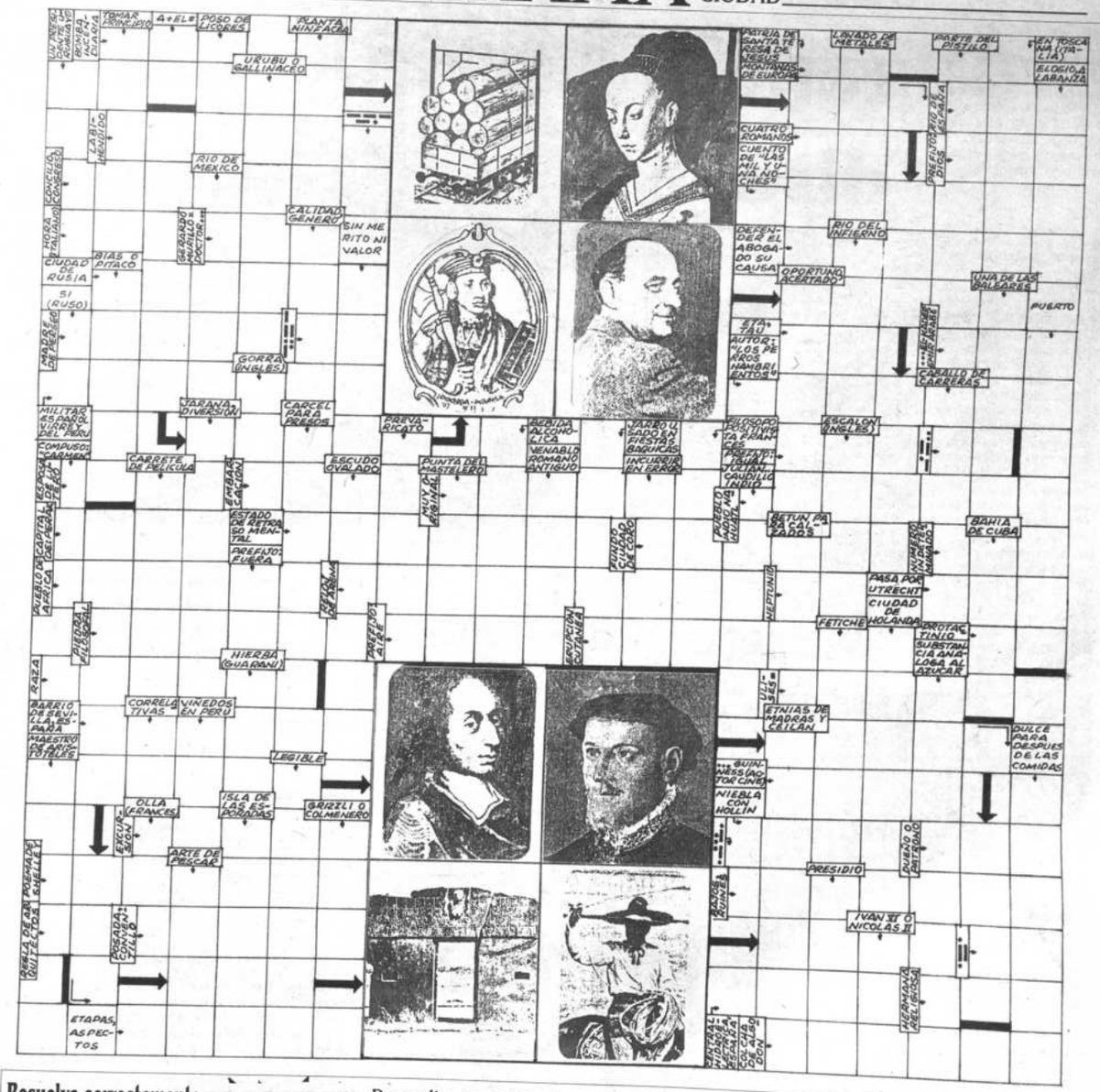

Resuelva correctamente el HOGARGRAMA y gane semanalmente:

Deposite sus soluciones en el buzón de HOGARGRAMA en PRESENCIA (Av. Mariscal Santa Cruz, Edificio Esperanza) Hasta las 18 Hrs. del día viernes. En el interior en nuestras respectivas agencias hasta el día jueves. La solución correcta y el nombre del ganador se publicará en el siguiente número del suplemento Hogar.

Recetas a base de pescado

Esta semana le brindaremos una variedad de recetas con pescado, que además de ser sanas son deliciosas

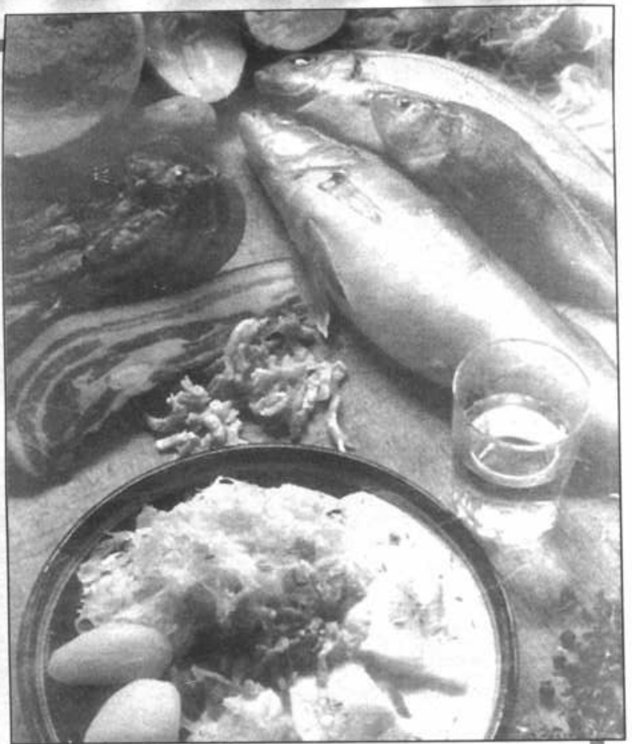

PESCADO CON SALSA DE CHAMPIÑONES

Ingredientes:
1 kilo de pejerrey o surubí en filete - 1 tarro de leche evaporada - 100 grs. de queso parmesano - 1/2 libra de champiñones frescos - 100 grs. de mantequilla - 6 galletas de agua molidas - 2 limones o más - sal, pimienta, nuez moscada.

PREPARACIÓN:
Se corta en pedazos el pescado y se le echa pimienta, mantequilla y limón y se pone en un pyrex enmantequillado, luego se cubre con galleta molida y se pone al horno por diez minutos. Se retira del horno y se le agrega la salsa blanca que se hará con la leche, queso, pimienta y nuez moscada, previamente mezclada con los champiñones fritos en mantequilla. Se pone al horno por diez minutos. Ojo: salen ocho porciones.

PESCADO EN SALSA DE PALTA

Ingredientes:
1 kilo de pescado (pejerrey, surubí, etc) blanco en filetes - 2 paltas - 1 limón - 100 grs nueces picadas - 3 huevos duros.

PREPARACIÓN:
Se cocina el pescado con apio, zanahoria, sal y pimienta entera por 10 minutos. Las paltas se licúan con un poco del caldo del pescado y jugo de limón. Colocar en una fuente los filetes de pescado y se cubre con la salsa y nueces picadas. Se adorna con huevo duro. Se sirve frío como entrada.

PESCADO CON SALSA

Ingredientes:
6 filetes de pescado - 2 dientes de ajo - 2 cebollas - 6 ajíes - 1/2 taza de leche evaporada - 1 limón - sal - pimienta - 1 huevo - harina.

PREPARACIÓN:
Lavar bien el pescado y sacarle las espinas, condimentar con sal, pimienta y jugo de limón. Pasarlo por harina, luego por el huevo batido y freírlo en aceite caliente. A parte freír los ajos molidos. Agregar la cebolla picada pluma, cuando esta dorada los ajíes (previamente lavados, despepitados y licuados), sal y pimienta, incorporar la leche y dejar cocer unos minutos. Servir el pescado con su salsa.

PESCADO CON PIMIENTO

Ingredientes:
1 kilo pescado blanco - 4 papas grandes - 6 huevos medianos - 1 cebolla - 1/2 taza arvejitas cocidas - 1 taza salsa blanca. 1 cda. perejil - 3 pimientos morrones (1 latita chica) - sal - pimienta.

PREPARACIÓN:
Cocer las papas en agua con sal y luego pelarlas y aplastarlas con un tenedor formando una masa. El pescado se cuece en agua con sal, rodajas de cebolla y un tallito de apio. Luego se escurre, desmenuza y mezcla con las papas, añadir el pimiento licuado, la salsa blanca, el perejil, la cebolla frita y sazonada con sal, 1 cucharada de aceite, los huevos ligeramente batidos, sazonar con sal y pimienta, mezclar bien todo y verter en un molde aceitado. Colocar en una banjeda con agua y llevar a horno moderado por 1 hora aproximadamente.

PESCADO CON ARVEJITAS

Ingredientes:
6 tiras de pejerrey - sal - pimienta - limón - 3 cucharadas de margarina - 1 1/2 cucharadas de harina - 1 tarro de leche - 1 lata grande de arvejitas - 1/2 taza de queso parmesano - 2 pimientos morrones - papas cocidas.

PREPARACIÓN:
El pescado bien lavado se sazona con sal, pimienta, jugo de limón y se cocina al vapor. Por separado se dora la margarina añadiéndole la harina enseguida se incorpora la leche revolviendo bien y el contenido de la lata de arvejitas incluyendo el agua. Se deja al fuego un rato hasta espesar, si fuera necesario se agrega más cantidad de harina. Antes de retirar se añade el queso rallado y los pimientos morrones cortados en tiritas finas. Esta salsa se sirve sobre el pescado y se acompaña con papas sancochadas cortadas en rodajas y espolvoreadas de perejil picado.

SOLUCION AL HOGARGRAMA Nº15

GANADOR DE LA SEMANA

Es la señorita GIOVANNA BARRIONUEVO con C.I. 4382870 Cbba, domiciliada en la General Achá Nº 4630 de la ciudad de Cochabamba, la mencionada señorita debe apersonarse a nuestra agencia Regional en esa ciudad para recoger su premio de Bs. 100.00

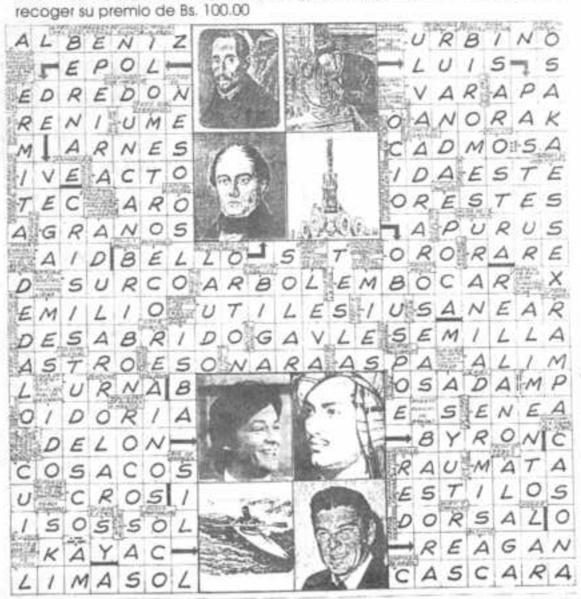

Resuelva correctamente el HOGARGRAMA y gane semanalmente: Bs. 100

Deposite sus soluciones en el buzón de HOGARGRAMA en PRESENCIA (Av. Mariscal Santa Cruz, Edificio Esperanza) Hasta las 18 Hrs. del día viernes. En el interior en nuestras respectivas agencias hasta el día jueves. La solución correcta y el nombre del ganador se publicará en el siguiente número del suplemento Hogar

Patricia Mariaca creció entre pinceles y pintura, moviéndose con paso firme en el territorio de lo visual y sintiendo que el "olor del color" -nombre de su última exposición- invadía su destino. Desde el inicio de su vida artística, sus manos, instrumentos que le permiten "hacer", descubren en el lienzo posibilidades del color y la forma capaces de atrapar al espectador para llevarlo a un mundo de luces, sombras y sentimientos.

Ella lo percibe: muchos siguen sus pasos "con cariño", para ver de cerca su desarrollo dentro el complejo y siempre grato mundo de la Plástica. La conversación que incluimos a continuación es parte de ese seguimiento y se hizo a propósito de la última exposición de la artista en la galería de la Fundación BHN.

Retrocedamos en el tiempo, ¿desde cuándo pintas?

Es difícil responder a eso porque se empieza a pintar antes de pintar, cuando algo en tu cabeza empieza a tomar una forma que sólo se concreta en la tela...

¿Influencia de tu padre, tu familia...?

Sí, siempre he estado rodeada de pinceles y me parece que era el único camino que yo tenía, bueno, no veía otra manera de poder relacionarme con el entorno y saber por dónde quería que fuera mi vida; yo me explico en una tela. Pero si quieres poner una fecha, sería desde que salí del colegio y entré en la Universidad de Chile; fue como tomar en serio algo que sólo intuía.

Eres una pintora viajera, has estudiado en Chile, ahora vives en Granada, háblanos de esa tu experiencia fuera del país.

Estudié en Chile porque justo el año que salí de colegio cerraron aquí la universidad y, como te digo, lo único que yo quería era estudiar pintura, me parecía que entrar en una escuela de Bellas Artes era lo máximo que me podía pasar, pensaba que tenían todo el conocimiento que me hacía falta y claro, no fue "tan" así, pero me dieron una base sólida. Me tocó un tiempo muy difícil pero también intenso, Pinochet veía "otro" peligro en nosotros, y pintores muy famosos decidieron entrar a la Escuela de Bellas Artes como profesores, para que no la cerraran. Mi educación por ese lado ha sido un lujo, algo muy especial por la gente que había.

Y ahora Granada ¿por qué España?

Bueno, es algo muy personal el porqué, otra cosa es cómo se pinta allí. En Granada se siente la influencia de muchas culturas; es lo árabe, lo gitano y lo español, de toda esa mezcla te salen muchas historias para pintar. Por otro lado, me han invitado a pintar en la Escuela de Bellas Artes de Granada, me dieron un espacio grande y una modelo para mí sola, a ese taller se suma el de mi casa y entonces he pintado muchísimo. Luego regreso a Bolivia, como que ya lo necesito.

Vemos una constante en tu pintura, particularmente en la que podemos apreciar en esta tu última exposición: mujeres desnudas, ¿cuál la razón?

Lo que pasa es que siempre me ha gustado el cuerpo humano, me fascina, porque tiene infinitas posibilidades. Si uno dibuja un cuerpo, un brazo, una pierna, se está definiendo a sí mismo.

¿Todas las obras incluidas en "El olor del color", las has hecho en Granada?

Sí, toda esta obra es de Granada, más o menos desde diciembre, cuando me instalé y pude pintar.

No se si vale para la pintura. En la poesía puedes preguntar o por lo menos intuir en qué se inspira el poeta. ¿Existe una fuente de inspiración para ti?

No existe esa fuente. No se puede explicar lo que mueve a pintar, es un misterio que empieza con la necesidad de pensar. Es una manera de unir lo físico con lo espiritual y creo que la inspiración, en ese caso, es la suerte de un instante en el que has disfrutado al máximo lo que estás creando y eso no pasa siempre... lo que pasa siempre es que hay que trabajar mucho y que la "inspiración", si esa es la palabra, te pille ahí pintando.

¿Cómo ves tú la pintura de los jóvenes artistas bolivianos?

La pintura en Bolivia me parece una isla... hemos quedado como aislados, hay influencias que no nos han tocado y otras que se han quedado, así, cada pintor se ha convertido en una "manera de pintar", no es como en otras partes que existen escuelas, que hay tendencias, aquí no ha pasado eso, hay pintores por separado y eso es muy interesante, muy saludable, aunque duro cuando tienes que salir afuera, porque, claro, cuesta mucho mostrar las cosas individualmente, es casi imposible. Pero en cuanto a pintura Bolivia me parece increíble, es un país de pintores, una tradición que va desde antes de las vasijas de Tiwanacu, que pasa por Calamarca y toca a los bordadores de la Buenos Aires.

Cómo ven tu pintura en el exterior, ¿tiene aceptación?

De gustar creo que sí gusta, pero eso es muy relativo, no sé cuál es el parámetro para medir esas cosas, lo que puedo decir es que la pintura latinoamericana en este momento, salvo el caso de personas aisladas, no está siendo vista con buenos ojos, porque están todos pasmadísimos con otras historias, están con los ojos en el este, mirando qué es lo que se hace allí... El arte mostrado afuera es una cosa muy política y por otro lado económica, es difícil decir si gustan o no porque uno tiene que estar metido en ciertos círculos a los cuales los latinoamericanos sólo llegamos con apoyo de nuestros respectivos países.

¿Y en nuestro medio, aquí en nuestro país?

Yo creo que aquí he tenido la suerte inmensa de que mis cuadros se han estado viendo desde que empecé a pintar. Uno tiene una evolución y la gente conoce todo ese camino. Creo que mis cuadros se ven con mucho cariño y eso es para mí bellísimo, porque ya sea que gusten o no, las críticas me han llegado de manera muy constructiva. Esta exposición que ha gustado muchísimo y me siento contenta porque estoy compartiendo las imágenes que tanto me costaron poner en una tela.

Hay en nuestro medio algo así como una nueva ola, gente que va a las exposiciones o muestra interés por la pintura, hasta colegios en los que pintar es una materia, **¿te parece a ti una buena señal?**

Es positivo porque la pintura es algo que se aprende desde muy pequeño, es otro lenguaje que se debe descubrir, es como aprender a hablar ya que el lenguaje visual también se aprende y se trabaja en base a símbolos que requieren mucho tiempo de aprendizaje. Si tu ves una naturaleza muerta con unos limones, no es sólo eso, hay mucho más detrás, aprender a descubrir ese "detrás" es muy importante porque enriquece la vida. El arte nos acerca a los misterios de la vida y nos hace partícipes de la historia

"El olor del color" permanece en la galería de la Fundación BHN hasta fin de mes y luego se presentará en Santa Cruz, en el espacio dedicado a la pintura del Banco Popular. Es la oportunidad para recibir un agradable respiro de pintura joven.

Texto: Martha Otazú
Fotografías: Tomás Abella
De la tapa: Lucio Valdivia.

"Trabajaba un día con la modelo y al día siguiente desdibujaba todo lo que había hecho. Es como una dialéctica, es hacer un dibujo y luego sacarlo, borrar partes y en ese proceso salen como sorpresas y se va armando el cuadro de una manera que no imaginabas. Ese es el proceso creativo que me gusta."

Esa increíble forma de unir materia y espíritu llamada pintura

HOGAR PRESENCIA
EDITOR: Marie France Perrin de Peró
PRODUCCION: Angélica Gutiérrez S.
Miguel Valdez

¡Cuidado con la fiebre prolongada!

Se dice que una persona tiene fiebre cuando la temperatura axilar supera los 37 grados. Se considera prolongada cuando dura más de tres o cuatro semanas.

Además de ciertos síntomas difíciles de cuantificar, la fiebre se presenta con cefalea, cansancio, insomnio, dolores musculares y abdominales difusos, mareos y sudores

Con frecuencia el médico se encuentra con pacientes cuyo único síntoma de enfermedad es una fiebre prolongada. Se dice que una persona tiene fiebre cuando la temperatura axilar sube a los 37 grados. En condiciones normales, la temperatura rectal supera a la axilar en 3 ó 5 décimas: por su parte, la bucal presenta valores intermedios entre estos dos.

Se considera que la fiebre es prolongada cuando dura más de 3 ó 4 semanas. A veces, este síntoma está presente durante meses o años; sin embargo, puede alternar con períodos de temperatura normal.

Además de ciertos síntomas difíciles de cuantificar, la fiebre se presenta con cefalea, cansancio, insomnio, dolores musculares y abdominales difusos, mareos y sudores. Tampoco faltan la dificultad en la concentración, la irritabilidad, la tristeza , y cierta sensación de desánimo.

¿FIEBRE DE ORIGEN PSICOGENICO?

Ante una fiebre prolongada, uno de los principales problemas con que se enfrente el médico es dilucidar si la causa es de origen orgánico o psíquico.

A pesar de los exhaustivos análisis y estudios clínicos, con frecuencia el médico no encuentra ninguna causa orgánica, que justifique la fiebre prolongada.

Aunque se suelen observar ligeros rasgos de depresión o ansiedad - trastornos por lo demás habituales en la mayor parte de las personas-, no se observan problemas psíquicos severos.

Más frecuente en la mujer que en el varón, este síndrome aparece sobre todo en la segunda mitad del ciclo sexual femenino y se presenta desde la infancia hasta la menopausia. Si tras un estudio riguroso, el médico llegara a este diagnóstico, puede tranquilizar al paciente en la seguridad de que no se halla afectado por ningún trastorno orgánico severo.

LAS CAUSAS ORGANICAS

La fiebre de origen orgánico, suele tener las mismas causas que la fiebre de origen desconocido: infecciones, tumores, problemas hematológicos, enfermedades del colágeno, procesos tromboembólicos, alteracions endocrinas y trastornos del centro termorregulador.

Para descubrir el origen de la fiebre, a veces el médico debe convertirse en un verdadero sabueso. Además de una cuidadosa exploración física, en necesario llevar a cabo un minucioso interrogatorio que oriente las peticiones en los análisis y estudios

complementarios. De este modo, se evitará la indicación de costosas pruebas casi siempre innecesarias.

Es importante constatar el lugar en que el enfermo acostumbra a ponerse el termómetro. Por ejemplo, una temperatura de 37,3° se considera fiebre si ha sido tomada en la axila; por el contrario, si la verificación ha tenido lugar en el recto, la misma es normal.

Durante el interrogatorio y la exploración física, el médico insistirá en la búsqueda de posibles contagios y fuentes de infección. Además, debe preguntar al enfermo si no ha sido picado por insectos o ha tenido contacto con animales domésticos; también es importante constatar el antecedente de viajes a países exóticos, así como la profesión, hábitos sexuales, toxicomanías y medicaciones previas.

La exploración básica de un enfermo con febrícula prolongada se completa con una análisis de sangre en el cual no deben faltar la determinación de la velocidad de sedimentación y las pruebas reumáticas. También es de rigor pedir un cultivo de orina y una radiografía de tórax. Si estos estudios arrojan resultados normales, el médico debe ir un poco más lejos y solicitar pruebas de tiroides, así como ciertos análisis que sirven para diagnosticar problemas inmunológicos.

EL SINDROME DE FATIGA CRONICA

También conocido con el nombre de virosis del ejecutivo, en el 50 al 90% de los casos, el síndrome de fatiga crónica se produce con fiebre. Atribuido a múltiples causas -entre ellas el estrés suele ser la principal-, en todos los casos del proceso se caracteriza por una absoluta normalidad de las pruebas clínicas. Estos pacientes tampoco presentan rasgos psicológicos demasiado definidos.

CLASINA KRAAN/EFE REPORTAJES

Se impone el estilo "Bye, bye big hair"

Dos Catherines, Deneuve y Spaak, han dicho adiós a los cabellos largos. Los nuevos peinados cortos, quedan muy bien. Por su parte, Farrah Fawcett y Julia Roberts aún perseveran con sus desordenados bucles, mientras Anjelica Huston y Genna Davis han aceptado el estilo "Bye, bye, big hair".

NUEVA YORK (ANSA) Especial de Myra Stone.- La primera Catherine se cortó el cabello y la segunda Catherine adoptó también el nuevo estilo. Dos celebridades mundiales brindaron tema a la prensa al desprenderse de sus preciosos bucles. Se trata de Catherine Deneuve y de Catherine Spaak. Bastó que ambas divas se presentaran en público con su nuevo "look", para que el pelo largo de inmediato quedara "out".

Las dos Catherines crearon una tendencia o, más simplemente, siguieron un estilo que ya estaba en el aire? Los expertos se encargan ahora de examinar semejante "dilema", citando los casos de, por ejemplo, Carolina de Mónaco, que ya desde hace más de un año eligiera la sobriedad de un peinado corto, a Jodie Foster, que renunció de pronto a una lacia cabellera que le rozaba los hombros.

La bella Catherine Deneuve, una de las primeras en sacrificar su cabellera, en favor del nuevo estilo "Bye, bye, big hair".

VOLUMENES CONTENIDOS, CORTES RIGUROSOS

Un dato es cierto: las cabezas batidas y elaboradas, plenas de rizos y bucles, han desaparecido y, en su lugar, triunfan los volúmenes contenidos y los cortes rigurosos. Lo lacio prevalece sobre lo rizado. Las tinturas tenues, sobre las más agresivas. Hasta la conocida modelo Linda Evangelista ha preferido un castaño oscuro moderado, en lugar del intenso rojo fuego capilar, que la distinguía como notoria pelirroja.

Por lo tanto, es el fin de los excesos. Lo dice también la "biblia" de la moda norteamericana, la revista "W": "Bye, bye big hair" (adiós cabelleras voluminosas), proclama. Y la nueva tendencia se ilustra con una serie de fotografías con peinados considerados "in". De todos modos, mientras Anjelica Huston y Geena Davis adoptan el nuevo "look", Farraw Facett y Julia Roberts se mantienen fieles a sus bucles falsamente desordenados.

VIPS Y PRIVACIDADES

Y qué decir entonc
Cindy Crawford, Claudia Sc
Isabelle Adjani? Excepci
que confirman la regla -res
den los profetas de la nueva
dencia- o mejor aún, muj
ligadas al estereotipo "fen
fatale", obligadas a lucir co
lleras rotundas y espesas.

Si vips de tal calibre d
dieran cambiar de corte, n
confiarían por cierto al pri
"coiffer" que se les cruzara.
Basinger, por ejemplo, cue
con un peluquero "privado
"hair Stylist" en cuestión se lla
Luis Vicari, uno de los estili
más a la moda de Nueva Y
Por un sueldo apreciable, Vi
sigue a Kim a todas partes
mundo, para que contente
caprichos de estrella en mate
de peinados.

EN SINTONIA CON EL PROPIO PEINADO

De los cabellos del jet-s
a los de la gente común: ¿qu
nuevos peinados para la muj
que no es diva? "Finalmente t
nemos una moda fácil de adop
tar -responde el estilista Jea
Louis David-. Para esta tempora
da propongo cinco variantes d
un mismo peinado, muy corta
con efectos diversos, desde l
más sofisticado a lo más desen
vuelto".

Por último, las cabezas si
artificio, cómodas y a la medid
de las señoras. Lo importante, e
verdad, es sentirse en sintoní
con el propio peinado, com
con el propio peluquero. Eso l
sabe bien Stephen Knoll, e
coiffeur de vips y modelos má
conocido de Nueva York, que
en su salón de belleza en
Madison Avenue atiende a la
damas entre cortinados de seda
color pastel. Mientras los cabe
llos de las señoras son lavados
cortados y peinados, sus clien
tes toman té aromático, se lus
tran los zapatos y hasta se ha
cen planchar los vestidos. ¿E
precio? Rigurosamente "top
secret".

Para lucir un cabello saludable

Un peinado, o un corte de pelo se verá opacado en un cabello reseco, maltratada, con caspa, picado, etc. Por consiguiente para llevar los peinados de moda es importante tener un pelo sano.

Una de las primeras causas de un pelo sin vida es la edad. Porque aunque el cabello no se arruga sí envejece. El pelo también se empieza a resecar por falta de grasa en el cuero cabelludo. Olvidarse de usar el acondicionador después del champú puede provocar que el pelo pierda su brillo natural. En cuanto a la resequedad, ésta se puede aliviar fundamentalmente, con tratados intensivos de aceite, y con acondicionadores que son ricos en sustancias emolientes.

La aparición de canas, que es inevitable, puede ocultarse con tintes naturales permanentes, recomendables por su carencia de sustancias químicas. Asimismo es contraproducente utilizar con exceso procesos químicos realizados como por ejemplo tinte, permanentes, alisados, decoloraciones.

El cabello también se arruina utilizando productos equivocados. Por ejemplo, usted corre el riesgo que el pelo se le reseque, si tiene el cabello seco y usa productos para pelo graso. Es fundamental que conozca el tipo de su pelo y luego compre los champús, tintes, etc. apropiados según sus necesidades.

Los folículos del pelo necesitan de las sustancias nutritivas para mantenerse sanas, por eso una alimentación desbalanceada hace que el pelo pierda vida y aparezcan canas prematuras. Por consiguiente, trate de equilibrar sus comidas no sólo para tener una buena salud general, sino también para tener un cabello que luzca más joven que usted.

¿Qué es el sonambulismo?

Este curioso aspecto del sueño se ha visto rodeado tradicionalmente de misterio y mito. Pero el episodio ocasional de sonambulismo es un evento normal, especialmente en los niños.

El sonambulismo (andar dormido) es una anomalía más común en los niños, pero puede encontrarse en los adultos. Se cree que afecta aproximadamente al 2% de la población.

Antes se creía que el sonámbulo "interpretaba" un sueño y que el fenómeno se producía durante los periodos de sueño superficial. Sin embargo, diversas experiencias han revelado que los episodios se producen durante las fases mas profundas del sueño. Pueden durar entre 30 segundos y algunos minutos.

Los sonámbulos, suelen caminar con los ojos abiertos pero sin expresión, lo que les proporciona un aspecto desconcertante. Algunos sólo se sientan en la cama y vuelven a tenderse después, mientras que otros caminan sin rumbo, de una forma rígida, como un robot. Muchas veces frotan algún objeto repetidamente. La mayoría vuelve a la cama espontáneamente y todos pueden ser conducidos a ella sin dificultad. Cuando se despiertan, no recuerdan nada.

Desde hace tiempo se cree que este desorden indica problemas psicológicos profundos. En el caso de los niños, si sólo sucede ocasionalmente, no suele haber fundamento para afirmar que el sonambulismo se debe a problemas sicológicos: el caminar dormido es una actividad perfectamente normal. Sin embargo, en los adultos indica a veces un disturbio emocional.

¿QUE DEBE HACERSE?

En los niños suelen desaparecer espontáneamente los episodios de sonambulismo y los sonámbulos rara vez se hacen daño a sí mismos, aunque es aconsejable tomar precauciones ya que se conocen casos de sonámbulos que se cayeron por escaleras e incluso por una ventana abierta. Es por ello que se cerrarán las puertas y ventanas; se sacarán de la habitación los objetos como las estufas eléctricas y aquellos con borde afilado. Si usted se encuentra con una persona caminando dormida, ayúdela a volver a la cama. No la despierte a menos que sea necesario: puede mostrarse desorientada y confundida.

Los trastornos del sueño en general y el sonambulismo en particular muestran una incidencia familiar. En la literatura médica se cita con frecuencia el caso de un paciente cuyos familares eran todos sonámbulos; al despertarse una noche de Navidad se encontró en el comedor de su abuelo, rodeado por su padre, madre, hermanos, tíos y tías, ¡todos ellos dormidos!

No desperte nunca a un niño que camine dormido, ya que esto podría causarle confusión y temor; condúzcalo suavemente de vuelta a la cama. Con el tiempo, superará esa forma de comportamiento.

Divorcio: Efectos en la escuela

OTTAWA (ANSA).- El tiempo que los padres divorciados dedican a sus hijos, bien calibrado, puede ser positivo para su rendimiento escolar. Así lo demostró un reciente estudio canadiense realizado en un grupo de 77 niños: los que habían mantenido un estrecho lazo con ambos progenitores, luego de la separación, resultaron más activos, más interesados y mejores estudiantes que los que frecuentaban a sus padres sólo de vez en cuando.

El estudio de los investigadores de la Universidad de Ottawa, en Ontario, demostró además que cuando más alto es el ingreso del padre divorciado, menor resulta el rendimiento escolar del hijo. Esta comprobación, de acuerdo con los estudiosos, derivaría del hecho de que los padres ricos pasarían más tiempo en el trabajo que con sus hijos.

El estudio concluye que cuanto más tiempo los chicos pasan con el adulto al cual no fueron confiados en custodia (el padre en el 84 por ciento de los casos) mejor se adaptan a la separación. También se consideró la relación madre-escuela, con el siguiente resultado: cuanto más tiempo pasan las madres con sus hijos, quitándole horas al trabajo, mejor es el rendimiento escolar de los mismos.

Familia actual:

Renovarse o morir

Las Naciones Unidas han declarado 1994 Año Internacional de la Familia, cuando esta institución está viviendo un importante proceso de transformación. Los cambios en los hábitos y comportamientos sociales han traído la aparición de distintos tipos de convivencia, antes sólo era admitida la familia tradicional, que tenía como origen el matrimonio, ahora éste no se considera necesario para formar una familia.

Las Naciones Unidas han declarado 1994 Año Internacional de la Familia, cuando esta institución está viviendo un importante proceso de transformación, aunque según los sociólogos, ello no quiere decir que exista el peligro de desaparición, ya que sigue teniendo un papel muy importante en la sociedad civil. A lo largo del tiempo ha pasado por todo tipo de custionamientos, pero siempre acaba adaptándose a las nuevas realidades sociales y culturales.

El modelo de familia de los países industrializados, está viviendo en los años ochenta y noventa una importante transformación.

El modelo tradicional de familia como núcleo social y económico, en el que estaban perfectamente delimitadas las labores de todos sus mienbros, ha cambiado. Ya no sólo es el padre el que se encarga del sustento económico, con la incorporación de la mujer al mundo laboral. Esto ha influido considerablemente en el funcionamiento de la estructura familiar.

Además a traído otra consecuencia importante, al salir de la casa, la mujer tiene más difícil desempeñar sus tareas tradicionales, es decir, la crianza y educación de los hijos y el cuidado de enfermos y mayores. Esto se ha visto compensado con la extensión de la escolarización y el aumento de la protección social, como pensiones o seguridad social, que ha liberado a la familia, sobre todo a la mujer, de cubrir estas contingencias.

NUEVAS CONVIVENCIAS

Asimismo, los cambios en los hábitos y comportamientos sociales ha traído la aparición de distintos tipos de convivencia, antes sólo era admitida la familia tradicional, que tenía como origen el matrimonio, ahora éste no se considera necesario para formar una familia, aparecen parejas sin casarse, otras que se han casado varias veces, con lo que se reduce el tiempo en que un individuo convive con una determinada estructura familiar, y por tanto se diversifican los lazos. Tampoco se puede olvidar otro fenómeno nuevo, la aparición de familias compuestas por madres solteras, impensable hace relativamente pocos años.

La familia ha vivido en su propia carne las consecuencias de los cambios sociales y económicos que se han sucedido en las últimas décadas en el mundo desarrollado, sin que aparezcan grandes diferencias en el comportamiento familiar de franceses, británicos, norteamericanos o españoles, por ejemplo.

Una muestra es el resultado de un estudio realizado por el experto francés Louis Roussel, del Instituto Nacional de Estudios Demográficos de París, presentado en marzo de 1993 en la Conferencia Europea de la Población, organizada por las Naciones Unidas y el Consejo de Europa. En él se señalan como datos importantes que los europeos cada vez se casan menos y más tarde, asimismo, salvo excepciones, se tienen menos hijos.

Las causas de este descenso en las tasas de fertilidad son por una parte las nuevas técnicas de control de la natalidad y por otra, las razones económicas, sociales y educativas. Con la sucesiva incorporación de la mujer al trabajo, éstas tienen menos tiempo para dedicarse a la familia, y como la crianza y educación de los hijos sigue siendo tarea femenina, ha optado por tener menos descendencia.

LOS JOVENES SE QUEDAN

Hasta la década de los 60 y 70 los jóvenes estaban deseando salir de casa y la mayoría veían en el matrimonio la ocasión propicia, pero en los 80 y 90 la situación ha cambiado, la mayor libertad dentro de la familia hace que los hijos no deseen salir de casa, donde encuentran mayores comodidades y además esta opción les resulta más económica, consideración importante si se tiene en cuenta que la crisis, con la falta de empleo y los bajos salarios, afecta sobre todo a los jóvenes.

Paralelamente, en los últimos treinta años la tasa de divorcios se ha duplicado o triplicado en Europa, donde se sitúa en el 2 por mil como media global, y se ha registrado un importante aumento de la cohabitación y de nacimientos fuera del matrimonio.

Uno de cada cinco ciudadanos de la Comunidad nació fuera del matrimonio en 1991, y la cifra se elevó a uno de cada tres nacimientos en los países de la Asociación Europea de Libre Comercio, (EFTA).

Estas cifras son debidas en parte, a que la "cohabitación extramatrimonial" es práctica habitual en los países nórdicos desde los años 70 y poco a poco se está imponiendo en el resto de Europa, por lo que cada vez es más frecuente ir al matrimonio con algún hijo ya nacido, mientras que en épocas anteriores, por ejemplo los cincuenta, la proporción de hijos nacidos fuera del matrimonio no llegaba al 10 por ciento en el Viejo Continente.

Estos factores han contribuido a cambiar considerablemene la imagen de la familia en Europa, además de su funcionamiento e incluso los objetivos de la misma.

El cambio de los valores y las creencias religiosas han influido en la concepción de la nueva familia, abandonando ciertos tabúes como la fertilidad. Ahora hay muchos matrimonios que retrasan durante años el nacimiento del primer hijo e incluso deciden libremente no tener descendencia, hecho impensable hace años. Por el contrario, también hay mujeres que deciden no renunciar a la maternidad, aunque no estén casadas, por lo que el matrimonio no tiene que ser necesariamente la antesala de la maternidad.

ANTONIA MENDEZ
ARDILA/EFE-REPORTAJES

Fundación Inti Raymi

El éxito de un programa artesanal

Por Marie France Perrin de Peró

La Fundación Inti Raymi ha sido creada con el objetivo de contribuir a solucionar algunos de los problemas de las poblaciones de bajos recursos del departamento de Oruro.

Modelo luciendo un colorido chal de Wayra.

Que una empresa privada próspera invierta desinteresadamente en el sector social de nuestro país es un rasgo positivo que debe ser imitado por otras empresas, ya que demuestra un compromiso con Bolivia para vencer al subdesarrollo.

Este es el caso de la empresa minera Inti Raymi, considerada como una de las mayores inversiones de Bolivia, que ha creado desde 1991 una institución sin fines de lucro, denominada Fundación Inti Raymi, con el objetivo de contribuir a solucionar algunos de los problemas de las poblaciones de bajos recursos del departamento de Oruro.

FUNDACION INTI RAYMI

"La mina es un polo de desarrollo muy grande, existe mucha inversión y mucha tecnología en una zona circundante de mucha pobreza. La mina es un "oasis" en medio de una región llena de problemas básicos irresueltos". Manifestó Beatriz López, Directora Ejecutiva de la Fundación, a tiempo de explicarnos los motivos de la creación de la misma.

La mina de la empresa Inti Raymi se encuentra ubicada en el departamento de Oruro entre las provincias Cercado y Saucarí. La Fundación trabaja con 24 comunidades dentro de estas dos provincias en programas de salud, apoyo a la educación, agua para el consumo y para riego, mejoramiento ganadero y por último en un programa artesanal. La Fundación utiliza parte de sus recursos en la administración, en la pre inversión, en la elaboración de proyectos, y respalda con una contraparte la implementación de los mismos. También organiza e impulsa para que la comunidad participe en los programas con su tiempo, mano de obra y aportando con materiales del lugar.

PROGRAMAS DE AYUDA

En primer lugar está el programa de Salud Básica a través del cual se implementan programas de atención primaria desarrollados dentro del marco de la Política Nacional de Salud y el Plan Nacional de Supervivencia, Desarrollo Infantil y Salud Materna. El objetivo principal es el de disminuir los índices de morbimortalidad materno-infantil, a través de la prestación de servicios de asistencia, promoción, prevención y educación. Como centro de referencia la zona cuenta con un Centro de Salud ubicado en la localidad de Villa Chuquiña. Respecto a este programa la Fundación cuenta con recursos propios y con financiamiento del FIS (Fondo de Inversión Social).

En segundo lugar está el programa de apoyo a la educación. El objetivo que persigue es el de mejorar las condiciones de la escuelas y la calidad de la educación a través de la construcción de escuelas nuevas y reparación de viejas, y de la implementación de un modelo de educación escolar eficiente y acorde con las necesidades productivas y culturales que incluye el desarrollo de la educación intercultural y bilingüe en el ciclo básico. Dentro de este programa está la asistencia alimentaria a través de desayunos escolares con alimentos donados, la implementación de invernaderos y la orientación en la crianza de animales. Todo con el objetivo de reforzar la alimentación en los niños para mejorar consecuentemente el rendimiento escolar y las condiciones de salud.

Otro programa es el hídrico, cuyos objetivos persiguen: dotar de agua para el consumo humano a poblaciones del área e implementar sistema de riego para el mejoramiento de la producción forrajera. La Fundación ha dotado ya a siete comunidades de pilas en las escuelas y en lugares públicos. Con la asistencia del ICI, se está proyectando ampliar el sistema de agua y crear en base a energía solar un sistema de bombeo de agua.

Siendo el área en cuestión una zona en la que la crianza de ganado ovino tiene grandes limitaciones por el problema de la falta de agua, la Fundación Inti Raymi ha implementado tres grandes programas. Por un lado proyectos de riego para grandes extensiones de tierra en los que se cultive forraje. Si hay forraje, hay ganado y al haber ganado se hace necesario un programa de sanidad animal y luego como consecuencia un programa de comercialización de la carne, cuero y lana con la idea de romper el circuito de intermediación. Todos estos programas han sido concebidos con el único interés de mejorar la economía y la calidad de vida del campesino.

PROGRAMA ARTESANAL

Por último está el programa artesanal cuyo principal objetivo es: **"Generar recursos económicos complementarios a las familias campesinas a través de la incorporación de la mujer como ente productivo y generador de ingresos".** Dijo la señora López.

En la actualidad existen dos talleres instalados en los pueblos La Joya y Villa Chuquiña en los que trabajan 48 mujeres, confeccionando en telares, prendas de lana de alpaca. Se trata de telas, tapices y accesorios de vestir como mantillas, pañoletas, chales, chalinas, etc.

En cada taller existe un maestro tejedor que capacita a las campesinas en su trabajo. Los diseños de las prendas, que son elaborados por una diseñadora de acuerdo a las tendencias y colores de la moda internacional, son fácilmente seguidos por las tejedoras quienes, cobrando por prenda tejida, perciben alrededor de 500 bolivianos mensuales.

El apoyo que da la fundación a este programa artesanal, denominado Wayra, está abocado a la apertura de mercado y al estricto control de calidad. Después de algún tiempo de pruebas y esfuerzos se puede decir que el producto Wayra ha alcanzado un acabado de primera lo que le permite competir en los mercados internacionales.

Dichos productos estuvieron presentes en la Expo 92 de Sevilla, en la Feria del regalo de Madrid, en la Feria de la Moda realizada también en España y en la Feria de Taijón, en Asia. A través del Impex fue posible su presencia en dichos eventos, muy importantes para abrirse las puertas hacia la exportación. En efecto, Wayra firmará en las próximas semanas un contrato con Estados Unidos y Europa para proveer entre 400 y 500 prendas por mes.

El interés de comercializar estas prendas en el mercado nacional ha sido expresado recientemente con la apertura de una tienda exclusiva de los productos Wayra en la Galería Heriba de la calle Evaristo Valle. Anteriormente estos productos eran ofrecidos en consignación a diferentes "boutiques", sin embargo se espera que con la tienda las ventas se multipliquen.

"Una vez abierto el mercado nacional e internacional, queda la confianza de expandir los talleres y de incorporar la lana de oveja, animal existente en la zona, como materia prima en la confección de telas y accesorios". Manifestó la directora de la Fundación.

Con los telares se intenta recuperar una tradición y una habilidad natural de la gente de la región. El señor Mario Mercado, presidente ejecutivo de la Fundación Inti Raymi, fue el ideólogo y el impulsor de esta gran obra.

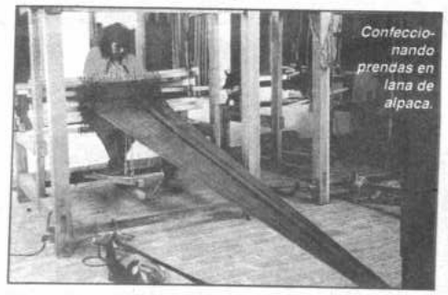

Confeccionando prendas en lana de alpaca.

Vista parcial de una de las comunidades beneficiadas

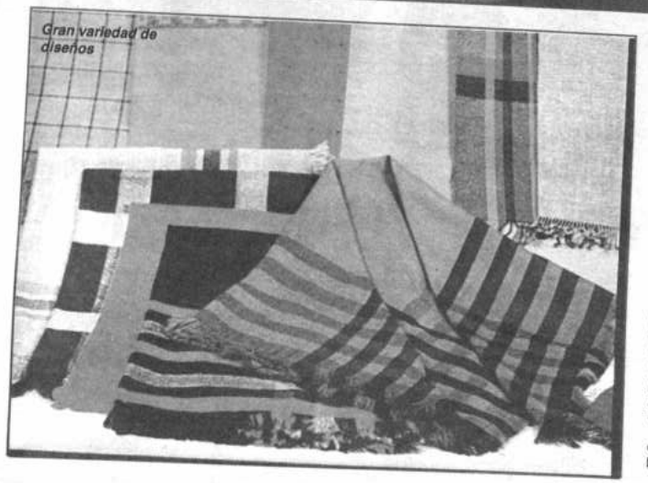

Gran variedad de diseños

Todos los colores son posibles

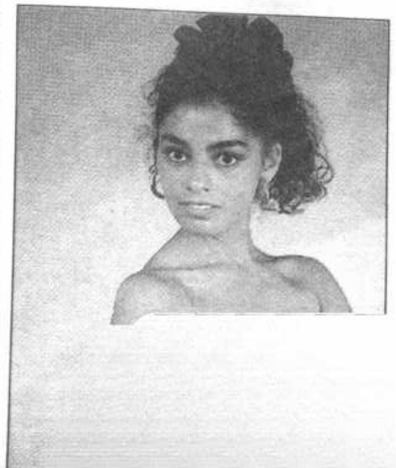

Parreira

Parreira

El actual entrenador de la Selección brasileña, **Carlos Alberto Gómes Parreira (27/febrero/45)**, tuvo veinte antecesores en el puesto, a partir de Pindaro de Carvalho, que dirigió el equipo en el Mundial del año treinta.

El mismo Parreira ya estuvo en el cargo durante un año (marzo de 1983-marzo de 1984) y hubo varios técnicos que pasaron más de una vez por esa prueba de fuego: Flavio Costa, Brandao, Feola, Aimoré Moreira, y Telé Santana.

Si el discutido estratega de este momento consiguiera la clasificación para el Mundial de 1994, y la Confederación Brasileña de Fútbol le renovara su confianza después de la Eliminatoria, **Parreira podría jactarse de haber estado en tres Mundiales con selecciones diferentes:** la de Kuwait (España, 1982); la de Emiratos Arabes Unidos (Italia, 1990); y la de Brasil (Estados Unidos, 1994).

Por ahora, es casi un hombre que está solo y espera.

Saturación

Buenos Aires, 22 jul (EFE) - El presidente de la Confederación Suramericana de de Fútbol (CSF), el paraguayo Nicolás Leoz, admitió que "es posible que haya saturación" de fútbol en el área, donde cada año se disputan cinco torneos de clubes, además de los partidos internacionales.

No obstante, Leoz rercordó que estos certámenes se organizan "a petición de los clubes" afiliados y confió en que con el tiempo todos ellos alcanzarán el prestigio que actualmente posee la Copa Libertadores de América, el torneo más antiguo del continente.

En unas declaraciones que publica hoy el diario "Clarín" de Buenos Aires, el directivo hace un balance su gestión al frente de la CSF desde mayo de 1986 y ratificó que hay un acuerdo entre las federaciones miembros para que continúe como presidente por otros cuatro años.

Cuando Leoz fue designado presidente de la CSF, los clubes suramericanos se enfrentaban sólo una vez al año, en la Copa Libertadores, pero después se organizaron otras cuatro copas.

Polémica

Santiago de Chile, 23 jul (EFE).- Los dos partidos amistosos que el Real Madrid jugará en Chile en agosto próximo ha desencado una polémica entre los principales clubes chilenos, que desean enfrentarse al conjunto español y cuestionan las decisiones tomadas ya por los dirigentes.

La directiva de la Asociación Nacional de Fútbol Profesional (ANFP) resolvió que el Colo Colo y el Universidad de Chile, los equipos más populares del país, sean los que se enfrenten al Real Madrid, lo que ha desatado las iras del Universidad Católica y el Unión Española, que alegan tener los mismos derechos.

Los dirigentes de ambos clubes propusieron incluso que se dispute un cuadrangular y que los dos primeros clasificados sean los que finalmente jueguen con el Real Madrid, cuya visita está prevista para la tercera semana de agosto.

Para tomar nota

El conocido periodista cochabambino Nelson René Villarroel compuso la canción "Llegó la hora de Ganar", adoptada por la Federación Boliviana de Fútbol como el tema del seleccionado durante la presente fase eliminatoria. La letra será distribuida mañana, antes del partido, en volantes especialmente impresos. La idea es que el público que asista al Siles pueda cantarla.

ooo

Residentes paceños en Montero, dirigieron en las últimas horas un fax a la Selección Nacional y a su director técnico, Xabier Azkargorta, deseándoles un nuevo éxito frente a Brasil.

Como ese, el equipo nacional ha recibido cientos de mensajes que reflejan el interés de los aficionados en todos los confines de la Patria ante el próximo compromiso del seleccionado.

ooo

El campeonato nacional de levantamiento de potencia, que debería comenzar hoy en La Paz, fue postergado hasta fines de agosto, debido a que los organizadores no consiguieron el permiso para utlizar las instalaciones del coliseo Julio Borelli. Pasamos el dato a las Asociaciones del interior.

ooo

Luis Omar Campos, flamante técnico de Wilstermann tiene un contrato temporal que puede fenecer el 11 de agosto, según el comportamiento del plantel "aviador" en la copa CONMEBOL.

Lo cierto es que es muy poco tiempo para evaluar su trabajo, pero "contratos son contratos" dijeron dirigentes del plantel cochabambino.

ooo

A propósito

Los colegas del Valle dijeron que Campos conocerá durante su permanencia en Cochabamba de la hospitalidad de su pueblo y del cariño de su gente por una de las divisas más queridas, como es la de Wilstermann. Sin embargo advirtieron que no le permitirán ejerza funciones de informador, así sea a título de invitado, como lo hizo en La Paz en un programa de un personero de gobierno.

ooo

Varias organizaciones radiales del interior se presentarán mañana en La Paz para transmitir el partido del domingo. No tienen caseta, no se acreditaron previamente, pero igual, ya tomaron la decisión y están en camino...

En este día... 24

DE NUESTRAS FIGURAS:

JASON RODRIGUES CORREA: Futbolista brasileño que durante la pasada temporada jugó en The Strongest.

NURNBERG, FERNANDO: Destacado periodista en Santa Cruz.

Fernando Nurnberg

REYES, CRISTINA: Voleibolista chuquisaqueña.

RICHTER, MAURICIO: Basquetbolista en Santa Cruz.

ROSALES, FREDDY: Atleta de Sucre.

SALGUERO, JORGE ANTONIO: Jugador cochabambino de futsal de Sui Géneris y la Selección.

VARGAS, GUERY: Arquero cruceño.

DE NUESTRAS ENTIDADES:

Cumple ochenta y cinco años el Club Bolívar Nimbles de Oruro, entidad a la que dedicamos una nota especial días atrás.

Hace veintiséis años fue fundado el Club Bolívar de El Alto.

Es el séptimo aniversario de Metalsan (Metalmecánica San Antonio), club de Cochabamba que debuta en los torneos ligueros.

DE LOS ANIVERSARIOS MUNDIALES:

EDSON JOSE RODRIGUEZ: Mediocampista venezolano, del club Marítimo y la selección.

JOSE ALTAFINI: Memorable jugador brasileño de futbol, campeón mundial en 1958. Triunfó en Italia.

FRANCISCO MAYORGA: Ex-piloto argentino de automovilismo, varias veces campeón de su país.

OLADIMEJI LAWAL: Futbolista nigeriano que juega en España.

Cuida "pedigré"

SAN FRANCISCO, 23 (ANSA).- La familia Fangio aparece hoy en la primera página de deportes del San Francisco Chrnicle, ante la próxima carrrera del campeonato IMSA, en la cual será protagonista Juan Manuel, sobrino de quien fuera quintuple campeón mundial.

Fangio

"Juan Manuel Fangio II defenderá el domingo en el circuito de Laguna Seca en Monterrey, California, el nombre de su ilustre familia", publica hoy el citado medio.

La pista de Laguna Seca no es desconocida para Juan Manuel Fangio II, puesto que el año pasado ganó la prueba conduciendo un Toyota y también se había impuesto en 1991, pero fue descalificado por no haberse detenido cuando se levantó la bandera roja para todos los corredores.

El año pasado, además, ganó su primer campeonato IMSA Camel GTny este año encabeza la clasificación.

Pero al periódico parece interesarle más la defensa del "pedigré" automovilístico de su familia que debe hacer Juan Manuel fangio II este domingo, y para eso recuerda que su tío homónimo ganó cinco campeonatos mundiales Fórmula 1, dos más que cualquier otro piloto de todos los tiempos, conduciendo máquinas de diferentes escuderías.

QUIRITO

"A BOLIVIA LA RESPETAMOS, MAS NO LA TEMEMOS"

BRASIL LLEGO CON INFULAS

A LA ALTURA HAY QUE GANARLA JUGANDO FUTBOL, DICEN

MAÑANA LOS NUESTROS ENTRARAN CON TODO

LO DE LA TV PARECE IRREVERSIBLE

El Presidente de la República vuela por los aires. Es lanzado por los jugadores de la Selección Nacional que comparten con Jaime Paz Zamora esta tradición. Fue ayer en el estadio Siles durante la visita que el Jefe del Estado realizó a los deportistas.

EXPRESS MAIL SERVICE
EMS
BOLIVIA
CORREO ACELERADO
LOCAL
NACIONAL
INTERNACIONAL

PRESENCIA del Deporte

La Paz, sábado 24 de julio de 1993

Direcciones Nacionales
LA PAZ: Telf. 374148 - 355546
COCHABAMBA: Telf. 26601 - 26867
POTOSI: Telf. 22513
SANTA CRUZ: Telf. 34...
ORURO: Telf. 5...
SUCRE: Telf. 21814
TARIJA: Telf. 22606

COTEL
EN LINEA CON EL PROGRESO

HAY QUE GA

Golero Trucco está a punto

"TENEMOS QUE SALIR CON TODO"

El golero Trucco exigiéndose al máximo. Sucedió ayer en Tembladerani.

El Presidente Paz Zamora de arquero, con guantes y todo.

El golero Carlos Leonel Trucco fue sometido ayer a un intenso trabajo y prácticamente está confirmada su reaparición en el partido que Bolivia y Brasil jugarán mañana por las Eliminatorias del Mundial de Estados Unidos.

El técnico Xabier Azkargorta puso una especial atención en la labor del guardameta, mientras el resto de los jugadores entrenó por grupos en otros sectores del estadio del Club Bolívar.

Trucco fue exigido en remates de distinta índole por el propio Azkargorta, en su última labor intensa antes del cotejo frente a los brasileños.

El técnico todavía no confirmó la presencia del golero desde el vamos. La alineación la dará a conocer mañana a poco del inicio del partido premundialista.

"SIGNIFICA MUCHO"

El arquero de la selección nacional dijo que ser tomado en cuenta en el equipo titular "significa mucho para cualquiera de nosotros y, en este sentido, todos estamos dispuestos a aceptar lo que nos toque".

"Estamos bien, hemos trabajado de una manera responsable, el domingo tenemos que salir con todo, va a ser un partido muy hermoso y hay que ganarlo", acotó.

Respecto a Brasil, Trucco dijo que ha visto mucho de ese plantel: "nunca jugué ante una selección brasileña, sí ante equipos de ese país en Copa Libertadores, por eso me gustaría mucho tener la oportunidad este domingo".

VELOCIDAD Y OFENSIVA TOTAL PARA VENCER A BRASILEÑOS

La selección nacional cerrará sus prácticas hoy por la mañana en el estadio Hernando Siles y a partir del mediodía se abocará íntegramente al descanso, a la espera del partido frente a Brasil por las Eliminatorias Sudamericanas para el Mundial de Estados Unidos.

La sesión comenzará a las 10.00 horas y comprenderá una labor técnico-táctica, particularmente de la estrategia que el equipo utilizará mañana en el partido frente a los brasileños.

Al mismo tiempo la práctica servirá para que los jugadores hagan un reconocimiento del campo de juego, ya que el cesped fue recortado y puesto a punto a la espera del compromiso.

El técnico Xabier Azkargorta dirigirá hoy un entrenamiento procurando que los jugadores se aboquen estrictamente al planteamiento, que no ofrecerá muchas variantes, aunque por supuesto será ofensivo desde el principio.

El español quiere velocidad y precisión; la selección va a procurar tener la pelota el mayor tiempo posible, y de la misma forma tratará de recuperarla rápidamente cuando Brasil intente poner freno a las acciones.

LIVIANO

El trabajo de la víspera fue liviano. Se llevó a cabo en horas de la tarde en el estadio del Club Bolívar.

Los familiares de Azkargorta y López, que vieron la práctica de la víspera.

Los jugadores se dividieron en grupos y practicaron a órdenes de Luis Orozco y Antonio López, en tanto que Xabier Azkargorta y Carlos Aragonés dedicaron su tiempo al golero Carlos Trucco, que será titular en el cotejo de mañana.

PEÑA

Mientras tanto Juan Manuel Peña continúa en proceso de recuperación.

El futbolista se somete diariamente a sesiones de fisioterapia. Ayer pudo trotar un poco, pero sin exigirse demasiado.

El médico del plantel, Miguel Elías Zaiduni, considera que estará completamente recuperado antes del próximo partido de la selección nacional, por supuesto sin contar el de mañana frente a Brasil.

ESPOSAS

Estuvieron ayer en Tembladerani las esposas e hijas del director técnico Xabier Azkargorta y de su colaborador Antonio López. Si no estamos equivocados, primera vez que asisten al estadio para presenciar un entrenamiento.

Se ubicaron junto al público, en un sector de las graderías y no perdieron ni un detalle de la labor del seleccionado.

Super ECONOMICOS

403 OFICIOS

¿MATEMATICAS? Facil Tel. 341599

ESCUELA DE FUTBOL Ramiro Castillo requiere profesor de Educación Física para instructores, Ref: Tel. 811953 o al 794623 Hrs. 20:00 a 22:00 (18-27)

Se ofrece en venta o explotación el invento denominado: "COMBINACIONES FUNGICIDAS" patente boliviana nº 4135 - B de Lilly Industries Limited Ref. Casilla 3923 (11-16)

Se ofrece en venta o explotación el invento denominado: PROCEDIMIENTO PARA DISMINUIR LA CANTIDAD DE BORO, ASI COMO LAS IMPUREZAS DE MAGNESIO Y SULFATO, EN UNA SALMUERA DE CLORURO DE LITIO" patente boliviana Nº 4372 - B de Foote Mineral Company, Ref. Casilla 3923.

Yacimiento aurífero ofrezco a empresas extranjeras referencias 342407 (11-14)

Se ofrece en venta o explotación el invento denominado: PROCEDIMIENTO PARA PRODUCIR CLORURO DE LITIO DE ALTA PUREZA A PARTIR DE UNA SALMUERA QUE CONTIENE IMPUREZAS", patente boliviana Nº 4373 - B de Foote Mineral Company, Ref. Casilla 3923.

EQUIPOS

DE OCASION Vendo Macintosh SE Superdrive, impresora Image writer II Telf. 797751

TV COLOR Reparaciones domiciliarias Televisores betamax componentes estereofónicos cualquier marca garantizado Tel. 364287 (22-31)

TRAMITES 502

TRAMITAMOS Libretas militares, títulos de Bachiller, certificado de nacimiento y otros Yanacocha 301 Piso 5 - Oficina 8 (8-9)

603

MAQUINARIA

MAR - KRUPS S.R.L reparación y mantenimiento técnico especializado en equipos médicos dentales, rx, pupineles, nebulizadores teléfono 300576. (21-06)

VARIOS

COMPRO botellas de refrescos y cerveza 811189 (30-02)

VENDO EQUIPOS para Cámara frigorífica industria americana de 7 1/2 HP con ventilador de gran capacidad de 240m3 para productos delicados Tel. 312014 (22-24)

SE ALQUILA Cámara frigorífica para productos lacteos verduras y frutas Tel. 312014 (22-24)

PIANO compro en cualquier estado Telf. 320206 (1-15)

PINTOR Interiores y exteriores Tel. 332066 (21-28)

CONSTRUIMOS Su casa cualquier estilo con financiamiento Ref Tel. 363623 (24-2 Agos)

REPARACION Duchas Tel 368951 (21-30 agost)

LIQUIDO Juego de dormitorio y refrigerador Tel. 341484 (22-25)

CLASES de órgano electrónico, piano, flauta y saxo Tel. 355578 (22-24)

SALON DE FIESTAS De lujo Tels: 375033 - 376807 (9-22)

PIANO Compro Alemán o Americano Referencias teléfono 320206 (19-26)

VENDEDORES ambulantes urgente, necesitamos (Estadio) buena ganancia presentarse hoy Trans Copacabana (Terminal equipajes (24-28)

ANULADO El certificado DPS 11756 del Banco de La Paz (12-15)

OFERTA DE TRABAJO Se precisa una señora para administrar un negocio con experiencia o Ex secretaria no mayor de 45 años, dos señoritas para venta Dirección Tumusla esquina Isaac Tamayo Nº 500 Mezzaninne # 2 Local # 3 (11-15)

COMPRO botellas de refrescos y cerveza 811189 (30-02)

EMPRESA IMPORTANTE Requiere personal concapacidad en preparar promotores en venta de libros, sueldo, comosión Edificio Alborada Piso 11 Of. 1103 Distribuidora Copacabana (27-28)

SE OFRECE En venta o explotación el invento "CRIOSTATOS PARA DETECTORES DE FOTONES" patente boliviana Nº 4356-B de Petroleum Research And Development Corporation, Ref. Casilla 3923 (3-4)

EXTRAVIOS

POR EXTRAVIO Queda nulo el cheque Nº 266251 del BIBSA (22-24)

POR EXTRAVIO queda nulo el cheque del B.B.A. (Banco Boliviano Americano) de la cuenta Nº 307226 - 0 cheque Nº 579545 (23-28)

POR EXTRAVIO de la libreta de ahorro del Banco de la Unión queda nula Nº 2448-111 (24-28)

HABIENDOSE EXTRAVIADO los carnets de contribuyente e inscripción del RUC. 1467123 perteneciente a Distribuidora Schmidt, inscrito en impuestos internos de la Ciudad de Oruro (13)

EXTRAVIO se extravió el certificado de depósito a plazo fijo en moneda extranjera Nº 68055 emitido en fecha 24-9-1992 de la cuenta Nº 0-014-032561 por el Banco Mercantil S.A. (2-4)

EXTRAVIO se extravio RUC 01004520 referencias teléfono 53665 Sra. Alandia (23-25)

AYUDENOS A ENCONTRAR folder con documentos de propiedad de camión a nombre de Eusebio Apaza y Agustin Mamani Quispe. extraviado en la terminal de buses el pasado viernes. Favor dar datos radio Metropolitana Carretera a Oruro Nº 18 Zona Rosaspampa. El ALTO. Se ofrece gratificación (27)

QUEDA ANULADO el talonario de facturas a nombre de Marcos aiza Castro con RUC Nº 0438017 del 2 al 50

EXTRAVIO Se extravió el carnet de propiedad de la motoneta Marca Vespa con placa Nº SME 625 a nombre de Luis Fernando Sánchez (7)

EL ALTO Por extravío queda nulo el cheque Nº 202011 del Banco de Santa Cruz (8-10)

POR EXTRAVIO Quedan nulas las facturas Nº 000048 - 000072 Ruc 513015 (17-19)

POR EXTRAVIO De una billetera grande que contenía 1 talonario de facturas Nº de Ruc. 00363958 Perteneciente a Facundo zeballos con C.I. 3830082 L.P. perdido en Cochabamba en fecha17/5/93 queda nulo (19-21)

POR EXTRAVIO Queda nulo el "Régimen tributario simplificado" Nº Ruc 66286436 (19)

DEL PAIS

S. CRUZ 900

SE VENDE parket en Tajibo, morado, machiembre en mara y roble, sócalos y tapajuntes Ref 463060 S.C. (24-27)

CHATA MOD 92 Vendo en Santa Cruz de 3 ejes Marca Random Granelera (Baranda alta) 35 Tn Ref: Tel. 350685 Santa Cruz (17-24)

VENDO PROPIEDAD Agricola - Ganadera - Zona Chimbote Prov. Warnes, Santa Cruz, 150 Has. y 105 Has. de pastos, 2 Ha. de frutales, 3 Ha. de caña, casa de vivienda, vivienda encargado, galpón, depósito, galpón lechería, galpón chancheria, gallinero, pozo de agua con motobomba, luz de BRE, pasa rio Chuchio, venta con o sin ganado, centro acopio PIL a 3 Km. Refs. Teléf. 533424 (23-26)

PELOTAS De racquetbol en Santa Cruz por viaje liquido pelotas "Pirri" y "Wilson" americana distribución por mayor Tel. 327853 of. (24-27)

FUERON EXTRAVIADOS carnet de contribuyente Ruc. 00481131 y certificado de inscripción de Margarita Mamani Llusco (24)

VENDO LABORATORIOS dental equipo completo para cromo cobalto Ref Tel. 465781 Cas. 1686 (21-23)

VENDO HERMOSO JEEP Toyota en muy buenas condiciones, de unsolo propietario y compapeles al dia. Mod 78 Fono 324658, 360516 Santa Cruz (24-25)

MOLINOS A RODILLOS Compro con capacidad para moler 7 a 10 Toneladas día, dirigir correspondencia a casilla 4152 o al tel. 461298 Hrs. oficina Santa Cruz (24-26)

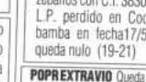

CBBA 901

SE VENDE Un juego de living, comedor 8 sillas estirable, modular grande estilo salomónico en morado, torneado y tallado Ref. Tel. 336181 Santa Cruz (19-22)

EN COCHABAMBA Vendo Toyota Corona 1.800 c.c. Modelo89, tracción trasera, 13.000 Km. Recorrido, importado Toyocar, Tel. 21808 (9-11)

EN COCHABAMBA Ocasión vendo casa teléfono 23987 - 40747 (3-9).

EN COCHABAMBA vendo terreno en la mejor zona de Cochabamba "El Prado" 3.400 mts2 Teléfonos 45495 - 42434 - 42257 (4-11)

COCHABAMBA Por motivo de viaje se vende urgente un terreno en Vinto c/a 11.500 m2 con riego apto para granja. Referencias al teléfono nº (042) 80585 Fax Nº (042) 80701 Cochabamba (11-20)

ANTICRETICO Casa a estrenar en Cochabamba Km 7 $us. 3.000.- Tel. 46831 (27-29)

EN COCHABAMBA vendo tornos todo tamaño, alemanes, cepillos. Referencias Anterior parada Truti 4 SARCO. Preguntar en quiosco por Demetrio López, Victor Rodríguez 1440 (15-30)

VENDO Hermoso chalet construido con material de priemra a estrenar, consta de una suit, dormitorios amplios, living comedor, cocina, escritorio, area de servicio cubierta con dependencia de empleada y otros, en zona Mayorasco, a tres cuadras Simón lopez Telfs. 28663 - 33470 Cochabamba (2-5)

VENDO departamento horizontal "Edificio Obrajes 9" piso sexto bloque primero, 14 de septiembre esquina nueve, Obrajes. Tres dormitorios, living, comedor, cocina, cuarto, depósito, baño completo, medio baño, calefón, teléfono 793099 mejoras aparcadero movilidad referencias 042-40279 cochabamban (17-19)

EN COCHABAMBA preciso técnico o entendido para fabricar esponja Ref. Cochabamba Calle Ollantay 0961 entre Manco Kapac Tel. 22438 - 22685 (26-28)

902

MIEL DE ABEJA - de Flores, Jalea Propóleas, pedidos 23738 (4)

903

ALQUILO CASA AM con todas las depende completamente amob y confort ubicada en la nida Avaroa entre Mei Delgadillo referencias fonos en el día 45699-4 Noches: 45805 43922 10)

905

EXTRAVIO RUC 01004 REF. AL TEL. 53665 Sra. Alan (21-24)

EXTRAVIO Quedan nulo talonario de facturas Nº 003 al 003600 con Ruc 02805 de Perfumería Verónica (17-19)

CAMBIO DE VOLANT Dirección de volantes, direcc Pisiga Bolivar casa del Sr. E Colque en Oruro teléfono 70 (14).

POR EXTRAVIO Quedan nulos un talonario facturas Nº 41901 - 42000 F macia Santa Rosa R 01234726 (14)

EXTRAVIO Habiendose e traviado la factura M 005120 con Ruc 0210100 queda nula para cualqui electo (14-)

EXTRAVIO Habiéndos extraviado los carne de contribuyentes e in cripción del ruc. 146712 perteneciente Distribuidira Schmid inscrito en impuesto internos de la ciudad d Oruro. (14)

OCASION Vendo mini-cen tral hidroeléctrica 20-30 Kw Pelton, generador, tubería accesorios completo. Deta lles en Potosí - Renato Flore - Correo Central

Super ECONOMICOS

Indice

Inmuebles
- 100 Casas en anticrético
- 101 Casas en alquiler
- 102 Casas compra y venta
- 103 Edif compra, venta, alquiler
- 104 Dptos alquiler
- 105 Dptos anticrético
- 106 Dptos. compra y venta
- 107 Habitaciones en alquiler
- 108 Habitaciones en anticrético
- 109 Terrenos compra y venta
- 110 Galpones y depósitos
- 111 Almacenes y locales de comercio

Vehículos
- 200 Vehículos varios
- 201 Motocicletas, bicicletas

Profesionales
- 300 Empleados de industrias
- 301 Enseñanza particular

Artesanos
- 400 Empleados de industrias
- 401 Plomeros, electricistas
- 402 Repostería
- 403 Oficios solicitados

Mov. Económico
- 500 Transferencias y permutas
- 501 Préstamos y trámites

Equipos
- 600 Teléfonos compra y venta
- 601 Enseres varios
- 602 Instrumentos de música
- 603 Maquinaria industrial

Servicios
- 700 Hoteles
- 701 Conjuntos musicales

Varios
- 800 Extravíos
- 801 Varios

Del país
- 900 Santa Cruz
- 901 cochabamba
- 902 Sucre
- 903 Tarija
- 904 Potosí
- 905 Oruro
- 906 Beni
- 907 Pando

Tarifas

SOLO 30 centavos por palabra

VENDO CASA Canonigo Ayllón $us.60.000.- Tel. 368177 (17-23)

NECESITO Urgente una casa y/o departamento independiente en la zona del barrio Petrolero o barrio Gráfico llamar a los tels.311289 - en horas de oficina al tel. 322282 Sra. Carmen Ormachea (19-18 agos)

.OCASION Vendo casa Patacamaya ideal para iglesia evangélica Tel. 330917 - 328926 (2226)

VENDO epartamento en Koani Av. Circunvalación calle Nº 6 Tel. 786224 (5-14)

ANTICRETICO departamento 1 dormitorio nuevo asoleado Tel. 793604 (15-16)

ALQUILO DEPARTAMENTOS En Edificio Barrosquira Rerencias teléfonos 37953 - 359251 (20-22)

HERMOSO CHALET en Cochabamba 2 plantas amplias dependencias piscina 1.200 m2 mejor zona Av. América Oeste 1412 160.000 $us telf. 45947 (4-8)

106 DEPTOS.

ANTICRETICO Habitación Av. Mecapaca c/23 Nº 111 Obrajes (15-18)

VENDO urgente 3 habitaciones 204 mts2 Urbanización La Primera Calle 7 Nº 7255 Sector "D", Camino a Viacha ex- tranca Tel. 810304 (19-21)

ANTICRETICO PIEZA Av. Mecapaca C/23 Nº 111 Obrajes (9-11)

ALQUILO LOCAL nuevo acabado de lujo, con cocina, baños y oficina plaza Villaroel Nº 470 (10-20)

INSTITUCION FINANCIERA busca local con una superficie aproximada de 100 mt2 para su agencia, en inmediaciones del cementerio general con preferencia entre las calles Héroes del Pacífico, José María Asin, Kollasuyo y cancha el Tejar Referencias a los telefonos: 364803, 353314 en horas de oficina

VENDO Casa linda Pampahasi Con financiamiento Tel. 330881 (27-31)

DEPTO. ANTICRETICO Alto obrajes sector "B" Tel. 352832 (24-25)

POR VIAJE vendo o permuto hotel con sauna en Cochabamba, con terreno zona sur céntrico telf. 356017 (3-11)

ANTICRETICO tiendas Av. de las Américas Nº 1122 (28-1)

CALACOTO DEPARTAMENTO dos dormitorios, jardín de pendencia Lopez 793302 (24-31)

ALQUILO Departamento en alto Obrajes de dos dormitorios y dependencias, Ref. Tel. 784039 (26-27)

TIENDA Anticrético Av. Mecapaca C/ 23 # 111 Obrajes (19-22)

TERRENOS

OCASION VENDO TERRENO en Achocalla teléfono 784368 (11-14)

VENDO TERRENOS en Irpavi sobre avenida Gobles 600 mt2 buena ubicación Tel.79214 (29-6)

VENDO terreno Urbanización Gráfica - pampahasi teléfono Cochabamba 33722 (17-23)

VENDO terreno 555 mts2 Quillacollo teléfono 361029 (3-9)

110 OFICINAS

ANTICRETICO TIENDA Av. Mecapaca c/23 # 111 obrajes (10-15)

ANTICRETICO tiendas Av. Mecapaca calle 23 # 111 Obrajes (28-1)

ALQUILO Oficina edificio $us. 180.-Mariscal Ayacucho Tel.375651 (17-18)

SALON DE FIESTAS UTAMAU de lujo,confort atiende toda clase de acontrecimientossociales estamos en Plaza Villaroel# 47 Tel. 310748 Ed. Muebles Flores (10-17)

112 ALMACENES

San Miguel local 25 mts, baño privado vendo en Galerías "El Triunfo" 325414 (22-26)

ALQUILER Oficina Edificio Santa Anita Plaza Alonso de Mendoza Tel. 320891 - 326137

ALQUILO Habitación amoblada Tel. 321787 (11-17)

200 VEHICULOS

EN VENTA Jeep Toyota Land Cruiser Standart Modelo 1987 Precio base $us. 10.000.- Fecha límite entrega de ofertas 4 Mayo/93. Calle Almirante Grau 464 Tel.326007 (29-3)

VENDO BUS Scania 111 Recién reparado de 40 asientos en perfecto estado de conservación en actual servicio a Copacabana (1-5)

COMPRO vagoneta Nissan Urvan años 91 - 92 Referencias al Teléfono Nº 391313 (22-10 ag)

POR VIAJE Vendo auto Toyota Corolla Blanco transformado Mod. 87 Ref. Tel. 392614 $us. 4.900.- (22-25)

VENDO CAMION Volvo F-12 Modelo 85 acepto ofertas de pago Ref. Fono 042-26787 Cochabamba (6-9)

ALQUILA BONITOS departamentos, 3 dormitorios,telf, garaje La Florida. 3 dormitorios, garaje Achumani. 3 y 4 dormitorios, telf, garaje, Cota-Cota 797008.

VENDO hermoso lote en El Alto frente a fábricas de jabones patria y Aluminio Teléfono 362617 - México 1485 (16-18)

RAICES (ex - Sjeraton) Edif. Illampu 6º piso Telf. 324544

201 MOTOCICLETAS

LIQUIDO MOTOHONDAXR600R JAIMES FREIRE 2342 Media cuadraantes del suridor de gasolina (23-24)

PROFESIONALES

CURSO COMPLETO de RadioTelevisión con instrumental. Doble Deck digital nuevo. Tocadisco supersensible. Murillo 771. (14-15)

300 EMPLEADOS

111AR - KRUPS S.R.L. reparación y mantenimiento técnico Especializado en equipos médicos técnicos RX, pupinales neBulizadores telf. 300576 (19-27)

NECESITO Pastelero (a) repostería fina Miraflores bajo Telf. 378515.- (31-8)

SE REQUIERE Señoritas para recepción y secretaria. Horario continuo, de buena presencia Referencias Almirante Grau 672 (25-28)

CALCULO 1 Fisica nivelación colegios Ref. Tel. 340571 (19-25)

AUDITOR problemas tributarios balances economía tel. 321658 (15-17)

102 CASAS

URGENTE: En venta una casa en la zona de Villa El Carmen la Unión Av. Costanera Nº 461 (13-15)

EN VENTA UNA CASA y un taller de llantería Ref. Calle B-7 23 de marzo Villa Tunari Zona Nueva Marka (21-26)

SE ALQUILA Un departamento independiente con teléfono zona Said Tel. 353718 (22-23)

PERMUTO HOTEL con sauna de hormigón armado, 5 plantas en Cochabamba por terreno 2000 mts. zona sur Céntrico La Paz 356017 - 342773

COMPRO CASA en zona San Pedro ó Sopocachi Tel. 369907 (31-15)

poco GANE mucho anunciando en los economicos de Presencia, ¡usted Gana!

NAR MAÑANA

COTEL EN LINEA CON EL PROGRESO

ELIMINATORIAS

BOLIVIA BRASIL ECUADOR URUGUAY VENEZUELA

Del Presidente a la selección

"BOLIVIA NUNCA HA ESTADO TAN CERCA"

El Primer Mandatario junto a toda la selección nacional.

"Hemos logrado que Brasil piense seriamente en nosotros, y lo mismo debe pasar con Uruguay y Ecuador"

"Quiero que ustedes sepan que cuando tengan el balón entre sus pies, o los arqueros entre las manos el Presidente estará ahí, siguiéndolos, animándolos en nombre de todo el pueblo boliviano", les dijo en la víspera el Primer Mandatario de la República, Jaime Paz Zamora, a los jugadores de la selección nacional con quienes compartió por casi una hora ayer en la mañana en el Estadio Hernando Siles.

"Los encuentro muy bien tecnicamente, fisicamente y espiritualmente veo que tenemos una buena selección y ese es un excelente estado y por lo tanto esta claro aquello, que ya comprendimos todos, que nunca Bolivia ha estado en mejores condiciones para poder clasificarse para el Mundial, por lo tanto tenemos que aprovechar todas las ventajas que tenemos para lograr ese objetivo. Me parece que lo importante es que la selección nacional ha confiado en ella misma y en ese sentido no tiene ningpun complejo ante ninguno de los adversarios que tiene al frente. Se da cuenta que puede con cualquiera de ellos", dijo el Mandatario.

Acotó que "en el pasado nuestras selecciones iban con cierto complejo. Hoy veo que no tienen y con toda razón, porque no tenemos absolutamente nada que envidiar a cómo están trabajando los otros equipos, ni desde el punto de vista de capacidades individuales, ni desde el punto de vista de conjunto. Me decía Xabier Azkargorta que efectivamente hemos logrado que Brasil piense seriamente en nosotros y lo mismo le debe pasar a Uruguay y a Ecuador, ahora no solamente nosotros pensamos en ellos sino que ellos también piensan en nosotros".

En otra parte de su encuentro con los seleccionados el Presidente dijo "creo que Xabier, las cosas las está planteando y orientando de buena manera y creo que en estas dos horas que quedan hasta antes del partido ustedes los jugadores tienen que disciplinarse porque precisamente ustedes representan a la juventud más sana".

El Presidente también instó a los jugadores se fomentar entre ellos "la camaradería y el espíritu fraterno y que refuerce la confianza en cada uno de ustedes".

El gobernante llegó al estadio alrededor de las diez de la mañana y luego de saludar a los jugadores posó con ellos para los reporteros gráficos, para posteriormente intercambiar pases con los jugadores, y luego ser lanzado al aire por los jugadores. Luego se puso al arco - para lo que se prestó los guantes del arquero Trucco - y finalmente ejecutó penales, probando a los tres porteros del representativo nacional.

A tiempo de despedirse el Presidente dijo que tenía la intención de estar en el estadio el domingo, pero que de no ser así igual estaría "mojando la camiseta" en el lugar en el que esté esperando un triunfo de la selección nacional.

ESA COSTUMBRE DE LOS JUGADORES

"O Presidente tem muito tempo para sua seleçao", decía uno de los periodistas brasileños que estaba ayer por la mañana en el estadio Siles, donde los seleccionados recibieron la visita de Jaime Paz Zamora, el Primer Mandatario, quien departió durante más de media hora con los jugadores del representativo nacional.

ooo

En todo caso, tal como es, el Presidente no se hizo ningún problema para compartir con los jugadores. Jugó con ellos, tiró penales, tapó otros y hasta dejó que lo lanzaran por los aires, como es costumbre entre los futbolistas de la selección.

ooo

A propósito. Los jugadores le contaron que esa costumbre viene de hace rato cuando hay que festejar algo. Le preguntaron si estaba dispuesto y el Primer Mandatario aceptó: "si es una costumbre, no quiero que la pierdan", comentó.

ooo

Paz Zamora fue accesible a cuanto requerimiento hubo durante su visita a los seleccionados. Incluso el presidente de FABOL, Limberg Cabrera, se acercó para conversar sobre el tema de la Ley del Trabajo. El Presidente instruyó de inmediato la conformación de una comisión.

ooo

El Primer Mandatario estuvo acompañado de su hijo Jaime, de su amigo personal y a la vez jefe en ejercicio de su partido, Oscar Eid, y de altas autoridades de Gobierno.

ooo

Están en La Paz dos periodistas del conocido programa de televisión Trans World, de la BBC de Londres. Vinieron para hacer un reportaje a propósito de la selección nacional de fútbol y por supuesto aprovecharon ayer para conversar con el Presidente Paz Zamora. Se trata de una periodista inglesa y su camarógrafo belga.

ooo

A propósito. El colega Carlos Enrique Rivera no escatima esfuerzos para que no les falte nada a la dama y su acompañante. Incluso puso a disposición de los visitantes su automóvil particular.

ooo

La gente de la Policía que acompaña a la delegación, se ocupa también de cuidar que no haya obstáculos en el trabajo de la selección. De esta forma los futbolistas tienen tranquilidad para realizar su labor.

COTEL
EN LINEA CON EL PROGRESO

NO HABRA TV

De acuerdo a una instrucción reiterada por la FIFA a la Federación Boliviana de Fútbol, el partido de mañana no podrá ser visto en directo, por televisión abierta, en La Paz y sus alrededores.

La Federación efectuó la consulta respectiva, tomando en consideración variadas solicitudes, y anticipando la inminente ocupación de todas las graderías del estadio Hernando Siles.

"Recibimos una respuesta que no modifica lo que ya se conocía: el cotejo no puede transmitirse para esta ciudad en vivo", anotaron fuentes del organismo rector del balompié.

Entre tanto, Guido Loayza, titular de la entidad , expresó a medios periodísticos que "consultamos ante la posibilidad de una autorización especial, pero en estos casos la FIFA conserva una posición rígida e inamovible".

Trascendió que si la Federación da curso a una televisación en directo, podría verse afectada por una severa sanción.

"Además queremos premiar al público que ha hecho un esfuerzo económico y que en muchos casos aguardó varias horas para adquirir su entrada", explicó el titular federativo.

Más adelante dijo comprender el tenor de las solicitudes, pero aclaró que "lo único que estamos haciendo es cumplir con las disposiciones internacionales que rigen para estos casos".

Por otra parte, Loayza Mariaca sostuvo ayer una reunión con Limbert Cabrera, titular de Futbolistas Agremiados, tras la que se conoció la formación de una comisión integrada por el Ministro del Trabajo, Eusebio Gironda; Alfredo Arnez, en representación federativa; Alfonso Arévalo, Secretario General del Deporte; y el propio Cabrera.

Este grupo de trabajo deberá evacuar "en el tiempo más breve posible" un proyecto único de incorporación de los deportistas profesionales a la Ley General del Trabajo.

Ello debería registrarse hasta antes del 6 de agosto.

Cabrera dedicó, además, su tiempo a consultas personales con los jugadores de la selección, quienes se mostraron satisfechos por tal posibilidad.

Todavía quedan algunas...

AGUARDAN AGOTAR HOY LAS ENTRADAS

La Federación Boliviana de Fútbol aguarda agotar hoy la existencia de entradas para el partido de mañana, según se informó en fuentes de la entidad.

De acuerdo al informe recogido anoche, el público adquirió aproximadamente un ochenta por ciento del total de las localidades.

"Estamos muy satisfechos por la respuesta del público, motivado indudablemente por el resultado de Venezuela, pero, al mismo tiempo, conocedor de la importancia de la jornada que se avecina", dijo Oscar López, miembro de la comisión seleccionadora.

Con respecto al caso de los revendedores, se dijo que las fuerzas policiales se han encargado de evitar su acción a partir de denuncias en sentido que dichas personas adquirieron en algunos casos hasta cincuenta localidades.

"Después ya se normó y sólo se pudo adquirir cinco por persona", sostuvo el personero.

Más adelante expresó que la jornada de ayer transcurrió sin mayores problemas por lo que a la venta respecta.

"A partir de la diversificación de puestos de atención al público hubo más orden", afirmó.

López se mostró satisfecho de la respuesta del público, "que ha comprendido la necesidad de apoyar al equipo nacional".

En cuanto a precisiones, dijo que resta por venderse alguna cantidad de preferencia y que en lo que concierne a general y curvas la demanda hace presumir que hasta mitad de mañana quedarán totalmente agotadas.

"No podemos decir que la taquilla está completa porque todavía hay entradas y el público debe saberlo", expresó.

BANCO MERCANTIL.-

Un panorama similar se advirtió en medios del Banco Mercantil, que canalizó un buen margen de la venta de abonos y entradas.

"Desde las ocho y media de la mañana se habilitarán las boleterías del estadio Hernando Siles", expresó Castel Quiroga, ejecutivo de la entidad.

ASISTIRIA GONI

Gonzalo Sánchez de Lozada, virtual Presidente electo del país, presenciaría el cotejo de mañana, de acuerdo a una versión proporcionada por Herman Antelo, portavoz oficial del Movimiento Nacionalista Revolucionario.

Se supo que de parte de "Goni" existe una amplia disposición para apreciar el cotejo y así lo habría hecho saber a sus inmediatos colaboradores, que lo acompañarían en la oportunidad.

"El quiere estar con las selección en este partido trascendental, pero dependerá de las posibilidades que se presenten en el marco del intenso trabajo que efectúa antes de asumir en el gobierno", explicó Antelo.

BARRAS.-

Al menos tres barras organizadas apoyarán mañana al seleccionado nacional de fútbol, según expresó Omar Garnica, miembro de la comisión seleccionadora.

Se supo que grupos organizados de Bolívar, The Strongest y San José se apostarán para respaldar al cuadro.

"Se ha trabajado en este sentido para que el seleccionado sienta que el jugador número doce cuenta", sostuvo el dirigente.

Momento en el que un revendedor de entradas es detenido.

FUE ENSAYADO EL OPERATIVO

Fue ensayado ayer en el Estadio Hernando Siles el operativo de seguridad interna, el mismo que se efectuó temprano y que finalizó poco después de las nueve de la mañana.

En el mismo participaron alrededor de medio millar de efectivos, habiéndose ensayado la ubicación de los guardias en los diferentes sectores en los que se acomodará el público.

También se repasó la tarea de protección a los jugadores, que tendrá a su cargo un grupo especial de la policía. Similar trabajo fue ensayado en caso de ser necesario para cuidar la integridad física de los árbitros.

También se hizo un ensayo de la actuación de una banda, que tomará en parte del acto protocolar previo al encuentro mismo.

Para el domingo la policía, en labor conjunta de todas sus unidades movilizará aproximadamente dos mil seiscientos efectivos en la tarea de control y seguridad exigida por la FIFA.

JUECES LLEGAN DE BRASIL...

"He quedado admirado por este estadio, que creo que reúne todas las condiciones. Todo está perfecto y sólo espero que el día del partido se complemente con el buen comportamiento del público y de los jugadores y que todo salga normal, como lo quiere la FIFA", declaró el peruano Alberto Tejada Burga, comisario de la entidad designado por el organismo mundial del fútbol para el cotejo que el domingo jugarán los seleccionados de Bolivia y Brasil por la eliminatoria para el Mundial USA'94.

Tejada efectuó, acompañado de integrantes de la comisión de protocolo de la Federación Boliviana de Fútbol, una inspección ocular a las instalaciones del Estadio Hernando Siles, habiendo revisado desde el campo de juego hasta las graderías y otras dependencias del escenario de Miraflores.

ARBITROS.-

Para esta tarde, en una combinación de Varig, procedente de Brasil, se anunció la llegada del trío de jueces, encabezado por Juan Francisco Escobar.

No dejó de causar extrañeza que los árbitros paraguayos lleguen de dicho país, aunque se informó que "es por cuestiones de combinaciones aéreas, ya que no pudiertn tomar la combinación de anoche, procedente directamente de Asunción".

Para comprar a Moreno

BOLIVAR TIENE LA PRIMERA OPCION

Bolivar tiene la primera opción para contratar al jugador Jaime Moreno.

La "Academia" tuvo contactos con el Club Blooming, entidad propietaria del pase del futbolista, cuyos dirigentes concedieron al campeón nacional la primera opción si se da la posibilidad de un traspaso.

Hace rato que Bolivar tiene interés por contar en sus filas con el joven atacante cruceño, pero está aguardando que pasen las Eliminatorias para llevar a cabo las negociaciones correspondientes.

PEDIDO

Bolivar confirmó que reiterará a la Federación Boliviana de Fútbol el pedido para poder contar con sus jugadores en el partido que jugará en Estados Unidos el primero de agosto.

Las gestiones se hicieron con anticipación y en principio — dijeron dirigentes de Bolivar — en la Federación fue aceptada la petición, la cual será reiterada en el curso de las próximas horas.

La nueva contratación de Bolivar, Pedro Serrano, junto al técnico Schevchenko y el médico Rosso

En este sentido, la "Academia" descartó la posibilidad de traer algunos refuerzos para ir al país del norte.

Mientras tanto, se anunció para el próximo viernes el viaje del equipo a Estados Unidos.

SERRANO

El joven futbolista tarijeño, Pedro Serrano, se incorporó ayer a los entrenamientos del campeón nacional.

Serrano fue contratado por Bolivar a préstamo por una temporada con opción de compra.

El jugador dijo que se sentía satisfecho por integrar Bolivar: "es un club grande, cualquier jugador con aspiraciones pretende llegar lo más lejos posible y en este caso para mí significa un paso muy importante", comentó.

Serrano será sometido a unos días de prueba para ver sus condiciones físicas y posteriormente integrará el equipo.

Bolivar continúa su período de pretemporada con vistas al torneo de la Liga que comenzará el 25 de agosto.

Gothia Cup

TAHUICHI PASO A SEMIFINALES

El plantel de la Academia Tahuichi Aguilera se clasificó a las semifinales del Torneo Gothia Cup, que se juega en Suecia, al ganar los dos partidos que jugó ayer.

En principio derrotó a al cuadro de Anti Guoru de San Sebastián por la cuenta de cuatro goles a uno.

La cuenta se abrió recién a los 20 minutos de la primera etapa cuando Tomás Gutiérrez vencio la valla del plantel de San Sebastian.

El mismo Gutiérrez aumentó para los bolivianos a los 15 y 23 minutos de la etapa complementaria.

Minutos antes de la finalización del partido Uriona marcó el cuarto gol de Tahuichi.

El tanto de los rivales llegó después de un tiro de esquina que fue cabeceado por un delantero y que no pudo contener el portero Carreón.

Con este triunfo la Academia Tahuichi superó los octavos de final.

SEGUNDO COTEJO

Con un estadio completó de espectadores, Tahuichi derrotó por 3 a 0 al equipo de Daugava de Letonia, pasando así a las semifinales del campeonato.

Los goles del representativo boliviano fueron convertidos por García y Ribera en la primera etapa del cotejo y Raúl Medeiros en la etapa complementaria.

Superior a lo largo de todo el cotejo resultó el plantel de Tahuichi que plasmó esa diferencia en el resultado final del partido.

Las semifinales se jugarán en el estadio Gamla Ullevi.

Primera "B"

OLYMPIC GOLEO A 31 DE OCTUBRE

Olympic goleó ayer a 31 de Octubre al iniciarse ayer la segunda fecha de la rueda de las revanchas del Campeonato de Primera "B". El partido se jugó en la cancha del Club 31 de Octubre.

El resultado final del encuentro fue de 4 a 1.

Juan Caballero al minuto de iniciado el cotejo y a los 45' de la etapa complementaria, Rafael Ponce a los 36' del primer tiempo y Luis Uño a los 38' del segundo tiempo marcaron los tántos para el equipo ganador.

Miguel Coronel cuando transcurrían 45 minutos de la primera etapa anotó la solitaria conquista del plantel "minero".

Resultaron expulsados Rafael Ponce y Gustavo Siles de Olympic y Constantino Aquino de 31 de Octubre.

En el cotejo preliminar de la jornada, Atlético Alianza y Guaqui igualaron sin apertura del marcador.

Alfredo Bernal fue el encargado de dirigir las acciones del partido.

El torneo proseguirá el día de hoy con dos partidos a jugarse en la cancha de la Asociación Deportiva del Sur.

A primera hora, 9.00, el plantel de ADESU rivalizará con Pilcomayo, mientras que en el lance de fondo, desde las 11.00, se enfrentarán Porvenir y Don Bosco.

PRIMERA "A"

Mariscal Santa Cruz y Universitario se enfrentarán hoy al iniciarse la quinta fecha de la segunda rueda del campeonato de Primera "A". El partido tendrá como escenario el estadio Simón Bolívar de la zona de Tembladerani y dará inicio a las 11.00 horas.

La fecha se completará con el encuentro que desde las 12.50

sostendrán los planteles de Municipal y Ferroviario.

WILSTER DESCARTA REFUERZOS

COCHABAMBA, 23 (PRESENCIA).- La falta de recursos económicos no permiten que Wilstermann pueda concretar el concurso de jugadores de primer nivel, como refuerzos para encarar el torneo de la Copa CONMEBOL y de la Liga Profesional, prevista para el próximo 25 de agosto.

Los dirigentes señalaron hoy que se han dado nombres en los medios de prensa que estarían concretando su venida al club "aviador", pero todo esto ha sido tomando en cuenta con "buenas sugerencias", porque lo "primero que debemos tomar en cuenta es el factor económico".

No hay recursos, para concretar la venida de Urruti, Hernández y Díaz, por lo tanto quedan descartados ante la proximidad de la copa sudamericana, dijeron.

SANTOS QUIEREN SER CAMPEONES

ORURO, 23 (PRESENCIA) por Humberto Cabezas.- Directorio, cuerpo técnico y jugadores del club San José establecieron hoy un acuerdo total en pos de un objetivo común: el título de campeón de la temporada 1993 del fútbol profesional.

Directivos y futbolistas se reunieron a puertas cerradas, durante más de una hora "para una necesaria confesión recíproca", de modo que sean limadas todas las asperezas surgidas en esta primera fase de prácticas iniciada hace 15 días.

La reunión se realizó en la nueva sede del club "santo" y fue presidida por José Costas León.

"Fueron satisfactorias", sintetizó el golero Emilio Ludueña, al ser consultado sobre los resultados de la reunión. Dijo que setrataron temas inherentes a sueldos, primas y otros, habiéndose establecidos coincidencia que beneficiarán al club.

Se abre otro surco en el automovilismo

VOLVIO ALANOCA Y LE RESPONDE A SARMIENTO

"Si no corrí fuerte, fue porque tenía rota la suspensión trasera, por tanto no fui de paseo", dijo en tono molesto el corredor Jesús Alanoca, a tiempo de mostrar su extrañeza por algunas declaraciones que hizo su colega Iván Sarmiento sobre su actuación en el reciente Rally Argentina '93.

"Me sorprendió sus declaraciones. Mi equipo y yo estamos muy molestos, pero no vamos a hacer nada; sin embargo, vamos a recurrir a las medidas más aconsejables si Iván continúa con esa posición", indicó.

Jesús Alanoca

En publicaciones de prensa, Sarmiento dijo que Alanoca en el rally de Argentina "nunca hizo nada bueno y fue a pasear".

También hizo mención a que le rompieron el vidrio trasero de su coche por correr despacio. "Lo que pasa en esta clase de rallies, la gente a uno lo aplaude cuando corre bien y le lanza piedras cuando no lo hace", apuntó.

Estas declaraciones provocaron rápida reacción en Alanoca, quien expresó que Iván "las debe estar haciendo porque está pasando por un momento sicológico difícil con el cambio de categoría. No mejoró todavía, tal vez eso lo está desesperando para que diga cosas que están fuera de lugar".

Indicó que el camino fue muy sinuoso, es a raíz de eso que varios coches sufrieron deterioros, como ha sido el caso de los otros coches de Subaru.

"El problema técnico lo tuve en la segunda etapa, se destrozó la suspensión trasera y tuvimos que andar el tercer prime a solamente 30 kilómetros por hora, pero no fue porque corrimos despacio o paseando, sino por esta dificultad mecánica", explicó.

Con relación a la rotura del vidrio trasero de su coche, expresó que "no fue porque la gente le tira piedras a quienes andan despacio, sino porque habían inadaptados en ese sector y no fui el único quien sufrió estas consecuencias, pues también les arrojaron piedras al francés Driano y a los hermanos Sabatino. En el público había gente ebria".

Más adelante, Jesús Alanoca exteriorizó su molestia por los comentarios que dieron cuenta que su campaña en anteriores ediciones no fue buena.

"El año pasado fui segundo en mi categoría, detrás del argentino Juan Díaz Dian, ganador de la carrera. Y en anteriores ocasiones también conseguí buenas ubicaciones. Entonces creo que más bien cumplí un buen papel, tomando en cuenta inclusive que no tenía el auxilio técnico con el que contamos ahora", aseveró.

Finalmente Alanoca apuntó que "inclusive a Sarmiento le gané en cuatro primes durante esta carrera, así que debe estar desorientado por lo que le está sucediendo".

Alanoca dijo, por otro lado, que conversó el domingo con Ove Anderson, presidente de Toyota Team Europa, quien brindará asesoramiento técnico para poner nuevamente a punto su coche y además adaptar convenientemente la suspensión trasera, "porque ese ha sido el punto flaco de nuestro coches".

Jorge Sfeir asumió anoche la presidencia de The Strongest

"ESPERAMOS LLEGAR A LUGARES INSOSPECHADOS"

Jorge Sfeir asumió anoche la presidencia del Club The Strongest, en acto especial realizado anoche en la Sede Social de Achumani.

"Me siento muy honrado de que esta ceremonia se realice en esta casa, que es la casa de todos quienes han trabajado desde la fundación del club y este es momento también para recordar a aquella gente que dio todo de sí para que este club sea grande y que tal vez nunca imaginó que Strongest llegaría a tener lo que tiene hoy, un hermoso complejo deportivo, uno de los más importantes del país", fue lo primero que dijo el flamante presidente.

Después señaló que se encuentra rodeado de importantes dirigentes, con quienes afrontará una gestión con importantes metas.

"Los tigres vamos a sacar nuestras garras para alcanzar los objetivos que nos hemos trazado porque esperamos llegar a niveles insospechados", apuntó Sfeir, a tiempo de destacar que "éste es el año del tigre".

En cuanto al fútbol, dio cuenta que es una de las prioridades conformar un elenco competitivo y que alcance la clasificación a la Copa Libertadores de América en el torneo que se avecina.

"Pero no sólo vamos a producir futbolistas porque daremos también impulso a otros deportes. Por eso digo que tenemos que ser tigres en todo", acotó.

A la izquierda toma posesión el nuevo directorio del Club. A la derecha, asume sus funciones el Consejo Consultivo. Fue anoche en Achumani.

Sfeir indicó también que se hará labor social, integrando deportivamente al plantel de fútbol con los barrios, las provincias y los distritos, "porque Strongest es patrimonio de Bolivia".

Otro objetivo será reorganizar las filiales, pues se pretenderá con ello diversificar las actividades atigradas.

EL DIRECTORIO

El Presidente Vitalicio, Rafael Mendoza, fue el encargado de ministrar posesión.

Estuvieron en el acto invitados especiales, entre ellos Guido Loayza, presidente de la Federación Boliviana de Fútbol; Guido Capra, presidente del Consejo Municipal y Carlos Ascarrunz, director del IDD.

Antes de la posesión Sfeir recibió de manos de Roberto Torres una réplica de la condecoración del "Cóndor de Los Andes" que se perdió del club en años anteriores.

El nuevo directorio, para el periodo 1993-1995, es el siguiente:

Jorge Sfeir Bayron (Presidente), Roberto Torres Ponce de León (Fiscal General), Mauricio Gonzáles Sfeir (Primer Vicepresidente)

José Lara Justiniano (Segundo Vicepresidente), Edgar Torrez (Tercer Vicepresidente), José Iturri (Secretario General), Jaime Gutiérrez (Secretario de Actas), Germán Tellería (Presidente del Comité de Finanzas), Omar Pino (Presidente del Comité de Fútbol), Mario Castellanos (Presidente del Comité Jurídico), Oscar Ortega (Presidente del Comité de Planificación), Federico López (Presidente del Comité de Infraestructura y Bienes), Humberto Rojas (Presidente del Comité de Filiales y Barras), Julio Viscarra (Presidente del Comité de Deportes) y Raúl Jiménez (Presidente del Comité Jurídico). Vocales titulares: Hugo Tejerina, Ricardo Sfeir, Eduardo Sfeir, Raúl Adler, Ivo Kuljis, Jorge Valda, Rolando Pereira, Roberto Bonifaz, Eduardo Angulo, Juan Trigo, Rafael Quevedo, Gerardo Garret y Marcos Sainz. Vocales suplentes: René Alcazar, Pablo Bedoya, Consuelo Cervantes, Mauricio Escobar, Serapio Espada, Juan Carlos Gutiérrez, Armando Martínez, Juan Carlos Medrano, Edgar Montaño, Wálter Montealegre, Mario Paredes, Gustavo Romero y Mauricio Viladegut.

CONSEJO CONSULTIVO

También tomó posesión el Primer Consejo Consultivo, integrado por Rafael Mendoza, Hugo Suárez Guzmán, José Saavedra Banzer, Roberto Torres, Jhon Tudela y Carlos Ballivian.

Este consejo está facultado para brindar orientación y asesoramiento a los trabajos que realizará el Directorio.

Mendoza aprovechó la circunstancia para desear suerte al nuevo directorio y pedirle que "no toquen nada el patrimonio del club" y que más bien lo incrementen.

Después del acto, el comediante David Santalla amenizó la reunión atigrada.

Gustavo Cortez

LLEGARON LOS REFUERZOS MARCHESINI Y BAUZA

Marchesini y Bauzá, los nuevos tigres.

Llegaron anoche los argentinos Víctor Hugo Marchesini y Marcelo Bauzá, nuevos refuerzos de The Strongest.

Ni bien arribaron a la ciudad, en la noche, directivos del club que los recibieron los trasladaron hasta la sede social del club en Achumani, donde se efectuaba la posesión del nuevo directorio.

Ambos observaron dicho acontecimiento, al margen de que aprovecharon de conocer a sus nuevos compañeros, quienes también asistieron al acto.

Ambos vienen a firmar contratos y a ponerse a órdenes de Ramiro Blacutt.

Se les recomendó, en todo caso, que no se pongan a trabajar de inmediato y que más bien descansen unos dos o tres días hasta aclimatarse.

Marchesini es defensor central y Bauzá delantero.

Ambos coincidieron en señalar: "No venimos como salvadores, sólo venimos a ofrecer trabajo y profesionalismo; los resultados deportivos se verán después, aunque eso no se lo puede vaticinar".

MARCHESINI

Víctor Hugo Marchesini nació el 3 de noviembre de 1960 en Entre Ríos, Argentina.

"Jugué ocho años en Ferrocarril Oeste, cinco en Boca Juniors y ahora estoy aquí para ser un tigre más", sostuvo anoche el jugador.

También contó que integró la selección de su país dos años, el 86 en el Sudamericano de Chile y el 87 en el Preolímpico disputado en Bolivia.

BAUZA

Por su lado, Marcelo Daniel Bauzá nació en Zárate, provincia de Buenos Aires, el primero de septiembre de 1962.

Se inició en Independiente de Avellaneda. "Fui preseleccionado nacional con Menotti el 79. Jugué en Ferrocarril Oeste, fui subcampeón nacional y estuve en la Copa Libertadores de América. Después pasé a León de México, Municipal de Guatemala, fui campeón dos veces; Comunicación con el que fui goleador, anoté 107 goles en cuatro temporadas", sostuvo.

Después también pasó a Alianza de El Salvador y a Diplomat de Washington.

QUINTEROS

Por otro lado, se conoció que directivos del club entablan conversaciones con Hugo Prada, dueño del pase de Gustavo Quinteros, para ver la posibilidad de que este jugador pueda retornar al plantel.

PARA LA PAZ

COTEL EN LINEA CON EL PROGRESO

NOSTALGIAS DEL SCRATCH

Si mañana ocurre algo en los siete u ocho primeros minutos de juego, y Bolivia se pone en ventaja, una legión de colegas brasileños empezará a imaginar los títulos y comentarios de las horas siguientes. No faltará, porque la nostalgia tiene algo de vicio, una nueva referencia al **"scratch"** que Brasil le mostró al mundo desde los años sesenta.

Aquello de **"scratch"** lo utilizamos hasta el hartazgo. Así rotulamos al equipo que vino al Sudamericano del sesenta y tres. Así mencionamos al elenco que fue a tres o cuatro Mundiales después de su primer título en Suecia. Y hasta hace diez años todavía usábamos la ruidosa palabrita cada vez que aludíamos al seleccionado de Brasil.

(El paso del tiempo y varios resultados insatisfactorios de los verde-amarillos hicieron que el verdadero significado del vocablo inglés pasara a confundirse con un ruido de vidrios rotos.)

Entre 1949 y 1977, en seis partidos seguidos, las selecciones brasileñas le hicieron cuatro o más goles a las nuestras, hasta totalizar nada menos que treinta y nueve tantos en esa media docena de cotejos.

(Claro que el 31 de marzo de 1963, en el "Capriles", los cuatro goles brasileños no bastaron ante los cinco de nuestra Selección.)

Pero desde 1979, en los siete encuentros siguientes, no importa en qué lugar se enfrentaron, los brasileños no pudieron batir más de tres veces por encuentro a los arqueros bolivianos.

Esa es una de las cosas que cambió (números incluidos) en el fútbol de Sudamérica.

El técnico brasileño Parreira, uno de los que abre el paraguas antes de la lluvia, consideró un éxito el empate con Ecuador, y es posible que mañana hable maravillas del elenco boliviano (gane, empate o pierda), porque como decía un gallero de ley, " no hay que cansarse de elogiar al gallo ajeno para que el nuestro salga de pobre".

Si en el partido de mañana no ocurre nada hasta los siete u ocho minutos, Parreira podría tapar la boca de sus detractores, pero es fácil pronosticar que los noventa minutos le parecerán días.

El entrenador del Goliath—por lo menos del Goliath de las estadísticas—**tendrá que soportar a este David impertinente que ahora somos, después del siete a uno en Puerto Ordaz.** Este David que cree poseer (¿será cierto?) la piedra más pesada, la honda que nunca tuvo, el espíritu que le faltaba, la puntería de que carecía, y el estado físico imprescindible. **Nosotros (David agrandado de la noche a la mañana), ya no usamos la palabra "scratch".**

HISTORIA DE SEIS DECADAS

El 22 de julio de 1930, en el Estadio "Centenario" de Montevideo, se enfrentaron por primera vez las selecciones de Bolivia y Brasil, nada menos que en el Primer Campeonato Mundial de Fútbol.

Allí comenzó la historia de dieciséis cotejos y más de sesenta años.

FECHA	LUGAR	RESULTADO	MOTIVO
22/7/30	Montevideo	Bolivia 0-Brasil 4	Mundial
28/1/45	Santiago	Bolivia 0-Brasil 2	Sudamer.
16/1/46	Bs. Aires	Bolivia 0-Brasil 3	Sudamer.
10/4/49	San Pablo	Bolivia 1-Brasil 10	Sudamer.
2/2/53	Lima	Bolivia 1-Brasil 8	Sudamer.
21/3/59	Bs. Aires	Bolivia 2-Brasil 4	Sudamer.
31/3/63	Cochabamba	Bolivia 5-Brasil 4	Sudamer.
27/5/73	Río de Janeiro	Bolivia 0-Brasil 5	Amistoso
14/7/77	Cali	Bolivia 0-Brasil 8	Eliminat.
26/7/79	La Paz	Bolivia 2-Brasil 1	Sudamer.
16/8/79	San Pablo	Bolivia 0-Brasil 2	Sudamer.
22/2/81	La Paz	Bolivia 1-Brasil 2	Eliminat.
22/3/81	Río de Janeiro	Bolivia 1-Brasil 3	Eliminat.
2/6/85	Santa Cruz	Bolivia 0-Brasil 2	Eliminat.
30/6/85	San Pablo	Bolivia 1-Brasil 1	Eliminat.
9/7/91	Viña del Mar	Bolivia 1-Brasil 2	Sudamer.

La mayor cantidad de cotejos corresponde—como puede apreciar el lector—a campeonatos Sudamericanos, lo que ha pasado a conocerse como "Copa América".

Los quince goles bolivianos fueron anotados por:

Víctor Agustín Ugarte y Carlos Aragonés, cuatro cada uno.

A razón de un tanto por jugador: Abdul Aramayo, Ramón Guillermo Santos, Ausberto García, Máximo Alcócer, Wilfredo Camacho, Juan Carlos Sánchez y Erwin Sánchez.

Disposición presidencial

EL IDD RECIBIRA 30.000 DOLARES

La Federación Boliviana de Fútbol pagará 30.000 dólares al Instituto Departamental de Deportes por la utilización del estadio Hernando Siles durante los cuatro partidos que la selección nacional jugará como local por las Eliminatorias Sudamericanas del Mundial de Estados Unidos.

El anuncio fue formulado en la víspera por el presidente de la Federación, Guido Loayza, quien dijo que es una disposición del Presidente de la República, licenciado Jaime Paz Zamora, en el afán de no perjudicar a ningún sector del deporte paceño.

Al margen de los 30.000 dólares, la Federación Boliviana de Fútbol cubrirá todos los gastos efectuados para las señalizaciones, numeración y otros que se han efectuado en el estadio miraflorino con motivo del Pre-Mundial.

El Primer Mandatario anunció hace unos días la liberación del impuesto correspondiente al alquiler de escenarios deportivos por estas Eliminatorias en favor de la Federación, pero ante esta determinación surgieron reclamos de la Asamblea del Deporte Paceño.

De todas formas la nueva medida favorece a la Federación Boliviana de Fútbol, que cubrirá ese monto fijo por los cuatro partidos, sin que sean determinantes los montos a recaudarse en cada presentación de la selección nacional.

EL CASO A LA CONTRALORIA

El Instituto Departamenmtal de Deportes deslindó anoche responsabilidades sobre el control del estadio Hernando Siles para el partido de mañana.

Su director, Carlos Ascarrunz, hizo saber a esta redacción que hasta esa hora (23 horas), no se había suscrito ningún contrato para establecer las condiciones de uso del establecimiento deportivo para el cotejo de este domingo.

"Ante tal situación, dijo la Autoridad, estoy dirigiendo una carta a la Contraloría General de la República, solicitando tome cartas en el asunto, y exija el pago de los alquileres como corresponde", advirtió.

Ascarrunz se mostró contrariado por el hecho de que la Federación Boliviana de Fútbol entregue tan sólo la suma de treinta mil dólares como compensación por los gastos efectuados en el mantenimiento y arreglos efectuados en el Estadio con miras precisamente a los cotejos que por eliminatorias jugará la seleccipon nacional en el citado escenario.

Señaló que el gasto total en el que incurrió el IDD llegó a los treinta y nueve mil dólares, por lo que la cifra ofrecida por la Federación ni siquiera llega a cubrir esa erogación.

Finalmente Ascarrunz dijo que seguirá llevando adelante gestiones para procurar que por lo menos todos los gastos que fueron hechos sean compensados.

Las azafatas de la Federación de Fútbol visitaron ayer este matutino. En el gráfico, hacen entrega a Carlos Ossio, Editor General, del afiche oficial, editado por la entidad, para estas eliminatorias.

Nuestro rival ya está en Santa Cruz

"BRASIL NO TEME A NADA": PARREIRA

Santa Cruz, 23 (PRESENCIA) por Gonzalo Valenzuela.- Al término del entrenamiento del equipo brasileño, el director técnico Carlos Alberto Parreira, en improvisada conferencia de prensa al borde de la cancha, atendió el requerimiento de la prensa.

Inicialmente Parreira puntualizó que el equipo titular será dado a conocer el domingo antes del partido. Ratificó que el equipo viajará a la ciudad de La Paz cinco horas antes del partido, ya que considera que con este tiempo la presión no será tan grande, y que además se paliará los efectos de la altura.

Respecto al partido contra Bolivia, afirmó que Brasil iba a tratar de imponer toda su técnica, su buen toque de bola, todos sus recursos futbolísticos, incluidos los remates de larga distancia, tratando de aprovechar el poco oxígeno que hay en La Paz, y así tratar de ganar el partido.

El estratega brasileño dijo que "Brasil no teme a nada", y aclaró que él siempre manifestó que Brasil siente "respeto por la altura, a la que hay que vencerla con inteligencia y jugando fútbol".

Puntualizó que también siente respeto por Bolivia, porque "se trata de un buen equipo, que durante la Copa América demostró que técnicamente está muy bien y por eso Brasil va a jugar contra Bolivia, respetando, más nunca temiendo, que es algo completamente diferente".

Concluyó enfatizando que los partidos se ganan en el mediocampo y allí dará la gran batalla al equipo boliviano.

Santa Cruz: Jugadores de la selección de Brasil se aprestan al trabajo con balón, durante la práctica de hoy en estadio Aguilera Costas (Telefoto PRESENCIA).

CUATRO "CARAS NUEVAS" PARA COTEJO DE MAÑANA

RIO DE JANEIRO, 23 (AP) - Inquieto por el flojo desempeño ante Ecuador, el técnico Carlos Alberto Parreira dispuso cuatro cambios en el equipo de Brasil que este fin de semana enfrentará a Bolivia en las eliminatorias de la Copa Mundial.

Parreira dejará afuera a Careca, Luiz Henrique, Jorginho y Branco, de pobre actuación frente a Ecuador, y hará jugar en su lugar a Muller, Valdo, Cafú y Leonardo.

En principio, no usará a Palhinha, cuyo ingreso era pedido a gritos por algunos sectores de la crítica. Parreira dijo que el equipo necesitaba "más velocidad y preparación física" para el partido con Bolivia en La Paz, cuyos 3.600 metros de altura causan estragos entre los jugadores visitantes. El técnico sostuvo que "la columna vertebral del equipo no cambió" y algunos comentaristas expresaron temor de que el domingo se repita el pobre desempeño de Guayaquil, donde Brasil empató 0-0 con Ecuador y terminó pidiendo la hora..

"Parreira se rindió ante la realidad: si Brasil pierde con "Bolivia, el equipo se sumergirá en una crisis si precedente", dice hoy el diario O Estado de Sao Paulo.

O Globo de Rio afirma que Brasil jugará con un "equipo de emergencia".

Parreira había anticipado cambios, pero sus decisiones de todos modos causaron sorpresa.

La salida de Careca no llamó la atención. Careca no es el de antes y su lugar lo ocupará un Muller que está en un buen momento y se entiende bien con Bebeto en el ataque.

El reemplazo de Luiz Henrique también se veía venir, pero nadie esperaba que Valdo, del Paris Saint Germain, fuera nombrado en su lugar. El candidato más firme era Palhinha. Parreira, sin embargo, prefirió a Valdo porque tiene más marca.

Cafú jugará por Jorginho en el lateral derecho, su puesto habitual. Muchos pedían que lo hiciese en el mediocampo, arguyendo que su despliegue físico podría ser clave en ese sector.

En el lateral izquierdo, Parreira prefirió la juventud de Leonardo a la veteranía de Branco.

El equipo viajó hoy a Santa Cruz de la Sierra, ciudad boliviana ubicada a nivel del mar en la que Brasil esperará el compromido del domingo.

Los brasileños se trasladarán a La Paz a último momento.

En su debut en la eliminatoria, Bolivia goleó 7-1 a Venezuela como visitante.

El grupo lo completa Uruguay, que todavía no jugó.

APUNTES DESDE LA BASE VERDEAMARELHA

Santa Cruz, 23 (PRESENCIA) por Gonzalo Valenzuela.- Absolutamente todos los medios de prensa nacionales se llevaron el mismo chasco, cuando llegaron al aereopuerto de Viru Viru poco antes de las 11.30 y allí se enteraron que Brasil no llegaba en el vuelo regular de Varig, previsto para las 11.40, sino más bien, en un vuelo especial que llegó a las 12.10.

ooo

Los primeros en aparecer en la terminal aérea, fueron los camarógrafos de la televisión brasileña, que se adelantaron para efectuar su trabajo junto a sus colegas de Bolivia. Incluso hubo una radio que transmitió la llega en directo, ya que un radialista brasileño, celular en mano, transmitió esta situación.

ooo

Hablando de periodistas, tuvimos la oportunidad de conocer a un adelantado del famoso diario Journal Do Brasil, el colega Ricardo Gonzales, quien nos comentó que sus jefes le piden material de Bolivia y de Azkargorta y que como él está lejos de La Paz, tiene que recurrir a la prensa nacional. Y fue grata nuestra sorpresa, cuando lo advertimos que tenía un ejemplar de PRESENCIA, precisamente para tomar información relacionada con Bolivia.

ooo

Con un elegante traje de color gris, y manejando un impresionante Jaguar, del mismo color, llegó el dirigente Erwin Peredo, acompañado de Luis Cerpa, que también vestía un elegante traje color marrón. Ambos acompañaron al presidente de la CBF, Ricardo Texeira hasta el hotel Los Tajibos.

ooo

Varios niños, que tuvieron la posibilidad de ingresar al sector internacional del aereopuerto de Viru Viru, lograron autógrafos de los astros brasileños. Algunos, incluso se llevaron pelotas para que sean autografiadas.

ooo

Un grupo de unos cien hinchas brasileños aguardaron a los integrantes del scratch y a su paso coreaban su nombre, los aplaudían y daban vivas a Brasil. Posteriormente, y haciendo flamear algunas banderas, siguieron a la comitiva hasta el hotel.

ooo

Al paso de la comitiva que acompañaba a la movilidad que condujo al equipo brasileño hasta su hotel, numerosas personas, atraídas por las sirenas, salieron de sus casas para ver que sucedía. La llegada del seleccionado de Brasil, realmente provocó un movimiento poco habitual en Bolivia.

PARA ZAGALO EL PARTIDO ES "DIFICIL"

Santa Cruz, 23 (PRESENCIA) por Gonzalo Valenzuela.- Para Mario Lobo Zagalo, el asesor técnico del equipo brasileño, el partido del domingo se presenta muy difícil, considerando que Bolivia tiene un buen equipo, como lo demostró en la Copa América y recientemente contra Venezuela, ganándole 7 a 1, y también, porque Brasil jugará en un medio al que no está acostumbrado, debido a la altitud en la que se encuentra la ciudad de La Paz.

Zagalo, ex integrante del seleccionado de Brasil, considera que pese a los problemas que confrontará su equipo en La Paz, está en condiciones de realizar un buen partido y tratar de superar la producción que mostró el pasado domingo en Guayaquil, cuando empató con Ecuador. No quiso abundar en más detalles respecto a la formación del equipo, ya que esa es atribución exclusiva del técnico Parreira, dijo.

CAFU

"Si juego, pondré toda mi voluntad y capacidad para hacer bien las cosas y ayudar a que mi equipo gane el partido contra Bolivia. El equipo boliviano está jugando muy bien y sin duda será un partido muy difícil, pero nosotros tenemos la intención de hacer un buen partido y lograr un buen resultado", manifestó Cafú una de las posibles variantes que introduciría el técnico Parreira.

Más adelante reconoció que hay mucha presión de la prensa brasileña, y agregó que ya esto es normal cuando se trata del equipo nacional de Brasil. Luego, al referirse al triunfo de Bolivia sobre Venezuela dijo, "la actuación de Bolivia me dejó una impresión muy buena, nosotros vimos el partido y por eso sabemos que el domingo enfrentaremos a un equipo que juega muy bonito".

GARECA

Sin duda uno de los jugadores más requeridos por la prensa fue Careca, el ex jugador de Napoli de Italia, quien reconoció que ofensivamente Brasil no ha jugado bien contra Ecuador, pero que confía en que mejorará a medida que pasen los partidos y los jugadores se adapten mejor a lo que busca el técnico.

"Hemos corregido algunos errores del anterior partido durante el trabajo desarrollado durante estos días previos al viaje a Bolivia, y especialmente en la parte física, esperamos tener un mejor rendimiento, pese a la altura".

Manifestó que no tienen temor a la altura, puntualizando que hay algunos jugadores que nunca han jugado a esa altitud y por lo tanto desconocen esa sensación.

ZETTI

Para el arquero Zetti, el empate del pasado domingo es parte de una eliminatoria que se presenta muy difícil, considerando que los equipos en Sudamérica son bastante parejos y que más bien, lograr un punto de visitante, puede ser un resultado positivo para el futuro.

Más adelante, al ponderar la capacidad del equipo de Ecuador, añadió que también Bolivia tiene un buen equipo y que sin duda será un difícil adversario. Con referencia a la altura, manifesto que jugó en La Paz y en Oruro, y no sintió mayores molestias. Concluyó indicando que no se siente molesto por estar en el banco y que si permanece en esa posición, se deberá a que el equipo está ganando y que eso es lo más importante.

DELEGACION VINO CON TREINTA Y SEIS

Santa Cruz, 23 (PRESENCIA) por Gonzalo Valenzuela.- El seleccionado de fútbol de Brasil ya está en el país, la delegación del equipo tricampeón del mundo llegó a Santa Cruz a bordo de un avión charter, y luego de una breve permanencia en la terminal aérea de Viru Viru, sus integrantes se dirigieron al hotel Los Tajibos, donde permanecerán hasta el domingo en horas de la mañana, cuando continuarán viaje hacia la ciudad de La Paz.

Eran exactamente las 12.15 horas, cuando los primeros dirigentes brasileños comenzaron a bajar las gradas que conducen al sector de inmigración de la terminal aerea de esta ciudad. La expectativa fue creciendo cuando aparecieron el técnico Carlos Alberto Parreira, que vestía un combinado de tono marrón con pantalón café. Junto al técnico, estaba el legendario Mario Lobo Zagalo, asesor técnico de la Confederación Brasileña de Fútbol, con impecable traje azul. El interés de todos los presentes, periodistas y simpatizantes, que tuvieron el privilegio de ingresar al sector internacional, fue mayor, cuando aparecieron los jugadores vistiendo buzos deportivos verdeamarillos. Inicialmente, entre los periodistas, hubo cierta duda en comenzar su trabajo con los famosos futbolistas, hasta que alguién dio la luz verde y numerosas cámaras de televisión y fotográficas, junto a grabadores, comenzaron su trabajo.

Debido al escaso tiempo que permanecieron en el sector internacional, el trabajo periodístico tuvo que ser breve ya que uno a uno, los integrantes de la escuadra visitante fueron abandonando el aereopuerto, en medio de los aplausos de unos cien hinchas brasileños, que residen en esta ciudad.

Salvo el presidente de la Confederación Brasileña de Fútbol, Ricardo Texeira, que se fue del aereopuerto junto a otro dirigente brasileño, en un elegante Jaguar conducido por el dirigente nacional Erwin Peredo, todos los demás integrantes de la delegación, abandonaron Viru Viru en un ómnibus que iba encabezado por cinco patrulleros en motocicletas, una jeep de la policía y detrás, una camioneta llena de policías y seguidos por varias movilidades de simpatizantes. El plantel llegó poco antes de la una de la tarde al hotel Los Tajibos.

DELEGACION

La delegación llegó presidida por Ricardo Texeira, e integrada por América da Costa y numerosos dirigentes de la Confederación Brasileña de Fútbol, el cuerpo técnico integrado por Carlos Parreira, Abilio De Abreu Chiroi, Luz Carlos Prima, Nelson Elias, Lidio Toledo, Mauro de Souza, Luis Carlos Da Silva, Antonio De Asis, Rogelson Da Silva, además de Mario Lobo Zagalo, que es el coordinador técnico de la CBF.

La nómina de jugadores es la siguiente: Bebeto, Branco, Cafú, Careca, Dunga, Elivelton, Evair, Jorginho, Leonardo, Luiz Henrique, Mauro, Marcio, Muller, Palinha, Rai, Taffarel, Ricardo Gomes, Valber, Valdo, Zetti y Rocha.

En total la comitiva está integrada por treinta y seis personas.

BRASILEÑOS PRACTICARON CON CUSTODIA POLICIAL

Santa Cruz, 23 (PRESENCIA) por Gonzalo Valenzuela - La selección nacional de Brasil practicó esta tarde en el estadio Ramón Aguilera Costas. El entrenamiento comenzó a las 16.15 y concluyó a las 18.25. Durante estas dos horas y 10 minutos, los dirigidos por Carlos Parreira, luego de un breve calentamiento físico, jugaron un partido controlado, durante el cual el técnico fue probando las alternativas que le permitirán formar el onceno titular para el partido del domingo.

El equipo titular, que ganó 2 a 0, formó con Taffarel en el arco, Cafú, Antonio Carlos, Marcio Santos y Leonardo, en la defensa; Mauro Silva, Rai, Valber y Luis Henrique, en el mediocampo y adelante, Bebeto y Muller. Esta alineación implica que quedaron **al** margen del equipo, al menos en esta práctica, Careca, Jorginho y Branco.

Al término del entrenamiento, que fue seguido por un grupo de hinchas brasileños y por un gran despliegue periodístico brasileño y boliviano, el técnico Parreira reunió a los titulares en un arco, junto a Zetti, y realizó un trabajo defensivo y luego ofensivo, con tiros de esquina. Dio algunas instrucciones al golero del San Pablo, lo que también hace suponer que podría ser el titular el domingo.

Tal como estaba anunciado, el entrenamiento de Brasil se realizó en medio de un riguroso dispositivo de seguridad a cargo de unas 60 miembros de la Policía Militar. Inicialmente evitaron el ingreso de la prensa nacional, pero la oportuna intervención de Luis Cerpa, hombre vinculado a la Federación Boliviana de Fútbol, impidió que se concrete esta prohibición y también la prensa boliviana pudo espectar el entrenamiento de Brasil.

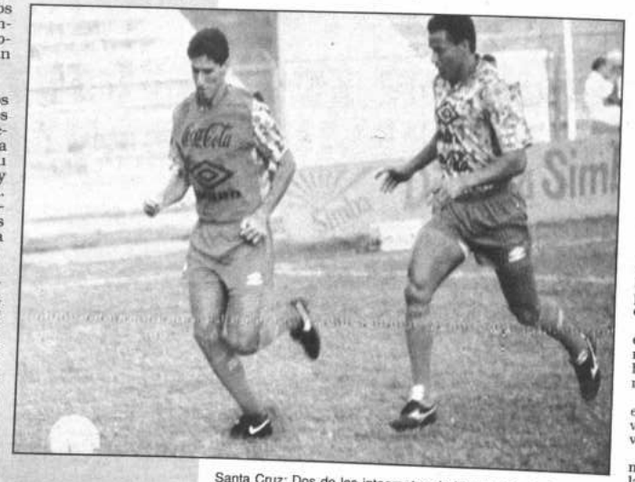

Santa Cruz: Dos de los integrantes de la selección de Brasil, en pleno trabajo (Telefoto PRESENCIA).

Sobre millón de $us.

"PREGUNTA A TU PRESIDENTE"

Dijo Texeira, de la CBF

Santa Cruz, 23 (PRESENCIA) por Gonzalo Valenzuela.- "Pregúntale a tu presidente si esto es cierto", era la respuesta que reiteradamente daba Ricardo Texeira, el presidente de la Confederación Brasileña de Fútbol, a cuanto periodista se le aproximaba para preguntarle si era cierto que Brasil había ofrecido un millón de dólares para cambiar la sede del partido que deben jugar el domingo Bolivia y Brasil en la ciudad de La Paz.

Luego de insistir con el "pregúntale a tu presidente si esto es cierto", Texeira manifestó que hace tres meses que no habla con Guido Loayza y en consecuencia, "ni siquiera hubo la posibilidad de comentar eso, que además nunca se nos pasó por la cabeza", agregó.

Le preguntaron si Brasil no tenía problemas para jugar en cualquier lado y respondió "esta no es la primera vez que vamos a jugar en La Paz, así que no veo problema para volver a jugar en esa ciudad".

Finalmente, para concluir con este tema, le preguntamos si sabía de donde salió esta noticia, le echó la culpa a la prensa manifestando, "usted es periodista, conoce a la prensa y sabe que muchas veces se inventan noticias", concluyó.