PARA IMPORTAR O EXPORTAR
Busque la manera + fácil, rápida y + segura de hacerlo
BANCO DE LA PAZ Un Gran Banco

❑ **Capobianco en manos del Congreso**

PRESENCIA del País, página uno

❑ **Sánchez de Lozada sigue la diplomacia directa**

Página cinco

AHORA
en el BANCO DE LA PAZ
Ud. goza de bajas comisiones en:
- Giros y transferencias
- Cartas y líneas de crédito
- Boletas de garantía
- Avales y fianzas

Un Gran Banco

PRESENCIA

MATUTINO FUNDADO EL 28 DE MARZO DE 1952

AÑO XLII - Nº 12.524 - LA PAZ, BOLIVIA, JUEVES 22 DE JULIO DE 1993 - 48 PAGINAS - PRECIO DIAS ORDINARIOS LA PAZ Bs 1.50, EL PAIS Bs 2.00; DOMINGOS Bs 2.00 Y 2.50

n esta dición

ja

ucación ólica
señanza de la in Católica fue ada por el rno a dos horas nales (página 8).

bierno
mer gabinete de chez de Lozada conocido sólo el 6 gosto (página 5).

otura
terio del Interior gará caso García al gobierno del (página 7).

glamentación
terio Público mentará caciones solicitadas edios de unicación (página 7).

posiciones
organismos nacionales de uciamiento fueron ados de mantener política de osiciones (página 8).

ntaminación
obierno aprobará amento para evitar ontaminación del (página 6).

ocaleros

oductores no rmitirán que próximo bierno lleve adelante itarización (página 6).

ospital aponés
entos de fisuras en redes y losas de ospital General Santa uz (PRESENCIA del aís, página 1).

Se encuentran en virtual iliquidez

Dramática situación de los hospitales estatales

Huelga de los trabajadores en salud y de la seguridad social agrava el problema

Los hospitales estatales pasan por una situación económica que raya en la iliquidez total debido al "congelamiento" de las cuentas de las instituciones públicas, dispuesto por el gobierno a través del denominado decreto de Austeridad.

La situación de los pacientes se agrava por la huelga general indefinida dispuesta anoche por los trabajadores de salud y de la seguridad social.

Inetensas negociaciones efectuadas ayer entre representantes de los trabajadores y del gobierno, no lograron una solución al conflicto.

Dirigentes sindicales advirtieron que no se descarta el inicio de una huelga general de hambre, así como el corte de los servicios de emergencias, y el repliguе de los trabajadores del area rural.

Esta medida será adoptada si el gobierno en la jornada de hoy no logra solucionar el problema.

Mientras tanto, en los centros hospitalarios los insumos más necesarios se agotan ante la desesperación de los pacientes y de sus familiares.

En el hospital general de La Paz, el caso adquiere carácter dramático debido a la gran cantidad de deudas acumuladas que tiene y cuyos comprobantes esperan desde hace dos meses en el ministerio de Finanzas una aprobación para su pago.

Los insumos mínimos como gasas, anestésicos, guantes, agujas de sutura, se están agotando y los proveedores se niegan a entregar otros cupos, dijo su director, el Dr. Hugo Palazzi.

Ese centro médico atiende las 24 horas y recibe un número importante de pacientes. La situación actual hace temer que dentro de pocos días, no se pueda brindar ni siquiera la atención de emergencia.

El hospital tiene capacidad para 420 camas de las cuales 280 están ocupadas. A la consulta externa llegan cada día unas 200 personas. Debido a la huelga de los trabajadores en salud sólo funcionan los servicios de emergencia.

En el Hospital del Niño existen actualmente 160 pequeños pacientes. La situación allí, no es tan extrema como en el Hospital General debido a que los medicamentos e insumos, en varios casos, son cubiertos por las familias o por organizaciones de solidaridad.

Fotografía Policarpio Quentas

La corrupción
Los tres poderes del Estado firmaron un acta de entendimiento destinada a fortalecer el Poder Judicial y terminar con la corrupción y la retardación de justicia.

Ministro del Interior:

Hubo éxito en interdicción, pero fracasó el desarrollo alternativo

El ministro del Interior, Carlos Saavedra, insistió ayer en los éxitos del gobierno en la represión a los narcotraficantes, pero admitió, por primera vez, que las políticas de desarrollo alternativo en el país fracasaron en los últimos cuatro años.

Al destacar los cambios en el marco global de la política antidrogas emprendida, Saavedra dijo, sin embargo, que el salto cualitativo de la política de control del narcotráfico fue pasar de la mera represión e interdicción, sin abandonarlas totalmente, al desarrollo alternativo, "aunque sin resultados positivos".

"Hay dos o tres temas en la política antidrogas que deben merecer la atención, uno en la interdicción, donde no hay mayores problemas por los resultados obtenidos, y en el desarrollo alternativo, que es donde más se ha flaqueado", dijo.

Según constantes denuncias de los productores de hoja de coca, a quienes el programa de desarrollo alternativo intentó beneficiar, varios proyectos de desarrollo alternativo fracasaron en su etapa de ejecución, "presumiblemente por el manejo político antes que técnico que se les dio".

Sin embargo, Saavedra dijo que es necesario poner énfasis en la concepción global de una política antinarcóticos definida, pero teniendo en cuenta los resultados positivos que se obtuvieron en los últimos cuatro años, con el fin de superar problemas.

"El esfuerzo del actual gobierno por multilateralizar el problema de las drogas y hacer conocer nuestra realidad, comienza a darnos los primeros resultados".

LA HOJA DE COCA UN EMBLEMA

En España, el diputado Gregorio Lanza aseguró que la hoja de coca será el emblema de los países andinos y ello supondrá pasar de la guerra a la posguerra de las drogas.

El diputado izquierdista que dirige una campaña para la legalización del uso de la hoja, recordó que el Parlamento aprobó el pasado 15 de abril una resolución para que el gobierno tramite una enmienda ante la Convencion de Viena y consiga que la hoja sea sacada de la lista de sustancias prohibidas y controladas.

Las razones por las que se plantea la legalización de esa planta se basa en que "la estrategia de erradicación de coca y cocaína a traves de las guerras a las drogas es un fracaso", opinó Gregorio Lanza.

(Más información, página siete)

Ayer se firmó Acta de Entendimiento

Los tres poderes del Estado aliados contra la corrupción

En cuatro años, se fortalecerá y modernizará el Poder Judicial para acabar con la retardación de justicia

Los tres Poderes del Estado, Ejecutivo, Legislativo y Judicial, firmaron ayer en el Palacio de gobierno, un "Acta de Entendimiento", destinada a fortalecer y modernizar el Poder Judicial a partir de 1994 y hasta 1998 y que pone en marcha un plan con financiamiento de 13.700.000 dólares.

El presidente de la República, Jaime Paz, el vicepresidente de la República y presidente nato del Congreso, Luis Ossio, y el presidente de la Corte Suprema de Justicia, Edgar Oblitas, suscribieron el documento que los compromete a trabajar en coordinación para acabar con la retardación de justicia y los actos de corrupción detectados en la administración de ésta.

El acta reconoce la autonomía funcional del Poder Judicial, en los ámbitos económico, administrativo y jurisdiccional y menciona entre sus principales objetivos: el establecimiento de un programa que fije las prioridades del sector judicial, el establecimiento de los recursos financieros para la reforma del sector, el afianzamiento de la carrera judicial en base a características técnico-profesionales y la creación de un programa de reformas para lograr la celeridad y probidad en la administración de justicia.

El presidente del Congreso, Luis Ossio, informó que el proyecto contará con un primer financiamiento de 13 millones 700 mil dólares, provenientes de organismos norteamericanos y que a este monto se irán adicionando otros, de fuentes externas.

Oblitas calificó el documento de "inédito" para el período constitucional de Bolivia y valoró las repercusiones que tendría en el futuro.

El primer mandatario Jaime Paz exteriorizó satisfacción por el hecho y lo rescató como ejemplo para la posteridad.

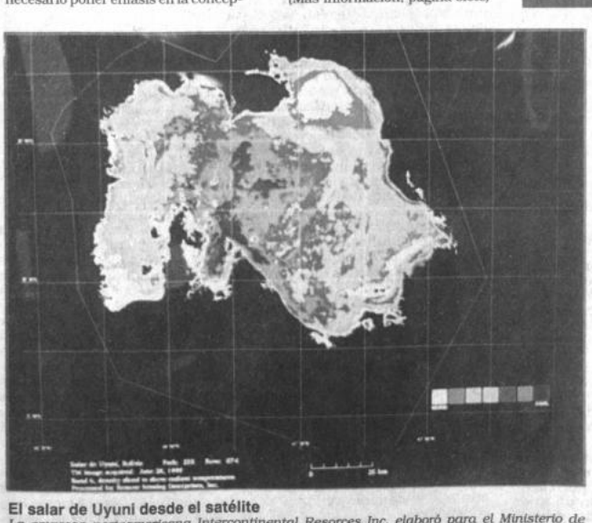

El salar de Uyuni desde el satélite
La empresa norteamericana Intercontinental Resorces Inc. elaboró para el Ministerio de Minería y Metalurgia un estudio de interpretación de fotografías -tomadas por satélite- del Salar de Uyuni, que comprende una extensión de 28.000 kms. cuadrados.
Se trata de un importante aporte para la futura explotación del reservorio, cuyo objetivo es generar información adecuada, permitiendo la evaluación del potencial del salar, que facilite la captación de nuevas inversiones. El estudio demandó una erogación de 212.000 dólares, según precisó el Ministro del ramo, Alvaro Rejas.

Nicaragua se estremece por combates entre rebeldes y el ejército

Por Rodolfo García

Ex-oficial del ejército sandinista lideriza grupo rebelde que ocupó la norteña ciudad de Estelí.

Estelí, NICARAGUA, 21 (AP)- Fuertes combates se libraban esta noche en el centro de esta norteña ciudad, mientras helicópteros artillados disparaban a nidos de ametralladoras en la periferia de la población que fue tomada hoy por ex militares rearmados que reclaman al gobierno reivindicaciones económicas, agrarias y sociales. "A cada momento han pasado las ambulancias con heridos", dijo una anciana a AP mientras buscaba refugio en una vivienda, en tanto el ulular de sirenas se escuchaba en las cercanías del hospital de ésta ciudad.

A las 14:05 hora local (19:05 GMT) una fuerza rebelde calculada en 150 hombres al mando del ex mayor del Ejército Popular Sandinista (EPS), Víctor Manuel Gallegos Hernández, conocido como "Pedrito el hondureño", asaltó tres bancos, un supermercado y unidades policiales.

El opositor Frente Sandinista de Liberación Nacional, (FSLN) en un comunicado dado a conocer en la capital, condenó esta noche los ataques rebeldes a los que calificó de "acciones vandálicas".

El FSLN instó al gobierno a "actuar con responsabilidad y prudencia" en el reestablecimiento del orden en esta ciudad a 150 kilómetros al norte de Managua.

Periodistas de agencias internacionales y periódicos locales lograron entrar a Estelí, pero antes pudieron apreciar a las 18:05 locales (21:05 GMT) el momento que dos helicópteros dispararon cohetes contra una posición rebelde que mantenía fuego graneado en la entrada sur de la ciudad.

No se pudo establecer si los cohetes causaron bajas en la posición rebelde, pero se apreció de lejos que una casa había sido destruida por los proyectiles.

Los rearmados disparaban fuego de fusilería y de morteros M-79 contra los helicópteros que sobrevolaban la ciudad y contra un avión que volaba a gran altura, y que según expertos dirigía a los pilotos de los helicópteros para que realizaran sus disparos.

A las 19:00 locales (24:00 GMT) el centro de la ciudad fue estremecida por descargas de fusilería y de morteros, mientras la población permanecía encerrada en sus casas. La ciudad seguía ésta noche a oscuras y sin comunicación telefónica.

El ejército tiene acordonada la ciudad y los retenes sólo permiten la salida de vehículos, mientras en el hospital los periodistas apreciaron que muchos heridos eran atendidos en los pasillos, porque las salas estaban atestadas de pacientes. No se pudo determinar las bajas del ejército ni de los irregulares, ya que ninguna autoridad daba declaraciones al respecto.

En la capital, el ministro de gobernación en funciones, Joaquín Lovo, dijo esta noche en conferencia de prensa que sólo se había informado de una baja en las filas de la policía nacional y dos muertos de parte de los atacantes.

El fotógrafo de AP Rubén Fariña en medio de la balacera logró aplicar un "torniquete" a un joven militar que fue herido en una pierna, al mismo tiempo que lo trasladó hacia la acera de una casa.

Testigos de los asaltos a los bancos confirmaron a AP que los rearmados cargaron con varios sacos llenos de dinero y de víveres que sacaron de un centro comercial.

Educación popular: Construyendo la utopía

Por Yuri Aguilar Dávalos

Hace más de siete años que el Programa Sistemático de Capacitación de Educadores Populares (PROCEP-AIPE), realiza un trabajo con educadores populares de organizaciones de base, como también de instituciones ligadas al movimiento popular; este trabajo se encuentra sistematizado en la obra colectiva "Aquí estamos...", publicada en septiembre del pasado año.

La concepción generalizada de la Educación Popular, nos lleva a pensar que se trata de una variante de lo que es la educación formal, dirigida especialmente hacia la población adulta, donde el uso de "dinámicas" participativas, viene a constituir la novedad.

De lo que se trata es de difundir otra visión de ella, es decir la "construcción del conocimiento de manera colectiva", pero sin aislarla de la "práctica de cada uno".

Partiendo de la base de que nada está acabado y, además, utilizando el método dialéctico en lo educativo (y desde luego en todas las actividades cotidianas), se podrá construir el conocimiento, que en definitiva implica reencontrarse con el pasado, para comprender el presente y así contribuir en la construcción de la sociedad nueva, es decir VIVIR para hacer realidad la UTOPIA.

La Educación Popular, como uno más de los instrumentos de cambio, de realización de la UTOPIA, profundiza y amplía el conocimiento, de modo que los sujetos que se involucran en ella lo hacen en una interrelación verdaderamente democrática y solidaria, logrando que la participación y expresividad se manifiesten de manera individual y colectiva.

A través de esa participación, se practica el respeto a la diversidad, para desde allí iniciar un "proceso amplio de complementariedad y contradicción entre saberes, prácticas e intereses".

Como habíamos dicho antes, la UTOPIA se la construye cotidianamente, "desde lo individual, lo grupal, lo organizativo, lo institucional y lo colectivo"; pero ese proceso debe hacérselo sin separar la teoría de la práctica. Es decir que el discurso y la actitud cotidiana o lo que se piensa y lo que se hace, deben formar una unidad coherente.

Desde luego que esta forma de comportamiento, es cada vez más desvalorizada en la actualidad, especialmente, por los pragmáticos de la política boliviana y mundial.

Indudablemente, muchos de aquellos antiguos idealistas, ex-revolucionarios, no están decididos a continuar "arriesgando el pellejo", sino que más bien han optado por enrolarse en el ordenamiento de la democracia controlada o como alguien dijo, han preferido "cambiar las ideas por la corbata".

En ese sentido, hay que puntualizar que lo colectivo, lo solidario, lo participativo, el respeto a la diversidad, la defensa de los derechos humanos y de la justicia nos acercan hacia la Nueva Sociedad.

Esto no quiere decir que se desvalorice a la persona y su individualidad, sino más bien, que ella se constituye en el motor de ese "VIVIR LA UTOPIA". Así, el individuo que se incorpora en este proceso, oficia como el conjunto: RECEPTOR-PROCESADOR-CREADOR-TRANSMISOR de nuevas propuestas.

De esta forma, el PROCEP se ha convertido en un "espacio donde se puede pensar", para luego actuar consecuentemente con las proposiciones revalorizadas y creadas, que se debaten desde distintas vivencias de los participantes. Y el texto "Aquí estamos..." es parte de ello.

Esta propuesta no está acabada, como bien dice el colectivo procepista, invitándonos a incorporarnos en ese proceso de construcción la Nueva Sociedad.

La invitación está hecha y a propósito de ella se me viene a la mente el pensamiento de un indígena guatemalteco, rebelde, intransigente y radical, si se quiere, quien no estaba dispuesto a someterse a un sistema suedo-democrático, donde los patrones son dueños de vidas y de tierras, ni tampoco quería optar por migrar clandestinamente a los Estados Unidos; en ambos casos, no estaba dispuesto a continuar siendo un esclavo moderno y perder su dignidad. Ese pensamiento que estaba dirigido a otro compañero que ya no estaba decidido a luchar y además, había perdido toda esperanza, decía lo siguiente: "USA TU CABEZA, ANTES QUE TE LA CORTEN"

Yuri Aguilar Dávalos, es Historiador - Archivista.

Cuba: La crisis económica incrementa la religiosidad

Por Carlos Batista

El Cristo de Regla fue "testigo" de contradicciones políticas e ideológicas entre ateos y creyentes cubanos durante las últimas tres décadas, más ahora parece mirar a sus pies a una Habana que no lo veneró en ese tiempo, pero que tampoco lo olvidó.

En medio de un proyecto socialista ateo, uno de los símbolos de la supervivencia de las religiones fue la estatua de Cristo, de mármol de Carrara, izada en 1956 en una elevación del barrio de Regla y muy próxima al puerto de La Habana.

En realidad, el gobierno nunca prohibió la libre práctica de cultos o cerró templos, pero la contradicción entre el régimen y los credos asumió caracteres políticos fuertes y provocó la marginación social de los creyentes.

El Partido Comunista rectificó su actitud en su Cuarto Congreso, de octubre de 1991, y abrió sus filas a los creyentes, mientras el parlamento consagró, en la Constitución, la libertad de cultos.

Esa nueva situación provocó lo que algunos llaman "el destape": la aparición de un elevado número de creyentes en una isla de 10,9 millones de habitantes, donde, en apariencia, el ateísmo había ganado un amplio espacio.

No obstante, la desaparición del socialismo en Europa del Este y la fragmentación de la Unión Soviética trajeron sobre Cuba una crisis económica y una revisión de valores políticos.

En opinión de Enrique López Olivia, profesor universitario de Historia de las Religiones, "estos factores han incidido fuertemente en el aumento de la religiosidad en los últimos tres años".

Añadió que Cuba ha sido un país de religiosidad media en América Latina, pero con un crecimiento en los últimos años.

Por su parte, el Arzobispo católico de La Habana, Jaime Ortega, cree que Cuba es un país históricamente religioso" y que el supuesto de una sociedad atea fue proyectado hacia el mundo como un fruto "necesario" de un cambio social inspirado en el marxismo.

En el país existen tres vertientes religiosas: La católica, la evangelista y la santería cubana, donde conviven tres reglas de origen africano.

Al reverendo Raúl Suárez, una de las principales figuras de las iglesias evangélicas cubanas, dijo que este país "no es profundamente religioso ni profundamente ateo".

Una encuesta realizada entre 1980 y 1990 por el Centro de Investigaciones Sicológicas y Sociológicas entre 3.771 personas de amplia representatividad de la población, dibujó un panorama de la religiosidad de la isla.

El estudio tomó como base un nivel primario, en el cual el individuo cree en algo sobrenatural, pero de manera asistemática. En el escalón intermedio, lo sobrenatural se personifica y se asiste incidentalmente a cultos, sin ser miembro de un credo.

En el nivel superior se ubicaron quienes expresaron un sentido de pertenencia a un culto. Otras clasificaciones fueron los vacilantes - que muestran elementos conducentes a la religiosidad- y los no creyentes.

En el nivel primario se ubicó 1,4 por ciento de los entrevistados, en la categoría intermedia 52,8 por ciento y en la superior 13,3 por ciento, para un total de 67,5 por ciento.

Un 16,1 por ciento mostró vacilación, por lo que se formó un gran total de 83,6. Los no creyentes fueron un 16,4 por ciento de la población encuestada.

Pero la crisis económica continuado profundizándose veles de consumo de la p han decrecido dramática

"Se acuerdan de Sa ra cuando truena", rea popular que refleja que de crisis e incertidumbre acude a las religiones e seguridad.

Suárez asegura que incremento del sentimie religioso difuso" que p curiosidad hacia la fa cristiana, pero tambie santería.

Indicó que "el sen vida en comunidad" ejer impacto en la relación d sonas con las iglesias.

Para algunos obser los asuntos religiosos r crecimiento de la relig favorecido más a la Sa ha desarrollado en el manifestaciones artísti cotidiana.

Para la etnóloga Nat la santería considera q estarán vinculados co quienes han apelado "Es el caso del 90 por población de este país

El arzobispo Ortega hay "una manifestaci más libre de los sentim giosos del pueblo cu Iglesia Católica y en o cristianas".

A su vez, el acad Oliva concuerda con incrementado la religi la ubica en todas las Tanto para las iglesia como para las de orige

(La Habana-Cuba/Inter P

Cartas a: PRESENCIA

Automóviles liberados

Señora Directora:

Con referencia a la solicitada del ex-Embajador Agustín Saavedra Weise, publicada el día sábado 17 del corriente, en la cual aparece mi nombre como beneficiario de varios automóviles liberados, mucho apreciaría que, a fin de evitar erróneas interpretaciones, vuestro prestigioso matutino tenga a bien insertar la siguiente aclaración:

1) Desde 1986, ejerzo las funciones de Representante del Banco Central, por contrato, y de Consejero Financiero de la Embajada de Bolivia en Buenos Aires, mediante nombramiento diplomático y Resolución Suprema correspondiente.

2) Los automóviles adquiridos con franquicia diplomática fueron siempre para mi uso personal. Han sido legítimamente amparados en el Decreto 25/70 y disposiciones conexas del Gobierno argentino, no habiendo efectuado jamás transacción ilegal alguna con los mismos. Incluso, durante varios años, no he utilizado el cupo de liberaciones que me correspondía por derecho, según consta en los registros de nuestra Misión Diplomática en Buenos Aires.

3) Respecto a la importación de dos automóviles Mercedes Benz indicados en la solicitada de referencia, debo señalar que uno de ellos fue autorizado por el Embajador Saavedra, correspondiendo el anterior a la gestión del Embajador Valdés, a principios de 1989.

Dado que mi trayectoria profesional siempre se ha caracterizado por el respeto de la ley y de la ética, mucho agradecería, Señora Directora, pueda dar curso a la publicación de esta nota aclaratoria.

Con este motivo, saludo a usted muy atentamente.

Lic. José Justiniano Aguilera, representante Banco Central de Bolivia.

Alemania: Instan a Bonn a promover la reforma de la ONU

Por Carlos Bendana

Tres influyentes institutos alemanes dirigieron un llamado al gobierno para que impulse reformas en las Naciones Unidas (ONU), con miras a una fórmula cualitativamente nueva de lograr la paz en el mundo.

"Alemania debe impulsar esa reforma, que implica una democratización de las estructuras de la ONU, en lugar de preocuparse sólo por conseguir una silla en el Consejo de Seguridad de la ONU", declaró Gert Krell, de la Fundación para Investigaciones sobre Paz y Conflictos, de Heisse (HSFK).

De lo contrario, la llamada "nueva responsabilidad de Alemania" es una frase, señaló Krell al presentar el dictamen anual sobre la paz del HSFK, el Instituto de Investigaciones sobre la Paz y la Seguridad de la Universidad de Hamburgo (IFSH), y el Centro de Investigaciones de la Comunidad de Estudios Evangélicos (FEST).

Alemania aspira a ser miembro permanente del Consejo de Seguridad de la ONU, con derecho al veto, según reiteró el canciller Helmut Kóhl la semana pasada en Tokio, durante la cumbre del Grupo de los Siete países más industrializados (G-7).

La tarea principal del Consejo de Seguridad es la protección internacional y cuenta con cinco miembros permanentes: Estados Unidos, Rusia, China, Francia y el Reino Unido, con derecho a bloquear las decisiones mediante un veto, y de 10 miembros provisorios, carentes de esa facultad.

Según el dictamen sobre la paz, preparado por 30 expertos en diversas disciplinas, "una ampliación del Consejo de Seguridad implica especialmente una cuidadosa representación regional. En la actualidad, no hay ningún Estado africado ni latinoamericano como miembro permanente", subrayó Krell.

Añadió que los autores del dictamen consideran que Alemania tiene los mismos derechos y deberes de cualquier Estado a participar en "medidas militares de seguridad colectiva en el marco de la ONU", si bien para cumplir esas tareas esa institución no se encuentra aún adecuadamente preparada.

Los expertos en cuestiones de seguridad consideran que se requiere ante todo un "programa de promoción de la paz en el mundo y en Europa", encaminado a combatir "las causas de los conflictos y la violencia", lo cual echan de menos en la política exterior alemana, indicó Krell.

Este programa implica ante todo una reestructuración del orden económico mundial, consistente en que los países en desarrollo y las sociedades en proceso de transición de Europa Oriental se integren al mercado mundial, de manera que puedan contar con superávits en sus exportaciones, explicó el especialista.

Krell agregó que "junto a más justicia en el comercio mundial", lo que equivale, entre otros aspectos, a eliminar las barreras proteccionistas de los países del norte, "exigimos medidas decisivas para el alivio de la crisis de endeudamiento externo", como la condonación para los países más pobres.

Según el Programa para el Desarrollo de la ONU (UNDP), los países emergentes sufren pérdidas anuales por un monto de 500.000 millones de dólares a causa del proteccionismo del norte.

La transferencia neta de capital entre el norte y el sur, entre 1983 y 1990 representó una pérdida de 20.000 millones de dólares para el Tercer Mundo en favor de los países industrializados, según la misma fuente.

El endeudamiento externo del Tercer Mundo aumentó el 820.000 millones de dólares en 1982, a 1,4 billones en 1992, indica esa institución.

Por otra parte, los países industriales, con el 23 por ciento de la población mundial, consumen el 85 por ciento de los ingresos mundiales, en tanto en el sur 1.400 millones de personas viven con menos de un dólar por día.

Según el balance sobre la paz en el mundo en 1992-1993, el séptimo que elaboran conjuntamente los tres institutos alemanes, el mayor éxito obtenido en ese período, se encuentra en el sector del control de armamentos, en lo que se reflejan los efectos del fin del conflicto este-oeste.

"Se crearon, por lo menos, las premisas sostenibles para posteriores medidas drásticas de desarme. El tratado Start II continúa el proceso de desnuclearización, aunque con pronunciadas barreras cuantitativas y cualitativas", precisó Krell.

"La convención sobre una prohibición general y la completa aniquilación de las armas químicas, es el segundo acuerdo de desarme mundial para una categoría completa de armas de destrucción masiva. También en el terreno de la no proliferación, a pesar de algún tropiezo, hay más luz que sombras", indicó.

El aspecto negativo, en Europa, es ante todo la guerra civil en la ex-Yugoslavia, donde las violaciones en masa, las "limpiezas étnicas", y la destrucción de una cultura islámica, "moderada" reflejan "la nueva-vieja realidad de la civilización europea a finales del siglo XX", sentenció Krell.

El "mayor escándalo", en Alemania, es la ola de violencia de extrema derecha que aumentó de 1483 ataques en 1991, realizados en un 90 por ciento contra extranjeros, a 2.285 en 1992, con un saldo en 1993 de 17 muertos y muchos heridos graves, concluyó el experto.

Inter Press Service

Bonn / Alemania - Reuter Press Service.

El papel de la universidad en la educación de adultos

Por Juan Justo Arano López

Las universidades pueden ayudar al desarrollo de la educación permanente en diferentes formas. Aparecen cuatro tendencias principales. Nadie pone en duda la función de investigación de las universidades. La educación de adultos presenta problemas de teoría, contenido y método cuyas soluciones se elaboran en una acción diaria mediante el trabajo de los especialistas. Las universidades son las mejor equipadas y a menudo las únicas calificadas para realizar trabajos metódicos, sobre una base científica y bajo control científico en muchos aspectos de este problema. La "Andragogía", empleando el término utilizado por los educadores de adultos, debe tomar su lugar en las facultades e institutos junto a otros sectores de educación.

Es un principio generalmente reconocido que la universidad debe adiestrar a los especialistas en educación de adultos, pero este principio hasta ahora sólo se aplica en una escala muy limitada. Se realiza una constante extensión de este principio y más instituciones superiores están suministrando cursos regulares de adiestramiento que pueden o no llevar a la obtención de un certificado para educadores de adultos y administradores de educación.

Hay un tercer aspecto de igual importancia, pero más discutido. ¿Deben las mismas universidades asumir responsabilidad por la instrucción o el liderazgo de más o menos extensas secciones del público involucrado en la educación de adultos? Esta ha sido la regla y la práctica por décadas en muchos países del mundo.

En otros sitios las universidades se están interesando en aspectos especiales, tales como el adiestramiento avanzado mediante el cual los educadores de adultos pueden mejorar su posición. Fuerte resistencia, basada en principios firmes, ocurre, desde luego, en muchos sectores. Admitiendo que los varios contextos sociales y tradicionales diferentes llevan a puntos de vista diferentes y a veces conflictivos, es, sin embargo, un hecho que la universidad moderna tiene cada vez mayores responsabilidades. Tiene que servir a muchos sectores de la sociedad que necesitan educación a nivel superior y asegurar la diseminación en la sociedad de las realizaciones de la ciencia a medida que avanza y del espíritu científico y de los métodos científicos que proveen los más sólidos cimientos para el desarrollo de los países y para el funcionamiento democrático de las instituciones.

Por último, las universidades tienen que abrir sus puertas a los miembros de la población que están calificados para un estudio y trabajo de alto nivel, aún cuando no tengan los certificados generalmente requeridos para la admisión a las facultades. Su presencia entre los alumnos hará posible en ampliar la composición blación universitaria matrícula está, por limitada a grupos pr por su fortuna o pos consideración es tam pital importancia: Los desarrollo tienen gen muy poca gente con lo dos apropiados para universidades.

Las universidades den permanecer al m este movimiento genera to no lo están. En tod ses, las instituciones d superiores ya no ded esfuerzos y recursos al miento de estudiantes do a las líneas tradicion que dedican su atenc necesidades educacion comunidad.

Esta intercomunic beneficiosa en ambas nes. De un lado, la co como un todo, nece enriquecimiento y la fu sólo puede llegar con la bución de instituciones dios superiores; de otro universidades tienen qu provecho del establecimi contactos e intercambios sivos con aquellos secto los cuales se elaboran las de nuestra cultura conte nea.

Juan Justo Arano López fue nacional de Educación de Ad Educación No Formal.

RESENCIA

Premios obtenidos
Nacional de Periodismo - 1992
María Moors Cabot - 1990
América Latina - ALADI - 1984 y 1989
SIP-P.J. Chamorro - 1987
EFE de Periodismo - 1981

tora:
aría Romero de Campero
General: Carlos Ossio Amatller
Adjunto: Juan Cristóbal Soruco Q.
e Redacción: Pedro Glasinovic V.

La Paz, Bolivia, jueves 22 de julio de 1993

odernización de la Policía

instituciones del país se hallan inmersas proceso de modernización, todavía muy para hacer de la democracia un sistema erativo y acorde con las necesidades de la vidad. La Policía Boliviana, al igual que entidades dependientes del Estado, no tie- qué sustraerse de este desafío que busca, palmente, una mayor fluidez en el queha- cional.

brá que recordar que el año pasado, a raíz a serie de hechos que comprometieron nente el prestigio de la institución policial, sidente de la República decidió su reestruc- ón para contar, en un plazo relativamente con una organización que garantizara el público mediante métodos científicos, vale dejando de lado recursos que, además de acrónicos, vulneraban los derechos del ano.

mera etapa de esa reorganización era el s de las fallas y la elaboración de un plan corregirlas de acuerdo con un espíritu que ga el celo del servidor público. Este pro- legó a manos del Primer Mandatario pero, sepa, no ha salido de esa instancia para uir con la decisión de modernizar a la Boliviana. En esta, como en otras mate- gran importancia para la Nación, se ha una conducta que consiste en prometer la tierra para luego acudir a la indiferen- olvido.

mbargo, la situación de la institución crítica como muchas del país- exige una menos coyuntural, pues sus dificulta- y al cabo la perjudican pero, sobre todo, la colectividad como tal, que necesita en los guardianes del orden público. La que actualmente tiene de la policía el ano no es precisamente enaltecedora, lo onstituye una peligrosa generalización, e si bien entre sus miembros hay quienes la degradan, la mayoría de ellos procuran formar parte de una institución de gran solvencia profesional.

Empero, los datos que aporta una reciente investigación de PRESENCIA son alarmantes, de modo que no queda otra salida que asumir una reestructuración global de la Policía Boliviana, proyecto con el que seguramente estarán de acuerdo sus más altos mandos y sus miembros más lúcidos. Por lo pronto, preocupa que sólo el 18,25% de los policías que patrullan las calles sean profesionales: el porcentaje nos exime de cualquier comentario. Pero a ello hay que agregar que estos guardianes de la seguridad pública -procedentes de las escuelas básicas- perciben sueldos que invitan a cualquier cosa menos al celoso cumplimiento de sus deberes.

Es verdad que hay una relativa remoción de los programas en la Academia Nacional de Policías, pero en la práctica esta renovación va a un ritmo demasiado lento como para esperar, en un plazo inmediato, cambios positivos en la mentalidad del oficial que egresa en calidad de servidor público. No es casual que desde abril de 1990 hasta julio de este año, policías profesionales hayan cometido al menos cincuenta delitos graves contra la sociedad civil; tampoco es casual que muchos de esos delitos apenas hubieran merecido penas menores, si es que no fueron silenciadas por el tribunal interno de la institución.

De todos modos, hay algo positivo en los altos mandos de la Policía Boliviana. Y es que entre ellos circula la idea de que la seguridad pública -que tienen la obligación de garantizar- no puede estar divorciada de los derechos humanos. Por el contrario, la democracia pretende, y con razón, que tales conceptos funcionen como sinónimos. El que la institución policial comience a comprender esta relación es un indicio de que su modernización será posible.

El retorno de los mendigos

Por Alberto K. Bailey Gutiérrez

Lo que ha pasado en un solo lugar y durante un breve lapso de tiempo, ha sido una muestra representativa y real de lo que pasa en toda América Latina y durante decenios.

No es posible omitir el comentario ahora que esas representaciones simbólicas están todavía frescas y pueden lograr algún tipo de reflexión beneficiosa.

En las calles no había ni mendigos ni niños abandonados. Los harapientos, los desocupados, las menores de edad de la prostitución, los vagabundos, habían desaparecido.

Todos fueron llevados a enormes galpones, improvisados en playas a 20 kilómetros de la ciudad. La policía y el ejército se encargaron del traslado.

Al fin y al cabo los presidentes y jefes de Estado iban a estudiar y tomar decisiones sobre todo en torno al problema de la pobreza.

No era entonces decoroso, no era elegante que la pobreza estuviera allí. La ciudad de Salvador, Bahía, debía ser "limpiada".

Teatral escenografía.

No sólo eso.

Irrita y avergüenza comprobar que el barrio de miseria que iban a recorrer los presidentes, había sido decorado con fachadas, entradas de tiendas, balcones, todo de cartón, hermosamente decorado, cínicamente pintado como para una opereta.

No pocos, entre ellos Felipe González, lo creyeron real durante muchos minutos del recorrido. Hombres, mujeres y niños en ropa digna y simulando actividad real, completaban la escenografía. Un escarnio.

Hambruna.

A menos de cien kilómetros de la ciudad, al noroeste, unas 400 mil personas están padeciendo hambruna. Las fotografías recuerdan aquellas de Biafra y éstas de ahora de Somalia. Niños famélicos reciben un puñado de harina de yuca al día. Desde el año pasado se producen marchas del hambre hacia Salvador de Bahía pero el azote de la pobreza endémica no logra soluciones ni allá ni en el resto del noroeste. Ninguna marcha llegó mientras se realizaba la Cumbre.

Y van en aumento las redadas policiales contra los niños de la calle. En el Brasil son asesinados al menos unos 400 de ellos cada año y casi dos millones no llegan a sobrevivir más de un año por enfermedades y desnutrición. Igual que las prostitutas y los delincuentes provienen de la región Feria de Santana donde las sequías agudizan el hambre.

En ese escenario real se montó el otro irreal, el de las puras apariencias para que los presidentes firmaran su declaración: "Primer objetivo, erradicar la pobreza". ¿Cómo esperar que algunos de los presidentes firmantes cambien ahora, tras la farsa, muchas de sus políticas para dar paso a ese compromiso? Tiene más aspectos de verdad a la luz de lo que ha sucedido, la interpretación de que la "erradicación" de pobres consiste en no resolver las causas de la pobreza sino más bien el ocultamiento de los pobres, no siempre como en Bahía en camiones policiales, sino también mediante la negación del problema, su manejo o paternalista o de desdén presupuestario, la búsqueda de pretextos y fingidas soluciones, la atribución de estas preocupaciones a exageración demagógica.

A la irrelevancia.

Lo sucedido en Brasil no es un caso aislado. Es muestra y escaparate de la situación y de la actitud de muchos gobiernos frente a ella.

En Nicaragua, en Haití, en El Salvador, en nuestro país, en muchos otros, crece el problema. En Chile pese a que aumentan las exportaciones de la bonanza, la extensión de la miseria es alarmante.

Pocos días antes de viajar a Salvador, el presidente Menem, en un recorrido, se topó con una fiera multitud que gritaba "tenemos hambre, nos morimos de hambre". No pocos se echaron a llorar delante de la imperturbable comitiva.

En la reunión de presidentes, UNICEF informó que el número de niños en extrema miseria alcanza en América Latina a 35 millones, de los cuales cuatro millones están en aguda inanición.

Dos iniciativas concretas.

Discutiendo el tema de la pobreza, Felipe González, presidente de España, propuso que se fijara un límite mínimo del Producto Interno Bruto que todos debían comprometerse a destinar al gasto social. La idea no prosperó. Pocos países pasan del 20 por ciento en ese rubro. México en estos últimos años está destinando arriba del 50 por ciento pero la mayoría de países se mueven entre el 5 y el 15 por ciento.

Tampoco prosperó otra iniciativa llevada por Venezuela: La congelación de una pequeña parte de la deuda externa latinoamericana, para que los recursos resultantes, administrados por el BID, pudieran dedicarse a educación.

En suma, las declaraciones ocuparon el lugar de las decisiones verdaderamente comprometedoras. Por desgracia eso se traduce al final en irrelevancia, puesto que los presidentes debieran reunirse para analizar críticamente los problemas, para definir estrategias y acciones, para aprobar propuestas concretas y no para enriquecer la historia gráfica de la diplomacia de las declaraciones.

Porque después del desencanto de las esperanzas de muchos, los problemas están igual o peor que antes. Los mendigos, los pobres y los desocupados han retornado ya y llenan otra vez las calles de Salvador, como las de decenas de ciudades latinoamericanas.

Nuestros países como conjunto parecerían no poder descifrar todavía el enigma de su ser, de su imagen y de su realidad. Las ficciones mágicas no resolverán absolutamente nada.

Alberto K. Bailey Gutiérrez es uno de los fundadores de PRESENCIA. Actualmente reside en México, en donde dirige un programa de comunicación cultural y educativa para América Latina.

La Biblia en sus manos
"¿Por qué lloras?"

María estaba llorando afuera, cerca del sepulcro. Mientras lloraba se agachó sobre el sepulcro, y vio a dos ángeles de blanco, sentados, uno a la cabecera y otro a los pies, en donde había estado el cuerpo de Jesús.

Ellos le dijeron: "Mujer, ¿por qué lloras?" Les respondió: "Porque se han llevado a mi Señor, y no sé dónde lo han puesto." Al decir esto, retrocedió y vio a Jesús de pie, pero no lo reconoció.

Le dijo Jesús: "Mujer, ¿por qué lloras?, ¿a quién buscas?" Ella, creyendo que sería el cuidador del huerto, le contestó: "Señor, si tú lo has sacado, dime dónde lo pusiste y yo me lo llevaré."

Jesús le dijo: "María." Entonces ella se dio vuelta y le dijo: "Rabboni", que en hebreo significa "maestro mío". "Suéltame, le dijo Jesús, pues aún no he vuelto donde mi Padre: anda a decirles a mis hermanos que subo donde mi Padre, que es el Padre de ustedes; donde mi Dios, que es el Dios de ustedes."

María Magdalena fue a anunciar a los discípulos: "He visto al Señor, y me ha dicho tales y tales cosas." (Juan 20, 11-18)

Desde la esquina

Por Carlos Ossio Amatller

ue tomen represalias contra gobierno, no contra el pueblo"

las huelgas y bloqueos tagonizan los trabajado- salud y los de seguridad la señora María de a, una de las miles de as afectadas por esas me- presión declaraba: "Si atienden en sus deman- tomen represalias con- obierno, no contra el pue-

a reacción sintetiza el cri- o sólo de una persona, muchísimas más que ella soportan impotentes er llegar puntualmente a bajo o aquelllas otras que n alivio a sus males en ales del Estado o de la Salud, que ya sin esa interferencias, prestan rvicios muy limitadamente, ersas causas.

margen de la legitimidad uedan tener las demandas sectores en conflicto, sus nentes y dirigentes no pue- rrar ojos y oídos e ignorar trabajo que han escogido ra una misión humanita- e no puede ser interrumpi- atentar gravemente con- rechos que debieran ser bles, porque el quitar aten- l enfermo es atentar contra a. No son suficientes los ios de emergencia" y de ueden dar testimonio quie- están postrados en omios con personal en a y también los que acuden servicios sociales en bus- socorro en consulta exter-

ría injusto responsabilizar esamparo al que se ven so- os los afectados por estos de protesta y reclamo sola- a los trabajadores de sa- y de seguridad social. Sin , si hay de por medio conve- ncumplidos son tanto o más nsables de la situación au- ades que no se ocuparon de responder a compromisos establecidos. Pero igual resulta intolerable hacer pagar los platos rotos a miles de víctimas que nada pueden hacer para que en lugar del 12% se incremente la masa salarial en 14% y 2% a bonificaciones, o que se dé luz verde a la adquisición de terrenos con tal o cual precio.

Al comentar la situación planteada, cabe elogiar la actitud de la Central Obrera Boliviana que "se comprometió a evitar las manifestaciones de protesta hasta que el Consejo Nacional de Economía y Planificación presente una respuesta definitiva a las demandas de diferentes organizaciones sindicales".

Si el origen del conflicto es evidentemente el incumplimiento de acuerdos firmados no constituye argumento válido sostener que no pueden atenderse las demandas porque el actual régimen está en sus últimos días de gestión. Pero si lo que se exige es la aprobación de nuevos incrementos no concedidos tendrá que admitirse que es inadecuado dar lugar a ellos a dos semanas de la asunción de un nuevo gobierno.

A mano alzada

Por Rulo Vali

El batán

Por Lupe Andrade Salmón

Don Omni Goni

Quizás los que bautizaron en la última campaña, con tan poco tino y menos suerte, al presidente electo boliviano con el sobriquete de "Moni Goni", se equivocaron, pero sólo a medias. En realidad, si buscamos un anagrama de este malhadado apodo, nos encontramos con una versión, que hoy en día y considerando la cantidad de temas y decisiones que esperan la última palabra de Gonzalo Sanchez de Lozada, parece más apropiada: "Omni Goni".

¿Que Max no está de acuerdo con Toño? ¿Qué en jerga futbolística UCS asegura que la cebada "le da" 21-6 al trigo limpio? Nadie se preocupa, nadie pierde media hora de sueño, ni siquiera Juan Carlos Durán, porque Don Omni Goni arreglará el entuerto. ¿Que contando los ministerios que exigen el MBL, el MRTKL, MNR y UCS resultan 27 carteras? ¿Que con todas las embajadas que alguna gente dice que les han "ofrecido" tendríamos que mandar embajadores a todos los países de la ex-URSS, ex-Yugoslavia y además Mozambique y Guinea-Bissau? Pues Don Omni Goni solucionará todo sin inflacionar al Estado, con una especie de imitación del reparto de los panes y los peces. ¿Que la "guardia vieja" de los movis se opone a que entren al gobierno los "independientes de Goni"? Pues sólo Don Omni Goni podrá lograr que moros, morochos y cristianos se sienten en una sola mesa y compartan esa torta que parece, hoy, demasiado chica para tantos comensales.

Además, Don Omni (para abreviar) ya ha viajado -como presidente electo- a Estados Unidos y a Europa, pero a tiempo de avanzar la discusión de importantísimos asuntos bolivianos, aún desde allí se veía obligado a tomar todo tipo de decisiones, ya que su presencia, anuencia o aquiescencia parecen ser requeridas para todo, por lo cual Don Omni deberá desarrollar rápidamente la capacidad de la omni-presencia o ubicuidad. Don Omni (porque debemos tratarlo con el respeto que merece su alta investidura) deberá solucionar a breve plazo los problemas de la deuda externa, el desempleo, la pandémica corrupción, la burocratización, la compatibilización de los programas de MNR-MRTKL-MBL-UCS en un "Plan de Casi Todos", y arreglar a la vez asuntos menos apremiantes pero que también parecen necesitar de su venia y rúbrica, como ser el destino de la Cinemateca, el futuro del fútbol boliviano y el traslado del Monolito Bennett.

Mientras tanto y por su parte, Doña Omni Ximena, también necesariamente convertida en ubicua, deberá decidir qué hacer con la papa caliente de ONAMFA (y las importaciones de mármol), cómo disimular el irremediablemente feo diseño de la casa presidencial, y cómo organizar su futuro para que ambos Omnis se den unos minutos cada día para recordar que Don Omni no sólo será presidente de Bolivia (cosa que tiene plazo fijo) sino que deberá continuar siendo el leal esposo de siempre, y el cariñoso abuelito de varios nietos que -política o no- tienen derecho a su hora y lugar en el esquema familiar.

A nuestros colaboradores

Las páginas de opinión de PRESENCIA están abiertas a todos nuestros lectores que deseen analizar un tema, inducir a la reflexión sobre otros, o debatir cuestiones que afectan al país o conciernen al acontecer internacional.

Deseamos, sin embargo, recordar a nuestros colaboradores las siguientes normas:

-Los artículos no deberán sobrepasar las sesenta líneas, a doble espacio.

-El lenguaje deberá ser el adecuado a una tribuna donde se debaten ideas.

-Al entregar los artículos se deberá consignar el nombre del autor, su ocupación, el número de su carnet de identidad y la dirección o número telefónico donde pueda ubicárselo en caso necesario.

-Tanto el envío de materiales como su recepción no comprometen su publicación. Esto significa que no se devuelven originales.

- Las ideas expuestas por nuestros lectores no comprometen la opinión de PRESENCIA que se expresa a través de sus editoriales.

ESENCIA
rio fundado por ar Cajías K. el marzo de 1952

Jefe de Corresponsales: Rolando Garvizu M.
Jefe de Producción: José Vera P.
Secretario de Redacción: Ricardo Zelaya M.

Jefes de área:
Investigación: Amanda Dávila T.
Económica: Ana María Fabbri C.
Política: Ramiro Ramírez S.

Social: Teddy Molina Ch.
Suplementos: José Luis Exeni R.
Cultural: Mario D. Ríos G.
Deportes: Miguel Velarde T.

Editora PRESENCIA S.R.L.
Gerente General: Ramiro Jáuregui Alvarez
Impresores: Editorial LUX
La Paz - Bolivia

Avenida Mariscal Santa Cruz, Nº 2150
Casilla de Correo 3276 - Cajón Postal 10152
Central Telefónica: 372344
Télex 2659 BV - Telefax 391040

TIPO DE CAMBIO (En Bolivianos)	
Estados Unidos dólar venta	4.29
Estados Unidos dólar compra	4.28
Inglaterra libra	6.47136
Alemania marco	2.51972
Japón yen	0.03961
Chile peso	0.01058
Argentina peso	4.28557
Brasil cruzeiro	0.00007
Perú nuevo sol	2.10837

MINERALES	
Estaño	LF$us 2.24
Plomo	LF$us 0.17
Zinc	LF$us 0.43
Cobre	LF$us 0.86
Plata	OT$us 5.02
Oro	OT$us 392.40

Vicepresidente de YPFB

Para atraer inversionistas petroleros Bolivia debe ganar la carrera a otros países

El crecimiento económico de Bolivia puede estancarse si no se atraen nuevas inversiones y generan fuentes de trabajo permanente. El único sector que puede cumplir esos requisitos: disponibilidad de inversión inmediata y empleo, es el de hidrocarburos, dijo ayer a PRESENCIA- a título personal- el vicepresidente de Yacimientos Petrolíferos Fiscales Bolivianos, William Mackenny, pronunciándose al respecto para mejorar las condiciones de competencia con otros países del continente, que pugnan por captar un flujo mayor de capitales frescos.

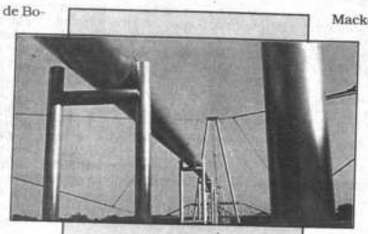

"Inversiones en el sector exigen condiciones de competencia

* El único sector que puede cumplir los requisitos de inversión inmediata y generación de empleo para el crecimiento económico, es el de hidrocarburos, opinó el vicepresidente de YPFB

* Por la exportación de gas al Brasil no se debe perder de vista el mercado argentino. Resulta difícil acelerar los plazos para la construcción del gasoducto al Brasil

Los potenciales inversionistas deben ver a Bolivia como una verdadera opción para arriesgar en rubros tan importantes como el petrolero, frente a los vecinos que han establecido amplias ventajas. Siguiendo esa óptica, el alto funcionario de la compañía estatal abogó por reajustes en la Ley de Hidrocarburos y en el sistema impositivo a las contratistas extranjeras, aparentemente restrictivo con respecto al que tienen las naciones petroleras de América Latina.

Si esos ajustes son necesarios para canalizar nuevas inversiones en el sector y cumplir con los requerimientos que impone el crecimiento económico, de igual modo son indispensables los reajustes en la empresa petrolera nacional, reconoció Mackenny, para quien Yacimientos se halla limitado en materia de inversiones destinadas a la exploración, actividad que exige inyecciones permanentes de capital, a fin de mantener un nivel de reservas apropiado, que permita ejecutar planes de desarrollo de campos, tendido de conductos y construcción de plantas.

Los recursos tienen que venir de alguna parte, "si queremos tener una política agresiva en el sector de hidrocarburos", puntualizó.

EL FUTURO DEL GAS

Bolivia no debería perder de vista el mercado argentino, por la futura exportación de gas al Brasil. En la política de comercialización debe propenderse a competir con las empresas argentinas que explotan el energético: Pluspetrol y Bridas, ingresando en el sistema de consumo del vecino país, en tanto y cuanto se cuente con las suficientes reservas.

En las prioridades bolivianas de exportación enumeró, por orden de importancia, al coloso del este (el más grande consumidor de América Latina), Argentina y Chile, éste último considerado un mercado más pequeño, que requiere adicionalmente nuevas inversiones.

Mackenny recordó que para la venta de gas boliviano a la Argentina, ya se cuenta con un ducto que ha funcionado ininterrumpidamente durante veinte años.

PLAZOS FATALES

El vicepresidente de Yacimientos estimó imposible acelerar o quemar las etapas del proceso de comercialización de gas al Brasil, en el marco del convenio suscrito con Bolivia, cuyos términos se hallan definidos y delimitados. El plazo pactado por ambos países, para el comienzo de la exportación de gas boliviano, es de tres años. Dentro de ese período de maduración, los estudios de ingeniería básica demandarán nueve meses, otro tiempo similar será empleado en la búsqueda de financiamiento, aun cuando el gobierno brasileño adelanta gestiones con organismos internacionales.

La construcción del gasoducto requerirá un plazo estimado en 18 meses, tiempo mínimo si se repara que del lado brasileño están de por medio 1.700 kilómetros, mientras que en la parte boliviana la tubería debe atravesar 500 km. Paralelamente, Yacimientos debe efectuar trabajos de adecuación de la planta de Río Grande, para la extracción de líquidos y acomodación del sistema de compresión y reinyección de gas, que evite la quema o venteo del energético.

La compañía estatal boliviana está obligada, en razón del convenio, de tener los volúmenes iniciales de venta listos, antes de la terminación del gasoducto.

Un convenio adicional con el Banco Mundial compromete a YPFB la certificación de las reservas; actividad que se ejecuta para incorporar en los estudios los nuevos campos descubiertos en el Chapare cochabambino.

Las proyecciones de crecimiento del consumo interno hasta el año 2002, han sido debidamente contempladas dentro de los programas de comercialización de gas, asumiendo el desarrollo de futuros emprendimientos: termoeléctricas, redes domiciliarias y estaciones de gas natural comprimido en las principales capitales. Se ha cuidado la preservación de los márgenes para atender cualquier variación dentro de esas proyecciones, afirmó Mackenny.

Bolivia se propone exportar un volumen inicial de 260 millones de pies cúbicos diarios a 90 centavos de dólar el millar. Se trata de gas seco, del que se podrán extraer líquidos destinados al consumo interno y, eventualmente, a la exportación, abundó el vicepresidente de YPFB.

Caída del metal del diablo

Recuperación del precio internacional del estaño en manos de Estados Unidos

Mientras Bolivia hace esfuerzos por lograr su crecimiento económico, una potencia -como son los Estados Unidos- provoca perturbaciones en el mercado internacional del estaño con la venta irrestricta de sus reservas estratégicas, afectando enormemente a la recuperación y desarrollo de la minería boliviana. Resultado de la subasta de las reservas norteamericanas acumuladas por la DLA (antes GSA), y de la competencia desleal de otros países productores del mineral, el precio del estaño en el mercado internacional se derrumbó el mes pasado alcanzando los niveles más bajos en la historia de la minería nacionalizada, apenas 2.24 dólares por libra fina y ayer volvió a caer a ese mismo precio..

Alvaro Rejas

Por solidaridad y consecuencia con los programas de ayuda, el gobierno norteamericano debe suspender sus reservas acumuladas.- Estaño volvió a caer ayer a 2.24 dólares por libra fina.- Gobierno cumplirá con el objetivo de transferir a COMSUR la mina Bolívar

Tras efectuar este análisis sobre la dramática situción que agobia a la Corporación MInera de Bolivia, el ministro del sector, Alvaro Rejas, reiteró ayer a PRESENCIA el planteamiento del país formulado al gobierno norteamericano.

Por solidaridad y por consecuencia con los programas de ayuda a Amèrica Latina, particularmente a Bolivia, Estados Unidos debe suspender sus ventas dumping del metal a fin de posibilitar la recuperación del precio en el mercado internacional, resaltó el titular del portafolio, y al mismo tiempo recapituló la serie de gestiones orientadas por el gobierno para disuadir a su homólogo norteamericano.

Bolivia espera la comprensión de los Estados Unidos y está segura de que el congelamiento de las reservas estañíferas tendrá un efecto positivo en el deprimido mercado del metal, insistió Rejas, al recordar de paso que los stocks de la DLA fueron constituidos gracias a las entregas bolivianas -con precios nominales- efectuadas durante la Segunda Guerra Mundial.

El Ministerio de Minería y Metalurgia avizora una leve recuperación del precio en los próximos meses, hasta 2.60 dólares la libra fina, comentó Rejas. La evolución y el comportamiento del mercado son objeto de análisis permanente por parte de funcionarios de la secretaría de Estado, que mantienen contactos con representantes de la embajada norteamericana en La Paz y representantes bolivianos acreditados en Washington.

REGULACION DE LAS VENTAS

Misiones del gobierno boliviano lograron convencer anteriormente a los administradores de la DLA y representantes del Congreso norteamericano sobre la conveniencia y urgencia de regular las ventas del mineral. Inicialmente el Senado recomendó la subasta de 20.000 toneladas, de las 160.000 que dispone la DLA, en un período de cinco años.

El precio internacional que había repuntado hasta 3.20 dólares la libra fina, volvió a declinar ostensiblemente pese a la decisión de regular las ventas norteamericanas por parte de un comité ad hoc integrado por varias secretarías de Estado, recordó el ministro de Minería y Metalurgia.

Los argumentos bolivianos, de carácter económico (los efectos en la producción) y social (las escasas fuentes de trabajo en el país), no fueron atendidos ni escuchados, por la Cámara de Representantes que autorizó la venta irrestricta de las reservas, preservando un pequeño stock.

LA PRIMERA EXPERIENCIA DE UN JOINT VENTURE

La actual administración cumplirá con el objetivo trazado de transferir el centro minero Bolívar a la Compañía Minera del Sur (COMSUR). El rezago en el traspaso puede atribuirse, desde la óptica de Rejas, a la inexperiencia en la ejecución de los contratos de riesgo compartido. El proceso sufrió demoras, los plazos excedieron las metas, por trámites de índole legal y administrativo, originados por la falta de recursos para la liquidación de los trabajadores. Confiado en superar todas las dificultades presentadas, el ministro de Minería garantizó el cumplimiento de la anunciada transferencia de Bolívar.

El contrato establece una inversión -por parte de COMSUR- de 13 millones de dólares, monto similar al aporte de COMIBOL, constituido por los estudios de reserva del yacimiento y la infraestructura básica para las operaciones en perspectiva.

Tras una primera etapa de preparación del centro, durante un período de año y medio, comenzará la explotación y producción en forma normal. Las expectativas de la estatal Corporación Minera de Bolivia, y del departamento de Oruro, son las de obtener ingresos del orden de 2 millones de dólares anuales (tomando como parámetro la cotización vigente a comienzos de año).

El joint venture a punto de cristalizarse en definitiva, enseña que la captación de nuevas inversiones favorece a la alicaída economía de COMIBOL. Otro elemento destacado por el ministro de Minería es el de la contratación de los trabajadores por la nueva administración. De ese modo, los contratos de riesgo compartido garantizan las fuentes de trabajo, aspecto fundamental en la atracción de capitales de riesgo.

La Compañía Minera del Sur, por su competencia, así como por su asociación con una de las principales empresas mineras en el mundo, permite vislumbrar la seguridad del éxito de la operación en progreso, consideró finalmente Alvaro Rejas.

Ministro de Exportación

Estudio de Sachs cues "una suma irrisoria"

Economista presenta hoy informe verbal a presidente Paz.- Empresarios consideran favorable una visión fuera sobre situación económica.

El trabajo del experto en planificación económica de la Universidad de Harvard, Jeffrey Sachs, costará aproximadamente 40.000 dólares, recalcó el ministro de Exportaciones, Fernando Campero Prudencio.

Fernando

Sin embargo, "es una su para una consultoría de e za", opinó.

Al monto de 40.000 unos 7.000 dólares más de honorarios, no sólo del también de sus colabora Harvard. Entonces, el est grama de ajuste estructu co del país costará alrededo dólares. Sachs es una p experiencia práctica en m de transformaciones o evo nómicas profundas y co personaje de esa magnit recomedable para el pa ministro.

En el tema de planific mica lo importante es nuevamente con la exper persona valiosa, que vie similares en otras parte podrá diagnosticar la sit economía boliviana. La país no es cosa nueva porque hace ocho años e diseño del D.S. 21069, qu sus primeras experiencia ese asesoramiento, dura no de Paz Estenssoro, "fu valioso", manifestó la au

En 1985 Bolivia atra hiperinflación y ciertame das del experto fueron dra "a estas alturas su recom son muy provechosas", van hacia un afinamiento re nuestra economía.

El trabajo del experto ble gracias a cifras y da de distintas entidades e de Análisis de Politic (UDAPE), el Fondo Mon cional (FMI) y el Banco Todos ellos tienen info dente y sobre la base está realizando el estu

Por otra parte, Sac hoy al presidente de la balance global de su tra de 3 o 4 semanas la h escrita. Esos resultado rán presentados por el diferentes medios de co

Por su parte, el pr Cámara de Industrias, C consideró favorable la vi to de Harvard pues di bueno que alguien que n dentro de la maraña n analizar y comentar d situación económica de lando los aspectos pos dos por el país, y los qu rios mejorar

Reemplacamie vehículos se t al próximo go

-Licitación am hasta agosto

(ANF).- El reemplac vehículos ha sido poster próxima administración de sobres en la licitación diente fue extendida ha Agosto, según anunció el rio de Recaudaciones, Ma

La autoridad explicó tergación obedece a dos petición expresa de las e teresadas y el deseo de q sea encarado en su total próxima administración.

En esa perspectiva c rá al gobierno del MNR adjudicación de la licitaci el tiempo en que se ej reemplacamiento.

Requena explica que, al pliego de especificacione mo gobierno tiene la facul pender la licitación y dete proceso.

El subsecretario inform ten por lo menos menos presas que han mostrado participar en la licitación diente. Entre ellas se cu entidades extranjeras, de dad uruguaya y argentina, que se puedan presentar presas nacionales, lo que una sana competencia.

Requena señala también ceso no sólo depende del Mi Finanzas sino también de las las que deben asumir en la pri el proceso administrativo.

La autoridad ratificó que dronamiento será gratuito propietarios de vehículos que con la Póliza Titularizaza de viles (PTA), vale decir el 95 p de los poseedores de una m

Agrega que, hasta el mo única erogación realizada 12.000 dólares correspondie CROWN AGENTES, la agencia pras encargada de la licitación

COMITE DE ORGANIZACION DE LA CONFEDERACION NACIONAL DE COOPERATIVAS DE BOLIVIA

2DA. CONVOCATORIA

El Comité Organizador, en cumplimiento de la Resolución Nº. 04551 del Consejo Nacional de Cooperativas de fecha 8 de julio de 1993, convoca a los delegados de las cooperativas de Bolivia, a la ASAMBLEA CONSTITUTIVA DE LA CONFEDERACION NACIONAL DE COOPERATIVAS, que se llevará a cabo en la ciudad de La Paz, los días 29, 30 y 31 del mes en curso, de acuerdo al siguiente reglamento:

TITULO I
CAPITULO I
DE LA CONVOCATORIA Y DE LOS REQUISITOS

Art. 1.- Se convoca a todas las Federaciones Nacionales del Sistema Cooperativo legalmente constituidas, a la Asamblea de Constitución de la **CONFEDERACION NACIONAL DE COOPERATIVAS DE BOLIVIA,** cuya proporcionalidad en atención al principio democrático y equitativo que caracteriza al cooperativismo, es la siguiente:
- 15 Delegados Titulares y 5 Adscritos de la Federación Nacional de Cooperativas Agropecuarias de Bolivia.
- 15 Delegados Titulares y 5 Adscritos de la Federación Nacional de Cooperativas de Teléfonos de Bolivia.
- 15 Delegados Titulares y 5 Adscritos de la Federación Nacional de Cooperativas Mineras de Bolivia.
- 15 Delegados Titulares y 5 Adscritos de la Federación Nacional de Cooperativas de Ahorro y Crédito de Bolivia.

Art. 2.- Las Federaciones Departamentales y Centrales Cooperativas que no tuvieren Federaciones Nacionales, podrán acreditar hasta 2 delegados con derecho a voz; asimismo, las Cooperativas individuales que no pertenezcan a Centrales o Federaciones Departamentales o Nacionales, podrán acreditar un delegado con derecho a voz.

Art. 3.- Las Federaciones Nacionales, deben enviar por ESCRITO mediante nota u oficio dirigido al COMITE ORGANIZADOR DE LA CONFEDERACION NACIONAL DE COOPERATIVAS DE BOLIVIA, la nómina de sus delegados consignando los siguientes datos:
1. Nombres y Apellidos de los delegados.
2. Número de Cédula de Identidad.
3. Nombre o razón social de la Cooperativa a la que pertenece.
4. Nivel o cargo en la Directiva de su Federación o Cooperativa.

Art. 4.- Los delegados deben reunir los siguientes requisitos:
1. Ser socio, mayor de edad.
2. No ser deudor de plazo vencido o moroso de la Federación o Cooperativa de la que es socio.
3. No pertenecer a la planta administrativa de la Federación.
4. No tener por sí mismo o en representación de terceros, negocios o contratos pendientes con la Federación o Cooperativa a la que pertenece.
5. No haber cometido delitos económicos, con sentencia condenatoria ejecutoriada y estar en pleno goce de sus derechos civiles.
6. No tener acciones ordinarias pendientes con la Federación ni la Cooperativa a la que pertenece

Art. 5.- Una vez inscritos los delegados dentro del plazo señalado en esta convocatoria, el **COMITE ORGANIZADOR DE LA CONFEDERACION NACIONAL DE COOPERATIVAS DE BOLIVIA**, procederá a la verificación del cumplimiento de los requisitos señalados en el artículo precedente, y tendrá la potestad de las observaciones correspondientes hasta 48 horas antes de los días señalados para la Asamblea Constituyente.

TITULO II
CAPITULO II
DE LA NOMINACION DE LOS DELEGADOS

Art. 6.- Los delegados deberán ser acreditados por los órganos de gobierno de sus Federaciones, quedando así habilitados, para conformar la **ASAMBLEA NACIONAL DE CONSTITUCION, de la CONFEDERACION NACIONAL DE COOPERATIVAS DE BOLIVIA.**

TITULO III
CAPITULO III
DE LA ELECCION DEL COMITE COLEGIADO Y LA TRANSFERENCIA DE POTESTADES

Art. 7.- Instalada la **ASAMBLEA DE CONSTITUCION PARA LA CREACION DE LA "CONFEDERACION NACIONAL DE COOPERATIVAS DE BOLIVIA"**, el **COMITE ORGANIZADOR** presentará el informe de actividades a la Asamblea a través de la Presidencia.

Art. 8.- Concluída la lectura del informe, los delegados titulares, procederán a la nominación democrática de un **COMITE COLEGIADO** conformado por un miembro del Consejo de Administración de cada Federación Nacional, quienes procederán inmediatamente a la elección de:
- Un Presidente
- Un Vicepresidente
- Un Secretario y
- Vocales

Art. 9.- Conformado el **COMITE COLEGIADO**, éste será posesionado por el Presidente del **COMITE ORGANIZADOR**, transfiriéndole toda la documentación y potestades correspondientes para dirigir la Asamblea Constitutiva.

Art. 10.- Las funciones del **COMITE COLEGIADO**, estarán abocadas a dirigir las sesiones de la **ASAMBLEA CONSTITUTIVA**, con facultades direccionales que le acto aconseje, así como orientar y dirigir el trabajo de las comisiones que se formaren en base a las Comisiones organizadas por el **COMITE ORGANIZADOR.**
El **COMITE COLEGIADO** será portavoz oficial de la Asamblea Constitutiva, hasta la elección de los Consejos directivos correspondientes y sus funciones y facultades cesarán el momento de concluir la Asamblea Constitutiva.

TITULO IV
CAPITULO IV
DE LA ELECCION DE LOS CONSEJOS DIRECTIVOS Y TRIBUNAL DE HONOR

Art. 11.- Para ser elegidos miembros de los Consejos de Administración, Vigilancia y Arbitraje (Tribunal de Honor), se exigirán los requisitos establecidos en los Arts. 3 y 4 de la presente Convocatoria.

Art. 12.- Todos los delegados titulares legalmente acreditados, de cada una de las Federaciones Nacionales, tendrán derecho a voz y voto, los delegados adscritos sólo tendrán derecho a voz.

Art. 13.- La elección de los miembros de los Consejos de Administración, Vigilancia, Arbitraje (Tribunal de Honor), se hará por lista incompleta.

Art. 14.- El Consejo Técnico será nominado y elegido por el Consejo de Administración en su primera reunión ordinaria.

Art. 15.- Cada Federación, podrá postular a los Consejos Directivos de la Confederación, mediante sus delegados legalmente acreditados a sus propios representantes o a los de otras Federaciones.

Art. 16.- Para la Asamblea Constitutiva, en el Consejo de Administración no podrán elegirse a más de dos delegados de cada Federación Nacional afiliada. En caso de postularse a más de 2 delegados de la misma Federación, sólo podrán ejercer el cargo, los 2 más votados.

Art. 17.- En los Consejos de Vigilancia y Arbitraje, (Tribunal de Honor) no podrán elegirse más de un delegado por Federación Nacional.

Art. 18.- Cada delegado titular podrá inscribir en la papeleta de voto, un número de nombres igual o menor a cuatro para cada Consejo.

Art. 19.- Los delegados titulares que resultasen elegidos para los Consejos respectivos, serán posesionados en el mismo acto por el Señor Ministro de Trabajo y Desarrollo Laboral, o su representante legal debiendo elaborarse el Acta en presencia del Notario de Fe Pública y consignando los resultados finales los nombres de los elegidos y la posesión mediante juramento.

Art. 20.- Los casos no previstos en el presente Reglamento, serán absueltos por el Comité Organizador.

La inscripción de delegados se hará mediante oficio y credencial (s) adjunta (s) remitido al Comité Organizador hasta el día martes 27 a horas 18:30, a la siguiente dirección: Edif. 16 de Julio, piso 8º, Av. 16 de Julio Nº 1566, Cas. 3978, Fax: 390778. Previo a la iniciación de la Asamblea Constitutiva se procederá a la habilitación de los delegados inscritos, quienes deberán identificarse presentándose en las oficinas de FENACRE, calle Juan de la Riva Nº 1480 de horas 08:30 a 18:30 del día jueves 29 de julio de 1993. **Ambas direcciones en la ciudad de La Paz.**
La Asamblea se desarrollará de acuerdo al siguiente programa general:

JUEVES 29 DE JULIO
Horas 08:30 - 18:30 Habilitación de delegados - Local FENACRE
Horas 18:30 SESION INAUGURAL (Programa Especial)

VIERNES 30 DE JULIO
Horas 08:30 SESION PREPARATORIA
Apertura e informe de Comisión de Poderes
Consideración y aprobación del Reglamento de Debates
Nominación y Posesión del Comité Colegiado Ad Hoc

Horas 10:00 PRIMERA SESION PLENARIA
Informe del Comité Organizador
Consideración del Estatuto de la Confederación

Horas 14:30 Continuación de la Primera Sesión Plenaria

SABADO 31 DE JULIO
Horas 08:30 Aprobación del Estatuto
Horas 14:30 SEGUNDA SESION PLENARIA
Nominación y elección de directivas de lo Consejos de Administración
Vigilancia y Tribunal de Honor.
Horas 19:30 SESION DE CLAUSURA

EL COMITE ORGANIZADOR

ORGANISMO INTERNACIONAL

REQUIERE CONTRATAR LOS SERVICIOS DE UN **CONSULTOR ESPECIALISTA EN FORMULACION DE PERFILES Y PROYECTOS EN EL AREA SOCIAL.**

REQUISITOS:

- TITULO EN CIENCIAS SOCIALES O AFINES
- CONEXIONES CON ORGANISMOS DE GOBIERNO
- 10 AÑOS DE EXPERIENCIA EN TRABAJOS SIMILARES
- CONOCIMIENTOS AVANZADOS IDIOMA INGLES

SEDE DE TRABAJO: LA PAZ

DURACION DEL CARGO: 1 MES

Los interesados deberán enviar su Curriculum Vitae a la casilla 9072 bajo el rótulo del cargo al que postulan, hasta el día lunes 26/7/93.

PREVENCION PUBLICA

El CLUB DEPORTIVO SOCIAL Y CULTURAL "BLOOMING", previene a las personas naturales o colectivas -jurídicas- públicas o privadas, que habiéndose iniciado acción sobre prescripción adquisitiva o usucapión de un inmueble, radicada en el Juez 3º de Partido en lo Civil, en relación a los terrenos ubicados en U.V. 33 y 58, E.T. 20, de nuestra ciudad, y habiéndose dispuesto la prohibición de innovar y/o contratar sobre lo litigado, con quienes se crean con derecho propietario -pretendidos propietarios- sobre los indicados terrenos, prevenimos que en relación al inmueble citado, mientras se sustancie la causa, nadie por ninguna razón puede suscribir acto jurídico alguno, al estar prohibido por mandato judicial.

EL DIRECTORIO

Santa Cruz de la Sierra, julio 14 de 1993.

z felicitó a Sánchez de Lozada r continuar diplomacia directa

Presidente Jaime Paz felicitó ayer a Gonzalo Sánchez de Lozada, por es que éste cumplió a Estados Unidos, Gran Bretaña y Brasil, con pósito de difundir su plan de capitalización de las empresas es.

su criterio, esa "ofensiva internacional" tradujo la predisposición evo gobierno, de dar continuidad a la diplomacia directa impulsada actual administración del Acuerdo Patriótico.

una prueba de que el futuro presidente ha comprendido la ncia de mantener la apertura al mundo, que se inició históricacon mi gobierno. O sea, ha comprendido que ningún país en el puede vivir aislado, menos Bolivia. Es una muestra auspiciosa y menos para mí tranquilizadora", dijo.

aló que "lo grave" hubiera sido tener un presidente que, al no nder esa estrategia, cierre las puertas de Bolivia al mundo, para a "enclaustrar" al país "mental, económica y espiritualmente".

alá haya sido exitosa esa primera vuelta, no todavía como presidenempezando una actividad internacional que creo que ha de tener altrar muy intensamente, porque poco a poco irá comprendiendo presencia directa internacional, lo que se ha venido a llamar la acia directa, no es el capricho de un presidente sino la necesidad país", añadió.

nó que se sentía muy satisfecho de haber impulsado esa política, ndría que ser continuada "por todos los presidentes conscientes".

RRUPCION

esultado sobre los comentarios que Sánchez de Lozada efectuó a su al país, en sentido de que la imagen de la democracia boliviana en rior se hallaba bien avalada por los marcos de la transición, aunque a el estigma de la corrupción, Paz señaló que la imagen de Bolivia dente, pero no sólo por la transición, sino la imagen de Bolivia como ... en su economía, en todos los aspectos".

cuanto a la corrupción, explicó que existen varias maneras de rar que se está queriendo luchar contra ese problema y que su s dio pautas de un interés real, aprobando los instrumentos necesarios para posibilitar la capacidad fiscalizadora del Estado.

nes ofrecen luchar contra la corrupción por razones electorales ógicas son unos hipócritas. Quienes critican y cuando estuvieron der no hicieron nada, también son unos hipócritas", manifestó.

o hablar sobre los defectos o virtudes de sus colaboradores y se afirmar que en su gobierno no hubo "ni más, ni menos corrupción l pasado".

NSICION GUBERNAMENTAL

rimer mandatario indicó que su gobierno se caracterizó por la ación de la democracia, la libertad de expresión y la creación de entos legales para modernizar el Estado.

de los logros de la "revolución de la democracia" fue, según dijo, e la opinión pública observe y controle directamente la administe un gobierno, a través del proceso de transición.

ransición que hemos hecho es una muestra de transparencia y y de alguna manera un mecanismo anticorrupción, porque es puertas del gobierno, abrir todo lo que el gobierno tiene a la nueva para que vea la situación existente en el país. O sea, es una prueba un gobierno que no tiene nada que ocultar", concluyó.

Gastón Encinas:

Disolución del AP es absolutamente "lógica"

Para Gastón Encinas, alto miembro del Secretariado Ejecutivo Nacional (SEN) del MIR, la disolución del Acuerdo Patriótico después del 6 de agosto, resulta "lógica" por cuanto cada uno de los partidos que lo componen, deben retomar su propia identidad.

"Es lógico porque el AP se organizó exclusivamente para respaldar el gobierno de Jaime Paz. El 6 de agosto culmina tal gobierno y por tanto, cada uno de los partidos que conforman el AP deben recobrar su propia identidad e independencia", dijo en torno a la decisión manifiesta de los dirigentes de ADN y el FRI, Jorge Landivar y Oscar Zamora, de romper el acuerdo.

Encinas, que repetidas veces se mostró partícipe de continuar el acuerdo más allá de esa fecha, -al igual que otros miristas como José Luis Carvajal-, cambió de opinión y sostuvo que la recuperación de su propia identidad permitiría al MIR retornar al gobierno en 1997.

"Estoy absolutamente convencido que el '97 vamos a volver nosotros al gobierno, vamos a volver al poder; me refiero al MIR, yo soy dirigente del MIR, soy militante del MIR, yo voy a seguir siendo militante del MIR pase lo que pase, y estoy seguro que con el MIR voy a volver al gobierno el próximo '97", señaló.

Consultado sobre una declaración del jefe en ejercicio del MIR, Oscar Eid, que su partido no tenía "de qué arrepentirse", Encinas dijo que no sabía "a qué cosa se refería", pero que los errores cometidos servirán como lección ejemplificadora para el futuro.

Goni en reunión permanente con sus aliados

Primer gabinete del MNR será conocido sólo el seis de agosto

La conformación del primer Gabinete que acompañará en su administración al presidente electo, Gonzalo Sanchez de Lozada, será conocida sólo el próximo 6 de agosto, cuando el MNR asuma el gobierno, adelantó ayer el dirigente movimientista Juan Carlos Durán.

El político dijo que para la designación de los próximos ministros de Estado, la cúpula movimientista realiza permanentes reuniones con altos dirigentes de los partidos que conforman la coalición que gobernará el país los próximos cuatro años.

Pese a insistentes versiones sobre la posible conformación del primer Gabinete ministerial de Sánchez de Lozada, las declaraciones de Durán confirmaron el hermetismo que se mantiene aún en filas de la próxima coalición de gobierno, respecto a los nombres de los futuros ministros.

El dirigente entrevistado afirmó que eventualmente, antes del 4 de agosto, sólo dos días antes de la asunción al gobierno, se realizará una reunión cumbre entre Sánchez de Lozada, Antonio Aranibar, del MBL, y Max Fernández, de la UCS, en la que se delimitirán las funciones de cada partido en la estructura gubernamental.

Aunque, en todo caso, dijo, los aliados del MNR tendrán participación tanto en el Poder Ejecutivo como en el Legislativo.

Agregó que no hay motivo para revisar los pactos suscritos con UCS y MBL porque estos convenios son definitivos y claros, y dijo también que no existe ninguna ruptura con el partido de Fernández, "con quien se mantiene un diálogo permanente y abierto".

La declaración de un alto dirigente del MBL, Miguel Urioste, en el sentido de que ese partido tiene la intención de investigar el origen de la fortuna del jefe de UCS, provocó cierto malestar en Fernández e hizo temer una temprana ruptura del acuerdo que asumirá el poder próximamente.

Por otra parte, Durán afirmó que el informe final sobre el trabajo de las comisiones de transición será entregado al jefe de su partido, quien evaluará los alcances del mismo, así como la colaboración e información prestada por los actuales funcionarios de gobierno.

En este sentido, el jefe movimientista - según Durán - emitirá una opinión cuando sea informado por los dirigentes que estuvieron al frente de las referidas comisiones.

Algunos dirigentes del MNR han denunciado que funcionarios en ejercicio gubernamental no brindaron la colaboración e información necesaria a algunas comisiones de transición.

Guillermo Bedregal:

"Banderas de liberación del '52 siguen vigentes"

El MNR enarbola hoy los mismos principios de "liberación" que fueron el fundamento de la revolución de 1952, dijo ayer el subjefe de ese partido, Guillermo Bedregal, durante un acto cumplido en la plaza Murillo, recordando la inmolación del presidente Gualberto Villarroel.

A pocos días del cambio de gobierno, el dirigente movimientista afirmó que el mensaje de su partido es de solidaridad con las mayorías del país y que en ese sentido se aplicará el Plan de Todos, con el que se gobernará los próximos cuatro años.

"Hoy tendemos la mano a todos los partidos políticos, con el objetivo de fraternizar y de unir a todos los bolivianos, en busca de la pluralidad, concertación y el diálogo", agregó.

Al mismo tiempo, dijo, a pesar del tiempo transcurrido desde la muerte de Villarroel, el MNR no ha cambiado sus principios básicos, que fueron proclamados por sus ideólogos en la guerra del Chaco.

"La guerra civil de 1949 y la posterior revolución de 1952 han sellado nuestro compromiso con las mayorías, el voto universal es una muestra de ello", manifestó al asegurar que con la revolución nacional se consagró el fortalecimiento de Bolivia como nación.

Bedregal recordó las figuras de Villarroel, Ballivián, Toledo e Hinojosa, que fueron colgados hace casi 50 años en la plaza Murillo.

Señaló que con el sacrificio del presidente Villarroel y sus colaboradores, se abrió el camino de la "liberación" para la refundación de Bolivia que, según afirmó, se inició en la década de los años '50, cuando el MNR tomó el poder.

"El nacionalismo militar y el nacionalismo democrático dejaron la huella inicial de las grandes transformaciones que el MNR ha realizado en Bolivia", afirmó.

El acto de homenaje a la inmolación de Villarroel se inició a las 11 de la mañana de ayer en la Catedral de La Paz, con la celebración de una misa, y posteriormente Bedregal, Javier Campero, Juan Carlos Durán y otros altos dirigentes movimientistas depositaron una ofrenda floral en el monumento al presidente mártir.

Con la llegada de Sánchez de Lozada

En marcha estructuración del gobierno movimientista

La estructuración final del nuevo gobierno del Movimiento Nacionalista Revoucionario (MNR), quinto en su historia, se inició ayer con la llegada de su jefe nacional, el presidente electo Gonzalo Sánchez de Lozada.

El jefe del MNR inició un ajustado pero completo calendario de actividades, a fin de preparar su gobierno y su asunción al poder el próximo seis de agosto.

"Casi todo está preparado, tenemos la figura muy clara de lo que estamos enfrentando al momento y, con la llegada de 'Goni', se ha iniciado la fase final del proceso de preparación de la asunción del poder", dijeron a PRESENCIA dirigentes de ese partido.

"Por lo pronto, lo central es la conformación del primer gabinete de ministros", agregaron.

Explicaron que, a 16 días de asumir la primera magistratura del país, Sánchez de Lozada realizó ayer una serie de reuniones con los máximos dirigentes de su partido y altos jefes de sus partidos aliados, para formar el nuevo gobierno.

Sánchez de Lozada, de 63 años, obtuvo la mayoría electoral en las urnas el pasado seis de junio con un 33% de los sufragios y, si su victoria es ratificada por el Congreso, se convertirá en el cuarto presidente constitucional consecutivo desde 1982.

Según sus propios anuncios, su gabinete ministerial estará conformado "por un equipo profesional de alto nivel y no necesariamente con militancia política", a fin de garantizar efectividad en la administración estatal.

Al mismo tiempo, las fuentes entrevistadas explicaron que, en el momento, un criterio predominante en el MNR es el de hacer el gobierno "más coherente y beneficioso" para el país y enfrentar con éxito el desafío de llegar al poder sin su legendario líder, el ex-presidente Víctor Paz.

"Estamos trabajando para hacer un gobierno muy coherente y, sobre todo, para enfrentar exitosamente el desafío que tenemos de seguir la histórica carrera presidencial del doctor Víctor Paz", dijeron.

Sánchez de Lozada sucedió en 1989 en la jefatura del MNR a Víctor Paz, quien fue presidente de Bolivia cuatro veces.

ocatoria de la CNE:

aluación de elecciones realizará en Santa Cruz

RBOL.- Con el propósito de r el acto eleccionario del seis io último y establecer los nos para las elecciones mu- s de diciembre próximo, des de las nueve Cortes entales Electorales se re- la ciudad de Santa Cruz, e mañana hasta el 24 de firmó Alcira Espinoza, vo- Corte Nacional.

ento servirá para que cada as cortes, a través de sus s y directores adminis- hagan conocer los aciertos detectados en las últimas s generales que se celebra- l país.

n intercambio de expe- dado que no todas las cor- rtamentales tuvieron los problemas", agregó.

nza confirmó que, en la anunciada, participarán s de CAPEL (Centro de Asis- Promoción Electoral) para independientemente el últi- eso electoral.

acio Cánepa, Marcelo Varela, Solano, Orlando Tapia, Ana odino, Fernando Montero y Hugo Alfaro, miembros de fueron invitados a partici- l Encuentro Nacional Elec- onvocado por el organismo del país.

ocal explicó que la invitación evitar cualquier grado de ización que podría minimizar ificar las fallas que se pre- n en los comicios de julio

RTE DE PANDO

sultada sobre la situación de Electoral de Pando, Espinoza que el problema es "un poco personal", ya que no han denuncias concretas en el electoral.

su criterio, a la CNE no le ponde hacer las investigacio- ya que no se dispone de los mos para evidenciar si su- n ciudadanos brasileños, uno motivos de las denuncias los vocales de la Corte Elec- de Pando.

e esas denuncias fuesen más nas, indicando el número de donde se presentó tal anorma- si menos el seguimiento sería agregó.

specto al cambio de vocales de Corte Departamental, dijo que te Nacional no recibió ese pe- y aclaró, que los vocales de las departamentales fueron ele- en el Congreso Nacional por rcios de votos.

LECCIONES MUNICIPALES

relación a las próximas elec- s municipales, explicó que el Ejecutivo debe convocarlas hasta el seis de agosto inclusive, es decir, como manda la ley, 120 días antes del verificativo previsto para el próximo seis de diciembre.

Los recursos económicos están debidamente presupuestados, se tramitarán los desembolsos respectivos, una vez se conozca la convocatoria para las elecciones municipales, aclaró.

Señaló que se tomarán todas las previsiones del caso, para que no se repitan las deficiencias registradas en las últimas elecciones generales **últimas.**

Vocal de la Corte Nacional dice que no han habido denuncias concretas sobre problemas en Pando.
Convocatoria a elecciones municipales puede ser emitida hasta el seis de agosto.

JEFE DE AUDITORIA INTERNA (REF. 653)

INGENIERO AUDITOR TECNICO (REF. 654)

Una de las más importantes empresas de servicio público, nos ha encargado la búsqueda de profesionales para los 2 cargos de referencia, que constituirán la base para organizar la Unidad de Auditoría Interna.

Para el primer cargo, estamos buscando un profesional, con una clara concepción del rol del Auditor Interno, según el espíritu de la Ley SAFCO, que tenga capacidad para percibir la empresa como sistema, que haya tenido experiencia en evaluación y control de operaciones y proyectos y que no solo conozca la Ley 1178, sus normas básicas y sus reglamentos sino que sepa interpretar su contenido a la luz de los requerimientos de la empresa.

Para el segundo cargo, estamos buscando a un ingeniero civil, industrial o sanitario, que tenga una nítida percepción de la evaluación y control técnicos de los proyectos y operaciones de la empresa, que cuente con capacidad para trabajar con criterio de economía y eficiencia y con capacidad para identificar los indicadores de mayor riesgo de un proyecto propuesto o en marcha.

Las personas elegidas tendrán atractivas condiciones de contratación.

A los interesados les invitamos a enviarnos sus antecedentes profesionales y pretensiones económicas, hasta el viernes 30 de julio de 1993, a nuestras oficinas ubicadas en el Edif. Hansa, piso 10 o nuestra casilla de correo No 590, La Paz.

Indicar en la carta de Nº de referencia del cargo de interés.

Moreno Muñoz Price Waterhouse

contacto

AVISO

Pastoral social Santa Cruz, comunica a las instituciones y personas interesadas, que el instituto de Aguas San Juan del Prodeas amplía el plazo de recepción de postulantes para esta nueva gestión hasta el 30 de julio del presente. Referencias en las oficinas de pastoral social de cada Arquidiócesis en todo el país.

Los alumnos postulantes deben ser promovidos por sus comunidades e instituciones avaladoras del área.

SEAPAS Santa Cruz.

REPUBLICA DE BOLIVIA

LICITACION PUBLICA (C.A. REF:93/09317/1-AHM)

SEGUNDA CONVOCATORIA

Crown Agents, en representación y por cuenta de la:

EMPRESA NACIONAL DE TELECOMUNICACIONES E.N.T.E.L.

en su calidad de agente debidamente autorizado, invita a las firmas interesadas en presentar ofertas para la provisión del sistema de transmisión digital:

RED DIGITAL DEL SUR

en sujeción a las condiciones del Pliego de Especificaciones respectivo, el cual podrá ser consultado y/o adquirido previo depósito no reembolsable de US$. 500.00 (Quinientos 00/100 Dólares Americanos) en las oficinas de Crown Agents Av. 20 de Octubre Nº 2619 de la ciudad de La Paz, Bolivia a partir de la fecha.
Las propuestas se recibirán en la mencionada dirección hasta horas 12:00 del día 20 de agosto de 1993 impostergablemente. Se procederá a la apertura de ofertas el mismo día a horas 14:30.

La Paz, julio de 1993

Crown Agents

Av. 20 de octubre # 2619 - Tel.(051)-2-364035 - FAX.(591)-2-372765 - TELEX - 3453 CABOL BV

Anunciar en PRESENCIA Es anunciar en todo el país

Por cuentas congeladas

Hospital de Clínicas a un paso del colapso económico

Se acabaron los anestésicos y otros suministros. Se cuenta con material de cirugía para 15 días más. Diariamente 300 personas acuden a las consultas.

Una de las salas del Hospital General ocupada por internas de escasos recursos.

El Hospital de Clínicas de la zona de Miraflores ha comenzado a vivir una dramática falta de suministros médicos, provocada por el congelamiento de cuentas que rige en todas las reparticiones estatales desde que se aprobó el decreto de austeridad No. 23523.

El director del hospital, Hugo Palazzi, dio cuenta de la dramática situación en la que se encuentra el hospital, ya que existen comprobantes de pago acumulados que están en el Ministerio de Finanzas desde hace dos meses.

Por otro lado, indicó que los insumos mínimos como anéstesicos, guantes, gasas y suturas, se están agotando, y los proveedores no quieren entregar más material de esta naturaleza porque no se les paga las deudas anteriores.

Palazzi señaló que el Hospital de Clínicas funciona las 24 horas, y tiene un importante número de pacientes internos que requieren ser atendidos por lo menos con lo más esencial. Pero si la situación se mantiene, es posible que llegue el momento en que no haya con qué curarles, indicó.

En los próximos días, la situación económica financiera se agravará si las autoridades del Ministerio de Finanzas no hacen una excepción despachando las solicitudes presentadas desesperadamente por el Hospital de Clínicas, dijo la autoridad.

Como consecuencia del congelamiento de las cuentas el Hospital de Clínicas está prácticamente atado de pies y manos, porque tampoco puede pagar al personal eventual que desde hace dos meses no reciben sus salarios, y se trata de gente que necesita estos recursos.

Palazzi explicó sin embargo que el presupuesto destinado a cubrir la alimentación está garantizada para dos meses, lo que en alguna medida alivia la crítica situación.

NUMERO DE INTERNOS

El Hospital de Clínicas, que tiene capacidad para 420 camas, actualmente está ocupado por unas 280 pacientes, y a la consulta externa diariamente llegan más de 200 personas. Actualmente, debido a la huelga general indefinida que mantienen los trabajadores de Salud, sólo funcionan los servicios de emergencias, que son atendidos por los equipos de médicos y personal paramédico de turno.

Al respecto, el director del Hospital de Clínicas explicó que estos servicios han sido los de mayor demanda junto a las cirugías de emergencia, aunque reconoció que para el personal de turno se les duplicó el trabajo.

Por otra parte, los hospitales del Niño, Tórax y General adeudan a la Compañía Boliviana de Energía Eléctrica (COBEE), un monto de Bs. 200 mil, que corresponde a facturas de 4 meses, y la empresa ya exige que se pague esta deuda.

En noviembre pasado, por el mismo motivo, se cortó el suministro de energía eléctrica a los mencionados hospitales. Ahora existe el temor de que se adopte similar medida, que pondrá en mayores conflictos a los hospitales estatales, indicó el director Hugo Palazzi.

El problema fue resuelto con el pago en varias cuotas. Según el Ministro Carlos Dabdoub, el servicio se pagó hasta el mes de abril, y ahora corresponde a los centros hospitalarios cubrir estos costos.

Palazzi explicó que es prácticamente imposible correr con los gastos de energía eléctrica, en el caso de los tres hospitales, debido a que la mayoría de los servicios que se prestan son prácticamente de beneficencia.

HOSPITAL DEL NIÑO

Por su parte el director del Hospital del Niño, Luis Alberto Torrico, indicó que el problema es menos tirante en ese centro, pero del mismo modo el congelamiento de cuentas dispuesta por el gobierno afecta a ese nosocomio, que cuenta con 160 pacientitos con diferentes dolencias.

Por otro lado explicó que diariamente a la consulta externa acuden unos 800 niños, la mayoría de bajos recursos económicos, y están ocupadas todas las camas del Hospital del Niño.

Los medicamentos e insumos en muchos casos son cubiertos por los familiares, y las organizaciones de solidaridad que apoyan al Hospital del Niño.

Asimismo, Luis Alberto Torrico sostuvo que para el mantenimiento de los equipos y del hospital se cuenta con un presupuesto especial y se tiene la autorización de la Contraloría para requerir de estos recursos.

Agregó que las elevadas facturas por servicio de energía eléctrica causa problemas a los hospitales, y pidió que las autoridades del Ministerio de Salud tomen cartas en el asunto regularizando los pagos.

Un corte de energía eléctrica al Hospital del Niño podrá ser soportado escasamente unas 24 horas, porque se utilizaría un grupo electrógeno en algunos pabellones. Pero si el corte es prolongado afectaría el trabajo de atención médica a los niños, manifestó.

Se dictará conferencia sobre "Conflictos Eticos del Periodismo"

El periodista y columnista Alex Maldonado ofrecerá los días 26 y 27 de julio conferencias sobre "Conflicto Etico del Periodismo" y "Proceso de Edición de las Noticias". Las disertaciones se realizarán en el auditorio de la Asociación de Periodistas de La Paz.

El ciclo de conferencias fue organizado por la Asociación de Periodistas de La Paz, la Cámara Nacional de Medios de Comunicación Social y el Servicio Cultural e Informativo de los Estados Unidos de América (USIS).

Las conferencias que ofrecerá Alex Maldonado formarán parte del Plan de Estudios del Programa de Actualización y Especialización del Periodismo en Bolivia.

Los periodistas interesados en participar en este ciclo de conferencias deberán inscribirse en la Asociación de Periodistas de La Paz, calle Comercio Nº 1048. Las exposiciones se ofrecerán especialmente para jefes de redacción y editores de periódicos, radioemisoras y noticieros de televisión. Su programa incluirá un encuentro con directores y propietarios de diferentes medios de comunicación social.

Según SENMA

Gobierno aprobará reglamento para evitar contaminación del aire

Disposición busca controlar emanaciones tóxicas a través de importación de automotores reacondicionados

El alto nivel de toxicidad en la atmósfera de las principales ciudades del país, será atacado mediante acciones drásticas que pondrá en vigencia la Secretaría Nacional del Medio Ambiente, a través de un reglamento que presentó a consideración del Consejo Nacional de Economía y Planificación.

El secretario del Medio Ambiente, Gerardo Aguirre, dijo que el gobierno tiene la plena disposición de aprobar las medidas necesarias a través de un supremo que tendrá vigencia antes de fin de mes.

El objetivo central del reglamento es establecer límites a la p que provocan los gases tóxicos que emiten los vehículos de tra público y pesado, especialmente, en las grandes ciudades d mediante controles directos en los escenarios urbanos y en el de vehículos usados a territorio nacional.

El reglamento formará parte de la economía jurídica que e el D.S. 23347 y que está relacionada con el control de la calidad y el propósito de disminuir el grado de contaminación atmo

Aguirre dijo que la principal disposición determina que la i ción de vehículos nuevos y usados, cuenten con elementos téc control en la emisión de gases tóxicos.

Adelantó que si no es posible el trámite acelerado de un reglamentario, los Ministerios de Finanzas, Exportaciones y l taría Nacional del Medio Ambiente emitirían una resolución terial antes de las 48 horas próximas.

Con referencia a los problemas de la toxicidad en el área metalúrgica, Aguirre dijo que con el Ministerio de Exportac trabaja para establecer una reglamentación específica que tirá la importación de vehículos a nuestro país, sin el visto b la Secretaría del Medio Ambiente. "En el pasado no exi disposición debido a una falta de coordinación interinstit añadió.

Las experiencias de Oruro obligan a que en el país disposiciones legales que hagan posible una coordinación in nal en base a reglamentos y disposiciones precisas en lo que a la defensa del medio ambiente, señaló.

Afirman dirigentes

Productores no permitirán militarización de zonas cocaler

Los productores de coca han determinado oponerse a cualquier precio a los proyectos de militarización de las zonas cocaleras, que intentan reducir por la fuerza los cultivos de la hoja de coca.

El presidente de las cinco Federaciones de los Productores de Coca del Chapare, Jorge Martínez, fue quien dijo categórico que este sector no permitirá el ingreso de las Fuerzas Armadas al control de la erradicación de la hoja de coca.

"Estamos obligados a salir en defensa de la hoja, porque es como si estuviéramos saliendo a defender la integridad física de nuestra familia, sin estos cultivos, estaríamos al margen, en una situación difícil", señaló el dirigente de los productores de coca.

En este sentido, sostuvo que "no es conveniente que los efectivos de las Fuerzas Armadas ingresen a las zonas de producción de coca, porque también éstas se involucrarían en la corrupción".

Por otro lado, manifestó que para impedir los atropellos en el Chapare, y los Yungas, por parte de fuerzas de UMOPAR, DEA y otros organismos de interdicción, se reorganizarán los grupos de autodefensa, porque existe el temor de que con el gobierno del Movimien nalista Revolucionario (MNR), la presión a los p res de coca sea más fuerte.

Un reciente encuentro de los productores d Villa Tunari, resolvió declarar a 1993 como el " despenalización de la coca", tanto a nivel nacio internacional.

Además, los cocaleros exigen al gobierno posesionado el próximo 6 de agosto que ga continuidad de la elaboración del Plan In Desarrollo del Trópico de Cochabamba, así condonación de las deudas contraídas del PL

Por su parte el dirigente de la Asociación de tores de Coca (ADEPCOCA) de los Yungas, G Meneses, sostuvo que en su reciente reunión ron realizar una lucha nacional de la coca, gobierno que aprobó la Ley 1008, que es reducción de cocales, retorna nuevamente a

Ayer, en la ciudad de La Paz, los dirige productores de coca de los Yungas y d suscribieron un acuerdo para luchar en forma por la defensa de la hoja de coca.

SOLICITADA

CEPB

CONFEDERACION DE EMPRESARIOS PRIVADOS DE BOLIVIA

A LA OPINION PUBLICA

Mediante una solicitada que registran los órganos de la prensa nacional el domingo pasado, dirigentes de la Confederación Sindical de Trabajadores en Salud de Bolivia se refieren a la adquisición de terrenos para los trabajadores del sector en la urbanización "Copacabana", con financiamiento del Fondo Nacional de Vivienda Social (FONVIS).

En dicho documento, a todas luces dirigido a ejercitar presión para obligar al FONVIS a efectuar una compra cuestionada por varios miembros del Directorio -en particular los representantes de la empresa privada- se recurre, desaprensiva y calumniosamente, a lanzar sindicaciones contra el Sr. Luis Velasco, Presidente de la Cámara Boliviana de la Construcción (CABOCO). Por ello, la Confederación de Empresarios Privados de Bolivia considera pertinente manifestar lo siguiente:

1.- Es absolutamente falso que dicho proyecto hubiese sido avalado por los representantes del sector privado ante el Directorio del FONVIS, pues fueron precisamente ellos quienes alertaron sobre la posibilidad de un elevado precio en los terrenos ofertados, opiniéndose por tal motivo a su aprobación, como consta en actas.

2.- La CEPB, a requerimiento de sus directores en FONVIS, en nota dirigida al anterior Ministro de Asuntos Urbanos el 17 de marzo de 1993, manifestó su preocupación por el apresurado trámite para **la adquisición de un millón de metros cuadrados** a un precio que no tendría relación con el mercado y sin contar siquiera -en aquel tiempo- con la institución intermediaria de crédito. Estimaciones conocidas por el Directorio permiten deducir que **dicho precio cuadruplicaría el valor real de estas propiedades.**

3.- Asimismo, la CEPB solicitó al Ministro que, para disipar cualquier duda, requiera que la Sociedad de Ingenieros de Bolivia efectúe el correspondiente avalúo de los terrenos.
A pesar de ello, tal avalúo no se realizó, motivo por el cual se profundizaron las sospechas acerca de la intención de ocultar el verdadero precio de los mencionados terrenos.

4.- La CEPB y sus directores ante el FONVIS no se oponen de ninguna manera a que los trabajadores en salud sean beneficiados con créditos para la compra de terrenos aptos para la construcción de viviendas. Se trata, por el contrario, de preservar el interés de los mismos trabajadores velando porque paguen un precio justo, ya que -en última instancia- serán ellos quienes cubrirán esta obligación.

5.- Algunos dirigentes sindicales, que deberían defender los intereses de sus representados con el mismo o mayor celo con que lo hacen los directores patronales, extrañamente pretenden imponer una adquisición con inocultables visos de irregularidad, la cual se trata de encubrir utilizando incluso argumentos falaces, como aquél de "emparentar" al Presidente de CABOCO con el actual Ministro de Asuntos Urbanos, escudándose en que tienen el mismo apellido.

6.- Por las consideraciones anotadas, la CEPB expresa que las declaraciones del Sr. Luis Velasco, Presidente de CABOCO, reflejan fielmente la posición adoptada por nuestra institución en este tema y apoya la decisión del Ministro del ramo, Sr. Germán Velasco, de realizar los necesarios análisis técnico-legales y el correspondiente avalúo, antes de proceder a esta millonaria compra.

La Paz, 21 de julio de 1993

NO SE PIERDA LO
SUPLEMENTOS DE
6 de Agosto
Una publicación dedicada a las raíces culturales e históricas de la bolivianida

Conocidos estudiosos de la Historia, la Antr opología y la Economía dialogan con la Bolivia pr ofunda.

La trayectoria y la visión de Victor Hugo Cár denas, elegido V icepr esidente de la República, y otras personalidades con raigambr e Aimara, Quechua y Guaraní se r efier en a las influencias que mar can nuestr o modo de ser . Y otr os temas de interés general.

Y no olvide que... anunciar en
PRESENCIA
es anunciar en el país

nda vez en la historia:

deres de Estado firmaron a de entendimiento a fortalecer el Judicial

egunda vez en la de Bolivia, luego los tres Poderes do, -Ejecutivo, voy Judicial-, se n ayer en Palabierno para fir- "Acta de Enten- ", destinada a r y modernizar Judicial y aca- a retardación de y la corrupción. esidente de la a, Jaime Paz, el dente de la Re- y presidente del , Luis Ossio, y el presidente de la Corte Suprema de Justicia, litas, firmaron a su vez, el acta que compromete a los tres Poderes o a trabajar en coordinación por el fortalecimiento de la judica-

Firma del acta

documento, los tres Poderes reconocieron la autonomía funcio- Poder Judicial, en los ámbitos económico, administrativo y ional, y se comprometieron a adoptar un programa integral de que acabe "de una vez por todas" con el retraso de justicia y las idades detectadas en la administración de ésta.

rincipales objetivos de este acuerdo, que se prolongará desde ta 1998, convergen en: el establecimiento de un programa que ioridades del sector judicial, el establecimiento de los recursos os para la reforma del sector, el afianzamiento de la carrera n base a características técnico-profesionales y la creación de un a de reformas para lograr la celeridad y probidad en la adminis- e justicia.

NCIAMIENTO

intervención, el presidente del Congreso, Luis Ossio, informó yecto contará con un primer financiamiento de 13 millones 700 es, provenientes de organismos norteamericanos.

iormente, se contará con créditos de otros organismos internacio- o el Banco Mundial (BM) -"del que se esperan de aquí a seis meses, es de dólares"- y el Banco Interamericano de Desarrollo (BID).

agradeció la participación de miembros de los tres Poderes, que posible la suscripción del documento.

O INEDITO

el presidente de la Corte Suprema de Bolivia, Edgar Oblitas, el Entendimiento" se constituye en un hecho "inédito" para el onstitucional de Bolivia, que marcará en adelante la posibilidad r con mayor rapidez y eficacia algunos desentendimientos entre es y los problemas propios del ámbito de la judicatura.

un reconocimiento al presidente de la República y al vicepresi- e tuvieron esta feliz iniciativa, para que en adelante el mejora- el Poder Judicial sea un hecho, así como la administración de sostuvo.

USTICIA PARA TAL PAIS

más, el primer mandatario Jaime Paz reeditó su "refrán" sobre "Dime qué tipo de justicia se ejerce en el país y yo te diré qué is es ese".

izó satisfacción por la firma del documento y rememoró la cia en que fue suscrito el primero, cuando el representante del ra Gualberto Villarroel, el presidente del Congreso Franz el presidente del Poder Judicial era Cástulo Chávez.

a ocasión, los tres Poderes se pusieron de acuerdo para entender- yer), de manera coincidente, reeditamos el acto, justamente el día conmemora la inmolación de Villarroel", señaló.

Si no lo captura hasta el seis de agosto

Min. Interior entregará caso García Meza al gobierno del MNR

(ANF).- La promesa de capturar a Luis García Meza hasta antes del seis de agosto quedaría en suspenso definitivamente, ya que el Ministerio del Interior decidió entregar toda la información relativa al caso a las nuevas autoridades de gobierno.

El Ministro del Interior, Carlos Saavedra Bruno, aseguró que durante la investigación para capturar al prófugo más buscado por la justicia se logró detectar "muchas cosas" que serán entregadas al nuevo titular de ese despacho.

"Se han detectado muchas cosas en lo que se refiere a García Meza. Se han hecho decenas de operativos, hemos recogido muchísima información al respecto, pero hemos determinado, si no lo agarramos hasta el seis de agosto, entregar al nuevo gobierno para que prosiga la investigación", dijo.

Sin explicar el significado de "muchas cosas", el titular del Interior indicó que García Meza aún continúa en el país, por lo que se tiene la confianza de capturar hasta el último día de gestión de gobierno.

En ese sentido, manifestó que su promesa no debe confundirse con un "simple deseo de buena voluntad", sino como la responsabilidad y obligación del Estado para capturar al ex general condenado a 30 años de cárcel, sin derecho a indulto.

"No me arrepiento en absoluto de mi promesa. Ahí se ha querido interpretar como un áspecto solamente de buena voluntad. Como dijo el Presidente, es una obligación del Estado. Más que una promesa es una obligación. La estamos cumpliendo en sentido que le estamos poniendo todo el empeño, ahora que no le encontremos ya es otro asunto", dijo.

COMANDANTE POLICIAL

Por su parte, el Comandante de la Policía, general Luis Prieto, indicó que la busqueda del ex dictador se intensificó en estos últimos días, pese a no tener respuestas positivas.

Por lo que parece, y de acuerdo a la denuncia efectuada hace tiempo por el comandante policial, que las "fuerzas más poderosas que la Policía" estarían cumpliendo su cometido de proteger al ex dictador con toda seguridad.

El último operativo realizado el pasado jueves en la ciudad de La Paz fracasó nuevamente, por lo que las autoridades policiales se abstuvieron de proporcionar mayores datos al respecto.

Evaluación del Ministro del Interior:

Interdicción fue un éxito, pero fracasó el Desarrollo Alternativo

El ministro del Interior, Carlos Saavedra, afirmó ayer que la gestión gubernamental que concluye tuvo éxitos en la interdicción a los narcotraficantes, pero admitió por primera vez que fracasó en la implementación de los programas de desarrollo alternativo.

Al destacar los cambios en el marco global de la política antidrogas, Saavedra dijo sin embargo que el salto cualitativo de la política de control del narcotráfico fue pasar de la mera represión e interdicción, sin abandonarlas totalmente, al desarrollo alternativo, "aunque sin resultados positivos".

Indicó que el presidente electo, Gonzalo Sánchez de Lozada, debería continuar con las políticas desarrolladas para controlar la ilícita actividad de las drogas y mejorar los sectores que presentaron agudas falencias en la política global desarrollada.

"Hay dos o tres temas en la política antidrogas que deben merecer la atención, uno en la interdicción, donde no hay mayores problemas por los resultados obtenidos, y en el desarrollo alternativo, que es donde más se ha flaqueado", puntualizó.

Visita de jefe militar de EE.UU. reconoció éxitos lucha contra el narcotráfico, según Saavedra.

Carlos Saavedra

Varios proyectos de desarrollo alternativo fracasaron en la etapa de su implementación, presumiblemente por el manejo político antes que técnico de ellos, según denunciaron en varias oportunidades dirigentes campesinos de los productores de la hoja de coca, tanto de la región del Chapare en Cochabamba, como de la tradicional zona productora de hoja de coca de los Yungas de La Paz.

Señalaron que el denominado proyecto "Agroyungas", financiado y ejecutado a mediados de la década de los años '80, es un ejemplo del fracaso de los planes de desarrollo alternativo y agregaron que lo mismo ocurre con los programas que se ejecutan en la región del Chapare, con auspicio del Instituto Boliviano de Tecnología Agropecuaria (IBTA) de aquella región, que excluiría a los productores de coca que no se someten a la erradicación de sus cultivos de coca.

CONCEPCION GLOBAL

Al mismo tiempo, el ministro del Interior dijo que es necesario poner énfasis en la concepción global de una política antinarcóticos definida, pero con la observancia de los resultados positivos que se obtuvieron en los últimos cuatro años, con el fin de superar problemas.

Indicó, sin embargo, que "el esfuerzo del actual gobierno por multilateralizar el problema de las drogas y hacer conocer nuestra realidad, comienza a darnos los primeros resultados".

Añadió que la comunidad internacional, incluido Estados Unidos, comprende que el problema de Bolivia en materia de narcotráfico es diferente a los demás países andinos productores de la hoja de coca al sostener que "nuestros problemas son diferentes a los de Colombia y del Perú".

Como un ejemplo de su afirmación, Saavedra indicó que la violencia que padece Colombia, por efecto de la actividad de los cárteles de la droga, no podía ser comparada con la tranquilidad que hay en Bolivia.

"Nosotros no somos un centro de distribución de la droga a los mercados de consumo y eso es una diferencia sustancial", manifestó.

Respecto del Perú, explicó que los problemas que enfrenta el país vecino sobre los cultivos de la hoja de coca excedentaria son cinco veces más agudos que en Bolivia.

"Basta saber cuántas hectáreas legales de coca tenemos. Estamos alrededor de 25.000 y tengo entendido que el Perú tiene cultivos cinco veces más, es decir, 125.000 hectáreas de coca excedentaria", agregó.

VISITA MILITAR DE EE.UU.

Según Saavedra, la visita de tres días que efectuó al país el comandante en jefe del comando sur del ejército de Estados Unidos, general George Joulwan, permitió el reconocimiento de Estados Unidos a la lucha contra el narcotráfico.

"Bolivia es el ejemplo del esfuerzo que hace una nación en la lucha contra las drogas, es un concepto del general Joulwan", señaló Saavedra al reconocer que por esa razón "no se profundizó" en el tema relacionado con el narcotráfico.

La afirmación contrasta con la intensa actividad que desarrolló el general Joulwan en las zonas productoras de hoja de coca, así como en las inspecciones que realizó a las unidades militares y de la Fuerza Especial, que realizan trabajos de apoyo logístico e interdicción al narcotráfico, respectivamente.

"No hemos tenido una charla más amplia (con el militar norteamericano) sobre la lucha antidroga, por una simple razón, porque no hubo el interés de ambas partes", afirmó el ministro.

El aparente desinterés demostrado por las dos partes, fue producto del conocimiento pormenorizado "de los esfuerzos que realiza Bolivia en la lucha antidroga, por parte del jefe del comando sur, entonces no se tenía que profundizar algo sobre el cual se tiene absoluta coincidencia", explicó.

Agregó que la opinión de un jefe militar de la graduación del general Joulwan, indudablemente debe ser tomada en cuenta por la administración del presidente de Estados Unidos, Bill Clinton, en la hora de definir políticas de lucha contra las drogas, particularmente en los países andinos.

Indicó también que el tema de la posible militarización en el combate al narcotráfico, no fue "en absoluto abordado. No hubo ni habrá militarización, a menos que el próximo gobierno decida hacerlo".

FARMACIAS DE TURNO
327245 Las 24 horas

Jefe Administrativo

Nuestro cliente, empresa industrial de prestigio, requiere un profesional en Finanzas para cubrir el cargo de referencia, en su planta de la ciudad de El Alto.

Los requisitos señalan a un profesional graduado en Administración de Empresas, con sólidos conocimientos en el área contable y financiera y que esté familiarizado con el empleo de sistemas computarizados. Deberá acreditar una experiencia no menor de 5 años en empresas industriales de tamaño mediano o grande y habiendo ocupado posiciones similares. La edad ideal está entre 35 y 45 años. El conocimiento del idioma inglés es conveniente, pero no imprescindible.

La posición reporta directamente a la Gerencia General e implica la responsabilidad de conducir y supervisar el departamento contable, elaborando el control presupuestario, los costos industriales y controlando las apropiaciones de cuentas y las cobranzas. Asimismo deberá manejar las relaciones de importación con los proveedores de acuerdo a los presupuestos de ventas y a las necesidades de stock, finalmente realizar gestiones bancarias.

Es imprescindible acreditar buen criterio contable en costos, dinamismo e iniciativa para el óptimo desenvolvimiento de sus funciones.

Se ofrece una atractiva remuneración, acorde con el mercado y la posibilidad de establecerse en una empresa sólida y de prestigio.

A los interesados en esta búsqueda, les invitamos a enviar sus antecedentes, los que serán confidencialmente tratados, hasta el día lunes 2 de agosto de 1993 a nuestras oficinas ubicadas en el Edif. Hansa, piso 10 o a la casilla de correo Nº 590.

Indicar en la carta: **REFERENCIA 655**

Moreno Muñoz Price Waterhouse

contacto

A pesar de acuerdos preliminares:

Seguridad social inicia huelga general indefinida en el país

Trabajadores en salud amenazan con cortar inclusive servicios de emergencias, si en las próximas horas no se les paga el bono de Bs. 470 por campaña de vacunación.

Vista de la reunión de anoche

Los trabajadores del sistema de seguridad social, así como los dependientes del Ministerio de Salud, prosiguen con sus medidas de presión exigiendo que el gobierno termine de dar soluciones definitivas a sus demandas salariales.

Una reunión que se efectuó en horas de la noche de ayer entre los ministros del Interior, Carlos Saavedra, y de Salud Carlos Dabdoub, y los dirigentes sindicales del ambos sectores presididos por Oscar Salas, no pudo arribar a acuerdos definitivos.

En la reunión, de acuerdo a la información del titular de Salud, se ofreció pagar el 50 po ciento a los dependientes de ese despacho por concepto del bono de vacunación. El otro 50 por ciento será cubierto por el próximo gobierno en agosto. En relación a los tres mil lotes para viviendas del sector, se propuso destinar los recursos económicos a una cuenta especial hasta que se analice con detenimiento si los terrenos tienen sobreprecio o no.

Con relación a la demanda hecha por los trabajadores del Sistema de Seguridad Social, en la reunión el gobierno prometió respetar los acuerdos salariales a los que se llegó con anterioridad. Lo que significa que se homologará el incremento del 14 por ciento a la masa salarial y del 2 por ciento a las bonificaciones.

No obstante las autoridades de gobierno aún tienen previsto analizar junto a los dirigentes sindicales la situación económica financiera de las demás entidades de seguridad social que permitan cumplir con los acuerdos salariales sin que les provoque problemas financieros, aspecto que impidió ya la suscripción del convenio.

El dirigente de la Central Obrera Boliviana (COB), David Olivares explicó que evidentemente se llegaron a pre-acuerdos con las autoriades de gobierno, pero que aún no se levantarán las medidas de presión en tanto los ministros del área económica no firmen la resolución que garantice el pago de los incrementos salariales acordados.

LAS MEDIDAS DE PRESION

Una reunión ampliada de los trabajadores del sistema de seguridad social que se efectuó horas atrás resolvió iniciar la huelga general indefinida en todos los fondos complementarios, así como cajas de salud, porque no se cuenta aún con la resolución ministerial para el incremento salarial.

El secretario de conflictos de la Federación Departamental del Sistema de Seguridad Social, Ricardo Apala señaló que además se continuarán con las movilizaciones de protesta.

La medida más radical será adoptada por los trabajadores en salud cuando estos realicen su conferencia nacional, en las próximas horas.

De acuerdo a la explicación que dió a PRESENCIA el dirigente de la Confederación de trabajadores en Salud, Francisco Sánchez, el pago del 50 por ciento del bono de vacunación de Bs. 470 no puede ser admitido, por lo que se consultará la adopción de nuevas medidas de presión.

Sanchez especificó que no se descarta el inicio de una huelga general de hambre, así como el corte de los servicios de emergencias, y el repligue de los trabajadores del area rural.

Esta medida será adoptada si el gobierno en la jornada de hoy no logra solucionar el problema que ha surgido tanto en el ministerio de salud como en el sistema de seguridad social.

No obstante anticipó que estas medidas serán analizadas cuidadosamente, ya que más que una protesta contra el gobierno, es perjudicar a la población.

Los diferentes hospitales y centros de salud dependientes del seguro social en las jornadas pasadas sólo atendieron los grupos de emergencia, que no abastecen la demanda del público y de los internos. En los centros del ministerio de salud ocurre lo mismo, ya que el personal de turno no logra atender a todos los enfermos.

En horas de la tarde de hoy, las autoridades de gobierno, y los dirigentes sindicales tienen previsto reunirse para continuar las negociaciones y arribar a un acuerdo definitivo.

En los últimos cuatro años

Gobierno triplicó incautación de droga

"Desde 1989 a 1993 se incautaron 47 toneladas de droga, mientras que en 12 años el decomiso sólo alcanzó a 56 toneladas ", dijo el subsecretario Torrico a la Comisión de Transición del MNR.

El gobierno del Acuerdo Patriótico logró triplicar, en los últimos cuatro años, la incautación de droga, según informó ayer el subsecretario de Defensa Social, Gonzalo Torrico, a la Comisión de Transición del MNR encargada del tema del narcotráfico, integrada por los dirigentes Ernesto Machicao y Carlos Aráoz.

El jefe de la lucha antidroga del país dijo que desde 1989 a la fecha, los organismos de lucha antidroga han incautado por año un promedio de 11,75 toneladas de droga, situación que triplica los resultados obtenidos entre 1977 y 1989, tiempo en que la incautación sólo alcanzó un promedio anual de 4,4 toneladas.

"En los últimos cuatro años, la incautación de cocaína llegó a 47 toneladas, que comparadas con las 56 toneladas decomisadas en los últimos 12 años significa un éxito", agregó tras pedir al próximo gobierno que la política antinarcóticos sea tratada con altura, seriedad y responsabilidad.

Torrico atribuyó el éxito a la modernización y profesionalización de los efectivos antidroga. Señaló que eso, además, contribuyó a mejorar positivamente la imagen del país a nivel internacional.

Apuntó como uno de los logros más importantes de su gestión, la detención de los más importantes narcotraficantes del país, lo que disminuyó la producción de cocaína y permitió alcanzar el reconocimiento de personalidades como el ex-presidente de Estados Unidos, George Bush; del general George Joulwan y Roger Barby, ligados en el mundo estrechamente a la erradicación de ese flagelo.

Al mismo tiempo, señaló como aciertos de la política antidrogas del actual gobierno el desbaratamiento de una gigantesca banda internacional de narcotrficantes colombianos y bolivianos que operaban en el país.

Fiscalía reglamentará publicaciones solicitadas

Las autoridades del Ministerio Público, en consulta con el Poder Judicial y organizaciones del campo jurídico, estudian la reglamentación de las publicaciones solicitadas en los diferentes medios de comunicación, según señaló ayer el fiscal de distrito, Javier Dips.

Señaló que la medida es necesaria ante la proliferación de avisos de diferente índole, donde "sin el menor cuidado ni respeto a la dignidad de las personas, se publican acusaciones que, muchas veces, no cuentan con las pruebas que ratifiquen esas afirmaciones".

Agregó que la Constitución Política del Estado establece que la dignidad de las personas y su libertad son inviolables, "porque respetarlas y protegerlas es un deber primordial del Estado".

Los conceptos de la autoridad fueron expresados con referencia a la publicación de listas, sobre presuntos deudores morosos o garantes, que diariamente registran los medios de comunicación, muchos de los cuales serían víctimas de la actitud abusiva y desleal de sus posibles acreedores.

"En ese sentido, estoy haciendo las consultas necesarias a las instituciones y personas más representativas de nuestro quehacer jurídico, Colegio de Abogados, decano de la Facultad de Derecho de la UMSA, presidente de la Corte Superior de Distrito, entre otras autoridades", dijo el fiscal.

Afirmó que, oficialmente, se emitirá una posición final en los siguientes días, a fin de reglamentar las publicaciones referidas, que se efectúan desaprensivamente según su opinión.

Según Ministro de Transportes

Organismos de financiamiento mantienen política de imposiciones

Los organismos internacionales de financiamiento fueron acusados ayer por el ministro de Transportes y Comunicaciones, Carlos Aponte, de "mantener una política de imposiciones" al referirse a "las reglas del juego" que rigen para la adjudicación de obras camineras en territorio nacional.

"Pese a las reclamaciones que presentara el gobierno en diferentes oportunidades, tanto el Banco Interamericano de Desarrollo como el Banco Mundial y otros, han mantenido invariables sus condiciones para financiar proyectos camineros", dijo.

Aponte Pinto, en una explicación a los periodistas sobre los proyectos Cotapata-Santa Bárbara y Patacamaya-Tambo Quemado, dijo que la documentación respectiva "está en manos internacionales para subsanar las objeciones que haya que subsanar". Los pliegos de licitación y las propuestas presentadas para la construcción de los dos proyectos fueron enviados a la oficina central del BID en Washington.

El ministro de Estado consideró, sin embargo, que el proceso de calificación para los dos proyectos, actualmente los más grandes que se construirán en Bolivia, "no serán paralizados".

El proceso de licitación comenzó en enero de 1992 y recién en octubre del mismo año se hizo público. El ministro Aponte recordó las críticas de Gonzalo Sánchez de Lozada, a quien le respondió que no se pueden parar las cosas que han seguido todo un proceso legal y normal.

Sin embargo, no pudo asegurar que la adjudicación se realizará antes del 6 de agosto y que la firma del contrato podría verificarse en el presente período gubernamental. "Todo depende de la burocracia internacional, depende de que la revisión de los papeles marche y, de acuerdo con ese resultado, el gobierno también haga lo que tiene que hacer", afirmó.

Impiden que empresas locales se adjudiquen y trabajen en proyectos camineros

DESVENTAJAS

Las empresas nacionales de la construcción se encuentran en desventaja frente a las internacionales, admitió el ministro, porque las condiciones que imponen los organismos financieros son demasiado drásticas.

Explicó, con insistencia, que el gobierno ha realizado reclamos y solamente "ha podido conseguir que las licitaciones sean divididas para que las empresas nacionales tengan mayor acceso a esas obras del sector público". Aponte se refirió, específicamente, al Plan Nacional de Mantenimiento, que también financia el BID.

"Hay que ser realistas y poner los pies en la tierra", añadió. "Nosotros somos un país dependiente y los dueños del dinero son ellos, aunque nosotros paguemos después esa deuda", dijo. "Ellos imponen las condiciones que debemos cumplirlas".

Explicó, finalmente, que al no permitir que las obras sean dividas en subtramos, las condiciones de los pliegos que también son revisados y aprobados por los organismos internacionales, hacen muy difícil que las empresas nacionales puedan competir con las transnacionales".

ENTEL interesada en proyecto telefónico mundial inalámbrico

Para el año 1995 se pondrá en ejecución el más ambicioso proyecto telefónico mundial inalámbrico, denominado IRIDIUM, parecido a la telefonía celular, pero con una ilimitada proyección geográfica en su utilización, cuyo costo demandará una inversión de más de 4.000 millones de dólares.

El proyecto será encarado por un consorcio internacional y, para la subregión andina, un grupo de empresarios venezolanos ha logrado hacerse del 15% de la inversión total.

Ese grupo de empresarios privados de Venezuela resolvió admitir en sociedad a la Empresa Nacional de Telecomunicaciones de Bolivia, declaró ayer su gerente general, Juan Carlos Torres.

Aclaró que se han adelantado conversaciones preliminares con los representantes del mencionado grupo empresarial, en la perspectiva de arribar a acuerdos en un futuro próximo, de tal manera que ENTEL sea socio de ese 15% de capital venezolano.

Dijo que los empresarios venezolanos ya han empozado la mitad de ese porcentaje al consorcio internacional y aguardan que otras empresas, como ENTEL, definan su participación en montos y porcentajes.

ENTEL ha iniciado los estudios para establecer si es conveniente o no participar de ese proyecto de alcance mundial, debido a las características del sistema y, además, porque si no se acepta ingresar en el negocio, podrían darse consecuencias negativas para el país, ya que las llamadas telefónicas internacionales de larga distancia y hasta nacionales canalizadas por IRIDIUM, podrían dejar de lado el sistema de ENTEL.

Ese ambicioso proyecto, que ya se encuentra en marcha, contempla el lanzamiento de un adecuado número de satélites, que permanentemente estarán circundando la tierra. El sistema IRIDIUM es fundamentalmente de tecnología satelital de baja órbita, de tal manera que la comunicación será permanente para los adjudicatarios del servicio, se encuentren donde se encuentren.

"No habrá rincón en el mundo donde el usuario no reciba su llamado. Si el servicio fue contratado en Bolivia y ese ciudadano está en la China o cualquier isla, en plena selva, en el polo norte o sur, o en la zona ecuatorial, podrá llamar desde su aparato o recibir llamados con solo tener un número asignado", concluyó Torres.

Autoridades destacan valores morales de la Iglesia

Se amplía a dos horas semanales enseñanza de educación católica

La enseñanza de la religión Católica fue ampliada por el Ministerio de Educación y Cultura a dos horas semanales, al considerar que la asignatura "tiene una importancia capital" tanto para la evangelización de la niñez y juventud, como para su formación en sus valores humanos y cristianos.

La resolución ministerial correspondiente, firmada por la ministra del ramo, Emma Navajas, y el subsecretario Fortunato Tórrez, fue entregada oficialmente a la Iglesia Católica Boliviana en manos del Obispo Auxiliar de La Paz, Mons. Gonzalo del Castillo, quien

La ministra de Educación, Emma N... Obispo Auxiliar de La Paz, Mons. G... Castillo, en el acto de entrega de la ... que amplió el horario académico p... natura de religión (foto Quenta...)

El objetivo propuesto para la aprobación de la dispo... respectiva, es favorecer al "crecimiento y formación de un ... solidario y responsable de su sociedad", tras señalar que la ... inspirada "en los valores humanos que promuevan una socie... fraterna".

Ambos conceptos fueron destacados tanto por autoridades ... como por el prelado católico, quien aceptó el desafío que sig... los horarios de enseñanza y mejorar los contenidos de los pro... los profesores de religión deben utilizar en su cotidiano traba...

Mons. Gonzalo del Castillo consideró que la formación ... humana es básica y fundamental y, por ello, con una hora se... llegaba a ofrecer la formación que se esperaba.

"La enseñanza de la religión Católica no solamente es ... catecismo, sino es contar con una formación sólida e integra... principios morales que la sociedad moderna aspira", añadió.

Advirtió que el mundo enfrenta una crisis moral y "no precisa... la falta de una sólida enseñanza del catolicismo, sino por los ... el dinero, el poder, el placer y la alabanza personal".

La resolución ministerial asigna dos horas semanales de cla... materia de religión y moral en el plan de estudios de todos los ... los niveles primario y secundario del sistema educativo regular ... del segundo semestre de la presente gestión.

En su artículo dos, encomienda a la Dirección General de Ed... ción la asignación de ítems para cubrir las necesidades de ... docente idóneo para la asignatura de religión y moral, en sus dos ... semanales de clases.

La asignatura de religión y moral cuenta, actualmente, con ... hora pedagógica semanal, tiempo que no ofrece un clima ... adecuado, advirtió la ministra, al tiempo que destacó que existe ... suficiente de profesores normalistas de la especialidad con alta ... para promover en los niños una forma de vida inspirada en los ... evangélicos.

Asimismo, reconoció a nombre del Estado el valioso aporte de la ... Católica a la educación, a través de importantes obras educ... contribuyendo, de esa manera, al desarrollo de una educación ... liberadora al servicio del pueblo boliviano.

En octubre de 1994

Pueblos indígenas de América Latina se reunirán en Bolivia

En el mes de octubre del próximo año, las delegaciones de los pueblos indígenas negros y sectores populares de los diferentes países del continente latinoamericano se reunirán en nuestro país para debatir sobre su identidad cultural y territorio.

El anuncio fue hecho por el secretario de Prensa de la Confederación Sindical Unica de Trabajadores Campesinos de Bolivia (CSUTCB), Ciro Rivas, quien manifestó que la Secretaría Operativa Indígena comenzará a funcionar bajo la coordinación de la máxima dirección sindical del país.

La comisión presidida por la Central Obrera Boliviana, en la que también están colonizadores, CSUTCB, y la Confederación Indígena del Oriente y Amazonía de Bolivia (CIDOB), tiene la misión de organizar el encuentro.

Ciro Rivas sostuvo que los indígenas de los países latinoamericanos debatirán temáticas referentes a la identidad cultural e idioma, así como los problemas del territorio y la situación socioeconómica de los pueblos indígenas.

Otro de los aspectos que será analizado en el encuentro indígena es la situación ecológica de las regiones y la forma cómo los pueblos indígenas tradicionalmente han contribuido a su preservación.

Además, en la agenda se tiene prevista la discusión de la situación de las organizaciones naturales, así como la cuestión política que deben ser tomadas en cuenta para iniciar un proceso de reinvindicación de los pueblos indígenas que fueron postergados históricamente en América Latina, aseguró el dirigente Ciro Rivas.

En el caso boliviano, los indígenas y campesinos expresaron el 12 de octubre de 1992 su rechazo a la explotación sufrida por 500 años, e intentaron instalar la Asamblea de los Pueblos Originarios, pero el encuentro fracasó y no tuvo continuidad, según reconoció el mismo dirigente campesino.

Pero tras superar la situación de crisis interna, los campesinos anuncian que buscarán la reinstalación de la Asamblea de los Pueblos Originarios de Bolivia.

Ante la DGT

Trabajadores en radio y televisión renovarán carnet único profesional

La Confederación Sindical de Trabajadores en Radio y Televisión de Bolivia (COSTRATEB) dispuso la renovación del "carnet único profesional" para todos los afiliados a esa organización laboral. Estos documentos serán otorgados por la Dirección General de Telecomunicaciones (DGT).

La secretaria ejecutiva de ese sector laboral, Hilda Goycochea, manifestó que a partir de la fecha se reciben todos los documentos de los comités ejecutivos departamentales del país.

Explicó que este trabajo se realiza en función de un nuevo convenio firmado con la DGT, por el cual se establece un carnet único profesional indefinido. Aclaró que los beneficiarios de este documento serán aquellos trabajadores que tengan diez años de trabajo continuo.

Por otra parte, dijo que la profesionalización ya es una realidad por el acuerdo suscrito con la Universidad de San Simón de la ciudad de Cochabamba, cuyo valor de la matrícula es de ... pagarse en forma ... cuotas mensuales. "... de ingresos económic... dos y dada la labor ... informar y orientar, con... uno de los pilares básicos ... rrollo nacional", añadió.

Por otra parte, señaló ... terminación de la federa... ciudad de Tarija, se sabe que ... des nacionales están pen... extranjeros improvisada... tes de Argentina asuman ... rentes a la radio y televisión ... la capacidad para ello.

"Esta entidad sindi... dispuesta a tolerar que ... ros asuman funciones ... competen", afirmó y ... exigirá a las autoridad... pondientes, que se ocu... por el derecho de los tra...

La tarea encomen... comunicadores sociales ... alejada de la improvisa... "favoritismo" que se ha ... servando recientemente.

LA SALUD es lo primero

y el primer suplemento médico del país es

médica de PRESENCIA

AGRADECIMIENTO E INVITACION

La esposa, hijos, nietos y bisnietos, las hermanas, cuñadas, primos, sobrinos y demás familia del que en vida fue señor:

Gral. de Fuerza (S.P.) Don HUGO BALLIVIAN ROJAS

(Q. D. D. G.)

Ex presidente de la República

Benemérito y héroe nacional

Expresan su profundo agradecimiento al Excmo. Señor Presidente Constitucional de la República Lic. Jaime Paz Zamora y su distinguida madre doña Edith Zamora Vda. de Paz, al Señor Gral. de Fuerza (S.P.) Don Hugo Banzer Suárez y señora, a los señores Ministros de Estado en los despachos de Relaciones Exteriores, Defensa y Trabajo, al señor Comandante en Jefe, Gral. de Fuerza don Oscar Vargas Lorenzetti, Comandantes Generales y Miembros de las Fuerzas Armadas de la Nación, al cuerpo de Generales y Almirantes del Servicio Pasivo de las Fuerzas Armadas, a la Unión de Militares del Servicio Pasivo de la Nación, al poderoso soberano gran comendador del Grado XXXIII para la República de Bolivia, y a los soberanos grandes inspectores del Grado XXXIII, al Gran Maestro de la Gran Logia de Bolivia, a sus dignos oficiales, a los presidentes de los Consejos y todos los queridos hermanos del Oriente Boliviano, a la Corporación del Seguro Social Militar, al Círculo de Oficiales de Caballería "Mcal. José Ballivián", a la Asociación Boliviana de Ingenieros Militares, a la Federación de Oficiales Beneméritos del Chaco, a los Excmos. señores Embajadores, Agregados Militares y Miembros de las Representaciones Diplomáticas acreditadas en nuestro país, en especial de las Repúblicas de la Argentina y del Perú, al Señor Presidente, Directorio y Miembros del Instituto "Sanmartiniano" de Bolivia, a los entrañables amigos del Centro Cívico Bolivia, Comité Cívico de La Paz, Amigos de la Ciudad, Club de La Paz, al Directorio y Socios del Yacht Club Boliviano, propietarios y personal de la Curtiembre Illimani y a todas las instituciones, parientes y amigos que nos acompañaron en nuestro dolor e hicieron llegar sus muestras de pesar, invitándolos a participar en la santa misa de ocho días que en sufragio de su alma se oficiará el día viernes 23 del presente mes a horas 19:00 (7:00 p.m.) en el Templo de los Reverendos Padres Carmelitas (Av. 20 de Octubre).

La Paz, julio de 1993.

"Porque este Dios, es Dios nuestro eternamente
y para siempre;
El nos guiará aun más allá de la muerte".

(Salmo 48:14)

Juan Fernando y Judith Salcedo Miranda hijos, Dr. Jacobo Miranda hermano (ausente), Luis Fernando Orihuela, ... Fernando, Luis, Cristian nietos, Marisol de Orihuela hija política, Sara Orihuela, bisnieta y demás familiares de la que ... fue ejemplar madre y cariñosa abuelita:

Sra. INES MIRANDA Vda. DE SALCEDO

(Que de Dios goce)

Ruegan a sus parientes, amigos, residentes de Sucre y Challapata, personal de "COTEL" Ltda. y personas piadosas, acompañar ... de cuerpo presente a oficiarse el día de hoy jueves 22 del presente Hs. 15:00 en la zona de Bolognia calle 8, Nº 257, plan 30 y al ... de sus restos mortales al cementerio Jardín a Hrs. 16:00.
La familia doliente agradece su asistencia.

FUNERARIA "A" VALDIVIA OF. FIGUEROA 766 TEL. 353630 - 325254 - 372015

Presidencia de la República
BOLIVIA

LIC. JAIME PAZ ZAMORA
PRESIDENTE CONSTITUCIONAL DE LA REPUBLICA

Hace llegar sus más sentidas condolencias a la familia de la que en vida fue:

Sra. MARGARITA CANTOS EME

(Q.E.P.D.)

Miembro del Comité Político del Movimiento de la Izquierda Revolucionaria MIR-NM de Tarija

La Paz, 20 de julio de 1993

anía vs. "cooperación"

FBI instala oficinas
Santiago de Chile

ago de Chile, 21 jul (EFE).- El ministro del
Enrique Krauss defendió hoy, miércoles, la
nstalación en Chile de una sede de la Oficina
e Investigación de los Estados Unidos (FBI) y
n vigor a las críticas formuladas por la
derechista.
nistro calificó como "grosera insolencia" la
e que el gobierno del presidente Patricio
as instituciones policiales del país (carabine-
stigaciones) puedan ser manejados por inte-
anjeros.
claraciones las hizo Krauss en el Palacio presiden-
Moneda tras una reunión con el encargado de
e los Estados Unidos en Chile, Michael Cotter.
istro informó de que la solicitud de abrir una
l FBI en Santiago está siendo considerada
ante buena disposición" en Washington.
ltado acerca de las críticas que han llegado
la iniciativa de inconstitucional, Enrique
fatizó que "no es inconstitucional, la repre-
de una oficina de un organismo policial en
ais no implica en modo alguno actividad
en Chile".
ró que "si acaso pretenden sostener que este
gobierno y las instituciones policiales son
es por intereses extranjeros, yo creo que no
etiendo una inconstitucionalidad, sino una
muy grave".

Krauss agregó que ello "no es reconocer la eficacia, la idoneidad y la calidad profesional con que realizan sus actividades los carabineros de Chile y la policía de Investigaciones".

El ministro manifestó que "es una insolencia también respecto del gobierno, porque suponer que nosotros queremos que se mediatice la función policial, que es clave, a través de la intervención de la policía extranjera, es, evidentemente una grosera insolencia que rechazamos categóricamente".

El alto funcionario del gobierno explicó que esta iniciativa "pretende una relación más directa de asesoría del FBI hacia Chile, en vez de recurrir a Washington o a la oficina regional en Montevideo, Uruguay".

Por otra parte, el ministro del Interior indicó que el gobierno está disconforme con las explicaciones del organismo OS-7 de carabineros en relación a no haber informado oportunamente a las autoridades de la entrada al país de los siete familiares del narcotraficante colombiano Pablo Escobar Gaviria.

Carabineros obtuvo el informe de la Dirección de Control de Drogas de los Estados Unidos (DEA), entidad que según versiones de prensa, intentó intervenir el teléfono en Santiago de Nicolás Escobar Urquijo, sobrino de Pablo Escobar.

Los siete colombianos abandonaron el país el pasado lunes en un vuelo de itinerario a Europa y desembarcaron en Francfort, Alemania.

Para el viernes: Sendero llama a nuevo "paro armado" en Perú

Lima, 21 jul (De EFE).- La guerrilla maoísta Sendero Luminoso intenta imponer el próximo día 23 un "paro armado" o huelga bajo amenaza de muerte, en Lima, en un aparente intento por demostrar que se ha recuperado de los duros golpes sufridos desde 1992.

En varios puntos de la capital peruana han aparecido pintadas con la amenaza senderista de parar el viernes 23, mientras que en algunos mercadillos de los barrios marginales circularon octavillas con el mismo contenido.

Sendero Luminoso realizó su último "paro", de tres días, en mayo pasado, con ocasión del aniversario de su guerra contra la democracia peruana, y logró afectar parcialmente el desempeño de las actividades de la capital peruana los dos primeros días.

Las actividades se vieron afectadas entonces debido a que la guerrilla maoísta restringió el transporte público, tras asesinar a dos chóferes y destruir casi una decena de vehículos.

La convocatoria de la huelga senderista ha sido interpretada por los analistas como "un esfuerzo por recuperar presencia política y por demostrar que todavía son fuertes pese a que ya no tienen a su líder máximo, Abimael Guzmán".

Guzmán y otros diez miembros de su estado mayor fueron detenidos por la policía en septiembre de 1992, y desde entonces la guerrilla maoísta entró en una etapa de deterioro, con un debilitamiento sostenido y creciente.

Las fuerzas de seguridad peruanas pasaron a la ofensiva tras la detención de Guzmán y desde entonces no han dado tregua a los seguidores del jefe subversivo, que son detenidos virtualmente todos los días y condenados con rapidez a duras penas de prisión.

El procurador público para casos de terrorismo, Daniel Espichán, informó recientemente que en el último año han sido sentenciados a cadena perpetua 200 terroristas, la gran mayoría de Sendero Luminoso, entre ellos el propio Guzmán.

CORDECO

COMUNICADO

La Corporación Regional de Desarrollo de Cochabamba "CORDECO", comunica a las firmas constructoras interesadas en presentar sus propuestas para la Invitación Pública Nº 44/93 para la CONCLUSION DE UN PUENTE SOBRE EL RIO EN LA COMUNIDAD DE TOCO, provincia Jordán del departamento de Cochabamba, que la fecha de presentación de propuestas ha sido ampliada hasta el día 28 de julio de 1993, hasta horas 11.00 a.m.

El alcance de trabajo y los términos de referencia podrán ser adquiridos de la sección Caja de CORDECO, por el costo de Bs. 150.- (CIENTO CINCUENTA 00/100 BOLIVIANOS), las propuestas deberán ser presentadas en las oficinas de Asesoría Legal únicamente previa la presentación del recibo de la compra del pliego.

Cochabamba, julio de 1993

RELACIONES PUBLICAS

centenar de organizaciones
zquierda se reúne en Cuba

a, 21 jul (EFE).- Repre-
n centenar de partidos y
s de izquierda de Améri-
eunieron hoy, miércoles,
para analizar posibles
ación y soluciones para
y la pobreza.
Comunista de Cuba es el
bierno de todas las fuer-
sistentes a esta cuarta
nado Foro de Sao Paulo,
mbre de la ciudad donde
imer encuentro en 1990,
n otros en México D.F.
nagua (1992).
uración asistió el líder
Castro, que estuvo flan-
candidato a la presiden-
y dirigente del Partido
o Democratico (PRD),
Cárdenas, y el ex presi-
agua, Daniel Ortega.
o trajo a la reunión un
er libio Muamar Gadafi,
ncia las presiones, sa-
eo del que es víctima su

país por parte de Estados Unidos.

En su intervención Ortega, además de expresar su "solidaridad militante" con la revolución cubana, aseguró que no se había producido ningún cambio en la política estadounidense con la nueva administración.

"No vemos que se hayan producido cambios, el imperialismo está ahí y su política sigue siendo una amenaza para los pueblos del Sur", dijo el dirigente del Frente Sandinista de Liberación Nacional (FSLN), tras aludir al reciente bombardeo sobre Bagdad.

Se extendió ampliamente en relatar al auditorio el proceso nicaraguense para concluir que ni siquiera las elecciones de 1990 y la entrega del Gobierno por los sandinistas dejaron "satisfechos" a los Estados Unidos.

"Ellos quieren que los sandinistas desaparezcan de la realidad del país, aspiran a la liquidación del sandinismo", afirmó el ex presidente nicaraguense.

Cuauhtémoc Cárdenas señaló, por su parte, que "venimos a este encuentro para diseñar el futuro, para buscar caminos que nos permitan salir del atraso, la ignorancia y la insalubridad", porque "la unidad latinoamericana -dijo- no es una utopía, sino una condición de progreso indispensable".

Cárdenas recalcó que el primer derecho que deben conquistar los latinoamericanos es el "acceso al conocimiento", porque sólo así se garantizará la eficiencia y competitividad necesaria para el desarrollo económico.

Como representante del partido anfitrión, el responsable ideológico y de Relaciones Internacionales del PCC, José Ramón Balaguer, cerró esta primera sesión del Foro, que concluirá sus trabajos el sábado, asegurando que Cuba "no va a abandonar la utopía", ni "el carácter anticapitalista y antimperialista" de su revolución.

Balaguer, no obstante, advirtió que el Gobierno cubano se ha visto obligado a tomar medidas "que pueden tener un costo social, político e ideológico".

ores que los mismísimos africanos

es de pobreza en los países
os, los peores en el mundo

jul (EFE).- La pobreza
afecta a los países del
(GRAN) sitúan la región
obres del mundo, inclu-
de las naciones de Africa,
ércoles el senador vene-
yo Márquez.
ista venezolano hizo un
lisis de la pobreza en la
al intervenir en el primer
ón del Parlamento Andi-
l preparatoria de la Cum-
dina que se celebrará en
4.
añadió que según las es-
deterioro social en los
os es tan grave que se
ara recuperar los niveles
ue tuvieron en 1968 ten-
er un crecimiento econó-
ido de cinco por ciento
el año 2005.
ón social en nuestros países
e y se manifiesta en claras
rritación y descontento que
identes síntomas de estalli-
n ciernes", afirmó.
asimismo, que la gente
nezuela asciende a casi el
del total de su población,
érica Latina en general la
un 70 por ciento.

La reunión del Parlandino, que terminará mañana, jueves, tiene por objeto analizar la situación social de la región y elaborar el proyecto de Carta Social que firmarán los presidentes de los cinco miembros del GRAN (Bolivia, Colombia, Ecuador, Perú y Venezuela) en la Cumbre Social de 1994, que contendrá alternativas de solución a ese problema.

La reunión fue inaugurada por el presidente del Congreso de Perú, Jaime Yoshiyama, en presencia de los congresistas de los cinco países y representantes de organizaciones sindicales, universidades y de diversos organismos internacionales, como el Banco Interamericano de Desarrollo (BID) y de la ONU.

El coordinador de la Junta del Acuerdo de Cartagena (JUNAC), ente ejecutivo y técnico del GRAN, el colombiano Manuel José Cárdenas, propuso durante la reunión posterior un esquema de agenda social andina de seis puntos.

El esquema propone principalmente afirmar la cohesión económica y política de la región fortalecer los actuales procesos de reconversión productiva y modernización de las economías andinas, dentro de una estrategia de enfoque social.

dinistas condenan ataque
telí por antiguos militares

a, 21 jul (EFE).- El oposi-
Sandinista de Liberación
SLN) condenó hoy, miér-
ción "vandálica" ejecutada
r la agrupación autodeno-
rente Revolucionario de
Campesinos" (FROC), que
o objetivos económicos y
n esa ciudad.
torio del partido sandinis-
egún lo expresa una nota
que la agrupación de anti-
res "salgan" de esa ciudad
abitantes y "cesen de ame-
guridad de centenares de
e la ciudad de Estelí".
os sandinistas y nicaraguen-
nandan la paz debemos re-

chazar estas acciones y las de cualquier otro grupo similar, no importando la bandera política con que pretendan cobijarse", agrega el comunicado.

El directorio sandinista, tras lamentar las víctimas que ya se han producido en Estelí, que según cifras extraoficiales asciende a cinco muertos y decenas de heridos, demandan que sean puestas en libertad todas las personas que estén en poder de los irregulares.

Además, reclamó que las autoridades actúen con la "máxima prudencia" para preservar la vida de miles de personas que han sido convertidos en "rehenes inocentes" a causas de la ocupación de Estelí.

"Si callas ante los defectos
de tu amigo es que no lo
eres. Si los divulgas es que
nunca lo has sido".

(Miguel Bonani)

Inspiracion Cards

23 DE JULIO
"DIA DE LA AMISTAD"

DISMAC S.R.L.

Agradece a

MICROSOFT CORP.

por la confianza depositada

en nuestra Empresa,

al nombrarnos Distribuidor

de sus productos en Bolivia

Microsoft®

dismac
Industria y Comercio srl

COOPERATIVA DE TELEFONOS AUTOMATICOS LA PAZ LTDA.

COTEL

COMUNICADO

COTEL COMUNICA A SUS SOCIOS Y USUARIOS, QUE HABIENDOSE EMITIDO LA FACTURACION POR SERVICIO TELEFONICO CORRESPONDIENTE AL MES DE JUNIO/93, TENGAN A BIEN APERSONARSE INDISTINTAMENTE POR CUALQUIERA DE LAS SIGUIENTES SUCURSALES:

EDIFICIO GRAN CENTRO
SUC. CAMACHO
SUC. PARQUE RIOSINHO
SUC. CALACOTO
SUC. OBRAJES
SUC. VILLA FATIMA
SUC. MIRAFLORES
SUC. GARITA DE LIMA
SUC. EDIFICIO INDIANA
SUC. EL ALTO

AV. MCAL. SANTA CRUZ s/n
AV. CAMACHO Nº 122
AV. ARMENTIA Nº 675
PLAZA HUMBOLT Nº 79
CALLE 13 Y ORMACHEA Nº 264
AV. LAS AMERICAS Nº 434
PLAZA DEL STADIUM Y SAAVEDRA
CALLE TUMUSLA Nº 783
AV. 6 DE AGOSTO Nº 2150
AV. JORGE CARRASCO Nº 411
FRENTE A H.A.M. DE EL ALTO

PARA CONSULTA DE SU DEUDA, DISQUE EL "102" EN EL HORARIO DE 8:30 A 18:00 DE LUNES A VIERNES Y SABADO DE 8:30 A 13:00.

La Paz, julio de 1993

DEPARTAMENTO DE COBRANZAS

RELACIONES PUBLICAS

¿Los responsables?, bien gracias

A un año de la fuga del Cartel de Medellín, no hay culpables

Santafé de Bogotá, 21 jul (EFE).- Hace un año se fugó Pablo Escobar de la cárcel y hasta ahora las autoridades judiciales colombianas no han señalado al castigado a los responsables.

El vicefiscal general, Francisco José Sintura, dijo hoy que en un plazo no mayor a dos meses -catorce después de la espectacular evasión del jefe del cartel de Medellín- se conocerán las primeras sanciones judiciales.

En el año transcurrido desde la madrugada del 22 de julio de 1992, en realidad, algunos "ya han recibido su castigo", como el entonces director de la cárcel, Homero Rodríguez, actualmente detenido y a la espera de juicio.

También se encuentra detenido el entonces director general de prisiones, el ex coronel Hernando Navas Rubio, y en situación, igualmente de retiro, el entonces comandante de la IV Brigada del Ejército, el general Gustavo Pardo Ariza.

Otros militares afectados por "el gran escape" de "La Catedral" fueron el entonces comandante general de la Fuerza Aérea, Hernando Monsalve Figueroa y el del Ejército, Manuel Murillo González, también alejados del servicio activo.

Quizá el personaje más curioso en toda esta historia sea el sargento Hildebrando Joya, de quien se ha afirmado, sin pruebas aún, de que dejó escapar a Escobar y sus hombres después de haberse vendido por un plato de papas.

Lo cierto es que Joya y otro grupo de soldados y ex guardias de la prisión están desde entonces detenidos y a la espera de que también les sea definida su situación.

A Pardo Ariza le correspondió "dirigir" la operación militar en la que tuvo que recibir órdenes y contraórdenes -según se supo después- de altos mandos en Santafé de Bogotá y de otros funcionarios judiciales como del propio viceministro de Justicia, Eduardo Mendoza.

Esa madrugada del 22 de julio huyó el más grande mafioso del país, en una jornada llena de torpezas, junto a nueve de sus principales hombres.

El fiscal, Gustavo de Greiff, pidió unas horas antes al presidente, César Gaviria, el traslado inmediato de Pablo Escobar de la cárcel de Envigado, conocida como "La Catedral", a un batallón o a otra sede militar.

Según el fiscal, Escobar desde prisión continuaba su actividad delictiva y la cárcel más parecía un lujoso hotel.

El Consejo de Ministros envió esa tarde a Medellín al entonces viceministro de Justicia, Eduardo Mendoza, y al director general de prisiones, coronel Hernando Navas Rubio, para coordinar el traslado de los reclusos.

Los dos ex funcionarios afirmaron haber sido secuestrados por los amotinados reclusos, que querían a toda costa impedir su traslado de la cárcel situada en zona rural del municipio de Envigado, vecino a Medellín, en el noroeste de Colombia.

La noche concluyó con la fuga de Escobar y nueve de sus hombres, confusión en el Gobierno central, denuncias y acusaciones de quienes tuvieron a su cargo la parte militar de la operación y un sabor amargo [illegible] colombianos.

El vicefiscal Sintura [illegible] proceso por la fuga "sólo [illegible] situación jurídica del [illegible] Mendoza y del ciudadano [illegible] Koren", constructor de [illegible] cel de "La Catedral" de [illegible] ma seguridad".

Una vez sea definida [illegible] jurídica de Mendoza y [illegible] Sintura, "se entrará a [illegible] del sumario y se llamará [illegible] responsables de la fuga".

El gobierno de Gaviria [illegible] mente desde el mismo [illegible] empezó la tarea de la cap[illegible] y creó el "Bloque de Bú[illegible] fuerza especial de 5.000 [illegible] una misión exclusiva: [illegible] Escobar.

El ministro de Defensa [illegible] do Rueda, admitió, 365 [illegible] la evasión, que si bien el [illegible] tivo (hallar al capo) no [illegible] el "Bloque de Búsqueda" [illegible] desarticulación del "car[illegible]

BANCO AGRICOLA DE BOLIVIA "EN LIQUIDACION"

SEGUNDA Y TERCERA SUBASTA

EL BANCO AGRICOLA DE BOLIVIA "EN LIQUIDACION" CON LAS REBAJAS CORRESPONDIENTES DE LEY, DISPONEN EN SEGUNDA Y TERCERA SUBASTA PUBLICA LOS SIGUIENTES BIENES: INMUEBLES, MUEBLES Y ENSERES; LAS MISMAS QUE SE REALIZARAN EL DIA 28 DE JULIO DE 1993 A HRS. 9:00 A.M. SIMULTANEAMENTE EN NUESTRAS AGENCIAS REGIONALES DE: LA PAZ, COBIJA, SANTA CRUZ, CHUQUISACA, POTOSI, COCHABAMBA, BENI Y PROVINCIAL RIBERALTA; SEGUN EL SIGUIENTE DETALLE:

SEGUNDA

AGENCIA REGIONAL SANTA CRUZ
SILOS: (Calle Obispo Santiesteban Nº 153
COMPONENTES PARA ARMADO DE SILOS INDUSTRIA ARGENTINA MODELO C 2/4 CAPACIDAD 154 TM. PARA SEGUNDA SUBASTA CON LA RESPECTIVA REBAJA DE LEY DEL 15%

OFICINA REGIONAL SANTA CRUZ

ITEM Nº	DESCRIPCION	TOTAL UNIDAD	NUEVO VALOR $us.
1	Chapas galvanizadas corrugadas, planas y triangulares	1075	25,903.75
2	Parantes galvanizados, chapas con tubos y coronas de soporte	583	6,519.50
3	Escaleras metálicas laterales 1 x 19 mts. x 29 cms	23	493.00
4	Tubo de conductos de extractores sin fin, codos, tubos embudo y sedaso para aereación	116	1,955.85
5	Ventiladores auxiliares	12	408.00
6	Extractoras sin fin modelo SCZ 11f 30/9/74 30/tm/h lmta largo 18 cms. de diámetro	12	7,650.00
7	Pernos galvanizado 3/8x3/4 tuercas 3/8 arandelas 3/8 pernos, tuercas, arandelas, juego completo	5235	1,021.36
8	Soporte para canal U, anillos tubo bajante y planchas unión	493	333.96
9	Tolvas de extracción	11	187.00
10	Motores gasolineros a/ 2 pistones marca villa modelo SC	5	637.50
	TOTAL	**7565**	**45,109.92**

EQUIPO PARA ENSAMBLAR SILOS

1	Tecles tensores 25 completo, tensores sin cable y tensores sin teclas	36	1,258.00
2	Chasis con roldana frontal de 4.40 mts. largo 1.82 mts. base 30 cms. frente	12	357.00
3	Tecle con chasis y masero, 9 sin masero 2 con cables y masero de 320 mts. base 220 frente 31 cms	11	595.00
4	Encofrado metálico media luna 240 mts. x 31 cms	16	408.00
	TOTAL	**75**	**2,618.00**

AGENCIA REGIONAL BENI
MUEBLES Y ENSERES: Calle Cochabamba Nº 675, final Norte
DETALLE DE MUEBLES Y ENSERES Y EQUIPO DE OFICINA, SEGUNDO REMATE CON LA PRIMERA REBAJA DE LEY 15% OFICINA REGIONAL BENI

		NUEVO VALOR BASE
GRUPO "K" PERSIANAS 13 Persianas metálicas	c/u	$us 17.00
GRUPO "L" VARIOS 1 filtro de agua, 1 tanque de cemento, 5 acondicionadores y 1 cortamaleza	de $us 10.20	a $us 170.00
GRUPO "Ñ" CALCULADORAS 2 calculadoras	c/u	$us 42.50
GRUPO "O" MAQUINAS DE ESCRIBIR 2 máquinas de escribir	de $us 72.25	a $us 80.75
GRUPO "Q" APARATOS TELEFONICOS Y CENTRAL TELEFONICA 6 aparatos y 1 central	de $us 17.00	a $us 255.00

AGENCIA PROVINCIAL RIBERALTA
MUEBLES Y ENSERES: Oficina BAB
DETALLE DE MUEBLES Y ENSERES Y EQUIPO DE OFICINA, SEGUNDO REMATE CON LA PRIMERA REBAJA DE LEY 15% OFICINA PROVINCIAL RIBERALTA

	VALOR	BASE
GRUPO "A" ESTANTE DE MADERA 1 Estante	$us	15.30
GRUPO "F" ESCRITORIO DE MADERA 1 Escritorio	$us	55.25
GRUPO "G" ROPERO DE MADERA 1 Ropero	$us	56.95
GRUPO "H" MESAS 3 Mesas	de $us 17.00	a $us 29.75
GRUPO "I" SILLAS 2 sillas	c/u	$us 3.40
GRUPO "L" MOTORES Y TANQUE PARA GASOLINA 2 Motores y 1 tanque	de $us 25.50	a $us 1,041.25
GRUPO "R" VARIOS 1 Catre y 1 Velador	de $us 6.38	a $us 34.85

TERCERA SUBASTA

OFICINA LA PAZ
MUEBLES Y ENSERES (Calle Mercado 1115 Edif. Guerrero)
DETALLE DE MUEBLES Y ENSERES Y EQUIPO DE OFICINA, TERCER REMATE CON LA SEGUNDA REBAJA DE LEY 10% DE OFICINA LA PAZ MUEBLES UBICADOS EN LA CALLE MERCADO Nº 1115 EDIF. GUERRERO CUARTO PISO

	NUEVO	VALOR	BASE
GRUPO "PA" MAQUINAS DE CALCULAR Y ESCRIBIR 2 calculadoras y 1 máquina de escribir	de $us 0.76	a $us	374.85
GRUPO "PB" ESCRITORIO 1 escritorio	$us		77.26
GRUPO "PC" MALETIN Y VIDRIO 1 maletín y 1 vidrio	de $us 7.65	a $us	10.44
GRUPO "PD" PAPELEROS 4 papeleros	de $us 3.06	a $us	5.35
GRUPO "PE" ENGRAPADORA, PERFORADORAS Y EXFOLIADOR 1 engrapadora, 4 perforadoras y 1 exfoliador	de $us 1.92	a $us	11.47

INMUEBLES
DETALLE DE INMUEBLES PARA TERCER REMATE CON LA SEGUNDA REBAJA DE LEY 10% OFICINA LA PAZ

Nº	LOCALIZACION DEL INMUEBLE	DESCRIPCION DEL BIEN	DIRECCION O UBICACION	CARACTERISTICAS DEL INMUEBLE	NUEVO VALOR BASE $US
1	PROV. NOR YUNGAS CIUDAD COROICO	INMUEBLE URBANO	COROICO NOR YUNGAS CALLE LANZA S/N	TERRENO CON SUPERFICIE DE 252 M2 2 CONSTRUCCIONES EN UNA SUPERF. DE 349,266 M2	18.909.64

OFICINA REGIONAL COBIJA
MUEBLES Y ENSERES (Calle Beni s/n)
DETALLE DE MUEBLES Y ENSERES Y EQUIPO DE OFICINA, TERCER REMATE CON LA SEGUNDA REBAJA DE LEY 10 % OFICINA REGIONAL COBIJA

	NUEVO VALOR		BASE
GRUPO "BA" ARCHIVEROS, ESCRITORIOS Y BANCO 5 Archiveros, 1 Banco y 6 Escritorios	de $us. 19.12	a $us.	120.87
GRUPO "BB" ESTANTE, MESA, PAPELEROS Y PERCHERO 1 Estante, 1 Mesa, 2 papeleros y 1 perchero -	de $us. 2.29	a $us.	13.77
GRUPO "BC" SILLAS, SILLONES Y SOFAS 14 Sillas, 3 Sillones y 3 Sofás	de $us. 1.91	a $us.	124.69
GRUPO "BD" TARJETEROS Y VELADOR 2 Tarjeteros y 1 Velador	de $us. 7.65	a $us.	11.47
GRUPO "BE" VARIOS 1 Caja Fuerte, 1 Calculadora, 1 Máquina de escribir y 4 Ventiladores	de $us. 17.21	a $us.	535.50

AGENCIA REGIONAL SANTA CRUZ
MUEBLES Y ENSERES: Calle Obispo Santiesteban Nº 153
DETALLE DE MUEBLES Y ENSERES Y EQUIPOS DE OFICINA TERCER REMATE CON LA SEGUNDA REBAJA DE LEY 10 % OFICINA REGIONAL SANTA CRUZ

	NUEVO	VALOR	BASE
GRUPO "HA" ARCHIVEROS, ASPIRADORAS Y OTROS 2 Hojas p/ventana c/vidrios y 1 Aparato Telefónico	de $us. 3.06	A $us.	7.65
3 Archiveros, 1 Armario y 1 Aspiradora	de $us. 7.65	A $us.	137.70
GRUPO "HB" BASUREROS Y BRAZO HIDRAULICO 3 Basureros, y 1 Brazo hidráulico para puerta	de $us. 0.76	A $us.	3.82
GRUPO "HC" CALCULADORAS, CATRES Y OTROS 1 Calculadora 1 Casillero y 1 Diccionario Larousse	de $us. 3.82	A $us.	15.30
7 Catres metálicos y 1 Cocina	de $us. 0.76	A $us.	7.65
GRUPO "HD" ESTANTES, ESCRITORIOS METALICOS Y DE MADERA 12 Escritorios metalic. y de madera y 3 Estantes	de $us. 0.76	A $us.	34.42
GRUPO "HE" GARRAFAS, GENERADOR DE LUZ Y OTROS 2 Garrafas de gas 10 kg. y 2 Intercomunicadores	de $us. 0.76	A $us.	17.59
1 Generador de Luz	de $us.382.50	A $us.	382.50
GRUPO "HF" JUEGOS DE LIVING, LAMPARAS, Y LETREROS 1 Juego de living, 1 kardex de madera	de $us. 3.82	A $us.	68.85
2 Letreros de aluminio BAB, y 2 Lámparas a gas	de $us. 0.76	A $us.	1.53
GRUPO "HG" MALETINES, MAPAS Y MARCADOR DE GANADO 2 Maletines, 1 Marcador de ganado y 1 Mapa	de $us. 3.06	A $us.	7.65
GRUPO "HI" MESAS DE MADERA 9 Mesas de madera	de $us. 0.76	A $us.	13.77
GRUPO "HK" REFRIGERADORES, PERSIANAS Y OTROS 2 Perforadoras, 1 persiana, 1 refrigerador y 1 reloj	de $us. 0.76	A $us.	9.18
GRUPO "HL" ROPEROS, SILLAS Y SILLONES 1 Ropero, 1 Sellador, 41 Sillas y 8 Sillones	de $us. 0.76	A $us.	19.89
GRUPO "HM" TARJETEROS, VELADORES Y TARIMAS 1 Tarjetero, 1 Trinchante y 2 Veladores	de $us. 0.76	A $us.	6.12
1 Turril metálico y 1 Ventilador	de $us. 6.12	A $us.	45.90
120 Tarimas de madera de 1.20 x 1.50 mts.	de $us. 8.15	A $us.	8.15

OFICINA REGIONAL CHUQUISACA
MUEBLES Y ENSERES (Calle Aniceto Arce Nº 46)
DETALLE DE MUEBLES Y ENSERES Y EQUIPO DE OFICINA PARA TERCER REMATE OFICINA REGIONAL CHUQUISACA CON SEGUNDA REBAJA DE LEY 10%

GRUPO "Q" MAQUINA DE ESCRIBIR-VOLTIMETRO NUEVO VALOR BASE 1 voltímetro	$us.	12.24
GRUPO "R" VARIOS Varios libros con distintos autores, Forro de cuerina para Radio, 1 Heladera "Electrolux" y 2 catres metálicos.	$us. de $us. 0.77	a $us. 46.80

INMUEBLES
DETALLE DE BIENES INMUEBLES PARA TERCER REMATE REGIONAL CHUQUISACA CON LA SEGUNDA REBAJA DE LEY 10%

LOCALIZACION INMUEBLE	NOMBRE PROPIEDAD	DIRECCION O UBICACION	CARACTERISTICAS DEL INMUEBLE	NUEVO VALOR BASE $US.
CIUDAD PADILLA	INMUEBLE URBANO	PLAZA PRINCIPAL	INMUEBLE CONSTRUIDO 2 PISOS S/348 MTS2	12,431.29
CIUDAD MONTEAGUDO	INMUEBLE URBANO	CALLE SUCRE	INMUEBLE CONSTRUIDO 2 PISOS S/284.76 MTS	17,256.19

OFICINA REGIONAL POTOSI
MUEBLES Y ENSERES (Calle Chayanta Nº 858)
DETALLE DE MUEBLES Y ENSERES Y EQUIPO DE OFICINA PARA TERCER REMATE CON LA SEGUNDA REBAJA DE LEY 10% OFICINA REGIONAL POTOSI

	NUEVO	VALOR	BASE
GRUPO "B" ARCHIVEROS METALICOS Y TARJETERO 2 Archiveros metálicos y 1 tarjetero de madera	$us. 7.65	a $us.	80.33
GRUPO "E" ESCRITORIOS METALICOS 1 Escritorio metálico		$us.	82.62
GRUPO "F" ESCRITORIO MADERA 1 Escritorio de madera		$us.	52.79
GRUPO "G" MAMPARA DE MADERA, TABURETE Y VITRINA 1 taburete de madera y 1 vitrina	$us. 6.12	a $us.	9.18
GRUPO "H" MESAS AUXILIARES DE MADERA Y METALICAS 3 Mesas auxiliares de madera y 1 metálica	$us. 9.18	a $us.	21.42
GRUPO "I" SILLON 1 Sillón Metálico giratorio		$us.	53.55
GRUPO "I" CAJA FUERTE Y RELOJ 1 Caja fuerte, 1 reloj marcador	$us.306.00	a $us.	382. 50
GRUPO "Ñ" CALCULADORAS 3 Calculadoras	$us. 9.95	a $us.	66.56
GRUPO "O" MAQUINAS DE ESCRIBIR 2 Máquinas de escribir		$us.	215.73
GRUPO "R" VARIOS Maletín, canastillo plástico, numerador, papelero, perforadora, engrampadora. Cuadro Escudo Nacional Catre metálico, exfoliador, aparato telefónico Cuadro A.J. de Sucre, tintero de vidrio, cuadro Simón Bolivar.	$us. 0.77	a $us.	41.31

OFICINA REGIONAL COCHABAMBA
MUEBLES Y ENSERES (Calle Calama Nº 245)
DETALLE DE MUEBLES Y ENSERES Y EQUIPO DE OFICINA, TERCER REMATE CON LA SEGUNDA REBAJA DE LEY 10% DE OFICINA COCHABAMBA

	NUEVO	VALOR	BASE
GRUPO "PB" GAVETEROS 2 Gaveteros	de $us. 91.80	a $us.	130.05
GRUPO "PG" VENTANAS Y VITRINAS 6 Ventanas y 1 Vitrina	de $us. 6.89	a $us.	8.42
GRUPO "PH" MESA DE MADERA 1 Mesa		$us.	6.12
GRUPO "PI" SILLAS Y SILLON 4 Sillas y 1 Sillón	de $us. 3.06	a $us.	53.55
GRUPO "PJ" SILLON DE MADERA 1 Sillón		$us.	4.59
GRUPO "PK" VELADOR DE MADERA 1 Velador		$us.	6.12
GRUPO "PM" ESCALERAS DE MADERA 2 Escaleras	de $us. 5.36	a $us.	22.95
GRUPO "PN" VARIOS 2 Proyectores, y 1 Hornilla	de $us. 0.77	a $us.	99.45
GRUPO "PÑ" CALCULADORAS 6 Calculadoras	de $us. 4.59	a $us.	100.98
GRUPO "PP" PAPELEROS Y BASUREROS 1 Papelero y 17 Basureros	de $us. 1.91	a $us.	4.59
GRUPO "PQ" INTERCOMUNICADORES 3 Intercomunicadores	de $us. 7.65	a $us.	9.18
GRUPO "PR" VARIOS 6 Ceniceros, 1 Maletín, 3 Mapas, 1 Portalapicero 18 Maletines, 2 Letreros, 3 Pantallas, 9 Cuadros 1 Lavaplatos, 2 Lavamanos, 1 Videt, 2 Cañerías, 1 Parrilla de Jeep, 6 Llantas, 3 Colchones, 3 Catres, 3 Bandejas, 4 calderas, 40 Tazas 46 Platillos, 11 Tacitas, 2 Destiladores, 1 Tetera, 1 Termo 20 Cucharillas, 4 Marcos de Vidrio y 1 Turril - de $us.0.77	a $us.73.44		
GRUPO "PS" VARIOS 1 Winchor, 1 Tablero y 2 Diccionarios	de $us. 10.71	a $us.	38.25

LAS PERSONAS INTERESADAS PODRAN APERSONARSE EL DIA Y HORAS SEÑALADOS PARA EL REMATE DE: INMUEBLES, MUEBLES, ENSERES, MAQUINARIA, EQUIPO Y OTROS, EN NUESTRAS REGIONALES EN LAS DIRECCIONES DETALLADAS ANTERIORMENTE.

PODRAN PARTICIPAR PREVIO EMPOCE DEL 5% DEL PRECIO BASE EN TESORERIA DE LAS AGENCIAS DEL BANCO, EL IMPORTE DEL VALOR DE LA ADJUDICACION POR SUBASTA SERA CANCELADO EN DOLARES AMERICANOS Y/O EN MONEDA NACIONAL AL TIPO DE CAMBIO DEL BOLSIN EN EL MOMENTO DEL PAGO DENTRO DE TERCERO DIA; PERDIENDO EL EMPOCE EN CASO DE INCUMPLIMIENTO.

LOS MUEBLES, ENSERES Y OTROS, SE ENCUENTRAN EN EXPOSICION EN LAS AGENCIAS ARRIBA ESPECIFICADAS.

LOS BIENES MUEBLES SE REMATAN EN EL ESTADO EN QUE SE ENCUENTRAN, SIN LUGAR A RECLAMO POSTERIOR, DEBIENDO SER RECOGIDOS A LOS 3 DIAS NAJE, NO ACEPTANDO DEVOLUCION EN LA ADJUDICACION DE CUALQUIER BIEN.

LA PAZ, 22 DE JULIO DE 1993.

OEA quiere q[illegible] Comisión de Derechos Hu[illegible] se traslade urgente a Hai[illegible]

Washington, 21 ju[illegible] Organización de Estado[illegible] nos (OEA) quiere que [illegible] Interamericana de De[illegible] manos (CIDH) se traslad[illegible] mente a Haiti y mante[illegible] presencia contínua e[illegible] durante toda la transi[illegible] mocracia, se informó [illegible] les.

De esta manera, el O[illegible] manente de la OEA expr[illegible] yo al embajador haitia[illegible] organización, Jean Cas[illegible] informó de que había so[illegible] CIDH su presencia en H[illegible]

Casimir indicó asim[illegible] según le había comunic[illegible] sidente de la CIDH, el [illegible] Oscar Luján Fappiano, [illegible] tiones "logísticas" impr[illegible] inmediato de la Comisi[illegible] Príncipe.

La OEA celebrará m[illegible] ves una reunión extrao[illegible] conocer los últimos de[illegible] ceso de transición ha[illegible] cracia en este país [illegible] vive bajo un régimen [illegible] que un golpe de Est[illegible] presidente constitu[illegible] Bertrand Aristide, el 30 [illegible] bre de 1991.

Desde ese momen[illegible] primero en solitario y [illegible] con el apoyo de Nació[illegible] intenta el retorno de Ar[illegible] y del país a la senda con[illegible]

Iglesia peru[illegible] arremete co[illegible] el "imperial[illegible] anticoncep[illegible]

Lima, 21 jul (EFE).- [illegible] del Gobierno peruano [illegible] de natalidad fue dura[illegible] cada por el obispo Luis [illegible] quien denunció la exist[illegible] "imperialismo anticon[illegible] imposición en los centr[illegible] vos de "una educación [illegible] mente equivocada".

El fin de esas med[illegible] trolar por cualquier m[illegible] miento de la población [illegible] los anticonceptivos, el [illegible] esterilización, sin tener [illegible] la cultura ni la moralid[illegible] a la prensa Bambarén [illegible] Chimbote (norte de Per[illegible] dente de la comisión de [illegible] en la Conferencia Episco[illegible] na.

El prelado dijo que [illegible] ingentes cantidades de [illegible] obsequiar preservativos [illegible] trolar la natalidad, m[illegible] niños que ni siquiera pue[illegible] un vaso de leche.

Bambarén agregó que [illegible] católica está en desacuer[illegible] to a la legalidad del aborto [illegible] da por el Congreso Const[illegible] Democrático (CCD)

Al respecto, la Iglesia [illegible] do 50.000 firmas para pe[illegible] que se garantice el derech[illegible] a la vida y se le proteja d[illegible] de legalización del aborto [illegible] el obispo.

El obispo también se[illegible] condiciona la ayuda econ[illegible] nación con el crecimie[illegible] gráfico y que ceder ante e[illegible] política es un grave erro[illegible] bierno, pues dentro de un [illegible] Perú será "un país de vie[illegible]

LA SAL[illegible]
es lo primer[illegible]
y el primer suplem[illegible] médico del país [illegible]
medic[illegible]

...ivos humanitarios y militares "van de la mano"

...U niega que misión en Somalia ...haya transformado en militar

...ones Unidas, 21 jul (EFE).- El ...ble de las operaciones de paz de ...Kofi Annan, negó hoy, miércoles, ...sión en Somalia (ONUSOM II) se ...ertido en una operación militar. ...ayó, sin embargo, que los ob... ...ilitares, humanitarios y poli... ...la operación están "inextrica...e" interrelacionados y defen... ...acciones militares contra la ...del jefe somalí rebelde, Moha...ah Aidid, en Mogadiscio.

...e permitirá que una facción y ...echen al traste" los logros del ...malí y de la comunidad inter... ...dijo Annan al asegurar que el ...de desarme continuará "por la ...ando sea necesario.

..., que está enzarzada en una ...on la ONU, y otros países han ...el carácter militar imprimido ...ación por Estados Unidos que, ...s efectos, lleva la voz cantante ...ensivas en Mogadiscio.

...obierno de Roma ha abogado ...ver el problema de Aidid por la ...adora.

Crear un entorno "seguro" es una condición "sine qua non" para lograr las metas políticas y humanitarias del mandato de ONUSOM II, e "ignorar las amenazas a la seguridad sería invitar el desastre y posiblemente a la vuelta" al hambre, la miseria y el caos total que antes imperaban, advirtió Annan.

El alto funcionario defendió el manejo de la operación en una reunión en Nueva York con representantes de 27 países que tienen efectivos en ONUSOM II o contribuyen con fondos.

Poco antes, Jan Eliasson, responsable de operaciones humanitarias de la ONU, advirtió en Ginebra que "debido a necesidades de seguridad, la comunidad internacional está gastando 10 dólares en protección militar por cada dólar de asistencia humanitaria".

Es "esencial", dijo Eliasson, que se mantenga un "equilibrio equitativo" entre los elementos políticos, militares y humanitarios de la operación, la primera intervención armada, para fines humanitarios, autorizada por el Consejo de Seguridad.

Musulmanes condicionan asistencia al fin de la ofensiva serbia y croata

Belgrado, 21 jul (EFE).- El presidente bosnio, Alia Izetbegovic, condicionó hoy, miércoles, su participación en las negociaciones de Ginebra al cese de la ofensiva y el libre paso de los convoyes humanitarios hacia las zonas asediadas.

Tras reunirse con el presidente de turno del Consejo de Ministros de la CE, el belga Willy Claes, el presidente bosnio aseguró que su Gobierno desea iniciar negociaciones de paz lo antes posible, pero que la situación actual impide que estos representantes salgan del país.

Entretanto prosigue la ofensiva serbia en el monte Igman, que bordea Sarajevo, mientras está en curso el ataque serbio contra Brcko, Maglaj y Tesanj, en Bosnia septentrional, y contra Gorazde, en el este, según fuentes musulmanas.

Los observadores consideran que la caída del monte Igman en manos serbias dejarían a Sarajevo indefensa y fuentes militares serbias bosnias aseguran que sus fuerzas avanzan "tras haber sido obligadas a la contraofensiva debido a los ataques musulmanes".

"Radio Bosnia" informa de que las líneas de defensa musulmanas en torno a Brcko fueron bombardeadas hoy por un avión de Serbia y que los serbios bosnios arrojaron más de 3.000 proyectiles sobre la zona.

Las fuerzas croatas bloquean en la frontera meridional bosnia con Croacia toneladas de ayuda humanitaria internacional para la Bosnia central y los serbios impiden el suministro de ayuda a Gorazde y otros enclaves.

Tras su reunión con Izetbegovic, el ministro de Exteriores belga aseguró hoy en Sarajevo que "me alegró el que Izetbegovic manifestara la esperanza de que la delegación bosnia viaje lo antes posible a Ginebra".

Claes explicó que la CE considera necesario que las negociaciones de paz de Ginebra se reanuden lo antes posible y está dispuesta a aceptar cualquier acuerdo entre las tres partes que "sea realizable" y que no se salga de los principios de la Conferencia de Paz de Londres.

"Estoy muy alentado por el hecho de que la CE esté dispuesta a garantizar el cumplimiento del acuerdo que sería firmado en Ginebra", dijo Izetbegovic, quien expresó su interés en saber cuán dispuesto estaría EEUU a respaldar la puesta en práctica del acuerdo.

Bosnia-Herzegovina y Bélgica establecieron hoy relaciones diplomáticas y Claes prometió, comó ministro de Exteriores belga y a petición del presidente bosnio, que su país enviará a Ginebra un grupo de juristas que ayudarán en la busqueda de soluciones para el futuro político de la República ex yugoslava.

Líderes bosnios negociarán el fin de la guerra el viernes

Ginebra 21 jul (EFE).- Los líderes serbio, musulmán y croata asistirán el próximo viernes en Ginebra a las negociaciones para poner fin a la guerra en Bosnia, informó John Mills, protavoz de los mediadores internacionales, Lord Owen y Thorvald Stoltenberg.

El presidente bosnio Alija Izetbegovic, que había puesto condiciones a estas negociaciones, ha aceptado reunirse con los líderes croata Mate Boban y el serbio bosnio Radovan Karadzic, agregó el portavoz.

Con anterioridad, la Embajada bosnia en Zagreb había anunciado que Izetbegovic no iría a la reunión mientras Croacia continuara el bloqueo de los convoys humanitarios con destino a Bosnia-Herzegovina.

...ton achaca ...males a ...falta de ...unicación"

...ington, 21 jul (EFE).- El ...te de EEUU, Bill Clinton, ...miércoles, cumple sus pri...s meses en la Casa Blanca, ...e que ha encontrado mu...blemas pero, lo que más le ...er lo difícil que le resulta ...arse" con el pueblo.

...u opinión, esa falta de co...ión es la que impide que ...iudadanos valoren el tra... ...la Presidencia ha hecho ...stos seis meses de admi... ...del Partido Demócrata.

...nque de esta especie de ...presidencial se produjo, ...esión propia, en el mismo ...en el que las encuestas le ... de que la inmensa ma... ...estadounidenses no se ...erado del contenido del ...mico para la reducción ...ue presentó al Congreso ...rero.

...entonces..., ya no estoy se...e todo el mundo sepa las ...yo quiero que sepa..., y me ...por eso", dijo el martes por ...el presidente en el transcurso ...ograma de la cadena de televi...N en el que respondió a las ...tas de los televidentes.

...comentaristas, a través de ...uestas, creyeron ver a un ...te en pleno proceso de pér...genuidad y dolido porque ...zos realizados desde su ...a Casa Blanca no hayan ...cidos por el pueblo.

...ho, al final de estos seis ...meses de su presidencia, ...ctuante 40 por ciento de ...ión de EEUU aprueba la ...Clinton.

...quedó patente durante el ..., el presidente no termina ...ender cual es la razón por ...consigue ser o parecer un ...te".

"...el primer presidente que en ...a ha presentado un presu...nsiderado en serio por el ...", respondió decididamente ...un televidente que le pregun...s motivos de su "debilidad".

...esidente se refirió también a ...ión de permitir a los homo...s formar parte, con condi... de las Fuerzas Armadas, al ...cese del director de la Ofici...al de Investigaciones (FBI) ...re de muchas bases milita... EEUU.

...final, Clinton dijo: "¿Es esto ... de debilidad?. Puede ser ...de locura, pero no de debi...lidor".

...embargo, incluso los comen... más magnánimos con la ...ión presidencial durante esta ...etapa coinciden en consi...algo tormentosa.

...ndo a un lado los pequeños ...alos", como el corte de pelo ... dólares llevado a cabo a ...del avión presidencial, la acti...e Clinton hasta ahora parece ...al coordinada.

...opinión del ex presidente de la ...a de Representantes, Tip ...esta etapa de la Presidencia ...un poco "como un yo-yo", es ...ena de altibajos que, además, ...n superponerse unos a otros. ...ecir, si Clinton acierta con la ...ción de Ruth Ginsburg para ...nal Supremo, lejos de réco...mieles de su acierto, el des...e que, el mismo día en que ...an las audiencias para la ...ación de la jueza en el Sena...ecen las voces homosexua...e critican al "traidor" Clinton.

...presidente, que en su primera ...al extranjero -la cumbre del ...de los Siete (G-7) países más ...alizados, en Tokio- sorprendió ...lto nivel de su actuación inter...al, tampoco pudo gozar de este ...rque las fuerzas de la naturale...ieron conjurarse contra él.

... inundaciones en el medio ...del país, que ya han dejado ...e sí un lodo de 10.000 millones ...ares en pérdidas, obligaron al ...ente a regresar a Washington ...antes de lo previsto.

...actuación en esa ocasión, si ...e correcta, tampoco consiguió ...n transmitida al público por...ta los que pretendían aupar...ella, como la senadora demó... por Maryland, Barbara Mikul...inaron por equivocarse.

...o si de un maleficio se tratara, ..., al pedir la felicitación públi...a la actuación de Clinton, lo ...más ni menos que "el coman... en jefe de los desastres".

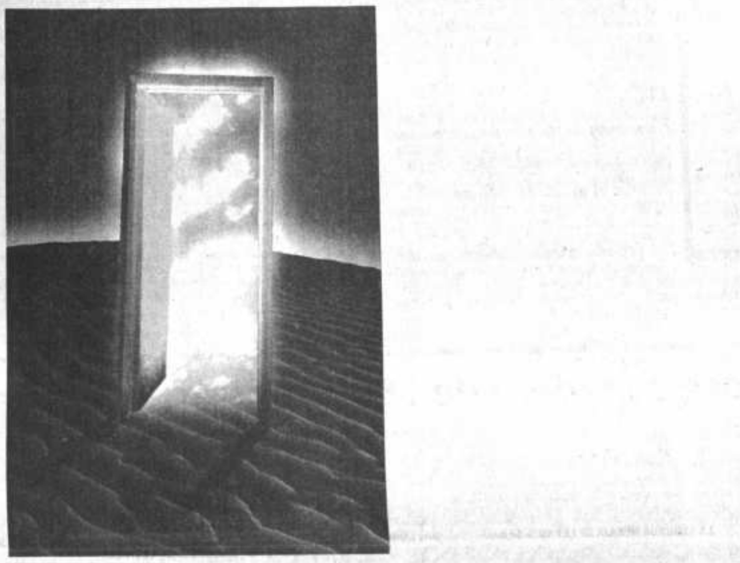

SI QUIERE COMPRAR UNA CASA,
EL BBA LE ABRE LAS PUERTAS DEL CRÉDITO.

Ahora, para que a su sueño de comprar una casa se le abran las puertas, lo mejor es acercarse al Banco Boliviano Americano. Porque, además del crédito, le regalamos el seguro y el acceso a LIDER, ENLACE, VISA-MasterCard y BBA TEL. Venga. No le cerraremos las puertas.

BANCA Personal

foto: The Image Bank

BBA el banco

QUIROGA GULLCO ASOCIADOS

Según estudio del INE

Superficie cultivada en el país es de 1.343.777 hectáreas

Para 1992 la superficie cultivada del país alcanza a 1.343.777 hectáreas, de acuerdo al estudio realizado por el Instituto Nacional de Estadística, INE. Dicho estudio señala que entre el periodo 1990-91 y 1991-92 se ha registrado un incremento de 8.61%, puesto que en el primer lapso la cifra era de 1.237.205 hectáreas.

El cultivo de maíz en grano, habas, girasol, algodón, soya, yuca y alfalfa, en este último periodo son los productos que más han crecido en su superficie cultivada. En cambio, en los grupos de hortalizas y tubérculos muestran una reducción en la superficie cultivada en -1,29% y -1,67%, respectivamente.

El INE presume que la baja se debió a la falta de semillas. "Las especies consideradas presentan menor resistencia al efecto del fenómeno agroclimatológicos, que incidieron con mayor rigurosidad en el Altiplano".

El estudio muestra que, por ejemplo el algodón, que en el primer periodo la superficie sembrada alcanzaba a las 16 mil hectáreas, en el segundo periodo de comparación llegó a más de 27 mil hectáreas. El mismo proceso de crecimiento ocurrió con su producción, pues entre 1990-1991 llegaba a las 7.338 toneladas métricas mientras que entre 1991-1992 alcanzó a 10.305 TM.

La superficie cultivada del maíz en grano que en el primer periodo de comparación fue de más de 238 mil hectáreas, en el siguiente lapso alcanzó a más de 281 mil. La produción que en 1990-91 era de 331.054 toneladas métricas, para la etapa 1991-92 llegó a 405.469 TM.

Entre dos periodos agricolas la superficie cultivada aumentó en 8.61%.- Producción de girasol muestra un altísimo crecimiento con 142,42%, algodón del 40,43%.- En cambio la caña de azúcar bajó en su producción en -16.15%, maní -14.98%, soya -3.45% y la papa en -12.85%.

RENDIMIENTO Y PRODUCCION

A nivel de rendimiento por unidad de superficie, se puede observar un crecimiento en el maíz en grano con 3.66% y girasol con 19,58%.

En cambio, han caído los rubros de alfalfa con -20,34%, cebada con -19,31%, soya con -18,54%, algodón con -17%, maní con 14,13% y la papa con -10.81%, que han mostrado caídas significativas en los rendimientos por unidad de superficie.

Con referencia a la producción, para el grupo de cereales el maíz en grano muestra un importante incremento en la producción de 22.44%; en estimulantes, el café aumentó su producción en 4,47%; en frutales el crecimiento de banano es de 2.93% y de la vid es de 6,20%.

En lo que se refiere a los cultivos industriales, la producción de girasol muestra un altísimo crecimiento con 142,42%.

El algodón ha sufrido un incremento en su producción menor al del girasol, pero también importante: del 40,43%, dice el INE.

En cuanto a la baja de la producción los grupos afectados fueron la quinua con -14%, el trigo con 11.97%. En el grupo de hortalizas, las arverjas con -16.98%, habas con -16.60% y tomate con -6.04%.

Es posible, comenta el Instituto Nacional de Estadísticas, que este último grupo fuera el más afectado debido a las inclemencias climatológicas.

En el grupo de industriales, la caña de azúcar muestra una baja en la producción de -16.15%, maní con -14.98% y soya con -3.45%.

Para el grupo de tubérculos, las especies papa y yuca muestran una baja en la producción de -12,85% y 10.87%, respectivamente. Para el grupo de forrajes se observa una baja en la producción de -15.82%.

Según la empresa verificadora

Manipuleo del arroz vietnamita exime de culpa a Inspectorate

De acuerdo con la empresa verificadora Inspectorate -a la que el Ministerio de Finanzas responsabilizó recientemente por la internación del arroz vietanamita-, el cambio de envases, manipuleo, el tiempo transcurrido y la transferencia de propietarios, son argumentos suficientes para deslindar la responsabilidad de esa firma sobre la calidad de la partida verificada de ese cereal contaminado.

En un documento dirigido a la opinión pública, la Inspectorate explica que de acuerdo con la Ley Orgánica de Aduana, artículo 277, "después de retiradas las mercaderías de las aduanas o de otras oficinas autorizadas para su recepción, no habrá lugar a reclamación por concepto de averías o para rebaja de derechos".

La empresa indica que las 500 toneladas métricas de arroz, que llegaron como última partida y cuya calidad no fue verificada por ninguna empresa, pudieron ser mezcladas con las 493,3 toneladas métricas que Inspectorate verificó.

En ese último documento, la empresa reconoce que dio su visto bueno para la entrada de una primera partida del cereal vietnamita de 493,3 TM, mientras que rechazó 368,2 TM.

Sin embargo, el Ministerio de Finanzas objetó las dos verificaciones de la Inspectorate, pues señala que ninguna se basó en análisis técnicos de laboratorio. Por tanto, Finanzas sugirió "aplicar la cláusula 32 del contrato suscrito el 24 de agosto de 1990, por incumplimiento del mismo por parte de Inspectorate, y ejecutar la boleta de garantía bancaria conforme a lo señalado en la cláusula 28 del contrato.

"Dicho documento no contaba con respaldo técnico, a causa del incumplimiento en los procedimientos de control de calidad por la mencionada empresa verificadora".

Igualmente, el informe de Finanzas muestra que el aviso de no conformidad que hizo la firma el 26 de agosto de 1992 de una segunda partida de arroz, tampoco estaba respaldado con documentación técnica previa, "a causa del incumplimiento de los procedimientos de control de calidad por parte de Inspectorate".

CAMBIO DE LUGARES

En su defensa, la empresa argumenta que el importador, "Mercantil Boliviana", después de retirar la única partida autorizada por Inspectorate la vendió a otra empresa y ésta, añade, "la habría entregado a Agedesa, aproximadamente 90 días despues de su verificación".

"Diez meses después de la verificación de Inspectorate, se comprobó que el arroz almacenado en Agedesa se encontraba contaminado".

Por ello, dice, se demuest[...] labor de la firma verificado[...] estrictamente al contrato sus[...] gobierno y a las normas de cali[...] tes en el país, "demostrando pr[...] lismo y transparencia en todas [...] raciones".

EN ESPERA DEL COMITE DE COORDINACION DE COMERCIO EXTERIOR

La información de la firma [...] el Comité de Coordinación de [...] Exterior deberá analizar, de ac[...] el contrato, los descargos y o[...] nes presentadas por la Inspe[...]

Agrega que con la finalidad [...] tar la información necesaria p[...] pletar el proceso de investiga[...] empresa hizo llegar al Minist[...] nanzas y a la Contraloría Ge[...] República, la documentación [...] cargo.

El gobierno boliviano aut[...] de febrero de 1992 a la empresa "Mercantil B[...] la importación de dos mil toneladas métrica[...] vietnamita, mediante la resolución trim[...] 24960/92.

Por ello, Finanzas también culpa a los sub[...] de los ministerios de Industria, Comercio y T[...] Previsión Social y Salud Pública y de Asuntos [...] nos y Agropecuarios, Jorge Paz Navajas, Guille[...] tas y Ernesto Peñaranda, respectivamenmte, [...] al reemplazante subsecretario de Comerci[...] Camacho, por incumplimiento de sus debe[...] servidores públicos.

Esas autoridades aprobaron la internación [...] vietanamita, cuando aún esa sociedad, dice el [...] estaba legalmente constituida.

"Por lo que se concluye que las autori[...] suscribieron las disposiciones legales, autoriza[...] suradamente' esa importación a una empresa c[...] constitución exclusivamente para ese objeto, si[...] la magnitud del valor total de la importación y [...] sitos de autorización fijados por ley".

1.200 DOLARES

Por el servicio de verificación, según co[...] documento enviado por la empresa, de 493,3 T[...] de valor FOB 70.000 dólares, los honorarios de [...] torate fueron de 1.200 dólares.

Por último, añade que sobre la base de los a[...] tes, "la Fiscalía del Distrito de La Paz emitió [...] eximiendo a Inspectorate de toda responsabili[...] en la importación del arroz cuestionado".

La Fiscalía se limitó a traspasar la responsa[...] Ministerio de Finanzas, una vez que la Inspecto[...] un contrato con el Estado.

(ANF).- La Administración de la Aduana Distrital de La Paz emitió su informe sobre el caso de la internación de un importante lote de arroz vietnamita. No obstante, el informe, claramente técnico, pretende desentrañar el paradero y la autorización de entrega de un lote de arroz.

Este informe era esperado para resolver el caso de la internación de arroz contaminado. Según consta fue conocido en el ministerio de Finanzas **el pasado 17 de junio.**

Se desconoce paradero de 360 TM de arroz contaminado

El informe, firmado por el administrador Luis A. Rada, hace referencia al desconocimiento por parte de esa instancia del paradero de 360 toneladas métricas de arroz, suponiéndose que este lote de arroz corresponde al que estaba contaminado y eludió el control de parte de las autoridades aduaneras.

El documento solicita que la Dirección de Aduanas presta información sobre manifiestos de carga que amparen la internación del referido lote de arroz así como la Empresa Nacional de Ferrocarriles muestre la documentación de entrega del señalado lote del producto siniestro.

La carta dirigida al Director de auditoria interna del Ministerio de Finanzas, Raúl Lanza Flores, contiene las respuestas a los cuatro puntos solicitados por el Ministerio de Finanzas.

Una primera respuesta señala: De los manifiestos de carga facionados de acuerdo a las cartas de porte, se tiene el ingreso de 1.250 toneladas métricas de arroz vietnamita vía Matarani-Guaqui y Estación de destino Ferrocarril El Alto.

Una segunda respuesta da cuenta que en fecha 4 de mayo de 1992 se efectuó la nacionalización de 487.1 toneladas métricas mediante pólizas de importación (Números 107624/062 y 6107637/061).

En fecha 16 de marzo de 1992, (mediante D.A. No.0120/92 de la Aduana Distrital de La Paz), se autoriza el despacho a depósi[...] lar, concediendo un plazo [...] de 72 horas, para su na[...] cionalización, todo ello [...] ción de un Vista y V[...] Aduana.

La explicación sob[...] punto indica desconoc[...] de 360 toneladas mét[...] haciendo incapie en qu[...] administración distrita[...] guna documentación [...] legal entrega ni retiro[...]

INSPECTORATE

Inspectorate Griffith (Bolivia) Ltda.

A LA OPINION PUBLICA

Con la relación a la importación de arroz vietnamita, Inspectorate Griffith (Bolivia) Ltda. considera oportuno hacer conocer a la opinión púb[...]

El informe del Ministerio de Finanzas y publicado en ciertos medios de comunicación es un documento de Auditoria Interna que debe cumplir co[...] procedimientos establecidos en el contrato suscrito entre la empresa y el Supremo Gobierno de Bolivia. El Comité de Coordinación de Comercio Exterior de[...] analizar, de acuerdo al contrato, los descargos y observaciones presentadas por la empresa Inspectorate.

Con la finalidad de facilitar la información necesaria para completar el proceso de investigación anteriormente citado, Inspectorate hizo llegar al Ministeri[...] Finanzas y a la Contraloría documentación de descargo.

El Gobierno boliviano autorizó, el 25 de Febrero de 1992, a la empresa "Mercantil Boliviana" la importación de 2.000 TM de arroz vietnamita, mediante la Resolu[...] triministerial 24960/92.

En Diciembre de 1991, S.G.S. inspeccionó comercialmente en Vietnam, Ho Chi-Minh, 3.000 TM de arroz destinados al Perú en tránsito a Bolivia, y emiti[...] Certificado Bromatológico de Origen dando conformidad a está partida; este certificado fue presentado por el importador como requisito del Arancel Aduaner[...] Importaciones Nandina Sistema Armonizado.

A solicitud de la empresa importadora , en fecha 24 de Abril de 1992, Inspectorate emitió el Certificado de Conformidad por 493.3 TM de arroz, previo a los aná[...] microbiológicos efectuados el 22 de Abril del mismo año.

Por el servicio de verificación de esta partida de valor FOB 70.000 dólares que representa el 0.24% de[...] oferta interna de arroz, los honorarios de Inspectorate fueron de 1.200 dólares.

En Agosto de 1992, "Mercantil Boliviana" solicito una inspección para otra partida de arroz de 368.2 TM. Los análisis de calidad efectuados el 25 de Ago[...] determinaron que dicho arroz no cumplía con los requisitos de calidad exigidos, motivo por el cual Inspectorate dió su Aviso de No Conformid[...]

De acuerdo a Manifiestos de Carga de ENAFER S.A. ingresaron a Bolivia 1.358 TM de arroz vitnamita. De este volúmen, Inspectorate dio conformidad sólo a u[...] parte de 493.3 TM rechazó 368.2 TM y ninguna verificadora tuvo acceso a las restantes 500 TM de la importación desconociendo en consecuencia la calida[...] destino de esta última partida ingresada de contrabando y que pudo ser mezclada con lo verificado por Inspectorate.

El importador, despues de retirar la única partida autorizada por Inspectorate la vendío a otra empresa y está, la habría entregado a AGEDESA, aproximadamente [...] días después de su verificación.

Diez meses después de la verificación de Inspectorate, se comprobó que el arroz almacenado en AGEDESA se encontraba contaminado.

El cambio de envases el manipuleo, el tiempo transcurrido y la transferencia de propietarios son argumentos suficientes para deslindar responsabilidad [...] Inspectorate sobre la calidad de la partida verificada amparados por la Ley Orgánica Aduana, artículo 277 que señala textualmente "despúes de retiradas la[...] mercaderías de las aduanas o de otras oficinas autorizadas para su recepción, no habrá lugar a reclamación por concepto de averías o para rebajas de derecho[...]

Sobre la base de estos antecedentes, la Fiscalía del Distrito de La Paz emitió su fallo eximiendo a Inspectorate de toda responsabilidad penal en la importación de[...] arroz cuestionado.

Como se demuestra de manera documentada la labor de Inspectorate se ciñó estrictamente al contrato suscrito con el Gobierno y a las normas de calidad vigentes[...] en el país, demostrando profesionalismo y transparencia en todas sus operaciones.

Expropiarán edificio de exbanco de Crédito Oruro
Página 2

Aval para carretera Santa Cruz-Abapó
Página 6

Inminente alza de tarifas en servicio eléctrico en La Paz
Página 8

BANCO BIG BENI
Más interés por Nuestros Clientes

PRESENCIA
del país
2a. sección
La Paz, Bolivia, jueves 22 de julio de 1993

BANCO BIG BENI
Más interés por Nuestros Clientes

Exportación

Colorido y originalidad en las prendas de vestir, confeccionadas por la artesanía cochabambina, que el país exporta a Europa y Estados Unidos de Norteamérica.

Foto: Carlos Krings F.

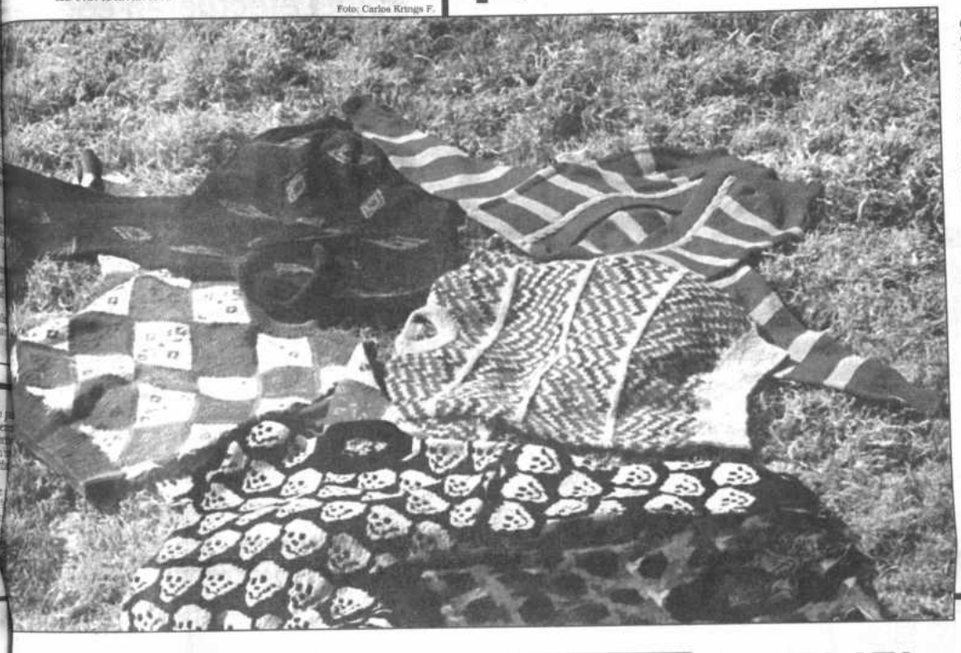

Cómite Cívico

YPFB oculta información petrolera del Chapare

COCHABAMBA, 21 (PRESENCIA).- El Comité Cívico ha denunciado que los ejecutivos de Yacimientos Petrolíferos Fiscales Bolivianos al ocultar información oficial sobre la exploración y producción petrolera en la región del Chapare está perjudicando a la región.

El presidente de la entidad cívica cochabambina, Roger Revuelta, anticipó que el día de mañana (hoy) se producirá una reunión en la ciudad de Santa Cruz entre los ejecutivo de YPFB y los directores del Comité Cívico, con el propósito de hacer una evaluación sobre la producción de hidrocarburos, la paralización de algunos pozos por la corrosión de sus tuberías y la quema de 31 millones de piés cúbicos de gas en los campos petroleros de Carrasco y Katari.

Dijo que existe una irracional explotación del petróleo en toda la zona, perjudicando en términos económicos a todo el sistema financiero que tiene el departamento.

Aseguró que varios proyectos técnicos han tenidos fallas sin que se sepan en la comunidad, porque Yacimientos ha venido sistemáticamente ocultando información.

"Es el momento de defender los intereses regionales frente a la falta de explicaciones pormenoriza-das de la entidad petrolera a la población cochabambina en los rubros de explotación, exploración y producción petrolera, pudiendo tomarse medidas más enérgicas dentro el marco del estado de emergencia que ha sido decretado hace dos semanas atrás", agregó Revuelta.

El Comité Cívico en esta reunión con los ejecutivos de YPFB solicitará que la Gerencia de Exploración y Producción de la entidad nacional petrolera sea trasladada para su fucionamiento a esta ciudad, a fin de hacer una fiscalización más adecuada de todos los planes que tiene y desarrolla Yacimientos.

"No admitiremos que ningún técnico o ejecutivo de la entidad petrolera boicotee los planes de exploración y producción del petróleo en el departamento", agregó el dirigente.

Se pedirá una información completa sobre las inversiones que se realizan y harán en los principales rubros de explotación y exploración, porque se conoce que YPFB no tiene dinero para proseguir con estas tareas de expansión. Al respecto se seguirá insistiendo al Ministerio de Energía e Hidrocarburos que garantice la dotación de recursos de inversión para el sector de Carrasco tropical de Cochabamba.

Finalmente se exigirá que la empresa petrolera señale fecha de iniciación de los trabajos de instalación del oleoducto Carrasco-Valle Hermoso.

Luego de esta reunión y el informe a las instituciones cochabambinas se ampliarán las determinaciones tomadas en defensa de los intereses regionales o serán levantadas, dijo el dirigente cívico.

e la República remite documentos al Congreso

obianco deberá ser sometido juicio de responsabilidad

ZE, 21 (PRESENCIA).- Después de 2 meses y 21 días de las duras nes que arremetió la embajada de Estados Unidos en nuestro ontra del exministro del Interior Guillermo Capobianco Rivera, el a República, Angel Baldivieso emitió, hoy, su requerimiento para endignatario de Estado sea sometido a un juicio de responsabili- es que así lo determina el Congreso Nacional.

ño representante del Ministerio Público -que cuando faltaban ras para las elecciones generales del 6 de junio recibió denuncias s de la embajada de EE.UU. sobre vínculos con el narcotráfico del ro del Interior de Jaime Paz Zamora- reveló a la prensa local que ha" envió todos los documentos de este caso a la Comisión de sición, Justicia y Policía Judicial del Parlamento.

propósito de esa remisión de antecedentes es dejar en manos de la legislatura el futuro que correrá el exministro del Interior luego embajada norteamericana le acusó públicamente de haber dado a narcotraficantes y a raíz de ello se enriqueció hasta tener nes, cuentas bancarias, edificios, haciendas y otros millonarios

scal Baldivieso, que como es habitual no entregó una copia de su mento, explicó a los periodistas que su actuación legal se basa en de Responsabilidades de 1884 (la que sirvió también para juzgar a García Meza) ya que Guillermo Capobianco es un exdignatario de y por ello merece el llamado "Caso de Corte", es decir no puede ser ado por la vía ordinaria.

a vez que se instale el Congreso Nacional, una de las comisiones de sición, Justicia y Policía Judicial, ya sea de Diputados o de res, deberá analizar los documentos que establezcan la inconducta nistro del Interior y recién deberá pasar a debate en el plenario del mento. Si ahí se aprueba el juzgamiento, Capobianco será procesado orte Suprema.

scal Baldivieso en sus escuetas declaraciones a la prensa dijo que bajada de EE.UU., al parecer ya entregó" las pruebas de sus ones en contra de Capobianco a la Subsecretaría de Desarrollo dependiente del ministerio del Interior y dedicada a la lucha contra tráfico. Sin embargo no proporcionó otros detalles.

UALES LAS ACUSACIONES DE EE.UU.?

de junio, a través de un comunicado oficial, la embajada de EE.UU. a Capobianco de haber recibido "de conocidos narcotraficantes ante susmas de dinero, entre los que se puede citar a Hugo Rivero ercio, uno de los arrepentidos, así como de otros prominentes ntes de drogas".

señor Erwin Saucedo recaudó de los narcotraficantes los pagos de ño para el Sr. Capobianco. A principios de 1990 el Sr. Capobianco 100.000 dólares de dichos narcotraficantes a cambio de informa- sobre las operaciones antinarcóticos y de las investigaciones de encia", decía textualmente.

embajada estadounidense explicaba que Guillermo Capobianco ministro del Interior recibió dinero para facilitar la liberación de raficantes como Martín Morales Banzer, el 11 de septiembre de 1990 sado de tener vínculos con los traficantes de drogas Carmelo "Meco" guez, Jorge "Techo de Paja" Roca Suárez, Luis Salomón y otros.

APOBIANCO ANTE EL FISCAL

29 de junio, Guillermo Capobianco se presentó en la Fiscalía de la blica para entregar un conjunto de documentos al máximo entante del Ministerio Público. En ellos, según explicó el exministro terior, demostraba que no eran ciertas las acusaciones de la gada de Estados Unidos y que más bien durante su administración duros golpes a los narcotraficantes.

lo tengo una casa, un terreno, una movilidad y una cuenta en el declaró el exministro del Interior al exclamar: ¡Ay Dios mío no ya tener el temor de leer la prensa y ver mi nombre y apellido en las cas páginas!

obianco dijo que las acusaciones de EE.UU. en su contra surgieron desde ación de Faustino Rico Toro en la FELCN. "Fue un error del gobierno de raz Zamora querer colocar a ese exmilitar en la comandancia de la Fuerza al de Lucha Contra el Narcotráfico", sostuvo.

Surgió fiebre aftosa en cantón chuquisaqueño

SUCRE, 21 (PRESENCIA).- Representantes cívicos de la provincia Hernando Siles y autoridades de Chuquisaca, confirmaron que en el cantón Los Sauces, a más de 400 Kms. de esta capital, surgió en los últimos diez días la temida fiebre aftosa que afecta, especialmente al ganado.

De acuerdo con las informaciones recibidas aquí, el 70% del ganado vacuno de Hernando Siles, una de las provincias más grandes y más ricas de Chuquisaca, habría sido contagiado con ese mal cuya propagación es fácil y rápida.

El presidente del Comité Cívico de esa región, Jorge Abdneur, que se comunicó con emisoras locales, alertó que si no hay respuestas inmediatas de las instituciones y autoridades, se corre el riesgo de que desaparezca el ganado vacuno de la zona, muy cotizado en Chuquisaca y Santa Cruz.

El prefecto de Chuquisaca, por su lado, confirmó las versiones del representante cívico y advirtió que la epidemia podría extenderse a otros cantones de la provincia como son Añimbo y Nacamiri. Prometió una actuación "pronta" ante este hecho.

En fuentes oficiales del gobierno departamental se conoció que en las últimas horas, varias brigadas de especialistas en este campo se movilizaron hacia el lugar con el propósito de evitar la propagación de la aftosa. Se informó que unas 3.000 vacunas fueron enviadas.

La Corporación Regional de Desarrollo de Chuquisaca se encargó de proporcionar los vehículos necesarios más el combustible para el despliegue de las brigadas y la representación del Ministerio de Asuntos Campesinos y Agropecuarios se encarga de la asistencia técnica.

Si bien se habla del 70% de ganado afectado, ninguna autoridad ni institución pudieron precisar las cantidades aproximadas. Lo cierto es que gran parte del ganado utilizado para carne de consumo humano, está afectado.

FONPLATA podría financiar estudios para conclusión de carretera Transchaco

SANTA CRUZ, 21 (PRESENCIA).- El Fondo Financiero para la Cuenca del Plata (FONPLATA) podría financiar los estudios para la conclusión de la Ruta Transchaco que une a Bolivia con Paraguay, siempre y cuando las dos partes expresen su voluntad política en ese sentido, declaró el prefecto Guido Añez, tras retornar del vecino país luego de presidir la delegación cruceña que formó parte de la caravana de integración.

Añez sostuvo una entrevista con el presidente electo de Paraguay, Juan Carlos Wasmozzy, quien acaba de reunirse en Washington con su futuro colega Gonzalo Sánchez de Lozada. Explicó que para Wasmozzy las prioridades de su política de acercamiento con nuestro país estarán centradas en la conclusión de la Ruta Transchaco, elaboración de un proyecto de inversión para la navegabilidad de la Hidrovia Paraguay-Paraná y otro similar para el represamiento de las aguas del Río Pilcomayo en la región de Chuquisaca con miras a la generación de electricidad.

En el caso concreto de la Transchaco, la autoridad política -que dicho sea de paso se graduó de abogado en Paraguay donde se exilió tras el cruento golpe militar de Luis García Meza- mencionó que entre Santa Cruz y Asunción la ruta tiene una longitud de 1.264 kilómetros, encontrándose la mayor parte en buenas condiciones, aunque todavía carente de asfalto por lo menos en varios tramos.

En el lado boliviano, explicó que de ese total, 202 kilómetros (Santa Cruz-Abapó-Camiri), se encuentran en fase de esfaltado en tanto que de los restantes 302 Km., 152 están ripiados y 120 se hallan en condiciones relativamente estables. El futuro mandatario paraguayo ha expresado su predisposición de asfaltar la carretera hasta la frontera con Bolivia dentro de un proyecto conjunto que contempla similar acción por parte de nuestro país, sostuvo para agregar que se aguarda que esto se convierta en realidad en un futuro cercano aprovechando la posibilidad que ofrece FONPLATA. Añez también se reunió con el presidente saliente Andrés Rodríguez.

La caravana de integración partió el pasado 15 de julio y tras pernoctar en Camiri prosiguió rumbo a Asunción sin percances, dijo el prefecto al agregar que en el último puesto militar boliviano -antes de ingresar a territorio paraguayo- regaló banderas bolivianas y cruceñas a los ocho soldados que hacen custodia en un rústico rancho.

En Mariscal Estigarribia, fortín paraguayo, se llevó a cabo un acto de recibimiento a la carava boliviana que llegó finalmente a Asunción el pasado 17 de julio tras recorrer la árida región chaqueña con sus candentes arenas y espi-nales.

"Realmente después de ver esta naturaleza inhóspita uno puede valorar en su justa dimensión al heroico soldado boliviano que combatió en el Chaco", indicó Añez. Bolivia y Paraguay libraron una guerra entre 1932 y 1935. Esta es la segunda caravana de integración que parte de Bolivia y llega a ese país después de 57 años de finalizado el conflicto.

Detectan serios daños en el edificio del Hospital Japonés

SANTA CRUZ, 21 (PRESENCIA).- Cientos de fisuras en las paredes y en las losas del Hospital General Santa Cruz, conocido como Hospital Japonés por haber sido una donación del gobierno de ese país, fueron detectadas en un informe técnico elaborado por un ingeniero perito en la materia, que concluyó afirmando que el edificio "tiene serios daños que requieren reparación urgente".

El informe, elaborado a solicitud del Directorio de la Unidad Descentralizada del Hospital Japonés, detalla en planos y con cientos de fotografías las fallas constatadas en la infraestructura del nosocomio, construido en 1985 a un costo declarado de 24 millones de dólares.

Aunque el informe data de octubre de 1992, fue confirmado oficialmente hoy por el presidente del Directorio de la Unidad Descentralizada, Dr. Eduardo Saavedra Bruno, a raíz de un reportaje publicado sobre el tema por la revista Reflejos en su edición del viernes último. Dijo que el informe técnico evidenció que las fisuras detectadas en el edificio del hospital proceden de la estructura, es decir que hay vigas, columnas y losas con fisuras.

El Ing. Marcelino Pereira, que elaboró el informe, advirtió que urge realizar otro estudio más detallado que permita definir la reparación adecuada, tomando en cuenta las condiciones mecánicas del suelo y de la estructura, así como el grado de humedad ambiental en nuestro medio, que por ser alta puede contribuir al debilitamiento por corrosión de la armadura de acero, si llega a penetrar por las fisuras.

Apesar que el tema salió a luz pública a raíz del reportaje de Reflejos, el Dr. Saavedra dijo que ya había sido comunicado a las autoridades de JICA en Santa Cruz, a la Embajada de Japón y al propio Ministerio de Salud, para que tomen cartas en el asunto y se resuelva el problema de acuerdo a lo establecido en el contrato de construcción, considerando que siempre se fijan periodos de garantía por obras de envergadura como la citada.

No obstante la comunicación, ninguna de las autoridades aludidas respondió al informe. Por investigación propia de la Asesoría Legal de la Unidad Descentralizada del Hospital, se conoció que el periodo de garantía habría sido fijado en un año, lo que preocupó aún más a los directores del nosocomio.

Saavedra confirmó que ante esa situación, el Directorio de la Unidad Descentralizada resolvió remitir toda la documentación a la Contraloría General de la República, solicitándole realice u-na auditoría técnica y emita un fallo que permita al Hospital garantizar las reparaciones que demanda en su edificio.

El Hospital Japonés fue construido por la empresa Fujita Corporation de Tokio-Japón, en base al trabajo de consultoría elaborado por la firma Japonesa Nihon Architects, Engineers & Consultants Inc. (NAEC), que incluía elaboración de planos y especificaci nes técnicas, la estimación de cost para la construcción del proyecto, l formas para los contratos de construc ción y provisión de equipos médic los procedimientos de licitaciones y supervisión general de la obra.

Una de las fisuras detectadas en lo cimientos del edificio del Hospit Japonés

Potosí

Mujeres palliris realizan ampliado

SIGLO XX, 21 (PRESENCIA).- Las mujeres palliris de este centro minero que pertenecen a las distintas cooperativas realizan un ampliado regional, el mismo que finalizará este fin de semana.

Este ampliado regional de mujeres palliris analiza la situación por la que atraviesa este sector a consecuencia de la falta de áreas de trabajo y la caída en el precio del estaño, además del abandono en el que se encuentran.

Es de preocupación de este sector la poca atención que demuestran sus organizaciones matrices y por esa razón ven necesario su participación en las organizaciones sindicales que les representan como parte ejecutiva del mismo.

En este ampliado también se verá las alternativas de solución para la problemática de la mujer palliri en las minas, además de exigir atención de autoridades gubernamentales y otras instituciones.

Polémica por denuncia de falsificación de documentos en Normal

POTOSI, 21 (PRESENCIA).- Las denuncias de falsificación de documentos de egreso de maestros urbanos que estudiaron en la Normal "Eduardo Abaroa" de esta ciudad, tienden a desatar polémica en esta ciudad.

La denuncia que da cuenta que "sin completar legalmente los cuatro años de estudio en la normal potosina, varios maestros obtuvieron certificado de egreso...", está registrada en la última edición del semanario local "Gaceta del Sur".

Esa publicación en sus páginas centrales publica asimismo la impresión de las libretas de calificaciones de determinados estudiantes normalistas con notas de reprobación en algunas materias y luego otras calificaciones "fraguadas".

Sin embargo, esta publicación, originó la inmediata reacción de las autoridades de la Normal "Eduardo Abaroa", aunque la falsificación de esos documentos es atribuida a autoridades de esta normal que no trabajan en este centro de profesionalización docente.

La Federación Departamental de Maestros Urbanos por su parte, también se pronunció de inmediato para condenar las denuncias efectuadas por el semanario "Gaceta del Sur" de esta ciudad.

MNR desmiente arbitrariedades

POTOSI, 21 (PRESENCIA).- El Comando Departamental del M.N.R. en las últimas horas efectuó un categórico desmentido sobre supuestas arbitrariedades en el actual proceso de transición gubernamental en esta ciudad.

Hace pocos días, habían surgido algunas denuncias de funcionarios de la administración pública en sentido de que los militantes del MNR "amparados en el proceso de transición, se estarían dando a la tarea de congelar cuentas bancarias y al mismo tiempo de fiscalizar las actividades de las oficinas estatales en esta capital".

Al respecto, el jefe del Comando Departamental del Movimiento Nacionalista Revolucionario, y primer diputado electo por este partido, Yerko Kukoch hizo un categórico desmentido de esas denuncias a las que calificó de "tendenciosas y mal intencionadas".

"No es evidente que la militancia del MNR, se tenga que prestar a este tipo de comportamiento absurdo porque caso contrario significaría desvirtuar el actual proceso de transición gubernamental que con buenos auspicios se viene cumpliendo en beneficio de la democracia boliviana", sostuvo el dirigente movimientista.

En cuanto al pedido de lista de funcionarios de determinadas instituciones públicas de esta ciudad, Yerko Kukoch también desmintió tal situación atribuida en días pasados al Movimiento Nacionalista Revolucionario.

Sin embargo, no descartó que algunos "malos movimientistas" pueden prestarse a ello; pero advirtió que en todo caso dependerá de los propios funcionarios de la administración pública que "no se dejen sorprender porque como dirigencia departamental y menos como cúpula nacional del MNR, no existe ninguna instrucción a las bases del partido para recabar listas de empleados de instituciones dependientes del Estado".

Trabajadores de seguridad social en huelga de hambre

POTOSI, 21 (PRESENCIA).- Un primer piquete de huelga de hambre de los trabajadores en la seguridad social en esta ciudad, fue conformado en las últimas horas en el edificio de la Central Obrera Departamental.

Inicialmente, durante las primeras horas de la mañana de este miércoles, los trabajadores del sistema de seguro social, sostuvieron una asamblea general en el Hospital Obrero de la Caja de Salud.

Una vez concluida la asamblea, organizaron una manifestación de protesta que recorrió por diferentes calles de la ciudad con estribillos y pancartas de condena al gobierno e igualmente exigiendo un tratamiento salarial justo y equitativo para este sector.

La marcha de protesta concluyó en calle Chuquisaca o más propiamente en el frontis del edificio de la Central Obrera Departamental, donde posteriormente quedó conformado el primer piquete de huelga de hambre.

"De persistir la insensibilidad de las autoridades nacionales a nuestros principales planteamientos salariales, masificaremos la huelga de hambre y al mismo tiempo ratificaremos nuestras medidas de presión", dijo Jesús García, principal dirigente de los trabajadores en seguridad social de Potosí.

Alcaldía expropiará edificio del ex-banco de Crédito Oruro

POTOSI, 21 (PRESENCIA).- El Concejo Municipal en su última sección ordinaria, resolvió entre otros aspectos, expropiar en favor de la comuna local, el edificio inconcluso del ex-banco de Crédito Oruro.

El inmueble que está a medio construir, se encuentra ubicado en pleno paseo Boulevar, entre calles Bolívar y Matos, frente al edificio de propiedad del partido de Max Fernández Rojas, UCS.

La obra inconclusa del ex-banco de Crédito Oruro en todos estos años, ha sido motivo de permanente crítica de la ciudadanía así como de los visitantes porque al encontrarse en pleno centro de la ciudad, se convirtió en un peligroso foco de infección porque muchas personas utilizan ese edificio inconcluso como [illegible] también como un basurero.

Precisamente éstos [illegible] tecedentes, sirvieron [illegible] cativo para que el Con[illegible] pal de esta ciudad de[illegible] piación del inmueble [illegible] comuna potosina.

Con ese fin, una [illegible] organismo deliberant[illegible] na local, se hará carga[illegible] nes correspondientes [illegible] de que a la brevedad [illegible] obra inconclusa pase [illegible] de la Alcaldía Municip[illegible]

Posteriormente, se [illegible] destino que en el futu[illegible] edificio inconcluso del [illegible] Crédito Oruro

Campesinos del Norte de Potosí efectuarán congre[illegible]

SIGLO XX, 21 (PRESENCIA).- Alrededor de 500 delegados de las cinco provincias del Norte de Potosí se reunirán en el próximo congreso ordinario a realizarse en Sacaca durante cuatro días.

Del 30 de julio al 2 de agosto se llevará a cabo el Quinto Congreso Ordinario de los Campesinos de esta región, el mismo elegirá a los nuevos dirigentes para los próximos dos años.

Este congreso analizará entre sus temas principales la situación crítica por la que atraviesa la Confederación Sindical Unica de Trabajadores Campesinos de Bolivia, el mismo que ha perdido credibilidad y representatividad al haber llevado al fracaso el pasado congreso orgánico en Siglo XX a consecuencia de las ingerencias políticas en el ejecutivo de la confederación.

Esta situación será arduamente analizada en el congreso.

Entre otros temas de importancia que analizará el congreso es que los partidos políticos como Eje Pachakutti, ASD, MCB y MBL al interior de las org[illegible] campesinas ocasiona[illegible] sectarias lo que debi[illegible] miento de los traba[illegible] agro; se verá cómo [illegible] intromisión de esos [illegible] otros informó el prim[illegible] del Norte de Potosí Fé[illegible]

Por otro lado, se [illegible] zará la forma de crea[illegible] mento político desde [illegible] para que tenga la rep[illegible] real de los trabajadore[illegible] y así de esta manera [illegible] sus reivindicaciones [illegible]

Nuevas autor[illegible] en Universida[illegible] Tomás Frías

POTOSI, 21 (PRES[illegible] En las últimas horas [illegible] designadas nuevas [illegible] en diferentes carg[illegible] trativos de la Univ[illegible] más Frías" que hac[illegible] ses ingresó a una [illegible] institucional con la [illegible] nuevo rector y vice[illegible] casa superior de e[illegible]

El nombramien[illegible] colaboradores del [illegible] don Sossa Yañez y [illegible] tor Germán Lizara[illegible] obedece según se d[illegible] SENCIA, a la necesid[illegible] de "reconducción de[illegible] dades tanto acaden[illegible] administrativas de [illegible] dad potosina".

LAS NUEVAS AUTORIDADES SON LAS SIGUI[illegible]

Nuevo director de [illegible] Universitaria, Wál[illegible] quien ya desempeñ[illegible] ciones en dos gestion[illegible] res; Director del Ce[illegible] vestigación Científic[illegible] rio Cisneros; Aseso[illegible] Dr. Wilder Romay Ge[illegible] rector administrativ[illegible] cio Bravo y como jef[illegible] nal Angel Pacheco...

El rector, Abdon [illegible] lantó que en próxim[illegible] completará la designa[illegible] nuevos colaboradore[illegible] la dirección de planific[illegible] de asuntos académic[illegible]

PASE ESTE INVIERNO
CON CALOR DE HOGAR

Con termoventiladores (estufas)

ewt

- Selector opcional de calentamiento (500/1000/2000 Watts).
- Termostato de ajuste continuo
- Lámpara piloto
- Protección automática de sobrecalentamiento
- Desconector automático de seguridad
- Variedad de tamaños

CONSULTE SU PLAN DE CREDITO

Alke & Co. (Bolivia) S.A.

GARANTIA REAL Y SERVICIO PERMANENTE
Av. Mariscal Santa Cruz 1328
Tells. 374538 - 374540
Centro Comercial la Chiwiña
Primer nivel Tel. 796258

INDUFOR S.A.

INDUSTRIA DE FORMULARIOS CONTINUOS PARA COMPUTACION S.A.

De conformidad a los Artículos 15 y 16 de los Estatutos se convoca a los señores Accionistas de la Sociedad, a la Junta General Ordinaria que se efectuará en sus oficinas ubicadas en la Avda. Camacho Nº 1277, de esta ciudad a horas 17:30 del día 27 de julio de 1993, para considerar el siguiente Orden del Día.

1.- Lectura de la convocatoria.
2.- Lectura y aprobación del Acta de la Junta Anterior.
3.- Lectura y consideración de la Memoria Anual, Balance General y Estado de Resultados por la Gestión 1992 a 1993.
4.- Informe del Síndico y lectura del Dictamen de Auditoría Externa.
5.- Tratamiento de pérdidas o destino de utilidades.

EL DIRECTORIO
La Paz, julio de 1993

FARMACIAS DE TURNO
327245 Las 24 horas

FIRMA CONSULTORA

Requiere para proyecto a nivel nacional, contar con profesionales de las siguientes especialidades:

- MANEJO DE LOS RECURSOS NATURALES
- EDAFOLOGO
- AREAS PROTEGIDAS
- LEGISLACION AMBIENTAL

Favor enviar curriculum vitae y pretensión salarial a las casillas 11788 La Paz y 4446 Cbba., hasta el 2 de agosto de 1993.

"La verdadera amistad no tiene como obstáculo la edad del amigo. Mira su corazón joven que nunca envejece".

Inspiracion Cards (Richard Benitez)

23 DE JULIO
"DIA DE LA AMISTAD"

CORPORACION REGIONAL DE DESARROLLO DE TARIJA
GESTION DE LA NUEVA CORPORACION

INVITACION PUBLICA Nº: P-12[illegible]
EF 07-TRJ-749
(SEGUNDO LLAMAMIENTO)

LA CORPORACION REGIONAL DE DESARROLLO DE TARIJA CO[illegible]

CON FINANCIAMIENTO DEL FONDO DE INVERSION SOCIA[illegible]

Comunica que la referida Invitación Pública fue declarada desier[illegible] primer llamamiento, en tal sentido, invita nuevamente a Empresas [illegible] tructoras y Personas Naturales (Profesionales Técnicos) a pre[illegible] propuestas para la construcción de la ESCUELA SECC[illegible] MULTIGRADO ALTO LOS ZARZOS en la Comunidad de Alto los [illegible] provincia O'Connor del departamento de Tarija.

COSTO ESTIMADO: Bs. 119.000.-

Los Pliegos pueden ser adquiridos en oficinas de CODETAR (Se[illegible] Caja Edificio Central, planta baja), ubicadas en Av. Lic. Jaime Paz Za[illegible] esq. España de la ciudad de Tarija, por el precio de Bs 200.- [illegible] documentos están dispuestos para su consulta en la Oficina Zonal de [illegible] en Tarija y en la Gerencia de Desarrollo Agropecuario de CODETA[illegible]

Las propuestas deberán ser presentadas en las oficinas [illegible] Unidad Jurídica de CODETAR, situada en Av. Lic. Jaime Paz Zamora [illegible] España (Edificio Central, segunda planta) en la ciudad de Tarija, h[illegible] horas 11:00 a.m. del día lunes 16 de agosto de 1993.
La apertura de sobres se realizará en acto público, a horas 14:30 p.m. [illegible] mismo día en las dependencias de la Gerencia General de CODET[illegible]

Tarija, julio de 1993

ndo

utoridades preocupadas or el avance de la malaria

LIA, 21 (PRESENCIA).- Las ales autoridades departa- es, especialmente de salud entran sumamente alarma- el crecimiento incontrolado malaria, enfermedad que ha do la misma ciudad de Co- n once casos positivos que detectado en la zonas o periféricos de esta capital. de estos once enfermos tie- tres cruces de esta enfer- El Comité Cívico, autorida- salud la semana pasada un pronunciamiento donde han en estado de emergen- departamento Pando por la ención que le está brindan- inisterio de Salud.

nuevamente se han reunido ridades mencionadas para tratar nuevamente el caso de la malaria en forma urgente porque en esta capital se están presentando más casos, donde la población cobijeña está atravesando graves riesgos porque el número de infectados puede duplicarse rápidamente, según lo han manifestado las autoridades de salud de este departamento.

El Dr. Edwin Saavedra, Director de Malaria de la zona quinta del departamento de Pando, en una amplia explicación manifestó que el principal problema es lo económico para poder cumplir el rociado en las diferentes comunidades, dijo también que carecen del insecticida para realizar el trabajo.

No contamos con los recursos necesarios para poder desplazarnos al área rural. Necesitamos unos 20.000 bolivianos solamente para el pago de viáticos, señaló el Dr. Saavedra. Dijo también que se encuentran completamente abandonados de parte de las autoridades nacionales de salud al no preocuparse en la presente gestión de enviar los recursos necesarios para poder combatir la enfermedad de la malaria que por años azota a este departamento, indicando que esta enfermedad es el problema número uno en Pando.

El prefecto del Departamento Prof. Edgar Flores ha indicado que están tratando de ponerse en contacto con el Ministro de Salud para explicarles el delicado caso que está atravesando este departamento en lo relativo a la malaria, dijo que la población de Cobija se encuentra alarmada.

casez de s licuado Pando

IA, 21 (PRESENCIA).- Otros blemas por los que el Comité Pando había anunciado esta- gencia, es sobre la venta del s desde el momento que las s brasileñas prohibieron la s bolivianos con el pretexto egaba poco a ellos y que no para toda la población brasi- e el boliviano que conseguía na garrafa en la tranca la deral lo decomisa, situación s motivo de especulación y do, donde una garrafa brasi- e kilos llega a costar Bs. 40. estos problemas motivó al ro a pronunciarse y solicitar e estas garrafas de 13 kilos s en Guayaramerin, Boli- enta en esta ciudad, porque de Cobija tiene bastante gas cado en su planta pero no ado para vender con garrafa Cobija muy pocos hogares rrafa de 10 kilos donde licuado Y.P.F.B.

egado la autorización res- de la oficina central en NI, donde la comunican al Departamento que se ha e se proceda a lo solicitado ridades cívicas y laborales amento de Pando, donde di- a de trece kilos tendrá un oximado de Bs 15.- puesta en a de 10 kilos está costando Bs.

ficina regional de Y.P.F.B. de no expresa buena voluntad para a clase de trabajo en enviar brasileñas vacías hasta erín y retornarlas cargadas nta, esta ventaja que la cen- mientos ha aceptado es sola- el lapso de sesenta días, utoridades de Yacimientos ndido que esto solamente usión y perjuicio para la talaron.

aración

e Corresponsales ENCIA S.R.L.

presente se quiere categó- y firmemente declarar que renzo Cappelletti -director ma Porvenir por el compo- lconsult, en ninguna oca- nunciado oficialmente ante pública cuanto referido en n publicado por PRESEN- país en fecha 11 de julio firma del corresponsal.

scindir de la veracidad del en cuestión resulta claro el instrumentalizar y utilizar mente mi persona como de una posición que abso- e no me compete y que cidí de tomar en el curso de n al interno del Programa

s mis eventuales comuni- en relación al desarrollo del a fueron dirigidas siempre, cter reservado, respecto a s internas, a las institu- mpetentes, vale decir: La l nacional del programa, cia de CORDEPANDO, L' ro de mi impresa NSULT) en Roma y los re- ntes de la Embajada Italia- La Paz.

lo tanto yo solicito que el en cuestión desmienta, en cial, cuanto publicado arbi- nte o si no que a la mi perso- a comprobado el origen de supuesta declaración.

objeto de desvirtuar decla- que se atribuyen a mi per- licito la publicación de este ado oficial insistiendo en que sco el origen de la falsa in- ión que ustedes publican.

tamente

renzo Cappelletti ECTOR PROG. PORVENIR LCONSULT

TA DE REDACCION

información enviada por nues- esponsal en Cobija está res- a por cartas enviadas por el Cappelletti al presidente de PANDO y al Director del Pro- Porvenir-CORDEPANDO, en expresa su preocupación por idades cometidas en la eje- del proyecto, como la ejecu- obras no programadas "in- para fines particulares". Una tas fue enviada con copia a rina central que tiene NSULT en Roma y a la emba- Italia en La Paz.

Tarija

Demora en perforación de pozo Chujrumas-2 preocupa

TARIJA, 21 (PRESENCIA).- Ante la demora que acusa la perforación del pozo Chujrumas-2, en el área de Bermejo, el Ingeniero Distrital de Exploración de YPFB René Salinas Ortiz, informó que los trabajos se desarrollan con normalidad y que el avance en el momento actual es lento debido a que se atraviesa por una estructura muy difícil pero que, la demora, no es preocupante ni obedece a deficiencias técnicas.

Salinas Ortiz manifestó que el pozo ha llegado a una profundidad de 2.354 metros y que se está atravesando la unidad estratigráfica "Los Monos", en la cual por su formación geológica se avanza un metro en 147 minutos, luego se llegará, según las previsiones, a la estructura "Huamampampa" que es el objetivo final y que se estima presenta un espesor de 500 metros, los propóstos perseguidos se encuentran precisamente al tope de esa estructura.

"Huamampampa", es una estructura en la cual se ha encontrado gas y condensado en los campos de Bermejo y San Alberto. Chujrumas sería un punto intermedio entre ambos campos. La misma estructura también ha tenido éxitos exploratorios en su prolongación en la república Argentina, factores que determinaron la perforación del pozo Chujrumas X-2. En la década del 60, en el mismo lugar, a 200 metros de distancia, YPFB perforó el pozo X-1 pero tuvo un rotundo fracaso debido a que se planificó una perforación considerada poco profunda frente a la que ahora se encara que será de 4.000 metros.

Reconocimiento a ministra de Educación

TARIJA, 21 (PRESENCIA).- El Comité Ejecutivo Departamental de Educación, ha otorgado un especial reconocimiento a la ministra de Educación y Cultura, Emma Navajas de Alandia por el desempeño de sus funciones y por el apoyo manifiesto que brinda a la región.

En el reconocimiento, se pone de relieve que se expresa gratitud y afecto "resaltando sus virtudes que la enaltecen como excelente conductora de la Educación Nacional.

Navajas de Alandia ha prestado apoyo a la Educación en Tarija fortaleciendo diferentes programas y prestando apoyo a los planteamientos regionales en lo que concierne a este ramo. Por otra parte, se ha destacado aquí la labor desplegada para combatir la corrupción en el Ministerio a su cargo y para el esclarecimiento de situaciones dolosas que han causado escándalo y han causado también un daño inmenso a la Educación boliviana.

PARA EVITARSE MALES, INVIERTA EN BIENES.

La inversión en bienes de capital para su empresa pueden ser un buen punto de partida para evitarse los males de la supervivencia. Pero antes, Usted necesita un crédito que financie sus necesidades de capital de inversión, para la refacción, ampliación o modernización de su empresa. Venga al Banco Boliviano Americano. Y hágale un bien a su empresa.

foto: The Image Bank

Beni

ADRA compra arroz de Santa Cruz y perjudica a agricultores locales

RIBERALTA, 21 (PRESENCIA).- Una voz de protesta se hizo escuchar por parte de los campesinos de la región al enterarse de que la actividad que viene realizando la institución adventista, ADRA - Bolivia estaría perjudicando a los campesinos.

Augusto Cárdenas, dirigente campesino dijo que ADRA - Bolivia compra grandes cantidades de arroz en Santa Cruz para regalar a la gente bajo el sistema alimentos por trabajo, en vez de comprar la producción de los campesinos.

El dirigente manifestó que el arroz que siembran los campesinos de la zona lo hacen con mucho sacrificio, porque lo hacen de manera manual, mientras que en Santa Cruz todo es mecanizado.

Proponen que ADRA - Bolivia por lo menos le compre arroz o por lo menos que eso puedan vender, aunque sea a precio regalado, para poder solventar las necesidades de nuestros hogares y de nuestros hijos que queremos que estudien y aprendan, señaló.

Representantes de ADRA - Bolivia afirmaron que las versiones de los campesinos son "alarmistas", porque el arroz que traen de Santa Cruz no influye ni tienen incidencia en el mercado local. "El volumen ni la cantidad de personas que atendemos en nuestros programas no tienen incidencia en la producción local", aseguró.

Movimas denuncian a barcos pesqueros

RIBERALTA, 21 (PRESENCIA).- La Red de Emisoras del Beni en días pasados hizo conocer la denuncia de las comunidades indígenas sobre la presencia de barcos pesqueros brasileños y bolivianos en los ríos de la provincia Yacuma.

Dijeron que estos barcos realizan una explotación irracional de la riqueza piscícola de los lagos, lagunas y ríos de la zona.

Estos barcos están bien equipados con grandes termos congeladores de unos diez mil kilos de capacidad cuya producción venden al Brasil.

SNC realizó levantamiento de terraplén a Puerto Almacé

TRINIDAD, 21 (PRESENCIA).- Una brigada del Distrito 9, del Servicio Nacional de Caminos (SNC), avanzó significativamente su trabajo en el levantamiento del terraplén del camino hacia Puerto Almacén, con la finalidad de proteger adicionalmente el anillo de circunvalación de esta capital.

El trabajo se efectúa en un tramo de 3 kilómetros solamente pero representa un alto movimiento de tierra, explicó hoy el director regional del SNC, Rolando Velasco, al destacar que la obra permitirá disponer de un tramo expedito y de uso doble en ese sector.

Según dijo, el nuevo terraplén podrá quedar por encima del nivel de la inundación y, por tanto, soportará la presión de las embarcaciones fluviales que arriban hasta la misma ciudad, durante la época alta de aguas.

En las dos últimas gestiones, con inusitada frecuencia, la inundación anegó también ese camino y las embarcaciones debieron atracar en la misma circunvalación, poniendo en grave riesgo su conformación y, por lo mismo, a toda la ciudad.

Velasco dijo que el mejoramiento de los 3 Kms quedará listo dentro de dos meses y para ello ya se está utilizando maquinaria del propio distrito. Sin embargo, sostuvo que la intención es "animar a las autoridades nentes) a que prosigan de aprobación del proy pavimentación del tram - Puerto Almacén - Puer ya presentado al Fond de Desarrollo Regional.

Con un lote de ma naria, donada por el Japón, se podrá adel trabajo. Con la chan trae el equipo, y que ya en el campamento de Proveedor de piedra q tamos ilusionados en mos ripio hasta Puert así quedará más fá asfaltado", explicó.

De todas formas, nal del SNC aclaró qu debe construir tres puentes, sobre arroy mo, para definir el ma mismo.

Finalmente, informa tal de la maquinaria jap este distrito terminará las próximas semanas todavía está en la Adua ta Cruz, a la espera de PNUD, y otra en el Puer

LICITACION PUBLICA (C.A. REF: 93/09330-AHM)

Crown Agents, en representación y por cuenta del:

INSTITUTO BOLIVIANO DE TECNOLOGIA AGROPECUARIA - I.B.T.A.

en su calidad de agente debidamente autorizado, invita a las firmas interesadas en presentar ofertas para la provisión de:

EQUIPOS DE COMPUTACION IMPRESORAS Y ACCESORIOS

en sujeción a las condiciones del Pliego de Especificaciones respectivo, el cual podrá ser consultado y/o adquirido previo depósito no reembolsable de Bs 400.00 (CUATROCIENTOS 00/100 BOLIVIANOS) en las oficinas de Crown Agents Av. 20 de Octubre No. 2619 de la ciudad de La Paz, Bolivia, a partir de la fecha.

Financiamiento:	**Banco Mundial - No. de Préstamo 2216/BO y el Tesoro General de la Nación**
Origen de los bienes:	**Países miembros del Banco Mundial**
Plazo de presentación de ofertas:	**Hasta Hrs. 12:00 del 1 de septiembre de 1993.**
Acto de apertura de ofertas:	**A Hrs. 14:30 del 1 de septiembre de 1993**

La Paz, julio de 1993

Crown Agents

Av. 20 de octubre # 2619 - Tel.(051)-2-364035 - FAX.(591)-2-372765 - TELEX - 3453 CABOL BV

Confuso incidente entre hijo de un parlamentario y tres periodistas

TRINIDAD, 21 (PRESENCIA).- El hijo de un conocido parlamentario beniano y un grupo de sus amigos provocaron anoche a tres trabajadores de la prensa, arrojándoles arena desde su vehículo en movimiento, pero ahora lo acusan de haber causado la rajadura de su parabrisas.

El caso fue protagonizado por ocho menores, a la medianoche, que iban en el vehículo del diputado Walter Guiteras (ADN), conducido por un hijo de éste, y que se burlaron de tres periodistas visitantes echándoles arena y basura al paso raudo de la movilidad. Como los muchachos se aprestaban a repetir su "hazaña", uno de los agraviados les lanzó un cascote (pedazo de ladrillo) cuando pasaban.

El impacto resquebrajó el parabrisas lo que hizo recapacitar a los jovenzuelos y reclamaron por el vidrio.

La Policía constató y el menor conductor reconoció que no tenía brevet, tampoco cédula de identificación y, para colmo, la vagoneta (color plomo) donde llevaba a sus amigos no tiene placa.

Su familia aseguró que tiene permiso temporal de conducir y que la placa está en trámite.

Con el respaldo del Comité Sindical de Trabajadores en Prensa, Radio y Televisión de Trinidad, los acusados presentaron a su vez una demanda por provocación y agresión contra los jovencitos, negando que sea su responsabilidad la rotura del vidrio, sino causada por la citada provocación.

Los trabajadores pertenecen a medios de comunicación de Santa Ana del Yacuma, Riberalta y Cobija, respectivamente, y asisten aquí a un curso de capacitación profesional, junto a otros colegas de Beni y Pando.

Como una reunión conciliatoria, efectuada hoy en el Comando de Tránsito, no tuvo éxito, habrá sendos procesos y, mientras tanto, los involucrados deberán aportar pruebas de cargo y descargo, según el Reglamento y Código de Tránsito.

CARITAS ent centro nutric

GUAYARAMERIN, SENCIA).- CARITAS Bo su sucursal en Guaya que dirige la Hermana concluido una obra d los niños y madres de

La religiosa dijo qu centro denominado "C los niños recibirán de almuerzo y se aplicará sicológicas y por las madres de familia recib tación sobre cocina, familiar y todo lo que servir a la mujer para m situación familiar.

Se informó que des tiempo, 50 niños est atendidos con este pr fue construido con re CARITAS Boliviana constituido en punta rrollo en esta zona.

Solicitada

Señor Presidente: Lic. Jaime Paz Zamora

EXIJA QUE SE CUMPLA LA LEY EN EL CASO "ENTEL - AT&T"

Frente a la desproporcionada insistencia que tiene "ENTEL - AT&T", para inaugurar el "Proyecto de Enlace de Microondas Santa Cruz - Puerto Suárez - Brasil", cuyas 18 Torres fueron construidas por 2 Empresas Constructoras Bolivianas: Metal-Mec y Sudrak y terminadas en octubre de 1990, expresamos lo siguiente:

1) Llama poderosamente la atención "la inesperada eficiencia" por entregar esta obra a tan sólo 12 días del cambio de Gobierno, en circunstancia que **con la protección de ENTEL, se le permitió a AT&T el mayúsculo atraso de casi 3 años**. La obra debió ser entregada en diciembre de 1990.

2) AT&T, al entregar las Torres embargadas, comete delito de Este**lionato**.

3) AT&T, al entregar las Torres con la Prohibición de Innovar, cometería **acciones sancionadas por el Código Penal.**

4) ENTEL, al aceptar tan INSOLITA ENTREGA, se convierte en **Coautores,** e intervienen la Contraloría aplicando la Ley SAFCO.

5) ENTEL - AT&T: En publicaciones del día de ayer, dicen respetar las Leyes Bolivianas ..... ¡¡QUE LO HAGAN!!

Nº 3280871
Serie "D - 92"
D.S. 21124 de 15-11-85
R.M. 1313 de 8 - XII - 92
Bs 1.-

CERTIFICADO

EL SUSCRITO SECRETARIO DEL JUZGADO DECIMO DE PARTIDO ORDINARIO EN LO CIVIL DE LA CAPITAL ,SEÑOR GROVER NUÑEZ KLINSKY - - - - - -

C E R T I F I C A : Que,dentro del juicio Ordinario sobre cumplimiento de contrato,seguido por METAL MEC LTDA. contra A.T.y T. WORLD SERVICES INC.,se dicto la PROHIBICION DE INNOVAR a A.T.y T. y ENTEL respectivamente ,la misma que se encuentra EJECUTORIADA,y no se admite recurso alguno posterior. - - - - - - - - - - - - - - -

Estando notificado legalmente A.T. y T. y E.N.T.E.L. con la prohibición de Innovar.

EN CUANTO CERTIFICO EN HONOR A LA VERDAD Y PARA FINES QUE EN DERECHO CORRESPONDEN A LOS INTERESADOS.

Santa Cruz 21 de Julio de 1.993

Grover Núñez Klinsky
SECRETARIO

Señor Presidente:

BOLIVIA tiene el deber y el derecho de exigir a la Empresa Norteamericana AT&T, la entrega de esta obra legalmente saneada.

METAL - MEC
Construcciones Metálicas
Galvanizadas

SUDRAK
Obras Civiles

Nota.- Le enviamos por fax y courier, el certificado de Prohibición de Innovar, expedido por el Poder Judicial y que en esta página publicamos.

puertA Abierta

PRESENCIA

La Paz, Bolivia, jueves 22 de julio de 1993

Bailarina ítalo-peruana debuta esta noche en el Teatro Tesla

Esta noche a hrs. 19 y 30 en el Teatro Tesla, debutará la bailarina ítalo-peruana Karin Elmore en un espectáculo que se suma a otros de corte internacional programados para las fiestas julias.

Elmore llega al país por primera vez con una obra que ha merecido un reconocimiento especial en varios países de América Latina y Europa. "Rosa Canina" es el título del juego coreográfico, geométrico y abstracto, donde algunos personajes femeninos de la mitología griega sirven como coordenadas de base, según informaciones de los auspiciadores de la temporada de danza.

"El punto de partida -dice el boletín de la Casa de la Cultura, es la oposición llevada al extremo, la polarización de los arquetipos que transitan pen el bailarín. Diana, Ariadna, Medea y Elena, se mueven en "Rosa Canina". La oscilación constante Eros/tátanos es el motor de la acción".

"La danza es como el trazo de un pintor quirúrgico. El lenguaje pone atención especial en el gesto, que extraído de su contexto es usado como un llamado a la memoria colectiva", señaló la artista.

Elmore sube al escenario con Morella Petrozzi y ejecutan la pieza, creada y dirigida por la misma Karin, acompañadas con la música en vivo ejecutada por Anita Petrozzi que eligió para la obra composiciones de Jimy Hendrix, Alvion Curran y otros.

Elmore inició sus estudios de bailarina en la escuela Merce Cunninghan. Entre 1984 y 1992 presentó innumerables espectáculos en calidad de solista. Los escenarios más exigentes en calidad artística de Europa apreciaron su arte avalada por duras, pero al mismo tiempo elogiosas opiniones, de la crítica.

Algunos de esos comentarios señalan que el trabajo de la joven artista se "distingue por la búsqueda rigurosa de una poética del movimiento puro, donde la danza se explica a sí misma y es capaz de generar imágenes abstractas".

Sus coreografías -agregan- se organizan en "metanarraciones" y corresponden a una sensibilidad geométrica y espacial casi obsesiva que, sin embargo, contiene un dramatismo congelado en el gesto.

Su compañera Petrozzi comenzó ejecutando la danza clásica. Su formación artística la realiza en Estados Unidos. Acreedora de importantes galardones que testimonian su maestria en danza contemporánea y moderna.. Actualmente dirige el grupo Danza Viva en Lima.

Las entradas para apreciar el espectáculo podrán adquirirse en las boleterías del Teatro y la Casa Municipal de Cultura "Franz Tamayo".

Karim Elmore y Morella Petrozzi, *dos figuras de la danza ítalo-peruana que se presentarán esta noche en el Teatro Tesla.*

Música de Maestros, *uno de los conjuntos que participará de un encuentro musical a realizarse en la Casa de la Cultura.*

Director de los festivales de Salzburgo amenaza con dimitir el cargo este año

Viena, 21 jul (EFE).- El nuevo director de los Festivales de Salzburgo (Austria), el belga Gerard Mortier, amenazó con dimitir de su cargo este año "si no se dan las condiciones de trabajo necesarias, como el apoyo de los políticos", se informó hoy, miércoles.

"Soy un hombre libre y mientras pueda cumplir con mi contrato lo haré, pero si eso no ocurre sólo hay una consecuencia. Irme. Pero esto no ocurre ahora", señala Mortier en el último número del semanario austriaco "News", que se puso hoy a la venta.

Las declaraciones de Mortier se producen tras el enfrentamiento que tuvo al comienzo de los Festivales de Verano de Salzburgo con el director artístico de los Festivales de Pascua, el italiano Claudio Abbado.

El choque entre ambos se produjo al anunciar Abbado una producción de la ópera "Electra", de Richard Strauss, para la temporada de 1995, pese a que Mortier había concebido tambien para la misma época otro montaje de la heroína y parricida griega, hija de Agamenón y de Clitemnestra, que inspiró al poeta Hugo von Hofmannsthal.

"Estoy dispuesto al compromiso de vez en cuando, pero cuando programo piezas que los directores de orquesta han comenzado a grabar en disco y con directores artísticos a los que no quiero molestar entonces digo no. Lucharé contra estas pretensiones hasta que merezca la pena y cuando no pueda llegar a más, me iré", advierte Mortier.

Hans Landesmann, miembro de la Dirección del Festival de verano de Salzburgo, indicó recientemente que no se realizará la "Electra" que quiere Mortier porque sería "totalmente absurdo" el que haya dos montajes distintos de la misma ópera en la misma temporada.

"Hace tiempo que me asombra que, cada vez más a menudo, Landesmann tome una posición contraria a la mía, pero le tengo que recordar que fue él quien decidió la realización de "Electra" y que su deber, como miembro de la Dirección, es defender esta postura y no la del evento de Pascua", afirma Mortier.

Al pan pan

A pocas semanas del cierre de gestión de gobierno, caben ciertas reflexiones que nacen a la luz de hechos irreversibles y ubican en el plano de lo más ponderable en materia de actividad cultural, a un personaje de la política a quien le mueven la inquietud de la cultura: Arturo Liebers, diputado por Tarija.

Su labor en los cuatro años de gestión significaron valiosos concursos artísticos de los cuales surgieron figuras jóvenes a las que no conocíamos.

La danza, la guitarra y el piano revelaron a intérpretes de indudable capacidad que llegaron a conocimiento público gracias a la labor de Liebers. Un concurso literario abrió posibilidades a los escritores y competencias deportivas motivaron acercamiento internacional.

Recientemente comentamos un disco de Marianela Aparicio, ganadora del concurso de piano en 1992. La grabación fue posible gracias al esfuerzo moral y material de Arturo Liebers que llevado por ese entusiasmo y ese amor a las Bellas Artes convenció a la gerencia de "Discolandia" para que el disco y el cassette sean realidad. Pero estamos ante el fenómeno propio de nuestro medio: ¿Quién adquiere esas grabaciones? ¿Cuál es el público que se acerca al sonido clásico? Nadie responde. Nadie se interesa por conocer nuestros valores artísticos. La gente escuacha al "General" o las disonancias de los rockeros de hoy. Vibra con el erotismo de canciones provocativas difundidas por la televisión en horarios diurnos o sigue todo el historial de insoportables cantantes foráneos, pero lo nuestro, sólo parece una curiosidad en medio de tanto laberinto.

Los concursos realizados en Tarija tuvieron la dicha de haber promocionado a jóvenes estudiantes de diferentes puntos del país.

Sin el incentivo esperado, sin la respuesta empresarial, sin el apoyo de la sociedad, en fin, sin nada, se llevaron a cabo esos certámenes con resultados exitosos que vuelven a recalcar la entrega de un solo hombre interesado en la formación cultural de nuestra juventud. Para que volver a nombrarlo, si es único. Si hubiesen por lo menos diez como él, quizá pensaríamos en que se podría llegar más lejos, pero no hay.

En Bolivia la Cultura está a nivel de un pueblo que no lee y eso resume todo.

Es fácil comprender cómo se retacean los valores culturales, porque los que manejan los hilos de poder son ajenos a estas manifestaciones, al punto de ubicarse en una ignorancia supina.

Seguir los canales de televisión, ya es una referencia clara del nivel de difusión de algunos de ellos. Citemos positivamente algunos programas rescatables en el 2, 6 y 7, en horarios de música culta y al 21 con su concurso El Premio del Saber, que tampoco recibe apoyo alguno. Lo demás es la resaca de telenovelas dramáticas e inmorales o la suma y sigue de letanías que no tienen solución en el campo social. ¿Qué esperar, entonces?

Es difícil pronosticar lo que ocurrirá en los años venideros pasado el 6 de agosto. Hay promesas; las hubo siempre. Hay planes que esperamos no se los olvide. Si en medio de los cambios que tanto se esperan surgieran otros no anunciados, quizá tendríamos una razón para ser optimistas, pero mientras el mango de la sartén esté en manos de personas ubicadas por el favor o el compromiso muy poco será lo que podamos recoger.

Un colega sugirió la creación de un Ministerio de Cultura, Ciencias y de la Comunicación, ¡hermosa idea! ¿Quién apoya?. En política es más valioso un "Ministro sin Cartera".

Mario D. Ríos Gastelú

Música de Maestros, Rumillajta y Kollamarca en un encuentro musical en Casa de la Cultura

Con el título "Canciones y reflexiones de Los Andes", los conjuntos nacionales Kollamarka, Rumillajta y Música de Maestros ofrecerán el sábado 24 un encuentro musical en el Teatro Modesta Sanginés de la Casa Municipal de Cultura.

El espectáculo tiene por destino ofrecer al público un espacio de análisis sobre el contenido del trabajo que vienen desarrollando en el campo de la música autóctona y popular. El encuentro previsto para las 19 horas, comenzará con la actuación de cada conjunto seguido de una explicación en torno a su propuesta a fin de que el público pueda discernir el contenido de cada tema.

Para el efecto los conjuntos invitados han seleccionado lo mejor de su repertorio en ritmo de huayños, cuecas, canciones, taquiraris, llameradas, carnavalitos y otros.

Kollamarka emergió en el ambiente artístico en 1979 con el objetivo de revitalizar la música autóctona, recopilar las composiciones del área andina y recrear su labor en base a convivencias con habitantes de las comunidades.

El desafío consiste en constituirse en un puente imaginario del medio rural al urbano transportando la fuerza telúrica de la música". No pretenden evocar la nostalgia de un pasado ni volver al paraíso perdido, sólo dejar el testimonio de que a pesar de las innovaciones tecnológicas, no se han perdido los valores morales ni humanos desarrollados por las culturas de nuestros antepasados.

El estudio planteado por el grupo no se circunscribe al área andina de Bolivia; al contrario abarca toda la región de Latinoamérica deahí que se hizo habitual escuchar en su repertorio temas que reflejan las constumbres, tradiciones y sentimientos de pueblos del Perú y Ecuador.

Para Rumillajta el espíritu que anima su arte es la profundidad ligada a la naturaleza y el cosmos. El misterio de las montañas, el altiplano, la fauna y flora, son la base de su inspiración musical. "A ese misterio, se suma la melancolía de una natural introversión acrecentada por la destrucción y saqueo de la milenaria cultura". La energía es otro elemento que caracteriza la labor de Rumillajta, reflejada ésta en un pueblo que soporta los embates, sin perder su especial sentido de la vida.

A partir de 1980, la mentalidad que guía su trabajo se ve reforzada por un inquebrantable espíritu de difundir el sentimiento del ser mestizo y contemporáneo, en escenarios de otros continentes.

Particularmente instrumental, Música de Maestros es el grupo más joven de los tres. Desde 1989 se ha propuesto desarrollar un trabajo de investigación, recopilación y documentación de las piezas criollas más representativas de los dos últimos siglos.

Como "Música de Maestros" intenta dignificar las composiciones de los grandes maestros de la música boliviana. Apoyados en instrumentos de cuerda y viento, sus integrantes ejecutan con notable profesionalismo, las "viejas inspiraciones" de Manuel Elías Coronel, Néstor Olmos, José Lavadenz y muchos otros consagrados autores nacionales.

Tres repertorios diferentes que anuncian una interesante velada artística auspiciada por la Comisión de Cultura del Sindicato de la Prensa y la Oficialía Mayor de Cultura. El ingreso para el público es un libro -de cualquier especialidad- que será destinado a la Biblioteca de la escuela "Agustín Aspiazu" de la ciudad de El Alto.

▼ Festival de Cine "Llama de Plata" arranca en Santa Cruz

▼ José Alberto Gonzáles en el MUSEF

▼ "Marca registrada" en Equinoccio

▼ Novela de Gonzalo Lema finalista de Casa de las Américas

Arte y Cultura

"LA INMORTALIDAD".- Monólogo a cargo del actor Gonzalo de Miguel, estará en el Teatro "Modesta Sanginés" de la Casa de la Cultura, hoy jueves a las 19:00 horas, función que no vale la pena perderse.

"LUZ DE PIEDRA".-Este el nombre de la propuesta artística de la bailarina peruana Karin Elmore, hoy y mañana viernes. El lugar: Teatro "Tesla"; funciones de tanda (19:00).

"LOS TEMPLOS".- Este el título del libro de Gary R Daher Canedo, que será presentado en "Pequeño Teatro"(Murillo N 826), hoy a las 19:30.

"MARCA REGISTRADA".- Esta joven banda de rock nacional se presenta hoy, mañana y el sábado en Equinoccio (Cañada Strongest 1868), a partir de las 2:00.

JOSE ALBERTO GONZALES.- Ofrecerá un recital de música romántica hoy a las 19:00 en el Museo de Etnografía y Folclore (Ingavi (916).

"LECTURAS DE POLITICA EXTERIOR BOLIVIANA'.- Libro del autor Fernando Salazar Paredes, será presentado el viernes a las 19:00 en el salón de honor del Palacio Consistorial.

ILLIMANI.- Se presenta en el Teatro al Aire libre, el sábado 24 a horas 16:00. Participan grupos invitados.

CAFE SEMILLA JUVENIL.- Y la "Casa de la amistad boliviano-nicaragüense", celebrando el 14 aniversario del triunfo de la revolución popular sandinista, invita al acto de homenaje que se realizará el sábado, a las 18:30, en Almirante Grau 443, San Pedro.

LUISA MOLINA.- Celebrando un año del Café Carcajada, este sábado se presentará esta cantante, ex-integrante del grupo "Bolivia", a las 20:30 horas (C. Batallón Sucre esquina Héroes del Acre, San Pedro).

FESTIVAL DE CANTO.- Organizado por el Instituto Cultural T.E.A., se llevará a cabo el sábado a las 18:30 en los salones de esta institución (Av 20 de Octubre Nº 1824).

COLECCION ARQUEOLOGICA.- El domingo a las 10:30, será inaugurada la exposición permanente de la colección arqueológica "Federico Diez de Medina", en la Sala Jerusalem del Musel Nacional de Arqueología (c. Tiwanacu Nº 93, esq Federico Zuazo).

CURSOS DE ALEMAN.- El segundo semestre de clases de alemán comienza el lunes 26 en el Instituto Goethe (Av 6 de Agosto 2118).Diferentes horarios y niveles. INSCRIPCIONES ABIERTAS.

CURSOS DE PORTUGUES.- Se iniciará el lunes 26 en el Centro de Estudios Brasileños, dirigidos a postulantes a becas de post-grado y otros interesados. Informes e inscripciones en Edificio Foncomin, 2do piso, tel 322110.

CURSO DE FOTOGRAFIA.- Dictado por René Corminola, se llevara a cabo desde el 2 de agosto, en el Centro de Estudios Brasileños (Edificio FONCOMIN, av 20 de Octubre 2038). Plazas limintadas.

FREDDY ESCALANTE.- Obras de este artista boliviano son expuestas hasta el 11 de agosto en la Galería "El Paseo" (6 de Agosto 2534).

BEATRIZ MENDIETA.- Una exposición de óleos de esta artista se desarrolla en galería de arte EMUSA (Av 16 de Julio 1607).

PINTURAS Y DIBUJOS.- De las artistas Silvia Peñaloza y Roxana Aranibar, son objeto de una muestra que se desarrolla en Espacio Portales, planta baja del Edificio Alameda.

FOTOGRAFIAS.- De Xavier Rodríguez, son parte de una muestra denominada "Altas culturas", que se desarrolla en Andrómeda, a las 19:00 horas.(Av Arce Edif Santa Teresa).

MARISOL LEON.- Obras pictóricas de esta artista colombiana, son expuestas en la galería "Victor Handal S." (Edif Handal, Mcal Santa Cruz)

José Alberto Gonzáles en el MUSEF

Después de asistir al Festival Internacional del Bolero en La Habana, Cuba, como único representante boliviano, José Alberto Gonzáles se presenta hoy jueves por la noche (19:00), en el Museo Nacional de Etnografía y Folclore (Ingavi 916), dentro del ciclo Bolivia en Concierto, ideado por este repositorio y apoyado por Radio Infinita y Sonido AMPEX Internacional.

Este baladista comenzó su carrera musical a en 1981, pero demostró desde muy pequeño inclinación por la música. Su último disco titulado "Fogata de amor", incluye una selección de tamas musicales románticos; el tema central de la placa "Razón de vivir", denota la preferencia de Gonzáles por este estilo musical e incluye un repertorio sin duda atractivo para quien gusta de las baladas de amor. Para la grabación de este larga duración contó con la participación del músico y arreglista Yuri Morales, dándole así mayor calidad.

Gonzáles ofrecerá al público paceño temas de esta su última producción discográfica, pero además, de otras que salieron a la luz en otras épocas, esas en las que la preferencia del artista estaba centrada en la interpretación de zambas argentinas.

"NATURALEZA MUERTA CON FRUTAS VIVAS".- *Esta una de la pintora boliviana Patricia Mariaca, expuesta en los salones de la Fundación BHN. La muestra incluye aproximadamente 19 obras de esta pintadas en Granada, España. Gran parte de las óleos, ricos por su coloridó y belleza, muestran a mujeres desnudas en distintas poses y una especie de recorrido por la forma femenina, puesta en el lienzo con naturaleza, en lugares extraños, solitaria o junto a personajes muy oportunidad para apreciar "El olor del color". (La mencionada galería se en Belisario Salinas 516)*

Grabados "de las puertas" y "nuevas figuraciones" de Constanza Clocchiatti

Con el auspicio de la Municipalidad de La Paz, hoy jueves, a horas 19:00 será inaugurada la exposición de grabados de la artista Constanza Clocchiatti, en el Salón del Departamento de Asuntos Culturales de la Embajada Argentina (Av. 16 de Julio).

Las obras que la artista trae en la oportunidad son xilografías divididas en series: "de las puertas", "las nuevas figuraciones" que tiene que ver con los aspectos conscientes e inconscientes de la realidad. Mencionamos algunos títulos, los que identifican a las mismas: El bostezo; el baño público; tarde de perros; Autoretrato con el gato; El Jardín; Solitario cíclico I y II; El ratón y otros.

Clochiatti es profesora en Grabado y Arte en Buenos Aires, Cursó estudios en la Universidad Nacional de La Plata y participó en variados cursos, talleres y seminarios en su país. Es la primera vez que expone en La Paz.

La artista llega con la obra de hacerse entender a nivel plástico con sus colegas bolivianos. "Mi presencia en Bolivia no obedece a la sola idea de mostrar mi trabajo sino reconocer a sus personajes y costumbres para después incorporarlos en mi propuesta, tengo mucha espectativa por conocer a los artistas nacionales", afirmó la artista.

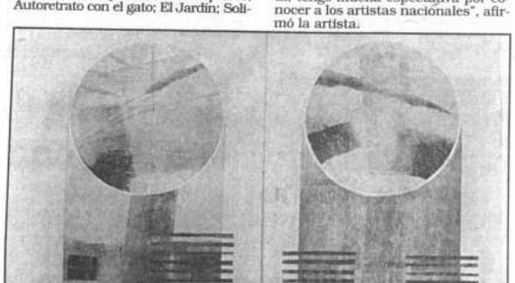

***COLLAGE** de la serie de las abstracciones. Solitario cíclico I y II.*

II Jornadas sobre Derechos Reprodu

Organizadas por la Sociedad Boliviana de Ciencias Penales y pa el Fondo de Población de las Naciones Unidas y el Ilustre Colegio de La Paz, el viernes 23 se llevarán a cabo las II Jornadas sobre Derechos R

Participarán dictando conferencias expertos del FNUAP, la Socie cias Penales, Dirección de Atención a las Personas, Unidad de Población, además de ONG's, UMSA y CROF.

El programa, que se desarrollará en el salón de honor del Ilust Abogados de La Paz (c. Indaburo Nº 1062), anuncia entre los temas la primera parte que se iniciará a las 10:00, "Políticas de salud re cargo de Guido Soliz Pereyra; "Riesgo reproductivo", ponencia de Ru Ballón; "Salud mental y salud reproductiva", punto que será abordad Maldonado Ramírez.

La segunda parte comenzará a las 15:00 horas. En la primer Roberto Borth, se referirá a "El Estado y los derechos reproductiv exposición de Hugo Torres, quien hablará sobre "Políticas de poblac reproductivos"; Nancy Romero Berríos hará referencia luego a "Convenio nales y derechos reproductivos", y finalmente, Rainer F. Rosenbaum to "Los derechos reproductivos en el contexto de la temática de población".

Los interesados en participar de estar jornadas podrán registrarse a partir de las 9:00. Media hora más tarde comenzará el acto oficial Carvajal Vera, presidente del Colegio de Abogados de La Paz pronuncia de bienvenida. La inauguración de estas jornadas estará a cargo de Nan Romero Berríos, presidenta de la Sociedad Boliviana de Ciencias Penale

Sello postal con efigie de Mario Moreno "Cantinflas" en circula

MARIO MORENO "CANTINFLAS", el recientemente fallecido actor mexicano, recibe desde hoy miércoles un nuevo homenaje al ponerse en circulación un sello postal con su efigie en Mexicali, estado de Baja California, noroeste de México.

El sello lleva el retrato de "Cantinflas", en homenaje a su obra artística y filantrópica "que hará recordar a los mexicanos los momentos gratos que les hizo pasar el gran mimo", dijo Raúl Barba, delegado de la Asociación Nacional de Actores en Mexicali.

"Cantinflas fue un artista de excepción, sindicalista distinguido, líder extraordinario y embajador de buena voluntad de México ante el mundo. Fue un gran actor, cómico, filántropo y demostró un gran espíritu luchador social", pu

Tras la muerte de "Ca pasado 22 de abril, el gobie co y distintas organiza han rendido innumera ciclos cinematográficos, conferencias sobre su vi

Su sobrino, Edu Laparde ha creado una lleva el nombre de su tío revista semanal con la mimo llamada "Ahí está e las más famososas frases

Las ganancias de la vende a 3,3 dólares, so niños minusválidos y a que según Moreno Lep las peticiones finales de

UN PERIODISMO VESTIDO DE ONDAS DE RADIO

UNESCO

PERIOLIBROS

La Cultura de Libros con el ancance del Periodismo

*Jorge Amado * Miguel Angel Asturias * Jorge Luis Borges
Alfredo Bryce Echenique * Alejo Carpentier * Camilo José Cela
Julio Cortázar * Rubén Dario * Carlos Fuentes * Rómulo Gallegos
Gabriel Garcia Marquez *Jorge Icaza * Gabriela Mistral
Augusto Monterroso * pablo Neruda * Octavio Paz * Fernando Pessoa
Horacio Quiroga * Alfonso Reyes * Augusto Roa Bastos * Juan Rulfo
Fernando Savater * Manuel Scorza * César Vallejo * Merio Vargas Llosa

Escuche este programa a través de Radiodifusoras CRISTAL el sábado 24 de julio a Hrs. 09:30
A.M. 1.480 Khz
FRECUENCIA MODULADA 102.9 Mhs

EL DOMINGO 25 DE JULIO CACAO DE JORGE AMADO EN:
ESENCIA Como siempre!

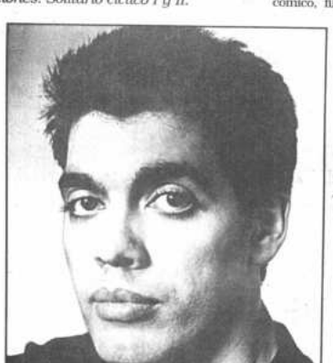

NICHOLAS RODRIGUEZ.- *Coreógrafo estadounidense, visitará nuestro país para dictar talleres de danza en La Paz, Santa Cruz y Cochabamba, invitado por el Servicio Cultural e Informativo de los Estados Unidos y los Centros Binacionales. Participará como jurado en la elección del bailarín boliviano que accederá a una beca Fulbright por un año.*

SOCIEDAD BOLIVIANA DE CIENCIAS PENALES — FNUAP Fondo de Población de las Naciones Unidas

AVISOS

II Jornadas sobre Derechos Reproductivos

El Fondo de Población de las Naciones Unidas y la Sociedad Boliviana de Ciencias Penales, tienen el agrado de invitar a participar en las **II Jornadas Multidisciplinarias sobre Derechos Reproductivos** que se llevará a cabo a partir de Hrs. 9:00 a.m. el 23 de julio del presente en el Salón de Honor del Colegio de Abogados de La Paz (Calle Indaburo Nº 1062).

Coordinación General: CROF

La Paz, julio de 1993

"El amigo suaviza y alegra el camino por duro y difícil que sea".

Inspiracion Cards

(Wilson Arani)

23 DE JULIO
"DIA DE LA AMISTAD"

Poemario de G Daher Canedo presentado h

Gary Daher Ca autor de la obra tit templos", que será da hoy a las 19:30 e ño Teatro".

La puesta en esta presentación cargo de Guido Arz parán Jorge Ort Massi, Paty Gamb Rivero, Omar Fuer Muñoz, Cindy Mora Daher.

Los invitados es esta presentación de la Vega y Luis Beltrán.

"Pequeño Teatro" cado en la calle M 826.

"Marca Regist en Equinoccio

Rock español y propias, parecen ser del éxito para "Marca da", joven banda de estará en Equinoccio Strogest 1868) los día viernes y sábados, en que comenzarán a las ras.

Catalogado como u mejores grupos locales Registrada" se presentó días junto al grupo "Beatlemanía" en dos e masivos. La oportunid para constatar su llega blico jóven paceño y da de que está en la list preferidos.

Las composiciones banda responden a un e de producir y trasmitir saje social. Se trata de taciones que sorprende fluidez y una convicción genua pero inconmovibl posibilidades del rock parecen la base del ascen banda de Muricio Gisb berto Borth, Fernando M Juan Carlos Saavedra y Salguero, marcados, seg flesan, por tendencias tan tas como la de Sui Géne "nueva troba" cubana de N y Rodríguez, y las "Nue das" de Soda Stereo, Los neros o los Enanitos Verd

Una extraña mezcla, n cabe, que sin embargo, arr sólo un excelente producto la presencia cierta de una forma de comprender el rock una posibilidad más de idea cultural propia.

Orquesta Experimental de Instrumentos Nativos en un "Concierto de película"

Se acerca el 30 de julio, día en el que la Orquesta Experimental de Instrumentos Nativos dirigida por Cergio Prudencio, ofrecerá a los amantes de la buena música un "Concierto de Película" en el auditorio del Banco Central de Bolivia.

El programa contempla la interpretación de dos temas, en calidad de estreno. Se trata de "Yatiris" del compositor boliviano Gastón Arce y "Búsquedas" de Filemón Quispe. Los acompañan "Cantos de tierra" y "La ciudad" de Cergio Prudencio.

La recaudación que se obtenga del concierto, irá en su integridad a reforzar la cuenta destinada a la construcción de un nuevo local para la Cinemateca Boliviana.

El conocido compositor y director de la OEIN en una entrevista con PRESENCIA, comentaba el nacimiento de esta iniciativa: "El concierto nació de una observación y es que la solidaridad siempre se espera a partir de instituciones que tengan un caudal económico. Nosotros descubrimos que podemos ayudarnos mútuamente. La OEIN es una institución independiente, autogestionaria y que en el momento funciona sin ningún presupuesto. Sin embargo tenemos la suficiente capacidad de ofrecer al público un espectáculo interesante para la población y que a su vez éste se constituya en un centro de convocatoria a esa solidaridad. Cualquier ciudadano va a poder comprar entradas a diferentes precios ver el concierto y ayudar a la Cinemateca".

El concierto será solamente de música contemporánea. Se interpretarán cuatro obras exclusivamente compuestas para la Orquesta, integrada actualmente por 30 músicos formados en el sistema pedagógico puesto en práctica tanto por Prudencio como por Filemón Quispe. Todos los músicos tienen una permanencia de dos años en la OEIN, hecho que permite contar -según su director- con una seguridad técnica nunca alcanzada en los trece años de actividad.

Después de este concierto la OEIN ha sido invitada al Festival Internacional de Teatro en Cadiz, prestigioso evento en el que se pone a consideración del público y de la crítica, diferentes propuestas modernas tanto de teatro como de artes de representación. El viaje está previsto para el mes de octubre.

Cergio Prudencio, antes de concluir la breve entrevista con PRESENCIA aseguró que "todos podemos ser solidarios. Creo que la Cinemateca es una institución a la que debemos mucho. Hay razones muy grandes como para que seamos solidarios con esta institución".

Actualmente se viene procediendo a la venta de entradas para el concierto en la Cinemateca Boliviana. El costo de las mismas es: para mezanine, 15 bolivianos; platea, 20 bolivianos y una entrada de adhesión de 40 bolivianos que no sólo paga el concierto, sino ayuda a la Cinemateca en su propósito de construir una nueva sede.

La Orquesta Experimental de Instrumentos Nativos

Cergio Prudencio, director de la OEIN.

Novela de Gonzalo Lema es finalista del Premio Casa de las Américas

Tarija, (PRESENCIA).- El jurado de novela del Premio Casa de las Américas 1993, ha seleccionado como finalista el libro "La huella es el olvido" del escritor tarijeño Gonzalo Lema.

La obra del joven literato es una historia novelada sobre la figura del ilustre militar irlandés General Francisco Burgdett O'Connor, que dejó su solar nativo para incorporarse al Ejército Unido Libertador que comandó Simón Bolívar habiéndole correspondido participar de las jornadas épicas de emancipación. Después de fundada la República de Bolivia, el viejo héroe se instaló en Tarija donde conformó su familia, muriendo a avanzada edad.

Desde La Habana, se informó a Gonzalo Lema la opinión del jurado contenida en los siguientes términos: "La mayor virtud de esta novela es el tratamiento de la historia que mezcla con habilidad, en un excelente discurso narrativo, la ficción con los sucesos reales ubicados en la etapa de la lucha por la independencia americana. El punto de vista del narrador elude el acartonamiento y la rigidez, lo cual permite la humanización de los protagonistas y el crecimiento del pathos narrativo, dentro de una estructura bien organizada, su habilidad y su buen manejo de la anécdota, proponen una lectura interesante de principio a fin".

Casa de las Américas expresa al autor: "le hacemos llegar nuestra sincera felicitación y esperamos que, por su calidad probada, su actividad literaria no se detenga".

Gonzalo Lema, nacido en Tarija en 1959, tiene publicados los siguientes libros de cuentos "Nos conocimos amando" (1981) y "Anota que soy un hombre" (1990). También publicó las novelas "Este lado del mundo" (1985) y "El país de la alegría" (1981).

Un día como hoy en la Cultura Internacional

Convenio "Andrés Bello"

22 de julio

Biografía de la Bohemia

1956

Maximiano García Venero

...fía de la bohemia", libro de ...miano García publicado en ... El escritor español, nació un día como hoy.

...SPAÑA

...MAXIMIANO GARCIA VENERO (1907).- Historiador y perio... Nació un día como hoy, 22 de julio de 1907, en Santander, ...ña.

...ertenecen a su autoría los libros: **Rius y Taulet. Veinte años ...arcelona** (1943); **Antología Nacional de Pérez Galdós** (1944); **...ria del nacionalismo catalán** (1944); **Historia del nacionalismo vasco** (1945); **Historia del parlamentarismo español** (1952); **...iades Alvarez** (1954); **Cataluña, síntesis de una región ...: Biografía de la bohemia** (1956); **Canarias: Biografía de la ...la atlántica** (1962); **Alfonso Doce, rey sin ventura** (1960); **...ago Alba, monárquico de razón** (1963).

...calidad de periodista ha fundado periódicos en Zaragoza, ...ona y Valencia. Dirigió en San Sebastián La Voz de Guipúzcoa. ...én estuvo como colaborador en distintos medios de España ...s naciones.

...NEZUELA

...ARIO BRICEÑO PEROZO (1917).- Ensayista, poeta y ...entalista. Nació un día como hoy de 1917, en Trujillo, Estado ... Venezuela.

...publicado, entre otros, los libros: **Sones de tiorba** (poemas, ... **Trilla** (poemas, 1942); **Bases para una paz definitiva** ... 1944); **Función social de la Universidad** (1944); **Pretéri...etud** (poemas, 1949); **Don Francisco de Miranda, maes... libertadores** (1950); **Notas para la historia de una escuela ... El Archivo de la Academia Nacional de la Historia** (1966); **...ivo General de la Nación** (1965); **El Bolívar que llevamos ...tro** (1968); **Legitimidad de la voz archivero** (1969).

...dió Ciencias Políticas en La Universidad de Los Andes. Fue ... el grupo literario denominado "Mañana", de Trujillo, junto ... Valera Martínez y Manuel Andara Olivar. En 1963 ganó la ... de Plata, como segundo premio, otorgada por el Círculo de ...es y Poetas Iberoamericanos (CEPI), con sede en Nueva ... n el trabajo "Un olvidado amigo del libertador". Es miembro ...ademia Nacional de la Historia de Venezuela, y ocupa la ... del Archivo General de la Nación de su país.

...GENTINA

...SE ANTONIO GINZO (1900-?).- Dibujante, grabador y ...nista. Nació un día como hoy de 1900, en Lincoln, provincia de ...nos Aires, Argentina.

Su labor como dibujante se reflejó en el periódico de corte ...alista "La Vanguardia", desde cuyas páginas hizo oposición a la ...dura peronista dado entre los años 1945 y 1955.

...ara firmar sus trabajos, utilizó el seudónimo de "Tristán". ...én publicó álbumes con su arte como: **50 caricaturas de ...n** (1946); **Qué es, qué pretende y qué oculta el llamado ...nismo histórico** (1952); **150 caricaturas** (1956), y otras. ... se halla representada en el Museo Municipal de Bellas ... Rosario y otras galerías importantes. A la vez, ejerció el ... crítico de arte en distintos diarios y revistas, desde 1931. ...rió regularmente con sus cuadros a los Salones Nacionales ...ncias y municipales.

...ólogo "La inmortalidad" de Gonzalo ...guel realza programa juliano

...gular número de comen... ...palda la calidad del espec... ...e la Casa de la Cultura ...hoy a las 22:00 en el Teatro ... Sanginés, teniendo como ...especial ...de Mi...actor pe...lizará la ...en esce...nmólogo ...nortali...able pie...creación ...e el dra... muchas ... de la ...Tercera

...iguel es ...menta... a quien ...ye el ini... una co...novado... ...tro lati...ricano, ...amente ...no cuyas ... expre... Yuyas... y Huere... son -en cierta forma- fruto ...forzado andar por las ta...

...ra elegida para el Modesta ... está considerada como ... corte filosófico basada en ...rrogante ¿para qué vivi... coloca al personal como un ...etexto de análisis. Se trata ...bra que narra la vida de un ... -uno cualquiera que anda por el mundo- perdido en el laberinto de su frágil memoria, llegando al límite de su vida, que ni siquiera es suyo, sino de todos.

Es una revelación del destino, libera al héroe de toda culpa, lo armoniza y lo prepara para el final. El escándalo de esta revelación, el temblor que sufre esta revelación estructura moral queda para el espectador lo que el actor para el público.

Gonzalo de Miguel está de paso por La Paz y aprovechando su estadía se encuentra en permanentes reuniones con sus colegas bolivianos con quienes intercambia su experiencia de vida teatral remontada hace más de dos décadas. No en vano es considerado en otros países como el "genuino representante del teatro que cuestiona la realidad latinoamericana". En su concepción no tiene cabida los moldes tradicionales de representación pues están carentes de sinceridad y profesionalismo.

"La inmortalidad" fue presentado anteriormente en el auditorio de Qhana, con notable éxito.

Presentarán hoy en Portales programa Nacional de la UICN

Las organizaciones bolivianas miembros de la Unión Mundial para la Naturaleza (UICN), presentarán esta noche en Espacio Portales el Programa Nacional de la institución. Este reúne actividades que los miembros del comité desean realizar para contribuir a la conservación y fortalecer la presencia de la Unión en nuestro país.

La elaboración del programa ha sido concebida como un proceso interactivo entre los ejecutores de las acciones propuestas y aquellos que apoyarán su desarrollo.

Harán uso de la palabra, desde las 19:00 Gerardo Aguirre, Ministro Secretario Nacional del Medio Ambiente; Rosario Cosulich, Subsecretaria de Inversiones Públicas y Cooperación Internacional; Cecile Morales, responsable de la elaboración de programas y María Marconi, Coordinadora del Comité.

La Unión Mundial para la Naturaleza, fundada en 1948 es una organización de Estados, organismos gubernamentales y no gubernamentales. Su interés primordial es incentivar una acción con fundamentos científicos que establezca los vínculos entre el ambiente y el desarrollo, al fin de promover una mejora en la calidad de vida de los pueblos del mundo.

Conforman el Comité Boliviano de la UICN la Liga de Defensa del Medio Ambiente (LIDEMA), el Centro de Datos para la Conservación (CDC), el Museo Nacional de Historia Natural (NMNHN), el Instituto de Ecología de la UMSA, el Centro Interdisciplinario de Estudios Comunitarios (CIEC), la estación Biológica del Beni (EBB), la Asociación Ecológica del Oriente (ASEO), la Fundación Amigos de la Naturaleza (FAN) y la Secretaría Nacional de Medio Ambiente (SENMA), además de representantes de las Comisiones de Expertos de la UICN.

Director de Festival en Viena acusa de terrorismo a Abbado

Viena, 21 jul (EFE).- El director de los Festivales de verano de Salzburgo, Gérard Mortier, acusó de "terrorismo" al director musical del Festival de Pascua, Claudio Abbado, por su insistencia en montar la ópera "Electra", en competencia con la producción anunciada antes por el propio Mortier.

En alusión a la conferencia de prensa programada para el 26 de julio en Salzburgo, el belga Mortier advirtió en declaraciones al semanario austriaco "News": "Me reservo para entonces algunos comentarios sobre el proceder de Abbado. De momento adelantaré que no acepto ese tipo de terrorismo".

El anuncio de los planes de Abbado de producir para el Festival de Pascua de 1995 la ópera de Richard Strauss en montaje de Giorgio Strehler, cayó recientemente como una bomba en la oficina de Mortier, que había anunciado ya antes un montaje de la misma obra para el Festival de verano de ese mismo año.

Nada más conocerse la noticia, Mortier publicó un comunicado en el que acusaba a Abbado de no haberle comunicado sus intenciones pese a su compromiso de colaboración entre ambos festivales.

"Es demasiado fácil el que las empresas discográficas quieran dictarnos a través de Abbado nuestra programación del verano", se quejó Mortier en sus declaraciones de hoy a "News".

Mortier se manifestó igualmetne irritado por el reciente anuncio del miembro del directorio de los Festivales de Verano, Hans Landesmann, en el sentido de que el norteamericano Lorin Maazel, a quien Mortier había encargado la dirección musical de una "Electra" en estilo kabuki, estaba dispuesto a ceder y montar en su lugar alguna otra ópera.

"Me pregunto desde hace tiempo por qué el señor Landesmann adopta cada vez con mayor frecuencia la posición contraria a la mía, se quejó Mortier, quien le recordó que aquél había aprobado en su condición de miembro del directorio la decisión de montar "Electra" en verano.

"Su único cometido como miembro del directorio es defender sus decisioens y no la posición del Festival de Pascua (de Abbado)", afirmó Mortier.

Mortier criticó al mismo tiempo al alcalde de Salzburgo, Josef Dechant, por hablar de la convocatoria "a través de la prensa de una sesión del Consejo de Administración del Festival" y dijo desearle que "vaya aprendiendo" cuál es su oficio.

Festival de cine "Llama de Plata" arranca mañana en Santa Cruz con "Pescador de ilusiones"

Será "Pescador de ilusiones" de Terry Gilliam, la película que dará inicio a la vigésima primera versión del Festival de Cine "LLama de Plata" en Santa Cruz a desarrollarse en la Casa de la Cultura "Raúl Otero Reiche", con el auspicio de la Organización Católica e Internacional de Cine.

Mientras ello ocurra en la capital oriental, en La Paz el evento arrancará -también en la Casa de la Cultura- el próximo jueves 29 con la exhibición de la misma película.

Le continuarán en orden de proyección, los filmes Judou, Thelma y Louise, Cyrano de Bergerac, Sorgo Rojo, Los imperdonables y JFK.

"Pescador de ilusiones", en opinión de Pedro Susz es "una oda a la vida y una saga itinerante en la búsqueda del sentido a la existencia".

La historia narra la experiencia de un exitoso locutor radialista, dedicado a dar consejos a anónimos escuchas desesperados. Una de sus reflexiones deriva en tragedia y a la vez esta en una cadena de remordimientos que lo llevan a conocer personas y situaciones que cambiarán su vida y forma de ver las cosas. Se trata, en todo caso, de un "cuento de hadas" bien narrado, donde la imaginación se combina con buenas dosis de crisis reales y cotidianas que son, junto a la actuación del soñador Robin Williams, las que completan la oferta, digna de ser disfrutada.

"Pescador de ilusiones" de Terry Gilliam.

Clint Eastwood, director y protagonista de "Los imperdonables" filme cuya distribuidora aspira a la "Llama de Plata" 1993.

Cines

Jueves 22 de julio de 1993

...E CAMPERO
...23333
...Hs. 15:30 Tanda Hs. 19:00 ...Hs. 21:30: ALADINO, y el ... TRAVESURAS EN EL DE...O

...AGOSTO
...Hs. 15:45. Tanda Hs. ... y Noche Hs. 21:30: UNA ...ESTA INDECENTE (mayo...8 años) y El Mundo al ...nte.

16 DE JULIO
Tel. 377099
Matinée, Tanda y Noche 21.30: DANIEL EL TRAVIESO.

SCALA
Tel. 323535
Matinée, Tanda y Noche: UNA PROPUESTA INDECENTE.

UNIVERSO
Tel. 342660
Matinée 15:30, Tanda 19:00 y Noche 21:15: DANIEL EL TRAVIESO y El Mundo al Instante.

LA PAZ
Tel. 325533
Matinée Hs. 15:30 Tanda Hs. 19:00 y Noche Hs. 21:30 FORTALEZA (mayores 14 años) y El Mundo al Instante.

CINEMATECA BOLIVIANA
Tel. 325346
Matinée Hs. 16.00. Tanda 19:30 OBSESION FATAL y El Mundo al Instante.

MEXICO
Tel. 351205
Matinée 14:45 y Tanda 18:45: MI PRIMER BESO y EL MARIACHI

MONUMENTAL ROBY
Tel. 362135
Matinée 15:30 Tanda 18:30 y Noche 20:30: NACIDO PARA MATAR y El Mundo al Instante.

LIBERTAD
El Alto
Matinée Hs. 14:30. Tanda Hs 18:30 LOS PEQUEÑOS KARATECAS y ALLIEN EL REGRESO.

ROXY
Matinée Hs. 15:00 Tanda Hs. 18:30 SIN ESCAPE y LA FORTALEZA (mayores 14 años). Noche Hs. 21:30 DESNUDAS TRAS LAS REJAS (mayores 21 años).

PLAZA
Funciones continuadas desde Hs. 14:30: EL GUARDAESPALDAS y EL DIARIO DE UN HOMBRE INVISIBLE.

MADRID
Tel. 357174
Matinée Hs. 14:45 PERROS DE LA GUERRA y EL GOLPE PERFECTO Tanda Hs. 18:45 PARA O MI MAMA DISPARA - EL GOLPE PERFECTO - LOS PERROS DE LA GUERRA.

IMPERIO
Tel. 340451
Matinée Hs. 14:30 VENGANZA SALVAJE - MASACRE EN EL BARRIO JAPONES. Tanda. Hs. 18:30 (programa triple) MASACRE EN EL BARRIO JAPONES - LOS RENEGADOS.

CENTER
Tel. 324271
Matinée 14:30: BRIGADA DE DRAGONES - EXTERMINADOR DE NEW YORK. Tanda 18:30 EL DIABLO EN EL CUERPO - DULCEMENTE INSACIABLE. (21 años).

el detalle que faltaba

justo y franco

picapiedra

gracielita

CRUCIGRAMA DE HOY

Por Luis Campos

HORIZONTAL

1 Dulce de huevo
5 Claro, en Clearwater, EE UU
10 Cinema
14 Actriz — Minnelli
15 Da ladridos
16 Algunos
17 Despojamiento; incautación
19 Estado: fr.
20 Unir dos metales
21 Aves corredoras de Australia
23 Precede a sigma
24 Abierto, en Broadway
26 Envoltura de algunas semillas
28 Gris
32 Alojarse; habitar
35 Correr, en Runnemede
36 Sigue al quinto
38 Instruyo
39 Apremia: esp. - Incitar: ing.
41 Desgastará; corroerá
43 Dícese de ciertas rosas
44 Me retraso
46 Estoy de más
48 En medio de uso
49 Adelante: Fam.
51 Serraniegos; montañeses
53 Ganó Oscar, — O'Neal
55 Enmugrecer: ing.
56 Actriz — MacGraw
58 Cineasta Juan —
60 Usar la Xerox
64 Piedra: pref.
66 Transferible; traspasable
68 Arca; valija
69 Político húngaro Janos —
70 Pedazo de fruta
71 Actor Raúl de —
72 Planta perenne
73 Asidores

VERTICAL

1 Flux
2 Llano; suave
3 Color marino
4 Flores blancas
5 Salir el sol
6 Lago francés
7 Actriz — Adams
8 Fragancia
9 Hendedura; estría
10 Taco de billar: ing.
11 Insertan; encajan
12 Actor — Beery, Jr.
13 Este artículo
18 Tubérculos comestibles
22 — qua non (necesario)
25 Vínculos
27 Isla cerca de Venecia
28 Caverna
29 Campestre
30 Desagradecimiento
31 Nunca rezan
33 Casualidad; azar
34 Papeles teatrales
37 Globos; esferas
40 Escritora de EE UU — Ferber
42 Cultivador de arroz
45 Actor — Kruger
47 Constelación ecuatorial
50 ¡Lo hallé!
52 Rumiante de los Andes
54 Graciosas
56 Amanecer
57 Hacen paquetes
59 Jara; planta
61 Caminabas
62 Lejanamente
63 Acusadas; culpadas
65 Onda marina
67 Jarro: ing.

SOLUCION ANTERIOR

M	I	C	O	■	F	O	R	R	A	■	R	E	A	L
I	D	O	L	■	A	S	I	A	N	■	E	S	S	O
S	E	M	O	V	I	E	N	T	E	■	A	P	I	R
S	A	E	T	A	S	■	G	O	R	I	G	O	R	I
■	■	■	■	R	A	S	■	S	O	N	A	R	■	■
B	E	L	M	O	N	T	E	■	I	G	N	A	R	A
U	N	I	O	N	■	A	M	A	D	A	■	D	A	M
R	O	B	E	■	A	T	I	N	E	■	T	I	Z	A
E	J	E	■	A	G	U	T	I	■	A	R	C	O	S
L	A	R	E	D	O	■	E	M	I	L	I	A	N	O
■	■	■	T	R	O	T	A	■	O	N	E	■	■	■
A	M	A	R	G	A	R	A	■	C	R	I	B	A	R
B	O	D	A	■	B	I	B	L	I	O	T	E	C	A
A	Z	O	R	■	L	E	L	O	S	■	E	S	T	E
D	O	R	A	■	E	L	E	N	A	■	M	O	O	N

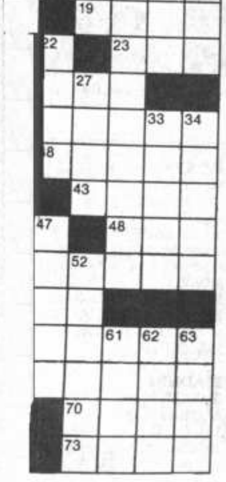

El tiempo (boletín meteorológico)

Día jueves 22 de julio de 1993

TEMPERATURAS PRONOSTICADAS

	MAX	MIN
Cobija	35.0	17.0
Riberalta	33.0	19.0
Rurrenabaque	34.0	-
Trinidad	35.0	-
S.I. de Velasco	33.0	13.0
Santa Cruz	30.0	19.0
Cochabamba	25.0	1.0
Sucre	20.0	6.0
Camiri	30.0	11.0
Potosí	-	-7.0
Charaña	15.0	-11.0
Oruro	17.0	-1.0
Puerto Suárez	31.0	17.0
Tarija	28.0	4.0
Yacuiba	27.0	12.0
La Paz		
Zona Central	17.0	2.0
El Alto	14.0	-3.0

PRONOSTICO PARA HOY

CUIDAD DE LA PAZ.- Presentará cielo despejado a poco nuboso en horas de la tarde, temperaturas sin cambio, vientos débiles a moderados de dirección variable.

BENI PANDO Y NORTE DE LA PAZ.- Presentarán cielo despejado a poco nuboso, temperaturas en descenso, vientos moderados de dirección noroeste.

LLANOS ORIENTALES Y TIERRAS BAJAS DEL SUR. Presentarán cielo nuboso con probables chubascos después del medio día, temperaturas en descenso, vientos moderados de dirección sudeste.

TEMPERATURAS PRONOSTICADAS

CIUDAD	MINIMA	-3.0 °C
	MAXIMA	14.0 °C
ALTO	MINIMA	2.0 °C
	MAXIMA	17 .0 °C

MUNDO Institucion

BICICROSS "ANCHOR"
El 19 de julio, repre... la firma distribuidora ... país de Leche "Anchor" ... entrega de las últimas ... tas a los niños ganad... 3er sorteo de la prom... bicicross de Anchor". En La Paz fueron ... niños, en la ciudad de ... siete de Santa Cruz, ... Cochabamba, dos ... número en Oruro y ... Llallagua y uno de ... Cumpliendo con lo ... Anchor sorteó 50 ... sorteos y están pre... ciones similares por ... sentantes de esta fir... dan seguir guardando ... etiquetas.

GRAN LOGIA DE BOLIVIA
El Círculo Femenino de la Gran Logia de Bolivia, con motivo de celebrar el XXXVII aniversario de su fundación, organizó una serie de actividades entre las que destaca la exposición artesanal y de manualidades, realizada en el Tambo Quirquincho. En la foto, durante la inauguración, Carmiña de Gonzáles, Hilda Oronda de Virreira, Irma Castro de Liendo y María Cristina de Rico.

servicios

Teléfonos de urgencia

PRESENCIA, Tels. 372340-44;
DIRECCION NAL. DE INVESTIGACION, Tel. 356124;
ESTACION CENTRAL, Tel. 373068 - 69
BUSCAMOVIL, Central Maestra Tel. 320644;
INSTITUTO NACIONAL DE FARMACO-DEPENDENCIA (INIF), Tel. 356484 Atención las 24 horas del día.
H. MUNICIPALIDAD DE LA PAZ
TELEFONO DEL RETEN, Tel. 371233;
RETEN DE EMERGENCIA, Tels. 375266 y 371236;
COTEL Reclamos Tel. 103 Informaciones Tel. 104;
SEÑORITA HORA Tel. 117 y **LARGA DISTANCIA EXTERIOR,** Tel. 356700. Interior Tel 101;
INFORMES, Tel. 350211;
HOSPITAL DE CLINICAS, Maternidad Tel 376472;
TRANSITO, Tel. 371224 y 371220;
ASISTENCIA PUBLICA, Tel. 118 - 37123...
MATERNIDAD Tel. 314414;
NEUROCIRUGIA, Tel.320728;
PENSIONADO, Tel. 322823;
BOLIVIAN POWER Co. Ltda.
RECLAMOS, Tel. 354357;
BOMBEROS, Tel. 378468 - 378469 - 119;
HOSPITAL DE CLINICAS CENTRAL. Tel. 3754...
ATENCION DE PARTO DOMICILIARIO, Tel. 36...
RADIO PATRULLA, Tel. 110;
AASANA, (Aeropuerto Informaciones) Línea Pi...
SAMAPA, Tel. 311222;
A. T. I. Asistencia Telefónica Inmediata, Tel. 390...

Farmacias de turno (Tel.327245)

ZONA CENTRAL.-
SAN JOSE c. Comercio 897 — 369569
MERIDA Av. República 711 — 320455
ZONA SOPOCACHI Y SAN PEDRO
JULY Av. Arce Edif. Fernando V — 363905
MEDEL c. Adolfo Gonzales 2469 — 373462
SANTA ROSA c. Riobamba esq. Zoilo Flores 1198 — 327083
ZONA VILLA COPACABANA Y SAN ANTONIO
DAYANA Av. Burgaleta 831 V. Copacab. — 330188
ZONA MIRAFLORES.-
SANTA ISABEL c. Diaz Romero 1386 — 327694
SAN SALVADOR Guerrilleros Lanza 1309 esq.San Salvador — 369453
EL SUR Av. de las Américas 373
ZONA CEMENTERIO-BUENOS AIRES Y TUMUSLA
PAULO VI c. Buenos Aires
CENTRAL Tumusla 779
APOSTOL SANTIAGO c. Max Paredes 784
ZONA OBRAJES Y ALTO OBRAJES
OBRAJES Edif. Reina Esther
JUAN XXIII Av. del Maestro 972 Alto Obrajes
ZONA CALACOTO, ACHUMANI E IRPAVI
SAN LUIS Av. Ballivián c. 18 Nº 111
TIAHUANACO Av. Ballivián Nº 4 c. 28 - Cota Cota
ACHUMANI Av. Gral. García Lanza - c. 10

LanChile
CADA VEZ MAS ALTO

CHILE A BOLIVIA			DIRECCION		BOLIVIA A CHILE	
LUN-MIE-VIE	DOM		DIA		LUN-MIE-VIE	DOM
078	076		VUELO		119	117
B-737	B-737		EQUIPO		B-737	B-737
y	y		CLASE		y	y
08:00	08:00	S	SANTIAGO	LI	17:30	18:55
10:10	10:10	LI	IQUIQUE	S	15:25	16:50
10:30	10:30	S		LI	15:05	16:30
11:05	11:05	LI	ARICA	S	14:30	15:55
11:40	11:40	S		LI	13:40	15:05
12:20		LI	LA PAZ	S	13:00	
	13:00	LI	STA CRUZ	S		13:40

La Paz: Ed. 16 de Julio 1° piso Of. 104 Reservas: 390573 - 366563 Fax: 392051 Casilla 14313
Cochabamba: Av. Ayacucho 112 Frente al correo central Tel: 24627 - 26050 Cas.: 5457
Santa Cruz: Calle Libertad 144 Tels: 329347-335951-335956
Sucre: Plaza 25 de Mayo Nº 46 Tels: 25062-23606 Fax: 591-064-21850

LLOYD AEREO BOLIVIANO

SALIDAS

VLO. 801 COCHABAMBA	Hrs. 07:15
VLO. 801 SUCRE	Hrs. 07:15
VLO. 801 TARIJA	Hrs. 07:15
VLO. 901 SANTA CRUZ	Hrs. 08:00
VLO. 901 LIMA	Hrs. 08:00
VLO. 967 ARICA	Hrs. 10:00
VLO. 967 SANTIAGO	Hrs. 10:00
VLO. 867 SANTA CRUZ	Hrs. 19:00
VLO. 966 COCHABAMBA	Hrs. 20:00
VLO. 902 SANTA CRUZ	Hrs. 20:30
VLO. 902 MANAOS	Hrs. 20:30
VLO. 902 CARACAS	Hrs. 20:30
VLO. 902 MIAMI	Hrs. 20:30

LLEGADAS

VLO. 901 MIAMI	Hrs. 06:00
VLO. 901 PANAMA	Hrs. 06:00
VLO. 907 SANTA CRUZ	Hrs. 09:00
VLO. 800 COCHABAMBA	Hrs. 09:15
VLO. 915 LIMA	Hrs. 18:15
VLO. 915 SANTA CRUZ	Hrs. 18:15
VLO. 966 SANTIAGO	Hrs. 19:05
VLO. 966 ARICA	Hrs. 19:05
VLO. 816 TARIJA	Hrs. 19:40
VLO. 816 SUCRE	Hrs. 19:40
VLO. 816 COCHABAMBA	Hrs. 19:40

LLOYD AEREO BOLIVIANO S.A.M.

INFORMES ADICIONALES A LOS TELEFONOS 367711

Viaje...

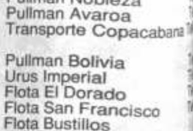

Informaciones Tel. 367275 - 367...

Empresas de Tran... interdepartamen... internacional de pa...

Transporte Korilazo
Transporte Aroma
Pullman Nobleza
Pullman Avaroa
Transporte Copacabana

Pullman Bolivia
Urus Imperial
Flota El Dorado
Flota San Francisco
Flota Bustillos
Flota Concordia
Flota Panamericana
Flota Urkupiña
Transporte San Lorenzo
Transportes Cisne
Transportes La Paz

SALIDAS

A Oruro: todos los días, a Hs. ... 7:30; 8:00; 8:30; 9:00; 9:30; 10... 12:00; 13:00; 13:30; 14:00; 15... 17:30; 18:00; 19:30; 20:00; 20...
A Cochabamba: todos los d... 8:00; 8:45; 9:00; 13:00; 19:... 20:15; 20:30; 21:00.
A Santa Cruz: todos los días, a ... 8:45; 9:00; 13:00; 20:00; 20:... 21:00.
A Sucre: todos los días, a Hs. ... 18:00 y 20:00.
A Potosí: todos los días, a Hs. ... 18:30; 20:15.
A Montero: todos los días, a Hs. ... 20:15; 20:30.
A Trinidad: todos los días, a Hs. ...
A Arica: martes y viernes a Hs. ...
A Tacna: domingos y jueves a Hs. ...
A Llallagua: todos los días, a Hs. ...
A Villazón: todos los días, a Hs. ...
A Tarija: martes, jueves y sábados ... 17:00.

anta Cruz

a presidente del Colegio de Comunicadores:

corrupción no puede iedar sólo en la denuncia

TA CRUZ, 19 (PRESENCIA).- El presidente del Departamental de Comunicadores, Raúl no, afirmó que las denuncias de corrupción ven- ublicamente por los medios de comunicación no quedar sólo en eso, en denuncias, sino que deben esadas por la Justicia para que los involucrados cionados de acuerdo a ley.

ada de denuncias sobre actos dolosos cometidos es están ejerciendo funciones públicas no es eflejo de la crisis moral y espiritual que vive el sostuvo Justiniano, para quien la sociedad ha sallada por una escala de valores que premia el smo y la ambición por riquezas materiales.

niano calificó de positivo el rol que están jugando s de comunicación al denunciar la corrupción, responden a la demanda ciudadana que quiere encia en el manejo de los bienes que le pertenece". esidente de los comunicadores destacó además s a la consolidación de la democracia es que los comunicación están logrando ejercer a plenitud e informar, ya que los mecanismos de fiscaliza- an perfeccionado y ahora se pueden decir hechos diez años estaban obligados al silencio.

la denuncia sola no es suficiente, la gente uiere justicia y por ello es que se debe exigir el sometimiento a la ley de todas aquellas personas involucradas en actos dolosos", insistió Justiniano.

SATURACION DEL MERCADO

Raúl Justiniano confirmó, por otro lado, la renovación del directorio del Colegio de Comunicadores, a través de elecciones generales que se realizarán el dos de agosto. Las candidaturas deberán presentarse hasta el 29 de julio.

Alrededor de 50 personas participarán de los comicios. Sin embargo, el número de comunicadores titulados en Santa Cruz alcanzan los cien, pero aún no se han registrado en el Colegio, indicó Justiniano.

Además de estos cien titulados, al menos otros 200 egresados de las facultades de comunicación del país están disputando el mercado laboral cruceño.

Por si fuera poco, Justiniano dijo que alrededor de mil estudiantes están cursando actualmente la carrera de Comunicaciones en las cuatro facultades de la capital, mientras que otros 2000 lo hacen en las de La Paz.

Sin duda, observó, el mercado laboral de Santa Cruz está sufriendo una sobre oferta de recursos humanos en el campo de la comunicación, la misma que difícilmente logrará una buena colocación, a pesar que existen en la capital 7 canales de televisión, un centenar de radioemisoras y tres diarios locales, además de las corresponsalías que mantienen cinco diarios paceños.

) inaugura ala de y video

CRUZ, 19 (PRESENCIA).- Obrera Departamental in- su sala de cine en panta- y video VHS y BETA, que le implementar el programa cación popular elaborado poyo del Secretariado sano de la Pastoral Social

Suárez, coordinador del pro- stacó que la COD logrará a través de estos moder- s la difusión de películas s y especializadas en te- al, incentivando la visión avés de debates que se conjuntamente con la de los filmes.

to de inauguración, se película Amerindia, una e Verbo Films, una agen- cional de la Iglesia cató-

s fueron comprados por s a un financiamiento de s gestionados a través

En Santa Cruz:

Maestros urbanos quieren reunificarse

SANTA CRUZ, 19 (PRESENCIA).-Los maestros urbanos que, hace un tiempo, se abrieron en gremios paralelos bajo la batuta de dirigentes antagónicos, han expresado hoy su intención de "reunificarse" a partir del próximo congreso del sector que tendrá lugar en la sede de la Central Obrera Departamental en el curso de los próximos días.

El dirigente de una de las Federaciones de Maestros Urbanos, Claudio Mercado, fue el encargado de trasmitir ese propósito de "unión para trabajar juntos". Sin embargo, se desconoce oficialmente cuál es la posición de Sarah Rivero, cabeza del gremio paralelo.

Se estima que el congreso, donde se analizarán temas relacionados con la actividad docente y gremial, contará con la participación de unos 1.300 delegados de los 8 mil maestros urbanos que existen actualmente en Santa Cruz.

Mercado mencionó que el congreso será un referente para conocer si los maestros urbanos están de acuerdo con retornar a una sóla federación que aglutine, represente y defienda a todos los sindicalizados en sus legítimas aspiraciones. "El problema del paralelismo debe concluir", sostuvo el dirigente .

Pando

Embajador de Inglaterra visitó Cobija

COBIJA, 20 (PRESENCIA).- Por unas horas estuvo de visita el embajador de Inglaterra en esta ciudad acompañado del ministro de Defensa Alberto Saenz K., fue recibido por las principales autoridades políticas y administrativas del departamento. Aproximadamente al mediodía llegaron a esta ciudad, luego del recibimiento en el aeropuerto por las FF.AA. que fue objeto el ministro de Defensa, se dirigieron a la Alcaldía Municipal, donde el embajador de Gran Bretaña fue declarado "Huésped Ilustre" de Cobija, oportunidad que aprovechó el alcalde municipal de esta capital departamental Miguel Becerra para solicitar la cooperación económica para el proyecto pesquero y la conservación de la ecología en este departamento.

En breves palabras de agradecimiento el representante inglés, manifestó que para la gestión de 1994 existen perspectivas de cooperación e inversión en el departamento Pando en proyectos de ecología y Piscícola, donde prometió retornar con más calma y acompañado de técnicos de la embajada británica para hacer un estudio de los dos rubros en que está interesado su gobierno, señaló que en el mes de septiembre estará visitando nuevamente Cobija para quedarse por unos días y así poder visitar el área rural del departamento Pando.

Por otro lado, el ministro de Defensa expresó a la prensa local, que el ministro de Salud lo estaba acompañando y deseaba comunicar personalmente al pueblo de Cobija que el equipamiento del nuevo hospital está solucionado. Asimismo en las próximas horas llegarán las aeronaves Hércules, transportando alimentos que ha donado la Comunidad Económica Europea para el desayuno escolar de las escuelas fiscales de esta ciudad. Asimismo se refirió que inspeccionarán la construcción del nuevo aeropuerto de Cobija, para conocer verdaderamente cuál es el avance que ha realizado el Batallón Riosinho, contratista de esta obra.

El ministro Saenz también fue consultado sobre el tráfico de armas, manifestó que ningún miembro de las Fuerzas Armadas está involucrado en ese escandaloso hecho, ya lo he hecho conócer a nivel nacional dijo, un problema que no compete al Ministerio de Defensa, acotó.

Oruro

Presidente de la Corte Superior de Justicia

Es inaplicable la Ley de Organización Judicial

ORURO, 20 (PRESENCIA).- La nueva Ley de Organización Judicial en muchos capítulos resulta inaplicable, y no puede ser puesta en vigencia por problemas que conlleva y otros antecedentes que no fueron tomados en cuenta para su modificación y posterior promulgación, dijo hoy el presidente en ejercicio de la Corte Superior de Justicia de Oruro, Fausto Morales Benitez.

El magistrado citó que por ejemplo, se ha dispuesto que los secretarios y actuarios de los juzgados deben ser profesionales abogados con título, sin embargo no se ha considerado una partida presupuestaria para el pago de sueldos. Señaló que los sueldos que rigen para los funcionarios que realizan esas funciones y que son egresados de la Carrera de Derecho, se mantienen en 600 bolivianos, monto que difícilmente ha de dar lugar a que los señores abogados acepten para desempeñar estos cargos.

"Entonces es inaplicable y hay otros aspectos que también perjudican al normal desenvolvimiento de las labores de los juzgadores" añadió afirmando que "la supresión de los juzgados de Mínima Cuantía también ocasiona serios perjuicios" Anteriormente, en estos juzgados se producían los reconocimientos de firma y rúbrica, dado su volumen, lo que en la actualidad, no permite que los juzgados de Instrucción en lo Civil, tengan que cumplir esta labor, porque no les alcanza el tiempo para atender el despacho diario.

Consultado sobre la situación del penal de San Pedro, indicó que están preocupados por la infraestructura carcelaria y a la espera de una respuesta del Subsecretario de Defensa Social, Gonzalo Torrico, para que pueda viabilizar la utilización de fondos que existen en el Juzgado de Sustancias Controladas para lograr hacer una ampliación en el penal y además solucionar el problema de suministro de energía eléctrica, agua potable y la instalación de un teléfono.

Será reformulado calendario escolar para la gestión 1993

Existe mínimo avance programático en el primer período educativo

ORURO, 20 (PRESENCIA).- El calendario escolar de la gestión 1993 será reformulado a partir del segundo periodo, para completar el trabajo de 200 días hábiles, en función al avance programático de materia, dijo hoy Humberto Aguirre Burgoa, director departamental de Educación Urbana.

Señaló que el calendario será reformulado como resultado de una evaluación realizada, del proceso enseñanza-aprendizaje y el aprovechamiento escolar en las escuelas y colegios de la ciudad y provincias. La gestión educativa debe concluir hasta noviembre, de todas maneras, dijo al hacer conocer que el resultado de la evaluación no es muy halagüeño por el avance de temas desarrollados en este primer periodo de la gestión.

Este promedio global llega en la ciudad al 44%, siendo un indicador que preocupa. Señalo que "cada año creo que vamos recortando permanentemente el avance de materia y esto nos perjudica, no sólo a la parte administrativa, sino a la educación en su conjunto".

En la ciudad, el ciclo prebásico tiene un 48% de temas avanzados del primer periodo; en básico e intermedio 43% y en medio 41%, con un promedio general del 44%, añadió la autoridad educativa.

El director de Educación Urbana, mostró su extrañeza, porque en las provincias el avance de materias es mayor, pese a que, en las provincias se comenzó a trabajar con retrazo de un mes, hecho que es observado, anunciando una visita a los establecimientos para verificar si se cumplió efectivamento lo que se señala.

Guía Profesional

LABORATORIOS

Dr. Rubén Tejada Andrade

Laboratorios de análisis clínico "Roux". Análisis de sangre en general, bioquímica, orinas, heces, L.C.R. jugos gástricos y duodenal, pruebas de embarazo parasitológicos y bacteriológicos.

DIRECCION: Edif. Mariscal de Zepita Av. Mariscal Santa Cruz Nº 861 esq. Pasaje Peatonal Bloque "A" 2º piso Of. 201 entre Plazas San Francisco y Pérez Velasco Telf.: Lab. 324528 Telf. Dom. 321122 - Casilla 2665

UROLOGOS

uillermo Suárez Tejada

MEDICO UROLOGO

ades y cirugía de riñones, vejiga, próstata, sas. Problemas sexuales. Urología Infantil.
TORIO: Edif. Cine Monje campero, 1er. Piso
Tels.: 326703 - Domicilio Tel. 785617
NSULTAS 18:00 a 20:00 HORAS

LLOYD AEREO BOLIVIANO S.A.M.

NVOCATORIA A JUNTAS GENERALES ORDINARIA Y EXTRAORDINARIAS DE ACCIONISTAS

erdo a lo establecido en los Arts. 288 y 297 del Código de Comercio y Arts. 27, 28, 29 y 30 de los Estatutos OYD AEREO BOLIVIANO S.A.M., se convoca a los señores accionistas a las Juntas Generales Ordinaria rdinarias que se efectuarán en orden sucesivo, en el salón de sesiones de la Empresa, Av. Camacho 0, 1º piso, el día jueves 29 de julio del presente año, a horas 09.00 a.m. con objeto de considerar las tes agendas.

JUNTA GENERAL ORDINARIA

nsideración del Balance General y Estado de Resultados de la Gestión 1992.
forme de los Síndicos
nsideración de la Memoria Anual 1992
tribución de las Utilidades y/o Tratamiento de las Pérdidas.
signación Directores y Síndico de las Acciones Serie "B"
tas de los Directores y Remuneración de los Síndicos
signación Auditores Externos

JUNTA GENERAL EXTRAORDINARIA (CONTINUACION)

mento de Capital Social
dificación de la cláusula tercera de la Escritura de Adecuación al nuevo Código de Comercio.
isión de nuevas acciones
dificación de los Estatutos de la Sociedad

JUNTA GENERAL EXTRAORDINARIA

torización para la venta de tres aeronaves B-727-100 y dos aeronaves Fokker F-27
aluación y Renovación de Flota
tualización de valores de la flota e inventarios
serva para contingentes
ducción de Capital
dificación Estatutos

concurrir a las Juntas Generales Ordinaria y Extraordinarias de Accionistas, los propietarios de acciones en estar debidamente registrados en los libros de la Sociedad, encareciéndoles acreditar sus derechos horas 18.00 del día miércoles 28 de julio de 1993, en la Secretaría General del Directorio (Av. Camacho 460, 1º piso).

La Paz, julio de 1993.

Cacao en Periolibros de PRESENCIA

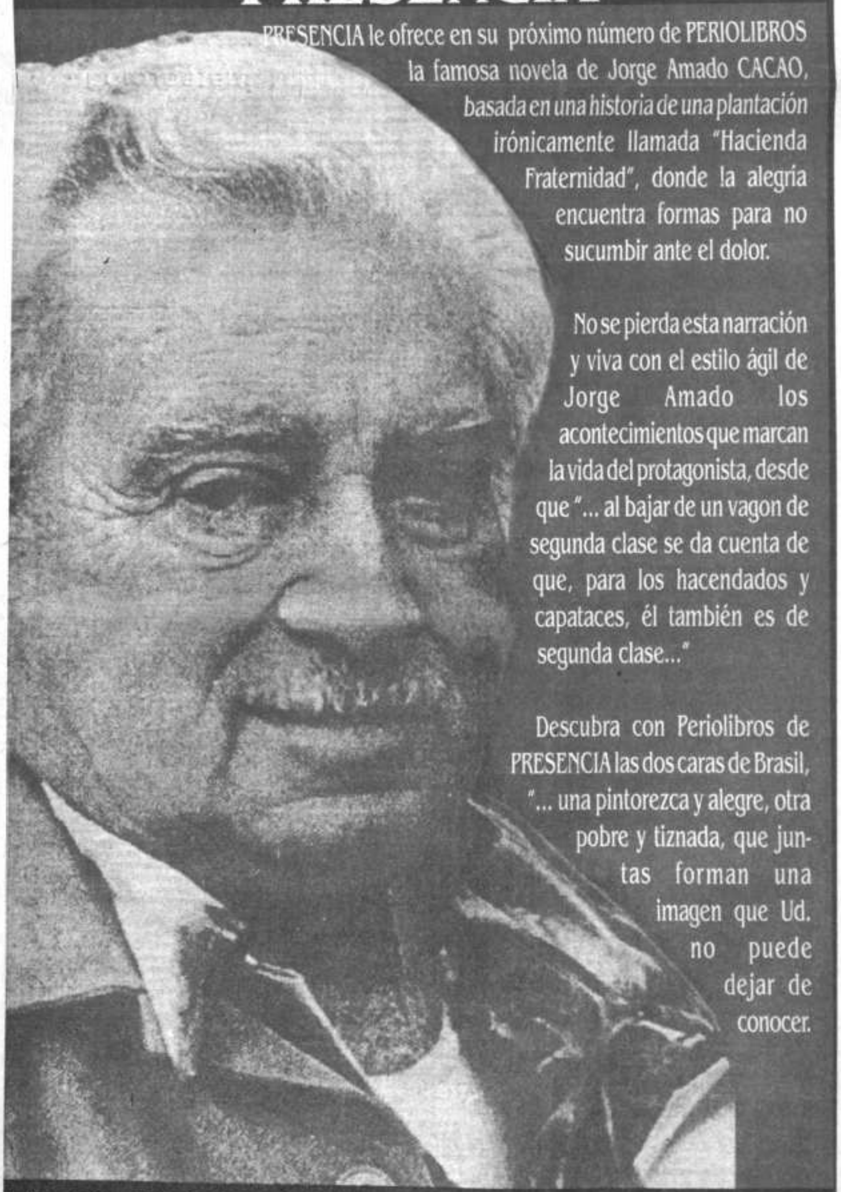

PRESENCIA le ofrece en su próximo número de PERIOLIBROS la famosa novela de Jorge Amado CACAO, basada en una historia de una plantación irónicamente llamada "Hacienda Fraternidad", donde la alegría encuentra formas para no sucumbir ante el dolor.

No se pierda esta narración y viva con el estilo ágil de Jorge Amado los acontecimientos que marcan la vida del protagonista, desde que "... al bajar de un vagon de segunda clase se da cuenta de que, para los hacendados y capataces, él también es de segunda clase..."

Descubra con Periolibros de PRESENCIA las dos caras de Brasil, "... una pintorezca y alegre, otra pobre y tiznada, que juntas forman una imagen que Ud. no puede dejar de conocer.

EL DOMINGO 25 DE JULIO, EN PRESENCIA PARA NO PERDERSE !

Santa Cruz

Presidente de CORDECRUZ no ingresó en huelga de hambre:

Gobierno autoriza aval para carretera Santa Cruz-Abapó

SANTA CRUZ, 21 (PRESENCIA).- El gobierno emitió hoy el Decreto Supremo 23514 en el que autoriza al Banco Central de Bolivia avalar un crédito de 10.646.605 dólares para las obras de construcción de la carretera Santa Cruz-Abapó, que ejecuta el consorcio Ingelmeco-Intracruz y Conacruz, poniendo fin al anuncio de huelga de hambre hecho por el presidente de CORDECRUZ, Ramón Prada.

"Estaba listo para comenzar, a las nueve de la mañana, la huelga de hambre; pero minutos antes fui informado que ya había salido la disposición legal", que da las garantías necesarias para proseguir los trabajos financiados con el mencionado crédito puente, indicó Prada a tiempo de destacar la importancia de esta carretera para el desarrollo regional.

De esta forma, podrá completarse la fase de tratamiento superficial simple de las obras, para dar paso al pavimentado del mencionado tramo carretero que requerirá un nuevo soporte crediticio de veinte millones de dólares hasta su conclusión.

Esta línea crediticia sería otorgada por el Fondo Financiero de la Cuenca del Plata en los próximos meses. La construcción de la carretera Santa Cruz-Abapó fue aprobada en el gobierno del MNR (1985-89) y ejecutada en la actual administración de Jaime Paz Zamora.

ANTECEDENTES

En marzo de 1989 se emitió el D.S. 22150 autorizando a CORDECRUZ suscribir los correspondientes contratos de obra con los representantes legales del mencionado consorcio con financiamiento parcial del mismo para la construcción de la carretera pavimentada Santa Cruz-Abapó.

También se autorizó a los ejecutivos de la Corporación, la aprobación del crédito de financiamiento ofrecido por el consorcio mediante acta de directorio de CORDECRUZ de 31 de marzo de 1993, luego de los análisis técnicos financieros de la carretera.

Luego se convino, de acuerdo a los contratos suscritos, la modificación de los costos de la obra hasta en un 20% del total establecido en los contratos, habiéndose efectuado modificaciones al proyecto original debido a las características heterogéneas del suelo adyacente, ampliación del ancho de bermas, rectificaciones del alineamiento vertical y horizontal de la carretera y otros detalles que determinaron un incremento en el precio total de la obra de 6 millones 279 mil 794 dólares.

De ese monto incrementado, las constructoras se mostraron dispuestas a ampliar en casi dos millones de dólares el financiamiento originalmente autorizado en el citado decreto (22150).

Reiteración del juez

ENTEL tiene prohibición legal de inaugurar enlace de microondas

SANTA CRUZ, 21 (PRESENCIA).- El Juzgado Décimo de Partido Ordinario en lo Civil reiteró a ENTEL y a la empresa norteamericana AT&T que existe una prohibición de innovar ejecutoriada, que afecta al sistema de enlace microondas Santa Cruz-Puerto Suárez-Brasil, la misma que no admite ningún recurso posterior.

La notificación del Juzgado fue reiterada ante la polémica desatada los últimos días a raíz de la insistencia de ENTEL en inaugurar el sistema, pese a existir una prohibición legal que contempla el embargo de las torres y la retención de fondos de AT&T, dictada en un juicio iniciado por la empresa nacional METAL MEC.

METAL MEC fue subcontratada por AT&T para la construcción de 18 torres metálicas, que no llegaron a ser completamente canceladas. En el juicio iniciado el año pasado, METAL MEC logró que el juez Elías Cruz Marco condenara a AT&T a cancelar la suma adeuda de 292.877 dólares, más 157.378 dólares por daño emergente y otros 199.250 dólares por concepto de lucro cesante.

Previo a ese fallo, el Juzgado había comunicado a ENTEL su orden de retención de fondos que pagaría la Empresa Nacional de Telecomunicaciones a AT&T, así como la decisión de embargar las torres, la prohibición de innovar y el arraigo del representante de AT&T en Santa Cruz, John Scuderi.

Apesar de esa comunicación, ENTEL insistió en confirmar la inauguración del sistema de microondas para la próxima semana, alegando no tener en manos ninguna orden judicial expresa.

Por su parte, ejecutivos de AT&T afirmaron que METAL MEC estaría pretendiendo cobrar más de lo acordado por las torres construídas y alegaron que ENTEL estaba en completa libertad para inaugurar el sistema.

A todo ello el gerente de METAL MEC, Rolando Alegría, mostró un certificado de trabajo emitido por AT&T aceptando la calidad de la obra realizada por la empresa nacional, tratando con ello de desvirtuar la crítica de la firma norteamericana.

Para Alegría, AT&T estaría cometiendo delito de estelionato al entregar las torres embargadas, además de otros de orden penal por pasar por alto la prohibición de innovar; mientras que ENTEL se convertiría en coautora de dichos delitos.

Oruro

Crearán Consejo de Salud Ambi para defender salud de la pobla

ORURO, 19 (PRESENCIA).- Con patrocinio de la Unidad Sanitaria, será creado en Oruro, el primer Consejo de Salud Ambiental, destinado a precautelar la salud de la población, en base a resultados de estudios y análisis científicos que permitan eliminar factores de contaminación del medio ambiente.

La creación del ente regional, fue confirmada hoy por Gustavo Vega Dávila, director de Unidad Sanitaria, mencionando que existe interés por llevar adelante este propósito en coordinación con el Ministerio de Previsión Social y Salud Pública, Colegio Médico, Sociedad de Pediatría y Obstetricia, y otras instituciones vinculadas con el protección ambiental.

Dijo que la naciente institución contará con el respaldo de la Organización Panamericana de la Salud (OPS) y que espera conocer el resultado de una evaluación que realizaron los expertos Galvao y Orozco, sobre el problema de la contaminación en esta ciudad.

Este primer informe será el punto de partida para el trabajo de nuestra institución que también respalda y conoce otros estudios realizados por el médico orureño, Germán Revollo Cervantes, que alertó sobre la existencia de focos permanentes de contaminación en la ciudad de Oruro, manifestó Vega Dávila.

Reiteró que el Consejo de Salud Ambiental, se abocará a conocer los antecedentes sobre problemas latentes de salud poblacional y ocupacional, para plantear soluciones concretas y técnicas, para que "Oruro de ciudad más contaminada

"Estamos en la obligac tizar la vida de nuestra salud de los niños, jóve que viven en la región; po mos dejar librados a su su tarnos con aceptar y tra nuncias sobre la existenc minación", afirmó.

Citó que la Unidad Sa titulará en la institucio impulsar a la brevedad creción de este proyecto tante y debe preocup pobladores de la región.

Mencionó como prob riesgo" el caso del Matad los mercados y centros cordones de basura que dor de la ciudad y las co que deben ser trasladad para evitar este daño a medio ambiente.

Reconoció como vi realizado por el médico C quien alertó sobre la ex ductos contaminantes riesgo el futuro de la po tos que deben ser todos nuestras autoridades p irreparables.

La labor debe ser co junta, para que no haya por la falta de una acci disminuir los casos de y nacimientos de niño pueden ser evitados con ventiva en todos los esta tra sociedad, reiteró la

Este Consejo de Sa tendrá como misión es sus tareas asignadas, el trabajo de la Alcaldía relación a la eliminaci aseo y preservación de abasto, así como el cas alimentos y comidas c

Otro "jucu" en Huanuni

HUANUNI, 20 (
Al promediar las 21 che, trabajadores d nivel 120, encontra ver, que corresponde Francisco Pacheco presumiblemente fal accidente provocad mina.

Es posible que est gresara junto a otros de extraer mineral y q dujo el fatal accidente ñeros lo abandonaro en un lugar que po para los trabajadores nes efectivamente pr cate del mismo para tado en el hospital familiares procedan

Autoridades y tr empresa, considera dades del juqueo provocando basta porque los "jucus" interior mina, están te desprotegidos de f seguridad y cualqui miento de roca u otr sastres como este últ riores, cobrando muerte causa honda en el pueblo y los m dores.

Los grupos de ju san por diferentes s rior mina, desafían peligros del trabajo r ven obligados a reali res clandestinas por l tes de trabajo y con sobrevivir en esta económica y social.

Las actividades r Policía Minera y la logrado la detención de jucus, que luego ciones informativas son recluidos en la cá para su posterior ju acuerdo a la ley, po actividades ilegales.

Resolver el proble de la desocupación, siones o violencia, sin gobierno para evitar proliferando esta ac debe implementar pla ción laboral, que gar sos económicos a las ras de estas regiones

Este nuevo accide a una nueva familia causado preocupación

CINE TEATRO MONJE CAMPERO

PROXIMO GRAN ESTRENO

UNICO CINE EN BOLIVIA CON SISTEMA DE SONIDO DOLBY STEREO SENSURROUND

¡¡EL ACONTECIMIENTO CINEMATOGRAFICO DEL AÑO!!

ESTO NO ES CIENCIA FICCION; ES LA EVENTUALIDAD DE LA CIENCIA

JURASSIC PARK... la era en la evolución terrestre, en que los dinosaurios dominaron el planeta !!!

HOY • SIMULTANEO • Cines SCALA-6 DE AGOSTO

Anunciar en PRESENCIA Es anunciar en todo el país

NECESITAMOS

ASISTENTES DE VUELO

REQUISITOS

* Personal de ambos sexos
* Edad y estatura
  - Hombres (21 a 28 años / 1,70 cms.
  - Mujeres (21 a 26 años / 1,65 cms.)
* Buena presencia
* Conocimientos de Inglés

Las personas interesadas, favor remitir curriculum vitae y fotografía actualizada hasta el 30/07/93

AeroSur

Calle Colo esq. Irala Casilla # Santa Cru

ochabamba

Congreso de la COD rechaza Plan de Todos por neoliberal

COCHABAMBA, 21 (PRE-NCIA).- En la inauguración XXI Congreso de la Central ra Departamental (COD), e cumplió al mediodía de el teatro "Adela Zamudio", bajadores cochabambinos zaron el programa entista "Plan de Todos" nsiderar que constituye rumento que reta al mo-to obrero en su "lucha ante contra el eralismo".

l Plan de Todos se consti-en en el reto principal del eso Departamental de los adores, porque represen-continuidad del modelo eral del gobierno de Jai-Zamora, repudiado por miento obrero nacional", ben Cortez, ejecutivo de D, durante el programa ral.

emos buscar interio-s en los hechos de lo que nta el Plan de Todos, sto como programa de o y alimentado por el Solidaridad de su socio, dijo el dirigente.

epresentante de la Cen-rera Boliviana, Juan de Villca, quien inauguró el evento sindical, afirmó, "Ahí (Plan de Todos) están asociados, el uno el Plan de Solidaridad y el otro que es el Plan de la Esperanza, que ha sido muy bien manejado, pareciera en favor de los trabajadores a través del Movimiento Bolivia Libre y considerando que de alguna forma eran los representantes de la clase popular en la política nacional, lamentablemente va ser parte del gobierno y del plan neoliberal que va ir hacia adelante con los tres socios".

"Sin duda es una etapa especial de cambio que vendrá el próximo 6 de agosto y tendrá que soportarlo humildemente todo el pueblo boliviano, porque para él no hay mejoras", agregó el dirigente de la COB.

Los oradores de la primera jornada aseguraron que los "trabajadores cochabambinos buscarán la unidad como instrumento de lucha para la consecución de las reivindicaciones sociales y económicas en favor de sus familias".

Aproximadamente 450 delegados, entre titulares y adscritos, participan del Congreso de la COD, en representación de 54 organizaciones sindicales afiliadas.

Para cumplir orgánicamente con la designación de dirigentes de la Central Obrera, un ampliado de los trabajadores fabriles realizado los días anteriores ha propugnado la reelección del secretario ejecutivo, Rubén Cortez, por su labor encomiable realizada en favor de los trabajadores de base.

Los delegados reafirmaron en la inauguración "que solamente está cambiando el gobierno (en agosto) y de ninguna manera la mentalidad neoliberal, sustentada también por los anteriores gobiernos, cuyas graves experiencias fue contra los intereses de los trabajadores bolivianos, quienes estoicamente han soportado y soportan la enorme baja de la capacidad adquisitiva de sus sueldos y salarios".

Destacaron que pasa una década, desde que sus aspiraciones de mejores formas de vida a través del salario no han sido antedidas por los gobiernos de turno, dejando en la miseria y en el atraso a los padres y los hijos.

"Hoy saldremos refortalecidos del congreso a fin de que la lucha sea sin claudicaciones, especialmente en la atención de los servicios básicos incluida la vivienda y por consiguiente el salario".

Chuquisaca

Congreso Cívico recomienda

FANCESA debe ser protegida de toda "injerencia política"

SUCRE, 21 (PRESENCIA).- La Fábrica de Cemento Sociedad Anónima (FANCESA), principal industria de Chuquisaca, tiene que ser protegida de la "ingerencia política", según recomendó el Primer Congreso Cívico Departamental que se efectuó en esta capital con la presencia de decenas de delegados de toda la región.

De acuerdo a las conclusiones de la "Comisión de Industria, Comercio y Turismo", la fábrica de cemento "se ha convertido en uno de los elementos más importantes para el desarrollo de la región y es capaz de generar nuevas perspectivas de crecimiento y progreso, por lo que debemos protegerla de la ingerencia política".

También sostiene que FANCESA debe ser defendida de "la competencia desleal" surgida a raíz de "injustas disposiciones legales que otorgan subvenciones a otras industrias similares del país, consolidar la propiedad de sus yacimientos de materia prima y orientar adecuadamente su actividad en el futuro".

Otro de los acápites de las conclusiones del encuentro resuelve "proteger el estatuos jurídico de FANCESA como único mecanismó que asegura la gestión y competitividad de la empresa, para beneficio de la entidades copropietarias"; recomienda "la necesidad de la conformación de un directorio técnico para restar la ingerencia política en las decisiones de gestión de la empresa".

Plantea viabilizar los planes de crecimiento y diversificación de la industria. Para ello debe buscarse aportes de capital del sector privado y solicitar al ejecutivo la anulación del Decreto Supremo que concede una subvención de fletes al cemento cruceño.

EL RETO: COMPETIR O MORIR

En otra parte del documento de conclusiones se sostiene que "el reto que tienen los chuquisaqueños es lograr la competitividad de nuestra industria, comercio y turismo a fin de generar un proceso de desarrollo acelerado que permita insertarnos en el nuevo contexto económico".

Sin embargo advierte que "no podemos ser competitivos" frente a la falta de vertebración caminera, ferroviaria y área; los costos e ineficientes servicios públicos; los elevados precios de la energía e hidrocarburos; la carencia de apoyo financiero, la ausencia de información y transferencia tecnológica y el contrabando.

Observa que "pese a ser el turismo una de las pocas alternativas reales de desarrollo sostenido en Chuquisaca, no existe un plan a nivel nacional, técnica y coherentemente elaborado, que haya incorporado los esfuerzos realizados por la región para la utilización del potencial turístico".

En el marco de esa realidad, el Primer Congreso Cívico de Chuquisaca apoya el funcionamiento y la consolidación de la Financiera Departamental, creada hace pocas semanas, por ser un instrumento para generar el desarrollo económico de la región y orientar sus esfuerzos a potenciar las área de industria, comercio, turismo, agropecuaria, artesanía, etc.

Exige a la brigada parlamentaria continuar con las gestiones para lograr que Chuquisaca sea declarada como departamento de menor desarrollo mediante una Ley de Incentivos Fiscales, cuyo proyecto de Ley fue presentado por la Cámara Departamental de Industria y Comercio.

Se solicita que la aduana distrital siga funcionando porque su inminente cierre afectaría a la precaria industria local y se privaría de la participación tributaria a la universidad, alcaldía y Corporación Regional de Desarrollo.

Las autoridades locales, dirigentes cívicos y parlamentarios deberán impulsar la creación de una zona franca en Chuquisaca como mecanismo para incentivar el desarrollo regional, implementar un "banco de proyectos" coordinando esfuerzos entre el sector privado, CORDECH, la universidad y otras instituciones.

SEMINARIO

"FORMULACION DE ESTRATEGIAS EMPRESARIALES COMPETITIVAS"

Del 26 al 30 de julio de 1993

OBJETIVO CENTRAL
Que el empresario o gerente desarrolle habilidades para formular la estrategia de su empresa, tomando en cuenta los factores necesarios para asegurarse un desempeño superior al de la competencia.

OBJETIVO ESPECIFICO
Proporcionar herramientas de análisis y de la formulación de estrategias competitivas y ejercitar su aplicación mediante el método de casos.

PARTICIPANTES
El seminario está dirigido a empresarios, gerentes o ejecutivos vinculados a la planeación de un futuro competitivo de su empresa (sea ésta industrial, financiera, comercial, etc.)

METODO
Examen de casos (INCAE-Harvard) con el apoyo de notas técnicas.

TEMARIO
1. Una estrategia empresarial competitiva:
Los conceptos centrales.
2. El entorno internacional y nacional: Oportunidades y amenazas.
La Empresa: Fortaleza y debilidades.
3. Pensamiento estratégico.
La puesta en práctica de una estrategia.
4. Ejercicio de formulación de una estrategia.

HORARIO
De lunes a viernes de 19:00 a 21:00 horas.

CONDUCTOR
ING. E. NELSON MEDRANO UZEDA
* Master en Administración de Empresas (INCAE)
* Ingeniero Electromecánico.
* Fue Gerente Regional de Atlas Copco Boliviana S.A.

AUSPICIA

VASCAL S.A.
FUNDADA EN 1889
VASCAL S.A

INSTITUTO BOLIVIANO DE ESTUDIOS EMPRESARIALES
Plaza España, (c. Víctor Sanjinés 2662) Teléfono 361893

REQUERIMIENTO DE PERSONAL

Se requiere un profesional para ocupar el cargo de **DIRECTOR NACIONAL** del proyecto "COORDINACIÓN E IMPLEMENTACIÓN DEL PLAN DE ACCIÓN FORESTAL DE BOLIVIA" (FAO/GCP/BOL/023/NET).

TÉRMINOS DE REFERENCIA:

Bajo la supervisión del Ministro de Asuntos Campesinos y Agropecuarios, y en estrecha colaboración con el Asesor Técnico Principal del Proyecto, el Director Nacional participará en la planificación, organización y ejecución de las actividades del proyecto.

Más específicamente, el titular tendrá la responsabilidad general de apoyar al grupo de contraparte y a las Direcciones Departamentales del Centro de Desarrollo Forestal para que puedan ejecutar con eficiencia y oportunidad las actividades de coordinación, seguimiento y evaluación del Plan de Acción Forestal e inicien la conformación de la Unidad de Planificación del Centro de Desarrollo Forestal. *El Director Nacional deberá participar en los comités del proyecto con voz y sin voto, y presentar los informes de avance del proyecto* junto con el Asesor Técnico Principal.

Se requiere un profesional con las siguientes características:

- **FORMACIÓN:** Ingeniero Forestal, Experto en Planificación y Administración Forestal, con grado académico universitario, o, un profesional, especialista en recursos naturales con experiencia en planificación y manejo forestal.
- **EXPERIENCIA:** 5 años en Política Forestal como mínimo - Administración de Proyectos en Programas de Cooperación Internacional - Tener relación con agencias y países de cooperación externa.
- **CONOCIMIENTOS:** Práctica en el sector forestal de Bolivia en diferentes aspectos. Inglés recomendable.
- **SEDE DE FUNCIONES:** La Paz, Bolivia, con viajes frecuentes por todo el territorio nacional.

Los interesados pueden enviar su Curriculum Vitae, hasta el 10 de agosto de 1993 a la siguiente dirección:

Señores
Proyecto PAF - BOL
Casilla 7485
La Paz - Bolivia

ANCO AGRICOLA DE BOLIVIA "EN LIQUIDACION"

o Agrícola de Bolivia "En Liquidación", en cumplimiento al D.S. 22861 de 15 de Julio de 1991. Resolución de o de Finanzas Nº 875/91 de 19 de Agosto de 1991 y la Autorización Judicial pertinente y al haber cumplido instancias de Ley, dispone en VENTA PUBLICA A LA MEJOR OFERTA, de Acciones Telefónicas e

e información sobre precios, estado y listado de los distintos bienes, se proporcionan, en las Oficinas del de acuerdo al siguiente detalle:

NA REGIONAL ORURO (Acciones Telefónicas)
La Plata Nº 5871 entre Junín Ayacucho)

CINA LA PAZ (Acción Telefónica)
Mercado Nº 1115)

CINA REGIONAL SANTA CRUZ (Acciones Telefónicas)
Obispo Santiesteban Nº 153)

CINA BENI (Acción Telefónica)
Mercado Nº 1115)

CINA POTOSI (Acción Telefónica e Inmueble)
Mercado Nº 1115)

CINA COBIJA (Inmueble)
Beni s/n).

ofertas se recibirán en sobre cerrado, máximo hasta el día miércoles 28 de julio de 1993 en Oficina Regional y miércoles 4 de Agosto de 1993 en las demás agencias, reservándose el Banco el derecho de rechazar o las ofertas contrarias a los intereses de la Institución.
cación y resultados se harán conocer en las Oficinas del Banco hasta el día viernes 30 de julio en Cobija y 12 de Agosto del año en curso en las demás agencias.

La Paz, 22 de julio de 1993

DIRECCION GENERAL DE IMPUESTOS INTERNOS

RESOLUCION ADMINISTRATIVA 05-365-93

La Paz, 20 de julio 1993

Que la Ley Nº 843 de 20/05/86, en su título IV, capítulo I, ha creado el Impuesto a la Propiedad Rural.
Que el Decreto Supremo Nº 23401 de 03/02/93 se ha declarado al Departamento del Beni Zona de Desastre por las inundaciones que ha sufrido.

POR TANTO:

La Dirección General de Impuestos Internos, en ejercicio de las facultades que le confiere al Artículo 127 del Código Tributario vigente:

RESUELVE:

1.- Declarar que quedan eximidos del pago del Impuesto a la Propiedad Rural por la gestión fiscal 1992/93 los contribuyentes del Régimen General y Régimen Unificado del Impuesto a la Propiedad Rural que sean poseedores o Propietarios de Fundos Rústicos en el Departamento del Beni.

Regístrese, hágase saber y cúmplase.

RAUL LOAYZA MONTOYA
DIRECTOR GENERAL
Dirección Gral. de Impuestos Internos

La Paz - El Alto

PRESENCIA

La Paz, Bolivia, jueves 23

Según ex-gerente de SAMAPA

Irregularidades en tubería Hampaturi son responsabilidad de las empresas

El ex-gerente de SAMAPA, Luis Aliaga, dejó ayer toda la responsabilidad de las evidentes irregularidades en la flamante, pero deteriorada tubería Hampaturi-Pampahasi, a las empresas encargadas de la construcción, supervisión y provisión de materiales para la obra.

Tal como estaba anunciado, el Concejo Municipal recibió ayer al ex-gerente de la empresa de Servicio Autónomo Municipal de Agua Potable y Alcantarillado, Luis Aliaga Doria Medina, y lo interrogó con el objetivo de encontrar en sus declaraciones elementos que contribuyan a establecer la responsabilidad de las anomalías en la construcción de esa tubería.

En parte de su informe a los concejales, el ingeniero Aliaga señaló que él cumplió con todas las recomendaciones que realizaban la supervisora alemana Saltzgitter; la proveedora del material, compañía brasileña Bárbara, y el consorcio boliviano-peruano LCI-ARAMSA, encargado de la construcción.

Uno de los concejales que más preguntas realizó fue Antonio Bilbao, quien criticó duramente esa situación y dijo que no es posible que una administración obedezca "ciegamente" las determinaciones de las empresas, sin poner objeciones y, sobre todo, sin tener conocimiento del tipo de proyecto que se ejecuta.

Aliaga dijo estar de acuerdo con los informes presentados por expertos internacionales, en relación a las irregularidades encontradas en dicha tubería, que costó a SAMAPA $US 10 millones y que no pudo pasar la etapa de prueba, ya que sufrió serias averías trabajando tan sólo con el 30% de la capacidad para la que fue construida.

Los desperfectos en consideración se refieren a las fugas de agua en las juntas de goma de la tubería, de deficiente calidad, que al contraerse y dilatarse por efecto de un flujo mayor se zafaron y dieron lugar a la fuga de agua, a lo que debe agregarse la excesiva cavitación de las válvulas de la aducción.

Con relación al cambio de material en el conducto, de tubo de acero por otro de hierro dúctil, Aliaga confirmó que fue una actitud asumida por instrucción directa del Banco Interamericano de Desarrollo (BID), pero añadió que en la ciudad hay otros ductos del mismo material que funcionan perfectamente, como es el caso de la conexión Pampahasi-Obrajes.

EL TURNO SERA DE LAS EMPRESAS

Continuando con las investigaciones y, en este caso, con el interrogatorio a los protagonistas de la construcción de la tubería, con el propósito de identificar a los responsables para que corrijan las fallas cometidas, el Concejo Municipal convocará en próximas sesiones a los representantes de las empresas encargadas de la obra.

En ese entendido, la siguiente semana se presentarán los representantes de las empresas antes mencionadas.

Otro punto que debe ser esclarecido es el caso del material del conducto, ya que tanto expertos extranjeros como profesionales bolivianos establecieron que no fue una medida acertada el cambiar el tubo de acero por otro de hierro dúctil, actitud asumida por instrucción directa del Banco Interamericano de Desarrollo (BID), entidad que también será convocada por el Concejo.

Insistirán en que alcalde apresure contrato con COBEE

Concejo atado de manos para evitar alza de tarifa

El todavía presidente del Concejo paceño, Guido Capra, informó ayer que el cuerpo deliberante no puede hacer nada en la inminente alza de tarifas por servicio de energía eléctrica, ya que no tiene ninguna relación contractual con la Compañía Boliviana de Energía Eléctrica (COBEE).

La COBEE anunció, oficialmente, que por autorización de la Dirección Nacional de Energía Eléctrica (DINE), dependiente del ministerio del ramo, elevará nuevamente las tarifas de energía eléctrica a partir del mes de julio, aumento que se suma a los constantes incrementos que indiscriminadamente realiza la compañía boliviana.

Capra explicó que la alcaldía no tiene ningún contrato firmado con la compañía de energía eléctrica, por lo que no puede intervenir en la fijación y control de las tarifas.

En ese sentido, dijo que es importante que la actual administración municipal apresure la elaboración del contrato con la COBEE, las negociaciones con esa empresa y la posterior firma del contrato.

Lo contrario, agregó, significa dejar en manos del gobierno y de la compañía de luz eléctrica el incremento de las tarifas.

El Concejo hizo su parte y cumplió a tiempo en aprobar el pliego de especificaciones para la licitación, ahora es el alcalde Julio Mantilla quien debe acelerar el proceso, indicó.

> Concejo insiste en que COTEL debe esperar autorización en alza tarifaria.- No participará en la fiscalización de la consulta a socios.-

La Alcaldía de La Paz licitó y adjudicó la concesión del servicio de comercialización y distribución de energía eléctrica en la ciudad, resultando ganadora la Compañía Boliviana de Energía Eléctrica. A la fecha, el alcalde y su equipo técnico se encuentran en el estudio y elaboración del contrato, con una demora de más de 3 meses, lo que va en directo perjuicio de la población paceña, que debe sufrir incrementos arbitrarios en las tarifas, dijeron otros concejales.

CONCEJO NO PARTICIPARA EN CONSULTA DE COTEL

El Concejo municipal paceño no participará en la fiscalización de la consulta abierta que COTEL ... socios, junto a la factura ... julio, sobre el anunciado ... las tarifas en orden del ... informó ayer el concejal ...

Varias instituciones ... ten en fiscalizar la consulta ... realizará a los socios, ... tarifaria, es el caso de la ... Juntas Vecinales de La Paz ... las entidades cívicas Amigo ... dad y comité Pro La Paz ... Capra descartó ayer la par... Concejo municipal.

En todo caso, dijo Ca... debe cumplir con la ley ... autorización del cuerpo de ... el anunciado incremento ... telefónicas.

COBEE DEBE ACATAR ... LEY SINO SE ATIENE ... LAS CONSECUENCIAS

Con relación a los anu... tes que COBEE realizaría a ... les y centros de salud, el ... to, Javier Dipps, señaló ... Ministerio Público no pen... pensión de los servicios bá... cialmente en los centros ... médica, sin que exista un ... previo, es decir, la autoriza... juez y la ley, "porque la ley es ... y todos están obligados a ... ley, y el que no la hace se ... consecuencias", señaló.

Dipps renunciaría si hay aumento de sueldos con recursos de alza en tarifas

El presidente del Consejo Administrativo de la cooperativa telefónica paceña, Fernando Dipps, anunció ayer en El Alto que renunciaría a COTEL, si con los recursos de la anunciada alza de tarifas se aumentan sueldos a los empleados, en lugar de invertirlos en la modernización del sistema telefónico.

Dipps respondió de esa manera a los periodistas, al conocer que hay algunos concejales alteños que afirman que el aumento de tarifas daría lugar a incrementar sueldos de sus dependientes y la burocracia en la cooperativa paceña. "Si eso ocurriera ofrezco mi renuncia, si no creen en mis palabras ofrezco mi renuncia", reiteró.

La declaración fue realizada después de una explicación al pleno del Concejo, sobre la futura alza de tarifas en el indicado servicio.

Entretanto, los concejales de ese distrito prefirieron no realizar ningún comentario sobre el particular y anunciaron evaluar y después dar un parecer definitivo sobre el aumento de tarifas.

Acerca del posible retiro de COTEL de ese distrito, Dipps explicó que el anuncio realizado el lunes pasado fue en términos "únicamente técnicos". La cooperativa no quiere que el sistema obsoleto dé mayores problemas a los que actualmente tiene, lo que va en contra de los socios, dijo.

> Además promete erradicar el 100 por ciento de la corrupción en COTEL, en 30 días.-

Advirtió que su preocupación, por el momento, es capitalizar a la cooperativa de teléfonos más grande del país, para que con sus propios recursos pueda cambiar las actuales centrales telefónicas obsoletas -pero en pleno funcionamiento- por las digitales.

Sin embargo, afirmó que hay personas interesadas en privatizar la empresa, pero agregó que esa posibilidad es nula, ya que no se puede vender lo que tiene dueño, es decir las líneas telefónicas, y que además los capitales de COTEL son privados.

En la ciudad de El Alto hay 5.000 líneas que pertenecen al antiguo sistema y 1.200 al sistema digital; de ellas 5.500 pertenecen al sector particular y el resto al sector comercial e institucional.

Explicó que el aumento del 58% significa para los socios particulares, un aumento de seis bolivianos sobre lo que actualmente pagan cada mes a COTEL.

CORRUPCION

Dipps informó que desde que asumió el cargo de presidente del Consejo de Administración, a comienzo del presente año, ya erradicó la corrupción en 80% y el resto se comprometió a hacerlo en los próximos 30 días.

"Se hace todo tipo de esfuerzos para erradicar la corrupción que está en los mandos medios de la empresa", añadió al afirmar que los funcionarios corruptos se irán de la cooperativa sin beneficios sociales.

"No hay más traslados clandestinos", indicó al explicar que la cooperativa está interesada en modernizar COTEL en el menor tiempo posible.

Vicaría alteña creará consejo de laic

La Vicaría de El Alto creará próximamente un Consejo de Laicos, que estará integrado por agentes de pastoral y grupos de fe de las distintas parroquias de ese distrito, para que protagonicen en la Iglesia alteña la Nueva Evangelización, anunció ayer monseñor Jesús Juárez, titular de ese vicariato.

El anuncio fue oficializado en la reunión mensual que se realizó el pasado martes en la Casa de la Vicaría, ubicada en Villa Dolores, El Alto.

El prelado explicó que dicha creación responde a las recomendaciones pastorales del cuarto encuentro de obispos latinoamericanos, efectuado en Santo Domingo el pasado año.

Anunció que la Vicaría iniciará también un estudio con niños en la calle y de la calle, cuyo número se incrementó durante los últimos meses en ese distrito.

REUNION MENSUAL

Durante la reunión mensual de la Vicaría de El Alto, los sacerdotes, religiosas y laicos alteños reflexionaron sobre el tema de "Promoción humana", que contó con apoyo del documento oficial de la citada cuarta conferencia.

En la oportunidad, la directora de PRESENCIA, Ana María Romero de Campero, quien asistió a dicho encuentro, desarrolló el tema "Mujer y familia"; recordó algunos pasajes de la reunión y explicó a los asistentes el papel que cumple desde siempre la mujer en la Iglesia Católica.

Recurrió a la Encíclica del Papa León XIII y a varios otros documentos de la Iglesia, hasta recordar las reflexiones y recomendaciones pastorales que dejó la Cuarta Conferencia de Santo Domingo.

Por su parte, el padre Sergio Gualbertty, uno de los miembros de la Conferencia Episcopal de Bolivia, ... tema "Empobrecimiento y solidaridad", en el cu... recordó las recomendaciones pastorales del últim... de obispos.

Participación de la directora de este diario, en la ... mensual de la vicaría alteña.

El sacerdote explicó su tema tomando en ... nuevos signos de los tiempos para la Iglesia, ... nuevo accionar al interior mismo de la sociedad ... que es importante en la actualidad la promoción ... que es la dimensión privilegiada de la Nueva Eva...

Michel Gregoire de Enda-Bolivia se va de El Alto

Siete países andinos coordinarán proyectos en favor del niño de la calle

El coordinador de la organización no gubernamental, Enda-Bolivia, Michel Grgoire, anunció ayer que el próximo mes de agosto se va del país a Venezuela, más propiamente al Centro Regional Internacional de Formación y Capacitación de Educadores de la Calle (CERFOCAL) que agrupará a 7 países andinos para coordinar proyectos en beneficio a los niños trabajadores de la calle y en la calle, con la experiencia recogida en la ciudad de El Alto en los últimos cinco años.

En conferencia de prensa, Gregoire anunció que dejará el cargo de coordinador de la indicada ONG, por su nombramiento como director ejecutivo de CERFOCAL en Caracas, para trabajar con representantes de los países del área andina, entre ellos Colombia, Panamá, Perú, Ecuador, Chile, Venezuela y Bolivia.

En su lugar será posesionado próximamente Hugo Montecinos, uno de los formadores de la ONG en ese distrito.

CERFOCAL es la primera institución que en el área andina que sale a favor de los niños de la calle, agregó al sostener que será un centro con los servicios de salud y educación y recreacional, para los niños de la calle.

Entre tanto, la citada organización no gubernamental que trabaja con niños de la calle alteños realizará un congreso nacional en noviembre próximo, con participación de líderes de los nueve departamentos del país, con motivo de celebrar el quinto aniversario de la indicada institución.

A su vez anunció que ne los próximos tres años, Enda-Bolivia pretende invertir 300.000 dólares en distintas actividades para dar respuestas concretas a distintas inquietudes de los niños abandonados y de la calle alteños.

Diputado electo condepista exigirá mayores recursos para El Alto

El ex-dirigente de la COB y diputado electo por El Alto, Daniel Santalla, de CONDEPA, anunció ayer en conferencia de prensa que en los próximos cuatro años exigirá, en acción coordinada, mayores recursos al gobierno central en favor de ese distrito, como representante en el Parlamento Nacional.

Santalla presentó su programa a seguir como diputado, mediante el cual demandará al gobierno central un soporte extraordinario para cubrir necesidades vitales, velando por el bienestar y desarrollo de la población alteña.

Para lograr lo citado, propone la modificación de la ley 843, con el fin de que los impuestos que se generan en ese distrito, deben ser cancelados allí.

Buscará reglamentar la ley de coparticipación tributaria, a fin de garantizar la fluidez de recursos, y posibilitará la participación vecinal para la solución inmediata de los problemas que atingen a la urbe alteña.

Dentro del programa presentado, Santalla hizo mención de los antecedentes históricos de las ciudades de La Paz y El Alto, presentándolas como territorios de comunidades aymaras que sufrieron el despojo de sus tierras, por parte de los conquistadores y sus herederos, como los loteadores, que en complicidad de algunas autoridades siguen despojando de sus tierras a los legítimos dueños.

Informó sobre las necesidades de los habitantes de El Alto e indicó que sólo el 37% de ellos cuenta con todos los servicios básicos y el 63% no cuenta con ninguno.

Hizo un detalle de dichos servicios informando que un 55% de la población cuenta con agua potable, quedando 45% sin ese servicio. La energía electrica llega sólo a un 63% de la población y el servicio de alcantarillado alcanza únicamente a un 30%.

Finalmente, presentó su "propuesta estratégica", que está basada en el modelo endógeno de su partido y contiene cuatro puntos: el primero se refiere a la democracia participativa, donde se reivindica la lucha por el reconocimiento del pueblo aymara, terminando con la discriminación.

El segundo hace referencia a la revolución productiva, que propone la creación de un parque industrial para artesanos, trabajadores, aymaras y "relocalizados". El tercer punto trata sobre el potenciamiento del gobierno municipal, mediante la coordinación del gobierno central.

El último aspecto menciona a la revolución moral, la que propone que cada alteño debe convertirse en un agente fiscalizador del desarrollo de El Alto, para denunciar a los corruptos, sin importar quienes sean ellos.

Monseñor Jesús Juárez cumple hoy 50 años de vida

El obispo auxiliar de La Paz y titular de la Vicaría de El Alto, monseñor Jesús Juárez, cumple hoy 50 años de vida, quien nació en Murcia, España.

El prelado llegó a Bolivia en 1963 a la ciudad de Cochabamba como profesor de Filosofía y Letras, luego ingresó a la Congregación Salesiana de Don Bosco.

El 16 de diciembre de 1972 fue ordenado como sacerdote y cinco años más tarde llegó a la ciudad de La Paz. En 1988 fue consagrado como obispo auxiliar de La Paz e inmediatamente, tomó posesión en la vicaría alteña.

En la actualidad, es el secretario general de la Conferencia Episcopal de Bolivia y además como pastor de la Iglesia su labor se extiende a la zona norte del departamento paceño.

Tenis al día

Ofrece sesenta páginas; tiene su origen en Santa Cruz y se trata de una publicación totalmente dedicada al deporte blanco.

"Tenis", que dirige nuestro colega Gonzalo Valenzuela Monroy, ha sido distribuida en todo el país y hace referencias concretas a nuestra actualidad tenística. Por ello figuran en esta edición valores ya consagrados—Cecilia Ampuero es portada de "Tenis"—como asimismo jugadores infantiles y veteranos.

Nuevo caso de cocaína

Roma, 21 JUI (EFE).- El jugador del Brescia Paolo Ziliani será juzgado por la Comisión Disciplinaria de la Federación Italiana de Fútbol (FIGC) por haber dado positivo en un control antidopaje realizado la pasada temporada cuando pertenecía al Nápoles.

El fiscal federal decidió que el caso de Ziliani sea examinado por la Disciplinaria una vez que recibió un informe del Nápoles en el que se señalaba que en uno de los controles "privados" que el club realiza a sus jugadores fueron hallados restos de cocaína en la orina del futbolista.

La medida fue adoptada contra Ziliani porque el jugador "tomó sustancias estupefacientes como demuestran los certificados presentados por el Nápoles a raíz de los exámenes periódicos realizados", dijo un comunicado de la FIGC.

El Nápoles ya vivió el caso de Diego Armando Maradona por lo que decidió reforzar los controles a sus jugadores.

Jugoso contrato

BUENOS AIRES, 21 (ANSA).- El técnico Alfio Basile ganará medio millón de dólares si el seleccionado de fútbol de Argentina se clasifica para el Mundial de fútbol de Estados Unidos '94.

El premio se lo pagará el holding de prensa encabezado por el diario Clarín, el más importante de Argentino, en el que Basile firma artículos periodísticos desde hace varios meses.

Basile firmó un contrato con el holding por 250 mil dólares, una cifra que será duplicada si Argentina se clasifica para el Mundial, afirmó en su último número la revista El Gráfico.

Según El Gráfico, Basile debió asistir personalmente hace unos días a los estudios de canal 13, de Buenos Aires, otra de las empresas holding, después de ser intimado por carat documento porque había realizado su último comentario solo a través de una comunicación telefónica.

Además del premio del holding, Basile cobraría una suma superior a los 100 mil dólares si Argentina se clasifica, peroesta a raíz del contrato que lo liga a la Asociación de Fútbol Argentino (AFA).

Alfio Basile

Para tomar nota

Ya son varias las instituciones que están reclamando para el deporte la devolución de la cancha Zapata.

El escenario, patrimonio del deporte paceño, está destinado en la actualidad al uso de una empresa particular, lo que ha despertado mas de una susceptibilidad.

Alguien comentó que si el predio no interesa al Club Municipal o a la misma Alcaldía, podía ser otra institución del deporte, un club o el mismo IDD, quienes se hagan cargo del escenario.

Como para tomar nota.

ooo

Un colega nuestro que llegó en medio del ejército de comunicadores que vino a cubrir el partido del próximo domingo, se mostró incrédulo respecto al monto invertido para montar la red de televisión que se inaugura hoy.

"Debemos ser agradecidos a quienes nos ayudan -dijo- pero me parece una exageración cinco millones de dólares para una red de televisión", anotó.

En opinión del compatriota, que dice saber de estas cosas, con un millón se pudo haber resultado una buena red y con el resto construir unos diez hospitales en todo el país.

ooo

La buena voluntad de la gente de la Federación de Fútbol a veces no alcanza.

A la publicidad movil tan en boga en los años cuarenta, se suman ahora unos avisos que aparecen en las ediciones de prensa de ayer cuyo croquis no es otra cosa que una gran mancha.

Un desperdicio de tiempo, espacio y dinero.

ooo

Como "un tipo simpático" calificaron a Azkargorta los periodistas brasileños que llegaron hasta él.

El vasco fue objetivo principal de los visitantes que cada vez son mas.

ooo

El corte del césped del campo de juego del Estadio Hernando Siles se lo hará en parte el sábado y se lo terminará el domingo por la mañana, de acuerdo a lo informado por los responsables del cuidado y administración del escenario de Miraflores.

ooo

Julio Caballero, del "Diario Catarinense", de Brasil, comentaba que "las distancias aquí son cortas, todo está muy cerca". Comparaba La Paz con ciudades como Sao Paulo o Rio de Janeiro y no con otras de su Estado de Santa Catarina, como son Florianópolis y Criciuma.

Prescindirá de Tiriac

Bonn, 21 jul (EFE).- El alemán Boris Becker, número cuatro del tenis mundial, anunció hoy que a partir de ahora prescindirá de los servicios de Ion Tiriac, que ha sido su entrenador durante diez años. Becker, de 25 años, no especificó cuál de los dos fue el que tomó la iniciativa de la separación, sin embargo agradeció a Tiriac su colaboración y le deseó "mucho éxito en sus empresas futuras".

El tenista alemán ha ganado Wimbledon en tres ocasiones, el Abierto de Estados Unidos y el de Australia en una ocasión y ocupó la primera posición en la clasificacón mundial durante algunos meses en 1991.

Vuelve Seles

Francfurt (Alemania), 21 jul. (EFE).- Mónica Seles, víctima de una agresión el pasado 30 de abril durante el Torneo de Hamburgo, podría jugar en el Torneo de Essen, Alemania, que se disputará del 25 al 31 de octubre y que estará dotado con 375.000 dólares, declaró Ion Tiriac, organizador del torneo.

Lo que Tiriac no especificó es si la tenista serbia, que perdió la primera plaza en la clasificación mundial a raíz del ataque, se incorporará de nuevo a la competición en el Torneo de Essen o si jugará otros torneos antes.

En este día... 22

DE NUESTRAS FIGURAS:

CLAROS, MARCO: Futbolista cochabambino del Club San Pedro.

ESPEJO, JOSE ANTONIO: Jugador paceño de fútbol que estuvo en las filas de Municipal y Always Ready.

FERRUFINO, TEOFILO: Ex-futbolista cochabambino de larga trayectoria: jugó en San José y Unificada.

FLORES, MARIO: Jugador cruceño de fútbol. Actuó en Oriente.

GUTIERREZ, CARLOS EDMUNDO: Voleibolista paceño.

MENDEZ, MARIO: Ex-pugilista de La Paz.

RAMOS, MILTON: Jugador cruceño de fútbol. Del club Municipal de su ciudad.

VALDEZ, JAVIER FRANCISCO: Futbolista orureño.

Emilio Butragueño

VISCARRA, HUMBERTO: Ex-futbolista paceño de los años treinta y cuarenta.

DE LOS ANIVERSARIOS MUNDIALES:

DJAMEL MENAD: Futbolista argelino que juega en Portugal.

GUSTAVO ROVERANO: Arquero uruguayo del club Cerro.

JUAN SEMINARIO: Notable futbolista peruano que triunfó en clubes de Portugal, España e Italia.

MARIO BOYE: Ex-futbolista de Boca y de la Selección argentina que también jugó en Italia. Falleció en julio del año pasado.

GEORG FISCHER: Piloto austriaco de rallys.

EMILIO BUTRAGUEÑO: Cumple treinta años el delantero del Real Madrid y la selección española.

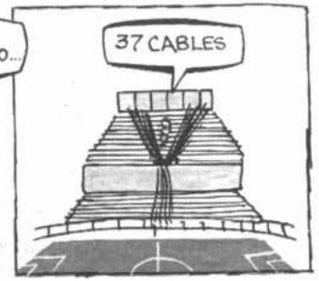

PROBLEMAS EN VENTA DE ENTRADAS

DESCARTAN A JUAN MANUEL PEÑA PARA COTEJO CON BRASIL

BIASUTTO NO VA MAS EN BLOOMING

Están pensando en Messa

ECUADOR RECLAMA POR MAL ARBITRAJE DEL DOMINGO PASADO

MEXICANOS QUIEREN JUGAR EN LA COPA "LIBERTADORES"

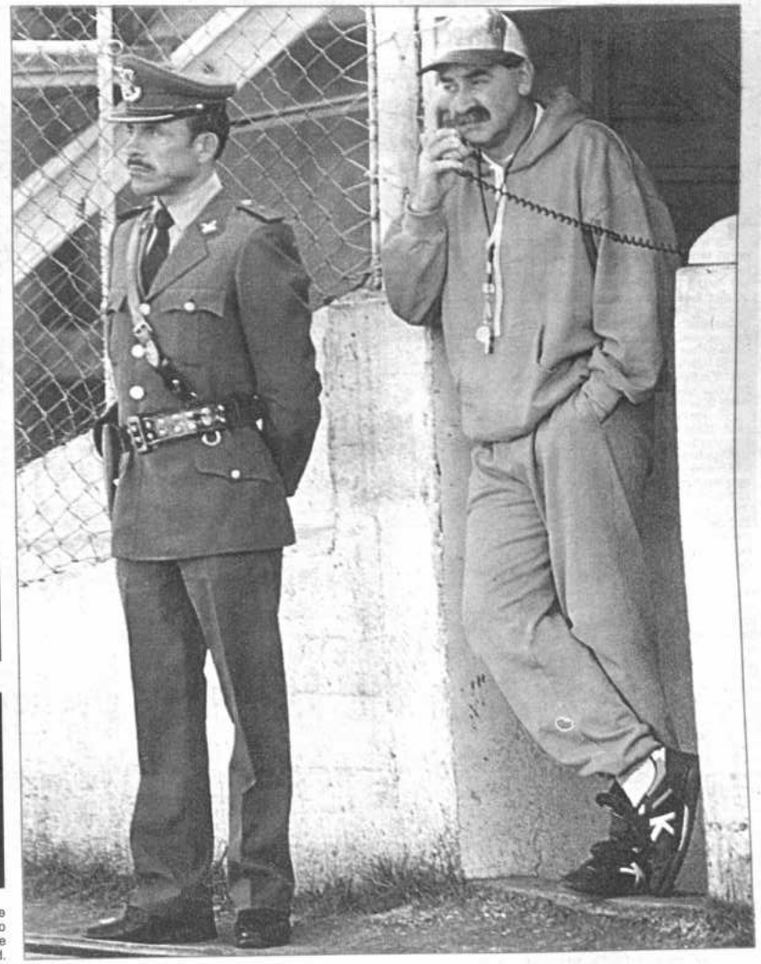

El técnico Xabier Azkargorta aparece hablando por teléfono en el estadio Libertador. A su lado el policía que se le asignó para que vele por su seguridad.

PRESENCIA del Deporte

La Paz, jueves 22 de julio de 1993

UNA INVERSIÓN CON UN SELLO DIFERENTE
FILATELIA
FOMBOL

NUESTROS PRODUCTOS
• Sellos Postales
• Tarjetas Recordatorias
• Block Filatélicos
• Cuadros de Primer Día
• Aerogramas
• Cupones Internacionales
• Revista Filatélica Anual
• Carpetas de Emisión Anuales

COTEL
EN LINEA CON EL PROGRESO

SE VIENE E

"Preocupados deben estar ellos"

"PARREIRA DEBE ENCONTRAR LA FORMULA PARA GANARNOS"

El técnico Carlos Alberto Parreira, de la selección brasileña de fútbol, "tiene que estar preocupado en encontrar la fórmula para ganarnos el domingo", aseveró Xabier Azkargorta, entrenador de la selección nacional.

El vasco dijo que si el partido será difícil para Bolivia "también lo será para Brasil".

El técnico de la selección nacional fue muy requerido ayer por la prensa brasileña, ante la cual prefirió no vertir una opinión sobre el fútbol que practica Brasil.

Lo que sí dijo, es que Bolivia "tiene condiciones para ganarle a Brasil y a cualquier otro rival, por eso estamos en carrera".

Azkargorta comentó que la selección nacional "se está ocupando de su propio rendimiento" y añadió que el rival "lo tenemos en cuenta, pero no nos preocupa demasiado".

Anticipó que la selección no va a cambiar su planteamiento: "vamos a jugar igual que lo hemos hecho hasta ahora, lo único que me interesa es que los jugadores corran, se concentren y siempre pasen la pelota a uno de verde".

El técnico de la selección nacional comentó también que "será suficiente si le ganamos a Brasil 1-0, porque pensar en más goles no es imposible, pero seríamos demasiado pretensiosos".

En el curso de las últimas horas el técnico y sus colaboradores vieron el video del partido que Ecuador y Brasil jugaron el domingo en Guayaquil.

Al respecto señaló que Brasil "no jugó mal como dijo mucha gente, por el contrario, pudo liquidar el partido en el primer tiempo, tiró dos balones a los palos y tuvo otras oportunidades".

Consultado sobre si habrá cambios en su alineación titular respondió:

"Lo sabrá el domingo".

Melgar frente a Trucco. Fue durante la práctica en Miraflores.

EN CHILE ESPERAN A ETCHEVERRY PARA EL LUNES

Santiago de Chile, 21 jul (EFE).- El delantero internacional boliviano Marco "Diablo" Etcheverry, fichado esta temporada por el Colo Colo de Chile, llegará el próximo lunes a Santiago para jugar un partido del torneo de liga y regresar después a Bolivia, donde está concentrado con la selección de su país.

Así lo confirmaron hoy los dirigentes del Colo Colo, que señalaron que Etcheverry se entrenará durante una semana con la plantilla de su nuevo equipo, lo que le servirá para conocer a sus compañeros.

El fichaje de Etcheverry, en 750.000 dólares, ha sido el más elevado de la temporada en el fútbol chileno y existe expectación por verle en acción, sobre todo después de las buenas actuaciones que ha tenido con la selección de su país, que lucha por una plaza para la Copa del Mundo EEUU'94.

El "Diablo" del fútbol boliviano jugará con el Colo Colo frente al Deportes Concepción, el próximo 1 de agosto, en la cuarta jornada del torneo de liga.

Los directivos del Colo Colo expresaron además su interés en contar con Marco Etcheverry en el partido amistoso con el Real Madrid programado para el próximo 18 de agosto en Santiago, aunque ello depende de los compromisos de la selección boliviana.

"BRASIL YA NO ES EL DE ANTES"

Varios periodistas brasileños, que llegaron a La Paz para la cobertura del partido del domingo entre su selección y la nuestra, comenzaron a trabajar en la víspera presenciando el entrenamiento de la selección nacional, que se llevó a cabo en horario matinal en el estadio Hernando Siles.

Los brasileños, que llegaron directamente de Guayaquil, donde Brasil jugó el domingo ante Ecuador, están haciendo un despliegue importante para la cobertura del próximo encuentro.

Informaron que al margen de la decena de periodistas que ya está en nuestro medio, en el curso de las próximas horas llegarán enviados de unas treinta radioemisoras y de aproximadamente veinte diarios de información general y deportiva.

Para los brasileños, que quedaron impresionados con las declaraciones del vasco Xabier Azkargorta, "Brasil ya no es el Brasil de antes", y añadieron que Bolivia, "como jugó frente a Venezuela, tiene posibilidades de lograr una victoria".

"Esperemos que a Bolivia se le haya agotado su pólvora en Puerto Ordaz", dijeron refiriéndose a los siete goles que la selección le marcó a Venezuela.

Explicaron, refiriéndose a su selección, que "ya no es el equipo de antes, si bien tiene jugadores de primer nivel, faltan hombres de la talla de Sócrates, Zico y otros que le dieron un importante aporte a Brasil en otros tiempos".

Los brasileños que llegaron a La Paz, entre otros, son: Claudio Dietman y Fernando Gomes, del periódico "Zero Hora", de Porto Alegre.

Ramón Oliveira y Julio Caballero, del "Diario Catarinense".

Pedro Ernesto Tenarvim y Francisco Bizonho, de Radio "Gaucha".

Marcos Ochoa, de la Red O' Globo.

Un grupo de periodistas brasileños que vino a cubrir el cotejo dominguero.

Super ECONOMICOS

403 OFICIOS

VENDO POR OCASION de viaje máquina tipográfica tabloide, doble oficio, cebadora industrial (Telf. 813429) 27-30)

ESCUELA DE FUTBOL Ramiro Castillo requiere profesor de Educación Física para instructores, Ref Tel. 811953 o al 794623 Hrs. 20:00 a 22:00 (18-27)

Se ofrece en venta o explotación el invento denominado: "COMBINACIONES FUNGICIDAS" patente boliviana nº 4135 - B de Lilly Industries Limited Ref. Casilla 3923 (11-16)

Se ofrece en venta o explotación el invento denominado: PROCEDIMIENTO PARA DISMINUIR LA CANTIDAD DE BORO, ASI COMO LAS IMPUREZAS DE MAGNESIO Y SULFATO, EN UNA SALMUERA DE CLORURO DE LITIO" patente boliviana Nº 4372 - B de Foote Mineral Company, Ref. Casilla 3923.

Yacimiento aurífero ofrezco a empresas extranjeras referencias 342407 (11-14)

Se ofrece en venta o explotación el invento denominado: PROCEDIMIENTO PARA PRODUCIR CLORURO DE LITIO DE ALTA PUREZA A PARTIR DE UNA SALMUERA QUE CONTIENE IMPUREZAS", patente boliviana Nº 4373 - B de Foote Mineral Company, Ref. Casilla 3923.

EQUIPOS

DE OCASION Vendo Macintosh SE Superdrive, impresora Image writer II Telf. 797751

TV COLOR Reparaciones domiciliarias Televisores betamax componentes estereofónicos cualquier marca garantizado Tel. 364287 (22-31)

TRAMITES 502

TRAMITAMOS Libretas militares, títulos de Bachiller, certificado de nacimiento y otros Yanacocha 301 Piso 5 - Oficina 8 (8-9)

603 MAQUINARIA

MAR - KRUPS S.R.L reparación y mantenimiento técnico especializado en equipos médicos dentales, rx. pupineles, nebulizadores teléfono 300576. (21-06)

VARIOS

COMPRO botellas de refrescos y cerveza 811189 (30-02)

VENDO EQUIPOS para Cámara frigorífica industria americana de 7 1/2 HP con ventilador de gran capacidad de 240m3 para productos delicados Tel. 312014 (22-24)

SE ALQUILA Cámara frigorífica para productos lácteos verduras y frutas Tel. 312014 (22-24)

PIANO compro en cualquier estado Telf. 320206 (1-15)

PINTOR Interiores y exteriores Tel. 332066 (21-28)

NECESITO con urgencia maestro y ayudante chapistas Ref. Achumani calle Nº 13 Nº 100 (21-22)

REPARACION Duchas Tel 368951 (21-30 agost)

LIQUIDO Juego de dormitorio y refrigerador Tel. 341484 (22-25)

CLASES de órgano electrónico, piano, flauta y saxo Tel. 355578 (22-24)

SALON DE FIESTAS De lujo Tels. 375033 - 376807 (9-22)

PIANO Compro Alemán o Americano Referencias teléfono 320206 (19-26)

OCASION Vendo biblioteca económica financiera, estampillas correo Indaburo 705 C Tel. 359273 (8-11)

ANULADO El certificado DPS 11756 del Banco de La Paz (12-15)

OFERTA DE TRABAJO Se precisa una señora para administrar un negocio con experiencia o Ex secretaria no mayor de 45 años, dos señoritas para venta Dirección Tumusla esquina Isaac Tamayo Nº 500 Mezzaninne # 2 Local # 3 (11-15)

COMPRO botellas de refrescos y cerveza 811189 (30-02)

EMPRESA IMPORTANTE Requiere personal con capacidad en preparar promotores en venta de libros, sueldo, comisión Edificio Alborada Piso 11 Of. 1103 Distribuidora Copacabana (27-28)

SE OFRECE En venta o explotación el invento "CRIOSTATOS PARA DETECTORES DE FOTONES" patente boliviana Nº 4356-B de Petroleum Research And Development Corporation, Ref. Casilla 3923 (3-4)

EXTRAVIOS

POR EXTRAVIO Queda nulo el cheque Nº 266251 del BIBSA (22-24)

POR EXTRAVIO del Ruc 04286567 (más 2 talonarios de facturas IMAQUI del 000400 al 0005000 quedan sin efecto o nulas (13)

POR EXTRAVIO queda nulo el D.P.F. Nº 00-34-46572-6 de la Primera (19-21)

HABIENDOSE EXTRAVIADO los carnets de contribuyente e inscripción del RUC. 1467123 perteneciente a Distribuidora Schmidt, inscrito en impuestos internos de la Ciudad de Oruro (13)

EXTRAVIO se extravió el certificado de depósito a plazo fijo en moneda extranjera Nº 68055 emitido en fecha 24-9-1992 de la cuenta Nº 0-014-032561 por el Banco Mercantil S.A. (2-4)

EXTRAVIO se extravio el carnet de propiedad de la motoneta. Marca Vespa con placa Nº SME 625 a nombre de Luis fernando Sanchez

AYUDENOS A ENCONTRAR folder con documentos de propiedad de camión a nombre de Eusebio Apaza y Agustín Mamani Quispe. extraviado en la terminal de buses el pasado viernes. Favor dar datos radio Metropolitana Carretera a Oruro Nº 18 Zona Rosaspampa. El ALTO. Se ofrece gratificación (27)

QUEDA ANULADO el talonario de facturas a nombre de Marcos aiza Castro con RUC Nº 0438017 del 2 al 50

EXTRAVIO Se extravió el carnet de propiedad de la motoneta Marca Vespa con placa Nº SME 625 a nombre de Luis Fernando Sánchez (7)

EL ALTO Por extravío queda nulo el cheque Nº 202011 eel Banco de Santa Cruz (8-10)

POR EXTRAVIO Quedan nulas las facturas Nº 000048 - 000072 Ruc 513015 (17-19)

POR EXTRAVIO De una billetera grande que contenía 1 talonario de facturas Nº de Ruc. 00363958 Perteneciente a Facundo zeballos con C.I. 3830082 L.P. perdido en Cochabamba en fecha 17/5/93 queda nulo (19-21)

POPR EXTRAVIO Queda nulo el "Régimen tributario simplificado" Nº Ruc 66286436 (19)

DEL PAIS 900 S. CRUZ

VENDO chatas Montenegro nuevas en 12 mil $us direc: Carretera al norte Km 5 1/2 Taller Montenegro santa Cruz (15-21)

CHATA MOD 92 Vendo en Santa Cruz de 3 ejes Marca Random Granetera (Baranda alta) 35 Tn Ref Tel. 350685 Santa Cruz (17-24)

EN SANTA CRUZ Vende lindas y confortables casas de 2 pisos a entregar con financiamiento en $us. 59.000 de 4 dormitorios, living, comedor, cocina comedor, escritorio, sala de estar, 4 baños, galerías, dependencias empleada, churrasquería, jardín y garaje Ref. Ballivián 548 Tel. 360784 y 332293 (21-26)

SOCIO CAPITALISTA con $us. 10.000 Necesito para impulsar pequeña empresa muy rentable Ref. Tel. 465781 de Hrs 13 a 15 Casilla 1686 S.C. (21)

EN SANTA CRUZ Se vende propiedad 286 Has. alambradas sobre carretera hacia Okinawa, infraestructura completa, lechería con o sin ganado Tel. 092-20239 (17-20)

EXTRAVIO RUC 01004520 REF. AL TEL. 53665 Sra. Alandia (21-24)

VENDO LABORATORIOS dental equipo completo para cromo cobalto Ref Tel. 465781 Cas. 1686 (21-23)

VENDO DETECTOR DE METALES Nuevos, bicicleta grande de medio uso y un elevador de corriente de 1000 T. Tel. dom. 46-5781 S.C. (21)

POR MOTIVO DE VIAJE Se vende excelente caballo de salto Ref. tel. 362247 - Casilla 1596 La Paz (santa Cruz) (19-21)

CBBA 901

SE VENDE Un juego de living, comedor 8 sillas estirable, modular grande estilo salomónico en morado, tomeado y tallado Ref. Tel. 396181 Santa Cruz (19-22)

EN COCHABAMBA Vendo Toyota Corona 1.800 c.c. Modelo 89, tracción trasera, 13.000 Km. Recorrido, importado Toyocar, Tel. 21808 (9-11)

EN COCHABAMBA Ocasión vendo casa teléfono 23987 - 40747 (3-9)

EN COCHABAMBA vendo terreno en la mejor zona de Cochabamba "El Prado" 3.400 mts 2 Teléfonos 45495 - 42434 - 42257 (4-11)

COCHABAMBA Por motivo de viaje se vende urgente un terreno en Vinto de 11.500 m2 con riego apto para granja. Referencias al teléfono nº (042) 80585 Fax Nº (042) 80701 Cochabamba (11-20)

ANTICRETICO Casa a estrenar en Cochabamba Km 7 $us. 3.000.- Tel. 46831 (27-29)

EN COCHABAMBA vendo tornos todo tamaño, alemanes, cepillos. Referencias Anterior parada Truli 4 SARCO. Preguntar en quiosco por Demetrio López, Victor Rodríguez 1440 (15-30)

VENDO Hermoso chalet construido con material de priemra a estrenar, consta de una suit, dormitorios amplios, living comedor, cocina, escritorio, area de servicio cubierta con dependencia de empleada y otros, en zona Mayorasco, a tres cuadras Simón lopez Telfs. 28663 - 33470 Cochabamba (2-5)

VENDO departamento horizontal "Edificio Obrajes 9° piso sexto bloque primero, 14 de septiembre esquina nueve, Obrajes. Tres dormitorios, living, comedor, cocina, cuarto, depósito, baño completo, medio baño, calefón, teléfono 793099 mejoras aparcadero movilidad referencias 042-40279 cochabambari (17-19)

EN COCHABAMBA preciso técnico o entendido para fabricar esponja Ref. Cochabamba Calle Ollantay 0961 entre Manco Kapac Tel. 22438 - 22685 (26-28)

SUCRE 902

MIEL DE ABEJA - Polea de Flores, Jalea real, Propóleas, pedidos Telf: 23738 (4)

TARIJA 903

ALQUILO CASA AMPLIA con todas las dependencias completamente amobladas y confort ubicada en la Avenida Avaroa entre Mendez y Delgadillo referencias teléfonos en el día 45699 45197 Noches: 45805 43922 (3-10)

ORURO 905

EXTRAVIO de carnet de contribuyente RUC Nº 03002300 (10-12)

EXTRAVIO Quedan nulos el talonario de facturas Nº 003701 al 003800 con Ruc 02805708 de Perfumería Verónica (17-19)

CAMBIO DE VOLANTE Dirección de volantes, dirección Pisiga Bolivar casa del Sr. Elias Colque en Oruro teléfono 70122 (14).

POR EXTRAVIO Quedan nulos un talonario de facturas Nº 41901 - 42000 Farmacia Santa Rosa Ruc 01234726 (14)

EXTRAVIO Habiendose extraviado la factura Nº 005120 con Ruc 02101002 queda nula para cualquier efecto (14-)

EXTRAVIO Habiéndose extraviado los carnets de contribuyentes e inscripción del ruc. 1467123 perteneciente a Distribuidira Schmidt, inscrito en impuestos internos de la ciudad de Oruro. (14)

POTOSI

OCASION Vendo mini- central hidroeléctrica 20-30 Kw, Pelton, generador, tubería y accesorios completo. Detalles en Potosí - Renato Flores - Correo Central

invierta poco GANE mucho anunciando en los economicos de Presencia, ¡usted Gana!

Indice

Inmuebles

100 Casas en anticrético
101 Casas en alquiler
102 Casas compra y venta
103 Edif compra, venta, alquiler
104 Dptos alquiler
105 Dptos anticrético
106 Dptos. compra y venta
107 Habitaciones en alquiler
108 Habitaciones en anticrético
109 Terrenos compra y venta
110 Galpones y depósitos
111 Almacenes y locales de comercio

Vehículos

200 Vehículos varios
201 Motocicletas, bicicletas

Profesionales

300 Empleados de industrias
301 Enseñanza particular

Artesanos

400 Empleados de industrias
401 Plomeros, electricistas
402 Repostería
403 Oficios solicitados

Mov. Económico

500 Transferencias y permutas
501 Préstamos y trámites

Equipos

600 Teléfonos compra y venta
601 Enseres varios
602 Instrumentos de música
603 Maquinaria industrial

Servicios

700 Hoteles
701 Conjuntos musicales

Varios

800 Extravíos
801 Varios

Del país

900 Santa Cruz
901 cochabamba
902 Sucre
903 Tarija
904 Potosí
905 Oruro
906 Beni
907 Pando

Tarifas

SOLO 30 centavos por palabra

Super ECONOMICOS

VENDO CASA Canonigo Ayllón $us.60.000.- Tel. 368177 (17-23)

NECESITO urgente una casa y/o deopartamento independiente en la zona del barrio Petrolero o barrio Gráfico llamar a los tels.311289 - en horas de oficina al tel. 322282 (19-18 agos)

.OCASION Vendo casa Patacamaya ideal para iglesia evangélica Tel. 330917 - 328926 (2226)

VENDO epartamento en Koani Av. Circunvalación calle Nº 6 Tel. 786224 (5-14)

ANTICRETICO departamento 1 dormitorio nuevo asoleado Tel. 793604 (15-16)

ALQUILO DEPARTAMENTOS En Edificio Barrosquira Rerencias teléfonos 37953 - 359251 (20-22)

HERMOSO CHALET en Cochabamba 2 plantas amplias dependencias piscina 1.200 m2 mejor zona Av. América Oeste 1412 160.000 $us telf. 45947 (4-8)

106 DEPTOS.

ANTICRETICO Habitación Av. Mecapaca c/23 Nº 111 Obrajes (15-18)

VENDO urgente 3 habitaciones 204 mts2 Urbanización La Primera Calle 7 Nº 7255 Sector "D", Camino a Viacha ex- tranca Tel. 810304 (19-21)

ANTICRETICO PIEZA Av. Mecapaca C/23 Nº 111 Obrajes (9-11)

ALQUILO LOCAL nuevo acabado de lujo, con cocina, baños y oficina plaza Villaroel Nº 470 (10-20)

INSTITUCION FINANCIERA busca local con una superficie aproximada de 100 mt2 para su agencia, en inmediaciones del cementerio general con preferencia entre las calles Héroes del Pacífico, José María Asin, Kollasuyo y cancha el Tejar Referencias a los telefonos: 364803, 353314 en horas de oficina

VENDO Casa linda Pampahasi Con financiamiento Tel. 330881 (27-31)

DEPTO. ANTICRETICO Alto obrajes sector "B" Tel. 352832 (24-25)

POR VIAJE vendo o permuto hotel con sauna en Cochabamba, con terreno zona sur céntrico telf. 356017 (3-11)

ANTICRETICO tiendas Av. de las Américas Nº 1122 (28-1)

DEPARTAMENTO En anticretico independiente teléfono 376602 (14-18)

ALQUILO Departamento en alto Obrajes de dos dormitorios y dependencias, Ref. Tel. 784039 (26-27)

TIENDA Anticrético Av. Mecapaca C/ 23 # 111 Obrajes (19-22)

TERRENOS

OCASION VENDO TERRENO en Achocalla teléfono 784368 (11-14)

VENDO TERRENOS en Irpavi sobre avenida Gobles 600 mt2 buena ubicación Tel.79214 (29-6)

VENDO terreno Urbanización Gráfica - pampahasi teléfono Cochabamba 33722 (17-23)

VENDO terreno 555 mts2 Quillacollo teléfono 361029 (3-9)

110 OFICINAS

ANTICRETICO TIENDA Av. Mecapaca c/23 # 111 obrajes (10-15)

ANTICRETICO tiendas Av. Mecapaca calle 23 # 111 Obrajes (28-1)

ALQUILO Oficina edificio $us. 180.-Mariscal Ayacucho Tel.375651 (17-18)

SALON DE FIESTAS UTAMAU de lujo,confort atiende toda clase de acontrecimientossociales estamos en Plaza Villarroel # 47 Tel. 310746 Ed. Muebles Flores (10-17)

112 ALMACENES

San Miguel local 25 mts, baño privado vendo en Galerías "El Triunfo" 325414 (22-26)

ALQUILER Oficina Edificio Santa Anita Plaza Alonso de Mendoza Tel. 320891 - 326137

ALQUILO Habitación amoblada Tel. 321787 (11-17)

200 VEHICULOS

EN VENTA Jeep Toyota Land Cruiser Standart Modelo 1987 Precio base $us. 10.000.- Fecha límite entrega de ofertas 4 Mayo/93. Calle Almirante Grau 464 Tel.326007 (29-3)

VENDO BUS Scania 111 Recién reparado de 40 asientos en perfecto estado de conservación en actual servicio a Copacabana (1-5)

COMPRO vagoneta Nissan Urvan años 91 - 92 Referencias al Teléfono Nº 391313 (22-10 ag)

POR VIAJE Vendo auto Toyota Corolla Blanco transformado Mod.87 Ref. Tel. 392614 $us. 4.900.- (22-25)

VENDO CAMION Volvo F-12 Modelo 85 acepto ofertas de pago Ref. Fono 042-26787 Cochabamba (6-9)

ALQUILA BONITOS departamentos, 3 dormitorios,telf, garaje La Florida. 3 dormitorios, garaje Achumani. 3 y 4 dormitorios, telf, garaje. Cota-Cota 797008.

VENDO hermoso lote en El Alto frente a fábricas de jabones patria y Aluminio Teléfono 362617 - México 1485 (16-18)

RAICES (ex - Sjeraton) Edif. Illampu 6º piso Telf. 324544

201 MOTOCICLETAS

LIQUIDO MOTOHONDAXR600R JAIMES FREIRE 2342 Media cuadraantes del suridor de gasolina (23-24)

PROFESIONALES

CURSO COMPLETO de RadioTelevisión con instrumental. Doble Deck digital nuevo. Tocadisco supersensible. Murillo 771. (14-15)

300 EMPLEADOS

111AR - KRUPS S.R.L. reparación y mantenimiento técnico Especializado en equipos médicos técnicos RX, pupinales neBulizadores telf. 300576 (19-27)

NECESITO Pastelero (a) repostería fina Miraflores bajo Telf. 378515.- (31-8)

SE REQUIERE Señoritas para recepción y secretaria. Horario continuo, de buena presencia Referencias Almirante Grau 672 (25-28)

CALCULO 1 Física nivelación colegios Ref. Tel. 340571 (19-25)

AUDITOR problemas tributarios balances economía tel. 321658 (15-17)

102 CASAS

URGENTE: En venta una casa en la zona de Villa El Carmen la Unión Av. Costanera Nº 461 (13-15)

EN VENTA UNA CASA y un taller de llantería Ref. Calle B-7 23 de marzo Villa Tunari Zona Nueva Marka (21-26)

SE ALQUILA Un departamento independiente con teléfono zona Said Tel. 353718 (22-23)

ALQUILO Departamento de tres dormitorios zona alto Sopocachi Tel. 370603 (8-10)

PERMUTO HOTEL con sauna de hormigón armado, 5 plantas en Cochabamba por terreno 2000 mts. zona sur Céntrico La Paz 356017 - 342773

COMPRO CASA en zona San Pedro ó Sopocachi Tel. 369907 (31-15)

invierta poco GANE mucho anunciando en los economicos de Presencia, ¡usted Gana!

L DOMINGO

COTEL EN LINEA CON EL PROGRESO

Marco Etcheverry. El quiere quedarse en la selección sin preocuparse del Colo Colo.

Espera un buen arreglo

EL "DIABLO" DICE QUE POR AHORA SOLO LA SELECCION

Marco Etcheverry prefiere trabajar por ahora únicamente en la selección nacional de fútbol.

El internacional boliviano expresó ayer su intención de quedarse en el seleccionado hasta la finalización de las Eliminatorias, sin que su trabajo sea interrumpido por una eventual tarea en su nuevo club, el Colo Colo de Chile.

Precisamente el Colo Colo ha oficializado su pedido para que Etcheverry se incorpore a los entrenamientos de su plantilla después del partido contra Brasil, teniendo en cuenta que entre ese cotejo y el siguiente habrá un lapso de quince días.

"Por el momento esto está en manos de los dirigentes, yo prefiero dedicarle todo mi tiempo a la selección", afirmó el futbolista.

Comentó que "no sé cómo hacer para arreglar este asunto, no quiero que se malinterprete, lo único que quiero es no perjudicarme".

AZKARGORTA

Por su parte el director técnico Xabier Azkargorta, que recibió el pedido oficialmente a través de la Federación Boliviana de Fútbol, dijo que "si lo quieren perjudicar al jugador que lo lleven, pero no estoy de acuerdo".

Explicó que "no le va a hacer nada bien a Etcheverry entrenar primero en altura y después a nivel del mar para luego volver a la altura, será perjudicial y no queremos que su nivel futbolístico se vea afectado".

El técnico comprende las reglamentaciones internacionales que le garantizan al Colo Colo contar con Etcheverry, "pero esperamos que esto se solucione de otra manera".

En la petición recibida en la Federación Boliviana de Fútbol, el Colo Colo, además, aclara que la prima y los sueldos del futbolista corren por cuenta de la Federación: "eso es algo que no entiendo, si la Federación le paga, porqué tiene que tra jugar a un club", finalizó Azkargorta.

Por lesión

PEÑA DESCARTADO PARA EL DOMINGO

Es poco probable que Juan Manuel Peña se recupere antes del partido del domingo frente a Brasil.

El futbolista, que se lestionó nuevamente durante la práctica que la selección nacional cumplió el martes por la tarde, estuvo al margen de los entrenamientos de la víspera, esperando una evolución favorable de su recuperación.

Peña se lastimó el tobillo derecho a consecuencia de una mala pisada y recrudeció en ese sector una lesión que necesita de algunos cuidados intensivos.

El médico del plantel, Miguel Elías Zaiduni, dijo que no se trata de una lesión grave "pero la recuperación debe ser cuidadosa y sin apresuramientos".

No quiso adelantar si el futbolista podrá o no estar en condiciones de jugar el domingo, "lo único que queremos es que se recupere bien", aseveró.

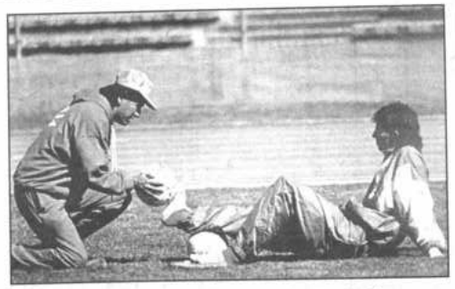

Juan Manuel Peña con el fisioterapeuta de la selección.

ETCHEVERRY

Marco Etcheverry trabajó en la víspera en forma liviana, especialmente durante la práctica llevada a cabo en horas de la tarde en el estadio del Club Bolívar, en Tembladerani.

El "diablo" tiene una molestia muscular en el muslo derecho, producto de un fuerte golpe recibido el domingo en el partido frente a Venezuela.

"El trabajo de esta tarde es duro en el orden físico, así que hemos preferido que Marco esté al margen", comentó Elías Zaiduni.

Etcheverry se abocó a una labor de gimnasio y en el curso de hoy ya estará de nuevo en condiciones de trabajar normalmente.

APUNTES

La cobertura periodística de los medios brasileños que siguen a su selección, sin duda va a sobrepasar los cálculos previos. Ayer notamos que unos cuantos medios mandaron a un importante contingente, pero al margen nos enteramos que vendrán muchos más.

ooo

La Federación Boliviana de Fútbol optó por la propaganda móvil para que el público paceño se anime y vaya el domingo al estadio para apoyar a la selección nacional. Al margen de la invitación que extiende una voz, por los altavoces se escucha el relato de Grover Echavarría, del programa Radiodeporte, "cantando" los goles del partido frente a Venezuela de hace unos días.

ooo

A propósito. En la calle nos fijamos que un móvil de determinado servicio público, llevaba en su vidrio de atrás una inscripción a propósito del cotejo que se avecina y que es, en cierta medida, un aliento a la selección: "Bolivia 3-Brasil 1". No estaría mal que otros conductores opten por esa opción diferente a otras.

ooo

Nos enteramos que desde ayer el técnico de la selección nacional, el vasco Xabier Azkargorta, tiene permiso para conducir automóvil en nuestra ciudad. El español estuvo en Tránsito donde le entregaron su licencia particular de conductor.

ooo

Hablando del vasco. Hoy tendrá dos entrevistas televisivas: la primera será a las 8.00 horas en Canal 27. Y la otra en Canal 2, a las 20.30, en el programa que conduce el padre Eduardo Pérez.

ooo

Desde ayer la selección tiene custodia policial. No sabemos si influyó en cierta medida la amenaza que recibió el director técnico Xabier Azkargorta. Lo cierto es que desde la víspera tres uniformados no se separan de la delegación.

ooo

Alguien dijo que a Azkargorta le apenaría más perder los bigotes que la vida. El vasco lo tomó de esa forma, como una broma, y dijo que "si pierdo los bigotes, se ve mi mala dentadura".

ooo

En el curso de las próximas horas los jugadores estrenarán nuevas chamarras. Estas fueron recogidas ayer y mostradas en Tembladerani. Son para evitar las bajas temperaturas de nuestra ciudad.

ooo

Omar Rocha mostrando las nuevas chamarras.

COTEL
EN LINEA CON EL PROGRESO

PROBLEMAS EN VE

Derribaron puerta del Banco Mercantil

EL PUBLICO SE ENOJO

Varios aficionados llegaron ayer hasta nuestra redacción para protestar contra los encargados de vender entradas sueltas para el partido que el domingo jugarán aquí las selecciones de Bolivia y Brasil en el marco de las Eliminatorias del Mundial.

Centenares de hinchas se aproximaron desde muy temprano a las ventanillas del Banco Mercantil con la intención de adquirir sus localidades, pero su afán se vio frustrado porque su requerimiento no fue atendido.

Los interesados protestaron por lo que calificaron como "una falta de consideración" de quienes permitieron largas colas, y solo horas después dieron cuenta de la falta de boletos.

Hechas las averiguaciones se estableció que el Banco no disponía de esos boletos, los que aún se encontraban en el proceso de sellado por parte de la Renta.

En ese lapso sólo se vendió abonos, lo que provocó los primeros reclamos.

Las entradas sueltas recién pudieron ser compradas a partir de las cinco de la tarde, pero a raíz del desorden existente y de la hora tope de atención del Banco, escasos aficionados pudieron adquirirlas.

Entre tanto, se produjeron airadas protestas que dieron lugar a que un acceso fuera derribado, razón por la que debió intervenir la fuerza pública.

Ejecutivos del Banco Mercantil manifestaron que "nosotros vendimos lo que había; es decir los abonos. Las entradas sueltas llegaron muy tarde".

A pesar de ello la existencia de abonos fue agotada en gran medida.

La butaca "A" fue totalmente copada; la "B" y "C" fue vendida en un noventa por ciento; de preferencia sólo queda en las filas uno y dos (aquellas cercanas a la malla olímpica); en general se vendió el noventa y cinco por ciento; de curvas resta, igualmente, muy poco para que la existencia se termine.

VENTA PARA HOY.-

Comenzará esta mañana, a las nueve, de acuerdo a un nuevo ordenamiento.

Lo que queda de abonos se venderá en las agencias del Banco.

Las entradas sueltas de butaca y preferencia estarán a disposición en la oficina central del Mercantil.

Las localidades sueltas de curva y general serán vendidas en la secretaría de Bolívar, en la calle Colón.

"Queremos que el público tome debida nota de esto a efectos de evitar nuevos problemas", expresaron personeros de la Federación de Fútbol.

Asimismo, se admitió que los revendedores "están haciendo su agosto en julio", motivo por el que se restringió la venta a cinco unidades por persona.

La venta de la fecha será supervisada por efectivos de la Policía Boliviana en función de evitar que se lucre, incrementando los precios anteriormente establecidos.

ELIMINATORIAS

Parte del público que se aglomeró en las oficinas del Banco Mercantil.

SORTEARON QUINIENTAS ENTRADAS

El Banco Mercantil sorteó ayer 500 entradas de butacas entre sus clientes de la tarjeta Mastercard.

"Cumplimos así con lo prometido", sostuvo Castel Quiroga, gerente nacional de tarjetas de crédito.

En el curso de hoy se conocerá la relación completa de los beneficiarios.

Al margen del citado ejecutivo, participaron del acto Gerardo Bacarreza, Notario de Fe Pública; y Lorgio Delboy, subgerente de operaciones del Banco Mercantil.

"Nosotros decidimos cooperar con la Federación de Fútbol en esta gran empresa que es la de llegar al Mundial y al margen de apoyarla en una serie de aspectos, adquirimos quinientas entradas para favorecer a nuestro público", dijo Quiroga.

Un aspecto del sorteo efectuado ayer entre los clientes de Mastercard.

LLOYD AEREO BOLIVIANO
Siempre contigo

Si clasifican a Mundial

URUGUAYOS SE REPARTIRAN MEDIO MILLON DE DOLARES

Montevideo, 21 jul (EFE).- La plantilla de venticuatro jugadores de la selección uruguaya de fútbol, que el próximo domingo debutará en las eliminatorias suramericanas de la Copa del Mundo de Estados Unidos 94, se repartirá 500.000 dólares en caso de clasificarse para el mundial, se informó hoy, miércoles, en Montevideo.

En principios los futbolistas pretendía 600.000 dólares y la Asociación Uruguaya de Fútbol (AUF) ofrecía 450.000, pero tras una reunión de partes se llegó al acuerdo.

En las negociaciones la plantilla estuvo representada por su capitán, Santiago Ostolaza, centrocampista del Querétaro de México, el subcapitán, Enzo Francescoli, delantero del Torino de Italia y el defensa Daniel Sánchez, del Danubio de Montevideo.

El presidente de la Mutual Uruguaya de Futbolistas Profesionales (MUFP), Fernando Silva, también participó en las negociaciones en apoyo de los futbolistas.

"Hubo buena voluntad de la partes y llegamos a una rápida solución que creo deja satisfechos a todos, y ahora los futbolistas no tendremos nada más que preocuparnos por jugar bien", afirmó Ostolaza.

La plantilla acordó además una dieta de 40 dólares diarios cuando deba viajar al exterior para los partidos de las eliminatorias.

Uruguay fue emparejado con Bolivia, Brasil, Ecuador y Venezuela en el grupo B suramericano de las eliminatorias mundialistas, y debutará el próximo domingo 25 visitando a los venezolanos en la ciudad de San Cristóbal.

Los dos primeros de la serie se clasificarán para la Copa del Mundo de Estados Unidos 94.

Los 500.000 dólares, que a razón de 20.833 recibirá cada uno de los integrantes de la plantilla, se mantendrán ya sea que Uruguay se clasifique como campeón o subcampeón de la serie.

Santiago Ostolaza

Para partido con charrúas

VENEZUELA CONTARA CON STALIN RIVAS

San Cristobal (Venezuela), 7 jul (EFE).- La selección de fútbol de Venezuela, vapuleada por Bolivia en su primer partido del premundial'94 (7-1), buscará con su estelar jugador Stalin Rivas resarcirse ante Uruguay en el encuentro que ambos equipos jugarán el domingo en San Cristóbal, en los andes venezolanos.

Rivas no pudo jugar el primer encuentro del Grupo B de las eliminatorias para el mundial de Estados Unidos'94 por sanción de la FIFA que lo suspendió con un partido.

El delantero venezolano tuvo que presenciar desde el banquillo la paliza propinada por Bolivia a su equipo, el pasado domingo en la ciudad de Puerto Ordaz, 800 kilómetros al este de Caracas.

Rivas señaló que su ausencia en el terreno de juego no influyó en el marcador, toda vez que Bolivia impuso su velocidad ante un rival desconcertado.

Comentaristas deportivos señalaron, no obstante, que el adverso resultado obedeció en gran parte a la falta de un líder que cohesionara al equipo.

La lluvia de críticas contra el entrenador de Venezuela, el yugoslavo Ratomir Dujkovic, ha sido tan fuerte que se llegó a comentar su posible destitución.

Sin embargo, hoy se conoció que la selección no tendrá cambios y Dujkovic continuará al frente en busca de un mejor papel ante Uruguay, para evitar una goleada como la sufrida ante Bolivia, la peor de Venezuela en un partido premundialista.

El entrenador admitió haber cometido el error de salir con tres hombres en la punta, pero señaló que su trabajo en la selección es a largo plazo y "debe dar frutos" dentro de cuatro años.

Para el encuentro con Uruguay, Venezuela alineará con Gómez, García, González, Echenique, Morales; Hernández, Milillo, Rodríguez, Echenausi; Rivas y Dolgetta. La selección "charrúa" viene con una plantilla "mete miedo" en la que destacan Francescoli, Fonseca, Rubén Sosa, Herrera, Zalazar y Carlos Aguilera, estrellas del fútbol internacional.

Venezuela ha disputado siempre buenos encuentros con los uruguayos, y en 1978 logró un "histórico" empate a 1 gol con el que los eliminó de la tabla clasificatoria.

La selección uruguaya viene de vencer con un contundente 3-0 a Perú, en partido donde puso en evidencia un buen planteamiento ofensivo.

PERU TRABAJA A PUERTAS CERRADAS

Lima, 21 jul (EFE).- La prensa peruana critica hoy la decisión de los responsables de la selección de fútbol de Perú que decidieron realizar los entrenamientos a puerta cerrada y autorizar la presencia de periodistas sólo en días concretos establecidos por los directivos.

También a petición del seleccionador, el serbio Vladimir Popovic, se anuló el partido de entrenamiento con el Santos de Brasil, previsto para el próximo sábado, para evitar nuevos roces con la prensa y la afición.

Los dirigentes de la selección nacional están sumamente resentidos, lo mismo que los jugadores, por los ataques de que han sido objeto por parte de la prensa y los aficionados a los que se pide "calma".

MEXICANOS DESEAN PARTICIPAR EN COPA LIBERTADORES

Asunción, 21 jul (EFE).- Representantes del fútbol mexicano expresaron en Asunción su interés en participar en la Copa Libertadores de América, que disputan los países miembros de la Confederación Suramericana de Fútbol (CFS), dijeron hoy fuentes del organismo.

La intención de los mexicanos fue transmitida por Raúl A. Latorre, miembro de la Federación Mexicana de Fútbol, y Hugo Enrique Kiese, directivo del club América de ese país, durante una reunión celebrada el martes con el presidente de la CSF, Nicolás Leoz.

Latorre y Kiese, ex internacional paraguayo, agradecieron a Leoz la invitación del organismo suramericano que permitió la inclusión de la selección mexicana de fútbol en la reciente Copa América, jugada en Ecuador, donde a la postre fue finalista.

"Los visitantes dijeron que el torneo de Ecuador fue la oportunidad que el fútbol mexicano necesitaba para tener otra valoración y sondearon la posibilidad de contar con representantes en la Copa Libertadores", explicó el portavoz de la CSF, Néstor Benítez.

ECUADOR PIDIO CASTIGO PARA CARLOS LOUSTAU

QUITO, 21 (AP).- Ecuador pidió a la FIFA y la Confederación Sudamericana de Fútbol que castiguen al árbitro argentino Juan Carlos Loustau por su desempeño en el partido que el equipo local empató con Brasil por las eliminatorias de la Copa Mundial.

"No podemos permitir que este tipo de jueces perjudiquen al fútbol ecuatoriano", dijo a la prensa Jorge Machado, presidente de la comisión selecciones de la Federación Ecuatoriana de Fútbol.

"Hemos elevado nuestra protesta más enérgica ante los organismos máximos del fútbol mundial y sudamericano para que se castigue a Juan Carlos Loustau por su deficiente desempeño", explicó el dirigente.

Los ecuatorianos consideran que Loustau dejó sin sanción dos penales por faltas de los defensas brasileños contra delanteros locales en el partido que ambos equipos empataron 0-0 el domingo pasado en Guayaquil, en la jornada inaugural de las eliminatorias sudamericanas para la Copa Mundial a jugarse el año que viene en Estados Unidos.

Se informó que Carlos Coello, presidente de la federación de fútbol, se entrevistará con los dirigentes de la Confederación en Montevideo y llevará los videos del partido.

Las jugadas en que los ecuatorianos reclamaron penales ocurrieron a los 21 minutos, cuando Alex Aguinaga fue empujado desde atrás por Marcio Santos, y a los 37, en que Carlos Muñoz fue derribado en el área chica y a reglón seguido Valber desvió la pelota con un brazo.

Los comentaristas deportivos han empleado duros términos contra Loustau al que han tildado desde "ladrón" a "sinverguenza", acusándolo de favorecer a Brasil.

Boca y Atlético Mineiro juegan final de Copa de Oro

HABEGGER SEPARO A PARAGUAYO NEFFA

Buenos Aires, 21 jul (EFE).- El centrocampista paraguayo Gustavo Neffa fue excluido del equipo titular del Boca Juniors argentino después de haber faltado a un entrenamiento, lo cual amenaza con desatar un conflicto entre los jugadores y el técnico, Jorge Habegger.

Gustavo Neffa aseguró hoy miércoles que faltó al entrenamiento boquense debido a que su automóvil "se descompuso en medio de un tránsito infernal".

"Esto me afecta mucho, porque se me había dado la posibilidad de jugar seguido y ahora soy excluido sin ninguna justificación", agregó. El futbolista paraguayo dijo que había avisado que no podría llegar al entrenamiento y que la decisión de Habegger "me ha quitado las ganas de seguir, porque el técnico no entendió mis razones".

"Por más que siga ya no voy a tener otra oportunidad en el equipo", se lamentó Neffa.

Habegger sostuvo sin embargo que Neffa fue excluido "sólo por razones futbolísticas" y no hizo ningún otro comentario sobre el asunto.

FINAL DE COPA

Buenos Aires, 21 jul (EFE). - El Boca Juniors argentino y el Atlético Mineiro brasileño disputarán mañana jueves, en el estadio Camilo Cichero "La Bombonera", de esta capital, el partido de vuelta de la final de la Copa de Oro 1993.

El torneo es disputado anualmente por los ganadores de las copas Libertadores de América, Supercopa Conmebol y Master, organizadas por la Confederación Suramericana de Fútbol (CSF).

El equipo boquense se convirtió en el favorito de la prensa local al igualar a cero goles en el encuentro de ida jugado la semana pasada en Brasil.

En el caso de que el partido resulte igualado se disputará una prórroga de 30 minutos con el sistema de muerte súbita (el que marque el primer gol será el ganador) y, de persistir el empate, habrá lanzamiento desde el punto del penalti.

A su vuelta del Rally Argentina '93

CALUROSO RECIBIMIENTO BRINDARON A PILOTOS

Un emotivo recibimiento tuvieron ayer los pilotos nacionales que participaron recién en el Rally Argentina '93 y en el que tuvieron destacada actuación.

A la cabeza de Armando Paravicini, presidente de la Federación Boliviana de Automovilismo Deportivo, se constituyeron en la localidad de Senkata varios dirigentes y pilotos paceños.

Una banda de música y varias botellas de champán completaron la fiesta del recibimiento.

Paravicini, a tiempo de dar la bienvenida a los corredores, les dijo: "Gracias a todos por la magnífica representación. Nos sentimos muy satisfechos porque ustedes han hecho un gran trabajo y se han manejado en una forma espléndida".

Los que llegaron fueron Sergio Kosky, el mejor ubicado, Sergio del Castillo y Armin Franulic.

Iván Sarmiento lo había hecho el martes. Sin embargo, el corredor paceño fue a recibirlos también a sus compañeros de equipo en el rally.

Quienes todavía no llegaron son Jesús Alanoca, quien sufrió un retraso y Julio Villegas que se quedó en Tucumán, acompañando a unos familiares.

En cambio José "Monin" Camacho se fue directamente a Santa Cruz de Yacuiba.

Luego del recibimiento, los pilotos y dirigentes bajaron en una carabana hasta la ciudad.

EXPERIENCIAS

Sergio Kosky, el piloto boliviano mejor ubicado, fue tercero en su grupo y décimo cuarto en la clasificación general.

"Muy contento de poder llegar y tener este recibimiento, fue una experiencia inolvidable rozarse con gente de afuera y en especial de Europa que realmente despliega un asombroso grupo de apoyo", sostuvo ayer Kosky.

"En el tramo 17, por ejemplo, yo estuve a 12 segundos de Coutinho que está segundo en el ranking mundial, se han hecho las cosas con mucha responsabilidad. Se viajó muchísimo, unos 10 mil kilómetros, dormimos en los autos, no por falta de recursos, sino por hacer las cosas con responsabilidad y tratar de terminar la verificación del camino, por eso nos hemos sacrificado muchísimo y pienso que los frutos son estos", expresó.

Más adelante dijo: "Hay circunstancias que me ayudaron a ser el mejor clasificado, pero todos los pilotos fueron a brindarse al máximo, unos con más y otros con menos suerte, pero de cualquier manera ha sido bonita e importante experiencia".

Los pilotos bolivianos que participaron del Rally Argentina '93, durante el recibiminetó del que fueron objeto en la víspera.

Kosky sostuvo que espera tomar parte en las próximas dos carreras de rally a nivel sudamericano. "Estoy primero en el ranking de Sudamérica y creo que haciendo un buen papel en las dos carreras que hay podría salir campeón CODASUR", manifestó.

Finalmente contó que en Dean Funes la gente se portó muy bien con los corredores bolivianos. "Nos trataron muy bien y es más, nos invitaron para que vayamos a correr en noviembre a esa ciudad", acotó.

FRANULIC

Para Armin Franulic, el rally "fue muy lindo y al mismo tiempo muy duro. Para mí fue la primera vez este tipo de experiencia, hemos atravesado caminos que, si bien cuando los recorrimos en primera instancia estaban relativamente en buen estado, el día de la competencia, después del paso de los monstruos, como los llamamos a los pilotos del grupo A, estuvieron terriblemente mal, con piedras inmensamente grandes fuera del camino y hemos tenido que atravesar aparte todos esos lugares tratando de cuidar un poco la máquina porque no están pues preparadas para hacer lo que hacen estos coches del grupo A, pero aguantamos hasta el final, eso también fue importante".

Lamentó la expulsión de José "Monin" Camacho "por una tontera técnica que hizo. Subió a su mecánico, terminando el superprime en Parque San Martín, previo a ir al parque cerrado donde teníamos casi 45 minutos de asistencia técnica y dejar los coches para la siguiente etapa, y uno de los mecánicos estaba a la salida del superprime y "Monin" lo hizo subir a su auto para llevarlo hacia donde estaba el camión de reparación, eso fue todo. Pero lamentablemente el reglamento establece en uno de sus artículos que no puede subirse al auto nadie que no sea piloto y copiloto y la comunicación de expulsión le fue comunicada esa misma noche y no pudo continuar la carrera".

"Lo positivo, la camaradería que existió en todo el equipo. Si bien han sido siete pilotos han habido veintitantas personas de apoyo, no hubo desinteligencias, todos bajo la dirección de Humberto de Rada todo funcionó bien. Tuve un terror, digamos que me costó tiempo, pero esas son cosas que se aprenden con la experiencia. No tuvimos un vehículo donde fue necesario en ese prime, ya que teníamos dos primes sin asistencia técnica, donde pinchamos una goma y tuvimos que largar el segundo prime con la segunda goma pinchada, tuvimos que hacer 34 kilómetros con goma baja", acotó.

DEL CASTILLO

Sergio del Castillo, por su lado, expresó: "Si bien podíamos continuar para luego cambiar los amortiguadores, tomamos la decisión de no hacerlo ya que no deseábamos romper el auto, porque tenemos aquí que correr por el torneo nacional y departamental".

Indicó luego: "Rompí los amortiguadores en la segunda etapa, estaba un poquito lejos de mis auxilios, traté de llegar pero como estaba golpeando mucho el auto, decidí abandonar no más".

Finalmente dijo que "se ganó muchas cosas, tipos de caminos en que se corren, tipo de cronometraje, y la cuestión será aplicarlos en el país".

Integración del Oriente

CONVOCATORIA OFICIAL SERA LANZADA HOY

Santa Cruz, 21 PRESENCIA Por Gonzalo Valenzuela.- Para el jueves está anunciado el lanzamiento oficial de la convocatoria de la decimoquinta versión del Gran Premio automovilístico Integración del Oriente. Así lo informó el presidente de la Asociación de Automovilismo Deportivo de Santa Cruz, Luis Marcelo Justiniano.

Justiniano

Justiniano que retornó de Cochabamba donde asistió a una reunión del directorio de la FEBAD, adelantó que durante la reunión fue presentada la convocatoria de esta importante prueba y que la misma fue aceptada por los dirigentes nacionales, quienes le hicieron le manifestaron que estaban complacidos por el buen trabajo que está desarrollando ADECRUZ, en la organización de la Integración del Oriente.

El dirigente añadió que la convocatori será hecha a conocer públicamente, en una conferencia de prensa que tendrá lugar en la Cervecería Nacional Santa Cruz, principal patrocinador de esta carrera. Al referirse a la participación de pilotos, Gringo Justiniano considera que será numerosa, especialmente si se toma como parámetro, la presencia de 63 pilotos

CRUCEÑOS PIENSAN MUNICIPALIZAR EL DEPORTE

Santa Cruz, 21 (PRESENCIA) por Gonzalo Valenzuela.- En Santa Cruz se ha comenzado a hablar de la municipalización del deporte. Y nuevamente fue el Alcalde Percy Fernández, el que se ha referido sobre este tema, como lo hiciera tiempo atrás, precisamente en una entrevista que le hizo PRESENCIA.

El burgomaestre cruceño, si bien no confirmó esta posibilidad, tampoco la negó, pero se animó a adelantar que después del 6 de agosto habrán cambios en la extructura organizada del deporte.

"Desde el 7 de agosto, el deporte también tendrá un nuevo mensaje y cómo el Gobierno Municipal está para servir, porque nuestra oglicación es servir a todos los ciudadanos de esta ciudad, probablemente, también en el deporte se produzca este nuevo mensaje. Vamos a a ver si en esa fecha, puedo confirmar lo que digo ahora", manifestó el carismático Alcalde cruceño.

Fernández también se refirió a la actuación del seleccionado de fútbol en Venezuela, recordando que él fue una de las personas que manifestó que el equipo nacional nos iba a dar una satisfacción y que como boliviano está sumamente complacido con este triunfo, agregando, "que los brasileños se cuiden, porque también les vamos a ganar".

En el voley

LITORAL-SIMENTHALL

Litoral y Simenthall jugarán esta noche por el torneo "Apertura" de voleibol, varones.

El encuentro se disputará en el rectángulo del coliseo cerrado "Julio Borelli" a partir de las 19:15 horas.

Sólo se programó este encuentro porque después deberán practicar la selección paceña de la categoría mayores damas.

Este equipo se alista para jugar el próximo mes en la ciudad de Sucre el campeonato nacional.

Justamente por este motivo se ha dispuesto que el domingo tampoco haya fecha.

SAINT ANDREW'S Y MUNI GANARON EN BASQUET

Saint Andrew's y Municipal ganaron anoche sus respectivos partidos de la fecha basquetbolística departamental de primera división cumplida en el coliseo cerrado "Julio Borelli".

En damas, Saint Andrew's dio cuenta de Gimnasia y Esgrima por 81 puntos contra 73, luego de un primer tiempo a su favor por 48 a 38.

En varones, Municipal derrotó a San Calixto por 101 unidades contra 81. El primer tiempo terminó a favor de los ediles por 43 a 33.

En el partido de damas, categoría juvenil, San Calixto se impuso a Vespertino Venezuela por 74 a 30 (22-6).

La próxima fecha se jugará mañana con estos partidos:

Juvenil damas: Vespertino Venezuela vs. Gimnasia y Esgrima; primera de honor damas: Universitario vs. Gimnasia y Esgrima; primera de honor varones: COLMIL vs. Universitario.

NTA DE ENTRADAS

COTEL EN LINEA CON EL PROGRESO

Comunicado del IDD

PARQUEO SIGUE VIGENTE

El Instituto Departamental de Deportes de La Paz hizo público ayer un comunicado en el que se da cuenta que la distribución de estacionamientos en el parquero interior del Estadio Hernando Siles se mantiene vigente, de acuerdo a los convenios que esa entidad tiene con diferentes instituciones y medios periodísticos.

En el citado comunicado se da cuenta que la distribución del parqueo que está vigente es la siguiente:

Parqueo 1	Radio Patrulla
Parqueo 2	Ambulancia
Parqueo 3	Presencia
Parqueo 4	IDD La Paz
Parqueo 5	Radiodeportes
Parqueo 6	Cabalgata Deportiva
Parqueo 7	La Voz del Deporte
Parqueo 8	El Diario
Parqueo 9	Ultima Hora
Parqueo 10	Pratel
Parqueo 11	Presidencia de la República
Parqueo 12	Secretaria del Deporte
Parqueo 13	Federación de Fútbol
Parqueo 14	Federación de Fútbol
Parqueo 15	Federación de Fútbol
Parqueo 16	Minuto Cero
Parqueo 17	Deporte Total
Parqueo 18	La Razón
Parqueo 19	Canal 11
Parqueo 20	Canal 9
Parqueo 21	Inspector de árbitros
Parqueo 22	Triunfo
Parqueo 23	CODD
Parqueo 24	Narrativas
Parqueo 25	Federación de Fútbol
Parqueo 26	Federación de Fútbol
Parqueo 27	Federación de Fútbol
Parqueo 28	Canal 2
Parqueo 29	Radio Mundial
Parqueo 30	Matutino Hoy
Parqueo 31	Canal 4
Parqueo 32	Canal 6
Parqueo 33	Gabinete Médico

En otras partes del comunicado se da cuenta que a tiempo de solicitar las acreditaciones en las oficinas de la FBF, las organizaciones de prensa, radiales y televisivas deberán solicitar la autorización respectiva para el ingreso al área de parqueo del interior del estadio Siles.

En otra parte indica que el artículo 8, de un comunicado que dio a conocer a la opinión pública ayer en diferentes medios de comunicación, no responde a lo convenido con el presidente de la Federación, Guido Loayza.

Finalmente se aclara que el IDD que no efectuará ningún cobro por supuestos derechos de transmisión.

MULLER IRÍA POR CARECA

RIO DE JANEIRO, 21 (ANSA).- El atacante de Sao Paulo, Muller, ocupó hoy el puesto de Careca en la práctica del seleccionado de fútbol de Brasil y se perfiló como titular para el partido del domingo próximo en La Paz, frente a Bolivia, por las eliminatorias del Mundial 94.

Muller.

Muller, una de las figuras de Brasil en la última Copa América de Ecuador, sería confirmado mañana como compañero de Bebeto en el ataque que presentará el técnico Carlos Alberto Parreria, para reforzar uno de los puntos más críticados de su equipo, después del empate 0-0 ante Ecuador en Guayaquil.

Parreira dijo hoy que desea darle mayor "fuerza y velocidad" a los contraataques brasileños, lo que para muchos pareció preanunciar la salida del más veterano Careca, quien hasta ahora no justificó su fama de goleador.

"Nuestro próximo adversario será difícil y precisamente de mucha velocidad para definir en el área y para los contrataques, ya que el adversario (Bolivia) es difícil y la altitud será otro gran adversario de Brasil", dijo Muller a los periodistas.

El partido contra Bolivia, a más de 3.600 metros de altitud, llevó a la Comisión Técnica a tomar medidas extras, entre estas el pedido a la embajada brasileña en Bolivia para que consiga tubos de oxígeno, a fin de evitar que cualquier sustancia química de olor fuerte sea colocada en el vestuario antes del cotejo.

Para disminuir los problemas de la altitud, el médico Lidio Toledo explicó hoy que los jugadores, que llegarán a La Paz procedentes de Santa Cruz de la Sierra cuatro horas antes del juego", deberán "tomar sólo una sopa, con mucho helado y nada más, y durante el partido, oxígeno".

GRAN OPERATIVO EL DOMINGO

Quedó establecido el operativo que se pondrá en acción el venidero domingo, en oportunidad del partido que por la eliminatoria para el Mundial USA'94, jugará nuestra selección frente a la de Brasil en el Estadio Hernando Siles, luego de una reunión sostenida ayer entre altos jefes de la Policía Departamental y de la Unidad Operativa de Tránsito.

De acuerdo a las instrucciones aprobadas por el Comando Departamental el operativo será montado desde las cero horas del día del encuentro y en el mismo intervendrán aproximadamente dos mil efectivos.

El coronel Wilfredo Garcia, director del Organismo Operativo de Tránsito, señaló al respecto que "esta situación se la lleva adelante mas que todo para prever que no haya vehículos estacionados en el área comprometida en el primero, segundo y tercer anillo se seguridad que fueron determinados. Se ha dispuesto que los sectores de estacionamiento estén fuera del área de seguridad comprometida, para los de la zona sur la calle Villalobos y en la parte norte a la altura de la Guerra del Pacífico, esto lo hacemos con la finalidad de que en el momento de la desconcentración de la gente después del partido no se produzca el cruce de vehículos y peatones, que muchas veces ha resultado conflictivo".

La autoridad policial añadió que "tanto el efectivo de Tránsito, como el de otras unidades policiales van a trabajar con el cien por ciento de sus elementos, incluyendo a los de descanso a fin de garantizar que la seguridad rodeará a todos los aficionados".

El coronel García adelantó que se movilizará a unos dos mil efectivos en total. "Principalmente tendremos que hacer una tarea de control, especialmente de antisociales, para lo que dispondremos de un grupo determinado de gente tanto uniformada como de civil", dijo.

La operación, definida ayer, está sujeta a recomendaciones de la Federación Internacional de Fútbol Asociado.

TRABAJOS

Mientras tanto en lo que se refiere a los trabajos que se vienen efectuando en el Estadio Hernando Siles, los mismos continuaron ayer, habiéndose continuado con el renumerado del sector de la recta de general.

Para hoy se tiene en planes la conclusión del mismo y, la colocación de los avisos de orientación para que se ubiquen los espectadores en sus respectivos sectores con más facilidad.

Otras tareas, de limpieza principalmente, también están siendo encaradas y finalizarán veinticuatro horas del cotejo del domingo.

Gráfico del pintado de graderías en el Siles.

LLOYD AEREO BOLIVIANO Siempre contigo

"QUE COLOQUE A PALINHA"

RIO DE JANEIRO, 21 (ANSA).- Tele Santana, el famoso técnico del Sao Paulo, criticó el trabajo de sus colegas Carlos Alberto Parreira y Mario Zagalo al frente del seleccionado brasileño y aconsejó la inclusión del atacante Palinha en el partido del domingo próximo contra Bolivia, en la altura de La Paz.

"No quiero meterme en la preparación de la selección, pero si pudiese ayudar a Parreira le sujeriria colocar en la cancha a Palinha contra Bolivia, principalmente porque, además de ser buen jugador, el no siente el problema de la altitud", dijo Santana.

Santana recordó que Palinha tuvo una adaptación perfecta a la altura de La Paz cuando el Sao Paulo jugó en esa ciudad partidos de la Copa Libertadores de América.

Pero lo que irritó a Santana es que los conductores del seleccionado hayan dicho, antes del partido contra Ecuador (que terminó 0-0) que un empate era un buen resultado, en el debút de Brasil en las eliminatorias del Mundial 94.

"Eso no estimula a los jugadores y hace que el adversario se sienta más seguro. El fútbol debe ser jugado siempre para vencer, aunque con el empate se gane", señaló Santana, ex conductor de los seleccionados brasileños en los mundiales de 1982 y 86.

Respecto del bajo rendimiento de Rai el domingo pasado ante Ecuador, Santana dijo que el ex volante del Sao Paulo "fue colocado en la posición equivocada, ya que a él le gusta jugar por el lado derecho y más adelantado".

El técnico de Sao Paulo opinó finalmente que la selección debe entrenar más "con la pelota", aunque no restó importancia al trabajo físico.

Haciendo uso de la opción de compra

ACADEMIA PAGARA $US 75.000 POR JULIO CESAR BALDIVIESO

Bolivar cancelará a Wilstermann la suma de 75.000 dólares para finiquitar a su favor la transferencia del futbolista Julio César Baldivieso.

El directorio "celeste", reunido en el curso de las últimas horas, aprobó la determinación del presidente de la entidad, Mario Mercado, de hacer uso de la opción para comprar el pase.

Según fuentes de la "Academia", la operación se realizará antes del 31 de este mes, lo que equivale a anotar que Baldivieso pasará en definitiva al campeón nacional.

Se aclaró, sin embargo, que si Bolivar no hiciera uso de esa opción, el jugador de todas maneras iba a continuar en el primer plantel incluso por el torneo de la Liga que se avecina, con la probabilidad de jugar la próxima versión de la Copa Libertadores de América.

Bolivar ha hecho varios pagos por el pase del futbolista y los 75.000 dólares equivalen a la última cuota.

REFUERZOS

El directorio también aprobó la contratación de refuerzos, pero se buscará para ello jugadores nacionales.

En último caso se apelará a elementos del exterior, dijo el vicepresidente de la entidad, Lothar Kerscher.

Kerscher manifestó, sin embargo, que se aguardará un tiempo, principalmente éste de Eliminatorias, para posteriormente tomar decisiones sobre la adquisición de importantes valores del fútbol nacional.

RESOLUCION

Con una resolución firmada por el directorio se aprobó la transferencia de Marco Etcheverry al Colo Colo de Chile.

Los dirigentes que tuvieron a su cargo las negociaciones, presentaron un pormenorizado informe que fue aprobado por unanimidad.

PRACTICAS

Mientras tanto las prácticas del campeón nacional continuaron ayer en su estadio de Tembladerani.

Los jugadores están siendo exigidos en el orden físico, en la etapa de pretemporada que comprende una labor únicamente en ese rubro.

Jugadores de Bolívar durante su practica de ayer.

Se descartó a Biassuto

OVIDIO MESSA EN LA MIRA DE BLOOMING

Santa Cruz, 21 (PRESENCIA) por Gonzalo Valenzuela.- El directorio de Blooming practicamente ha descartado la recontratación del director técnico Carlos Biasutto a raiz de que el estratega argentino, habría recibido una oferta económica de un club de su país, que Blooming no puede, ni siquiera igualar.

Asi lo informó el presidente de la institución celeste, manifestando que conversó telefónicamente con Biassuto en horas pasadas y que en esa conversación se enteró de la oferta que ha recibido el técnico argentino. En ese sentido, Roberto Paz practicamente desechó la posibilidad de que Biassuto vuelva y en consecuencia su directorio se ha puesto en movimiento para buscar otro entrenador.

Paz adelantó que Ovidio Messa es una de las alternativas que baraja su directorio, y que en todo caso, es el único técnico nacional por el que Blooming tiene interes, ya que los otros candidatos, de los que no quiso dar sus nombres, son extranjeros. Agregó que hasta el primero de agosto, fecha en la que tenía que llegar Biassuto, se tendrá contratado al hombre que venga a hacerse cargo de la conducción técnica del plantel celeste.

TRANSFERENCIAS

Roberto Paz confirmó que su club sigue pensando en la posibilidad de transferir a Jaime Moreno y Juan Manuel Peña, pero a clubes del exterior. Sobre el particular hizo saber que un empresario extranjero quiere colocar a estos jugadores en clubes europeos, pero sin especificar de que clubes se trata.

El dirigente juzga que para Blooming y para el jugador, sería mucho más beneficioso económicamente transferirlo al exterior, y de esta manera, también se evita el potenciamiento de sus adversarios nacionales.

Ovidio Messa

En The Strongest

PRESENTARAN MAÑANA A MARCHESINI Y BAUZA

The Strongest presentará mañana a sus nuevas adquisiciones, los argentinos Victor Hugo Marchesini y Marcelo Bauza.

Ambos jugadores tienen previsto su arribo para las próximas horas, de acuerdo a la información que se conoció en medios allegados al club.

Marchesini y Bauza llegarán a firmar contratos, pues los términos económicos han sido ya definidos en conversaciones preliminares hace varios días.

Marchesini es defensor central y Bauza delantero.

En Strongest hay el convencimiento de que con estos jugadores se cubrirán bien las plazas que dejaron el brasileño "Carlinho" y el argentino Juan Ernesto Lezcano, respectivamente.

Aunque en los últimos días no ha dejado de preocupar si Ramiro Blacutt, el entrenador del equipo, tomará en cuenta al golero Miguel Gariazú, quien por su lado ha exteriorizado su intención de seguir militando en el fútbol potosino.

La disyuntiva estaria en si lo descarta. Entonces Marcelo Torrico apareceria aparentemente como el titular o, caso contrario, se buscaría otro guardameta para el primer puesto.

EQUIPO

Entretanto, el plantel, con muchas ausencias, prosigue con sus entrenamientos en Achumani.

En realidad la tarea no es formal todavía, o por lo menos no se encuadra de acuerdo al plan de trabajo que ha establecido Ramiro Blacutt, quien ha resuelto ponerlo recién en práctica a partir del próximo lunes.

Mientras tanto se aguarda la llegada de los jugadores que no se encuentran en la ciudad.

Ayer, sin embargo, dos jugadores más se reincorporaron en el plantel. Se trata de Gaspar Monte y Serafín Gareca.

LLEGA SFEIR

Para hoy es aguardado el arribo del presidente del club, Jorge Sfeir, quien estuvo ausente varios días del país.

Sfeir y su plana directriz tomará posesión mañana en acto especial que se cumplirá a las 19:30 horas en dependencias de la sede social del club en Achumani, la "Casa del tigre".

Sfeir ganó en las últimas elecciones que se realizaron en el club, aunque en realidad fue el único candidato que se postuló a la presidencia.

CASTILLO

Con relación a Ramiro Castillo, se informó que se espera que el jugador coripateño prosiga en el plantel.

Hasta donde se conoce, Ramiro tiene un compromiso firmado con el club.

Sin embargo, han surgido ofertas de clubes del exterior (uno de ellos es Cobreloa de Chile) que podrian hacer pensar de otra manera al mediocampista de la selección.

CASO PEÑA

Sobre Juan Manuel Peña se dio cuenta que el club Blooming, propietario de su pase, le pidió a Strongest que espere.

El club cruceño, al parecer, aguarda por su lado la concreción de una propuesta del exterior. De no prosperar la misma, se volvería a conversar con directivos de Strongest.

OTROS CASOS

El dirigente Oscar Ortega informó ayer que "no hay nada" con respecto a los casos que en los últimos días se han hecho públicos, los de Miguel Rimba y Carlos Trucco.

"Ni Rimba ni Trucco están en nuestros planes y eso se lo puedo asegurar", manifestó.

En la Gothia Cup

TAHUICHI SUMO SU TERCERA GOLEADA

Tahuichi dio otro paso importante hacia la búsqueda del título del torneo sueco Gothia Cup, al imponerse ayer por goleada a Bischefsheim de Alemania.

El score, 9-0, refleja claramente el dominio territorial del elenco boliviano.

De acuerdo a la información proporcionada por la Academia Tahuichi Aguilera, el cuadro juvenil no sólo goleó, sino que gustó con un fútbol vistoso y aguerrido.

El despacho da cuenta que "después de una noche lluviosa, Tahuichi estaba preocupado, pues siempre un campo pesado favorece al elenco más fuerte, pero los jóvenes del cuadro nacional, llenos de motivación, entraron como un ciclón, con un Raúl Medeiros inspirado porque se dio el lujo de anotar cinco goles de toda factura".

Acota que "el técnico alemán no comprendía lo que sucedía en cancha, pues ellos habian llegado a estas instancias invictos con ocho goles en su favor".

El primer tiempo finalizó cinco a cero. En el segundo Tahuichi marcó cuatro más.

Tahuichi formó con Carreón, Ribera, Malante, Roca, Garcia, Céspedes, Uriona, Rocha, Arana, Medeiros, Mercado.

Alternaron: Gutiérrez, Barba, Arauz, Terrazas y Cabrera.

En tema impuestos

UNIVERSITARIO CON POSTURA DE ORIENTE Y BOLIVAR

Potosí, 21 (PRESENCIA) por Oscar Revilla – El presidente del Club Universitario, Germán Lizarazu, apoyó los planteamientos presentados tanto por Bolivar como por Oriente Petrolero, en sentido de no iniciar el próximo campeonato liguero, previsto para el venidero 25 de agosto, sin conocer en primer término una respuesta concreta de parte del gobierno, con relacipon al tema imposotivo y la consiguiente rebaja en los cánones de alquiler por el uso de los respectivos escenarios deportivos.

Lizarazu fue enfático al afirmar que lamentablemente todas las recaudaciones que se genera por partido, en calidad de local, en la mayoría de los casos apenas llegan a cubrir los alquileres y los respectivos impuestos, dejando pendientes otro tipo de pagos, como son los sueldos de los jugadores.

"Apoyamos el planteamiento presentado por los clubes Bolívar y Oriente, y mientras el gobierno no dé una respuesta definitiva sobre este tema, creemos que no tiene sentido comenzar el campeonato", manifestó Lizarazu.

PRACTICAS

Mientras tanto el plantel prosiguió hoy con sus prácticas, las que se llevaron a cabo en el estadio departamental, de la calle Sucre, donde se efectuó trabajo físico principalmente.

En la sesión de entrenamientos de de este miércoles se incorporaron al plantel los jugadores Julian Jiménez, Gustavo Cabero y Manuel Villanueva, esperándose para las próximas horas la llegada de otros jugadores que en la anterior temporada estuvieron vinculados a la entidad que representa a Potosi en el fútbol liguero.

Por falta de garantías

SUSPENDIERON COTEJO DE LA "B"

El partido entre Atlético González y Olympic, que completaba la primera fecha de la rueda de las revanchas del torneo de Primera "B", fue suspendido cuando se disputaban los 39 minutos de la primera etapa. El cotejo que se jugaba en la cancha de la Asociación Deportiva del Sur, fue suspendido por el árbitro del encuentro, Francisco Cuellar, aduciendo falta de garantías.

Hasta ese momento, Atlético González se imponía por 3 a 0.

El problema surgió cuando el juez del encuentro, cobró un tiro penal en favor de González después que un defensor de Olympic agrediera a un delantero rival en el área grande, pese a que la pelota estaba en juego en otro sector de la cancha.

La decisión fue reclamada de manera airada por un dirigenmte del Club Olympic, que se enfrascó en una discusión con la máxima autoridad del encuentro.

El torneo continuará el día de mañana con dos partidos a disputarse en la cancha del club 31 de Octubre:

A primera hora, desde las 13.50, Atlético Alianza se enfrentará a Guaqui, mientras que en el cotejo de fondo, a partir de las 15.50, el local, 31 de Octubre, enfrentará a Olympic.

La segunda fecha, proseguirá el sábado con los cotejos: ADESU-Pilcomayo y Porvenir-Don Bosco que tendrán lugar en la cancha de ADESU.

Finalmente, la fecha se completará el día domingo con el partido Figaro-Atlético González que se jugará en el estadio Luis Lastra de Sopocachi.

AUSENCIA DE JUGADORES PREOCUPA EN DESTROYERS

Santa Cruz, 21 (PRESENCIA) por Gonzalo Valenzuela.- El director técnico de Destroyers, el brasilero Fescina, ha reiterado su preocupación e inclusive esta vez su molestia, ante la reiterada ausencia de varios jugadores que son considerados parte importante del plantel que se prepara para intervenir, desde el 25 de agosto próximo, en el campeonato "Mario Murillo".

Los jugadores que aún no han respondido a la convocatoria del nuevo directorio son: Julio César Gutiérrez, Miguel Carrillo, Federico Justiniano, Silvio Rojas, Marco Urquiza, Alejandro Ardaya, que se recupera de una lesión y los paraguayos Rogelio Avalos, Ferreyra y Avelino Martínez, que este año volvería a Destroyers. Estos jugadores, según el técnico, tienen hasta fin de semana para integrarse a los entrenanmientos, caso contrario quedarían al margen del equipo.

Actualmente entrenan Rolando Coimbra, José Rivera, Ribera, Jonnhy Vaca, Mauricio Soria, Hugo Pinto, Ramiro Eguez, Santos Navarro y se reincorporaría el argentino Sergio Comaci que llegó en horas pasadas.

GUABIRA

Esta tarde fue presentado a sus nuevos compañeros, el arquero paraguayo Juan Lorenzo Baranda, quien llegó a Montero en la tarde del martes y ya arregló con el directorio de Guabirá.

Baranda, de 30 años de edad, militó este año en el equipo de la primera división Presidente Hayes del Paraguay y estuvo cerca de enrolarse en Sporting Cristal del Perú, pero prefirió venir a Guabirá, donde es técnico su compatriota Hugo Gonzales.

Otro que fue presentado al plantel, es el chileno Carlos Calderón, quien asumió como preparador físico del plantel rojo.

Para el viernes es esperado el delantero guaraní Julio César Filipi y para el martes de la próxima semana, el defensor argentino Pedro Ramos, con lo que quedará completado el grupo de refuerzos con los que Guabirá se alista para el venidero certamen de la Liga.

PETROLERO PRACTICARA DESDE EL 25

Cochabamba, 21 (PRESENCIA).- El Club Petrolero de esta ciudad, que ha comprometido su participación en el Torneo de la Liga Profesional del Fútbol previsto para su iniciación el próximo 25 de agosto, comenzará el trabajo de preparación de su plantel exactamente con un mes de anticipación al campeonato.

Los jugadores nacionales que pertenecen a su plantilla de jugadores han sido convocados para que se presenten el próximo lunes 26 de julio en la cancha auxiliar del estadio Capriles a las 10 de la mañana para ponerse bajo las órdenes del cuerpo técnico y comenzar el trabajo inmediatamente.

El cuerpo técnico para la etapa de preparación ha sido conformado por los profesores Jorge Guzmán y José Maldonado, hasta que se renove el cuerpo directivo, encabezada actualmente por Efraín Butrón.

A propósito del nuevo directorio, Butrón dijo que el acto eleccionario se ha postergado hasta después de las fiestas nacionales, ante el cambio de gobierno y de ejecutivos de Yacimientos Petrolíferos Fiscales Bolivianos.

VALENCIA SEGUIRA EN FILAS DE SAN JOSE

ORURO, 21 (PRESENCIA) por Humberto Cabezas.- El argentino Daniel Valencia jugará otra vez en San José, antes de pensar en el retiro definitivo del fútbol, según anunció hoy el mismo jugador.

El delantero dijo que honrará un compromiso establecido con el virtual Presidente de la República, Gonzalo Sánchez de Lozada, quien aseguró costear el prestamo del jugador en favor de San José y, además, encarar el pago del haber mensual.

"Si no va más, terminará mi carrera en San José, como agradecimiento a Oruro, que me ha dado tanto, inclusive una familia", dijo Valencia.

Indicó que comenzará a trabajar la próxima semana en la parte física, sea de modo individual o junto al elenco "santo".

Valencia radica desde hace varios años en esta ciudad, y está dedicado ahora a la organización de su escuela de fútbol que tiene registrados más de 400 niños y jóvenes.

VARGAS

El defensor boliviano Ramiro Vargas se reintegró a San José, tras gozar de vacaciones en Santa Cruz, junto a su familia. El zaguero también radica en esta ciudad.

Directivos de San José señalaron que Vargas tiene asegurada su plaza en el subcampeón nacional.

PRACTICAS

San José está practicando en el estadio Jesús Bermudez todos los días en horario matinal a órdenes de Jaime Jiménez, preparador físico.

Daniel Valencia

En la primera parte del plan, se dá énfasis a la parte física, tras el prolongado receso registrado por la anulación del primer torneo liguero.

DISCO - DEBATE

LAS COSAS QUE HE VISTO

Autor: Eros Ramazzotti

Intérprete: Eros Ramazzotti

Conduce: Juan Carlos Bustillo

Hrs. 11:00
Viernes 23 de julio

Selección Colombiana

¡Siempre adelante!

SIDA

23 RESPONSABILIDAD MORAL

Un seropositivo es un ciudadano como todos

La salud es un derecho fundamental del individuo e interesa a todos.

El que esté afectado por una enfermedad contagiosa tiene el deber de informar al médico y a la colectividad, para evitar que otros puedan adquirir la misma enfermedad.

En el caso del SIDA, identificada como enfermedad infecciosa, los médicos están obligados, dentro del **respeto al secreto profesional,** a señalar el caso a la autoridad sanitaria.

El que sea seropositivo tiene el deber de informar acerca de su condición a todos los que tengan relación "de riesgo" con él. Este compromiso de información debe surgir, evidentemente, del sentido común de responsabilidad moral por parte de seropositivo, pero sirve también para exonerarlo de eventuales imputaciones legales que podrían iniciar en su contra personas contagiadas. La condición de seropositivo no constituye justa causal eximente.

Estudie en casa y gradúese en U.S.A.

Aproveche su tiempo libre para aprender más y ganar más con:

Hemphill Schools.
Camino Abierto a la Superación

Hemphill Schools le ofrece los métodos más avanzados de enseñanza a distancia para que usted aprenda, en casa, una lucrativa profesión y obtenga el diploma de la única Escuela norteamericana con cursos en español, acreditada por el National Home Study Council de Washington D.C. U.S.A.

AHORRE tiempo, inscríbase por teléfono llamando al 34-34-93 Ext.134

Juan de la Riva Esq. Loayza Edif. Alborada Piso 2 Ofic. 206, La Paz.

Hemphill Schools Sección 134
Casilla Postal 9707, La Paz

OBTENGA INFORMES GRATUITOS ENVIE EL CUPON HOY MISMO

MARQUE SOLO UN CURSO

- SERVICIO A VIDEOCASETERAS
- T.V. COLOR RADIO Y ELECTRONICA
- CURSO MAESTRO DE ELECTRONICA DIGITAL TV COLOR Y VIDEOCASETERAS
- FOTOGRAFIA ARTISTICA Y PROFESIONAL
- ELECTRICIDAD Y ELECTRONICA DEL AUTOMOVIL
- AIRE ACONDICIONADO, REFRIGERACION Y ELECTRICIDAD
- MECANICO AUTOMOTRIZ
- INGLES USA (CON 12 CASSETTES)
- INGLES AVANZADO
- CONTABILIDAD
- SOLDADURA
- DIBUJO TECNICO

CCX ANIVERSARIO DEL NATALICIO DEL LIBERTADOR DN.

SIMÓN BOLIVAR PALACIO Y SOJO (1783-1993)

Recordando esta magna fecha, que enaltece a los países liberados por su señera figura, desarrollamos a continuación el siguiente cuestionario, basado en algunos rasgos importantes de su biografía, y donde de las tres posibilidades sólo una es la correcta, la misma que podrás subrayarla o pintarla de acuerdo a tus conocimientos:

1) Simón Bolívar, el Libertador de cinco naciones, nació el: a) 21 de julio de 1783 b) 24 de julio de 1783 c) 26 de julio de 1783

2) Su ciudad natal fue la ciudad venezolana de: a) Cumaná b) Valencia c) Caracas

3) Fue hijo de Dn. Juan Vicente Bolívar y de Dña. María de la Concepción Palacio y Sojo, pero quedó huérfano a los: a) 7 años b) 15 años c) 20 años

4) Muy joven contrajo matrimonio con la noble señorita a) María de Alcalá b) Manuela Sáenz c) Teresa de Toro y Alaiza

5) Al perder intempestivamente a su esposa, a causa de la fiebre amarilla, viajó al viejo mundo, y en una de estas tres montañas de Italia, juró independizar al nuevo mundo: a) Aventino, b) Vesubio c) Etna

6) Inicia su guerra emancipadora en su ciudad natal, pero en principio sufre grandes derrotas, refugiándose en Nueva Granada, o lo que es hoy la República de: a) Panamá b) Colombia c) Ecuador

7) Se organiza allí y encabeza la campaña, junto a Francisco de Miranda y otros patriotas, proclamando en principio la Independencia de su patria Venezuela el : a) 5 de Julio de 1811 b) 14 de Julio de 1812 c) 20 de Julio de 1820.

PRESENCIA

DIRECTOR: JOSÉ VÍCTOR ARIONE
LA PAZ, JUEVES 22 DE JULIO DE 1993
AÑO XXV - N° 1.205

juvenil

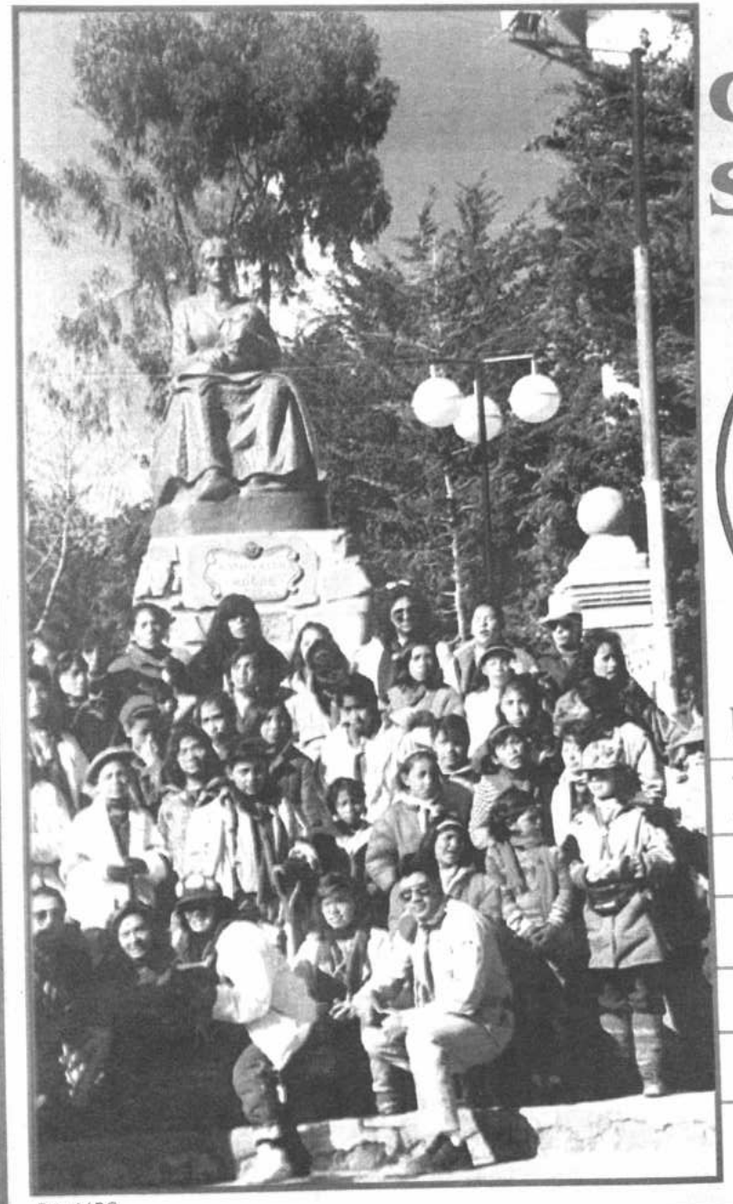

Foto: J.J.P.C.

GUIDISMO SCOUT

Una Válida Respuesta Para la Formación Juvenil Femenina

OPINA LA JUVENTUD

¿LOS DERECHOS HUMANOS EN CONTROVERSIA?

Señor Director:

Me dirijo atentamente y respondo al cuestionario que hizo "Presencia Juvenil": **¿Cuánto vale hacer respetar un derecho como el derecho a la vida?** La realidad nacional de nuestra gente, muestra -en forma nítida- tantos problemas no sólo por la crisis económica sino también EMOCIONAL PSICOLOGICA.

Quisiera tocar como un atentado contra la vida al ABORTO que suele definirse como **"la supresión, de la vida en su inicio"**; por esta razón se trata de un delito que merece una tipificación propia.

Para nadie es extraño presenciar en los contenedores de basura, orillas de los ríos, a fetos envueltos en bolsas de nylon, situación que produce -en el sentimiento humano- un efecto de repudio. Por lo general, lo efectúan mujeres jóvenes por diversas causas: sociales, económicas, emocionales, pero lo que interesa aquí es que se está cometiendo un delito muy grave: privar de la vida a un ser que recién está empezando a formarse; esto es lo más grave porque esa pequeña célula no tiene ni la más mínima posibilidad de defenderse.

¿Qué sucede con nuestra juventud, con nosotros losjóvenes? ¿No tomamos con responsabilidad al sexo, que simplemente no debe ser de goce, sino de una comunión entre las dos personas unidas en el amor y respeto? ¿Podemos afirmar que estamos preparados para formar una familia?

La **ausencia de estabilidad emocional, responsabilidad y concientización** hacen que reproduzcamos a estas alturas del final del siglo XX, actitudes propias de los romanos en la época antigua donde se consideraba al feto, como "PARS VISCERUM" de la madre -como vísceras-. El aborto sería algo parecido a la extirpación del apéndice o de la vesícula.

Nuestra Constitución declara la protección del Estado a la maternidad lo que implica que el embarazo cae bajo su tutela; es de orden público, por lo que no puede manejarse sólo por el interés de los particulares. Protección que abarca la fecundación hasta el nacimiento y, ulteriormente, la infancia. De lo que surge como máxima importancia, el respeto a la vida humana en cualquier estado en que se encuentre como un reconocimiento del máximo valor al que debemos consideración moral, jurídica, económica, etc. A ello debemos agregar la existencia de un principio latino que informa a nuestro derecho: "Al que está por nacer se lo considera por nacido para todo lo que le sea favorable, y, en consecuencia, se le debe la máxima protección para su vida porque para las leyes, -al FETO- se lo considera como persona desde el momento mismo de su fecundación y no de su nacimiento. El Código Penal lo tipifica en su Art. 63 Título VII del libro 2º.

Al margen de la fundamentación jurídica, creo que lo fundamental radica en la falta de concientización, responsabilidad y, sobre todo, DIALOGO en nosotros los jóvenes para que no privemos del derecho a la vida, a una persona que NOSOTROS mismos por un acto de comunión damos origen.

Con respetos:

VÍCTOR ESCÓBAR ALIAGA
C.I. 3494495 L.P.
UNIVERSITARIO

¡BERNARDA!...

Cariñoso Homenaje a Bernarda Orozco Ruíz

Hoy he conocido el dolor. Un vacío en el cuerpo que casi no me deja respirar y una laguna en mi mente que ya no me permite razonar.
Es ese sentir la nada, el vértigo y la caída que no encuentra su final. Y en medio del abismo trato de entender, ya no el cómo, sino el porqué. Ese porqué que tú y yo buscamos durante años y lo fuimos saboreando gota tras gota, como la tierra seca al caer la lluvia, como el pájaro al salir el sol.
Nadie sabe darme una respuesta, nadie logra darme consuelo y la respuesta la encuentro en ti, y el consuelo lo hallo en Dios que ya te tiene junto a Él.
¿Y ahora qué?
¿Quién impulsará mi cuerpo?
¿Cómo estar en un mundo que te pertenece?
***¡Bernarda!** el cielo es demasiado grande para que yo vuele sola.*
Y te escribo otra vez. Aunque ahora sé que no preciso hacerlo, porque basta con pensar, basta con sentir, basta con querer llegar a ti, sin la imperfección de mis palabras.
Tal vez te escriba porque necesito poner en orden nuestro universo, gran universo que construimos con nuestra inocencia, con nuestro constante crecer, con nuestra curiosidad, con nuestra sed de conocer, con nuestros largos días de trabajo.
El universo es esencialmente armonía. Nuestro universo nació y evolucionó en armonía. Porque cuando dos líneas son paralelas, no existe el riesgo de que éstas choquen. Van juntas hacia el infinito, sin desviar su camino.
¿Pero qué sucede cuando una de ellas detiene su movimiento?
Se produce un golpe contra mi raciocinio, un golpe tan fuerte que no me deja actuar y que sólo deja filtrar dolor. Gran dolor, intensa confusión en mi alma como en nuestro universo. Y afuera todo parecía igual. Los autos no se detuvieron, la gente no calló, el movimiento no cesó, ni siquiera mi cuerpo dejó de funcionar.
Durante muchas horas me esforcé por no ahogarme y poder comprender el porqué.
*Sólo después pude percibir que la respuesta va mucho más allá de este mundo terrenal que tú entendías tan bien. Hiciste lo mejor. Lo hiciste tan bien que nuestro **Padre te escogió a ti**, Bernarda, para que estés junto a Él.*
*Y ¿cómo no escoger a un ser humano que había alcanzado una madurez que -trascendía los veinte años-?... ¿Cómo no llevarse a una **niña con alma de mujer?**... ¿Cómo no llevarse a una **fuente de constancia, de voluntad, de infinita proyección?***
*Yo sufro porque necesito tu presencia, tu vitalidad, tu impulso, tu ejemplo. Pero **Dios escribe recto sobre renglones torcidos;** y sólo Dios sabe cuán sola estoy, cuán pequeña me siento. Se llevó a mi **"Ñaquita"**, pero no me dejará perecer; hará caer en mis ojos y en mi corazón la suficiente fuerza para volar sola en un cielo demasiado grande que ya no puede gozar de la belleza de tus alas y la perfección de tu vuelo.*
Voy a luchar porque ahora tengo la esperanza de volver a ti y decirte lo que nunca dije cuando estabas tan cerca de mí.
Voy a luchar mientras viva, para que cuando llegue a ti sea recompensada con un abrazo tuyo.

CLAUDIA BENAVENTE

PEPITO

El entusiasta

Querido entusiasta:

*El vocablo **"frío"** en su significado **"interior"** definitivamente ha sido **borrado del diccionario** de la **persona entusiasta.***

*Cuando se mantiene encendida la **hoguera interior**, nada **influye** el **"frío exterior"**.*

*Para tener en cuenta quienes -como **tú** y **yo**- pretendemos seguir en la **senda entusiasta.***

Recibe un cariñoso abrazo de tu amigo:

Pepito

¿Me escribes?

Desde CUBA

Yoannis Pons Riera - 12 años (mujer)
León 335 entre Rabena y Pared
Manzanillo - Granma
Cuba CO 87510

*****

Danivska Lago G - 14 años
Edif GI Apto D-3
Rpto. ICP C.P. 87510
Manzanillo Granma
Cuba

*****

Humberto Brito Pérez de Camino -15 años-
San Lázaro Nº 304 1er. P.
entre Galiano y San Nicolás
C. Habana - Habana 24
C.P. 12400
Cuba

*****

Dianelis Rodríguez Guerra - 15 años-
2da. Ave. de Caymary entre 7 y 8
Nº 137 reparto Caymaly
Mzllo. Granma
Cuba

PORTADA

GUÍAS SCOUTS: UNA VÁLIDA RESPUESTA PARA LA FORMACIÓN JUVENIL FEMENINA

*Las **GUÍAS SCOUTS** constituyen un **botón**, una **muestra** de cuanto se puede obtener con elemento **adolescente y joven** que vive el **ideal inyectado** por su fundador **ROBERTO BADEN POWELL**.*

*En las páginas centrales hallarás su explicación. También figura en ellas: **¿QUÉ HACER DESPUÉS DE LAS VACACIONES INVERNALES?***

Te recomendamos ambos aspectos.

¡Escríbenos!

HUMOR y etc.

POR RafoVAL

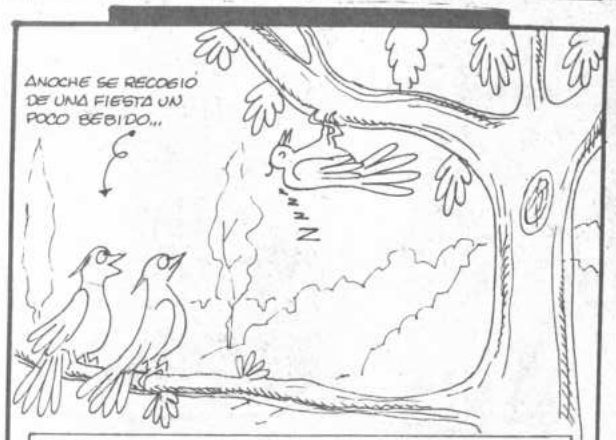

MUCHAS VECES USTED SE HA DEBIDO PREGUNTAR POR QUÉ LOS PÁJAROS NO SE CAEN DE LAS RAMAS CUANDO DUERMEN.
LAS AVES TIENEN UNA SUJECIÓN AUTOMÁTICA QUE LES PERMITE DORMIR POSADOS EN LAS RAMAS SIN PELIGRO DE CAER AL SUELO. CUANDO SE POSAN EN UNA RAMA LOS TENDONES TRASEROS DE SUS PATITAS SE REPLIEGAN AFERRÁNDOSE A LA SUPERFICIE. SUS PATAS SE ENCUENTRAN EN POSICIÓN NORMAL MIENTRAS SE MANTIENEN EXTENDIDAS, PERO AL POSARSE EN LA RAMA EL CALCAÑO HACE QUE LOS DEDOS SE REPLIEGUEN INMEDIATAMENTE, AGARRANDO CON FUERZA EL TRONCO O LA RAMA.
CUANDO ABANDONA EL LUGAR, SALTA Y LIBERA EL ADMIRABLE MECANISMO DE SUJECIÓN.

Música y Guitarra

por Fernando Mompó

LAS COSAS QUE HE VISTO

Autor e Intérprete: EROS RAMAZZOTTI

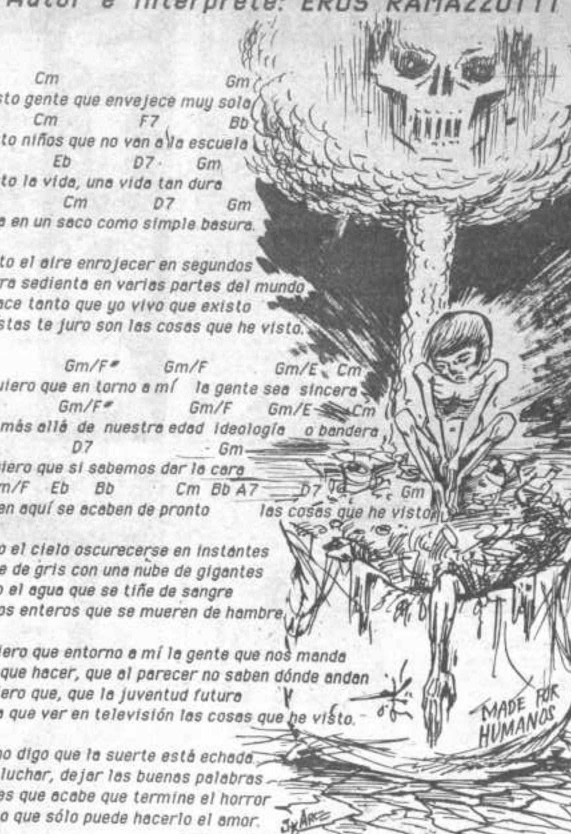


```
Gm         Cm                        Gm
He visto gente que envejece muy sola
           Cm          F7           Bb
he visto niños que no van a la escuela
         Eb          D7     Gm
he visto la vida, una vida tan dura
         Cm            D7        Gm
metida en un saco como simple basura.
```

He visto el aire enrojecer en segundos
la tierra sediente en varias partes del mundo
y no hace tanto que yo vivo que existo
pero éstas te juro son las cosas que he visto.

```
Gm                    Gm/F#      Gm/F          Gm/E  Cm
Sólo quiero que en torno a mí   la gente sea sincera
Gm               Gm/F#       Gm/F       Gm/E     Cm
mucho más allá de nuestra edad ideología  o bandera
F7                    D7                 Gm
sólo quiero que si sabemos dar la cara
     Gm/F  Eb   Bb           Cm  Bb A7         D7          Gm
terminen aquí se acaben de pronto          las cosas que he visto
```

He visto el cielo oscurecerse en instantes
cubrirse de gris con una nube de gigantes
he visto el agua que se tiñe de sangre
y pueblos enteros que se mueren de hambre.

Sólo quiero que entorno a mí la gente que nos manda
sepa lo que hacer, que al parecer no saben dónde andan
sólo quiero que, que la juventud futura
no tenga que ver en televisión las cosas que he visto.

Yo mismo digo que la suerte está echada
hay que luchar, dejar las buenas palabras
si quieres que acabe que termine el horror
yo pienso que sólo puede hacerlo el amor.

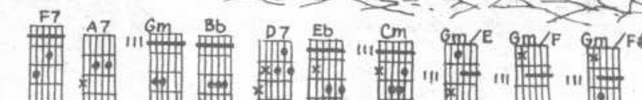

Solución al BIBLIOGRAMA Nº 1.025

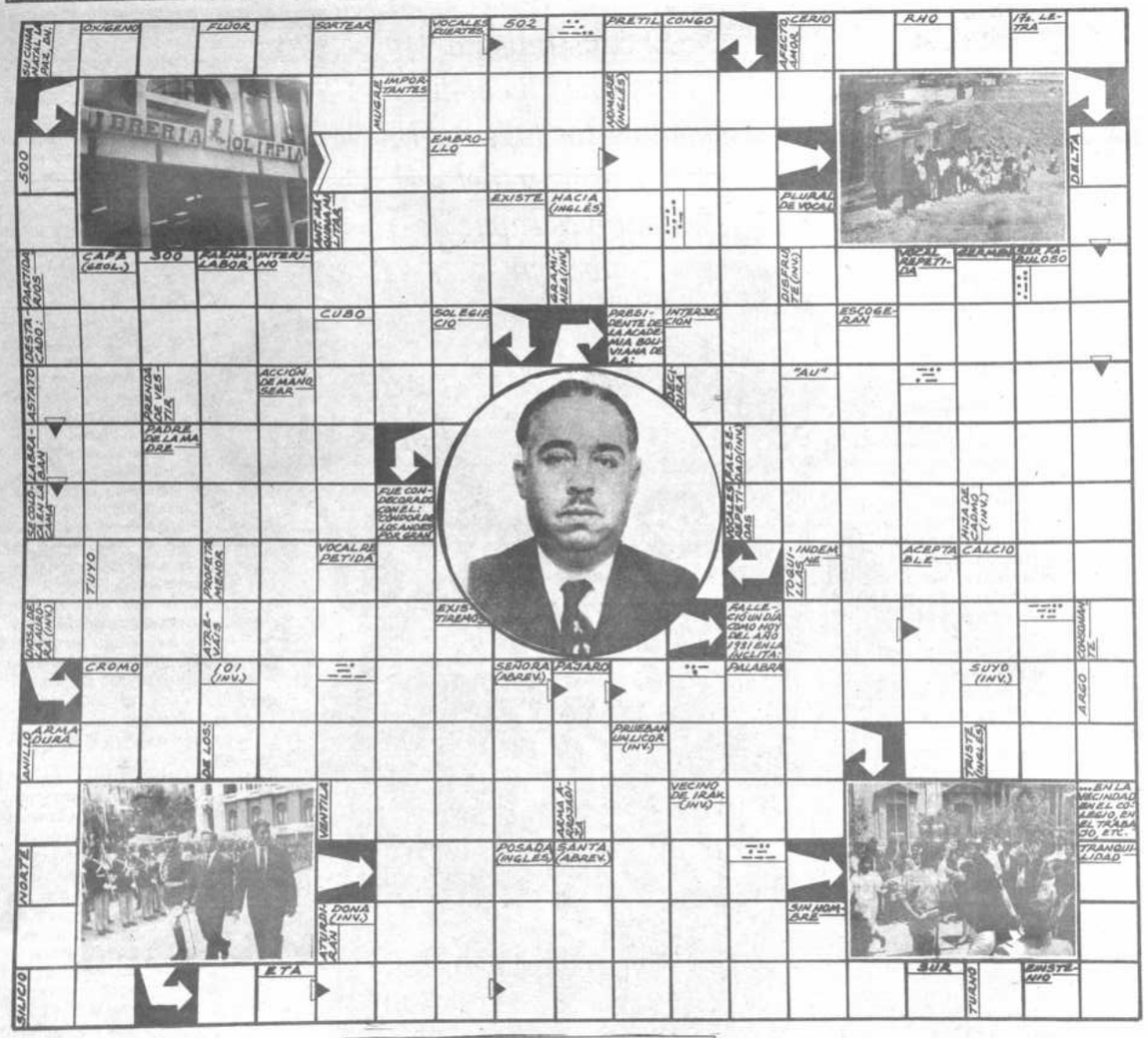

ATENCIÓN

Los ganadores del BIBLIOGRAMA Nº 1025 son:

1) ROXANA SANDI ZARATE (Sucre)
2) FABRIZIO VELASCO V. (La Paz)
3) EDMUNDO EDISON BALBOA RIBERA (Santa Cruz)

Premios: Un paquete escolar grande

4) RAQUEL QUIROGA M. (La Paz)
5) N. LENNY VILLEGAS PONCE (Oruro)
6) JUAN H. BOLÍVAR RIOS (El Alto)

Premios: Un paquete escolar mediano

EN EL COLEGIO LA UNIVERSIDAD ...Y LA OFICINA

CON MATERIAL DE CALIDAD

Librería OLIMPIA

Ingavi 1051
Tel. 351781
Ballivián 1232
Tel. 324846
Handal Center (Local 14)
Tel. 353833 LA PAZ

Las soluciones las recibimos en un plazo de 12 días en el buzón de la planta baja del Edif. "Esperanza" (Of. de Circulación de PRESENCIA). Los concursantes del interior dirigirse por correo o depositar directamente en las agencias distritales de este matutino.
Los ganadores de La Paz y El Alto podrán recoger sus premios en Librería OLIMPIA (Ballivián 1232), los del interior podrán recabarlos de las agencias de PRESENCIA.

Nombres .....
.....
Dirección .....
.....Tel .....
Ciudad o Loc. .....

¡Cinco años después!

1er. Premio "Mensaje papal a los jóvenes" -Cochabamba, 11 de mayo de 1988.

ANSELMO TÉLLEZ ALDANA

17 años
TERCERO MEDIO
Colegio: NAL. ABEL ITURRALDE
CAMIRI

Con el corazón encendido mediante el diálogo con el Señor y de seando que la presencia de Jesús constituya como siempre, una fuerza en las organizaciones que se afanan por una vida digna para nuestros hermanos, el bien común y para que los jóvenes participantes en este Concurso nos transformemos en fermento de cambio dentro de las organizaciones pastorales, después de haber reflexionado respecto al **"Mensaje del Papa a los Jóvenes"**, comento:

"ABIERTOS A LAS VOCACIONES SACERDOTALES Y RELIGIOSAS"

Me refiero al tema fundamentado en mi propia experiencia vivida en estos seis años de trabajo en la Iglesia. Es cierto que nos faltan sacerdotes, religiosas y laicos comprometidos. Tenemos grandes necesidades. En muchos lugares la gente necesita un guía para despertar estas vocaciones que muchos de nosotros llevamos dentro, muchas veces, sin darnos cuenta de ellas

Es tiempo de decir "sí" al llamado de Jesús, de decir "sí" a la invitación que nos hace de seguirlo, lo cual implica dejar el pecado y todo aquello que no tiene valor alguno. Combatir el orgullo y nuestro egoísmo que nos hacen prisioneros o que esclavizan a los demás, si bien la Iglesia local necesita misioneros que la animen y ayuden -en este momento- todos debemos ser "nuestros propios misioneros". En el ejercicio de esa responsabilidad, crecerá nuestra Iglesia local, terminará de nacer, producirá sus servidores. Cristo hablará desde nuestra lengua.

Así podemos ayudar a crecer a nuestro pueblo, a nacer y creer en la fe y también constataremos si en nosotros palpita la vocación al sacerdocio o a la vida religiosa.

Pero muchas veces nos preguntamos: ¿Cómo sabemos que la vocación ya nació en nosotros? o ¿Cómo puedo hacerla crecer en mí? Pienso que la vocación recorre el mismo camino de la Iglesia local que nace en la misión, crece y madura en la misión, y es el primer terreno de la misión. Nuestra vocación debe nacer en nosotros, crecer y madurar en nosotros, y nosotros ser el terreno donde germine esa vocación- sobre todo- tener en cuenta que la vocación:

- Nace, no se traslada
- Nace, no se adapta
- Madura con el anuncio del Evangelio
- Y se desarrolla en la asimilación del mensaje

Cuando optamos a seguir a Jesús sabemos que tropezaremos con dificultades, porque decir "sí" a Cristo es signo de trazar nuevos caminos, nuevas sendas de acción. Entre los problemas que obstaculizan para que la Iglesia surja, señalo la duda que nos esclaviza y nos estanca creando una vida de conformidad con lo poco o nada que tenemos.

Los problemas que afectan a la Iglesia -y a nosotros- por ser parte de ella, son muchos. Las dificultades parecen insuperables y podrán desanimarnos, como si se tratara de una obra puramente humana: En algunos países está prohibida la entrada misionera; en ótros no sólo se entorpece la evangelización, sino también la conversión e, incluso el culto cristiano. En otros lugares los obstáculos son de tipo cultural: la transmisión del mensaje evangélico resulta sin importancia o no entendida y a la conversión se la considera como un abandono del propio pueblo y cultural. Señalo, también las dificultade internas en el pueblo de Dios las cuales son, sin duda, las más dolorosas.

Quizás uno de los problemas fundamentales que tiene la Iglesia es la presencia de las sectas que avanzan rápidamente en nuestro país. Es un problema difícil de soslayar cuando se trata de evangelizar en nuestras zonas.

Son muchas las sectas que conozco y que, también, crecen rápidamente. Muchas de sus predicaciones tienen un substrato católico que nos interpela.

En las sectas, cada convertido debe anunciar el Evangelio. La cualificación de los líderes o pastores se realiza principalmente a través de la práctica evangelizadora: en la calle, en el campo, en sus celebraciones, en el contacto con la gente hablando el mismo lenguaje, compartiendo la misma vida, con idénticas miserias y necesidades. Reciben una buena formación gracias a toda la experiencia vivida junto a las personas que quieren convertir mientras, los estudios bíblicos, son complementarios. Estas sectas se transforman en "locales", influyendo para que los campesinos se conviertan y ellos transmitan el mensaje a sus hermanos en sus propias lenguas, y, con ellas, ideas erróneas que tienen respecto a la Biblia.

Este problema nos estimula a profundas reflexiones: debemos hacer algo por nuestra Iglesia, abrir nuestros ojos ante esta realidad y promover más a los laicos comprometidos; escoger gente para formarla en grupos juveniles católicos e incidir para que se de cuenta que - dentro de muchos puede brotar una vocación sacerdotal o religiosa. Pienso que esto se acrecentaría más si en nuestros colegios se dieran clases de Orientación Moral y Religiosa para facilitar la formación de los jóvenes en los valores humanos, cristianos y ancestrales de nuestros pueblos originarios, para construir - en el seno de las comunidades educativas- los principios de la nueva sociedad y del nuevo hombre que queremos para Bolivia, porque el joven con esta orientación encontrará su verdadera vocación. Con esto no quiero decir que debemos formar sacerdotes y religiosas en unos cuantos meses, porque si vamos a tener sacerdotes y religiosas que duren el tiempo de sus estudios y a través de los mismos puedan vivir su compromiso sacerdotal o religioso y después de 7 u 8 años se vayan alejando de la realidad del pueblo y sean como extranjeros en medio de sus hermanos, el trabajo no sería satisfactorio porque volveríamos a lo mismo.

Con la presencia de dinámicas sectas con sus líneas y sus errores, yo pienso que es tiempo de renovarnos y analizar un poco nuestra situación y pensar en cómo servir mejor al crecimiento de la Evangelización. Debe ser una Evangelización nueva en sus métodos, en su expresión y en su ardor:

La presencia de tantos problemas es un verdadero reto para los que siguen el camino de Jesús, Él nos dice que no tememos en anunciarlo porque él a través de nuestras palabras hablará.

Para terminar esta reflexión respecto al punto7 del mensaje del Papa: **"Abiertos a las vocaciones sacerdotales y religiosas"** afirmo que si bien es cierto que el mundo está triste y frío y los acontecimienos diarios sólo nos hablan de terror, guerras, hambre y miseria en toda la Tierra y el futuro, cada día, se nos presenta más sombrío, sin embargo atisbo "algo" que brilla emitiendo esperanzas y valor. Hay una luz fulgurante que nos llama para que juntos cantemos al amor: CRISTO JESÚS.

Biblia y Juventud

Por: MARCOS JENARO

La figura de Jesús en el Evangelio de San Marcos

Sin pretender ser exhaustivos, indicaremos las características más importantes que el Evangelio de San Marcos nos ofrece acerca de la persona de Jesús:

1 **El Mesías Oculto** responde al por qué no le aceptaron a aquel hombre excepcional. Fundamentalmene se debe a:
- la dureza de corazón de los jefes y dirigentes judíos
- escándalo del origen de Jesús a quien se le ve como el hijo del carpintero: **6,3.**
- el propio Jesús escondió su mesianismo: **1,24-25; 3,12**

2 **El Mesías Sufriente:** el centro de la teología de Marcos es la **cruz.** El verdadero conocimiento de Jesús es posible desde el seguimiento de la cruz: 8, 34-36 que culmina en la gloria.

3 **El Mesías con Autoridad:** Jesús fue Mesías por su autoridad. Este aspecto impactó a sus contemporáneos. Su Autoridad se manifiesta:
- como Maestro que domina la Ley: **1,21-28**
- sobre la ley de los rabinos: **7, 1-13**
- sobre el sábado: **2,27-28**; sobre el templo: **11,15-18**

Tiene AUTORIDAD para abrir y cerrar el Reino: **4,10-12**; sobre el pecado: **2,1-12** sobre los demonios: **5,1-20** y sobre la misma naturaleza: **4,35-41.**

4 **El Hijo-de-Hombre**: que explica los interrogantes que dejó el libro de Daniel y otras tradiciones judías. Jesús aparecerá para completar el trabajo del Reino con el poder de Dios: **8,38; 14,62.**

Se trata de un Hijo-de-Hombre que ha venido a servir y dar la vida por todos: 10,45. Esto no lo aceptó Pedro, tampoco los demás apóstoles.

5 **El Hijo de Dios:** es el título preferido de San Marcos y lo pone al principio, al medio y al fin. Debemos ahondar las características de esta expresión:

- **Marcos 1,11**: es un título de adopción
- **Marcos 9,7**: es un título de proclamación
- **Marcos 15,39**: es un título de confesión

Este es Jesús en quien debemos creer y poner nuestra vida y destino en sus manos. El es el Señor que vive entre nosotros.

¡Hasta la próxima!

Para ser campeones

Entrenamiento y efectividad

En el mundo contemporáneo, prácticamente la **Efectividad** es la condición indispensable para la calificación en alto rendimiento de cualquier actividad, en nuestro caso, del deporte.

Si uno entrena, es para conquistar Efectividad. En el deporte se miden los resultados por: las distancias, los tiempos, los goles, las cualidades de los movimientos etc., estos **logros** muestran la **efectividad** del deportista.

Cuando entrenamos, desde que somos novatos hasta que alcanzamos un alto rendimiento, vamos calificando **lo que somos** por lo que **logramos** y esto encierra, involucra el concepto de eficiencia.

El **novato** al querer reproducir una técnica, ya sea de lanzamiento, de carrera, de chut, de partida, etc., está procurando adecuar el movimiento a sus posibilidades, y éstas definen el movimiento. En este proceso él está **buscando efectividad**. Lo mismo sucede con un deportista de alto rendimiento que en su entrenamiento mide el número de sus movimientos, goles, etc., por tiempo, está procurando lo mismo: **mayor efectividad.**

La **efectividad**, debería ser la sombra que persigue a cada deportista en el camino de sus realizaciones. **Debería ser el sello de distinción de sus logros**, cuando menos en el deporte contemporáneo, en el que importan **más los resultados** que el **estilo.**

Una persona **puede aprender** a ser **efectiva** en cualquier momento de su vida, es un estado mental que se asume ante las necesidades de desarrollo y motivo de realizaciones. Pero tiene algo particular esta cualidad: por todos es **percibida poco** conscientemente y sólo ante un desafío pleno se **torna real.**

¿Quieres ser campeón?...

Busca la **efectividad,** plantéate desafíos en tu quehacer deportivo, que **te demande cada vez ser más**; por otro lado no te olvides que la efectividad no es posible si no existe una **buena técnica** y un **excelente estado físico.**

La efectividad sólo se la puede lograr **entrenando**, de modo que no olvides; cuanto más repitas tus ejercicios, cuanto **más tiempo entrenes**, cuanto **más físico** tengas y cuanto **mayores** sean **tus aspiraciones** y **racionalidad más lograrás en la efectividad.**

Mario Paz B.

Club de Trotadores

¡Nuevamente estamos en las plazas 4!

MARTES	19:30	PLAZA AVAROA
JUEVES	19:30	MONUMENTO A BUSCH
SÁBADO	7:30	LA FLORIDA (FRENTE SHOPPING SUR)

Los esperamos para compartir nuestra experiencia. No te olvides que así como se trota para **ser campeón** se trota para ser saludable.

¡Para saber más de deportes! Escucha **Deporte y vida** *en FM 93 de lunes a viernes a las 7.45 y 17.00 horas.*

23 de Julio

¿Día de la amistad?

El consumismo "consume" hasta los sentimientos más nobles que el corazón del ser humano es capaz de albergar.

Ximena Soruco S.

Los medios de prensa, anuncios publicitarios del recientemente famoso "Día de la Amistad" y digo reciente pues hasta hace dos años no existía un día específico para la amistad en nuestro país. Por eso quisimos conocer el inicio de **tan memorable fecha.** El dueño de la empresa boliviana dedicada a la fabricación de tarjetas "Inspiración Cards" explicó: "El 23 de julio nació de la preocupación de Inspiración Cards, de instituir una fecha para el amigo y la amiga, recordando tiempos pasados. Esta fecha no se origina al azar, pues se toma como referencia el mes de julio de 1969 , fecha en la cual llega por primera vez el hombre a la Luna y deja una plaqueta de amistad".

Ahora las cosas están claras, pero no lo suficiente. Si bien se toma como referencia el primer paso del hombre en la Luna, esto sucedió el 20 de julio y no así el 23. El **20 de julio de 1969** el primer ser humano pisó el suelo Lunar. La histórica misión de la **Apolo 11** tripulada por los astronautas norteamericanos **Neil A. Armstrong, Edwin E. Aldrin y M. Collins** duró ocho días. La nave fue lanzada el 16 de julio y tres días después entró en órbita lunar. Armstrong fue el primero en posar la planta del pie sobre la superficie del satélite terrestre y dijo: **"Un pequeño paso para un hombre, de un salto gigantesco para la humanidad".**

Definitivamente no entiendo la relación existente entre Neil Armstrong y el Día de la Amistad en Bolivia y mientras yo no acabo de comprender esta extraña relación, infinidad de personas compran tarjetas sin saber siquiera el porqué del 23 de julio: el **96.9%** de entretenidos compradores encuestados no tiene ni una vaga idea del nacimiento del Día de la Amistad, pero eso no importa, lo que cuenta realmente es adquirir un regalo y llevárselo al amigo en una fecha tan especial.

Total, podríamos encontrar excelentes fechas históricas en el mes de julio que puedan brindar alguna misteriosa referencia al día de la amistad. Por ejemplo el 24 de julio de 1783 nace en Caracas Simón Bolívar, el 21 de julio de 1936 se firma el Tratado de Paz de la Guerra del Chaco entre Bolivia y Paraguay, el 28 de julio de 1914 Austria declara la guerra a Serbia (Primera guerra mundial), el 16 de julio de 1818 los bolcheviques fusilan al ex-zar y toda su familia en Rusia, el 23 de julio de 1966 estallan motines racistas en Chicago, Cleveland, Jacksonville, Nueva York, el 24 de julio de 1970 en Bolivia son canjeados por 10 presos políticos dos técnicos alemanes secuestrados; ahora el 23 de julio es el día de Sta. Brígida, San Apolinar, San Liborio y Sta. Rómula (santos de la Iglesia). En fin podemos encontrar en los almanaques mundiales más fechas históricas para fundamentar el Día de la Amistad, total a nadie le importa cómo ni cuándo nació una celebración, lo esencial es celebrar.

Es curioso, dentro de poco tiempo tendremos los 365 días del año para festejar algo, el día del gato, de la oreja, de los dientes y no será raro que aparezca el día de la "No amistad", entonces tendremos que comprar tarjetas ultimátum o tarjetas calibre 38 (automáticas).

El consumismo "consume" hasta los sentimientos más nobles que el corazón del ser humano es capaz de albergar.

¿Acaso necesitamos días especiales para recordar a un amigo? Y ahora yo **qué** hago, los bolsillos se me secaron, ni un sólo billete para comprar un obsequio a mis amigos y si les regalo una sonrisa que no tiene precio, quizá no el 23 de julio, pero sí otro día cualquiera o mejor todos los días.

INQUISITOR

JOSÉ LUIS EXENI

"LOS NADIES"

"Sueñan las pulgas con comprarse un perro y sueñan los nadies con salir de pobres, que algún mágico día llueva de pronto la buena suerte, que llueva a cántaros la buena suerte; pero la buena suerte no llueve ayer, ni hoy, ni mañana, ni nunca, ni en lloviznita cae del cielo la buena suerte, por mucho que los nadies la llamen y aunque les pique la mano izquierda, o se levanten con el pie derecho, o empiecen el año cambiando de escoba.

Los nadies: los hijos de nadie, los dueños de nada.
Los nadies: los ningunos, los ninguneados, corriendo la liebre, muriendo la vida, jodidos, rejodidos:

Que no son, aunque sean.
Que no hablan idiomas, sino dialectos.
Que no profesan religiones, sino supersticiones.
Que no hacen arte, sino artesanía.
Que no practican cultura, sino folklore.
Que no son seres humanos, sino recursos humanos.
Que no tienen cara, sino brazos.
Que no tienen nombre, sino número.
Que no figuran en la historia universal, sino en la crónica roja de la prensa local.

Los nadies, que cuestan menos que la bala que los mata".

Esos, retratados por Eduardo Galeano, son los *nadíes;* los siempre marginales que sueñan con el centro. Los que ignoran el pasado teñido de tinieblas y subsisten el presente marcado de impurezas. Los *nadies:* que piensan blasfemias cuando dicen futuro y hacen futuro cuando anhelan desgracias.

Los *nadies*: hijos de peores *nadies;* padres de mejores *nadies.* Que ocupan plazas y mercados regando melancolías. Que vacían estómagos y poderes cosechando tristezas. Que adoran la noche pero odian la luna; tanto como detestan el sol cuando les come las espaldas.

Esos son los *nadies:* soledades interminables que vomita el sistema; periféricos incansables que se traga el orden. Que tienen funciones pero no funcionamiento. Que saben pero no dicen, o dicen pero no pueden. Los *ningunos:* que aún creen en la vida como desenlace divino y esperan la muerte como accidente de trabajo.

Los *nadies*, que no tienen amigos, sino cómplices. Que no reciben consejos, sino amenazas. Que no generan confianza, sino lástima. Que no recuerdan cariño, sino indiferencia. Que, en fin, este inventado 23 de julio, "día de la amistad", no recibirán felicitaciones, sino cobros; no tendrán tarjetas, sino memoriales.

"Ilusión óptica": Bolivia 7 - Venezuela 1.

• ¿Es qué podremos, algún día, dejar de ser "país de empatadores"?

• ¿Sabremos, alguna noche, golear al privilegio y, luego, enterrarlo?

Nuestra selección sembrando lecciones. ¡Tiempo de cosechar desafíos! ¡Hora de, como jóvenes, entablar contiendas!

¿Qué sentimiento te inundó con el triunfo de nuestro equipo? ¿Es que fue sólo una fugaz ilusión?

¡Escríbenos!

GUIDISMO SCOUT

El método utilizado durante muchos años en el Guidismo-Scout boliviano: El"YO". "Mi YO" en la situación y el "COMPROMISO" encierra los tres aspectos fundamentales en la formación "GUIA" con alitas, intermedias, mayores y guiadoras.

Constituye el núcleo formativo interior.

Las caminatas, campamentos, fogatas, la defensa de la Ecología, la contemplación de la Naturaleza, la ayuda a la comunidad, refuerzan el esquema de desarrollo interior.

Además de los campamentos locales, cada año se realiza el Campamento Nacional en distintas regiones del país.

*Del **11 al 14 de julio,** Potosí fue elegido como sede del XVII CAMPAMENTO NACIONAL.*

Unas 60 jovencitas de varios Departamentos compartieron -junto con el intenso frío, (10 y más grados bajo cero)- el calorcito de las aguas termales del balneario "El Paraíso" y el afecto de la población potosina.

*La organización corrió a cargo de la **Oficina Central Guía** de La Paz, (Vice presidenta Nal. **CARMIÑA MORALES**; Comisionada Nal. **RAQUEL SANTELICES,** Secretaria **YOLANDA DE LOS RIOS** y de la anfitriona en Potosí, **PAULA SEQUEIROS.***

*La parte religiosa dirigida por el R.P. **JOSÉ VICTOR ARIONE SDB.***

*Varios días vividos en tonalidad GUIA-SCOUT, (acampar, cocinar, limpiar, escalar, cantos, estribillos, espacios espirituales...) quedarán profundamente grabados en las jovencitas, quienes **encontraron** en el **GUIDISMO** una **"válida respuesta para sus vidas"**.*

Para mayores datos dirigirse a:

EDIFICIO BALLIVIAN
Calle MERCADO -Piso 9 - Of. 907
Teléfono 358287
CASILLA Nº 3425
LA PAZ

1.- Tiende a la formación y al desarrollo integral de la personalidad humana.

2.- Provee a cada muchacha con medios para desarrollar su espíritu crítico y creativo en áreas de su interés y elección.

3.- Ayuda a las muchachas a estimular sus habilidades innatas y su potencial personal.

4.- Capacita a las muchachas para descubrir sus aptitudes y vocación.

5.- Ayuda a las muchachas a poner en evidencia sus condiciones para ser dirigentes.

6.- Estimula a cada muchacha a profundizar el conocimiento de su religión y a perfeccionar su vivencia religiosa.

7.- Inspira a cada niña, joven y adulta a perfeccionar sus propios valores y su dignidad personal.

¿Qué hacer después de las vacaciones?

Las vacaciones de invierno han terminado. Salvo cambios poco probables, el próximo lunes todos los alumnos del país ya estarán en las aulas, **para retomar el estudio.**

Es sabido que en el segundo semestre el trabajo no es tan fuerte como en el primero, porque varias fiestas ocurren en este período, promociones y prepromociones celebran sus días y sobre todo se respira un cierto aire que anuncia el acercamiento de las grandes vacaciones de fin de año.

¿Tiempo casi perdido entonces para el estudio?

Lastimosamente ocurre así a muchos alumnos, y en noviembre deberán recurrir a profesores particulares o a la recuperación de exámenes y materias, debido a la **dejadez y a la falta de seriedad** con las cuales afrontan estos últimos períodos escolares.

Pero el estudio en el II semestre no es sólo **el resultado del deber y de la responsabilidad.**

Hay muchas cosas que hacer en este tiempo y todas muy importantes.

La aproximación a la terminación del año escolar vuelve imperiosa la **necesidad de la síntesis.**

A lo largo del año escolar en cada materia se han visto muchos temas, se han asimilado muchos conceptos. La cabeza está llena de ideas, de opiniones, de recuerdos más o menos borrosos de lo que hemos aprendido.

Todos estos concocimientos son fácilmente olvidados porque se encuentran en la mente en desorden, no hay relaciones entre ellas. **Más que un saber es una gran confusión.**

Cada alumno -sobretodo del ciclo medio- tiene de julio a noviembre **para ordenar estas ideas** transformarlas en una **cultura**, con la cual vivirán mejor.

¿Qué "jugo" cada uno le saca a las diferentes materias para su vida diaria?

Esta es la gran tarea de la segunda parte del año escolar.

Podrá parecer una tarea irrealizable, poco asequible en la realidad.

¡Pero no debería ser así!

Se estudia para mejorar la calidad de vida de todos los ciudadanos y de cada uno de ellos. Lastimosamente a través de las materias **se imponen temas de aprendizaje que nada tienen que ver con la vida** de cada día, la que vivimos ahora y tendremos que vivir en un futuro próximo o lejano.

Pero un estudio así no tiene sentido.

Sólo sirve para **cumplir,** para obtener a fin de año **la libreta sin notas** en rojo. Esto es demasiado poco.

Todas las materias tienen algo válido para la vida de un adolescente o un joven moderno.

Hay que aprender a descubrirlo, a valorarlo y a **incorporarlo a la vida de cada día.**

Historia, Lenguaje, Ciencias, Arte, etc. sirven tambien para esto.

¿Cómo lograr acometer esta tarea?

Hay varios puntos que vale la pena evidenciar.

Primero.- Hay que **comprender** bien de **qué se trata**. No necesitamos **sólo recordar** bien lo que hemos aprendido. Esto no basta.

La tarea consiste en **extraer una lección válida**, para la vida de un joven hoy.

Si por ejemplo, hemos estudiado las **rebeliones campesinas de 1789,** la muerte de **Tupac Katari,** etc., nos pondríamos preguntar si la **mentalidad colonial mantiene su vigencia hoy**; si en Bolivia sigue habiendo racismo y por qué, cómo, etc. Para llegar después a preguntarnos si nosotros mismos somos racistas, si mantenemos una mentalidad colonial, si hubiéramos vivido en aquellos tiempos, de qué lado habríamos estado y por qué.

Una página de Historia, el estudio de un mapa, una poesía, un cuento, una obra de arte puden ayudarnos a comprender **quiénes somos** ,a dónde vamos, **qué podemos esperar de la vida,** etc.

De esta manera el saber se vuelve cultura, es decir forma de vida.

SER MODERNO NO SIGNIFICA SER JOVEN, SEGUIR LA MODA EN ROPA, EN MÚSICA, etc.

Hay jóvenes tremendamente antiguos, porque no han logrado formar actitudes mas válidas y más críticas frente a la vida.

¿Qué importa saber todo y vivir como un primitivo?

Segundo.- La tarea no es fácil, tal vez sólo, uno se desanima, y se reduce a mandar de memoria los capítulos o las unidades.

Pero es evidente que esto no basta.

¿Vencer los exámenes y aplazarse en la vida?

Se puede pedir ayuda a los amigos, a los padres, a los profesores.

Lo importante es sacarle el jugo a lo que aprendemos.

Tercero.- No aprendemos a vivir si no nos dedicamos a pensar, a comprender, a meditar.

La vida, a pesar de lo que se cree, no es evidente.

Tiene lados oscuros que es preciso aclarar y comprender.

En la vida lo que más importa es **lo que no se ve**, lo que **nos agarra** y nos domina, cuando no nos damos cuenta.

Muchos estudiantes piensan que el segundo semestre no termina nunca. Tienen prisa por concluirlo

Pero si uno se dedica a **comprender su vida a la luz** de las materias que está aprendiendo, el tiempo le parecerá demasiado corto.

SR. PIER CARLO PEROTTO

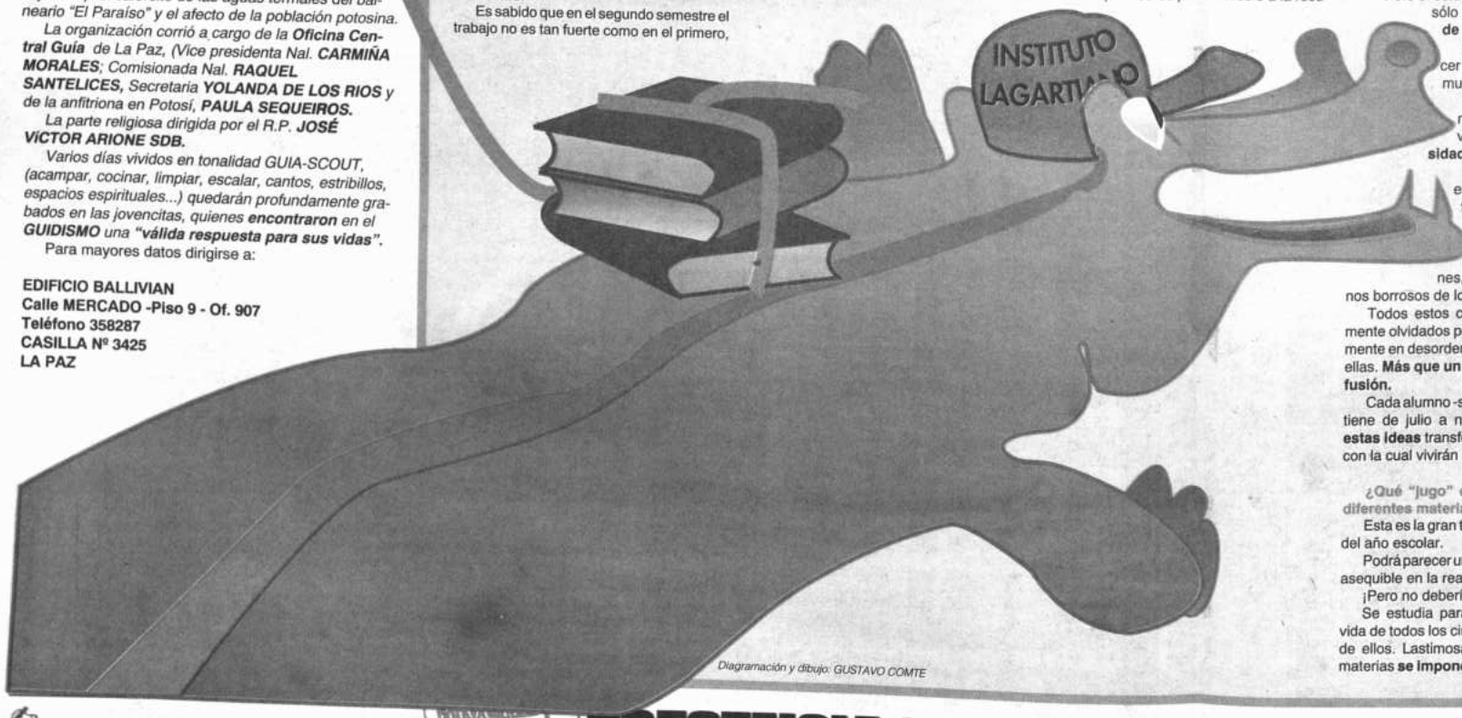

Diagramación y dibujo: GUSTAVO COMTE

✔ Una página de Historia, el estudio de un mapa, una poesía, un cuento, una obra de arte puden ayudarnos a comprender quiénes somos ,a dónde vamos, qué podemos esperar de la vida, etc.

✔ Hay jóvenes tremendamente antiguos, porque no han logrado formar actitudes más válidas y más críticas frente a la vida.

✔ No aprendemos a vivir si no nos dedicamos a pensar, a comprender, a meditar.