PARA IMPORTAR
O EXPORTAR
Busque la manera + fácil,
+ rápida y + segura de hacerlo
BANCO DE LA PAZ Un Gran Banco

❑ **Vacación invernal comenzará el lunes 28**

Página seis

❑ **Pobreza pone en jaque al modelo económico**

Página doce

AHORA
en el BANCO DE LA PAZ
Ud. goza de bajas comisiones en:
☆ Giros y transferencias
☆ Cartas y líneas de crédito
☆ Boletas de garantía
☆ Avales y fianzas
Un Gran Banco

PRESENCIA

MATUTINO FUNDADO EL 28 DE MARZO DE 1952
AÑO XLII - Nº 12.494 - LA PAZ, BOLIVIA, MARTES 22 DE JUNIO DE 1993 - 40 PAGINAS - PRECIO: DIAS ORDINARIOS LA PAZ Bs 1.50, EL PAIS Bs 2.00; DOMINGOS Bs 2.00 Y 2.50

En esta Edición

rija

ivia y Chile
encias
elarias entre
a y Chile entrarán
or el 1º de julio
a 12)

noamérica
erdo con la
, la pobreza en
mérica está
que hace 30
pero peor
ce 20
a 12)

a
abre
aciones para
ar deuda de más
s 20 millones a
presas
doras
a 4)

ay fraude
Departamental
al de Santa
egó
mente cualquier
ón de fraude
ENCIA del
ágina 1).

cación

o de reforma
va no es tarea
gobierno, sino
ado boliviano
a 6).

Juan
onal fogata de
an sólo podrá
trolada con
ón
a 6).

Acuerdo quiere "lavarse la cara" y barrer a corruptos

ADN demanda al MNR y al MBL que identifique a corruptos del gobierno.

El diputado adenista Tito Hoz de Vila manifestó ayer que la única forma de acabar con las continuas sindicaciones de corrupción en el Acuerdo Patriótico, por parte del MNR y el MBL, es "conminando" a esos partidos a identificar a los corruptos y exigiéndoles las pruebas pertinentes para respaldar sus denuncias.

"Esa propaganda en contra fue uno de los factores fundamentales para la derrota electoral, así que vamos a exigir que con nombres y apellidos se comiencen los procesos contra personas corruptas, caiga quien cayere, sea adenista o mirista. Aquí lo que importa es lavarnos la cara", dijo.

Advirtió que el MNR y MBL no pueden pretender que luego de culminada la elección, todo lo dicho quede en "borrón y cuenta nueva", porque corresponde que esos partidos comprueben sus acusaciones en los estrados correspondientes o caso contrario emitan una satisfacción pública.

"El mote que nos ha quedado exige una disculpa pública", afirmó.

Por su parte, el diputado mirista Hugo Carvajal declaró que su partido está dispuesto a someterse a una tarea de fiscalización, pero que al mismo tiempo exige esclarecer los casos de corrupción que quedaron pendientes del gobierno del MNR.

"Esperemos que cuando se instale la nueva legislatura y se conformen las comisiones, comience el trabajo de fiscalización, pero no sólo para atender los casos de corrupción detectados en el gobierno del AP, sino los que están pendientes del anterior gobierno del MNR, como ser Huanchaca, pasaportes chinos y FINSA", advirtió.

Fotografía PRESENCIA Santa Cruz

Huanchaca

La reconstrucción del triple asesinato de Huanchaca permitió a los investigadores conocer nuevos detalles sobre la forma en que fueron victimados el profesor Noel Kempff Mercado, Juan Cochamanidis y Franklin Parada. Los restos de la avioneta que utilizó la comisión científica aún se mantienen en el lugar.

Cancillería despidió a Inch

Mirna Palacios denuncia amedrentamiento y ocultó a sus hijos por temor a represalias. Indicó que se concedieron 20 pasaportes diplomáticos.

La Cancillería de la República decidió ayer cesar en sus funciones al subsecretario de Asuntos Multilaterales e Integración, Bernardo Inch, por haber incurrido en "evidente falta de criterio y prudencia en el ejercicio de sus funciones".

El subsecretario Inch ordenó la entrega de un pasaporte oficial a un funcionario de esa repartición involucrado en la falsificación de documentos que fueron a parar, presuntamente, en poder de traficantes de armas. Además, la semana pasada convocó a una conferencia de prensa, pese a estar suspendido, en oficinas de la Cancillería y sin autorización de las autoridades de esa repartición. En ella, Inch explicó que la orden para entregar un pasaporte oficial al exfuncionario José Luis López, quien ha sido acusado de falsificar documentos oficiales, fue un "error administrativo".

Asimismo, Inch deslindó de toda responsabilidad a Carmen Pereira, encargada de relaciones internacionales del MIR, acusada por un diputado -que solicitó mantener su nombre en reserva- de estar involucrada en el tráfico de armamento.

AMEDRENTAMIENTO

Por otra parte, Mirna Palacios, ex-directora de Inmunidad y Privilegios de la Cancillería, denunció anoche estar sometida a una dura presión por parte de las autoridades de esa repartición debido a que no les gustó la denuncia que hizo.

Explicó que además de haber sido detenida en la Fiscalía, le impidieron tener comunicación con sus abogados, y que se le pidió cambiar su testimonio, declarando que la firma del pasaporte entregado a Pausch no era falsificada. "Querían que admita mi culpa, para luego dejarme ir". El plazo que le dieron fue de dos días; de lo contrario, dijo, la Cancillería presionaría para que el fiscal le encuentre cualquier delito.

Por ello, Palacios denunció que se está tramitando su detención. "En la Cancillería están molestos porque saqué la basura que había dentro. Hoy (ayer) se movilizaron tratando de conseguir orden de apremio... quieren arruinarme por haber hecho la denuncia", insistió.

Con el fin de precautelar la seguridad de su familia, Palacios indicó que ocultó a sus hijos y que ella no deja de estar amenazada.

También denunció que la Cancillería le solicitó firmar un informe de auditoría que contenía espacios en blanco, los cuales serían llenados posteriormente. Por último, dijo que la Cancillería se niega a entregarle informes del caso para poder utilizarlos en su defensa.

Y tambien se refirio a la conceción de un total de 20 pasaportes diplomáticos.

No comparten criterio de Sánchez de Lozada

Dirigentes políticos contrarios a legalizar la droga

Varios dirigentes políticos se mostraron ayer contrarios a la legalización del uso de la droga que propuso el virtual nuevo presidente de Bolivia Gonzalo Sánchez de Lozada. Esa decisión puede tener efectos contraproducentes para el país, dijeron.

PRESENCIA publicó en su edición de ayer una entrevista de Sánchez de Lozada con la revista española Tiempo en la que afirmó que ninguna prohibición legal fue capaz de vencer la adicción a las drogas y que, al contrario, las leyes interdictivas no lograron nada mas que convertir los vicios en algo sumamente rentable para los traficantes.

Conciencia de Patria (CONDEPA) cuarta fuerza congresal y posible socio del MNR en el gobierno, recibió con frialdad la posición de Sánchez de Lozada, considerada audaz para un político conservador.

Carlos Palenque, jefe de CONDEPA, dijo que en el tema drogas el rol protagónico debe ser asumido por la comunidad internacional y que las declaraciones de Sánchez de Lozada son sólo expresión de buenos deseos.

"Nosotros estamos abiertamente en contra del tráfico de estupefacientes y vamos a combatir el narcotráfico", afirmó al señalar que "eso (la despenalización de la droga) es un deseo personal de Gonzalo Sánchez de Lozada, porque más que un tema coca cocaína es un problema de interés mundial y es la comunidad internacional la que tiene que tomar una decisión frente a un flagelo de estas características", aseguró.

Guillermo Fortún, dirigente de Acción Democrática Nacionalista (ADN) dijo que legalizar el uso de las drogas puede producir resultados contraproducentes y altamente peligrosos especialmente para los jóvenes.

Juan Carlos Durán, subjefe del MNR, dijo que planteamiento de Sánchez de Lozada es "muy delicado" y va en contra de las estrategias que plantean todos los paises, que se resumen en la lucha frontal contra el narcotráfico.

(Más información, página siete)

Pese a las bajas cotizaciones

Minerales siguen siendo la principal fuente de ingresos

En el primer trimestre de 1993, más de la mitad de las divisas provinieron de la venta de estaño y zinc

Pese a la crisis, los minerales continúan siendo la principal fuente de ingresos de divisas para el país, según un informe del Instituto Nacional de Estadística (INE) conocido ayer.

Las ventas de minerales, especialmente de zinc y estaño, significaron el 56.6% de las exportaciones nacionales que, en total, alcanzaron la suma de 161,1 millones de dólares. De ese monto, 91,6% corresponden a los minerales; 19,1 millones a hidrocarburos y 30.1 millones a productos no tradicionales.

Las ventas de zinc durante el primer trimestre alcanzaron a 36,7 millones de dólares, en tanto que las del estaño a 24,1 millones de dólares, mientras que las ventas de plata reportaron un ingreso de 10,5 millones de dólares y 9,6 millones por las de oro.

Los productos no tradicionales tuvieron una leve baja en relación a los tres primeros meses de 1992, cuando su venta representó el 21,7% del valor total de las exportaciones. Durante el primer trimestre de 1993, su participación se redujo a 18,6%, debido especialmente a la disminución del valor de las ventas de madera y soya.

Otros productos que tienen participación destacada en las exportaciones son el azúcar, que permitió un ingreso de 4,4 millones de dólares, los cueros con 3,7 millones, la castaña con 2,7 millones y el café con 1,4 millones de dólares.

FONDO ROTATIVO

Por otra parte, los cooperativistas mineros pidieron ayer al gobierno la creación de un fondo rotativo de 20 millones de dólares destinado a la compra de estaño a precios promedio fijos de 2.30 dólares por libra fina, a objeto de evitar el cierre de operaciones en la minería chica y cooperativizada, en crisis por las bajas cotizaciones del mineral en el mercado internacional.

(Más información, página cuatro)

Pobreza extrema afecta a región interandina

La extrema pobreza se ha asentado en diez provincias de los departamentos de Cochabamba y Potosí, ubicadas en la región interandina central donde habitan un población estimada en 400.000 habitantes, en una extensión de 23.700 kilómetros cuadrados.

Se trata de las provincias Esteban Arze, Tapacarí, Bolívar, Arque y Mizque, de Cochabamba, y Bustillos, Chayanta, Bilbao, Charcas e Ibáñez de Potosí.

La pobreza extrema se manifiesta en la falta de cobertura de las necesidades básicas de sus pobladores, según la monografía "Análisis de la Situación Socio-económica del Area de Influencia del componente Proandes: Región Interandina Central".

El estudio considera que el aislamiento físico, económico, social y cultural de estas comunidades, la falta de acceso a los mercados y la alta dispersión de la población son los factores determinantes para el predominio de la pobreza.

Las tierras son en gran parte improductivas especialmente en la región de la puna, donde se presenta el "parvifundio"; es decir, una gran cantidad de terrenos de menos de una hectárea, y predomina la especialización de la población en labores agropecuarias exclusivamente para el consumo doméstico.

Además, se registran altas tasas de analfabetismo y deserción escolar acompañadas de baja calidad de los servicios de educación o la falta de los mismos y altas tasas de desnutrición, morbilidad y mortalidad infantil, así como deficientes o inexistentes servicios de salud.

(Más información, PRESENCIA del País)

Siete muertos al estallar coches-bomba en Madrid

El Papa Juan Pablo II expresó su solidaridad con los familiares de las víctimas mortales y los heridos

Madrid (De EFE).- El grupo armado "ETA" volvió ayer a sembrar el terror en pleno centro de Madrid-España, al hacer estallar a primeras horas de la mañana dos "coches-bomba" que causaron la muerte de seis militares y un civil, e hirieron a otras 25.

El primer "coche-bomba" explotó a las 08.15 locales (06.15 GMT) al paso de una camioneta militar en la que viajaban seis oficiales del Estado Mayor y un conductor civil, que resultaron muertos instantáneamente.

La explosión, ocurrida cuando la zona era transitada por numerosas personas que iban al trabajo y algunos niños que se dirigían al colegio, hirió a otras 22 personas, cinco de las cuales se encuentran hospitalizadas en estado muy grave.

Otras tres resultaron lesionadas una hora después, al estallar un segundo vehículo aparcado a menos de un kilómetro del primero, cerca de la Embajada de Estados Unidos.

Este automóvil había sido utilizado por los terroristas para huir del lugar del primer atentado y fue abandonado en la calle de Serrano para crear desconcierto en las fuerzas policiales y "causar más víctimas indiscriminadas", según fuentes oficiales.

Durante toda la jornada se sucedieron declaraciones de condena y se suspendieron actos festivos como las celebraciones populares previstas en Barcelona para festejar el Campeonato de Liga conseguido el domingo por el equipo local.

El presidente Felipe González, desde Copenhague, donde asiste a la Cumbre de mandatarios de la Comunidad Europea, calificó de "crimen espantoso" el atentado y apuntó que estaba "convencido" de que había sido "ETA" la responsable de hecho.

JUAN PABLO II

El Papa Juan Pablo II condenó "enérgicamente" los dos "execrables atentados" y expresó su solidaridad con los familiares de las víctimas mortales y los heridos, en un telegrama enviado por el secretario de Estado vaticano, cardenal Angelo Sodano al arzobispo de Madrid, cardenal Angel Suquía.

A todos ellos Juan Pablo II dirigió su "confortable bendición apostólica" en "esta hora de dolor".

"Estos nuevos actos de terrorismo amenazan la pacífica convivencia y ofenden los nobles sentimientos del pueblo español" con el que el Pontífice compartió "intensas jornadas de fe y vida cristiana" en su reciente visita a España.

PRESENCIA
La Paz, Bolivia,
martes 22 de junio de 1993

Cauteloso informe a la OEA en Managua

Por Raúl Botelho-Gosálvez

El tema del retorno de Bolivia al Pacífico constituye el tuétano del discurso pronunciado por el Canciller Ronald MacLean ante la Asamblea General de la OEA, reunida en la capital de Nicaragua. Extenso y repetitivo en sus conceptos, hace una formulación de los antecedentes diplomáticos que hay en la cuestión, soslayando entrar en profundidad en los antecedentes históricos y jurídicos, principales fuentes -como lo demostraron don Daniel Sánchez Bustamante y don Jaime Mendoza- de nuestros derechos para volver a contar con una salida soberana al Pacífico. Es ahí donde se ha eludido, por temerosa estrategia, tocar el amor propio de los chilenos, recordándoles que sus bisabuelos fueron usurpadores de lo ajeno y al apoderarse del territorio de Atacama (que fue parte de la Intendencia de Potosí que integró en 1776 el Virreynato del Río de la Plata y, antes perteneció a la Real Audiencia de Charcas y mucho, antes de la Conquista española pertenecía a la jurisdicción del Kollasuyo), cometió una leve agresión militar, consagrando así el "derecho de la fuerza". ¡Bolivia surgió a la independencia con litoral sobre el Pacífico! La prensa chauvinista, los historiadores sin ética, los militares y diplomáticos de Chile, han pretendido negar eso a partir del último despojo del río Lauca...

Si el discurso-informe es reiterativo y emplea un lenguaje más cauteloso que eficaz, ¿por qué no haber ido a las mismas fuentes de la guerra del Pacífico, formalmente iniciada en 1879, pero paulatinamente preparada desde que Diego Portales ordenó destruir la Confederación Perú-Boliviana y Manuel Bulnes, "vencedor de Yungay" en 1839, con decisiva alianza del Mariscal Agustín Gamarra, en 1842 declaró de "propiedad nacional" las guaneras del desierto de Atacama, que formaban parte del legítimo territorio boliviano? ¡Eso no agrada oír a los chilenos en los foros internacionales, pues los avergüenza que se lo remarquen, pero hay que recalcarlo porque la historia nos ofrece ese instrumento de verdad y de defensa de nuestro derecho al mar!

Sin duda los asesores que ayudaron al señor MacLean en la preparación de su discurso han sufrido un "lapsus calami" al mencionar que en julio de 1950 fueron cambiadas Notas entre nuestro Embajador Alberto Ostria Gutiérrez y el Canciller chileno Horacio Walker Larraín, donde quedó amputada la frase clave: Chile "está llano a entrar formalmente a una negociación directa -dice el documento- destinada a buscar la fórmula que pueda hacer posible dar a Bolivia una salida propia y soberana hacia el océano Pacífico, y a Chile **obtener compensaciones que no tengan carácter territorial** y consulten efectivamente sus intereses". Sólo copia "a Chile **obtener compensaciones.** ¿Qué ha movido a suprimir lo sustantivo de ese compromiso chileno? ¿Acaso en la mente de ciertos asesores está incubada la idea de modo irremediable el dar "compensaciones territoriales" a Chile? En Charaña se echaron bases para ello, pero se opusieron la opinión pública y las Fuerzas Armadas, aunque historiadores como Alfonso Crespo Rodas en su estudio "Banzer y el Mar", publicado con fines electoralistas, sostenga que "nunca Bolivia había logrado una proposición chilena tan específica, positiva y pronta".

Se dirá que hay que dar para recibir. Nosotros ya dimos "a perpetuidad", por los Tratados de 1866, 1874 y 1904 nuestro extenso litoral, que "vale mucho", como escribió Abraham Konig en su oficio-torpedo al Canciller Eliodoro Villazón. ¿Acaso el salitre, el guano, el oro, la plata y el cobre que siguen sacando allí son tortas y pan pintado? Formaron la base de la economía de Chile que hoy mismo con Chuquicamata es el primer productor mundial de cobre.

Sin duda habrán otras fórmulas de compensación, pero no más territorio nacional, eso lo exigen los bolivianos que esperan potenciar al país y negociar más adelante con altivez y dignidad nuestro regreso al Pacífico, sin ofrecer señuelos comerciales ni la dependencia.

Por otra parte, cabe agregar que la relación hecha ante la OEA servirá de "Aide Memoire" para todos los países representados, que en 1979 nos apoyaron para que nuestra salida marítima sea un problema continental. Eso amerita un aplauso a la Cancillería por no aparecer genuflexa ante la Moneda.

Raúl Botelho Gosálvez, ex-canciller de la República y escritor.

La voluntad de cambio y los políticos

Por Jaime Ponce García

En la historia diaria, las naciones se mueven en una u otra dirección. La reafirmación de Bolivia con la democracia se materializa en las urnas el 6 de junio pasado cuando la mayoría relativa de la población expresa claramente su preferencia por un candidato y lo consagra ganador de las elecciones nacionales.

El desgaste del Acuerdo Patriótico es el dato confirmado por los comicios. Más de dos tercios de la población votó contra el prorroguismo de la administración actual al escoger a candidaturas opuestas y enfrentadas al abanderado oficialista. El voluntarismo, la retórica y la masiva y dispendiosa propaganda ya no fueron suficientes para persuadir a los electores. Estos resultados reflejan la voluntad de cambio que anima a los bolivianos.

Se requiere ahora que la clase política dirigente esté a la altura de los ciudadanos. Que sea capaz de articular sus demandas, cuyos puntos relevantes son: el fortalecimiento de las instituciones democráticas en un marco de pluralismo político; el rechazo a toda política inflacionaria y la defensa de la estabilidad macroeconómica; una mayor preocupación por la distribución de los beneficios del crecimiento económico y no solamente por la producción; un proceso de privatización con participación de productores de materias primas y trabajadores, codo a codo con el capital privado; una descentralización progresiva y no precipitada por presiones de cúpulas regionales o grupos de interés local; un rechazo a las posiciones radicales en política y a los extremismos sindicales; una mayor participación popular en las decisiones que afectan la vida cotidiana de los ciudadanos.

Los distintos matices de este cambio de mentalidad del electorado no se pueden reflejar en un artículo periodístico, pero nos permiten afirmar que existe en Bolivia un nuevo protagonista político que es el ciudadano con capacidad crítica y reflexiva frente a las ofertas electorales. Ya no se cree en liderazgos irremplazables de caudillos sino en la urgencia de una administración eficiente y honesta. No existiendo ya la necesidad o la imposición de liderazgos absolutos tampoco hay apoyos masivos del electorado que permitan alcanzar la mitad más uno de los votantes. El país debe seguir funcionando con una institucionalidad de esas características, que requiere acuerdos entre partidos afines para garantizar la gobernabilidad de la Nación. Este consenso es perfectamente democrático.

En mi opinión han quedado establecidas varias proposiciones: Una vida política y cultural libre- libertad de conciencia, de información y de expresión- es fundamental para el perfeccionamiento de la democracia, como para el desarrollo económico y social.

Una economía libre es condición conveniente, aunque no suficiente para la estabilidad democrática. Esta economía concederá un lugar adecuado a la iniciativa económica personal, a la creatividad y a las ... des de la empresa privada. La riqueza de las ... se basa en la actividad creadora, la innovac... lógica, el trabajo sostenido, como los mejor... sistémicos para salir de la pobreza.

El gobierno democrático y republicano e... caso, que protege institucionalmente estos ... es la garantía para crear un ambiente de ... favorable a la inversión y reglas de juego sos... largo plazo. Pero el orden institucional y ... mismo tiempo que protege esos derechos ... económico, debe velar porque las leyes se ... estrictamente por todos los ciudadanos y por ... ción de los segmentos más débiles de la soc... en nuestro país, constituyen una mayoría. Y ... de idolatrar al mercado ni caer bajo su di... título de economía libre, pero tampoco de c... Estado en una estructura industrialista o p... de servicios, en competencia desleal con la ... privada.

Tampoco se trata de que el Estado remu... facultades y atribuciones normativas neces... gerentar el bien común.

Nos parece que el 6 de junio comienza e... un camino de cambio. ¿En qué podría con... transformación? En una nueva estructura q... fundamentalmente a la constitución de una ... Social de Mercado, donde el Estado tenga la ... dades de garantizar la ecuanimidad, el eq... justicia y la transparencia en sus acciones ... nes, pero a partir de allí es la iniciativa priv... debe asumir los riesgos de inversión, cre... inovación; competir razonablemente bajo ... vigilante del Estado para evitar la formación ... polios y privilegios indebidos, ofreciendo al ... dor variedad de alternativas en el merc... estimulará las inversiones, la incorporación ... logía de punta y la repatriación de los cap... fugaron y aún fugan de Bolivia.

El Estado debe cumplir sus roles ... hacerse su propia cirugía, desterrando ... superfluos, el corporatismo y el crecimient... nable de su burocracia; capacitar y remun... cuadamente a su personal y destinar los rec... capta mediante el sistema tributario, privil... educación, la salud, la vivienda y los servic... indispensables al mejoramiento de la calid... de los menos favorecidos.

El cambio requiere un tiempo de madu... internalización de nuevos valores por par... ciudadanos y los políticos. En Bolivia, f... existe la voluntad de llevarlos a cabo.

Jaime Ponce García, abogado y sociólogo, fue ... Planeamiento y Coordinación y de Urbanismo y V...

Panes y cartulinas

Por Carlos Bravo Reyes

El pasado año mientras impartía clases en la Facultad Politécnica de la Universidad "Gabriel René Moreno", ubicada en Camiri sucedió un hecho muy interesante que me permitió pensar en este artículo hasta hoy no escrito.

Sucedió que explicando las ventajas de las láminas que confeccionan los profesores, y cuando señalaba que una de ellas era su bajo costo de producción, un asistente al curso me planteó que una lámina equivalía a la compra de tres panes con los que el maestro aseguraba su desayuno y el de sus hijos.

Los medios de enseñanza, y la lámina es uno de ellos, deben ser empleados en nuestras clases pues con ello se logra una mayor motivación de los estudiantes, se incrementa la concentración de su atención, se memorizan más conceptos y términos entre otras numerosas ventajas. Por muchas de ellas, es que debemos pensar ante todo en utilizar estos recursos.

Una vez que el estudiante realizó la comparación entre panes y cartulinas se desencadenó un fuerte debate entre los asistentes al curso, más de sesenta profesores, en su mayoría normalistas. Algunos fueron de la opinión que con lo mal pagado que está el maestro, a lo que se le suman las limitaciones estatales en lo que se refiere a mejorar la enseñanza, lo caótico de la educación y el estado de algunas escuelas entre otras muchas razones, al maestro le falta interés y motivación para invertir una pequeña parte de su salario en la compra de una cartulina con la que puede confeccionar una lámina.

Otra de las opiniones vertida aquella calurosa mañana del mes de junio, demostraba que en numerosas ocasiones los medios de enseñanza no son empleados en clase pues el profesor desconoce su importancia, su selección, su diseño y la forma adecuada de su utilización en la clase.

Una primera conclusión podíamos sacar de aquel debate: Es que para emplear los medios se requiere conocer el lenguaje de cada uno de ellos y esto se obtiene estudiando. A mi modo de ver, y tal como lo transmití a los profesores asistentes al curso, la profesión de educador es una de las más completas y complejas de cuantas profesiones existen.

El profesor debe dominar en primer lugar la materia que explica. No se concibe a un docente que no esté seguro de su materia, y además debe conocer más allá de lo que explica en clases. Esto le confiere prestigio y seguridad delante de sus estudiantes y estos reciben no una clase cualquiera sino la de un profesor consciente de su tarea.

Además del dominio de lo que explica el profesor debe conocer la selección adecuada de objetivos, métodos, medios de enseñanza, forma de evaluación y otros elementos del proceso de enseñanza. En resumen él debe dominar las Ciencias Pedagógicas y las formas de comunicación que más se avienen a su trabajo. Entonces cabría preguntarse ¿por qué un profesional que no conoce de Pedagogía puede llamarse profesor y pararse delante de un auditorio para ejercer una profesión que no estudió?. Es lo mismo si el maestro graduado como tal ejerciera como médico, ingeniero o cualquier otro profesional.

La conferencia que impartía aquel día me permitió percatarme de otro problema latente en la educación boliviana. Las universidades cuando reciben a los estudiantes que proceden de la enseñanza media se encuentran con el problema que los mismos tienen grandes lagunas en lo que a contenidos se refiere. Esto es causado por numerosos problemas, uno de los cuales está vinculado directamente a la labor del docente.

Estos profesores normalistas desarrollan su labor en condiciones poco adecuadas, les falta afán de superación y actualización en sus materias. Los dos factores anteriores influyen directamente sobre la calidad de la enseñanza que se imparte en las universidades bolivianas y con ello el índice de reprobados en numerosas materias y años de las carreras, elevándose innecesariamente el número de estudiantes. Por tal razón una vía para erradicar parte de este problema es que la propia universidad tome cuenta de la necesidad de colaborar en la superación y actualización de los profesores normalistas, a los que se deberán sumar los catedráticos en su superación pedagógica.

Carlos Bravo Reyes, es catedrático de medios de enseñanza del Instituto Superior Pedagógico "Enrique José Varona", de Cuba

La aventura espiritual

Por Anthony de Mello

Preguntó un gurú a sus discípulos si sabrían decir cuándo acababa la noche y empezaba el día.

Uno de ellos dijo: "Cuando ves un animal a distancia y puedes distinguir si es una vaca o un caballo".

"No", dijo el gurú.

"Cuando miras un árbol a distancia y puedes distinguir si es un mango o un anacardo".

"Tampoco", dijo el gurú.

"Está bien", dijeron los discípulos, "dinos cuándo es".

"Cuando miras a un hombre al rostro y reconoces en él a tu hermano; cuando miras a la cara a una mujer y reconoces en ella a tu hermana. Si no eres capaz de esto, entonces, sea la hora que sea, aún es de noche".

****

Durante una fiesta, en Japón, le hicieron probar una popular bebida japonesa a un turista, ... después de tomar la primera copa, observó ... mobiliario de la habitación se movía.

"Es una bebida muy fuerte...", le di... anfitrión.

"No demasiado", replicó éste. "Lo que oc... que hay un terremoto".

****

Un elefante se separó de la manada y ... cruzar un viejo y frágil puente de madera t... sobre un barranco.

La débil estructura se estremeció y crujió ... nas capaz de soportar el peso del elefante.

Una vez a salvo al otro lado del barr... una pulga que se encontraba alojada ... oreja del elefante exclamó, enormemente ... fecha: "¡Muchacho, hemos hecho temblar ... puente!"

Italia: Nuevo panorama político

Por Jorge Piña

Un nuevo cuadro político surgió tras las elecciones municipales parciales celebradas el domingo en Italia, con el triunfo de los ex comunistas del Partido Democrático de Izquierda (PDS) y el derechista Movimiento Liga Norte.

La Democracia Cristiana (DC) y los socialistas (PSI) bajaron su caudal de votos en estos comicios, en los cuales por primera vez se eligieron directamente a los alcaldes de 145 comunas.

Se trató de una elección parcial porque participó sólo una mínima parte del cuerpo electoral formado por 48 millones de electores y en Italia hay más de 8.000 comunas.

Este domingo votó sólo el 67,9 por ciento de los 6,7 millones de electores censados, lo cual representa una abstención superior a la registrada hace dos semanas cuando se efectuó la primera ronda de estos comicios, en los que participó el 78,1 por ciento.

En esta segunda vuelta compitieron los dos candidatos que obtuvieron las dos primeras mayorías en las elecciones del 6 de junio, día en que se efectuó el primer turno.

Según los resultados oficiales dados a conocer este lunes, el candidato de la Liga Norte, Marco Formentini, fue elegido alcalde de Milán , la segunda ciudad más importante del país.

Formentini obtuvo el 55,1 por ciento de los votos contra el 44,9 de Nando Dalla Chiesa, candidato del Movimiento de Izquierda La Rete, apoyado por Refundación comunista y los Verdes.

En Turin ganó el candidato del PDS, Valentino Castellani, apoyado por los Verdes, que logró el 58 por ciento de sufragios, mientras que Diego Movelli, miembro de la Rete y apoyado por Refundación Comunista y los Verdes, sólo alcanzó el 42 por ciento.

En la tercera y última ciudad más importante donde se votó el domingo fue en Catania, Sicilia, donde el recuento de los votos se inició este lunes.

Según las proyecciones de la empresa demoscópica "Doxa", que anticipó con exactitud esos resultados electorales, en Sicilia se produjo casi un empate entre los dos cantidatos de izquierda.

"Doxa" le atribuyó la primera mayoría al candidato del PDS, Enezo Blanco, con el 50,1 por ciento y el segundo al postulante de La Rete, Claudio Fava, con el 49,9.

Indicó que como el margen entre los dos candidatos era mínimo, todavía no se puede anticipar quién será el nuevo alcalde de Catania.

De estos comicios emergió una Italia dividida políticamente en tres: El sur dominado por la DC con 29, 2 por ciento, el centro por el PDS con 21,8 y el norte por la Liga Norte con 28,6.

La DC se mantuvo como primera fuerza a nivel nacional con el 17,4 por ciento, respecto al 29 que tenía anteriormente, adjudicándose 346 regidores, seguida por la Liga Norte con el 18 y 286 regidores pero sin ninguna influencia en el sur, y el PDS con 12,6 y 407 regidores cuya mayoría resultó electa en el centro del país.

Los socialistas bajaron sus votos del 15 por ciento anterior al 3,5 y sólo consiguieron 94 regidores.

El líder de la Liga norte, Humberto Bossi, pidió que se adelanten a octubre las elecciones parlamentarias que normalmente deberían efectuarse en 1997.

El PDS también está de acuerdo en que se adelanten los comicios, pero se oponen socialitas y democristianos.

En la perspectiva que surge de estas elecciones, el gobierno de cualición formado por la DC, PSI, social demócratas y liberales sería absolutamente minoritario al contar sólo con el 22,5 por ciento de los votos.

Los republicanos con el 1,2 por ciento y los liberales con el 0,2 virtualmente no cuentan en el nuevo panorama político.

(Roma / Inter Press Service)

Políticas ambientales y desarrollo nacional

Por René Gómez García Palao

Los problemas ambientales de nuestro país están definidos en función de nuestro nivel de desarrollo, de nuestra estructura económica y nuestra política ambiental. Desechos sólidos transmisores de enfermedades, ineficientes servicios de saneamiento y agua potable, contaminación del aire de los interiores de las viviendas a causa del uso de combustibles de biomasa, degradación de suelos, son causados principalmente por la pobreza. Explotación indiscriminada de bosques, degradación de cuencas hidrográficas, contaminación del aire, contaminación de las aguas, contaminación de los suelos, usos no beneficiosos de los recursos naturales, depredación de hábitats naturales y pérdida de diversidad biológica, son causados por deficientes estructuras económicas y políticas ambientales improvisadas y sin objetivos claros.

El alivio de la pobreza crónica del promedio de nuestra población, es sin duda el punto de inicio de cualquier consideración que formule un mejoramiento de la calidad de vida del boliviano. Por lo tanto, el equilibrio y la equidad en la distribución del ingreso permitirán que individuos y familias dispongan de recursos e información para proteger y conservar su medio ambiente.

El establecimiento del medio ambiente como un recurso económico tendrá que ser una política definida y metodológica en el proceso de toma de decisiones de programas de desarrollo, de intercambio comercial y de relaciones internacionales. La cuantificación de costos y beneficios en análisis macroeconómicos que tomen en cuenta parámetros ambientales será sin duda la herramienta que permita objetivizar la dimensión del paso al progreso propuesto y así encauzar la dinámica del esfuerzo nacional a objetivos de beneficio común.

Una política ambiental debería concentrar esfuerzos en la optimización de la relación suelos-agua-aire y productividad agrícola, en programas de manejo de cuencas que puedan minimizar daños ocasionados por sequías e inundaciones, en programas forestales, en programas de desechos sólidos, en programas de monitoreo ambiental para la industria y la minería, en programas de agua potable, alcantarillado y saneamiento, en programas de purificación y tratamiento de aguas, en programas de control de contaminación del aire, en programas de conservación de hábitats naturales y diversidad biológica, en programas de inventariación e información de nuestros recursos naturales, en programas educativos a la familia urbana y rural, en programas que aceleren la investigación y la extensión agrícola, en programas de apoyo a la tecnología ambiental, en programas de estandarización en la estimación de impacto ambiental, en medidas que apoyen la clarificación de derechos de propiedad y de uso - como las leyes de Ordenamiento Territorial y de Aguas-, ... mas de fortalecimiento in... nal y jerarquización y pr... que integren a Bolivia en e... to internacional del movimi... lógico y sus problemas.

La implementación de ... teriores medidas politic... rirán significativas inve... el acceso a fondos inter... les pasa por un momen... cularmente positivo de ... situación eco-política de ... ganismos multilaterales ... nales amigas han creado ... y fondos especiales para ... ambiente, además de cam... dicionales de financiam... programas de desarrollo ... encuentran singularmente ... tos a estos tipos de pr... Desde el punto de vista ... grama de incentivos pos... ner fondos a partir de la ... ción de estímulos tribu... crediticios o no, a indu... actividades que presenten ... tados en el mejoramient... rámetros de calidad amb...

Sin lugar a dudas, el ... fracaso de iniciativas y ... políticas está en manos de ... boliviano. Por lo tanto, ... que la palabra clave es p... ción. Esta participación ... motivada con información ... cación será la principal ... que lleve a cualquier ini... programa al éxito.

René Gómez García Palao, es ... civil, doctor en Recursos Hídric... dio Ambiente.

PRESENCIA

Premios obtenidos
Nacional de Periodismo - 1992
María Moors Cabot - 1990
América Latina - ALADI - 1984 y 1989
SIP-P.J. Chamorro - 1987
EFE de Periodismo - 1981

...ctora:
...aría Romero de Campero
...General: Carlos Ossio Amatller
...Adjunto: Juan Cristóbal Soruco Q.
...Redacción: Pedro Glasinovic V.

La Paz, Bolivia, martes 22 de junio de 1993

...cerca de los modos ...ra reformar la Constitución

...rma simultánea a los anuncios sobre la ...ación del próximo gobierno, quienes asu... máxima conducción del país han empe... ...lizar declaraciones que permiten contar ...entos de juicio sobre lo que se proponen ...partir del 6 de agosto.

...respecto es interesante lo expresado por el ...epresidente de la República sobre la nece... ...formar la Constitución Política del Estado ...ndo conforme a lo que establece la Carta ...Es decir, considerar, modificar y, finalmen... la Ley de Necesidad de Reforma sancio... ...damente en la anterior legislatura con el ...los tercios de los parlamentarios.

...Hugo Cárdenas no se ha quedado ahí, ...ndo que es contrario a la aprobación de ...rmas mediante el célebre "rodillo parla...", pues considera indispensable llegar a ...de consenso cuando se trate de llevar a ...bios trascendentales que afectarán al ... del país.

...rma de evaluar si la democracia se va ...ndo en los bolivianos -al margen de la ...el voto- es la capacidad de arribar a ... Los políticos han dado buenas seña... ...ecto con la suscripción de por lo menos ...tantes acuerdos -los de febrero de 1991 ...julio de 1992-, que posibilitaron la ...ión de cortes electorales imparciales y ...ción del Contralor de la República y los ...de la Corte Suprema) por dos tercios de ...entarios.

...riores gestiones legislativas los gobier... ...no (salvando al de la Unidad Democrá..., que no tenía la suficiente fuerza en ...nto), mediante la instrucción a sus ...rios, hicieron aprobar o desconocer, ...mento de su mayoría circunstancial, ...de leyes que eran abiertamente ...a la economía jurídica del país. Tal el caso, a manera de citar sólo dos ejemplos, de la aprobación de dos Leyes Financiales en las que se creaban impuestos específicos - pese a que la Ley Tributaria los prohibe expresamente. O la vez que se aprobó la Ley de Necesidad de Reforma de la Constitución sin tomar en cuenta las observaciones que plantearon las minorías parlamentarias, la Corte Suprema de Justicia y estudiosos del Derecho a lo largo del país.

Ante esa decisión, los Comités Cívicos, luego de una reunión efectuada en Santa Cruz, han propuesto que junto a las elecciones municipales se realice un referéndum para que la población se pronuncie sobre la pertinencia de convocar a una Asamblea Consituyente. Esa moción acaba de ser refrendada por el Vicepresidente Luis Ossio Sanjinés que apoyó la convocatoria a un referéndum pese a que éste no está contemplado en nuestra legislación.

Está pues planteado un serio debate acerca de un tema sobre el que el próximo gobierno y el Congreso deberán adoptar inminentes decisiones. Al respecto, si bien Cárdenas ha rechazado la convocatoria a Asamblea Constituyente, ha insistido, como dijimos, en que las reformas constitucionales no serán aprobadas mediante el rodillo parlamentario. Esperemos que esta oferta se cumpla. De lo contrario, surgirán conflictos innecesarios, al margen de que se otorgará a las sucesivas coaliciones gubernamentales poderes muy grandes.

Tal el caso de la propuesta -incluida en la Ley de Necesidad de la Reforma aprobada- para modificar, precisamente, la Carta Magna. Esta simplifica de tal modo el proceso, que bastaría contar con una mayoría de dos tercios para aprobar las enmiendas que quieran hacérsele. El consenso y los dos tercios son buenos en muchas oportunidades pero no en un caso tan delicado como el de una Reforma constitucional. Y de eso parece estar muy conciente el futuro Presidente nato del Congreso.

¿Es o no es verdad?

Por José Gramunt de Moragas, S.J.

El caballo de Atila

Entre las aberraciones que hemos contemplado durante muchos años en los traspasos de un Gobierno saliente al nuevo que llegaba, era algo parecido a la retirada del vencido que abandonaba al vencedor la tierra arrasada o como la llegada de las hordas de Atila que no dejaban yerba sana bajo las pezuñas de sus caballos.

Por una parte, las autoridades salientes vaciaban a tiempo las arcas del Estado. Los administradores siguientes tendrían que ingeniárselas para sobrevivir hasta la aprobación del próximo presupuesto, si es que se administraba con presupuestos, cosa que no ha ocurrido hasta 1985.

No pocas de las autoridades en retirada se llevaban proyectos públicos que habían costado mucho dinero. Los nuevos gobiernos tenían que partir de cero, a pesar de que el Estado había desembolsado muchos millones en esos estudios. Con esos proyectos, los funcionarios salientes creaban sus *consultoras* privadas con las que asegurar un porvenir profesional saneado y cómodo, a base del trabajo y del dinero del Estado nacional o de los gobiernos municipales.

De otro lado, aparecían como caídos por sorpresa los militantes o los pillos del partido ganador, para ocupar los despachos de la administración pública, aun antes de cualquier nombramiento. Parece que esto último vuelve a producirse aun cuando el partido ganador lo haya negado.

Si no se pone coto a esta abalancha de *paracaidistas*, el partido triunfante -¿triunfalista?- empezará a ganarse justificadas censuras, iniciará un proceso de desgaste que no le deseamos de ninguna manera y menos tan prematuramente, originará razonables temores de tolerar principios de corrupción, cosa que desmentiría sus promesas de luchar contra ella de administrar la cosa pública decente, honrada y eficazmente.

Lo usual era también que, llegadas las nuevas autoridades, se desmantelaba toda la estructura administrativa pasada, desde el ministro al portero, pasando por la amplia gama de funcionarios de todo nivel, muchos de los cuales merecían permanecer en sus puestos por su calificación profesional y la experiencia adquirida. Empezando por los militantes del anterior partido gobernante hasta otros que, sin tener compromiso partidista alguno, caían abatidos por el ímpetu empleomaníaco del Gobierno recién llegado.

¿Qué continuidad podía haber en la administración del Estado con ese trasiego demencial? ¿Cuánto dinero no le costaba al país aquella loca "depuración étnica"? Aquellas prácticas por tanto tiempo mantenidas como *patrimonio cultural-político* de una sociedad adolescente no pueden ni deben seguir. Y menos en democracia.

Para tranquilizar la justificada preocupación ciudadana, se ha designado la Comisión de Transición Gubernamental cuya misión es facilitar el traspaso de responsabilidades a las nuevas autoridades sin quebrar la necesaria continuidad administrativa. Es la primera vez que se produce tan civilizada previsión. ¡Aplausos!

Vamos a ver

Por Rodolfo Salamanca

Secuelas de la propaganda política

Una recomendación escrita en los contenedores de basura dice: "Si no ayudas a limpiar la ciudad, no ayudes a ensuciarla". Se dirige a estantes y habitantes, sin excepción. Se colige que por sobreentendido no mencionó a la especie conocida como clase política. El pedido debió haber sido acogido por los artistas de brocha gorda y por los operarios de engrudo y papel impreso. Personas, grupos y organizaciones partidarias, aunque no se crea, residen en la ciudad; son parte de ella.

La propaganda política preelectoral lleva una finalidad: Captar simpatías y adhesiones de los indiferentes. Tienen sentido hasta el día de los comicios electorales. Después de ellos, se convierten en basura. Lo saben los políticos, a quienes habrá que preguntar si quieren una ciudad pulcra, sin manchones en sus paredes y fachadas. Hay que dudarlo, porque sienten el placer de empapelarlo todo y dejar ese testimonio que, en buen romance, en condenatorio y censurable. Sin excepcion, durante las noches no perdonaron pared, puerta, grada, monumento, ni ventana. No lo hicieron de día porque su acto es una agresión al ornato. Pero después del 6 de junio, las calles y fachadas muestran la fisonomía sonriente de su líder, como buen ejemplo de lo que sañudamente efectuaron quienes se ofrecieron a gobernar limpiamente el país.

La H. Municipalidad ha dispuesto que los autores de esos estropicios callejeros paguen multas, de acuerdo al tamaño de fachadas que quedaron estropeadas. Al parecer, un partido ha de aceptar el castigo; otros lo objetan o se niegan a desmanchar lo que mancharon. Sus pancartas a colores o en blanco y negro ¿no son muestras inobjetable de su habilidad para ensuciar? Claro que podría ensayarse un examen de ese prurito cochambroso con que se llama la atención de la gente y se solicita su simpatía y su voto electoral. A la vez, atentan contra paredes particulares, y la municipalidad, casi anualmente aprueba ordenanzas con plazos fijos para que se revoquen y pinten, so pena de multas pecuniarias. Multan también a los propietarios de inmuebles cuando sus aceras no han sido barridas con escobas.

Como este tipo de bazofia no debe parennizarse, surgiero que la municipalidad estudie y ponga en vigencia una ordenanza -que bien puede imitarse en todas las circunscripciones comunales-, mediante la cual los autores de la colocación de cartelones, pancartas y frases, se obliguen a quitarlas con el mismo esmero como los colocaron. Naturalmente con castigos precisos e inapelables -multas-, por ejemplo de Bs 1.000 por cada papel impreso con propaganda política no retirado en plazo de 30 días.

Y como toda libertad debe ser regulada, es pertinente adoptar el principio de que nadie -aunque sean tiendas políticas victoriosas o marginadas por el electorado- tiene el derecho de dejar desaseada la ciudad.

No parece conveniente que las autoridades edilicias consideren a las clases políticas como a chiquillos menores de edad que se ponen traje electoral y dejan la huella de su paso por calles y avenidas girones de pelería, ya inservible. Ni de que presuman que todo lo lavan los empleados o los particulares. Ni permitir que se porten como chiquilines malcriados y reincidentes.

Todos deseamos vivir y convivir con nuestros semejantes en una urbe que efectúa esfuerzos y gasta plata para mantener un centro urbano y tengamos que sentirnos satisfechos. Y estamos seguros que la Comuna persigue un fin igual. Y aquí viene como anillo al dedo: el que hace las paga. Y la mejor manera de saldar esa deuda es que los pintores de brocha gorda y los que en las sombras nocturnas "pegan" cartelones y propaganda, se tomen el trabajo de quitar todo cuanto dejaron en las vías públicas. Y que en la intención y en el acto sean tal pulcros como prometieron gobernar.

¿Lo harán...?

...en sus manos ...mino ...cho

...las cosas sagradas a los ...echen sus joyas a los ...que no las pisoteen y ...lancen encima de ustedes ...trozarlos.

...se les dará; busquen y ...llamen a la puerta y ...Porque el que pide, re... ...busca, halla, y al que ...puerta, le abrirán. ...ustedes da una piedra a ...pide pan, o una culebra ...escado? Si ustedes, que ...dan cosas buenas a sus ...mayor razón el Padre que ...cielos dará cosas buenas ...pida.

...todo lo que ustedes ...de los demás, háganlo ...ahí tienen toda la Biblia. ...por la puerta angosta, ...puerta ancha y el camino ...conducen a la perdición y ...ran por ahí. El camino y ...que conducen a la salva... ...rechos, y son pocos los ...en él. (Mateo 7, 6-14)

A mano alzada

Por Rulo Vali

A nuestros colaboradores

Las páginas de opinión de PRESENCIA están abiertas a todos nuestros lectores que deseen analizar un tema, inducir a la reflexión sobre otros, o debatir cuestiones que afectan al país o conciernen al acontecer internacional.

Deseamos, sin embargo, recordar a nuestros colaboradores las siguientes normas:

-Los artículos no deberán sobrepasar las sesenta líneas, a doble espacio.

-El lenguaje deberá ser el adecuado a una tribuna donde se debaten ideas.

-Al entregar los artículos se deberá consignar el nombre del autor, su ocupación, el número de su carnet de identidad y la dirección o número telefónico donde pueda ubicárselo en caso necesario.

-Tanto el envío de materiales como su recepción no comprometen su publicación. Esto significa que no se devuelven originales.

- Las ideas expuestas por nuestros lectores no comprometen la opinión de PRESENCIA que se expresa a través de sus editoriales.

...cia: ..."apartheid mental"

...eline Oyog

...njeros residentes en ...han lanzado a las calles ...tar un nuevo proyec... ...e pretende establecer ...de "cero inmigración", ...s adversarios llaman ...eid mental".

...manifestantes mar... ...sábado por París para ...iniciativa legislativa ...conservador, que li... ...derechos de los extran... ...sar y residir en Fran...

...sta se dió un día des... ...e la Asamblea Nacio... ...en primer debate, por ...contra 88, el nuevo ...leyes contra la inmi...

...no no debe permitir ...este 'apartheid' men... ...Mouloud Aounit del Mo... ...contra el Racismo y por ...entre los pueblos ...de los grupos que convocó a la marcha, en referencia al sistema de segregación racial sudafricano.

El proyecto ha recibido el nombre de su arquitecto, el ministro del interior Charles Pasqua quien dice que está diseñado para establecer un régimen de "cero inmigración".

La nueva legislación se combina con su plan para limitar el derecho a obtener la ciudadanía francesa y permitir a la policía detener al azar a quienes parezcan extranjeros para verificar si estan en regla.

Las "Leyes Pasqua" levantan múltiples barricadas contra los extranjeros que quieren obtener permisos de residencia a largo plazo (de 10 años), traer a Francia a sus familias, casarse con ciudadanos franceses o solicitar asilo político.

"Estas leyes deshonran a quienes las concibieron, a quienes votaron por ellas y a quienes no fueran capaces de detener su aprobación", dice Danielle Lochak, presidenta del Grupo de Apoyo, Información y Asesoría Legal para los Trabajadores Inmigrantes (GISTI).

"Hemos estado viviendo aquí, hemos estado viviendo aquí durante varios años. ¿Por qué estas leyes ahora?" se preguntó un residente turco en la manifestación del sábado.

Un editorial del diario "Libertion" quizá dio con la respuesta, "Es más fácil proclamar 'cero inmigración' que 'cero desempleo'", afirmó el periódico, citando el grave problema del paro masivo, que ningún político ha podido aliviar hasta ahora.

Según las "Leyes Pazqua", los inmigrantes tienen que haber vivido legalmente en Francia durante dos años, en lugar de uno, antes de que puedan traer a su esposa e hijos. Para hacerlo, además, deben comprobar que cuentan con los recursos suficientes para mantenerlos.

Los inmigrantes polígamos, además, sólo pueden traer a una esposa y los hijos que ha tenido con ella.

Al mismo tiempo, los alcaldes pueden suspender los matrimonios mixtos —entre personas de nacionalidad francesa y cualquier otra, aunque en la práctica se entiende del Tercer Mundo— si se sospecha que se trata de un arreglo de conveniencia para facilitar la inmigración del cónyuge.

"Es una verdadera maquinaria de guerra lanzada contra los inmigrantes, cuyo objetivo va más allá de combatir la inmigración clandestina, para organizar la marginalización forzada de los inmigrantes", dice el MRAP.

Los inmigrantes a quienes antes se protegía de la deportación ya no tendrán esas garantías. Esto incluye a los extranjeros casados durante menos de un año con ciudadanos franceses, y a los estudiantes que han estado residiendo durante 10 años con visas estudiantiles.

Además, la oficina francesa para la protección de refugiados y personas sin estado ya no evaluará a quienes solicitan asilo político. El trabajo lo hará ahora la policía. Y los buscadores de asilo que lleguen a Francia desde terceros países considerados "seguros" pueden ser expulsados sin más.

Durante el debate en la Asamblea Nacional, que se prolongó durante la semana pasada, Pasqua enfrentó varios intentos de diluir sus propuestas, pero también de endurecerlas.

Los intentos por negarles asistencia médica a los inmigrantes ilegales sucumbieron luego de que protestaron grupos de salud encabezados por el organismo humanitario 'Médicos sin fronteras'.

Pero, ante la presión de diputados de derecha, Pasqua permitió una enmienda que implica la negación de la nacionalidad francesa a los inmigrantes ilegales casados con personas nacidas en Francia.

"Lo único que siento es una profunda tristeza", admitió Cecile, una anciana francesa que se unió a la marcha.

"Incluso si los franceses y los extranjeros tienen dificultades para vivir juntos, los problemas como estos deberían discutirse desapasionadamente, y sin tratar de provocar temor"

Pero Pasqua se mantuvo desafiante el sábado. "Aquellos que se dedican a combatir el racismo no tienen nada que enseñarme".

(París / Inter Press Service)

...CIA ...ado por ...K. el ...de 1952

Jefe de Corresponsales: Rolando Garvizu M.
Jefe de Producción: José Vera P.
Secretario de Redacción: Ricardo Zelaya M.

Jefes de área:
Investigación: Amanda Dávila T.
Económica: Ana María Fabbri C.
Política: Ramiro Ramírez S.

Social: Teddy Molina Ch.
Suplementos: José Luis Exeni R.
Cultural: Mario D. Ríos G.
Deportes: Miguel Velarde T.

Editora PRESENCIA S.R.L.
Gerente General: Ramiro Jáuregui Alvarez
Impresores: Editorial LUX
La Paz - Bolivia

Avenida Mariscal Santa Cruz, Nº 2150
Casilla de Correo 3276 - Cajón Postal 10152
Central Telefónica: 372344
Télex 2659 BV - Telefax 391040

PRESENCIA
La Paz, Bolivia, martes 22 de junio de 1993

Tipo de Cambio (En Bolivianos)	
EE.UU. dólar venta	4.26
EE.UU. dólar compra	4.25
Inglaterra libra	6.36013
Alemania marco	2.52901
Japónyen	0.03879
Chilepeso	0.01053
Argentina peso	4.25681
Brasilcruzeiro	0.00009
PerúNuevo sol	2.13568

Minerales		
Oro	OT $US	369.55
Plata	OT $US	4.29
Estaño	LF $US	2.34
Plomo	LF $US	0.17
Zinc	LF $US	0.42
Cobre	LF $US	0.85

Balance del primer trimestre '93

Minerales: más de la mitad de las exportaciones bolivianas

Pese a las bajas cotizaciones registradas en el mercado internacional, los minerales que Bolivia vende el exterior continúan siendo la principal fuente de ingresos de divisas para el país, según se desprende de un reciente informe del Instituto Nacional de Estadística (INE).

En el primer trimestre de 1993, más de la mitad de los ingresos en moneda fuerte que recibió el país se originó en la exportación de minerales, principalmente de zinc y estaño.

De acuerdo con el INE, los minerales representaron en los primeros tres meses del año el 56,6% de las exportaciones bolivianas, que en total alcanzaron la suma de 161,6 millones de dólares.

De ese monto, los minerales exportados significaron 91,6 millones de dólares, hidrocarburos 19,1 millones y los productos no tradicionales 30,1 millones, entre los rubros más significativos.

BAJO EL SIGNO DEL ZINC Y DEL ESTAÑO

En la estructura exportadora del país, donde continúa predominando la venta de materia prima mineral, el zinc y el estaño constituyen entre ambos un poco más de la tercera parte.

En el primer trimestre del '93, las exportaciones de zinc significaron el ingreso para Bolivia de 36,7 millones de dólares, en tanto que las de estaño sumaron 24,1 millones.

En ese cuadro también se destacan las ventas externas de plata, con 10,5 millones de dólares, y de oro con 9,6 millones.

Otros minerales, que contribuyeron con algo más de 2 millones de dólares cada uno, son los de antimonio y plomo.

De acuerdo con los datos del INE, también se considera como significativo el ingreso de 3,9 millones de dólares derivados de la reexportación de minerales estañíferos.

LA BAJA EN LAS VENTAS DE GAS

En el primer trimestre del '93 también se constata la pronunciada baja que experimentó la exportación de gas natural a la Argentina, ya que sólo alcanza a la suma de 19,1 millones de dólares, que representa tan sólo el 11,8% del valor de las exportaciones bolivianas.

En el primer trimestre del año pasado, las ventas bolivianas de hidrocarburos fueron de 43,7 millones de dólares, que significaban una cuarta parte de las divisas obtenidas por las ventas externas del país.

SOYA Y MADERAS, LO MEJOR DE LOS "NO TRADICIONALES"

Aunque en forma no tan pronunciada como en los hidrocarburos, los productos no tradicionales también vieron declinar su participación en la estructura exportadora del país.

En los primeros tres meses de 1992, los productos no tradicionales constituían el 21,7% del valor total exportado; mientras que en similar período de 1993, su participación se reduce al 18,6% de las exportaciones totales.

Esa situación se origina básicamente en la disminución del valor de las ventas de madera y soya. En el primer trimestre del '92 la soya contribuyó con 12,6 millones de dólares y la madera con otros 12 millones. En 1993, las exportaciones de soya caen a 5,3 millones y las de madera a 4,7 millones de dólares.

Pese a esa disminución, las ventas externas de soya y madera continúan siendo las más importantes al interior del rubro de productos no tradicionales.

Otros artículos, que tienen también una participación destacable en ese rubro son: el azúcar, que permitió en el primer trimestre del año el ingreso al país de 4,4 millones de dólares; los cueros, que contribuyeron con 3,7 millones; la castaña con 2,7 millones y el café con 1,4 millones.

Cuadro 1
BOLIVIA: EXPORTACION DE PRODUCTOS TRADICIONALES Y NO TRADICIONALES
(Valor en $US)

PRODUCTOS	1992 I TRIM.	1993 (p) I TRIM.	VARIACION PORCENTUAL
TOTAL GENERAL	180,136,620	161,676,731	(10.2)
TRADICIONALES	125,201,233	110,783,904	(11.5)
MINERALES	81,439,173	91,609,462	12.5
Estaño	24,473,952	24,195,998	(1.1)
Zinc	33,950,938	36,751,606	8.2
Wolfram	1,995,561	448,239	(77.5)
Plata	9,244,346	10,573,407	14.4
Antimonio	1,975,040	2,131,950	7.9
Plomo	1,647,399	2,563,218	55.6
Oro	7,567,145	9,658,154	27.6
Otros Minerales	584,792	1,314,299	124.7
REEXPORTACION DE ESTAÑO		3,972,591	-
HIDROCARBUROS	43,762,060	19,174,442	(56.2)
Gas Natural	42,851,675	18,295,347	(57.3)
Otros Hidrocarburos	910,385	879,095	(3.4)
NO TRADICIONALES	39,136,409	30,138,185	(23.0)
Ganado vacuno	-	-	-
Castaña	1,366,256	2,716,141	98.8
Café	1,002,490	1,400,524	39.7
Cacao	52,980	294,275	455.4
Azúcar	2,629,075	4,468,434	70.0
Bebidas	668,022	517,346	(22.6)
Gomas en general	16,150	-	-
Cueros en general	2,864,843	3,719,392	29.8
Maderas en general	12,098,327	4,797,396	(60.3)
Algodón	817,387	130,552	(84.0)
Soya en general	12,696,853	5,306,880	(58.2)
Los demás productos(*)	4,924,026	6,787,245	37.8
REEXPORTACIONES	15,798,978	20,754,642	31.4

FUENTE :INE - Dpto. Estadísticas Económicas / COMEX
(*) Incluye exportaciones de Energía Eléctrica
(p) Cifras preliminares

YPFB abre negociaciones para saldar deuda de $us 22.000.000 con asociadas a Cámara de Hidrocarburos

Yacimientos Petrolíferos Fiscales Bolivianos (YPFB) comenzará a saldar sus deudas de $us 22.000.000 a empresas proveedoras de bienes y servicios hasta fines de año, dentro de un plan de pagos que negocia con cada uno de sus acreedores, dijo ayer el subsecretario de Energía e Hidrocarburos, Javier Villa.

El programa, que permitirá honrar las deudas de YPFB a los miembros de la Asociación de Proveedores de Bienes y Servicios Petroleros, tiene como objetivo fundamental evitar las moras que se produjeron en el primer trimestre de este año, según Villa, e ingresar a una normalidad de cuentas, con plazos perentorios que no pasen de los 60 días en su retraso.

Sin embargo, la Cámara Nacional de Hidrocarburos en una carta pública al Presidente de la República señala que hasta ahora YPFB debe 22 millones de dólares que se arrastran desde el primer semestre del año pasado.

La decisión de YPFB fue adoptada en reunión de directorio del 3 de junio pasado, cuando sus integrantes aprobaron el plan y encomendaron a la planta ejecutiva de Yacimientos llevar a cabo la propuesta, en concertación con las empresas.

Los límites aceptables de deuda que históricamente ha mantenido YPFB con sus proveedores, ha sido del orden de 15 a 18 millones de dólares.

El subsecretario señaló que la mora, que según esa autoridad proviene del primer trimestre de este año, se debió a problemas de orden técnico que enfrentó YPFB y que provocaron la anormal fluidez de recursos financieros.

Villa recordó que el principal problema fue la ruptura de un gasoducto en la República Argentina, además de las contingencias internas provocadas por las condiciones de clima que caracterizaron al trimestre.

En contradicción a la Cámara Nacional de Hidrocarburos, Villa informó, que la mora producida a diciembre de 1992 fue normalizada y se prevé que las negociaciones puedan concluirse en un plazo de 15 días.

> Hay contradicción en informe de Ministerio de Hidrocarburos y el de la Cámara de Hidrocarburos.- Gobierno dice que deuda proviene del primer trimestre de este año y sector privado señala que mora se arrastra desde el primer semestre del año pasado.

En una carta pública enviada al Presidente de la República Jaime Paz Zamora la Cámara Nacional de Hidrocarburos le solicita , el cumplimiento de esa obligación que data desde el primer semestre de 1992 y la solución definitiva al problema que a nivel técnico administrativo de YPFB y del Ministerio de Energía e Hidrocarburos no se ha encontrado.

Se hacen saber al presidente que esa insostenible situación les obligará a paralizar sus actividades por falta del liquidez, debido a la deuda que no se paga desde el primer semestre del año pasado

"Señor Presidente, a la espera de su decisiva intervención para solucionar esta emergencia que de continuar sin atención por parte de los ejecutivos responsables del sector, quebrantará su firme propósito de culminar una responsable administración gubernamental...", dice al finalizar la carta pública.

Por lo pronto, la Confederación de Empresarios Privados de Bolivia y la Cámara Nacional de Hidrocarburos darán hoy una conferencia de prensa para explicar en detalle la situación.

COMIBOL condi negociaciones levantar sancio contra cooperat

> - FENCOMIN con toma de parajes mineros en Carac y anuncia la expu de instigadores d movimiento cooperativo bolivi

Las autoridades de ración Minera de Bol cionaron las conversac levantar las sanciones das contra lo autores d ción de parajes en Mi na, al retiro inmediato d perativistas de las áre tervinieron ilegalmente

Por su parte la Fede cional de Cooperativas Bolivia condenó ayer en te la actitud que tomaron anterior, "determinados de Viloco" al instigar a la parajes" y provocar enfr tos con trabajadores de l ción Minera de Bolivia en de Caracoles.

La ocupación de la gentina, la mañana d último, se mantiene a cooperativistas de Vilo coles pese a la interve una fuerza policial un mientras que dirigentes dades de COMIBOL co ayer a considerar el pr

COMIBOL mantuvo ción de sancionar drás a las personas que haya vido la toma de la mina y conminó a los cooper abandonar esos paraje ner sus actitudes ilega de continuar con las con nes con sus dirigentes COMIN.

Crecencio Huanca como presidente de la federación, dijo que la ac tituye "un hecho perjud el movimiento cooper viano" y aclaró que la expresada por dirigen COB y de la Federación ros, es injusta.

"No es tan cierto que promisos políticos los vistas habrían invadido rajes", dijo. "No estamos do con dichas versiones llan la dignidad de los vistas", afirmó.

Huanca recordó que ción que preside había al gobierno "hace muc en esta gestión, sobre dad de ampliar algunas en Caracoles, para que rativas puedan operar y tinúan creciendo".

"COMIBOL no ha re a la advertencia que fue da por FENCOMIN, que una comisión oficial viaj distrito para solucionar blemas que se venían se hizo caso y esperaron tecimientos".

El dirigente acusó, a a dirigentes de la "Co Minerva" de Viloco de ha movido la acción en C "Nosotros vamos a es esos compañeros que h promover esta situación no creemos que sea de es ra como se solucionará ción de Caracoles".

"Hay que respetar a los ñeros mineros que están do en la COMIBOL", afi cencio Huanca. "No se pu dir de esa forma", al añad responsables serán expu sancionados por el movim operativo boliviano.

Con referencia a la asumida por los traba explicó que en las organi cooperativas existe "ge busca la manera más fá enriquecerse muy rapid en base al trábajo fácil. mos ocultar, porque no iguales".

Dijo, finalmente, que pliación de áreas de traba ría realizarse de acuerd ley y de acuerdo con las des de gobierno, en base sis que se pueda realiza COMIBOL.

En la importación de diesel

Gobierno ahora sólo presume que SOCOSERPE cometió contrabando

Pese a que hace varios días el ministro de Finanzas, Juan Pablo Zegarra, y el director de Aduanas, Raúl Kieffer, calificaron como contrabando la internación de diesel efectuada por la firma privada SOCOSERPE, el subsecretario de Política Tributaria, Mario Requena, afirmó ayer que sólo existe oficialmente una presunción de contrabando.

"Se ha iniciado el auto cabeza de proceso que significa que una vez que existe una presunción de contrabando, la Aduana Distrital tiene que entregar un informe determinando si hay o no contrabando", dijo al referirse a la masiva importación de diesel realizada por SOCOSERPE.

Según Requena, las autoridades de gobierno nunca afirmaron que SOCOSERPE había incurrido en contrabando, sino que únicamente se presumía que esto era así, de acuerdo con informes preliminares de la Aduana Distrital.

Sin embargo, hace una semana, el lunes 14, el director de Aduanas informó que la repartición distrital de esa institución en El Alto "habría llegado a comprobar que (lo de SOCOSERPE) es un caso de contrabando sin atenuantes".

"El diesel queda confiscado definitivamente y será posteriormente rematado", había señalado Kieffer.

Ese mismo día el ministro Zegarra dijo que "en el caso de SOCOSERPE (...) se está declarando como mercadería de contrabando lo de SOCOSERPE y estamos iniciando el proceso de acción judicial respectivo".

El tenor de estas declaraciones, que los periodistas se encargaron de recordarle al subsecretario Requena, no fueron óbice, sin embargo, para que el funcionario del Ministerio de Finanzas ratificara que oficialmente sólo había "una presunción de contrabando".

¿UN PASO ADELANTE, DOS ATRAS?

"¿Entonces, éste es un retroceso del gobierno?", consultaron los periodistas obteniendo la respuesta negativa por parte de Requena.

"El Ministerio de Finanzas ni ha avanzado ni ha retrocedido", insistió tras asegurar que en el transcurso del miércoles la distrital aduanera de El Alto deberá entregar un informe para determinar si hubo o no contrabando.

Después de esta primera instancia -explicó- el caso debe ser conocido por la Dirección General de Aduanas y posteriormente por el Ministerio de Finanzas, quienes pueden revisar, revocar o aprobar el fallo de la distrital.

"El Ministerio en ningún caso puede dar por hecho un delito como el de contrabando en forma antelada, especialmente porque en este caso hace de tribunal de última instancia que le impide prejuzgar un hecho, que aún se halla en procesamiento y más aún antes de asumir competencia", agregó Requena al dar lectura a un documento oficial de Finanzas.

Un total de 58 vagones de diesel de SOCOSERPE continúan detenidos desde el 9 de mayo pasado en las estaciones de El Alto y de Viacha por instrucciones de la Dirección General de Aduanas, que ha determinado que esa empresa no tiene pólizas que justifiquen su importación.
Según ha confirmado PRESENCIA, 34 vagones se encuentran en la estación de El Alto y 24 en la de Viacha. La fotografía de Julio Mamani muestra los vagones en la última localidad.

"Mientras dure el proceso el diesel permanecerá bien guardadito" hasta que culmine el proceso, explicó el subsecretario.

JUICIO Y PRESIONES

Las declaraciones de Requena se formularon pocas horas después que los principales responsables de la empresa SOCOSERPE visitaron varios medios de comunicación y anunciaran el próximo inicio de un juicio contra las autoridades de gobierno y de la Dirección General de Aduanas.

"Yo me imagino que ellos tienen derecho a entablar un proceso, pero nosotros también tenemos derecho a defendernos", respondió el subsecretario cuando fue consultado sobre este tema.

"¿No hay presiones políticas?", interrogaron los reporteros obteniendo una respuesta por parte de Requena.

"Aquí, yo les aseguro, que rebotan bien bonito las presiones políticas. Por eso estamos muy tranquilos de conciencia y las cosas salen como tienen que salir (...) Aquí no vale la cosa política", agregó.

Gobierno concretó casi totalidad de proyectos energéticos

(ANF) El gobierno ha logrado concretar casi la totalidad de los proyectos energéticos a nivel nacional, dando énfasis al beneficio de sectores rurales y productivos del país, informó el ministro de Energía e Hidrocarburos Herbert Müller.

Añadió que Bolivia es uno de los pocos países en América Latina y el Caribe que no tiene déficit en materia de energía, situación excepcional que se debe a la eficiencia en tres sectores. Primero el funcionamiento de la Empresa Nacional de Electricidad ENDE en forma profesional y técnica sin injerencia política, luego la existencia de un marco regulatorio que ha cumplido sus objetivos y que será reformulado próximamente en base a los requerimiento actuales del país y finalmente la coexistencia del sector público y privado en el servicio a los usuarios.

Señaló que en el caso de ENDE se han hecho obras de importancia en términos de generación como las de Huaricachi y Valle Hermoso y que en términos de desarrollo ya aislado y a nivel rural se ha encarado importantes proyectos energéticos como el de Yacuiba, el proyecto de Larecaja, del trópico de Cochabamba y otros.

La mayor parte de esos proyectos tuvieron la cooperación de organismos internacionales como USAID con cuyo financiamiento de contrapartida se está llegando a con la generación de energía eléctrica a los valles altos de Santa Cruz y Cochabamba y que parte de ese financiamiento también se va ha otorgar a la población de Bermejo para que esta región cuente con electricidad.

Al informar sobre el proyecto de electricidad de Larecaja, Müller dijo que se han concluido las gestiones para su financiamiento y el mismo beneficiará a importantes poblaciones del Departamento de La Paz, sobre todo a Yungas, Caranavi, Guanay, Tipuani y otras localidades.

Dijo que en materia de inversiones el gobierno ha hecho todos los esfuerzos posibles para mejorar los servicios en el sector urbano y rural del país en los ^ltimos años.

En las áreas de generación, distribución y transmisión de energía eléctrica, la inversión p^blica registra en los tres a cuatro ^ltimos años, la más alta inversión en relación a la década del 80, aseguró el Ministro Müller.

EL TEMA DE COBEE

En referencia al sector privado, la autoridad reconoció que el Gobierno no ha logrado aún resolver el problema con la Compañía Boliviana de Energía Eléctrica (COBEE) de La Paz. Esa autoridad dijo que la diferencia de criterios subsiste en algunos aspectos y hasta el momento las inversiones de la empresa no se concretan.

Sin desconocer lo difícil de las negociaciones entre el Estado y la empresa COBEE, el Ministro de Energía estima que finalmente se llegará a un acuerdo definitivo hasta el próximo mes de julio y se pueda hacer adecuaciones al contrato de concesión a la COBEE que garanticen el inmediato inicio del proceso de 'nversiones por 120 millones de dólares para el Departamento de La Paz.

Esa inversión -agregó- además de generarle recursos tendrá un efecto multiplicador en la economía boliviana y será de importancia fundamental para garantizar la seguridad energética del departamento en general pero en especial de la ciudad de La Paz.

uevo Parlamento recibirá 3% de sangre nueva

...nores posiblemente no volverán más a la tribuna parlamentaria cuentan Simón Reyes (IU) y Juan Luzio ... Es seguro que lo volverán a intentar el '97. Guillermo Fortún (ADN) y Jorge Barrientos (MIR).

...lamento nacional que será ...el 6 de agosto y tendrá ...de cuatro años recibirá ...e sangre nueva, de acuer... datos finales de las elec... el 6 de junio. Considerado ...chos un Parlamento más ...y cualitativamente supe... se va, el nuevo Congreso ...en casi un centenar de ...entes nacionales que pue... considerados "nuevos" en ...aunque muchos de ellos ...honorables en anteriores

...sión de Unidad Cívica ...que cuenta con una ...parlamentarios, la casi ...de la bancada movi... junto a la ampliación de ...de CONDEPA que logró ...aunque mínimamente) su ...ucia otras regiones sumando 14 represen... diputados y 1 senador), explican, en gran ...amplia renovación congresal.

...EJER EN EL SENADO

...nio en la composición parlamentaria se ...atidez en el Senado, donde 19 de los 29 ...erán sustituidos. En esa remosión se nota ...de la representación femenina y sólo una ...espacio en esta cámara. En cambio en la ...Diputados, de sus 130 integrantes, 13 son ...en general éstas constituirán 8,2% del

...esentantes mujeres son:
...aca: Rosario Barriga (UCS). **La Paz:** Tereza ...Remedios Loza (CONDEPA); Edith Gutié... ...tilla (CONDEPA). **Cochabamba:** María ...lula (MNR). **Santa Cruz:** Adela Prado (MNR), ...a (AP). **Potosí:** Aida Moreno (MNR). **Oruro:** ...avedo (MNR). **Tarija:** Martha de Olivera ...; Elena Velasco (AP). Pando: Elda Escalan... (AP), Ruth Lavrens (MNR)

...EMERA VEZ

...con el conocido abogado Juan Del Granado ...Paz), Jerjes Justiniano (ASD-Sante Cruz), ...nchez de Lozada (MNR-Cochabamba), Omar ...(MNR-Chuquisaca), Javier Torrez Goitia ...Paz), Edíht de Mantilla (CONDEPA-La Paz), ...z (CONDEPA-La Paz), Mario Galindo Deker ...chabamba), están en la larga lista de quienes ...por primera vez un curul en el Legislativo.

Seguirá ocupando sus curules 37% de parlamentarios que ya estuvo en la gestión pasada.- Representantes mujeres llegan a 8,2%. Acuerdo Patriótico mantuvo a la mayoría de sus "viejos" diputados. Más de 70% del Senado será renovado

LOS QUE VOLVERAN

Quienes ya pasaron por el Congreso y volverán una vez más, están el ex vicepresidente de la República, Julio Garret Aillón, electo primer senador por Chuquisaca; Guido Capra (MNR-La Paz) que ya fue representante nacional durante el gobierno de la Unidad Democrática y Popular volverá también a las lides parlamentarias. Ramiro Barrenechea (único diputado del Eje-Cabildo) retornara también a esa tribuna así como lo hará el controvertido ex ministro del Interior y diputado mirista electo por Santa Cruz, Guillermo Capobianco.

LOS DECANOS Y LOS PROXIMOS A JUBILARSE

Entre quienes estuvieron, están y seguirán en el Parlamento (por lo menos durante cuatro años más) se destaca Gastón Encinas (MIR) que subió al Senado por Chuquisaca; Gonzalo Valda (MIR) actual senador por Potosí; Guillermo Richter que de diputado del MNR por el Beni subirá esta vez al Senado. Se mantiene en su viejo curul el diputado cochabambino del Movimiento Bolivia Libre, Alfonso Ferrufino que junto al demócrata cristiano Benjamín Miguel Harb, es considerado decano de la Cámara de Diputados. Miguel también mantendrá su experimentada presencia en el Legislativo.

En la disminuida lista de "antiguos" figuran los adenistas Guido Camacho, Tito Hoz de Vila, Enrique Toro y el dirigente del MIR, Luis Gonzales Quintanilla.

LOS QUE SE FUERON HASTA EL '97 Y LOS QUE NO VOLVERAN

Entre los parlamentarios que se irán el 6 de agosto para volver quizás con más bríos en 1997, está el adenista Guillermo Fortún que perdió su senaturía por La Paz. Fortún estuvo presente -directa o indirectamente- en la actividad parlamentaria los últimos diez años. Tras una febril actividad legislativa y también se alejará del escenario del congreso el ex senador adenista, Juan Luzio que tuvo a su cargo uno de los procesos más controvertidos que vivió el país como fue el juicio a siete magistrados de la Corte Suprema.

Ciro Humbold (ex MNR), Walter Soriano (ADN), Simón Reyes (IU), Germán Gutiérrez (IU), Gregorio Lanza (IU) están en la lista de quienes quedarán en los archivos de la gestión que concluye en agosto.

ADN fiscalizará cumplimiento de compromisos del MNR

Según diputado adenista, el MNR deberá asumir lo hecho en la anterior legislatura, antes que complacer a su nuevo "amor" (el MBL), con quien tiene contradicciones de fondo

Desde la oposición, ADN fiscalizará el cumplimiento de todos los beneficios del "Plan de todos" y exigirá que el MNR cumpla con todos los acuerdos firmados en la legislatura que fenece, aunque éstos no coincidan con las demanda del MBL, manifestó ayer el diputado de ADN Tito Hoz de Vila.

En su criterio, el MNR está en la obligación de cumplir con todas las promesas hechas al país y en respetar los compromisos asumidos con otros partidos en el transcurso de la legislatura que culminará el 6 de agosto.

"Todo lo que ha firmado el MNR está guardado y documentado. Todo lo aprobado y concertado con el AP y otras fuerzas políticas, continúa vigente y debe ser respetado a cabalidad", señaló en torno a documentos de "consenso" como la ley de necesidad de reformas a la CPE y la Ley de Descentralización, que fueron coordinados meses atrás.

Advirtió que como entre el MNR y su "nuevo romance" el MBL, existen diferencias de fondo sobre estos temas, ADN no permitirá que documentos firmados sean modificados a conveniencia.

DIFERENCIAS ENTRE MNR Y MBL

Según Hoz de Vila, la forma de plantear las reformas a la CPE y la Ley de Descentralización, constituyen problemas de fondo que el MNR y el MBL deberán afrontar en la perspectiva de una alianza.

"Para las modificaciones constitucionales, el MNR se somete a los dictámenes del artículo 230 de la Carta Magna, que plantea la ley de necesidad de reforma y es más, consigue en conjunción con el AP la aprobación de la misma para su traslado a la próxima legislatura. En cambio el MBL demanda una asamblea constituyente".

"Para la Ley de Descentralización, el MNR concertó un proyecto en el cual las asambleas departamantales están conformadas por senadores y diputados que son elegidos en 50 % por lista uninominal y el otro 50 % por el actual sistema. El MBL en cambio, propone la conformación de las asambleas por votación directa desde las ciudades y provincias".

Hoz de Vila considera que tampoco hay coincidencia en la propuesta de capitalización de empresas, puesto que el MBL se opone a los procesos que demandan la entrega de la administración de las empresas en 40 % a manos extranjeras.

"Nosotros miraremos desde el balcón esas contradicciones y el acuerdo que pueda emanar entre ambos partidos, velando porque el MNR cumpla con su Plan y con todo lo que firmó. Para comenzar y como anticipo de San Juan, exigiré como ciudadano que me estén dando mi acción de YPFB, ENTEL y ENFE, aunque en un tiempo prudencial...quizás hasta fin de año", sostuvo.

MATRIMONIOS EN CONFLICTO

La próxima alianza del MNR y MBL fue observada por el diputado, como un "concubinato" que tendría que oficializarse en matrimonio, toda vez que hay un hijo en camino y que la espera se hizo demasiado larga.

El matrimonio de ADN-MIR fue definido por el mismo Hoz de Vila "todavía como un matrimonio", que vive bajo el mismo techo, pero duerme en camas diferentes.

Unión del agua y el ace

Proteccionismo a neoliberalism cogobierno MN

El desarrollo de prácticas proteccionistas para resguardar a la industria y la producción nacionales de la competencia puede ser el principal cuello de botella para que el Movimiento Nacionalista Revolucionario (MNR) y Conciencia de patria (Condepa) lleguen a un acuerdo programático, dijo ayer a PRESENCIA el jefe de este partido, Carlos Palenque.

Palenque señaló que la fuerza que lideriza insistirá tenazmente en que este punto sea incorporado al programa del gobierno de la coalición que administrará el Estado en los próximos cuatro años.

En el campo económico Condepa plantea la defensa de la producción nacional para incentivar el desarrollo del aparato productivo con la aplicación de un arancel diferenciado que permita regulares niveles de competencia de los productores frente a las importaciones. Medida que debe ser complementada con un eficiente control fronterizo para reducir el impacto del contrabando.

Este punto, sin embargo, no figura en el "Plan de todos", programa de gobierno movimientista basado en la filosofía del liberalismo económico y cuya esencia no podrá ser modificada, según advirtieron voceros del MNR en reiteradas oportunidades.

"Necesariamente debe hacerse un juego con el mercado para lograr este propósito, implantar un arancel diferenciado y llegar hasta el arancel cero para la importación de bienes de capital y llevar todo tipo de incentivos para el productor", aseguró Palenque.

Bolivia cuenta actualmente con un arancel diferenciado de 5 y 10 por ciento para bienes de capital y bienes de consumo, respectivamente, que son los más bajos del subcontinente y que han provocado la queja de los productores por la desprotección frente a la producción de otros países.

"Este es uno de los puntos en el que nosotros vamos a insistir para que el país deje de ser un país de comerciantes y especuladores para pasar a ser un país de productores dignos", dijo Palenque al señalar que el proteccionismo es la única forma de reactivar al aparato productivo del país y para generar empleos, puntos capitales de la negociación entre CONDEPA y el MNR.

"Necesariamente el próximo gobierno deberá incentivar la productividad, la producción, practicar la democracia participativa y la revolución moral", dijo el jefe de esta corriente cuyas propuestas económicas tienen su origen en las teorías nacionalistas, pero que han sido conjugadan con la economía de mercado.

CONDEPA, explicó Palenque, no se opone conceptualmente a la capitalización de las empresas públicas, como plantea el programa del MNR, pero afirmó que por la forma de su ejecución "una cosa es la capitalización y otra la revolución productiva". Punto último que parece ser más interesante para la corriente endogenista.

En este tema el MNR ha propuesto la venta del 49 por ciento de de las acciones de todas las empresas monopólicas, mientras que CONDEPA propone un tratamiento caso por caso, sin descartar la formación de sociedades con capitales nacionales y extranjeros para reactivarlas.

FLEXIBILIDAD ABSOLUTA

Sin embargo y pese a que las divergencias parecen insolubles, el jefe de CONDEPA dijo que la actitud de su partido en las negociaciones que emprenderá será de una flexibilidad absoluta.

"Para nosotros no hay nada dogmático, todo es flexible. Si ellos (el MNR) tiene mejores sugerencias en torno a determinados problemas nosotros vamos a analizar y vamos a buscar concertar", aseguró al señalar que los dogmatismos han sido desterrado de la conducta política de CONDEPA desde el momento mismo de su fundación.

"Para nosotros -dijo- es fundamental la lucha contra la pobreza y la desocupación, nosotros creemos que el capital humano debe ser defendido por el Estado nacional, que un gobierno debe preocuparse por conciliar las cifras, pero (debe preocuparse) mucho más por el hombre".

Carlos Palenque

NO SE HA PEDIDO CUOTAS DE PODER

Como otros dirigentes de su partido, Palenque negó terminantemente que antes que ir por el terreno de las coincidencias programáticas, las negociaciones con el MNR se hayan encaminado hacia la distribución de cuotas de poder.

"No hay nada de eso, porque las primeras charlas tienen necesariamente como base la discusión de los programas de gobierno. No pueden ser en base a distribución de cuotas de poder", agregó.

Sin embargo, fuentes del MNR dijeron que CONDEPA aspira el control de las corporaciones de desarrollo, de la presidencia de Yacimientos Petrolíferos Fiscales Bolivianos (YPFB), la Lotería Nacional, algunos ministerios, subsecretaría y prefecturas e incluso la Secretaría de Desarrollo del Menor, la Mujer y la Familia (ONAMFA), consideradas como "desmesuradas"!

"Si es alguno de los dirigentes del MNR que ha dicho que las aspiraciones de cuotas de poder de CONDEPA son exageradas, quiere decir que están mintiendo a la opinión pública y se están burlando de la prensa, porque en ningún momento se ha hablado de cuotas de poder", agregó al señalar categóricamente que su esposa, Mónica de Palenque, candidata según estas versiones a la presidencia de ONAMFA, no ocupará ningún cargo público en el futuro gobierno.

CONDEPA NO ESTA PREOCUPADA POR NEGOCIACIONES CON UCS

Por otra parte, el jefe de Condepa dijo que no le preocupa que el MNR no haya descartado iniciar negociaciones con la Unidad Cívica Solidaridad (UCS). El MNR oficialmente dijo que entre sus posibles socios figuran tanto CONDEPA como el MBL, pero también la UCS

El dejar abierta esta posibilidad, según fuentes del MNR, habría sido pensada para frenar las pretensiones de CONDEPA para copar espacios de poder y como último recurso en caso de que las negociaciones con este partido fracasen por culpa de sus "exageradas pretensiones".

"Ellos pueden negociar incluso con ADN y MIR. Están en toda la libertad de poder conversar con todas las organizaciones políticas", agregó al señalar, sin embargo, que la ética política es fundamental para organizar la futura coalición de gobierno.

DESCARTADA ESTRATEGIA PALENQUE 93

Finalmente, Palenque explicó que CONDEPA no va a desplegar ninguna estrategia orientada a disputar la presidencia a Gonzalo Sánchez de Lozada en el Congreso, en alianza con otras fuerzas políticas.

"No hay absolutamente nada, aunque constitucionalmente esta posibilidad está abierta", afirmó.

...o de transición

...erno aspira a transferir el poder sin conflictos

...mos días que le quedan de gobierno al ...de Jaime Paz deberían ser los mejores, sin ...complicaciones, en buenas cuentas: una ...cia del poder sin conflictos, expresó ayer el ...ministra Leopoldo López.

...po de la reflexión y la evaluación, llegará ...después del 6 de agosto, para repartir las responsabilidades por los errores cometidos, agregó, aclarando sin embargo que el fracaso de las elecciones del 6 de junio no debe convertirse en una "cacería de brujas". El análisis de la gestión y de la campaña vendrá cuando el partido haya dejado el gobierno y tenga la cabeza fría, matizó el dirigente oficialista.

BUEN GOBIERNO

Pese a los errores admitidos, "que el pueblo y la historia sabrá juzgar", los ministas, como Leopoldo López, se hallan convencidos de que el gobierno del Presidente Paz fue "bueno". Para justificar tal afirmación previa a la reflexión partidaria, López enumeró los éxitos de la gestión gubernamental: un nivel de reserva positivo con 460 millones de dólares, un nivel de depósitos bancarios del orden de 1.850.000 dólares, cancelación de la deuda externa privada, reprogramación de la deuda pública, suscripción del contrato de venta de gas al Brasil y la renovación de la venta de dicho energético a la Argentina. Tales son los indicadores de un "buen gobierno", resaltó el legislador sureño.

HABILITADO

López cumplió el servicio militar obligatorio (como subteniente de servicios en el regimiento "Padilla" de Tarija), pero no tiene la respectiva Libreta de Servicio Militar, motivo que podría inhabilitarlo como diputado electo por el departamento de Tarija. La Constitución Política del Estado exige como requisito indispensable el acatamiento de ese servicio y la Corte Nacional Electoral observó que López no presentó la libreta correspondiente, apenas el certificado de que tramitaba (antes de las elecciones) una libreta de exención. El aspirante a ocupar nuevamente un curul en el Congreso aseguró que desde 1979 se halla habilitado. No obstante de ello, confió a los periodistas, "en este momento estoy entregando mis documentos para que me extiendan la libreta; por suerte he cumplido con mi obligación militar y no hay posibilidades para la inhabilitación (...)".

SUBIDA FACTURA

En cuanto a las negociaciones para la conformación de la futura coalición de gobierno, López aseguró que "le ha resultado cara al MNR la factura de la 'guerra sucia' que practicó el MBL durante la campaña electoral contra el candidato Banzer. Tan grande, que aspira la Cancillería y los ministerios de Trabajo y Agricultura", conjeturó el legislador mirista.

A su criterio, la pugna por la cuota de poder viene creando problemas al presidente electo, Gonzalo Sánchez de Lozada, a diferencia de CONDEPA, que no obstante su votación no está tan apurado, como también poco lo está Víctor Hugo Cárdenas, para advertir al MNR que si no acepta las exigencia del MBL, "le lloverán insultos igual que al MIR".

El nuevo gobierno debería iniciar su gestión con mejores auspicios, antes que con conflictos de distribución de espacios de poder. Los ministas "estamos más acostumbrados a recibir las afrentas del dirigente emebelista Miguel Urioste", explicó finalmente López.

...isión de Transición del ...erno se reúne hoy con MNR

...comisión de Transición gubernamental ...rá hoy a las 10:00 horas con represen... del Movimiento Nacionalista Revolucio... el encuentro se realizará en la Cancille... República, dijo ayer el ministro de la ...cia, Gustavo Fernández.

...ció que la reunión, en principio previs... fines, fue aplazada a solicitud de ese ...político. El objetivo es proporcionar ...ción fundamental de la actual gestión, ...gobierno que asumirá funciones el ...6 de agosto.

...ciller Ronald MacLean conducirá la ...; en la que participarán los ministros ...idencia, de Interior, Carlos Saavedra; ...cimiento, Samuel Doria Medina; y Sin ...Roberto Peña.

...representantes del MNR son Víctor Hugo ...; Guillermo Bedregal, Eudoro Galin... ...Quiroga y Alfonso Revollo.

...ez indicó que la "comisión" tiene ...coordinar la relación con las distintas ...nes del Poder Ejecutivo, que deben ...información a los partidos políti... son presidenciables.

...realizado algunas reuniones ex... ...en coordinación con el MNR, uno ...partidos con opción presidenciable".

...uniones que se realizarán tienen el ...de "llevar de manera adecuada el ...de transición", que por primera se ...el país, "una experiencia inédita".

...sentido, el ministro señaló que se ...ando "en un terreno nuevo", donde ...crear reglas propias con el fin de ...propósito esencial: otorgar una tran... ...ada de información a la próxima ...de gobierno.

...la primera reunión que se realiza, ...aún no definieron la metodología de ...pero que en principio está la necesidad ...situaciones de desorden y confusión.

"Caiga quien cayere"

ADN quiere que se identifiquen a los corruptos del AP

Para contrarrestar la intensa campaña de "estigmatización" política que el MNR y MBL desataron contra el AP, el diputado adenista Tito Hoz de Vila demandó ayer que los acusadores identifiquen a los corruptos y que prueben sus sindicaciones.

"Esta propaganda en contra fue uno de los factores fundamentales para la derrota electoral, así que vamos a exigir que con nombres y apellidos se comiencen los procesos contra personas corruptas caiga quien cayere, sea adenista o mirista. Aquí lo que importa es lavarnos la cara", dijo.

Si MNR y MBL no logran probar sus acusaciones, se les exigirá satisfacción pública.- Miristas quieren fiscalización, pero también para los casos de corrupción del MNR

Afirmó que personalmente no está de acuerdo con portar un letrero que lo sindique como parte de una "sociedad de corrupción" y que corresponde que quienes hicieron tales aseveraciones, las comprueben en los niveles correspondientes o que en caso contrario otorguen la sastisfacción pública pertinente:

"Aquí no es cuestión de decir que terminada la campaña hay borrón y cuenta nueva, porque se ha sellado al AP con el estigma de corrupción. No se nos ha bajado de corruptos y por lo menos quien habla sin ser del MBL es trigo limpio y no tiene cola de paja. El mote que nos ha quedado exige una disculpa pública", dijo.

NO SOLO EL MIR, TAMBIEN EL MNR

El diputado mirista Hugo Carvajal, que tiempo atrás se brindó para hacer conocer 100 casos de corrupción de su partido, manifestó ayer que hay disposición en las filas del MNR para que el nuevo gobierno ejerza su trabajo de fiscalización de manera eficiente, esclareciendo "todos" los casos de corrupción pendientes.

"Esperemos que cuando se instale la nueva legislatura y se conformen las comisiones, comience el trabajo de fiscalización, pero no sólo para atender los casos de corrupción detectados en el gobierno del AP, sino los que están pendientes del anterior gobierno del MNR".

Carvajal recordó que el MNR debe esclarecer los casos Huanchaca, pasaportes chinos y FINSA.

Respecto a las comisiones parlamentarias pidió que estas mantengan pluralidad en su conformación, para que todos los casos se ventilen en un ambiente democrático.

Carvajal dijo que su partido no evitará ningún juicio de responsabilidades que esté debidamente procesado y demuestre responsabilidad y seriedad en su trámite.

Sin embargo, señaló que el MBL se excedió en cuanto a sus comentarios sobre corrupción en el MIR, haciendo de su próximo cogobierno un motivo de "vanidad política", que le permita justificar su ingreso "a como dé lugar" en el próximo gobierno.

"Es justo que una fuerza política quiera tener la experiencia de cogobierno, pero no por ello tiene derecho a manosear al MIR, a su jefe en ejercicio y a sus dirigentes. El MBL lo que tiene es un odio concentrado al MIR porque no pudo hacer un proyecto con este partido, que fue su raíz".

Ministro de Educación

La reforma educativa no es tarea de un gobierno sino del Estado boliviano

La ministro de Educación y Cultura, Emma Navajas de Alandia, afirmó que la "reforma educativa no es tarea de un gobierno sino del Estado boliviano", porque es un proceso de plazo mediato.

Reiteró que de dicha reforma es responsable el Ministerio de Educación, al argumentar que una de sus primeras labores al ingresar al Poder Ejecutivo en el despacho de Educación, fue conformar el Consejo Nacional de Educación, que es el organismo que debe impulsar la reforma.

Afirmó que ese proceso de cambio en el sistema educativo, se hará "con una amplia participación social".

Emma Navajas

Indicó que en el Consejo Nacional de Educación están representadas todas las organizaciones del país "y no solamente las que señala la respectiva resolución ministerial", por cuanto su artículo segundo "da opción y posibilidades para que se pueda invitar a otras áreas si hay la necesidad de hacerlo".

La autoridad educativa explicó que "la actividad del Consejo es conocer los distintos proyectos que existen y que se han venido trabajando a nivel de reforma educativa".

Añadió que actualmente se está estudiando el plan de reforma presentado por el Equipo Técnico de Apoyo a la Reforma Educativa (ETARE) y que después se tomarán en cuenta los trabajos de la Iglesia católica, de la Universidad Boliviana y de otros sectores e instituciones.

Después, dijo, continuará esa labor por largos años, "ya que la reforma educativa es un proceso de plazo mediato y no es tarea de un gobierno sino del Estado boliviano".

REUNION

Respecto a la reunión en la que el ETARE presentó su proyecto de reforma al Consejo Nacional de Educación, la ministro manifestó que "fue una reunión cordial y sumamente constructiva, donde se han despejado ciertor temores".

Agregó que "está claro que el ETARE es un equipo contratado por el Ministerio de Planeamiento, para que realice labores y obtenga datos del costo de la reforma", que precisa esa cartera para "sus requerimientos al Banco Mundial".

Señaló que parte del Consejo Nacional de Educación es la Iglesia católica cuya labor y experiencia dentro del área educativa es reconocida por toda la sociedad.

La Iglesia tiene una importante labor en el Consejo, ya que su representante es el secretario general, la segunda autoridad después del ministro, explicó.

Afirmó que la labor educativa de la Iglesia es respetada en todo el país, por lo que coadyuva en el trabajo de la reforma, contribuyendo con todos los conocimientos y experiencias que tiene, tanto en el área rural como en el área urbana, en las diversas áreas de enseñanza, pedagogía, didáctica y otras.

Gobierno ratifica que vacación de invierno se iniciará el lunes

El descanso pedagógico del primer semestre del calendario escolar programado se cumplirá a partir del 28 de junio y concluirá el 17 de julio, afirmó la ministra de Educación Dra. Emma Navajas de Alandia. "No hemos tenido imponderables en cuanto a la salud de la población escolar", señaló la ministra al añadir que si bien existe un clima con bajas temperaturas "no hay un informe de epidemias fuertes de parte del Ministerio de Salud".

Manifestó que el descanso pedagógico o la respectiva vacación de invierno coincide, por un parte en lo académico con los exámenes semestrales que deben ser concluidos antes de dicho descanso y por otra, con las bajas temperaturas que provocan problemas en la salud de la población y en especial de los escolares.

Indicó la ministra que el descanso durará tres semanas "y no será ampliado, para que se cumpla el programa escolar dentro de lo previsto".

Dijo que el descanso pedagógico se debe cumplir a pesar de que existe en el área fiscal un retraso en cuanto a los días trabajados, a causa de la paralización de las actividades escolares por el magisterio.

Reiteró la autoridad educativa que todos los establecimientos escolares deben cumplir con este calendario que ha sido elaborado por el Ministerio de Educación.

Ministro de Asuntos Urbanos

La tradición de San Juan s[...] controlada sólo con educa[...]

El ministro de Asuntos Urbanos, Germán Velasco Cortes, opinó que para cambiar una tradición es necesario un proceso de educación. Esa opinión tiene como base la fiesta de San Juan que todos los años se celebra en el país y la prohibición de la Alcaldía de La Paz para el "encendido de fogatas".

El ministro Velasco dijo que el proceso de educación "lleva tiempo" porque no se puede prohibir una "tradición que tiene años de celebración" y que está dentro de las costumbres "populares".

Añadió el ministro que será muy difícil para la Alcaldía de La Paz, controlar ello, a pesar de que sus argumentos sobre la contaminación ambiental son aceptables.

El dignatario de Estado duda de que una ordenanza pueda ser cumplida sin la debida "concienciación de la población, ante los graves problemas que existen en el medio ambiente no sólo a nivel nacional, sino mundial".

Otras organizaciones tanto laborales como no gubernamentales se han pronunciado al respecto. Unas en contra del encendido de fogatas porque daña el ambiente y otras tratando de buscar consenso entre la tradición y la prohibición.

De todas maneras y ante las opiniones divergentes entre ecologistas y sectores costumbristas mañana se podrá comprobar cuál es el verdadero avance en cuestión.

Fogata de San Juan

Asimismo, las alcaldías de Potosí y Oruro se han sumado a la determinación de la alcaldía paceña y han prohibido que se enciendan fogatas en los centros urb[...]

MINISTRO DE SALUD

Por su parte el ministro de Salud, Carlos Dabdoub, señal[...] de que se prohiba el encendido de fogatas por las graves c[...] que provoca al medio ambiente y en defensa de la salu[...] población. Pero, dijo, que esta lucha no debe reducirse a un[...] que debe ser una sistemática y constanta campaña.

"Se trata de cuidar la vida de nuestro planeta", afirmó al m[...] en el caso de la ciudad de La Paz, el problema se agudiza por s[...] peculiaridades geográficas y ecológicas.

Dirigente del magisterio

Consejo Nacional de Educación es instancia con legitimidad social

El secretario de asuntos pedagógicos de la Confederación de Maestros Urbano, profesor Juan Carlos Pimentel afirmó que el Consejo Nacional de Educación es una instancia con amplia legitimidad social para desarrollar la reforma educativa.

Explicó Pimentel que en el Congreso Nacional de la Educación realizado el año pasado surgió la necesidad de crear una instancia que "viabilice la reforma educativa y desbloquee el camino de la educación boliviana". Entonces, el Consejo al estar presente con la mayoría de los sectores representados "tiene la legitimidad social y moral para impulsar la reforma", dijo Pimentel.

Añadió que una de las primeras tareas del Consejo Nacional de Educación (CONED), es seguir la líneas trazadas por el congreso educativo mediante resoluciones que fueron elaboradas y emitidas dentro del más amplio espectro democrático y participativo.

El congreso "ha dejado tareas pendientes que deben ser proseguidas por el consejo" dijo Pimentel.

Entre esas tareas están los análisis y estudios del curriculum, el régimen de escalafón del magisterio y la formación y capacitación docente "a través de comisiones o seminarios, de acuerdo con lo que vea más conveniente el CONED", dijo Pimentel. Estas son las acciones operativas que han quedado pendientes y que "debe organizar el consejo".

ETARE

Respecto al Equipo Técnico de Apoyo a la Reforma Educativa (ETARE), instancia creada por el Ministerio de Planeamiento, el dirigente señaló que "su tarea desde su inicio fue la de proponer la reforma administrativa de la educación" por cuanto es un instrumento que necesita el gobierno para su relación con el Banco Mundial.

Afirmó Pimentel que todo lo "relacionado con la educación tiene que ser dirigido por el Ministerio de Educación" por lo que no puede existir otra instancia ya que "habría un conflicto de competencias, porque Planeamiento no puede ejecutar lo que tiene que realizar el Ministerio de Educación".

PROYECTO

Acerca del proyecto de reforma presentado por el ETARE al Consejo, señaló que será evaluado en próximas reuniones, además "fue una presentación general, que no permite aún emitir juicios", dijo el dirigente sindical. Además -explicó- de acuerdo con el compromiso del ETARE, se espera que el Consejo reciba los documentos correspondientes para emitir una opinión más clara.

Por último, dijo que el magisterio urbano "no va a permitir que el proceso de reforma educativa se separe de las líneas trazadas en el congreso nacional".

En caso de existir otras propuestas, éstas serán analizadas en forma profunda y de acuerdo con sus objetivos "se optará por las que beneficien a la educación boliviana, porque el problema de la educación no sólo es técnico (como la labor del ETARE), sino también político", dijo Pimentel.

Para desaduanizar equipo pesado

Trabajadores del SENAC piden al gobierno condonación de tributos

Equipo y maquinaria por un valor de 21 millones de dólares, provenientes de una donación del gobierno del Japón, se encuentran paralizados en almacenes aduaneros.- Trabajadores en pie de huelga.

Esta carretera podrá ser rehabilitada con la donación de equipo pesado del Japón.

La Federación Sindical Nacional de Trabajadores del Servicio de Caminos demandó al gobierno la condonación de tributos, para poder desaduanizar equipos y maquinaria pesada donados por el gobierno del Japón.

La Agencia de Cooperación Internacional del Japón (JICA) canalizó una donación de maquinaria para programas de rehabilitación de caminos, que están a cargo del Servicio Nacional de Caminos.

El secretario general de esa federación, Arnaldo Nina, junto al dirigente Jorge Flores, explicó que actualmente se encuentra en almacenes aduaneros un lote de maquinarias y equipos por un valor de 16 millones de dólares, que debe ser desaduanizado, pero para lo cual deben contar con la resolución suprema que autorice la condonación de impuestos.

De igual manera, dijo, otro lote por un valor de 7 millones de dólares se encuentra en tránsito a Bolivia, pero demanda una obligación de 2 millones de dólares, que significan los impuestos a cubrir.

Ambos dirigentes recordaron a las autoridades gubernamentales que el SENAC no cuenta con los recursos necesarios para poder recoger esos equipos, los cuales están destinados a la rehabilitación de caminos en varios distritos del país.

Añadieron que el Ministerio de Finanzas adeuda el pago de desaduanización de equipo pesado y repuestos por un monto de 25 millones de bolivianos, de una donación otorgada por el gobierno japonés en las gestiones de 1991 y 1992.

Advirtieron que a esa situación de la empresa se debe sumar la falta de desembolsos económicos del gobierno, para atender la adquisición de combustibles, lubricantes, repuestos, llantas y ropa de trabajo.

Esa falta de voluntad de las autoridades gubernamentales determinó que los trabajadores ingresen en estado de emergencia y pie de huelga, para exigir la atención de sus demandas. Asimismo, determinaron un plazo hasta el 23 de junio para que se atiendan sus pedidos.

Finalmente, explicaron que por determinación del último congreso nacional extraordinario, los trabajadores no aceptarán ningún tipo de privatización de esa institución.

Choferes [...] fijaron fe[...] para para[...] actividade[...]

La Confederació[...] feres de Bolivia [...] fecha para la para[...] labores del sector [...] cional, declaró ayer [...] te, Milton Araníbar. [...]

Informó que la [...] sus afiliados es [...] debido a la doble [...] que deben cumplir [...] van a agotar todos [...] para buscar la soluc[...] tras demandas, an[...] mir drásticas medi[...]

Los dirigentes [...] presentarán a co[...] del Ministerio de Tra[...] Comunicaciones, un [...] pidiendo la abroga[...] resoluciones ministe[...] habrían facultado [...] pasadas a los munic[...] gular las tarifas del [...] urbano, pero de [...] ma, para crear dob[...] ción, al margen de la [...]

"No podemos per[...] la creación de tasas [...] de la ley o lanzar li[...] nuevas líneas de [...] Estas medidas -rem[...] quitan la fuente de t[...]

Recordó que por [...] económico vigente [...] es necesario modific[...] rifas cuando existe [...] mento de los carbura[...] lamentablemente en [...] departamentos se ha[...] lado las tarifas" con [...] económico para los [...] tistas.

El ministro de T[...] tes y Comunicacion[...] los Aponte, en rec[...] claraciones, dijo qu[...] manda de los trans[...] no puede ser atendi[...] a que existen leyes [...] lan las tarifas de tr[...] de carga y pasaje[...] próxima administrac[...] bernamental podría [...] este problema, pero [...] cando la ley", añad[...]

Sin embargo, el [...] de los choferes señal[...] rante la última reu[...] autoridades de esa se[...] de Estado se logró e[...] que las dos resoluci[...] nisteriales están al m[...] la ley. Porque de acu[...] la Constitución Polí[...] Estado se establece [...] gún órgano de gobier[...] delegar sus funcione[...] buciones a otras insti[...] ajenas asimismo.

Por esta razón, dij[...] está a la espera de [...] puesta favorable para [...] aprobación de una me[...] presión, que sólo perju[...] la ciudadanía.

Aclaró que el paro de [...] dades será aprobado [...] ampliado nacional, [...] tanto están equivoca[...] versiones que se han d[...] relación a que mañana [...] coles 23) se ingresaría [...] nacional.

Los choferes tamb[...] mandan al gobierno la [...] tación de diesel de me[...] dad, para evitar la con[...] ción del medio ambie[...] deterioro acelerado de [...] movilidades. Por otra [...] solicitan al Servicio Na[...] de Caminos instruir a su[...] tritales la rehabilitación [...] mayoría de las carreteras [...] que se encuentran en pé[...] estado de conservación y [...] tenimiento.

Si no se honran convenios

Mineros advierten que adoptarán medidas de presión

La Federación Sindical de Trabajadores Mineros de Bolivia (FSTMB) advirtió al gobierno que iniciará nuevas medidas de presión si las autoridades gubernamentales no honran los convenios y solucionan los problemas que se presentan en varios distritos mineros.

El secretario ejecutivo de la FSTMB, Víctor López, recordó al gobierno que aún no se definió la negociación para llevar adelante la reactivación de la minería nacionalizada, así como la discusión para evitar los contratos de riesgo compartido.

López también comentó que en el caso de la mina San Vicente (Potosí) el gobierno no dispuso la inmediata reanudación de labores y sólo perjudica el trabajo de los mineros. Dijo que la COMIBOL decidió cerrar ese distrito porque no podían comercializar los minerales que se explotaban en San Vicente.

BOLIVAR

Con relación al caso de la mina Bolívar, el dirigente López advirtió que el gobierno "ya tiene todo listo para comenzar la explotación de esos recursos bajo una administración privada". En caso de que se lleve adelante este contrato de riesgo compartido, los trabajadores adoptarán las medidas más aconsejables, sentenció.

Este centro minero que contaba con un crédito del gobierno de Alemania, para la preparación de la mina, es considerado uno de los yacimientos más importantes del país. Por otra parte, expresó su protesta por la decisión de cooperativistas mineros que intervinieron la mina Argentina, en el distrito de Caracoles.

Esta arbitraria actitud determinó que la COMIBOL exigiera a los representantes de las cooperativas mineras, que desalojen este distrito, para no ser pasibles de sanciones severas. "Se rovocarán los contratos de explotación si no abandonan esa mina", añadió.

Para el dirigente de la FSTMB, esas áreas que fueron intervenidas están comprometidas en los planes de reactivación de la Empresa Minera Caracoles.

Por su parte, los dirigentes cooperativistas anunciaron que más de un millar de trabajadores de este sector se trasladará a la ciudad de La Paz, para exigir a las autoridades de COMIBOL que se haga efectiva la firma de los contratos de arrendamiento de varios parajes de explotación.

Dirigentes mineros de Caracoles

Gobierno tiene la obligación de proteger los bienes del Estado

La Federación Sindical de Trabajadores Mineros de Bolivia y los trabajadores de la Empresa Minera Caracoles recuerdan al gobierno la obligación que tiene de proteger los bienes del Estado.

La demanda de los trabajadores mineros emergió como consecuencia de la intervención de un grupo de cooperativistas a la sección Argentina del distrito minero de Caracoles, el pasado miércoles.

Los dirigentes Abdón Murgia y Luis Escalera denunciaron que los cooperativistas, después de rodear el campamento procedieron a asaltar las instalaciones. En este afán agredieron a varios trabajadores de esta sección que actualmente están internados en el hospital de la empresa.

Rechazaron las declaraciones de los cooperativistas, que afirman que ese sector no está en actual explotación. Recordaron que con recursos de la COMIBOL se desarrolla el proyecto "Dora", en el nivel 92, donde existe un rico yacimiento estañífero que se encontraba listo para su explotación.

Los dirigentes mineros, que convocaron a una reunión de prensa, anunciaron que durante el asalto provocaron serios destrozos a los accesos de la mina, así como a la subestación eléctrica y la compresora. También provocaron la destrucción de los puestos de protección de la propiedad.

"En su áfan ambicioso de ocupar toda la sección -indicaron- procedieron a expulsar a los trabajadores y sus familiares, como también a los trabajadores independientes".

Lamentaron la actitud de este sector que está dirigido por elementos comprometidos con el Acuerdo Patriótico que impulsaba la privatización de las minas nacionalizadas.

Los trabajadores se mostraron extrañados por esta actitud de los cooperativistas, que actualmente viven y reciben muchos beneficios de la empresa, porque tienen contratos de arriendo en otras áreas de Caracoles. "Siempre los hemos colaborado en sus demandas como trabajadores, pero hemos recibido el asalto y la agresión como respuesta a nuestro apoyo", añadieron.

"Nos extraña que los cooperativistas estén distorsionando y mintiendo a la opinión pública, sobre la realidad de los hechos y el tratamiento que recibían por parte de la empresa y los trabajadores", dijeron al señalar que este sector goza de viviendas en el campamento, con los respectivos servicios de energía eléctrica y agua potable gratuita.

Sin discriminación alguna, los trabajadores regulares aceptaron que se les dé el mismo tratamiento en cuanto a la atención médica en el hospital del distrito y la educación de los hijos de los cooperativistas en los diferentes establecimientos educacionales de la empresa. También cuentan con el servicio del transporte, tanto para sus familiares como para la entrega de minerales. Asimismo, en la dotación de materiales, herramientas y explosivos para sus operaciones.

Sin embargo, pese a este apoyo al sector los trabajadores sólo recibieron el asalto y la gresión de quienes han recibido muchos favores de los trabajadores y de la empresa, concluyeron.

HOMENAJE A ELIODORO AYLLON

...dro Ayllón Terán

...rganizaciones periodis... de Chuquisaca evoca... ayer al periodista Elio... Ayllón Terán, al cum... un año de su deceso. ...los órganos de prensa ...Sucre dedicaron amplios ...al periodista y poe... que falleció el 21 de junio ...1992 tras una prolonga... enfermedad. El Sindicato ...Trabajadores de la Pren... la Unión Católica Lati... americana de Prensa filial ..., así como los semana... locales destacaron el tra... fecundo de Ayllón y su ...dicable defensa de los ...s y de la justicia.

PRESENCIA se adhiere al ...naje de los periodistas ...saqueños a quien fue... destacado hombre y ...representante bolivia... en el exterior.

Supuesta vinculación con el narcotráfico es falsa

Tcnel. Jairo Zanabria goza de plena confianza de MinInterior

Ministro Carlos Saavedra califica de "interesadas" las versiones de prensa sobre supuesta relación de Zanabria con el narcotráfico.

Carlos Saavedra

En medio de lo que denominó una campaña de desprestigio, el ministro del Interior, Carlos Saavedra, dijo ayer que el ex-comandante departamental de la Fuerza Especial de Lucha Contra el Narcotráfico (FELCN) en Santa Cruz, Jairo Zanabria, de quien se dijo que tiene vinculación con las mafias de la droga, goza de plena confianza del gobierno.

"Jairo Zanabria es uno de los mejores hombres que tengo, es uno de los hombres en los que mayor confianza tengo, es un hombre que siempre me dio la información correcta y que siempre la ha manejado adecuadamente", manifestó.

"Debido a que hubo alguna prensa que quiso deteriorar su imagen, que quiso mellar su dignidad, como está sucediendo muy a menudo últimamente, tuvimos que retirarlo de Santa Cruz para designarlo comandante de la fuerza especial en La Paz", agregó.

Un matutino local, que insistió en el asunto la semana pasada, sindicó a Zanabria de vinculación con el narcotráfico, apoyándose en presuntos documentos de la FELCN, que lo involucraban supuestamente en actividades ilícitas.

El pasado fin de semana, una información de ese matutino, fechada en la capital beniana de Trinidad, dijo que Zanabria fue trasladado a La Paz con fines investigativos, para aclarar su supuesta protección a una red de narcotraficantes colombianos y bolivianos.

Molesto, Saavedra explicó que el cambio de Zanabria se debió fundamentalmente a que no pudo entenderse con la prensa, que inició una cadena de especulaciones tendentes a desprestigiarlo.

"Infelizmente, él (Zanabria) no pudo entenderse adecuadamente con la prensa, debido a que le exigían información que todavía no había sido entregada y que sin embargo ya se había filtrado. Ese hecho dio lugar a que se especule en el sentido de que estaba escondiendo información para beneficio propio o dándola para alguna cobertura", dijo.

"Hay gente que merece mi confianza y que no creo que hubiera utilizado mi confianza y su cargo para pejudicarme, muchas veces existe esa situación, pero no es el caso de Jairo Zanabria", añadió.

Según vicepresidente Luis Ossio

Exministros de García Meza no están en Bolivia porque huyeron

Luis Ossio Sanjinés

"Va a ser un poco difícil encontrarlos", dijo al confirmar que el exdictador goza de protección de sus "amigos y familiares".- El segundo mandatario del país participará del seminario sobre reformas a la ley SAFCO y a las leyes de Organización Judicial y del Ministerio Público

SUCRE, 21 (PRESENCIA).- El vicepresidente de la República Luis Ossio Sanjinés confirmó hoy, aquí, que los exministros de la dictadura militar que presidió Luis García Meza y que fueron condenados a privación de librtad por la Corte Suprema, el pasado 21 de abril, escaparon de nuestro país al exterior y por lo tanto "va ser un poco difícil encontrarlos".

Las declaraciones del segundo mandatario de la República fueron recogidas por **PRESENCIA** antes de que participe de un seminario sobre reformas a las leyes de Organización Judicial, del Ministerio Público y la ley SAFCO, organizado por el Colegio Nacional de Abogados y respaldado por la Corte Suprema de Justicia de la Nación.

Entre muchas preguntas que se le hizo al también presidente del Congreso Nacional, surgió una relativa al histórico juicio de responsabilidades incoado a la dictadura de 1980-81 que un día como hoy, hace dos meses, terminó con la dictación de la sentencia. ¿Por qué hasta ahora no es detenido García Meza y sus colaboradores condenados por la Suprema?

Ossio respondió: "Los exministros (de la dictadura) no están (en Bolivia), no se los ha encontrado. Como era una cosa que se sabía (la sentencia) obviamente, apenas han visto que había la posibilidad de la condena se han ido del país y hasta encontrarlos va ser un poco difícil capturarlos".

En torno al exdictador Luis García Meza Tejada, el segundo hombre en jerarquía del país dijo "que de lo único que se ocupa es ocultarse y de buscar la forma de evadir (a la policía) y tiene los medios para ello. Pero pienso, personalmente, que es peor ser perseguido que estar detenido".

Consultado si el exmilitar -que recibió una condena de 30 años de cárcel- está gozando de protección política y policial tal como se viene comentando desde hace mucho tiempo, Ossio negó esa situación aunque reconoció "que toda persona que ha ejercido un alto mando tiene amigos y familiares que están obligados a protegerlo y ayudarlo".

Los ciudadanos condenados por la Corte Suprema el 21 de abril que se hallan prófugos son: Luis García Meza, Arce Gomez, Tito Montaño Belzu, G Fredy Quiroga Ferrufino (o Reque) y Juan Carlos García Guzmán, Roberto Monrroy Flores, Gerardo Moldes Renjifo, Arturo Torrico Vasquez, Damy Heleno Cuentas Valenzuela, Victor Barrenechea Aramayo.

René Humberto Chacón Tavera, Pablo Virgilio Ontiveros Rocabado, Gerardo Sanjines Rivas, Guillermo Bulti Keller, Victor Papi Maceda Arce, Eduardo Juan Rodriguez Avila, Julio Molina Suárez, Oscar Larrain Frontanilla, Erick Galantieri, Waldo Bernal Pereira, José Sánchez Calderón, René Guzmán Fortún, Mario Guzmán Moreno.

Augusto Calderón Miranda, Carlos Morales Nuñez del Prado, Lider Sossa Salazar, Arturo Veizaga Barrón, Fernando Palacios Urquizu, Avelino Rivero Parada, Liders Castedo López y Carlos Castle Campodoni, Alfredo Díaz Díaz, Mario Galindo Rojas.

Los únicos encarcelados son Mario Escobari Guerra, Francisco Mariaca, Andrés Ivanovic Tapia, Guido Benavides Alvuzuri, Daniel Torrico Balderrama, Juan Carlos Otálora, Juan Carlos Valda, Galo Rubén Trujillo, Adhemar Alarcón Silva y Jaime Sandoval Tarifa.

REFORMAS LEGALES

Ossio también se refirió, en su calidad de presidente del Consejo Nacional de Reformas Judiciales, a la necesidad de continuar con cambios profundos a las leyes bolivianas y a la Constitución Política del Estado. Sin embargo opinó que este proceso debe ser lento y profundo.

Precisó que la Ley de Necesidad de Reformas Constitucionales aprobada por la anterior legislatura -ADN, MIR, CONDEPA y MNR- deberá ser debatida en el próximo congreso que ya tiene nueva estructura. Anunció que uno de los temas más debatidos será el relativo al Tribunal Constitucional.

Se mostró partidario de crear una "sala constitucinal" en el seno de la Corte Suprema de Justicia a fin de evitar conflictos entre los poderes Ejecutivo, Legislativo y Judicial. Rechazó toda posibilidad de convocar a una asamblea constituyente porque es mejor actuar dentro del Estado de Derecho.

No obstante su criterio de acelerar las reformas constitucionales, el segundo mandatario del país, vaticinó que este proceso tendrá una larga duración. Recordó que, por ejemplo, las reformas del tiempo del Marsical Andrés de Santa Cruz, requirieron de 10 años y las de la revolución de 1952 unos 15 años.

Ya al término de su mandato constitucional, también habló sobre sus "frustraciones" y "satisfacciones" como segundo hombre en jerarquía política y administrativa de Bolivia. Citó como una de sus grandes alegrías el haber contado con el respaldo y la comprensión del presidente Jaime Paz y del titular del AP, Hugo Banzer.

Entre sus "amarguras" Ossio enunció "la excesiva demora de asuntos que podían haber sido tratados en uno o dos meses y han tardado años". Pidió a su sucesor, Victor Hugo Cárdenas, la consolidación de un nuevo Estatuto y Reglamento interno del Congreso, para acelerar las actividades del Legislativo.

...ada del Perú

...ivia está cumpliendo ...endario de trabajo para Ilo

Agencia internacional distorsionó información de presidenta de zona franca.

...baja... ...ri en ...min... ...men... ...Boli... ...cum... los ...de Ilo, ...por los ... de ...es el ...o de ...indica ...está ...con ...rio de trabajo, cuya pri... ...concluirá el 12 de julio ...luego de realizarse las ...internacionales.

...te un comunicado, ex... ...la información de la pre... ...de la zona franca de Ilo, ...ente, fue distorsionada ...encia Reuter. Indica que ...hacia referencia a que ...existe preocupación, por el ...rés que muestra Bolivia ...rtir en las zonas francas, ...y turística.

"La Embajada de Perú desmiente categóricamente esta noticia, que ha sido fruto de la mala interpretación de las declaraciones que realizó la presidenta de Zofri-Ilo. En tal sentido, la señora Benavente está procediendo a efectuar públicamente las aclaraciones del caso", agrega el comunicado.

La representación diplomática afirma que en el marco de las gestiones que realizan los gobiernos de Bolivia y Perú, para impulsar el proyecto Ilo, el país ya lanzó una licitación internacional convocando a la adjudicación de las zonas francas, industrial y turística, ubicadas en la zona denominada Boliviamar, que el Perú concedió a Bolivia.

Absoluto hermetismo

MNR y CONDEPA comenzaron negociaciones

Con absoluto hermetismo y reserva el Movimiento Nacionalista Revolucionario (MNR) y Conciencia de Patria (CONDEPA) celebraron ayer por la noche su primer encuentro del que se sabe concluyó con la elaboración de una agenda que será tratada en el curso de los próximo días.

Juan Carlos Durán por el MNR y Ricardo Paz por CONDEPA abrieron las negociaciones, después de varias reuniones no oficiales con una explicación de sus respectivos programas de gobierno y la puntualización de las coincidencias y divergencias que serán tratadas en ese orden, informó Paz anoche.

"El marco de la reunión fue amable y ellos explicaron sus puntos de vista sobre ciertos aspectos programáticos. Nosotros hicimos lo propio", dijo Paz, del que se dice es brazo derecho de Carlos Palenque, jefe de CONDEPA.

El dirigente condepista informó que se elaboró una agenda mínima, aunque explicó que de común acuerdo se decidió mantener en estricta reserva los resultados de las reuniones, hasta que se llegue a algún acuerdo.

Sólo después de haber informado a la dirigencia nacional sobre los resultados, estos serán hechos públicos, dijo al señalar que el tema de la distribución de cuotas de poder no figura en el plan de trabajo y que esto sólo será tocado en una etapa posterior.

Por su parte, Juan Carlos Durán, subjefe de MNR, dijo que la composicón del gabinete ministerial no será sujeto de negociación con ninguna de las fuerzas que pueden integrar la coalición de gobierno, porque es decisión del futuro presidente, Gonzalo Sánchez de Lozada formar un equipo de primer nivel con los profesionales más destacados en cada área.

Durán también insistió en el carácter preliminar de las conversaciones con el Movimiento Bolivia Libre (MBL) y CONDEPA, y se negó a aceptar que la discusión haya descendido al terreno de la disputa por espacios de poder.

Finalmente y como otros dirigentes movimentistas, dijo que el "Plan de todos" es la base de toda negociación y aunque es posible introducir modificaciones, no se aceptará ninguna reforma que altere su esencia.

...estionar resultados

...presentó pruebas a la CNE ...re irregularidades en Santa Cruz

...de ánforas y papeletas ...quemadas y a medio ...fueron entregados ayer ...a la Corte Nacional ...por parte de los dirigen... ...erdo Patriótico, Oscar ...Landivar.

...rial siniestrado consti... ...rueba de una denuncia ...por la alianza gobernan... ...irregularidades que se ...cometido el domingo 13 ...a unos siete kilómetros ...Cruz de la Sierra, cerca ...ería de Palmasola, cuan... ...aban los comicios com...

...ar la prueba del pre... ...to, los dirigentes políti... ...AP aclararon a los vocales ...que no cuestionan, con ...los resultados de las ...elecciones generales. El ...de los jefes del MIR y ADN ...una investigación ob... ...imparcial por parte del ...ectoral, cuyos miembros ...que el hecho denun... ...investigado a partir de ...preliminar que se re... ...la Corte cruceña.

...to electoral donde se ...procedido a incinerar una ...de mesas de sufragio fue ...do por efectivos ...en tanto se inicia el ...de investigación.

...TOS FINALES

...ilización de los cóm... ...tamentales, para la ...de los resultados finales ...de los comicios, se halla ...como consecuencia de ...es de Santa Cruz y el ...no presentaron sus re... ...CNE. El tribunal confía ...las cifras departamentales en el curso de la presente semana, para lo cual convocará a una audiencia pública en la que, además, se nominará oficialmente a senadores y diputados elegidos el pasado 6 de junio, reiteró ayer el vocal Jorge Lazarte.

También en el curso de la semana que se inicia, expertos del Centro de Asistencia y Promoción Electoral (CAPEL), con sede en Costa Rica, arribarán al país atendiendo a una requisitoria de la Corte Nacional Electoral, para que elaboren un informe sobre el origen de los problemas técnico-administrativos que empañaron la consulta popular. Los miembros del organismo rector de las elecciones expondrán, en detalle, la serie de errores operativos que se espera conjurar con miras a los comicios municipales de diciembre, explicó una vez más Lazarte.

Los partidos políticos, por su parte, se hallan compelidos a complementar la información requerida por la CNE, en torno a los candidatos electos que no cumplen con los requisitos exigidos por la Constitución Política del Estado y la Ley Electoral. El plazo señalado vence el miércoles a las 18:30 horas.

Aunque no se trata de un término legal, la CNE advirtió a las formaciones políticas que la documentación facilitará la acreditación posterior y evitará inhabilitaciones de los aspirantes elegidos. Una veintena de estos últimos ha sido demandada de inhabilidad, por lo que la Sala Plena se pronunciará mediante una resolución expresa en el curso de los próximos días.

Militares se integran al desarrollo nacional

PLANCODES, el nuevo papel de FF.AA. en democracia

Institución castrense planea colaborar en el desarrollo económico, cultural y científico del país.- Además de convertirse en motor de la protección a la naturaleza.

A casi 11 años de vida democrática, en los que el Estado de Derecho se afianza paulatinamente en Bolivia, las Fuerzas Armadas, que alejan cada vez más el fantasma del otrora frecuente golpe de estado, han adquirido una nueva mentalidad con su determinación de participar de manera activa en el desarrollo nacional.

A la vida militar, conocida hasta hace poco por la rutinaria instrucción en los cuarteles, la formación de soldados en el manejo de armamento y la imposición de una disciplina férrea para su aplicación en el arte de la guerra, se sumarán importantes conceptos que modernizarán la misión castrense y la adecuarán a la necedidad de progreso que tiene el país.

Para lograr los nuevos objetivos, propuestos por el presidente Jaime Paz al inicio de su gestión gubernamental, la institución militar, a través del Ministerio de Defensa, ha elaborado el "Plan para la Cooperación de las Fuerzas Armadas al Desarrollo Nacional" (PLANCODES), cuyos principales puntos ya son puestos en marcha en las diferentes unidades.

"Quiero expresar mi profunda satisfacción por el entusiasmo y la activa participación de las Fuerzas Armadas en las tareas de desarrollo nacional. Nada es para mí más grato que ver a nuestra institución armada integrada plenamente con las demás instituciones del país en la labor de construir el futuro de todos los bolivianos", dijo el presidente Paz al recibir la segunda edición del PLANCODES hace un par de semanas.

Al mismo tiempo, el ministro de Defensa, Alberto Sáenz Klinsky, explicó entonces que nada es más importante para las Fuerzas Armadas que cumplir el rol que le impone la Constitución Política del Estado en la protección de la heredad nacional, pero dijo que la urgencia de potenciar al país en todos los sentidos se convierte en parte fundamental de su nueva misión en democracia.

"La institución armada, después de un balance positivo de sus posibilidades, apuntala decididamente con aquel inapreciable caudal al proceso de la aceleración del desarrollo nacional porque comprende, además, que su propia fortaleza es función natural del grado de progreso y bienestar de la nación", afirmó.

El PLANCODES fue presentado originalmente el año 1989, con la primera interpretación del papel de las Fuerzas Armadas en el proceso de desarrollo dentro del marco democrático y, desde entonces, fue mejorado para enfrentar nuevos desafíos y lograr mayores resultados.

¿QUE ES EL PLANCODES?

Según explicación del Ministerio de Defensa, el PLANCODES pretende la incursión de las Fuerzas Armadas y sus unidades técnicas y tácticas en el desarrollo social, económico y cultural; la protección de la naturaleza, el potenciamiento de la defensa civil y el apoyo al desarrollo científico del país.

Las Fuerzas Armadas participarán en el desarrollo básicamente con sus recursos humanos a fin de cooperar con los organismos del Estado en las actividades que emprendan para lograr avances en los campos mencionados.

"El PLANCODES establece también la relación directa entre el grado de desarrollo de la nación y la capacidad para potenciar materialmente a sus Fuerzas Armadas, de donde deriva el primordial interés de cooperar mediante procesos acelerados a cerrar la brecha tecnológica que nos separa de las naciones industrializadas", dice un informe del Ministerio de Defensa.

"Las Fuerzas Armadas tienen el privilegio de moldear generaciones de juventud, las que dotadas de una mística conveniente pueden ser conducidas fácilmente hacia tareas de aceleración del desarrollo", agrega.

"LA OTRA GUERRA"

En lo que denominan "la otra guerra" que se librará "contra el atraso", las Fuerzas Armadas organizarán y desplegarán sus tropas, concebidas hasta ahora sólo para la defensa nacional, en cinco campos primordiales.

En su participación en el desarrollo social, las Fuerzas Armadas orientarán su nuevo papel en los campos de la salud, el desarrollo de la comunidad, la protección a la niñez y también en deportes y la recreación.

En cuanto al desarrollo cultural, sus prioridades son educación y formación profesional, mientras que en el desarrollo económico trabajarán básicamente en la agricultura, transportes, colonización, industrias, navegación, censo y vivienda.

En lo que toca a la ecología, con planes destinados en favor de la protección de la naturaleza, los militares volcarán sus actividades a los campos de saneamiento ambiental, control ecológico, forestación y reforestación, control de la erosión y también a la rehabilitación de suelos erosionados.

En el campo del desarrolo científico, que definitivamente le dará una nueva imagen a la institución militar, las Fuerzas Armadas incluirán en sus programas de trabajo a la hidrología, la meteorología y la informática.

Según el informe del Ministerio de Defensa, cada uno de los puntos referidos tiene una serie de actividades y proyectos, algunos de los cuales, como la vivienda productiva, ya fueron puestos en ejecución "para ganar la otra guerra".

OBJETIVOS DE CORTO, MEDIANO Y LARGO PLAZO

Para el cumplimiento de sus objetivos, el PLANCODES establece prioridades en función del tiempo necesario para alcanzar cada una de sus metas, que las ha dividido en tres: de corto, mediano y largo plazo.

Dentro de sus objetivos a corto plazo, el PLANCODES ha planificado labores de alfabetización, saneamiento ambiental, educación cívica, mejoramiento de rutas, pequeñas obras comunales, mejoramiento de viviendas, vigilancia ecológica, programas culturales y deportivos, y una serie de labores agropecuarias.

En lo que se refiere a las obras que se desarrollarán a mediano plazo, se encuentran programas educativos, programas de saneamiento ambiental, programas sanitarios, programas viales y de mejoramiento comunal.

A largo plazo, el PLANCODES abarca por ejemplo programas forestales, programas ecológicos, de rehabilitación de tierras, programas agropecuarios, viales e inclusive programas industriales.

Congreso jurisdiccional de educación en Vicariato de Chiquitos

Delegados propusieron curriculum que integre los ciclos escolares

En el congreso jurisdiccional de Educación Católica realizado en el Vicariato de Chiquitos, la semana pasada, los delegados de distintas poblaciones asistente propusieron que el nuevo curriculum sea integrador de los ciclos escolares, informó el director del Proyecto Educativo Católico (PEC), René Martínez Fajardo.

Al congreso asistieron 50 delegados de San Ignacio de Velasco, San José, San Miguel, Roboré, El Carmen y Santiago.

El congreso jurisdiccional del Vicariato de Chiquitos fue inaugurado por el obispo titular monseñor Bonifacio quien destacó la presencia de los delegados y su preocupación por el tema educativo, donde la Iglesia ha contribuido con muchas experiencias, tanto nacionales como regionales y sectoriales.

Cinco comisiones conformadas trabajaron en igual número de temas importantes, afirmó Martínez.

La primera comisión se preocupó del diagnóstico regional y el marco teórico de la educación en la región.

La segunda comisión analizó el tema del curriculum actual, para proyectarlo hacia un nuevo curriculum integrador de los ciclos educativos.

La tercera comisión tomó el tema de la estructura educativa. La cuarta comisión la formación docente y la quinta la comunidad educativa.

CONCLUSIONES

El congreso jurisdiccional de Educación Católica del Vicariato de Chiquitos emitió sus conclusiones que son las siguientes: Los delegados representantes de las distintas poblaciones que conforman el Vicariato de Chiquitos pidieron la creación de una comisión educativa para organizar y planificar el quehacer educativo en la Chiquitania.

Crear una instancia pedagógica para la formación y capacitación docente; lograr autonomía en la administración católica en la región para garantizar el trabajo efectivo en favor de la población y evitar la intromisión política partidaria.

Por último la inclusión de los temas de planificación, investigación y evaluación con participación de padres de familia y alumnos.

Niños que se beneficiarán con los aportes que propone la Iglesia católica en el campo de la educación. Los congresos jurisdiccionales de educación católica concluyeron la pasada semana en todo el país.

El congreso resolvió analizar el aspecto económico para arbitrar fondos para el sistema educativo, aunque en una primera instancia se propuso que sea a través de los impuestos regionales a la explotación de los recursos naturales.

Esa jurisdicción designó en total 20 delegados que participarán en el congreso nacional que se realizará en la ciudad de Cochabamba, del 28 de junio al 2 de julio del presente año.

El 26 de junio

Organizan movilizaciones contra el consumo de droga

El Ministerio de Educación, en coordinación con la Cruz Roja Internacional, el Centro Educativo Sobre Estupefacientes (CESE) y la Federación de Trabajadores de la Prensa de Bolivia (FTPB), organizará una jornada de toma de conciencia sobre los efectos catastróficos que causa el consumo de drogas.

La jornada de movilización se realizará el sábado 26 de este mes, fecha en que se celebra el Día Internacional contra el uso indebido y el tráfico ilícito de drogas.

Cerca de 2.000 jóvenes del país realizarán movilizaciones orientadas a conseguir una toma de conciencia contra el consumo de drogas, debido a las nefasta consecuencias que trae para las familias humildes, cuyos hijos sufren el flagelo de ese mal.

De acuerdo con el informe de Iván Miranda, secretario ejecutivo de los trabajadores de la prensa, la entidad toma parte en esa campaña, asumiendo una tarea que toda la sociedad en su conjunto deben realizarla, para poner a salvo a jóvenes y niños.

En foro internacional

Bolivia planteó que salud debe ser pila del desarrollo

Bolivia planteó la necesidad de convertir a la salud no sólo en una política social, sino en el pilar esencial de todo el desarrollo. La posición fue presentada durante el foro internacional "La Salud como producto social en el Estado Moderno", que fue clausurado este fin de semana en Montevideo (Uruguay).

El ministro de Previsión Social y Salud Pública, Carlos Dabdoub, que en representación de Bolivia participó en dicho foro, reconoció que la economía de mercado no ha sido suficiente para resolver los problemas creados por la pobreza. Planteó reformular en América Latina el lucro "a cualquier precio", por la productividad social responsable y equitativa.

A la reunión internacional asistieron seis países considerados como modelos, por los resultados satisfactorios alcanzados en el campo social y en particular de la salud. Bolivia es uno de ellos, cuya Estrategia Social ha causado interés en la región de las Américas.

"Ya no somos el ejemplo de la inestabilidad económica o de los golpes de Estado. Hem dado la democracia y pulsando un sostenid de crecimiento, porqu comprometidos en la tra la pobreza", dijo el hacer conocer los logro dos por los bolivianos.

Para esa autoridad vos centrales de la Estr cial Boliviana alcanzad fecha, no sólo inducen garán al próximo gobie tinuar con esa política busca mejorar la calid "Se debe asegurar el ac sectores vulnerables a cios básicos y, en lo e aumentar la producti más de la provisión d tructura productiva", a quier objetivo nacional cumplirse, sí no se cue comprensión y solidari dos. "Ya no son tiempo mitan una doble con decir, estudiar y den miseria mayoritaria de pueblos, mientras se vi lencia y reinando con del privilegio", afirmó.

MINISTERIO DE EDUCACION Y CULTURA
SISTEMA DE EDUCACION BOLIVIANA A DISTANCIA (SEBAD)
INSTITUTO DE COOPERACION IBEROAMERICANA (ICI)

Tienen el sentimiento de comunicar el sensible fallecimiento del que en vida fue, digno y meritorio maestro.

PROF. HUGO MATIENZO CASTILLO

(Q.E.P.D.)

Tutor Coordinador del Centro Departamental de Sucre, acaecido en la misma ciudad.

La Paz, junio 21 de 1993

La Empresa Minera "Ingenieros Mineros Asociados", se adhieren al dolor de la familia del que en vida fue:

Sr. NESTOR BARRIOS FERNANDEZ

padre de nuestro socio Ing. Oscar Barrios Pinto.

La Paz, junio 21 de 1993

La Empresa Minera "Yana Mallcu S.A.", se adhiere al dolor de la familia del que en vida fue:

Sr. Néstor Barrios Fernández

padre del Ing. Oscar Barrios Pinto, Gerente de Producción de la Empresa

La Paz, junio 21 de 1993

AGRADECIMIENTO E INVITACION

LA FAMILIA DE LA QUE EN VIDA FUE:

SRA. ELVIRA BARBERY DE MACHICAO

(ELVY)

Expresa su profundo agradecimiento al Excmo. Lic. Jaime Paz Zamora, Presidente Constitucional de la República; a los Señores Ministros de Estado, a José Saavedra B., Presidente de Y.P.F.B., y a todo su personal, al Min. de Relaciones Exteriores y Culto, a la PL/480, CIDEM, FIS, ONAMFA, INSPECTORATE, PROCONS, Amigos de la Ciudad, Cruz Roja Boliviana, a sus queridas amigas, a los amigos del MIR, MNR, IU, a todos los familiares y amigos personales que nos acompañaron en los momentos de profundo dolor e invitan asistir a la misa que recordando los ocho días del fallecimiento de nuestra querida mamá, se llevará a cabo el día Miércoles 23 de Junio a Hrs. 19:30 en la iglesia del Montículo (Sopocachi).

La Paz, Junio de 1993

El Ministro del Interior, Migración, Justicia y Defensa Social, L Carlos Saavedra Bruno, y el Subsecretario del Interior, Dr. Marc Antonio Oviedo H., se adhieren al dolor de la familia del que e vida fue:

SR. AUGUSTO VELASCO GONZALES

Q.E.P.D.

Padre del Tcnl. DEAP Luciano Velasco.

La Paz, junio de 1993

Presidencia de la República
BOLIVIA
LIC. JAIME PAZ ZAMORA
PRESIDENTE CONSTITUCIONAL DE LA REPUBLICA

Hace llegar sus más sentidas condolencias a la familia del que en vida fue:

Dr. René Rojas Velasco

(Q.E.P.D.)

En especial a la Sra. Dora Herrera de Rojas y al Sr. Carlos Rojas Herrera. Se adhiere la Sra. Edith Zam Vda. de Paz.

La Paz, 18 de junio de 1993

La sociedad médica boliviana & P.A. de los Estados Unidos capítulo WASHINGTON D.C. se adhieren al dolor que nuestro presidente Dr. Grover Espinoza por el sensible fallecimiento de su señor padre

CARMELO ESPINOZA

(Q.E.P.D.)

La Paz, 22 de junio de 1993

n el "New York Times"

n Bolivia desaparecen 202.000 ctáreas de bosques anualmente

YORK, 21 (EFE).- Unas 202.000 hectáreas desaparecen anualmente en Bolivia a un deforestación casi igual al de Brasil, donde la de la selva amazónica ha centrado la mundial.

amplio artículo de portada hoy, lunes, el Times" se hizo eco de la explotación de la boliviana.

líderes indígenas de la región de Carmen del los taladores han cortado entre 3.000 y de caoba en los últimos dos años, en pertenecen a los grupos indios locales. precio del mercado, los aproximadamente del área hubieran debido de recibir millones de dólares por esa explotación. presionados por funcionarios gubernamenta- operan con las compañías de tala, los jefes tuvieron que aceptar una compensación de 000 dólares.

llevando lo más valioso de nuestra selva. construir escuelas y traer motores para las canoas a cambio, pero no nos dan nada", dijo un indígena al rotativo.

La difícil situación de estos grupos indígenas en la selva boliviana de Beni no es un problema aislado, ya que la deforestación, con sus consecuencias ecológicas y humanas, también se lleva a cabo en otros países latinoamericanos como Perú, Colombia y Venezuela.

El elemento quizás más destructivo para estas selvas tropicales son las compañías agrícolas y los "ejércitos" de colonos que cada año talan los arboles en amplias superficies para hacer plantaciones.

Las cosechas agotan el suelo en pocos años y los productores se ven obligados a deforestar otra región.

Aunque la destrucción del bosque tropical bolivia- no no ha alcanzado la magnitud observada en algunas áreas de Brasil, Bolivia figura entre los países más explotados. Según un grupo de investigadores del Banco Interamericano de Desarrollo (BID), más del 11 por ciento de los bosques bolivianos ha desaparecido o ha sido dañado por la agricultura y la tala de árboles, comparado con un 5 por ciento en Brasil.

nza análisis de tratado de extradición

ico y EE.UU. dispuestos a ociar prohibición legal contra estros extraterritoriales

GTON, 21 (EFE).- México y acordaron hoy, lunes, compromiso legal que pro- secuestros extraterritoriales", por las leyes de EEUU y a los autoridades mexicanas se han mente.

miso fue alcanzado hoy reunión de la Comisión mexicano-estadounidense tario de Relaciones Exte- Fernando Solana, y su teamericano, Warren

acordado negociar el asunto para hallar un compromi- prohíba los secuestros extra- Christopher tras su re- El secretario de Esta- cano indicó que ambas pedido a sus respectivos dores "proceder lo más posible en este asunto tan tante".

de Estados Unidos, ha dado garantías por to, de que no permitirá secuestros mientras estas están en marcha", seña-

nes entre México y Esta- han sufrido graves roces a men del Tribunal Supre- cano, en 1992, de permi- tros de extranjeros fuera nacional para ser procesa- ción, medida que ha sido ciudadanos mexicanos en ese país.

logo mexicano Humberto ain fue secuestrado en do a Estados Unidos para por su presunta vincula- tura y asesinato del agen- norteamericano Enrique Salazar, pero luego fue ab- juicio, celebrado en Los

provocó la protesta formal ridades mexicanas y una las relaciones bilaterales. de la Comisión Binacional centrada también por preocupación bilateral, ado de Libre Comercio en- ciones y Canadá (TLC), la seguridad fronteriza y el

último problema, Solana afirmó que su país destacó en la reunión la importancia del consumo de drogas para resolverlo, "porque creemos que es precisamente ahí donde finalmente se ganará la guerra contra este cáncer universal".

Clinton, que también se reunió con Solana y su delegación, afirmó hoy que con el TLC "Mexico será el lider de toda una nueva ola de socios comerciales que se ampliará a Centroamérica, Chile, Venezuela, Argentina y a otros países".

Sobre la oposición existente en este país al TLC, Clinton afirmó que "de algún modo se ha congelado", y se refirió a la decisión de "General Motors" de trasladar una fábrica de México al Estado norteamericano de Michigan, lo que supone un millar de empleos.

"Cualquiera que desee cerrar una fábrica y trasladarse a México en busca de los bajos sueldos puede hacerlo lo mismo hoy que mañana o que cuando esté ratificado el TLC", dijo Clinton.

Respecto a la inmigración, otro de los asuntos tratados por Solana y los diez miembros del gabinete mexicano que lo acompañan con sus colegas de EEUU, Clinton señaló que "a causa de los bajos ingresos de México, se convertirá en un problema cada vez más grande". Sin embargo, con el TLC, "México podrá comprar más productos estadounidenses, más mexicanos querrán quedarse en su país y estar cerca de sus familias, porque podrán ganarse la vida", manifestó.

El secretario del Tesoro, Lloyd Bentsen, que también participó en estas reuniones, se mostró hoy convencido de que el TLC será aprobado por el Congreso estadounidense, de modo que esté listo para entrar en vigor a comienzos de 1994. En Washington han surgido dudas sobre el apoyo que tiene el TLC en el Congreso, sobre todo después de que el jefe de presupuesto de la Casa Blanca, León Panetta, declarase recientemente que el TLC está muerto.

El acuerdo comercial, firmado el pasado año por los tres países, ha de ser aún ratificado por sus Parlamentos, y sólo en Canadá ha sido sancionado ya por la Cámara de los Comunes, pero falta que lo haga el Senado.

Christopher afirmó que "el voto en el Congreso sobre el TLC será la señal más importante que Estados Unidos envíe a México y a toda Latinoamérica en esta década".

En Brasil

BID donó $US 8 millones para ayudar a miles de niños abandonados

SAO PAULO, 21 (Reuter) - El Banco Interamericano de Desarrollo (BID) donó ocho millones de dólares para un programa piloto destinado a ayudar a miles de niños pobres y sin hogar de Río de Janeiro, dijo hoy un vocero del banco.

El programa será administrado por el BID, conjuntamente con la municipalidad de Río de Janeiro, y su objetivo es ayudar a unos 9.000 chicos pobres, dijo Roberto Correa Lima, supervisor del BID para el programa en las oficinas del banco en Brasilia.

Correa Lima dijo que un comité formado por representantes locales del BID y funcionarios de la municipalidad y del bienestar infantil atribuirán los fondos a proyectos sugeridos por organizaciones no gubernamentales (ONGs).

Ya se han aprobado ocho proyectos, que abarcan desde alimentación y atención médica hasta albergues nocturnos, así como un equipo de expertos en SIDA que educará sobre el tema a chicos de la calle.

Correa Lima dijo que se están evaluando otras propuestas de ONGs locales y que son bienvenidas más sugerencias. "Esperamos ayudar ayudar a unos 9.000 chicos. No todos ellos viven todo el tiempo en las calles, pero todos ellos son necesitados", dijo Correa Lima.

Agregó que el proyecto es de carácter experimental para el banco, que ha lanzado planes similares en América central y en la región andina de Sudamérica

Dramáticas escenas en Viena

Niña salvadoreña clama por el "fin de la violencia" contra la niñez

VIENA, 21 (EFE).- Rosa Anaya Perla, una adolescente salvadoreña, hizo hoy, lunes, un llamamiento a la comunidad internacional reunida en Viena en la Conferencia Mundial de Derechos Humanos (CMDH) para que "se ponga fin a la violencia en la que viven los niños del mundo".

"Dejen que mi voz sea el eco de la de los niños del mundo", pidió Rosa Anaya Perla en el Plenario de la Conferencia, que celebra hoy el "Día del Niño" y con cuya ocasión se produjo un hecho inédito en una Conferencia Mundial auspiciada por la ONU: los menores de edad participaron en el foro y presentaron varias recomendaciones sobre los asuntos de la agenda de la CMDH.

Rosa Anaya Perla, pese a ser una adolescente, ya ha conocido la violencia en carne propia, como recordó al enseñar una fotografía de su padre asesinado por defender los derechos humanos.

"Para ustedes no es más que una fotografía, pero 'Es mi vida y la de muchos niños en el mundo!", clamó Rosa Anaya Perla, momento en que la emoción ahogó a varios de los más de mil delegados en la sala.

La joven salvadoreña pidió unos segundos de silencio a los delegados gubernamentales y a los representantes de las Organizaciones No Gubernamentales (ONG) presentes en el Plenario para "los niños que sufren y para aquellos que mueren o que están a punto de morir en el mundo".

La Conferencia se convirtió hoy en la Conferencia Mundial sobre los Derechos Humanos de los Niños cuando 200 representantes menores de edad de 38 países de todas las regiones del mundo y de edades comprendidas entre los 10 y los 18 años entraron en la sala del Plenario de la CMDH para que algunos de ellos tomaran la palabra.

> - Conferencia Mundial de Derechos Humanos se convierte en foro por los derechos del niño, proclamados por Rosa Anaya Perla ante mil delegados de Naciones Unidas.

Los niños hicieron un llamamiento a los gobiernos para que ratifiquen la Convención de la ONU sobre los Derechos del Niño, de 1989, y pidieron que se adopten planes de acción efectivos que ayuden a implementar este instrumento jurídico, que ya ha sido ratificado por 137 Estados.

Entre sus demandas principales se encuentra la creación de un mecanismo especial con capacidad para recibir denuncias e información de las Organizaciones No Gubernamentales (ONG).

En nombre del Fondo de la ONU para la Infancia (UNICEF), Stephen Lewis llamó a la comunidad internacional a mejorar la situación en que viven los menores en todo el mundo y recordó que "son nuestro futuro".

El secretario general de la Conferencia, Ibrahima Fall, expresó tambien ante el Plenario su esperanza de que antes de 1995 todos los Estados de la ONU hayan ratificado la Convención de 1989.

Tras la intervención de Rosa Anaya Perla, el joven nativo sanaka y sioux Sleepyeye La Framboise dijo: "supongo que los dirigentes del mundo nunca sufrieron hambre y que nunca tuvieron que mendigar y errar por las calles. Supongo que nunca fueron agredidos físicamente por gente mayor, porque si hubieran vivido semejantes situaciones no hubieran aceptado tantos asesinatos y horrores".

Sleepyeye recordó que la Convención de la ONU de 1989 establece que los niños deben ser consultados sobre los asuntos que les afectan.

Los niños, que momentos antes habían rodeado cogidos de la mano y vestidos con trajes regionales de sus países la mesa de la Presidencia del Plenario, abandonaron la sala acompañados por los aplausos de los delegados.

En la entrada al Austria Center, lugar donde se celebra la Conferencia, los delegados adultos a la conferencia habían sido sorprendidos por una niña filipina de pocos años que cantaba, con una voz muy melodiosa, canciones con textos alusivos al sufrimiento de los menores.

"Derechos de los Niños: Conócelos, exígelos, defiéndelos", indicaban las broches que llevaban los niños prendidos en sus ropas.

MRTKL

MOVIMIENTO REVOLUCIONARIO TUPAJ-KATARI DE LIBERACION
Casilla 9133 Teléfono:
La Paz-Bolivia

A LOS SIMPATIZANTES Y MILITANTES DEL M.R.T.K.L.

Se invita a los profesionales a integrarse a las comisiones técnicas, para la elaboración de proyectos en el contexto del PLAN DE TODOS.

Los compañeros del interior de la República se integrarán a las comisiones técnicas a nivel departamental conforme a las directrices del último Ampliado Nacional.

La Paz, 21 de junio de 1993

(SELLO)
MOVIMIENTO REVOLUCIONARIO TUPAC KATARI DE LIBERACION
COMITE EJECUTIVO NACIONAL
KATARISMO
M.R.T.K.L.
* BOLIVIA *

RELACIONES PUBLICAS DEL CENK

Programa de Desarrollo Agrícola Integrado
Potosí - Bolivia

VITACION PUBLICA Nº 003/93

ROGRAMA DE DESARROLLO AGRICOLA INTE- DO (CORDEPO/PDAI/BID) HACE CONOCER A LAS AS Y/O EMPRESAS PROVEEDORAS DE FERTILI- TES QUIMICOS. EL REQUERIMIENTO DE DICHOS MOS POR PARTE DEL PROGRAMA PARA LA CION A NUESTROS BENEFICIARIOS EN LAS SI- NTES CANTIDADES Y FORMULACIONES

SUMOS	FORMULACION	CANTIDAD
UREA	46% N	600 BOLSAS

TA.- CADA BOLSA DE FERTILIZANTE ES DE 50 Kg.

ORES REFERENCIAS LLAMAR AL TELEFONO 2- O APERSONARSE A CALLE LUCAS JAIMES Nº 20. PROPUESTAS DEBEN PRESENTARSE EN SOBRE RADO Y/O LACRADO. EN LAS OFICINAS DEL A.I. O EN LA GESTORIA DE CORDEPO. EN LA PAZ ICIO ALAMEDA 2do. PISO), HASTA EL DIA 26 DEL SENTE A HORAS 18:00 P.M.

Potosí, junio 15 de 1993

RAMA DE DESARROLLO AGRICOLA INTEGRADO

Programa de Desarrollo Agrícola Integrado
Potosí - Bolivia

INVITACION PUBLICA No. 004/93

EL PROGRAMA DE DESARROLLO AGRICOLA INTEGRADO CORDEPO/PDAI/BID HACE CONOCER A LAS FIRMAS Y/O EMPRESAS PROVEEDORAS DE FERTILIZANTES QUIMICOS, EL REQUERIMIENTO DE DICHOS INSUMOS POR PARTE DEL PROGRAMA, PARA LA ATENCION A NUESTROS BENEFICIARIOS EN LAS SIGUIENTES CANTIDADES Y FORMULACIONES:

INSUMOS	FORMULACION	CANTIDAD
FOSFATO DIAMONICO	18-46-00	1.200 BOLSAS
FOSFATO DIAMONICO	23-23-00	300 BOLSAS

NOTA.- CADA BOLSA DE FERTILIZANTE ES DE 50 Kg.

MAYORES REFERENCIAS LLAMAR AL TELEFONO 2-7855 0 APERSONARSE A CALLE LUCAS JAIMES No 20. LAS PROPUESTAS DEBEN PRESENTARSE EN SOBRE CERRADO Y/O LACRADO. EN LAS OFICINAS DEL P.D.A.I. O EN LA GESTORIA DE CORDEPO. EN LA PAZ (EDIFICIO ALAMEDA 2do. PISO).
HASTA EL DIA 26 DEL PRESENTE A HORAS 18 P.M.

Potosí, junio 15 de 1993

PROGRAMA DE DESARROLLO AGRICOLA INTEGRADO

Miembro de la Cámara Boliviana de la Construcción

CITACION

Los representantes de 5ta. Categoría ante el Directorio de la Cámara de Construcción de La Paz, tienen el agrado de invitar a todas las Empresas de QUINTA CATEGORIA a la reunión que se llevará a cabo el día viernes 25 de junio a horas 18:00, para tratar asuntos del Sector y postulación de nuevos directores representantes para la gestión 93-95.

LOS REPRESENTANTES DE QUINTA CATEGORIA

cordeco

ACLARACION

La Corporación Regional de Desarrollo de Cochabamba "CORDECO", con financiamiento del Fondo de Desarrollo Campesino, aclara que por error involuntario, en las publicaciones efectuadas en fechas 19, 20 y 21 del presente mes, PARA LA CONSTRUCCION DEL SISTEMA DE RIEGO KHUCHU MUELA-TACACHI (FASE I), que el **MONTO BASE DE LA INVITACION ES DE $US 69.512,00.- DOLARES AMERICANOS), CORDECO**
Agradece su gentil comprensión.

RELACIONES PUBLICAS

Rusia: No a compromisos en favor del terrorismo como método de lucha

VIENA, 21 (EFE).- Un representante de Rusia en la Conferencia Mundial de Derechos Humanos de la ONU afirmó hoy, lunes, que en el comunicado final no se hará "ningún compromiso al terrorismo como método de lucha para la independencia de un Estado".

"Queremos disipar todos los posibles malentendidos en este tema y decir claramente que el terrorismo no puede ser un método para la consecución de objetivos políticos", dijo Viacheslav Bachmin, alto funcionario del Ministerio ruso de Asuntos Exteriores en declaraciones a la agencia austriaca APA.

Según el representante ruso, algunas delegaciones "intentan ocultar sus métodos terroristas en la lucha independentista tras bonitas fórmulas".

"Conocemos también ejemplos de ese tipo en territorios ocupados por Israel, donde civiles inocentes son víctimas de ataques terroristas", dijo Bachmin. Preguntado si había que entender sus palabras como crítica a la Organización para la Liberación de Palestina (OLP), afirmó que "en la justa lucha por la independencia no pueden emplearse los métodos inhumanos y condenados por la comunidad internacional".

UNIVERSIDAD MAYOR DE SAN ANDRES
FACULTAD DE MEDICINA
CONVOCATORIA PARA ELECCIONES DE JEFE DE LA CARRERA DE MEDICINA GESTION 1993-1996

En ejercicio de la autonomía universitaria, reconocida y garantizada por la Constitución Política del Estado; de conformidad al Estatuto Orgánico de la U.M.S.A., de acuerdo al Reglamento de Elecciones de Autoridades Facultativas vigente y por Resolución del Honorable Consejo Facultativo de Medicina, se convoca a Elecciones para Jefe de la Carrera de Medicina para el día 30 de julio de 1993.

REQUISITOS

a) Ser Boliviano
b) Tener una antigüedad mínima de 3 años como Docente Titular en la Carrera que postula.
c) Tener diploma académico de por lo menos el nivel máximo que otorga la respectiva Carrera.
d) Tener grado académico universitario de Licenciatura o superior y el título en provisión nacional.
e) No tener antecedentes antiautonomistas comprobados.
f) No tener auto de procesamiento ejecutoriado
g) No haber sido sometido a proceso administrativo universitario o de otra naturaleza y sancionado como consecuencia del mismo.
h) Presentar un programa acorde con los principios, fines y objetivos de la Universidad Boliviana y de la Facultad.

Las funciones de Jefe de Carrera de Medicina son incompatibles con el ejercicio de toda otra función pública y/o privada, excepto la docencia universitaria.

El Comité Electoral recibirá la inscripción de los candidatos hasta las 18:00 horas del día 23 de julio de 1993, en la Secretaría del Comité Electoral, primer piso de la Facultad de Medicina (Vicedecanato)

El Comité Electoral habilitará a los candidatos el día 26 de julio de 1993 a horas 18:00.

La presentación de los candidatos se realizará el día 29 de julio de 1993 a horas 9:00 en el Aula "Enrique Saint Loup", tercer piso de la Facultad de Medicina.

El acto electoral se llevará a cabo el día 30 de julio de 1993 de horas 9:00 a 18:00 en los predios de la Facultad.

SANCIONES:

Los docentes que no se presenten a la votación, serán sancionados con el descuento del 20% de su haber mensual, salvo causa debidamente justificada.

Los alumnos que no concurran a la votación quedarán inhabilitados para presentarse al examen parcial inmediatamente posterior a las elecciones, salvo causa debidamente justificada.

EL REGLAMENTO PARA ESTAS ELECCIONES SE ENCUENTRA A DISPOSICION DE LOS INTERESADOS, EN LA SECRETARIA DEL COMITE ELECTORAL.

Dr. Guido Zambrana Avila
PRESIDENTE COMITE ELECTORAL

VºBº Dr. Buddy Lazo de la Vega R.
DECANO DE LA FACULTAD DE MEDICINA

Saldo de siete muertos y 25 heridos

ETA siembra el terror en Madrid al explosionar dos "coches-bomba"

MADRID, 21 (EFE).- La banda terrorista "ETA" volvió hoy a sembrar el terror en pleno centro de Madrid al hacer estallar a primeras horas de la mañana dos "coches-bomba" que causaron la muerte de seis militares y un civil y heridas a otras veinticinco.

El primer "coche-bomba" explosionó a las 08.15 locales (06.15 GMT) al paso de una camioneta militar en la que viajaban seis oficiales del Estado Mayor y un conductor civil, que resultaron muertos instantáneamente.

La explosión, ocurrida cuando la zona era transitada por numerosas personas que iban al trabajo y algunos niños que se dirigían al colegio, causó también heridas a otras 22 personas, cinco de las cuales se encuentran hospitalizadas en estado muy grave.

Otras tres personas resultaron lesionadas una hora después al estallar un segundo vehículo aparcado a menos de un kilómetro del primero, cerca de la Embajada de Estados Unidos.

Este automóvil había sido utilizado por los terroristas para huir del lugar del primer atentado y fue abandonado en la calle de Serrano para crear desconcierto en las fuerzas policiales y "causar más víctimas indiscriminadas", según fuentes oficiales.

Los siete fallecidos en el primer atentado, cuya identificación resultó muy difícil debido al estado en el que quedaron sus cuerpos, son los tenientes coroneles Javier Baró y Díaz de Figueroa, Fidel Dávila Garijo, Juan Romero Alvarez y José Carretero Sogel; el capitán Domingo Olivo Esparza, el sargento Juan Manuel Calvo Alonso y el conductor civil Pedro Robles.

La camioneta militar se dirigía a la sede del Estado Mayor de la Defensa cuando pasó al lado de un "Opel Corsa" cargado con 40 kilogramos de explosivos y tornillería, momento en el que fue activado a distancia por los terroristas.

La onda expansiva afectó de lleno al vehículo militar, que se incendió, mientras las siete personas que viajaban en él murieron destrozadas por la metralla y sus cuerpos quedaron calcinados por el fuego.

Los efectos de la potente bomba dejó tendidos por el suelo a numerosas personas que andaban por la zona camino del trabajo, como el diplomático Miguel Alvero Suárez, de 26 años, o tres niños que esperaban al autobús escolar y que resultaron gravemente heridos.

El "coche-bomba" causó, asimismo, grandes destrozos en los tres edificios colindantes, que quedaron inhabitables debidos a los desperfectos ocasionados en su infraestructura.

Según fuentes de la investigación, los autores de los atentados podrían ser los miembros del llamado "Comando Madrid" de "ETA" José Arizcuren Ruiz, alias "Josechu" y "Navarro"; María Soledad Iparraguirre Gunechea, "Elisabeth", y Jesús García Coporales, también conocido como "Josu" y "Gitanillo". Los tres terroristas son, según las mismas fuentes, responsables de otros cuatro atentados similares cometidos en Madrid en 1992.

La capilla ardiente de los siete fallecidos en el atentado quedó instalada en el Cuartel General del Ejército, donde el martes, se celebrarán los funerales con la asistencia del vicepresidente del Gobierno en funciones, Narcís Serra.

Durante toda la jornada se sucedieron declaraciones de condena y se suspendieron actos festivos como las celebraciones populares previstas en Barcelona para festejar el Campeonato de Liga conseguido el domingo por el equipo local.

El presidente del Gobierno español en funciones, Felipe Gonzalez, desde Copenhague, en donde asiste a la Cumbre de mandatarios de la Comunidad Europea, calificó de "crimen espantoso" el atentado y apuntó que estaba "convencido" de que había sido "ETA" la responsable de hecho.

Los atentados de hoy se produjeron quince días después de las elecciones legislativas que dieron el triunfo al gobernante Partido Socialista Obrero Español (PSOE).

La organización humanitaria "Gesto por la Paz" convocó para mañana 132 concentraciones silenciosas en pueblos, barrios y centros de enseñanza del País Vasco y Navarra (norte del país y cuna de "ETA"), como señal de condena por los atentados de Madrid.

El alcalde de Madrid, José María Alvarez del Manzano, decretó para mañana una jornada de luto oficial en la capital como muestra de solidaridad con los familiares de las víctimas de los dos atentados.

También lamentó que "de nuevo los terroristas hayan escogido nuestra ciudad como objetivo de sus brutales y cobardes atentados" y expresó su rechazo ante quienes "sin razón ni fundamento alguno asesinan y matan de forma indiscriminada a los ciudadanos para tratar de imponer, sin conseguirlo, por la fuerza de las armas, lo que no pueden obtener de forma pacífica y democrática".

EE.UU. busca abrir su mercado de bienes y servicios

Bill Clinton plantea a Japón modificar política económica

WASHINGTON, 21 (Reuter) - El presidente de los Estados Unidos, Bill Clinton dijo hoy que el próximo primer ministro de Japón tendrá que modificar su política económica y aceptar las demandas para abrir sus mercados a bienes y servicios norteamericanos.

Clinton, quien viaja a Japón el mes próximo para una reunión de las siete naciones industrializadas para conversaciones sobre el establecimiento de políticas económicas, dijo que la actual turbulencia en Japón refleja el "legado de... corrupción política".

Una moción de censura derribó al gobierno del primer ministro Kiichi Miyazawa el viernes, obligándolo a fijar una nueva fecha para las elecciones el 18 de julio.

"Resulta muy claro para mí que no importa quien sea el próximo primer ministro de Japón o que facción ... provenga esa persona, deberán continuar abriendo su economía a nuestros productos", dijo Clinton.

"Tendrán que continuar estimulando su economía porque no tienen un déficit presupuestario, tienen un superavit" dijo en una entrevista radial del programa "Larry King Show".

Clinton, quien ha estado acentuando la presión sobre Tokio para abrir mercados a bienes y servicios norteamericanos, dijo que "su política económica tendrá que adoptar la dirección que nosotros apoyamos, casi independientemente de quien resulte electo primer ministro".

"No pueden retirarse del mundo o excluirnos ahora", dijo. "Tienen demasiado en juego al expandirse a China y otros países y hacen comercio en un mundo muy complicado". Clinton dijo que sus inminentes conversaciones privadas con dirigentes japoneses durante su permanencia en Tokio "serán más desafiantes" pero espera que sean exitosas.

"Pero aún creo que podremos hacer eso simplemente debido a los límites sobre sus opciones económicas", dijo. Clinton ha estado tratando de estrechar el sostenido excedente comercial de Japón con los Estados Unidos, que alcanza unos 50.000 millones de dólares anuales.

Además de un gran y creciente excedente, Japón también importa menos bienes manufacturados que otras importantes naciones industrializadas — hecho que ha causado ira en funcionarios estadounidenses.

Antes de la actual crisis en Japón, Clinton y Miyazawa habían acordado tratar de resolver sus ríspidas disputas comerciales entre los dos aliados en sus conversaciones de julio.

Clinton tiene previsto llegar a Tokio el 6 de julio, el día antes del comienzo de la cumbre económica del Grupo de las Siete Naciones más industrializadas del mundo.

Rivales políticos en el Partido Liberal Democráico (PDL), que hace mucho tiempo gobierna Japón, han prometido formar un partido comprometido a reformar la corrucpión politicajaponeses.

Clinton responsabilizó escándalos pasados por la caída del PDL. "Lo que ocurre ahora en Japón, creo, ha tenido más que nada vinculación con el legado de varios escándalos políticos y la corrupción política", dijo.

Resultado prelim[...] de referéndum

Serbios y croata[...] votan por unifica[...] de Estados de e[...] Yugoslavia

BELGRADO, 21 (E[...] 99% de los electores que [...] en el referéndum en[...] Croacia controladas por [...] se pronunciaron a fav[...] unión de su "estado" con [...] torio bosnio controlado [...] beldes serbios de esa re[...]

Los datos prelimina[...] culados con el 50% de [...] del pasado fin de semana [...] hechos públicos hoy, [...] Knin, capital de la llama[...] pública Serbia de Kraji[...]

Se informó de que la [...] pación fue del 96,5% de [...] tores en Croacia -la terc[...] te de su territorio- donde [...] cito serbio-yugoslavo y [...] cias rebeldes serbias [...] ron control en la guerra [...]

"Planeamos procla[...] unificación el 28 de jun[...] capital del nuevo estado [...] Luka. Lo único que no [...] acordado definitivamente [...] nombre", declaró Mile [...] presidente de la llamada [...] blea serbia de Krajina.

ISLAMICOS DICEN [...] A DIVISION

Los Estados islámicos [...] cipantes en la Conferencia [...] dial de DD.HH. de Viena [...] ron hoy un llamamient[...] países comunitarios reu[...] Copenhague para que n[...] ten la división de Bosnia [...] da la pasada semana por [...] y croatas en desafío a la c[...] dad internacional.

En su llamamiento [...] Doce, los países de la Co[...] cia Islámica piden a los [...] Estado y de Gobierno d[...] hacer hincapié en la so[...] integridad e independe[...] Bosnia-Herzegovina y [...] medidas para permitir a [...] nios defenderse, así co[...] poner fin al actual gen[...] detener a los responsable[...]

Se ratifica políti[...] de Bush

Tribunal Supre[...] ratifica en EE.U[...] devolver a haitianos a su [...]

WASHINGTON, 21 [...] El Tribunal Supremo de [...] decidió hoy, lunes, por [...] contra uno, mantener [...] la controvertida polític[...] volver a Haití, sin más pr[...] los, a los haitianos inte[...] dos en el mar cuando tr[...] huir de su país.

El Tribunal decidió q[...] política, iniciada durante [...] ministración republica[...] presidente George Bush y [...] tenida sin cambios por s[...] sor demócrata, Bill Clint[...] viola la ley de inmigrac[...] tampoco otros tratados in[...] cionales al respecto.

Pero el único disiden[...] juez Harry Blackmun, ha [...] tado su voz para subray[...] los refugiados vulnerable[...] atacados por las autorida[...] facto" de Haití no deberí[...] devueltos a su país. La de[...] del Supremo de hoy des[...] por tanto el dictamen de [...] bunal de Apelaciones que [...] unos meses, consideró qu[...] política es "ilegal".

La decisión de devolve[...] país a los haitianos inter[...] dos en el mar por los guar[...] tas norteamericanos ado[...] por el presidente Bush poc[...] pués del golpe de Estad[...] derrocó a Jean Betrand Ar[...] en septiembre de 1991, fu[...] ramente criticada por C[...] durante la campaña elec[...]

En opinión de Clinto[...] que su antecesor estaba ha[...] do con los haitianos era "cr[...] "ilegal".

Pero, poco después d[...] elegido presidente, echó m[...] atrás y reconsideró su po[...] al darse cuenta de que est[...] día ser, efectivamente, el r[...] medio de descorazonar a lo[...] grantes haitianos que pon[...] vida en peligro al lanzarse a[...] en frágiles embarcacione[...] tentando alcanzar las cost[...] EEUU. Se calcula que un [...] de 37.000 haitianos han a[...] donado su país en estas c[...] ciones desde el derrocam[...] de Aristide.

FACTORING, ASERFIN S.A.

CONVOCATORIA A JUNTA GENERAL EXTRAORDINARIA DE ACCIONISTAS

De conformidad a lo dispuesto por el Art. 44 de los Estatutos de la Sociedad se llama y convoca a los señores accionistas de FACTORING ASERFIN, S.A., a la Junta General Extraordinaria de Accionistas, que se llevará a cabo el día martes 29 de junio de 1993, a horas 16:00 en las oficinas de la empresa, ubicadas en la Av. 16 de Julio Nº. 1479, Edif. San Pablo, piso 14, of. 1401 de la ciudad de La Paz, para considerar el siguiente Orden del Día:

AUMENTO DEL CAPITAL SOCIAL

Podrán participar en la Junta, en forma personal o mediante apoderado legalmente acreditado, los accionistas inscritos en el libro de registro de acciones.

La transferencia de acciones quedará suspendida, desde el día de la última publicación de la presente convocatoria, hasta el día posterior a la realización de la junta.

EL DIRECTORIO

La Paz, 21 de junio de 1993

COTEL — COOPERATIVA DE TELÉFONOS AUTOMÁTICOS LA PAZ LTDA.

INVITACION PUBLICA DAD. 012/93

SE INVITA A LAS EMPRESAS COMERCIALES LEGALMENTE ESTABLECIDAS EN EL PAIS Y CON REPRESENTACION EN LOS ITEMS SOLICITADOS, PRESENTAR, PARA CONCURSO DE PRECIOS, SUS PROPUESTAS PARA PROVISION DE LOS SIGUIENTES ARTICULOS:

PEDIDO DAT 096/93

82	PIEZAS	OVEROLES
152	JUEGOS	SAFARIS
622	JUEGOS	CHAMARRAS
200	JUEGOS	ROPA DE AGUA

LAS OFERTAS SE RECIBIRAN EN LAS OFICINAS DEL DEPARTAMENTO DE ADQUISICIONES, EDIF. GRAN CENTRO, PISO 7, AV. MARISCAL SANTA CRUZ, HASTA EL DIA 30 DE JUNIO DEL PRESENTE AÑO A HORAS 15:00 IMPOSTERGABLEMENTE, DEBIENDO SER PRESENTADO EL ORIGINAL DE LA OFERTA MAS UNA COPIA EN SOBRE CERRADO, ADJUNTANDO MUESTRAS CON EL SIGUIENTE ROTULO:

COTEL LA PAZ
INVITACION PUBLICA DAD 012/93
CONCURSO DE PRECIOS PARA EL PEDIDO DAT 096/93
NOMBRE DEL PROVEEDOR O EMPRESA

La Paz, junio de 1993

DEPARTAMENTO DE RELACIONES PUBLICAS

COTEL — COOPERATIVA DE TELÉFONOS AUTOMÁTICOS LA PAZ LTDA.

INVITACION PUBLICA DAD. 013/93

SE INVITA A LAS EMPRESAS COMERCIALES LEGALMENTE ESTABLECIDAS EN EL PAIS Y CON REPRESENTACION EN LOS ITEMS SOLICITADOS, PRESENTAR, PARA CONCURSO DE PRECIOS, SUS PROPUESTAS PARA PROVISION DE LOS SIGUIENTES ARTICULOS:

PEDIDO DAT 097/93

285	PARES	CALZADOS
50	PARES	CALZADOS PUNTA REFORZADA
415	PARES	BOTINES
200	PARES	BOTAS DE AGUA

LAS OFERTAS SE RECIBIRAN EN LAS OFICINAS DEL DEPARTAMENTO DE ADQUISICIONES, EDIF. GRAN CENTRO, PISO 7, HASTA EL DIA 30 DE JUNIO DEL PRESENTE AÑO A HORAS 15:00 IMPOSTERGABLEMENTE, DEBIENDO SER PRESENTADO EL ORIGINAL DE LA OFERTA MAS UNA COPIA EN SOBRE CERRADO, ADJUNTANDO MUESTRAS, CON EL SIGUIENTE ROTULO:

COTEL LA PAZ
INVITACION PUBLICA DAD 013/93
CONCURSO DE PRECIOS PARA EL PEDIDO DAT 097/93
NOMBRE DEL PROVEEDOR O EMPRESA

La Paz, junio de 1993

DEPARTAMENTO DE RELACIONES PUBLICAS

"CLUB DE EJECUTIVOS"

CONVOCATORIA A ASAMBLEA GENERAL ORDINARIA DE SOCIOS

El Directorio del Club de Ejecutivos, de acuerdo al Capítulo [...] artículo 26 de los Estatutos, convoca a Asamblea General Ordinaria de Socios, a efectuarse el día miércoles 30 de junio de 1993, a horas 19:00 en su Sede Social situada en el Edificio Herrmann, Plaza Venezuela 1440, Piso 22, para considerar el siguiente Orden del Día:

1.- Lectura del Acta de Asamblea anterior
2.- Informe del Presidente del Directorio.
3.- Consideración y aprobación del Balance Gestión 1992.
4.- Renovación parcial del Directorio.
5.- Nombramiento de la Junta Calificadora.

La Paz, 22 de junio de 1993

EL DIRECTORIO

...edio de recelo y desinformación

...ema privado de pensiones básicas ...ienza a funcionar en el Perú

...21 (Reuter) - Cinco Administradoras de Fondos de Pensiones (AFPs) ...lanzaron hoy a la caza de un potencial mercado de dos millones de ...roceros oficiales.

...de cierto recelo y desinformación del público, el sistema privado de ...hoy su funcionamiento en Perú, a través de millonarias y atractivas ...publicitarias. Con espectaculares avisos televisivos, coloridos suple... ...y repetitivos anuncios radiales, las AFP empezaron a ofrecer "un ..." donde los fondos captados serán invertidos en diversos instrumen... ...del mercado de capitales local a fin de otorgar "justas jubilaciones" ... Según estimaciones oficiales, el sistema privado de pensiones en ...dos años de operación captaría unos 600.000 trabajadores y un ...entre 300 millones y 400 millones de dólares.

...que el sistema parte con un capital inicial de 50 millones a 70 ...dólares, dando empleo a más de 3.500 personas.

...que compiten prometiendo cobrar mínimas comisiones de un aporte ...de la remuneración de los trabajadores que opten por abandonar ...sistema a cargo del Instituto Peruano de Seguridad Social (IPSS), y ...pruebas de la "solidez financiera" de sus accionistas extranjeros.

...peruano, que tomó como base la experiencia chilena, implicará no ...en la economía del país, sino también de mentalidad del trabajador ...siempre conminado a aportar al sistema estatal.

...nuevo sistema "el trabajador se convierte en propietario y ahorrista", dijo ...de una AFP a Reuter. El IPSS ejerció hasta ahora un monopolio y ...manejo de los fondos que, sumado a una excesiva burocracia, le llevó ...1989 cuando la pensión mensual alcanzó 16 dólares, según fuentes ...gobierno. La pensión promedio mensual asciende actualmente a unos ...dijo un representante de una AFP. El Estado debería tener unos 14 mil ...dólares por concepto de aportes para pensiones, pero alcanzan ...sólo 354 millones de dólares, informaron analistas.

...AFPs que empezaron a operar son Profuturo, Unión, Integra, El Roble ... Otras tres esperan autorización de funcionamiento (Megafondo, Nueva ...encia). Todas ellas están integradas por capitales chilenos, estadouni...anos, holandeses, colombianos, caribeños y peruanos, según fuentes

Zaire en puertas de una guerra civil exige intervención militar de ONU

VIENA, 21 (EFE).- El presidente de la Liga de Derechos Humanos del Zaire, Kabue Buana, advirtió en Viena que el país centroafricano está en puertas de una guerra civil y pidió la urgente intervención de la ONU "para impedirla".

Buana, que asiste a la Conferencia Mundial de Derechos Humanos, denunció "el régimen de terror" instituido en su país por el presidente Mobutu con ayuda de sus Fuerzas Armadas y acusó a Occidente y a la propia Organización de Estados Africanos de "indiferencia".

"Mobutu gobierna con ayuda de unidades del Ejército fuertemente armadas. La economía está por los suelos, la inflación es galopante. Todo ello hacer temer que aguarde al Zaire el mismo destino que al Chad", dijo Buana, y anunció que su país va "derecho a la catástrofe". Según Buana, millones de zaireños son víctimas de operaciones de limpieza étnica que se llevan a cabo en el Sur y el Este del país, y mientras tanto ni la Organización de Estados Africanos ni la ONU se interesan por su población.

Veinte muertos en últimas horas

Recrudece violencia en Sudáfrica para desestabilizar proceso de paz

DURBAN (Sudáfrica), 21 (EFE).- Al menos 20 personas murieron la noche del domingo en toda la provincia del Natal, al este de Sudáfrica, la más afectada por la violencia política, indicaron hoy, fuentes policiales.

Seis muertos se registraron en la localidad de Lusaka cuando cuatro personas armadas y enmascaradas atacaron una casa en las primeras horas de la noche del domingo, mientras pocas horas más tarde, otras siete murieron durante un ataque contra dos viviendas en Newton, dijo el portavoz de la policía, el mayor Bala Naidoo.

Naidoo, quien afirmó que dos personas resultaros heridas de consideración en Murchison, precisó que en el escenario de los enfrentamientos fueron encontrados casquillos de una pistola automática de nueve milímetros.

La oficina regional del movimiento antirracista Congreso Nacional Africano (CNA) afirmó que la mayoría de los trece muertos son miembros de su organización, y aunque no culpó a ninguna fuerza rival, consideró que los ataques son "para desestabilizar el proceso de paz en curso en general, y debilitarnos en particular".

Un portavoz del CNA, Dumisani Makhaye, atribuyó los incidentes a "los agentes enemigos" que, a su juicio, "intentan sembrar el terror entre nuestros militantes". Cinco personas murieron por disparos a primeras horas del domingo en Esikhawini, también en el Natal, cuando un grupo armado atacó un bar. Entre los muertos figura un miembro de la policía local, ejecutado tras ser detenido por los agresores.

Se cree que este último altercado es un ajuste de cuentas entre dos grupos que se enfrentaron el sábado. El agente muerto, sargento Dlamini, recientemente denunció ante la Comisión "Goldstone", encargada de investigar la violencia en Sudáfrica, el comportamiento de la policía del Kuazulu.

Por otra parte, la policía informó de la muerte de un ciudadano portugués, Francisco Menezes, apuñalado por ladrones en su comercio en la provincia del Transval. A esta cifra se suman los siete muertos registrados durante el fin de semana en los suburbios negros de Johanesburgo, entre los que algunos fueron quemados vivos.

El presidente de la izquierda negra Congreso Panafricanista (CPA), Clarence Makwetu, afirmó hoy, lunes, que su organización está dispuesta a abandonar la lucha armada si se cumplen algunas de sus condiciones.

En una conferencia de prensa celebrada en Johanesburgo, Makwetu afirmó que el CPA decretaría un "alto el fuego" si se cumple una de las condiciones siguientes: establecimiento de una autoridad de transición con control total -e independiente- de las fuerzas de seguridad; la puesta en marcha de una Asamblea Constituyente, así como el fin de las hostilidades entre el ejército sudáfricano y su organización.

...de Juséinov asume poder azerbaiyano

Por Sergio Imbert

...A (Azerbaiyán), 21 (EFE).- ...ronel Suret Juséinov se ...mar el poder en Azerbaiyán ...apoyo de los habitantes al ...militar que ha hecho huir al ...Abulfaz Elchibei y que pre... ...referéndum decida el fu...dirección del país.

...derecho y poder para tomar ...bajo mi control porque me ...pueblo", dijo Juséinov en una ...prensa en su bastión de ...ciudad en importan...Gandzhin, tomada por sus fuer...zas de este mes.

..."pide que entre en Bakú ...y estoy decidido a cum...plir. Nadie tiene derecho moral a resistirse a mis fuerzas y ningún soldado ni oficial se atreverá a desobedecer mis órdenes", dijo el militar que, además de Guianyá, controla la mitad del territorio azerbaiyano.

El ministro del Interior de Azerbaiyán, Robshan Dzhabadov, al intervenir hoy, lunes, en la sesión de emergencia del "Melli-Mejlis" (parlamento menor), afirmó que Juséinov cuenta con el apoyo del 90 por ciento de la población de Azerbaiyán.

Juséinov dijo que se veía "obligado a dar este paso decisivo" por el vacío de poder que ha dejado Elchibei con su huida de Bakú, y porque su negativa a dimitir impide a Gueidar Aliev, presidente del Parlamento, asumir las funciones de jefe de estado.

ONU prevé incremento a 100.000 cascos azules en fuerzas de paz

NACIONES UNIDAS, 21 (EFE).- Las Fuerzas de Paz de la ONU, cuyo personal asciende a 80.000 entre militares y civiles, alcanzarán la cifra de 90.000 cuando se complete el despliegue de 28.000 en Somalia, y sobrepasará la de 100.000 a finales de 1993, se informó hoy lunes. Estas cifras fueron notificadas por el secretario general de las Naciones Unidas, Butros Gali, en su informe sobre la puesta en práctica de sus recomendaciones en la "Agenda de Paz", en el que señala que están ahora en marcha 13 operaciones de mantenimiento de la paz.

Gali subraya que este concepto evoluciona rápidamente, al encargarse a los "cascos azules" de "tareas cada vez más complejas y peligrosas", como en el caso de Somalia, donde por vez primera se ha autorizado a una Fuerza de la ONU "para aplicar las decisiones del Consejo de Seguridad de acuerdo con el Capítulo VII de la Carta". Agrega que en la ex república yugoslava de Macedonia, "las fuerzas de paz de la ONU se han desplegado por primera vez con fines preventivos".

Reconoce que la expansión de las operaciones de paz supone "una carga cada vez más onerosa para los Estados miembros.

Mientras, en junio del año pasado existía plena disponsibilidad de observadores militares y de infantería, ahora "se encuentran dificultades que antes no surgían sino en relación con unidades logísticas especializadas", dice Gali.

Menciona las recomendaciones del Consejo de Seguridad y la Asamblea General en sus respectivos estudios sobre la cuestión de las operaciones de mantenimiento de la paz. De acuerdo con ellas, afirma que ha tratado de agilizar el proceso de obtención de personal o unidades ya constituidas de los Estados miembros para nuevas operaciones y para ampliar las existentes.

La amistad es un afecto desinteresado que sólo habita en los corazones puros.

Inspiracion Cards

23 DE JULIO
"DIA DE LA AMISTAD"

...partamentos desde $us 41.000 pagaderos en 8 años!

...de 3 dormitorios en Achumani o Sopocachi
Informes al 375040, Batallón Colorados 20
Edificio El Estudiante, planta baja al fondo

DEUDORES MOROSOS

A las personas que se detallan a continuación, les pedimos ponerse en contacto con nuestro departamento de contabilidad o circulación, caso contrario se seguirá la acción legal correspondiente.

ELFFY VIRUEZ ALBA	SANTA ANA DE YACUMA
VICTOR EDUARDO ALBA	CARANAVI
NESTOR ARO	PUERTO QUIJARRO
SANTIAGO YAÑIQUE APAZA	MINA CHOJLLA
SAUL ROBLES VILLAVICENCIO	SANTA ANA DE YACUMA
MANFREDO JUSTINIANO ALPIRE	GUAYARAMERIN

EDITORA PRESENCIA S.R.L.

YPFB

INVITACION PUBLICA
...PRIMERA CONVOCATORIA

...ENTOS PETROLIFEROS FISCALES BOLIVIANOS, INVITA A TODAS LAS FIRMAS LEGALMENTE ...UIDAS A PRESENTAR SUS OFERTAS PARA LA PROVISION DE LOS SIGUIENTES MATERIALES:

...NVITACION PUBLICA 140-93
...PEDIDO GID-3033-93
...CIDO NAFTENICO

COSTO PLIEGO Bs. 100.- (CIEN 00/100 BOLIVIANOS)

...NVITACION PUBLICA 141-93
...EDIDO GID-3001-93
...ETIL ETIL CETONA

...LIEGO Bs. 100.- (CIEN 00/100 BOLIVIANOS)

...EGOS DE ESPECIFICACIONES PODRAN SER CONSULTADOS Y RETIRADOS DE NUESTRA ...BICADA EN LA CALLE REYES ORTIZ Nº 74 ESQUINA FEDERICO SUAZO, EDIFICIO FEDEPETROL ..., PREVIA CANCELACION EN NUESTRA SECCION CAJA, UBICADA EN LA CALLE BUENO Nº. 185 ... OF. CENTRAL.

...PUESTAS SE RECIBIRAN CON LAS FORMALIDADES DE LEY HASTA EL DIA 19 DE JULIO DE 1993 ...15:30.

...E CERRADO Y LACRADO, EN NUESTRAS OFICINAS DEL EDIFICIO FEDEPETROL 4TO. PISO, OF. ...ACIONES).

DIRECCION DE RELACIONES PUBLICAS

LA PAZ, JUNIO 17, 1993

FARMACIAS DE TURNO
327245 Las 24 horas

EMPRESA NACIONAL DE ELECTRICIDAD S.A.

AVISO DE REMATE

La empresa Nacional de Electricidad S.A. "ENDE", de conformidad a la Resolución Ministerial Nº 55/93 emitida por el Ministerio de Energía e Hidrocarburos, invita al público en general, al remate de materiales usados en la ciudad de Sucre, cuyo detalle es el siguiente:

Nº			DETALLE	IMPORTE $US.
1.	99	ITEMS	REPUESTOS DE MOTORES	25.268.92
2.	5	ITEMS	MATERIAL DE LINEA	23.210.70
3.	6	ITEMS	REPUESTOS PARA VEHICULOS	63.65
4.	33	ITEMS	HERRAMIENTAS	1.643.95
5.	50	ITEMS	LLANTAS USADAS Y REPUESTOS MOTORES. DIESEL	22.938.84
			TOTAL	$US. 73.126.06

Para intervenir en el remate todo interesado deberá depositar en las oficinas de ENDE Sucre, ubicadas en Alto Aranjuez, antes o en el acto de la subasta el 5% del precio base, en dinero efectivo o en certificado de depósito judicial bancario a la orden de ENDE, el procedimiento del remate, será el estipulado en el Código de procedimiento civil. El remate se realizará el día jueves 1º de julio del presente año, a horas 15:00 en los Almacenes de la Empresa, ubicados en Alto Aranjuez.
Los interesados podrán recabar los listados de los materiales a ser rematados, de las oficinas de ENDE en La Paz, Oruro, Cochabamba, Santa Cruz, Sucre y podrán observar los mismos a partir de la fecha.

Sucre, junio de 1993

En relación a la pobreza

Latinoamérica está mejor que hace 30 años, pero peor que hace 20

Latinoamérica está mejor que hace 30 años, pero está peor que hace 20. Los pobres en 1960 representaban 51% de la población, en tanto que en 1990 significaban 46%. En cambio, en la década de los 70 eran 40% y en los '80 el 41%

La información está destacada en un último informe de CEPAL (Comisión Económica para América Latina y El Caribe), en su estudio sobre "Población, equidad y transformación productiva".

De acuerdo con los datos, en 1970 en América Latina y El Caribe había 283 millones de habitantes. En 1992 crecieron a 460 millones y a fines de siglo se espera que lleguen a 523 millones.

MENOS HIJOS

Uno de los datos que muestran los cambios sufridos en las últimas décadas, es el número de hijos que en el continente disminuyó de manera notable. Mientras en 1960-1965 la tasa global de fecundidad era de 6 hijos por cada mujer, de 1985-1990 esa tasa disminuye a 3.4 hijos y se prevé que entre 1995-2000 esa cifra bajará y cada mujer tendrá 2.8 hijos.

La tasa de crecimiento así como la de fecundidad bajaron. Entre 1960-1970 era de 2.68% mientras que de 1990 al 2000 se espera una baja hasta llegar a 1.7%.

ESPERANZA DE VIDA AUMENTA Y MORTALIDAD INFANTIL DISMINUYE

Asimismo, la esperanza de vida aumentó en el continente. Un hombre en Latinoamérica vivía en el quinquenio 1950-1955 hasta los 51 años. En cambio entre 1985-1990 la expectativa de vida se incrementó hasta los 67 años. Se espera que para el 2000 viva hasta los 70 años.

Igualmente, la mortalidad infantil bajó notablemente. Entre 1950-1955 por cada mil niños nacidos vivos morían 127 mientras que en 1990 mueren 54. Se espera que para fin de siglo la mortalidad infantil baje a 40.

TRANSICION INCIPIENTE, TRANSICION AVANZADA

Según el estudio de la CEPAL, Bolivia y Haití se encuentran dentro de los países de transición incipiente, es decir con alta natalidad y mortalidad, con un crecimiento natural moderadamente alto, del orden de 2.5%

Los de transición moderada son El Salvador, Guatemala, Honduras, Nicaragua y Paraguay. Son países en los que tienen una alta natalidad y mortalidad moderada, lo que se traduce en un crecimiento natural elevado de 3%

El grupo tercero, denominado, en plena transición, países con alta tasa de natalidad moderada y mortalidad moderada y baja, lo que determina un crecimiento natural moderado, cercano a 2%. Entre ellos están Brasil, Colombia, Costa Rica, Guyana, Ecuador, México, Panamá, Perú, República Dominicana, Suriname, Trinidad y Tabago y Venezuela. En este grupo está la mayoría de los países latinoamericanos.

Por último, el grupo de transición avanzada, países con natalidad baja y mortalidad moderada baja, lo que se traduce en un crecimiento natural bajo del orden de 1%, figuran Argentina, Bahamas, Barbados, Chile, Cuba, Guadalupe, Jamaica, Martinica, Puerto Rico y Uruguay.

Latinoamérica tiene el desafío de terminar con la pobreza de 196 millones de latinoamericanos, que de acuerdo a la CEPAL, viven en situación de pobreza y que representan el 46% de su población.

Por 40 millones de dólares

Apoyo financiero de EE.UU. se destinará a pago de deuda externa

El apoyo financiero de 40 millones de dólares que los Estados Unidos otorgará próximamente a Bolivia a cambio de la erradicación de 5.000 hectáreas de coca, será destinado al pago de la deuda externa que tiene el país, informó el ministro de Finanzas, Juan Pablo Zegarra.

Los recursos que llegarán al país en calidad de donación podrán ser utilizados siempre y cuando el gobierno nacional invierta otros 40 millones de dólares para ejecutar proyectos que son de interés de ambas naciones, principalmente en el área del desarrollo alternativo.

"La donación que nos hace Estados Unidos es para pagar la deuda externa, pero ellos nos dicen que podemos utilizar esos 40 millones de dólares si nosotros colocamos otros 40 millones de dólares para proyectos de inversión", explicó Zegarra.

En criterio de la autoridad, las obras que serán encaradas en el país tienen la característica que son "proyectos en los que, tanto el gobierno estadounidense como el boliviano, tenemos interés en que se ejecuten".

"Esos son proyectos que serán manejados por el Ministerio de Planeamiento. Son proyectos de interés nacional y están vinculados al desarrollo alternativo", agregó.

De acuerdo con el ministro de Finanzas, el apoyo financiero estadounidense "está garantizado y el desembolso de los 40 millones de dólares de donación está condicionado a que nosotros apoyemos a proyectos de interés bilateral", agregó tras explicar que los desembolsos serán realizados en cuatro partidas.

La firma del convenio, así como los cuatro desembolsos, cada uno de 10 millones de dólares, se ejecutarán en la presente gestión, añadió.

El apoyo financiero de los Estados Unidos inicialmente previsto y programado en 66 millones de dólares, fue disminuido a 40 millones de dólares debido a la nueva política para reducir los gastos externos emprendida por el gobierno norteamericano con todos los países, explicó Zegarra.

La sonrisa de este niño contradice los datos de organizaciones [...] nales, como el Fondo Internacional de Desarrollo Agrícola, [...] sostiene que el campesinado más pobre del mundo es el de [...] analista del ILDIS afirma que se debe cambiar los actuales [...] ingresos y de educación para sostener la democracia.

Analista del ILDIS

De mantenerse la pobreza,el mod[...] la democracia estarán en jaque

(ANF).- La excesiva acumulación de la pobreza puede conducir a deslegitimar no sólo al actual modelo económico sino también al mismo sistema político, opina el analista Carlos Toranzo, al referirse a los retos que se le presentan a la próxima administración gubernamental.

En su criterio, de mantenerse una inercia del modelo económico sin atender la pobreza, ésta se convertiría en el gran enemigo del esquema de libre mercado. Por esto, añade, es la primera vez que el modelo tiene en sí mismo la oportunidad de prestar atención a la problemática social, no por motivaciones éticas sino como exigencia de su propia estructura.

Toranzo señala que en la actualidad la ciudadanía está identificando democracia con pobreza por lo que, de prolongarse esa identificación, en poco tiempo más se pondría en jaque a la democracia misma.

En esa perspectiva, subraya el especialista, para que la democracia pueda convalidarse y legitimarse como sistema político, requiere atender prioritariamente la problemática social.

El analista del ILDIS señala que la introducción de elementos sociales propuestas en distintos programas electorales no constituyen un requerimiento de flexibilización, sino una exigencia del propio modelo.

Toranzo explica que si no se responde a esa exigencia, "el modelo se achicará, se arrugará y entrará en un callejón sin salida", afectando no sólo al esquema económico sino también a la democracia.

En entrevista con la Agencia de Noticias Fides, el investigador señala que estos condicionamientos hacen que, por primera vez en la historia del país, que el modelo puede entender lo social, aunque no desde [...] tiva ética ni de justicia [...]

Toranzo recuerda qu[...] de libre mercado tiene [...] sus características el de [...] lo exportador, pero dife[...] anteriormente existentes [...] los viejos modelos de ex[...] basaban en "ventajas c[...] estáticas", es decir en m[...] y en fuerza de trabajo b[...] embargo, agrega, hoy [...] seguir compitiendo en [...] con esos elementos. Por e[...] modelo económico intro[...] nominadas "ventajas c[...] dinámicas" [...] san en el [...] conocimien[...] ber.

El entre[...] braya que [...] del conocim[...] canza inv[...] educación [...] una fuerza [...] relativame[...] ble. Desd[...] de vista, di[...] invertir en [...] en salud [...] miento bá[...] contra el m[...] bien forma [...] propia lógi[...]

Es por [...] agrega, que es correcto [...] por primera vez en la his[...] via, la atención de lo social [...] un punto de vista ético, [...] exigencia intramodelo.

Toranzo subraya que [...] para ser consecuente con [...] es decir que para exporta[...] tener una fuerza de trab[...] más cualificada y mejor [...] condiciones básicas para [...] petitividad con base en el [...] conocimiento.

Desde ese punto de [...] entrevistado, no es correct[...] flexibilización del model[...] exigencia del propio esq[...] mantener su vigencia.

> Invertir en educación, en salud o en saneamiento básico no está contra el modelo y más bien forma parte de su propia lógica, dice Toranzo.

Bolivia y Chile

Preferencias arancelarias entran en vigor el 1ero. de julio

(ANF).- El Acuerdo de Complementación Comercial suscrito entre Bolivia Chile cumplirá el 1ero. de julio uno de los plazos más importantes cuando entre en vigencia el capítulo referido a las preferencias arancelarias.

Originalmente, la expectativa del Acuerdo es la ampliación de mercados, inversiones y empleos. Se prevé una magnitud de 30 millones de dólares de exportaciones bolivianas y la generación de 4.000 empleos directos y 13.000 indirectos.

Las autoridades del Ministerio de Exportaciones y Competitividad Económica (MECE), y la representación del gobierno chileno en el país, a través del recién conformado Comité Asesor Empresarial, preven un cumplimiento regular del mismo de acuerdo al calendario establecido para el mismo.

Las preferencias arancelarias que se contemplan en los artículos 2,3 y 4 referidos a diversos productos del Acuerdo de Complementación Económica, suscrito entre Bolivia y Chile, entrarán en vigencia el primero de julio de este año, según establece el art. 35 del convenio bilateral firmado en Santa Cruz el pasado 6 de abril por los cancilleres Ronald Maclean de Boliva y Enrique Silva Cima de Chile.

El marco del Acuerdo de Complementación Económica binacional pretende innstituir los instrumentos jurídicos para ofrecer a los agentes económicos de ambos países, reglas claras y predecibles para el desarrollo del comercio y la inversión.

En atención a este compromiso el gobierno trabaja para la adopción de las medidas administrativas internas y poner en aplicación de manera simultánea con Chile dichas preferencia.

El acuerdo busca crear las condiciones equitativas de competenccia, facilitando la concurrencia de productos hacia ambos mercados, impulsando de esta manera el desarrollo equlibrado y armónico de Bolivia y Chile.

Los exportadores señalaron en oportunidad de la suscripción que, con este hecho se abría un importante desafío para que el sector privado pueda diversificar y ampliar las exportaciones no tradicionales en beneficio del país en su conjunto.

El acuerdo binacional tiene la característica de promover la participación de los agentes económicos privados de ambos países. Establece la conformación de un Comité Asesor empresarial que está integrado por representantes de las organizaciones empresariales de los países signatarios.

El comité debe asesorar, proponer iniciativas y plantear la incorporación de nuevos productos en las preferencias arancelarias establecidas, con el objetivo de lograr un mejor cumplimiento del Acuerdo de abril.

Por fraccionamiento de adquisiciones

C3D disminuye sustancialmente su actividad en compras estatales

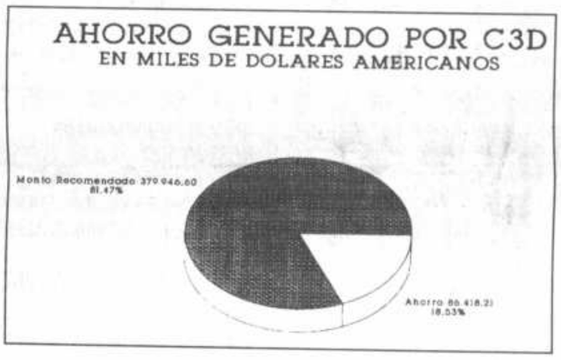

El fraccionamiento de las compras estatales durante el primer trimestre de 1993, ha provocado que las entidades públicas no recurran a las agencias de contratación de servicios y compra de bienes, de acuerdo con un informe difundido por la Caisse des Dépots Developpement (C3D).

El informe de sus actividades dice que la característica fundamental de las operaciones en el mencionado periodo, "fue la baja sustancial en el nivel de sus actividades", pese al cese de las operaciones de la tercera agencia contratante OSP-PNUD.

El promedio trimestral de solicitudes recibidas por C3D al 31 de diciembre de 1992 fue de 47 y bajó a 38 en el primer trimestre de 1993. Los valores promedio por compras de bienes y contratación de servicios al 31 de diciembre de 1992 fueron de $US 45.000.000, mientras que en el primer trimestre de este año alcanzaron los 25.400.000, con una diferencia sustancial de 19.600.000.

El descenso en dichas operaciones y, por lo tanto, el volumen de adquisiciones y contratación de servicios en la C3D, "no se debe a una disminución de nuestra participación en el mercado", por cuanto en el presente trimestre el 62% de las solicitudes de servicio le fue adjudicado, mientras que en los trimestre pasados el nivel fue del 60%.

En la práctica, la subdivisión o fraccionamiento de las compras, por parte de distintas entidades públicas, hizo que no se recurra a los servicios de las agencias de contratación. La C3D ha hecho conocer su preocupación por el comportamiento de las instituciones del sector público, ya que sostuvo que se ha logrado un ahorro considerable respecto a los presupuestos previos y el tiempo de procesamiento de licitaciones por parte de las agencias.

El documento dice que el Estado boliviano logró un ahorro de $US 86.400.000 sobre una inversión de 466.400.000, que representa el 18,53% en un total de 283 licitaciones que procesó esa empresa en el tiempo de su vigencia en Bolivia. Paralelamente, hizo hincapié en el tiempo ahorrado, con un promedio por licitación de 22,12 días. También expresó preocupación por la escasa aplicación del marco legal que norma las compras estatales y contratación de servicios establecido en el D. S. 21660, especialmente, en cuanto se refiere al requisito de la intervención de las agencias, a partir de la revisión de las especificaciones técnicas y alcance del trabajo y preparación de documentos de licitación. "Este es un aspecto de fundamental importancia para dar mayor transparencia a los procesos de licitación", concluye el documento.

En los primeros 5 meses del '93

Bolivia con menor inflación que los países vecinos

A lo largo de los primeros cinco meses del año, la economía boliviana tuvo una tasa de inflación menor a la registrada en el mismo periodo en los países vecinos, destaca un reciente informe del Instituto Nacional de Estadística (INE). Según la publicación oficial, al concluir mayo el país tuvo una tasa acumulada de inflación de 3,52%, registro que es el más bajo en comparación al de los países limítrofes.

En el mismo periodo, la inflación acumulada en Chile fue de 4,16% mientras que en la Argentina el nivel general de precios aumentó en un 4,70%. Estas cifras reflejan la estabilidad de precios que alcanzaron estos tres países en la primera parte del '93.

En cambio es un poco distinta la situación que vive la República del Perú, donde el nivel inflacionario en los primeros cinco meses del año, se situó en 20,83%, es decir, casi 6 veces más alta que la marca registrada en el país. Pero donde se aprecia una desmesurada alza en el nivel de precios y una típica situación "hiperinflacionaria" es en Brasil, donde el Indice de Precios al Consumidor (IPC) se elevó en 230,02%. También, Bolivia, de acuerdo con los datos del INE, no sólo que registra la más baja tasa de inflación en lo que va de 1993, sino que también ostenta esta misma situación en los últimos doce meses. Desde junio de 1992 hasta mayo del '93, la inflación acumulada en Bolivia fue de 7,44%, registro inferior al obtenido por Argentina con 12,30% y de Chile con 13,22%.

En este mismo periodo el nivel de precios en el Perú aumentó 52,10%, agrega el reporte oficial. En los últimos doce meses, el incremento del IPC del Brasil alcanzó a 1.348,10%, el más alto desde principios de 1991 y que refleja la espiral inflacionaria en que se debate la economía del vecino país.

El documento del INE no presenta información sobre el nivel inflacionario que habría alcanzado la República de Paraguay, otro de los países limítrofes a Bolivia.

BID aprobó $US 1,27 millones para educación en el continente

El Banco Interamericano de Desarrollo (BID) aprobó una cooperación técnica no reembolsable de 1,27 millones de dólares, para apoyar el fortalecimiento del sector educativo de Bolivia y otros 16 países. El anuncio fue realizado por el representante del BID en Bolivia, Johann Schmälzle, quien señaló que el crédito servirá para mejorar la capacidad analítica de ministerios de educación, comunidades universitarias y de formación. Las organizaciones no gubernamentales también estarán favorecidas con el apoyo hecho por ese organismo financiero internacional.

El Centro de Investigación y Desarrollo de la Educación (CIDE), una fundación sin fines de lucro con sede en Santiago de Chile, ejecutará el proyecto. Esa entidad fue elegida, de acuerdo con el representante del BID, debido a que se especializa en el análisis y difusión de la información e investigación en el campo educativo. El CIDE ha ejercido las funciones de promotor y coordinador de la Red Latinoamericana de Información y Documentación en Educación, que asocia centros de documentación y de investigación de universidades, organismos gubernamentales del sector educativo y organizaciones no gubernamentales.

Los países beneficiarios del proyecto son: Argentina, Bolivia, Brasil, Colombia, Costa Rica, Chile, El Salvador, Guatemala, Honduras, México, Nicaragua, Panama, Paraguay, Perú, República Dominicana y Venezuela. Los recursos serán otorgados por el Fondo para Operaciones Especiales del BID.

MINISTERIO DE EDUCACION Y CULTURA

CONVOCATORIA A CONCURSO DE MERITO[...] DEL DEPARTAMENTO DE TARIJA

El Ministerio de Educación y Cultura y la Subsecretaría de Educación Urbana en estricto cumplimiento del Código [...] Boliviana, Reglamento del Escalafón Nacional y Convenio suscrito con la Confederación de Trabajadores de Edu[...] CONVOCAN a concurso de méritos para la provisión de los siguientes cargos jerárquicos.

I. CARGOS EN CONCURSO.-

1.- Supervisión de Ciclo Pre-Básico
2.- Supervisión de Ciclo Básico
3.- Supervisión de Ciclo Intermedio
4.- Supervisión de Nivel Medio
5.- Supervisión de Educación de Adultos
6.- Supervisión de Técnica Vocacional
7.- Supervisión de Educación Física
8.- Supervisión de Educación Musical

Estos cargos se declaran en acefalía; debiendo los nombrados a.i. en el cargo; seguir cooperando en el ejercicio [...] hasta la culminación del concurso.

II. DE LOS PARTICIPANTES.- Tienen derecho a participar todos los docentes del área urbana del departamento [...] encuentren en servicio activo de los diferentes ciclos, niveles y modalidades a los que se postulan.

- En caso de no presentarse por lo menos tres concursantes a cada cargo en concurso o los postulantes no cu[...] requisitos exigidos en la presente convocatoria para formar la terna, se declarará desierto el concurso en dicho [...] caso el Ministerio de Educación y Cultura ejercitará su atribución jurisdiccional establecida por el Código de la Edu[...]

III.- DE LOS REQUISITOS

1.- Todos los postulantes para su participación en el concurso de méritos para optar cargos, deberán cumplir los sig[...]
- Ser ciudadano Boliviano
- Poseer Título Docente en Provisión Nacional
- Haber cumplido con lo establecido con el artículo 228 del Código de la Educación Boliviana.
- Tener mínimo de 8 años de servicio y 120 puntos de méritos para Supervisores para el cumplimiento de lo es[...] artículo 55 del Reglamento del Escalafón Nacional se convocará a plebiscito general del magisterio.

2.- No tener SENTENCIA EJECUTORIADA de procesos judiciales, administrativo ni sindical.
3.- En los casos de las Supervisiones de Educación de Técnica Vocacional, Música y Educación Física los maestros [...] el artículo 228 del Código de Educación; podrán presentarse acreditando preparación especial.

IV.- DE LA PRESENTACION DE EXPEDIENTES.-

1.- La solicitud de participación en el Concurso se efectuará mediante memorial dirigido al Director Departamental de [...] a la Federación de Maestros y junto al expediente profesional que será entregado en la Dirección Departamental [...] Urbana.
2.- El expediente deberá estar organizado de acuerdo a lo establecido por el Art. 24 del Reglamento del Escalafón Na[...]

V.- DE LA CALIFICACION DE EXPEDIENTES Y CONSTITUCION DEL TRIBUNAL

1.- La calificación de expedientes se realizará en sujeción a lo dispuesto por el Reglamento del Escalafón Nacional en [...] 34; se lo hará en presencia del interesado; sin embargo la ausencia del mismo no impedirá, ni anulará el puntaje [...]
2.- En concordancia con el Art. 57 del Reglamento del Escalafón Nacional, el Tribunal calificador de Primera [...] constituido de la siguiente manera:
- Presidente, Director Departamental de Educación Urbana de Tarija.
- Secretario, Supervisor Institucionalizado de Chuquisaca.
- Vocal, un Delegado de la Federación Departamental de Educación Urbana de Tarija.

VI. DEL PROCESO DEL CONCURSO

1.- El Tribunal Calificador de Primera Instancia elevará informa circunstanciado del proceso de calificación establecido [...] CONVOCATORIA dentro del tercer día de fenecidos los plazos del término.
2.- El Tribunal de segunda instancia resolverá las apelaciones en el término de tres días de recibido el informe [...] (6.1)
3.- El Tribunal de Apelación está conformado por el Director General de Educación Urbana de Bolivia y un [...] Confederación Nacional de Trabajadores de Educación Urbana de Bolivia.
4.- Para elaborar las ternas establecidas en los Arts. 215 y 222 del Código de la Educación Boliviana, el Tribunal Calificador [...] mediante voto directo y secreto, consulta por ciclos para las Supervisiones y de la totalidad del personal docente [...]
5.- El Director General de Educación Urbana una vez conocido el informe de la comisión calificadora elevará ante el [...] Educación y Cultura el informe circunstanciado, así como las ternas establecidas por los Arts. 215 y 222 del Código [...] Boliviana, dentro del tercer día de recibidos los informes.
6.- La designación de autoridades se efectuará dentro de los 10 días siguientes de haber recibido el informe [...] Educación y Cultura.
7.- El proceso de institucionalización se sujetará al siguiente cronograma:

VII.- RECEPCION DE EXPEDIENTES
Del 22 al 29 de junio
CALIFICACION DE EXPEDIENTES
Del 30 de junio al 2 de julio
APELACIONES
Del 5 de julio al 8 de julio
CONSULTA DEL ASCENDIENTE
El 19 de julio
DESIGNACION
Hasta el 23 de julio

La Paz, junio de 1993
DIRECCION NACIONAL DE RELACIONES PUBLICAS Y PRENSA

No permitirán trabas en el salar de Uyuni
Página 2

Procesado inocente reclama resarcimiento
Página 3

La Paz: 48 hs. de plazo para reanudar Puente de Las Américas
Página 4

PRESENCIA
del país
2a. sección
La Paz, Bolivia, martes 22 de junio de 1993

BANCO BIG BENI
Más interés por Nuestros Clientes

...ano Aymara
...un ritual en el templete ...ciano de Miraflores (ciudad ... conocido como el Machak ...) de la hermandad Solar ...ñas, organizada por el Con... Kamautas, Central Agraria y ... Kolkes, luego del regreso de ... procedimbina de Tiwanacu, ...ieron el año nuevo Aymara.

Pobreza extrema afecta a la región interandina de Cochabamba

Población se encuentra aislada, no hay caminos, acceso a mercados y menos servicios básicos.- La mayor parte de las tierras es improductiva y presenta las más altas tasas de analfabetismo, deserción escolar y morbimortalidad infantil

COCHABAMBA, 21 (PRESENCIA).- La extrema pobreza afecta a la región interandina central que abarca cinco provincias del sur de Cochabamba y el norte de Potosí con una población estimada en 400.000 habitantes sobre 23.700 kilómetros cuadrados.

La información está contenida en el trabajo "Análisis de la Situación Socioeconómica del Area de Influencia del componente Proandes: Región Interandina Central" conocido por **PRESENCIA** en el que se ratifica resultados de distintos estudios efectuados al respecto. Esta región compende a parte de las provincias Esteban Arze, Tapacarí, Bolívar, Arque y Mizque de Cochabamba y Bustillos, Chayanta, Bilbao, Charcas e Ibañez de Potosí que son consideradas las más "deprimidas" del país.

La pobreza extrema se manifiesta en la falta de cobertura de las necesidades básicas de sus pobladores, tanto aquellas referidas a los hogares como aquellas que tienen que ver con la sociedad en su conjunto.

Los factores determinantes para la pobreza son, entre otros, su aislamiento tanto físico como económico, social y cultural; la falta de acceso a los mercados y la alta dispersión poblacional que dificulta el acceso a los servicios básicos, agravado por la desigualdad en los términos de intercambio.

Las tierras son en gran parte improductivas, sobre todo, en la región de la puna donde tiene vigencia el "parvifundio", o sea que gran cantidad de terrenos tienen menos de una hectárea y predomina la especialización de la población en las labores agropecuarias, exclusivamente para el consumo doméstico. Una de las características que tipifica a esta región como de pobreza extrema es, precisamente, el desarrollo de actividades productivas dentro de una economía familiar en la que el minifundio es la base fundamental para la reproducción de la fuerza de trabajo.

En el lugar, asimismo, se registra altas tasas de analfabetismo y deserción escolar acompañadas de baja calidad de los servicios de educación o inexistencia de los mismos. El análisis de los indicadores de educación muestra un "aspecto dramático". Las tasas de analfabetismo y deserción son las más altas del país. También hay altas tasas de desnutrición, morbilidad y mortalidad infantil, así como deficientes o inexistentes servicios de salud. La población de esta región tienen el menor acceso a recursos de salud en todo el país. La mayor parte de los niños están desnutridos y gran parte de las defunciones corresponde a niños menores de cinco años. Las principales causas de esta mortalidad son las enfermedades típicas de la pobreza: infecciones respiratorias agudas, diarreas, gastroenteritis, enfermedades infecciosas y, como causa asociada, la desnutrición.

...a Cruz

...te Electoral descarta fraude ...quema de ánforas y papeletas

...UZ, 21 (PRESENCIA).- La Corte Departa...ral (CDE) negó hoy tajantemente cualquier ...udenta en la quema de ánforas y papeletas ... alejada de esta ciudad y atribuyó a una ...epitibilidad" la denuncia presentada por el ...tión, a través del senador Jorge Landívar ...ujete de ADN.

...ncia de prensa, el presidente del organismo ...lermo Kenning Voss, indicó que tras las ...rales del pasado 6 de junio se acumuló gran ...sura en el patio, compuesta por ánforas mal ...estartaladas, así como por papeletas que ...al llenadas a lo largo de los preparativos ...tras cuyos resultados ya habían sido trans...spectivos libros y actas de escrutinio.

..., acotó, algún ejecutivo de la Corte, cuya ...desconoce, ordenó la incineración de los ..., fueron transportados por un chofer y un ... a la zona de San Pedro Diez-Los Lotes, ...g para dejar en claro que ni él ni los vocales ...s acción. También dijo que resulta extraño ... personas que llevaron los residuos "no ... ningún lado", pese a los esfuerzos que ha ... para dar con su paredero.

...ma, Norma Guzmán de Velasco, vecina de ...estión, detectó el pozo donde habían sido ... materiales electorales y dió cuenta del ...cinas del Acuerdo Patriótico, del que sería ...-según dijo- de no haber sido escuchada ...que sus vocales negaron tajantemente que ... hubiera visitado siquiera esas oficinas.

...te también reveló haber sido amenazada de muerte por dirigentes movimientistas del lugar por lo que confesó a los periodistas que temía por su vida y la de su familia. "Lamento que mi amigo, el senador Jorge Landívar, hubiera sido convencido por una activista en sentido de que esa quema fuera algo penado por Ley", sostuvo Kenning al restar validez a la denuncia.

Más adelante, el vicepresidente de la CDE, Carlos de Chazal, con el propósito de despejar toda duda sobre el caso, mostró a los periodistas los 17 libros con las respectivas actas involucrados en la denuncia para dejar constancia en forma fehaciente que se encontraban intactos en las oficinas del organismo y que la quema correspondía a material electoral sin valor alguno que había sido echado a la basura. "La denuncia cae por su base legal, lo dicho demuestra que no hubo ninguna distorsión jurídica en el acto electoral", indicó el vocal Orlando Parada.

Por su parte, dirigentes del Acuerdo Patriótico llegaron hasta las oficinas de la Corte para observar que la denuncia debe ser investigada por el Ministerio Público y el organismo electoral hasta su total esclarecimiento, pues, según dijo Rolando Aróstegui, lo contrario significará que "una parte de la voluntad popular ha sido incinerada y eso no es bueno para la salud de la democracia".

Para Aróstegui, "es una coincidencia perversa el hecho de que las papeletas incineradas hubieran estado marcadas a favor del candidato presidencial del Acuerdo Patriótico (Hugo Bánzer) y de ASD, cuyo líder Jerjes Justiniano, actual diputado electo, sería su aliado en el nuevo bloque opositor. Sin embargo, para el vicepresidente de la CDE, Carlos de Chazal, esta denuncia, obedece a "una excesiva susceptibilidad".

..., último departamento en ...cluir cómputo electoral

...21 (PRESENCIA).- La ...ental Electoral cerró ...tómputo de las elecciones del 6 de junio, con un ...forma a la Corte Nacio...dos de esos comicios, ... al Movimiento Nacionalista Revolucionario (MNR), con el ... de los votos emitidos en ...sufragio.

...ante la Corte, Carlos ... el proceso había culmi...nado, pese a "pequeños" ...que fueron subsanados a ... los vocales estaban ...dos a labor cumplida.

...de cómputo, entrega... Corte, señala los si...tidos: MNR-MRTKL ...6).40 por ciento), AP ...8), UCS 7.958 (11,52), ...9), FSB 1.089 (1.58), ...57), CONDEPA 864 ...25), ASD 635 (0.95), ...), INDEPENDIENTES ...125 (0,18), EJE 98 ...(0,13).

...tos válidos anterio...073) con los blancos ...ios (1.401), los sufragios emitidos alcanzaron a 71.645 en todo el departamento, donde funcionaron 447 meses de 110 asientos electorales. Se habían inscrito 90.204 ciudadanos, por lo que el ausentismo (19.193) fue del 21.13 por ciento, considerado "normal" por el vocal Morant, para los procesos electorales nacionales.

A nivel departamental, se pudo notar sorpresivas votaciones para Falange Socialista Boliviana (FSB, 1.089) considerando su largo receso, y también de Alianza Renovadora Bolivia (ARBOL, 1.084), tomando en cuenta su reciente creación e incursión en política. Ambas desplazaron a los partidos de izquierda IU y los socialistas de ASD, junto con la también inesperada votación de CONDEPA (864).

En cambio, no dejó de llamar la atención que el Movimiento Bolivia Libre se haya quedado (1,331 votos, cuarto lugar), especialmente por sus bajas votaciones en Trinidad y Riberalta, superando parcialmente sus expectativas en Guayaramerín.

Entre los primeros, los dirigentes de UCS no dejan de quejarse del abandono de sus militantes para los 3 diputados que calculaban iban a obtener, mientras el Acuerdo Patriótico admite que equivocó su estrategia de dedicar más atención a la capital olvidando las otras ciudades con importante caudal electoral.

El oficialismo, evidentemente, ganó en Trinidad pero fue la única provincia con electorado importante (ganó también en las provincias Mamoré, Iténez y Mojos), pues resultó insuficiente para contrarrestar las victorias del Movimiento Nacionalista Revolucionario en Riberalta, Guayaramerín y San Borja y, en general en las otras cuatro provincias (Vaca Díez, Ballivián, Yacuma y Marbán).

De esta manera, se confirmó que el MNR tendrá dos senadores (Miguel Majluf Morales y Guillermo Richter Ascimani) y cuatro diputados (José Luis Zambrano Ibáñez, Carlos Suárez Mendoza, Elías Asbún Tobías y Antonio Majluf Morales). En tanto, el Acuerdo Patriótico tendrá un senador (Walter Guiteras Dennis), y también cuatro diputados (Jorge Köhler Salas, Elena Velasco de Urresti, Hugo Lozano Simons y Guido Roca Villavicencio). El noveno curul parlamentario del Beni sera para UCS, que postuló a su jefe departamental, Luis Enrique Monasterio Chávez).

Para modernizar el Estado

Corte Suprema pide reformar Ley de Organización Judicial

SUCRE, 21 (PRESENCIA).- La Corte Suprema de Justicia presentará al Congreso Nacional -que será instalado el próximo 6 de agosto- varios proyectos de ley para modificar las recientes leyes de Organización Judicial y del Ministerio Público, porque tienen contradicciones y "anomalias", anunció su presidente Edgar Oblitas Fernández.

Para ello ya se han realizado diversos encuentros de especialistas en la materia. Un nuevo evento, precisamente, se efectuará a partir de mañana (hoy) con la asistencia de unos 200 abogados, juristas, magistrados y expertos de todo el país, al seminario nacional de reformas a la Ley SAFCO y las leyes de Organización Judicial y del Ministerio Público.

Oblitas dijo que en esos tres instrumentos jurídicos "se han detectado contradicciones y problemas legales que han de afectar en su posterior aplicación". Recordó que la Suprema "ha denunciado algunas anomalías" y por ello presentará proyectos para las reformulaciones respectivas, particularmente en lo relativo a la Ley de Organización Judicial.

Explicó que la ley del Ministerio Público presenta ciertas imperfecciones que han sido reconocidas por el propio fiscal de la República, Angel Baldivieso. Lo mismo ocurre con la Ley SAFCO que en su vigencia y aplicación se ha detectado "lagunas que deben merecer modificaciones" para la nueva administración del Estado y para la erradicación de la corrupción.

Sobre la intención de crear el llamado tribunal constitucional tal como se sugiere en la Ley de Necesidad de Reformas Constitucionales, el titular de la Suprema sostuvo que el Poder Judicial "no está de acuerdo con ese propósito" que no es otra cosa que crear un cuarto poder del Estado, atentando de esa manera al "Estado de Derecho".

"La Corte Suprema mantedrá firme su oposición a esa intención junto a los comités cívicos del país, de los institutos jurídicos del país y de toda la judicatura del país. Se está elaborando un documento importante, sobre este tema, que se hará conocer en el próximo Congreso Nacional. Vamos a ser defensores de la Constitución", remarcó.

ESCUELA JUDICIAL

Por otro lado informó que en los subsiguientes días las autoridades de la Suprema se reunirán con miembros de una misión de la embajada norteamericana, para consolidar un nuevo convenio de fortalecimiento del sistema judicial de Bolivia. Con este fin se han destinado 10 millones de dólares que servirán, en parte, para la creación de la escuela judicial.

Será a partir del funcionamiento de esa escuela que "el Poder Judicial se verá fortalecido y se erradicará la corrupción", agregó Oblitas al indicar que este instituto ya debió haber sido inaugurado el pasado mes. Se estima que hasta septiembre se haga realidad esa intención, una vez que se superen los "trámites burocráticos".

NUEVA LEY DE RESPONSABILIDAD

Oblitas se refirió nuevamente a la no detención del exdictador Luis García Meza al mostrar su "esperanza" de que hasta el 6 de agosto sea capturado, tal como se comprometió el ministro del Interior, Carlos Saavedra Bruno, y de esa forma la sentencia dictada el 21 de abril pasado "esté completa" para satisfacción del pueblo boliviano.

Sin embargo, se mostró proclive a que para el futuro sea aprobada una nueva Ley de Responsabilidades, destinada a juzgar a altos funcionarios del Estado que se les compruebe su participación en actos de corrupción. Se ha constatado en el juicio a García Meza que las actuales leyes especiales para procesar a mandatarios de Estado está "obsoleta", añadió.

LA SEDE DE GOBIERNO DEBE SER "MOVIL"

En el encuentro con los periodistas, la máxima autoridad judicial de Bolivia, volvió a tocar el tema de la posibilidad de cambiar temporalmente la sede de gobierno, con el propósito de sentar soberania en regiones marginadas y darles un impulso económico.

"En 1871, cuando todavía no habíamos perdido el mar, el gran pensador boliviano Julio Méndez vio que la sobernía del litoral sería cercenada pronto por Chile. Ante esa eventualidad planteó la necesidad de trasladar la capital de Bolivia a Antofagasta por un tiempo de 10 o 20 años, para llevar toda la capacidad económica de nuestro país a nuestros puertos", dijo.

"Y tuvo razón. Ese pensamiento yo lo actualizó. Si bien es cierto que es impracticable en la forma como se podría plantear, en algunas zonas que están completamente abandonadas como Pando, por lo menos habría que llevar simbólicamente la presencia de los tres poderes del Estado por algunas temporadas", complementó Oblitas.

Asegurado apoyo policial

Alcaldía sancionará a quienes enciendan fogatas en San Juan

La Alcaldía de La Paz aseguró ayer que será drástica en el control de las fogatas en la noche de San Juan y anunció que sancionará, a quienes enciendan fogatas, con el decomiso de los materiales para quemar y multas económicas una vez que está confirmado el apoyo de la Policía Nacional y de todos los efectivos de la Policía Urbana.

El asesor del municipio Guillermo Monge, indicó que el propósito es hacer cumplir la ordenanza que fue aprobada por el Concejo Municipal, para evitar que la gente realice las tradicionales fogatas en la noche de San Juan. En este sentido, agregó, en caso extremo el municipio sancionará drásticamente a los infractores.

Informó que actualmente la alcaldía controla, con el apoyo de la Policía Urbana, la venta de leña en las calles y está decomisando ese material. También vigila el corte de árboles en los distintos bosques que tiene la ciudad, como Pura Pura por ejemplo. Agregó que la prohibición es total, es decir que se controlará también los domicilios particulares y no sólo en las vías públicas. No obstante, dijo que no se procederá al allanamiento de los domicilios, todo lo contrario "tocaremos el timbre y les pediremos que apaguen sus fogatas", señaló.

Agregó luego que la Policía patrullará durante toda la noche del 23 de junio, noche de San Juan, para hacer cumplir el instructivo municipal y que las personas que sean sorprendidas encendiendo fogatas en vía pública tendrán que someterse a las sanciones.

Frente a la prohibición del Gobierno Municipal surgió la oposición de los dirigentes de la Central Obrera Departamental (COD), que concretamente están en contra de la dispocisión municipal que prohibe las fogatas en San Juan. Con relación a este tema el concejal Daniel Quevedo indicó que esta organización de trabajadores locales, no entendió el mensaje de la disposición.

Indicó que la medida forma parte de un conjunto que el concejo viene estudiando para que en un futuro e eviten en la ciudad todos los medios de contaminación ambiental.

Por otro lado, criticó la actitud del concejo alteño que decidió permitir las fogatas en San Juan. "Es una ciudad que tiene gran cantidad de focos de contaminación y no es coherente que permita la las fogatas en San Juan", indicó.

Oruro

Transportistas rechazan licitación del servicio urbano

ORURO, 21 (PRESENCIA).- La Federación de Chóferes "San Cristóbal" rechazó hoy la licitación de líneas de servicio urbano, dispuesta por el Concejo Municipal, porque consideran que es una "afrenta" al sector.

La posición fue expresada por Augusto Sangueza, ejecutivo de la Federación de Chóferes, quien anunció que los transportistas asumirán la defensa por el atentado que comete el Concejo, al querer licitar las calles y avenidas por donde circulan los vehículos de servicio público.

"No nos oponemos al reordenamiento vehicular, pero exigimos una acción responsable de las autoridades para encarar, técnica y adecuadamente este problema que data de años y sólo da lugar al crecimiento de las líneas de transporte y el congestionamiento vehicular", añadió.

Expresó que anteriormente otra ordenanza municipal fue representada, por que no quisieron atender el pedido de los transportistas. "Esperamos no tener que acudir nuevamente a los estrados judiciales y pedimos públicamente al Concejo Municipal, revise su posición porque de otra manera, tendremos que asumir nuestra defensa, no hay otra cosa".

Recordó que los transportistas cuentan con un diseño del reordenamiento vehicular, técnico y elaborado, tomando en cuenta las reales necesidades de la ciudadanía y los propietarios de vehículos de transporte público, que curiosamente el concejo pretende desconocer.

"Este estudio está destinado a mejorar el problema del tráfico urbano en la ciudad, pero parece que ello no fue advertido por los concejales, quienes ahora insisten nuevamente con la licitación de las líneas, realmente no se donde quieren llegar", manifestó Augusto Guzmán al hacer conocer que podrían adoptar medidas de presión para exigir respeto a los transportistas.

Por su parte la ciudadanía emitió severas críticas contra los concejales "por su trabajo ineficiente y la demora en el tratamiento de temas importantes como el reordenamiento vehicular, la aprobación del presupuesto para 1993 y atención a las demandas de los barrios populares".

El tema del reordenamiento vehicular se analiza en Oruro desde hace varios años, pero hasta la fecha no existe ninguna solución concreta, debido a la intransigencia de los concejales y el rechazo de los transportistas, que obligan a la ciudadanía a soportar el caos y anarquía del transporte.

Tarija

Zafra de Bermejo se desarrolla con normalidad

TARIJA, 21 (PRESENCIA).- La zafra de Bermejo se desarrolla con absoluta normalidad, según informó a PRESENCIA, el Gerente de IAB, Gonzalo Barrenechea Pineiro.

La afirmación de Barrenechea desvirtúa las versiones que habían circulado en sentido de que la producción de azúcar en el triángulo sud del país hubiese sido paralizada por una presunta actitud asumida por los productores de materia prima que formularon planteamientos en torno a los créditos que otorga el Banco Central de Bolivia para las labores de zafra. Se afirmó inclusive que la supuesta actitud sería apoyada por los cañeros de Bermejo.

Según la información proporcionada por el Gerente General, hasta esta madrugada se han molido 35.006 toneladas de caña y se han producido 72.812 quintales de azúcar para el consumo interno. Los precios de azúcar, que acaban de ser incrementados en el 10 por ciento, son de Bs 80 el quintal, puesto en Bermejo, Bs 82.80 en Tarija y Bs 92.60 en La Paz. La zafra del presente año fue iniciada el 9 del presente mes y las labores sólo tuvieron una paralización de cinco minutos el domingo pasado, por razones técnicas.

Los ingenios de Bermejo suministran azucar a Tarija, La Paz, Potosí, Sucre, Oruro, Yacuiba y Villazón. Los excedentes son exportados a los Estados Unidos y otros países.

Barrenechea se mostró optimista en cuanto a la reactivación de la industria azucarera nacional y dijo que el presente año era muy promisorio por cuanto los precios del mercado interno han sido racionalizados y han tenido una mejora en el denominado "mercado mundial del azúcar".

Ayuda de la FAO para combatir maleza de embalse de San Jacinto

TARIJA, 21 (PRESENCIA) Con la asistencia técnica y científica de la FAO, se ha puesto en marcha un programa orientado a la extinción de las malezas, conocidas con el nombre de "Jacinto de agua", que causan perjuicios en el embalse del proyecto San Jacinto.

Estas malezas cubren gran parte del espejo de agua del embalse que tienen una superficie de setecientas hectáreas y, hasta ahora, han resultado vanos los esfuerzos desplegados para controlar esta verdadera plaga.

La FAO, a través de personal que ha sido especialmente destacado para este fin, ha anunciado el empleo del insecto denominado "picudo" que destruye a la especie vegetal acuática; en consecuencia se están formando lugares para fomentar la crianza de dicho insecto, habiéndose aclarado que es absolutamente inofensivo para otras especies vegetales.

Los jacintos de agua tienen un peso que llega a los setenta kilos cada planta, en consecuencia resulta imposible controlar su expansión por medio mecánicos frente a los miles de plantas.

Los efectos negativos de esta maleza son numerosos, se ha citado entre otros, que fomentan la evaporización del agua; evitan la corriente normal para la salida el líquido por los vertederos; hospedan a vectores de enfermedades; descomponen el material vegetal y dan lugar a la mortalidad de los peces que han sido sembrados dentro del proyecto piscícola que se ve gravemente perjudicado.

Pando

Funcionarios de CORDEPANDO en paro de labores

COBIJA, 21 (PRESENCIA).- Desde las cero horas del día de hoy lunes 21, el Sindicato de CORDEPANDO ha decretado un paro laboral de 24 horas, reclamando el incremento salarial que ha decretado el gobierno central y que en esta institución no fue contemplado, porque la Corporación se había adelantado en incrementar el salario de su personal, antes del decreto.

El presidente de CORDEPANDO, Natal Shimokawa, consideró que esta medida que ha tomado el Sindicato no es legal, porque el año pasado, cuando se hizo el incremento salarial se les explicó a todos los funcionarios que se estaba haciendo una excepción en el incremento salarial. Explicó que son los salarios más altos que hay en toda la administración pública en Cobija y que a estas alturas no hay condiciones para un aumento salarial. Nos reuniremos con todos los funcionarios para explicar la situación y el compromiso que existió cuando se hizo el aumento considerable de salarios a todo el personal.

Asimismo dijo que los comentarios que existe en la población de despido de funcionarios, son infundados, porque la Corporación bajo mi administración no despedirá a ningún funcionario.

Se le consultó también sobre el pago de las becas a los estudiantes pandinos, y dijo que la Corporación gestionó un presupuesto de doscientos mil dólares, para cooperar a estudiantes que se encuentran cursando estudios universitarios tanto en el interior del país con el exterior, remesa que no ha llegado pero que de los recursos propios de CORDEPANDO se pagará por lo menos dos meses y el saldo en julio.

Potosí

Uyuni no permitirá traba la explotación del salar

Uyuni, 19 (Presencia).- Si bien el anuncio de la elaboración del pro la explotación del Salar de Uyuni por el gobierno y la empresa norte Nycon Resources Ing., causó enorme satisfacción, al abrirse una na esperanza para esta región empobrecida, las nuevas insinuaciones Cívico Potosinista en la reunión realizada en Potosí, para objetar nuev proyecto, ocasionaron malestar en la ciudadanía uyunense, y sus au Una encuesta realizada determinó que no se permitirá la postergación d y que en la reunión a realizarse en esta ciudad se pedirá que sean l dueños del Salar, los que decidan su futuro.

La mayor parte de las encuestas coincidieron en señalar que l soñadores potosinos, no piensan sino en sus propios intereses, olvidan y pobreza en que se debaten los pueblos circundantes al Gran Salar.

Aún no fue precisada la fecha de la reunión, sin embargo se conoce la del Ministro de Minería y Metalurgia, Alvaro Rejas Villarroel, ej CONCIPO y otras autoridades.

Magisterio de Uyuni en emergencia

Uyuni, 19 (Presencia).- La Federación de Maestros Urbanos de esta ciudad, ingresó en estado de emergencia ante los apestos del Equipo Técnico de la Reforma Educativa (ETARE), de hacer aprobar con organismos internacionales el proyecto de Reforma Educacional, desconociendo flagrantemente las resoluciones del último Congreso de la Educación.

La Profa. Mery Albornoz, ejecutiva del docentado uyunense, dijo que esta regional acatará todas las disposiciones que emanen de su confederación, en defensa de la educación fiscal y gratuita.

Por su parte, los maestros rurales del ditrito acataron las 48 horas de paro dispuesto por su ente matriz a nivel nacional, rechazando también el trabajo del ETARE. Más de 700 maestros paralizaron labores en el área rural.

Para los próximos días se anuncian otras medidas para detener la aprobación del proyecto que puede significar la virtual privatización de la educación fiscal.

Casos de sa en hogar de huérfanos

Uyuni, 19 (Presenci Hogar de Huérfanos "Aur de Oporto", se presenta casos de sarna (sarcoptos internos de la Instit ONAMFA-regional Uyuni. tora, María Rioja, denunci a Unidad Sanitaria, para operación médica ya que e cuenta con seguro social.

Según los primeros in está realizando un minu men a los afectados, par nar el grado de infección d medad contagiosa, asimis tomado las precaucione rías para la esterilización bientes, especialmente lo rios.

El problema promovió de seguro social, para pre salud de los internos de es ción, que alberga a más d fanos.

Beni

Modifican proyecto para control de inundaciones en Trinidad

TRINIDAD, 21 (PRESENCIA).- La Corporación de Desarrollo Regional (CORDEBENI) aprobó un sustancial cambio en el proyecto complementario de obras para el control de inundaciones en Trinidad y Santa Ana del Yacuma, pero no habrá demoras en el cronograma, informó aquí, la empresa contratista, al dar explicaciones sobre los presuntos atrasos en su ejecución.

Mario Jiménez, representante local de INGELMECO, dijo que la inspección realizada la semana que termina por la comisión de la sociedad de ingenieros (SIB), filial Beni, había quedado conforme con el desarrollo de los trabajos que se efectúan desde el año pasado, sin embargo, no precisó el porcentaje de avance de los mismos y sólo dijo que globalmente "es normal" y dentro del plazo establecido en el contrato.

Ese compromiso señala a octubre de 1994, como el plazo final para la entrega de las obras, casi una docena aquí y en Santa Ana, que son financiadas por la Comunidad Europea, con un aporte de 5,5 millones de dólares.

Según Jiménez, CORDEBENI y los delegados de la CE aprobaron la anulación de los 24 kilómetros (12 en cada ciudad) de canales de drenaje urbano y es posible que hagan otras modificaciones. Los recursos han sido destinados, en Trinidad, para la instalación de un sistema de iluminación y una berma y reja de seguridad en la avenida de circunvalación, y en Santa Ana para el enlosetado, canalización completa del canal interno y protección del lado exterior del terraplén protector de la ciudad, que también será "reconformado" completamente.

Actualmente, INGELMECO ha revestido unos 250 metros del canal interno de la circunvalación -lado sud- de esta capital, de los 9,6 kilómetros en total, inició la construcción del segundo puente sobre el antiguo cauce del arroyo San Juan, de los tres contratados; avanzó casi el 50 por ciento en el canal externo hacia el río Mocovi, que tendrá 8 Kms; y continúa levantando la semicircunvalación de la zona "el Mangalito", de 500 metros.

Todavía no han comenzado los trabajos para construir una avenida Costanera, en un sector de 600 metros, del arroyo San Juan, ni los del segundo canal de drenaje -sector noreste- de la ciudad, por problemas de expropiación de terrenos.

Jiménez explicó que, en Santa Ana del Yacuma, sólo comenzó la perforación de dos pozos de captación de agua.

En esa ciudad, de acu cambios notificados, se ele "reconformación" total del te anillo protector, que también zado y que alcanzará al re del canal interno, protección hormigón al talud externo y e de su corona superior. La ción de la capital movima tie de longitud, indicó.

Los cambios en el proye añadir el revestimiento del rior del terraplén protector y y otras obras, para mejorar pero no tendrá repercusión total del conjunto.

INVITACION PUBLICA Nº 03/93

PROVISION DE 165.000 SACOS DE PAPEL KRAFT PARA ENVASADO DE CEMENTO

La Fábrica de Cemento "El Puente" dependiente de la Corporación Regional de Desarrollo de Tarija (CODETAR), invita a las firmas comerciales legalmente establecidas en el país, a presentar propuestas con destino a la provisión de 165.000 SACOS DE PAPEL KRAFT PARA ENVASADO DE CEMENTO.

Las propuestas deberán sujetarse al Pliego de Especificaciones Técnicas y Administrativas elaboradas para el efecto, aquellas que no se ajusten a los términos del mismo y de la presente Invitación, serán inhabilitadas.

Dicho pliego podrá ser adquirido en la Gerencia Administrativa de FACEP ubicada en la calle Alejandro del Carpio Nº 0337 de la ciudad de Tarija, previo pago de Bs 100 (CIEN 00/100 BOLIVIANOS)

FACEP se reserva el derecho de declarar desierta la presente Invitación Pública, en caso de presentarse menos de dos ofertas o por considerar inconvenientes los precios propuestos, así como de adjudicar parcialmente.

Las propuestas se recibirán en sobre cerrado en las oficinas de Asesoría Legal de FACEP hasta horas 16:00 del día 12 de julio de 1993, con el rótulo "INVITACION PUBLICA Nº 03/93.

Tarija, 18 de junio de 1993

RELACIONES PUBLICAS DE FACEP

REQUERIMIENTO DE PERSONAL

Institución del Sector Público, con financiamiento de organismo internacional requiere la contratación de **CONSULTORES EN PROCEDIMIENTOS ADMINISTRATIVOS**, bajo los siguientes términos de referencia:

FUNCIONES:

Participación en la realización de las siguientes actividades:
- Estudio de trámites y procedimientos administrativos.
- Diseño y propuesta de sistemas y técnicas de racionalización, simplificación y desregulación de procedimientos administrativos.
- Elaboración de una estrategia de implantación y de los respectivos instrumentos técnicos para su ejecución.

REQUISITOS:
- Licenciatura en Administración de Empresas, Economía, Auditoría o Derecho con especialización en Administración Pública y/o Técnicas de Desarrollo Organizacional e Institucional.
- Experiencia profesional mínima de dos años en el área.
- Manejo de Paquetes de Computación.
- Disponibilidad inmediata a tiempo completo.

PERIODO CONTRATO
- Seis semanas.

Los profesionales interesados deberán enviar su carta de solicitud, acompañando **Curriculum vitae** y documentación de respaldo, a la Casilla Postal #6966, La Paz, hasta el día 22 de junio de 1993.

La Paz, 18 de junio de 1993

COOPERATIVA DE TELÉFONOS AUTOMÁTICOS LA PAZ LTDA.

COTEL

INVITACION PUBLICA DAD 010/93

SE INVITA A LAS EMPRESAS COMERCIALES LEGALMENTE ESTABLECIDAS EN EL PAIS Y CON REPRESENTACION DE LOS ITEMS SOLICITADOS PRESENTAR, PARA CONCURSO DE PRECIOS, SUS PROPUESTAS PARA PROVISION DE LOS SIGUIENTES ARTICULOS:

PEDIDO DAT 072/93

15 PIEZAS BATERIAS 12V. 45 AMP. BORNE PEQUEÑO ANCHO MEDIDAS: LARGO 23.50 CM. ANCHO 12.50 CM. ALTO 20 CM. NISSAN
25 PIEZAS BATERIAS 12V. 45 AMP. BORNE DELGADO TOYOTA, MEDIDAS: LARGO 25.50 ANCHO 12,50 CM. ALTO 25 CM.
16 PIEZAS BATERIAS 12V. 60 AMP. BORNE GRANDE G.M.C., MEDIDAS: LARGO 26 CM. ANCHO 17 CM. ALTO 17 CM.
20 PIEZAS BATERIAS 12V. 60 AMP, NORMAL GRANDE

PEDIDO DAT 075/93

24	PIEZAS	LLANTAS	750 X 16	PARA CAMIONETA TOYOTA
25	PIEZAS	CAMARAS	750 X 16	PARA CAMIONETA TOYOTA
10	PIEZAS	LLANTAS	750 X 16	PARA JEEP TOYOTA
10	PIEZAS	CAMARAS	750 X 16	PARA JEEP TOYOTA
20	PIEZAS	LLANTAS	750 X 16	PARA JEEP NISSAN
20	PIEZAS	CAMARAS	750 X 16	PARA JEEP NISSAN
10	PIEZAS	LLANTAS	750 X 16	PARA VAGONETA TOYOTA
10	PIEZAS	CAMARAS	750 X 16	PARA VAGONETA TOYOTA
80	PIEZAS	LLANTAS	700 X 16	PARA CAMIONETA GMC
80	PIEZAS	CAMARAS	700 X 16	PARA CAMIONETA GMC
7	PIEZAS	LLANTAS	285 X 70	PARA R.19.5 CAM NISSAN
7	PIEZAS	CAMARAS	285 X 70	PARA R.19.5 CAM NISSAN
7	PIEZAS	LLANTAS	10.00 X 20	CAMION FORD
7	PIEZAS	CAMARAS	10.00 X 20	CAMION FORD
14	PIEZAS	LLANTAS	8.25 X 20	CAMION FORD
14	PIEZAS	CAMARAS	8.25 X 20	CAMION FORD

PEDIDO DAT 078/93

3 PIEZAS ESCALERAS PLEGABLES DE ALUMINIO TIPO TIJERA DE 8 PELDAÑOS POR LADO

PEDIDO DAT 081/93

1 PIEZA MAQUINA FOTOGRAFICA - FLASH TIPO PROFESIONAL SEMI - TELEOBJETIVO - ALTA SENSIBILIDAD A LA LUZ - ALTA SENSIBILIDAD A LA VELOCIDAD
4 PIEZAS MULTITESTERS DIGITAL TIPO FLUKE
6 PIEZAS MONOFONOS DE PULSO Y TONO
2 PIEZAS MULTITESTERS ANALOGICO 2KV CA

PEDIDO DAT 082/93

4 PIEZAS COMPRESORAS DE AIRE, VOLTAJE 220 VAC POTENCIA MOTOR 1/2 CV

PEDIDO DAT 083/93

300 PIEZAS LAMPARAS KP 142A - SL - 48 V. 2 W.

PEDIDO DAT 085/93

1 PIEZA PORTA BOBINA TIPO TRAILER - CAPACIDAD 5 TON. SUSPENSION DE BOBINA HIDRAULICA - DIMENSION 1.80 X 185 X 4.40 MTS. - FRENO INDEPENDIENTE HIDRAULICO ACCION DOBLE

PEDIDO DAT 086/93

5 PIEZAS CARRITOS DE RECOLECCION DE ACUERDO A ESPECIFICACIONES

LAS OFERTAS SE RECIBIRAN EN LAS OFICINAS DEL DEPARTAMENTO DE ADQUISICIONES, EDIF. GRAN CENTRO PISO 7, AV. MARISCAL SANTA CRUZ HASTA EL DIA LUNES 28 DE JUNIO DE PRESENTE AÑO A HORAS 16:00 IMPOSTERGABLEMENTE, DEBIENDO SER PRESENTADO EL ORIGINAL DE LA OFERTA MAS UNA COPIA Y MUESTRA O CATALOGO ADJUNTO EN SOBRE CERRADO CON EL SIGUIENTE ROTULO:

COTEL LA PAZ
INVITACION PUBLICA DAD 010/93
CONCURSO DE PRECIOS PARA EL PEDIDO No.
NOMBRE DEL PROVEEDOR O EMPRESA.

DEPARTAMENTO DE RELACIONES PÚBLICAS

Un amigo es un segundo yo.

Inspiración Cr

23 DE JULIO
"DIA DE LA AMISTAD"

PRESENCIA

AVISO PERMANENTE

A las instituciones que figuran en el presentoe aviso, se les solicita pasar por nuestras oficinas para regularizar sus cuentas:

DEUDORES MOROSOS

AVILA PUBLICIDAD (por su cliente Provinal - Ing. Sergio Markina)
GUILLERMO LANZA
LUIS MENDOZA (Ex promotor)
PRODUCCIONES GRAFICAS COLOR-PROGRACO
ORG. OPERATIVO CRIMINALISTICA
MARKET MASTER

DIFUSION S.R.L.-Agencia de Publicidad (José Khun Poppe)
SINDICATO DE TRABAJADORES DE LA U.M.S.A.
RELACIONES PUBLICAS U.M.S.A.
FEDERACION UNIVERSITARIA LOCAL
CARRERA DE HISTORIA DE LA U.M.S.A.
FACULTAD DE INGENIERIA DE LA U.M.S.A.
FACULTAD DE CIENCIAS SOCIALES DE LA U.M.S.A.
FACULTAD DE CIENCIAS PURAS Y NATURALES DE LA U.M.S.A.
INSTITUTO NACIONAL DEL TORAX
ACADEMIA NACIONAL DE LA POLICIA
PREFECTURA DEL DEPARTAMENTO
ALCALDIA MUNICIPAL LA PAZ
ALCALDIA MUNICIPAL EL ALTO
CONCEJO MUNICIPAL LA PAZ
M.I.R. NM TRINIDAD
T & F ASOCIADOS - SANTA CRUZ

CORPORACION DE DESARROLLO DE SANTA CRUZ
CORDECRUZ
SINDICATO AASANA
DIRECCION NACIONAL DE TURISMO
DIRECCION DE TELECOMUNICACIONES

DEPARTAMENTO DE COBRANZAS

puertAbierta

PRESENCIA

La Paz, Bolivia, martes 22 de junio de 1993

Retrato con las patas, obra del artista Edgar Arandia que expone sus trabajos en la galería EMUSA

Esta noche actuará la "Camerata Vocal"

Esta noche a hs. 19 y 30 volverá a presntarse ante el público de La Paz la Camerata Vocal en un concierto que tendrá por escenario el Museo de la Catedral de Nuestra Señora de La Paz, calle Socabaya.

Los miembros de la camerata son aficionados al canto y vienen realizando periódicas actuaciones con resultados sobresalientes.

Integran el conjunto: Patricia Merino Rodo, soparano; Leonor Mendieta, contralto; Dagmar Merino Rodo, contralto; Pablo Mendieta Paz tenor y Eduardo Fernández Gómez, bajo.

Los temas de su repertorio son diversos y corresponden a varias épocas escuelas de la música universal. Desde el madrigal hasta las creaciones actuales, hacen de sus programaciones una razón especial para seguir en las huellas del anto polifónico.

Los autores que figuran en el programa del martes son: Orlando Di Lasso, Juan de la Encina, Nadal Puig, Georges Moustaki, María Elena Walsh, Clemente Janequin, Peter Tchaikowsky, Pèrez Bocanegra, Pierre Certon, Dolores Batres, Claudín de Sermy, Baldassare Donato y Pablo Mendieta, quien se constituye, además, en el eje del elenco musical. Sus composiciones y arreglos tienden a presentar obras magníficas que llegan a un selecto pblico cada vez en número mayor.

La actuación de mañana se iniciará a hs. 19 y 30.

***Bajo el gallito**, obra de Herminio Pedraza, artista cruceño que expone en la galería BHN en la zona de Sopocachi.*

Muestra pictórica "Veinte artistas, Pinacoteca 2000"

En la Casa Capellánica de Sucre se inaugurará el jueves 24 la muestra pictórica Veinte artistas, Pinacoteca 2000 que estará abierta hasta el 30 del mes en curso.

Posteriormente será presentada en la ciudad de La Paz del 7 al 21 de julio con el auspicio de la Embajada de México que abrirá su sala de exposiciones bicada en la avenida 6 de Agosto Nº 2652.

En la oportunidad se conocerán obras de Miguel Angel Alamilla, Pablo Amor, Alberto Castro Leñero, Francisco Castro Leñero, Paloma Elias, Griton, Oscar Gutman, Perla Knauze, Magali Lara, Gabriel Macotela, Manuel Marín, Octavio Moctezuma, Irma Palacios, Luis Miguel Quezada, Carla Rippey, Arturo Rivera, Mauricio Sandoval, Luciano Spanó, y Roberto Turnbull; auténticos creadores de la plástica de nuestro tiempo y sus trabajos fueron evaluados antes de ser incluidos en las exposiciones anunciadas.

La Embajada de México tiene especial reconocimiento al Instituto de Bellas Artes y la Secretaría de RR.EE. de México que han posibilitado que esta muestra se presente en Bolivia.

Quechuas y aymaras saludan el año nuevo con la salida del sol

La Paz, 21 jun (EFE).- Miles de aymaras y quechuas de Bolivia, además de indígenas de varias regiones de América Latina, se han dado cita en Tiwanacu para ver la salida del sol hoy, lunes 21 de junio, día del solsticio de invierno (austral), que marca el comienzo de un nuevo año aymara, el 5.501.

Tiwanacu, 71 kilómetros al oeste de La Paz, es el centro arqueológico más importante del país, mientras que para los aymaras es el altar mayor en el que sus ancestros establecieron observatorios astronómicos que marcan el paso del Sol por la Tierra a lo largo de los 365 días del año.

Como todos los solsticios del invierno austral, el primer rayo de sol que salió esta mañana atravesó, primero, el centro de un aro de piedra en un observatorio a orillas del lago Titicacaca, conocido erróneamente como "la horca del Inca", y, después, el centro de la puerta del templo de Kalasasaya, en Tiwanacu, a unos 20 kilómetros del primer lugar.

Un gran número de campesinos que viven en el altiplano boliviano, a alturas entre 3.800 y 4.200 metros sobre el nivel del mar, desafiaron esta madrugada el intenso frío para poder saludar la salida del sol al son de quenas, tarkas, zampoñas (instrumentos de viento) y wankas (tambores) y con ritos y ofrendas al Inti (Sol) y a la Pachamama (Madre Tierra).

El frío es muy intenso en el invierno altiplánico pero, especialmente, en el período próximo al solsticio de invierno, cuando se suele decir que, "por el frío, hasta las piedras revientan".

Con sus ponchos de lana de oveja y llama y sus "lluchus" los varones, y con al menos seis polleras (faldas fruncidas) y mantas de seda y lana las mujeres, soportaron el frío alrededor de enormes fogatas, en las que, al amanecer quemaron las ofrendas, "las mesas", que saludan al año 5.501.

Los "mallkus" y los "amautas" (sacerdotes y sabios) ofrecieron esta madrugada una "mesa" al Sol, a la Pachamama y a los "achachilas", los espíritus de los hombres sabios que se han encarnado en las montañas de la cordillera de los Andes.

Alrededor de las cinco y media de la mañana (09.30 GMT), la música cesó y, en silencio y con la respiración contenida, casi suspendidos en la magia de la noche, los asistentes aguardaron la llegada del primer rayo de sol que rompió la oscuridad, tras lo que, nuevamente estalló la música y las oraciones de los "mallkus", los "amautas" y los "yatiris" (brujos aymaras).

La llegada del nuevo año aymara se empezó a preparar el viernes, con la celebración de ofrendas a los "achachilas" y las "wakas" (piedras) que rodean las principales ciudades, demandando de los buenos espíritus un buen año agrícola y bienestar para los bolivianos y, de los malos espíritus, clemencia en caso de desastres naturales.

Entre los quechuas y aymaras, herederos de una rica cultura que floreció entre 2.000 y 1.000 años antes de Cristo en esta región, rige la filosofía de los contrapuestos y, por ello, si hay una ofrenda para los buenos, la hay también para que los malos sean menos malos.

Primera biblia traducida al idioma indígena aymara

La Paz, 20 jun (EFE).- La Sociedad Bíblica de Bolivia (SBB) ha distribuido cinco mil ejemplares de la primera Biblia traducida al idioma de los indígenas aymara, en la celebración de los 50 años de la Archidiócesis de La Paz.

El libro es el resultado del trabajo de varios religiosos católicos, teólogos e investigadores liguísticos de este país andino y de Perú, donde también se habla el aymara.

Los miembros de la SBB, Roger Aguirre y Francisco Mamani, artífices de la traducción, informaron de que es la primera Biblia traducida en un idioma nativo andino y donde se rescata varias palabras del aymara en desuso.

La Iglesia boliviana aceptó la traducción de la Biblia al idioma aymara con la condición de que los traductores y editores fueran católicos.

En 1992 el Parlamento boliviano reconoció que el país es multilingue y oficializó quince lenguas indígenas, entre ellas el aymara.

El 70 por ciento de la población de Bolivia es indígena, con grupos mayoritarios de aymaras y quechuas en el altiplano.

Boliviano Alberto Gonzales en Festival "Boleros de oro"

La Habana, 20 jun (EFE).- Cantantes latinoamericanos intervienen desde esta semana y hasta el próximo día 27 en el Festival Internacional "Boleros de Oro" de La Habana, que en esta edición está dedicado a recordar al cubano Pepe Sánchez, autor de "Tristezas", escrita hace 110 años.

El boliviano **Alberto Gonzáles,** la panameña Maritza Vargas, los mexicanos Enrique Méndez y Maricarmen Pérez, la venezolana Corina Peña, la brasileña Taigura da Silva, Josy Jiménez, de Puerto Rico, y la colombiana María Isabel Saavedra González, entre otros, comparten escenarios en La Habana y la provincia oriental de Santiago de Cuba, donde simultáneamente se celebra el festival.

La gran atracción que aún ejerce el bolero, que ha logrado colocarse en el último año en la preferencia internacional, su vigencia, su tema y sus estructura musical serán desde mañana, lunes, algunos de los asuntos sobre los que debatirán musicólogos y otros especialistas en un foro organizado por la "Unión de Escritores y Artistas de Cuba".

Tres teatros habaneros, "Mella", "Nacional" y "Carlos Marx", dedicarán cada noche sus funciones al desfile de los antiguos boleros y a los nuevos cultivadores del género popularizado hace más de 40 años en todo el mundo.

Después de las funciones teatrales los artistas y hasta pasada la medianoche varios clubes nocturnos habaneros como el "Pico Blanco" y el "Scherzada" acogerán al bolero en las improvisadas "descargas" musicales que habitualmente realizan conocidos intérpretes y autores cubanos.

Alberto Gonzales

Los programas de televisión no llegan a cubrir la trascendencia de un espacio infantil en un marco de verdadera educación del menor. El grupo que publicamos asiste a los espacios de Jacky, una de las mentadas conductoras que se compenetra de la inquietudes de la niñez y, sin embargo, aún le falta mucho.

Ugalde expondrá en Arte Unico

El jueves próximo a hs. 19 será inaugurada la muestra individual del artista boliviano Gastón Ugalde que presentará trabajos bajo el título de "El altiplano-El valle-El oriente".

La obras será exhibidas en la galería Arte Unico ubicada en la avenida Arce esquina Clavijo Nº 2895 en el barrio de San Jorge.

Los trabajos de Ugalde se han caracterizado por su originalidad y han tenido la virtud de romper esquemas tradicionales. Todas las exposiciones presentadas por este artistas han tenido el éxito que merece su labor.

ncierto de música boliviana
el Teatro Modesta Sanginés

posición de tallados en madera
la Casa de la Cultura

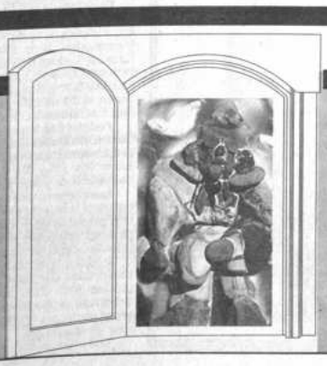

- Ciclo de video-debate en Equinoccio

- Finaliza plazo de inscripción para participar en la 1ra. Bienal Nacional de Danza.

LO MIRE POR DONDE LO MIRE...

PRESENCIA

Líder en circulación nacional

EN PERIOLIBROS YA PUBLICAMOS:

POEMAS HUMANOS - César Vallejo
EL GALLO DE ORO - Juan Rulfo
CANCIONES - Gabriela Mistral
BESTIARIO - Julio Cortazar
EL REINO DE ESTE MUNDO - Alejo Carpentier
CUENTOS - Alfredo Bryce
LEYENDA DE GUATEMALA - Miguel Angel Asturias
HUASIPUNGO - Jorge Icaza

y el domingo 27 de junio

PERIOLIBROS

JORGE LUIS BORGES

EL ALEPH

GRATIS CON LA EDICION DOMINICAL

RESERVE CON TIEMPO SU EJEMPLAR

Continua ciclo de video-debate en Equinoccio

Dentro de las múltiples actividades que lleva adelante Equinoccio, para hoy martes está programada la segunda entrega del ciclo de video-debate denominado "Polémica en el cine" y será exhibido el filme "El último tango en Paris", a partir de las 20:30 horas.

Esta cinta del director italiano Bernardo Bertolucci, fue filmada en 1972, época en la que se explotaban nuevas fórmulas narrativas y se planteaban producciones polémicas de realizadores aún jóvenes en esa época. Con "El último tango en Paris", Bertolucci triunfa comercialmente, poniendo como protagonistas de su historia a un dúo erótico formado por Marlon Brando y María Schneider. Esta película fue prohibida en Italia, pero conquistó éxito universal.

"Polémica en el cine" cuenta con el apoyo de "Ross Récords Producciones", gracias a lo cual se cuenta con una pantalla gigante y participarán conocidos cometaristas de cine.

El primer ciclo tiene programada para el martes 29 la película de Jean Claude Arnnaud, "La guerra del fuego".

Película danesa ganó gran premio en festival francés

París, 21 jun (EFE).- La película "Una jornada memorable al borde del mar", del danés Stellan Olson, ganó hoy, lunes, el gran premio del VIII Festival del Film de Paris y el premio de interpretación femenina.

La actriz Nina Gunke ganó el premio de interpretación femenina por su actuación en esta película danesa, cuya acción discurre en el periodo de entreguerras y evoca la difícil educación de un joven con un cierto espíritu optimista.

La película francesa "Mestiza", de Mathieu Kassovitz, ganó el premio especial del jurado y el premio a la mejor interpretación masculina, que recayó sobre su director, pues también es el protagonista.

El filme narra la historia de una joven antillesa embarazada que tiene dos amantes -un mensajero blanco y un joven negro hijo de un diplomático- que ignora cuál de ellos es el padre de la criatura.

El premio del VIII jurado del Festival recayó en la película "Kalahari", de Mikaci Salomon, por su fotografía, obra del estadounidense Juan Ruiz Anchia.

"Kalahari" explica las aventuras de tres adolescentes perseguidos por tres cazadores furtivos traficantes de marfil.

El jurado estuvo integrado por 30 jóvenes de 15 años procedentes de una quincena de países y presidido por la actriz francesa Sophie Marceau.

Los premios serán entregados hoy en una ceremonia en Paris.

Arte y Cultura

CUADERNILLO EDUCATIVO.- "Aymara Qhantati" es el la publicación, que será presentada hoy 22 a las 19:00, "Humberto Viscarra Monje" de la Casa de la Cultura.

"POLEMICA EN EL CINE".- Un ciclo de video-debate se en Equinoccio. Hoy estará "El último tango en Paris", d Bertolucci, y el 29 "La guerra del fuero", de Jean Claude Ar exhibiciones comenzarán a las 20:30, en Cañada Strong

"LA CANTAFORA EN EL DESARROLLO DE LA POES este tema, Guillermo Riveros Tejada, dictará una conferen 19:00, en el salón de honor de la UMSA.

MUESTRA DE EXPRESION ARTISTICA INFANTIL.- S hoy a las 18:30, en el salón "Arturo Borda" de la Casa de organizada por "Formación Integral Freire".

FIESTA ANDINA.- San Juan en las ciudades, Año N comunidades aymaras. Para mañana miércoles, Mojj organizado una fiesta, a partir de las 22:30, en Equinoc Strongest 1868).

COPA AMERICA.- El partido que jugará nuestra sele al equipo mexicano el miércoles 23, a las 18:15, será e pantalla grande en Equinocio (Cañada Strongest 1868)

LIBRO SOBRE MEDIO AMBIENTE.- Será presentado a las 19:00, en Auditorio.

"PASTORAL DE SALUD".- Sobre este tema se llevará días 24 y 25, un seminario taller, auspiciado por el S Arquidiocesano de Pastoral Social de La Paz, Caritas Arq y la conferencia Boliviana de Religiosas. Se desarrollará e rio de Caritas Boliviana (Pichinca esq. Ingavi), de 8:30 a

DE CHILE A LATINOAMERICA.- "Terral", grupo chile popular latinoamericano, ofrecerá un concierto el ju Equinoccio, a las 22:00. (Cañada Strongest 1868).

GASTON UGALDE.- Obras recientes de este artista se jueves a las 19:00, en Arte Unico (Av Arce 2895). Finaliza e

EXPOSICION.- De las obras de artistas bolivianos exh exposición "Santiago y América", realizada en Santiago de España, serán objeto de una muestra que se inaugura el 18:30, en el Museo Nacional de Arte. Se iniciará al mismo ciclo de conferencias sobre Santiago.

FIESTA DE LA MUSICA.- Sábado 26 de hs. 16 a 22 se programa ¿Quién toca en la fiesta de la música?. Alianz calle Fernando Guachalla y 20 de Octubre.

JENNY CARDENAS: 10 AÑOS.- Dos conciertos con boliviana y su mejor producción de los últimos 10 años, cabo los días viernes 25 y sábado 26, en Equinocc Strongest 1868), a las 22:00.

TALLADO EN MADERA.- Muestra de la Asociación de en el salón Antonio Gonzales Bravo, Casa de la Cultura.

ACHACH'ARTE DE K'ALA PINTA.- Con el auspic "Mojjsa Uma", se desarrolla un insólita muestra en (Cañada Strongest 1868)

EXPOSICION- Silvia Peñaloza presenta sus últimas salón Cecilio Guzmán de Rojas.

PASTELES Y CERAMICAS.- De las artistas Ejti St Schwartz, es objeto de una muestra que se desarrolla e Francesa (c. F. Guachalla Nº 399).

HERMINIO PEDRAZA.- Este artista cruceño realiza ción de sus recientes obras, en la galería de la Fund (Belisario Salinas 516

SINSOCIOTICA.- Este el nombre de la muestra fo Manuel Benavente, abierta en Espacio Portales (Av. 1 1655).

MOJJSA ACHACH'ARTE (DULCE Y VIEJO ARTE).- *Piedras que juntas se convierten en interesantes obras de arte, son parte de una muestra que se desarrolla en Equinoccio, organizada por el "Centro Cultural Mojjsa Uma". Esta exposición incluye además óleos, acuarelas, dibujos y cerámica de Ubaldo Aguilar, Remé Gómez y Andrés Chambi, además de la producción artística de Aymanteit Pedro Murillo, denominada "K'alapinta", que podemos ver en la fotografía.*

Finaliza plazo para la inscripción en la 1ra Bienal Nacional de Danza FEBIART

Organizada por la Federación Boliviana de Instituciones Boliviano-Americanas y el Sevicio Cultural e Informativo de la Embajada de los Estados Unidos (USIS), se realizará la Primera Bienal Nacional de Danza FEBIART, cuyo plazo de inscripción vence el 30 de este mes, tanto en La Paz, Cochabamba, Sucre y Santa Cruz.

Podrán participar bailarines bolivianos de Ballet Clásico o de Danza Contemporánea, cuya edad fluctúe entre los 17 y 25 años cumplidos hasta el 8 de junio de este año.

Los concursantes deberán presentar para la selección local, 3 piezas de tres minutos de duración cada una y para la selección final, dos con las mismas características.

Podrán ejecutar composiciones personales o reposiciones de coreografías para interpretación de solo, debiendo proporcionar también material musical y el vestuario para cada una de las piezas.

Los premios consisten en una beca de un año académico en algún conservatorio o escuela de danza de los Estados Unidos, y una beca para estudios de inglés en cuaquiera de los CBA . El segundo premio consistirá en una beca de programa completo para estudios de inglés.

Entre los requisitos están, poseer conocimiento medio del inglés y el compromiso de seguir el curso de inglés en el CBA, desde el momento de la premiación hasta la fecha del viaje, en caso de obtener el primer lugar.

El costo de la inscripcion, que se realizará hasta el 30 de junio, en cualquiera de los CBA de Bolivia, es de 30 Bs.

Para la calificación se tomará en cuenta solamente la habilidad técnica y talento artístico del participante.

El jurado estará compuesto por conocedores de la danza clásica y contemporánea de La Paz, Santa Cruz, Cochabamba y Sucre, además de un experto del exterior. El fallo será dado a conocer los días 4 y 6 de agosto, en la prensa escrita.

Bebedores de son menos pr a enfermedade cardiacas

LONDRES, 21 (AF efectuado en Escocia l personas que beben larmente el instanti menos probabilidades fermedades cardiacas

Unos estudios pre dos en Europa vincul con una alta inciden medades cardiacas.

"No quisiera decir contribuye a proteg enfermedades cardiac tamente no parece per el doctor Colin Brown, del hospital Ninewells Escocia.

Las nuevas conclus estudio entre 10.000 mujeres desarrollado 1986, aparecen en la junio del Journal of E and Community Healt

Los investigadores taron si el café que beb tos era instantáneo, descafeinado. Brown los momentos del estu 80 y 90 por ciento de lo bebían café instantáne y los investigadores cuenta esta proporción

El análisis se basó dio de 10.359 hombre de entre 40 y 59 año exámenes físicos, análi gre y 300 preguntas so vida y dieta.

Los médicos dividier rrogados en cuatro gru no tomaran café, bebie dos tazas diarias, tres más de cuatro.

Brown dijo que el 27 de los no bebedores de cían dolencias cardiaca que eran el 20 por cien que consumían café.

LA SAL
es lo prim
y el primer suplem médico del país
médic

Un día como hoy en la Cultura Internacional

Convenio "Andrés Bello"

22 de junio

RECUERDOS DE UN ANCIANO

ANTONIO ALCALÁ

...cuerdos de un anciano" de ...Alcalá, libro de profunda ...histórica. El escritor es- ...que nació un día como hoy.

...paña

...TONIO ALCALA GALIANO (1789-1865).- Escritor y político. Nació ...como hoy, 22 de junio de 1789, en Cádiz, España. Falleció en ...el 11 de abril de 1865.

...publicado los libros de carácter autobiográfico: **Recuerdos de un ...y Memorias**. Ambos textos fueron reimpresos decenas de veces y ...los entendidos, contienen una invalorable riqueza de información ...debido a sus experiencias en el campo político.

...cialmente fue cadete de las Reales Guardias españolas. Luego ...como Agregado en las embajadas de España, en Inglaterra y Suecia ...1813). Perteneció a varias sociedades revolucionarias y masónicas. ...diputado constitucionalista por Cádiz. Ministro de Marina en el ...de Istúriz (1835) y Ministro de Fomento (1865). Dictó varias ...cias en el Ateneo de Marid sobre temas literarias franceses, ...e italianos, debido a que conocía sus idiomas respectivos.

...EZUELA

...AFAEL ANGEL INSAUSTI (1916).- Ensayista, poeta y crítico, nació ...como hoy de 1916, en Barinas, Estado Barinas, Venezuela.

...de su autoría las obras: **Desasosiego de los horizontes** (poemas, ...**Brisa del canto** (poemas, 1951); **Aires de lluvia y luz** (poemas, ...**Conjuros a la muerte** (poemas, 1954); **Caminos y señales** ...1956); **La poesía venezolana para niños** (estudio, 1956); **De ...la sombra** (poemas, 1957); **Insinuaciones críticas** (crítica, ...**Estar vivo** (poemas, 1969); **Prosa minina** (crítica, 1970); **El ...ismo literario de Venezuela en sus orígenes** (estudio, 1971), y

...formación audidacta, Rafael Angel Insausti fue profesor de Caste- ...Literatura en el Liceo de Barinas (1946-49). Secretario de la ...ión de Escritores Venezolanos (1957-58). Jefe del Departamento ...licaciones del Ministerio de Educación (1958-59). Jefe de Redac- ...la prestigiosa Revista Nacional de Cultura (1958-59). También ...cargos diplomáticos: Primer Secretario de la Embajada de Venezue- ...Francia (1959-61) y Consejero de la Delegación Permente de ...ante la UNESCO desde 1961.

...de sus compatriotas, J.R. Medina, valora la poesía de Insausti con los ...conceptos: "Personalísima voz de nuestra poesía, Rafael Angel ...se destaca por la finura del verso, por la gracia de la palabra justa, firme, ...hondura humana de su mensaje. Nutrido en las mejores fuentes, ...contemporáneas, de la poesía, la suya es obra de la contención sin ...severo dominio emocional y de la segura expresión del sentimiento, ...siones vanas al formalismo, al concepto o a las ideas, pero guardando ...y justo equilibrio del más hondo lirismo." (1)

...ICO

...MENTINO SANZ Y DIAZ (1914).- Literato, teólogo, y religioso. ...día como hoy de 1914 en Peralejos de las Truchas, Guadalajara.

...obra mayor es un **Diccionario latino-greco-español;** también ...con motivo del IV centenario del nacimiento de Miguel de ...en Buenos Aires, la primera edición crítica, con prólogo y ...América hispana, de **El Ingenioso Hidalgo Don Quijote de la ...** en dos tomos.

...acerdote escolapio, doctor en Teología y en Filosogía y Letras, ...por varios años en Argentina, donde dicta cátedra en universida- ...aquel país.

...tado en: **diccionario general de la literatura venezolana**, Edit. ...dad de los Andes, Venezuela, 1974, pp-393-94

***...ERALES**, es el título de la obra teatral que los cadetes del Colegio Militar ..."Gral Germán Buch" llevaron a escena hace algunos días. ...tenece al conocido director Raún Salmón, y en ella se recoge, de acuerdo ...que el Departamento de Relaciones Públicas de la Fuerza Aérea Boliviana ...por, tres fases históricas del país. "En el primer acto se muestra la etapa ...de la nacionalidad y de sus principales instituciones. Personajes como ...Santa Cruz o Casimiro Olañeta juegan un papel importante en esta parte. ...acto ofrece la insurgencia popular en la presidencia del Gral. Isidoro ...ando aspectos importantes del proceso gubernalmetal en la país. El tecer ...al tirano Mariano Melgarejo y un retrato de las carateristicas del ...ersonaje de la historia boliviana". ...de la representación Ernesto Angulo Covarrubias, Betty Justiniano, ...es de Rendin, entr otros.*

Se encuentra en circulación "Qhantati", cuadernillo educativo

A las 19:00 de hoy, en el Salón Humberto Viscarra Monje de la Casa de la Cultura, se pondrá en circulación el primer número del cuadernillo "Aymara Qhantati"

Esta experiencia incluye el alfabeto fonémico; Pronombres y Sufijos; Estructura del idioma aymara; Composición de oraciones; Diálogos ; Términos de parentesco y otras secciones.

En partes sobresalientes del editorial, Freddy Yapu, responsable de la publicación afirma: "...el siglo XXI para los pueblos y naciones de América Latina se perfila como un nuevo desafío en procura de buscar mejores condiciones de vida social, económica política y cultural. El eco de los 500 años permitió que las naciones reflexionen profundamente en la identidad cultural, encubierta hace siglos.. La tolerancia conlleva, sin lugar a dudas, el reconocimiento de la identidad pluricultural. En este contexto, uno de los temas que caldea nuestra coyuntura actual, es la educación que busca el reconocimiento oficial de las lenguas nativas como el instrumento más propicio para el proceso de enseñanza y aprendizaje de nuestra educación".

Dirigido a los niños, jóvenes y adultos de La Paz, la publicación pretende constutirse en un material de apoyo, con contenidos ágiles y útiles que servirán para fortalecer "las relaciones de la diaria convivencia ciudadana", agregó.

José Espinosa visita Bolivia con el concierto "Quena mágica"

José Guillermo Espinosa, es un músico peruano autodidacta, compositor y talentoso intérprete de la quena, charango y guitarra que visita nuestro país en una gira que viene realizando desde finales del año pasado.

Perú, Chile, Argentina y Uruguay pudieron ya, en este lapso de tiempo, disfrutar de "Quena mágica", nombre bajo el cual ofrece el solo de este instrumento combinando en la presentación, con exposiciones sobre los instrumentos musicales, las experiencias del artista, etc. El repertorio que Espinosa ofrece es variado, e incluye canciones clásicas, como del repertorio latinoamericano. Vírgenes del Sol, El día que me quieras, recuerdos del Ipacaraí, Marcha Turca (Mozart), La flor de la canela, Palmeras, Caballo Viejo, forman parte del programa que el artista peruano pondrá a consideración del público en los próximos días.

Sus actuaciones no tienen ningún afán mercantilista, prueba de ello es que no se cobran entradas a los espectadores.

Actualmente Espinosa viene planificando sus presentaciones en Bolivia, con instituciones que tienen que ver con el quehacer cultural.

José Guillermo Espinosa.

Hoy se inicia ciclo de Chabrol en la Cinemateca

El ciclo 215 de la Cinemateca, se inicia hoy en funciones habituales de matine y tanda. Después de una larga revisión de películas sobre "Mujeres, Mujeres", viene una corta temporada dedicada al cine de Claude Chabrol, a juicio de muchos, una de las personalidades más importantes del cine galo-y europeo de las últimas décadas.

Hoy y mañana se exhibirá, al interior de esta muestra, la película "Las ciervas". En él, dos mujeres de niveles socialmente muy distintos entablan casualmente una sólida amistad. Sin embargo, durante las primeras vacaciones en común, ambas conocen a un adinerado arquitecto. Los celos y las intrigas ponen en marcha el drama. Con las actuaciones de Stephane Audran y Maurice Ronets.

Ballet argentino en gira por Europa

Madrid, 21 jun (EFE).- El Gran Ballet Argentino comenzará el próximo día 30 una gira europea por Bégica, Holanda, Francia y España en la que presentarán las tradicionales danzas de su país, tales como el malambo y el tango, informó hoy lunes a EFE una de sus miembros, Carmen Estellá.

El Ballet, de la ciudad argentina de Córdoba, es dirigido por Miguel Angel Tapia y está integrado por 47 personas.

Participa habitualmente en los festivales folclóricos internacionales que coordina la CIOFF, organismo que cuenta con el auspicio de la UNESCO, y cuyo objetivo es divulgar las "raíces nacionales de cada país".

Durante la gira europea de tres meses, que emprenderá el Ballet en Bélgica, presentará un espectáculo que engloba las manifestaciones de danza y música tradicionales de cada una de las regiones argentinas, como por ejemplo los bailes del litoral este, del extremo norte o de la Pampa húmeda, explicó Estellá.

"Parque Jurásico" continúa batiendo récord de taquilla

Washington, 21 jun (EFE).- La película "Parque Jurásico", con sus dinosaurios de ficción, sigue batiendo un "récord" absoluto de taquilla diez días después de su estreno.

Según fuentes cinematográficas, el filme de Steven Spielberg superó los 100 millones de dólares en venta de entradas en el noveno día de cartelera, el sábado pasado.

Es la primera vez que una película recauda 100 millones de dólares en menos de diez días. El "récord" precedente lo consiguió hace un año el filme "El regreso de Batman" que alcanzó la suma en once días. En este último fin de semana (viernes-sábado-domingo), "Parque Jurásico" recaudó un total de 36 a 38 millones de dólares, según cálculos de los medios del cine. En su primer fin de semana, logró más de 48 millones.

La película, producida por los estudios "Universal", batió a la superproducción "Last Action Hero", con Arnold Schwarzenegger, que, según los pronósticos, puede ser el otro gran éxito comercial de la temporada.

El filme, producido por "Columbia Pictures", alcanzó unos 15,1 millones de dólares en sus tres primeros días de cartelera.

En tercer lugar de éxitos del fin de semana se sitúa el filme "Cliffhanger", con Silvester Stallone, seguido de "What's Love Got To Do With It", una biografía de la cantante Tina Turner, y "Made in America", una comedia con Whoopi Goldberg y Ted Danson.

En la fotografía aparecen algunos de los artistas que participan de la muestra de tallados en madera en la Casa de la Cultura.

Exposición de tallados en madera en Casa de la Cultura

La Asociación Boliviana de Talladores en Madera, en décima oportunidad, inauguró la exposición de trabajos presentados al Concurso "Monolito de Plata" en el Salón Antonio Gonzáles Bravo! la muestra reúne poco más de cincuenta obras que llaman la atención tanto por su diseño como por su originalidad.

"Comprometidos con la necesidad de rescatar y preservar nuestra cultura, los afiliados apoyan la idea de mantener este premio que reconoce la labor e ingenio del tallador en madera, una de las especialidad más relegadas en Bolivia, por copnsiderarla un arte menor. Los expositores presentes en la muestra intentaremos demostrar lo contrario", afirmó Jorge Indelfonso Velasco, Presidente de la mencionada organización.

Agregó que el trabajo de los talladores está ramificada en todos los puntos del país. Los cerca a doscientos artesanos afiliados están en permanente búsqueda de espacios para mostrar su oficio.

La innovación fue una de las constantes del trabajo este año -en temas y técnicas para el tratamiento de la madera. "Los mejores trabajos provienen de las generaciones nuevas que ingresaron a la Asociación en busca de una "escuela" y la encontraron, "muchas de las obras superan a la de sus maestros, ello no preocupa a los directivos pues no somos perros del ortelano", añadió el dirigente.

A fin de fomentar el talento de personas que deseen adquirir conocimientos en esta especialidad artesanal, los expertos talladores dictarán un curso de dibujo, pintura y tallado en la Casa de Cultura a partir de este martes 22 de Hrs. 19:00 a 21:00. el ingreso es libre.

Finalmente Ildefonso informó que una vez clausurada la muestra, sus colegas dedicarán su esfuerzo para el concurso Summa Lurata, uno de los más importantes a nivel nacional creado en 1990.

La exposición, cuyos trabajos ofrecen motivos en su mayoría nacionales, permanecerá abierta hata el próximo 25.

Concierto de música boliviana hoy en el Modesta Sanginés

Dos grupos, de conocida trayectoria, participarán hoy martes 22 y mañana en un atractivo concierto. Se trata de la Familia Vandivia y de Los Canarios del Chaco.

La velada prevista para las 9 y 30. Estará dividida en dos partes. En la primera se tendrá la actuación de los jóvenes integrantes del Chaco boliviano. Conocidos por un repertorio de ritmos alegres como la cueca sureña, bailecitos, chacareras el grupo ha paseado su música por todas las regiones del país. Andado hace quince años, Los Canarios del Chaco, son conocidos por la capacidad de amenizar su programa con picarezcos comentarios y chistes propios de la cultura popular.

La Familia Valdivia.

La Familia Valdivia, encargada de abrir la segunda parte del concierto, ha descollado en el ámbito musical gracias a la dedicación de sus integrantes: Adolfo y Nohemí Valdivia junto a sus hijos Pablo, Adolfo y Nohemí Jrs. Son poco más de cinco años que decidieron fundar el grupo luego de su paso por la Sociedad Coral Boliviana, instancia que les permitió perfeccionar el timbre de sus voces y adecuar las técnicas a la de sus hijos.

En una tercera parte, se podrá apreciar temas del cancionero nacional en una actuación simultánea.

No hay mejor espejo que un buen amigo

Inspiracion Cards

(Refrán Japonés)

23 DE JULIO
"DIA DE LA AMISTAD"

Cines

...MPERO
...15:30. Tanda Hs. 19:00 y 21:30: ALADINO, y el Corto ...S EN EL DESIERTO

...TO
...15:45. Tanda Hs. 19:00 y 21:30: EL REGRESO DE UN ...(mayores 14 años) y El ...stante.

...15:30 Tanda Hs.19.00 y 21.30 LOS ULTIMOS RE-

...15.30 Tanda Hs. 19.00 y 21.30: LEON PELEADOR

...15:30 Tanda Hs. 19:00 y 21:15: LA FORTALEZA (mayo- ...) y El Mundo al Instante.

...15:30 Tanda Hs. 19:00 y 21:30 LOS IMPERDONA- ...(mayores 14 años) y El Mundo al Instante.

CINEMATECA BOLIVIANA
Tel. 325346
Matinée Hs. 16.00. Tanda 19:30 LAS CIERVAS y El Mundo al Instante.

MEXICO
Tel. 351205
Matinée Hs. 14:45 y Tanda Hs. 18:45: DIARIO DE UN HOMBRE INVISIBLE y EL GUARDAESPALDAS.

MONUMENTAL ROBY
Tel. 362135
Matinée Hs. 15:30 Tanda Hs. 18:30 y Noche Hs. 20:30:
SIN ESCAPE y El Mundo al Instante.

LIBERTAD
El Alto
Matinée Hs. 14:30. Tanda Hs 18:30 GHOULIES - LA VERDADERA HISTORIA DE BRUCE LEE.

ROXY
Matinée Hs.15:00 Tanda Hs. 18:30 UN DIA DE FURIA y FURIA SALVAJE (mayores 14 años). Noche Hs. 21:30 ABATYOUR LA VERDADERA HISTORIA DE CHATERLEY (mayors 21 años).

PLAZA
Funciones continuadas desde Hs. 14:30: CIUDAD DE LA ALEGRIA Y ETERNAMENTE JOVEN (mayores 14 años).

MADRID
Tel. 357174
Matinée Hs. 15:00 ZONA PELIGROSA Y COMANDO AL ESTE. Tanda Hs. 18:30 ZONA PELIGROSA. COMANDO DEL OESTE Y MONO DE ACERO

IMPERIO
Tel. 340451
Matinée Hs. 14:30 EL REY DE LOS KID BOXER - EN LA LINEA DEL DEBER II III. Tanda Hs. 18:30 EL REY DE LOS KID BOXER - EN LA LINEA DEL DEBER II - LA MANSION SATANICA

CENTER
Tel. 324271
Matinée Hs. 14:30: AMEREICAN NINJA III - SUPER DRAGON Tanda Hs. 18:30 DESNUDAS TRAS LAS REJAS - LOS CLAROS MOTIVOS DEL DESEO.

ESMERALDA.
Matinée triple desde las Hs. 14:30 FREDDY KRUGER LA GENTE DETRAS DE LAS PAREDES - BEETHOVEN - CONAN EL DEFENSOR. Tanda Hs. 18:30: CONAN EL DEFENSOR - LA GENTE DETRAS DE LAS PAREDES - BEETHOVEN.

EBRO
Matinée Hs. 15:30. Tanda 19:00 TIRO DE GRACIA - GREMLINS II LA NUEVA GENERACION.

seamos

INVITACION

EL SISTEMA EDUCATIVO ANTIDROGAS Y DE MOVILIZACION SOCIAL SEAMOS, tiene el agrado de invitarle(s) a la exposición de afiches, audiovisuales y material bibliográfico de su Centro de Información, que en conmemoración del Día Internacional contra el Uso Indebido y el Tráfico Ilícito de Drogas, tendrá lugar los días 24, 25 y 26 de junio del presente año, en la Casa de la Cultura, Salón Antonio Gonzáles Bravo (planta baja).
El Directorio, la Directora Ejecutiva y el personal de SEAMOS agradecen su gentil concurrencia.

La Paz, junio de 1993

HISTORIETAS

el detalle que faltaba

justo y franco

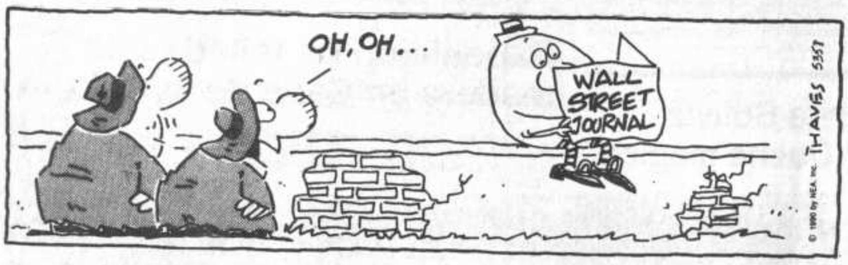

evaristo

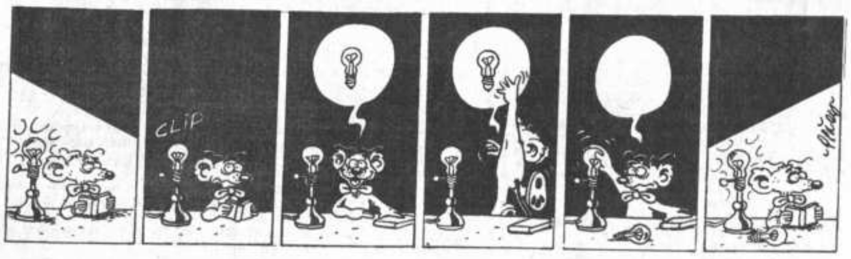

gracielita

CRUCIGRAMA DE HOY

Por Luis Campos

HORIZONTAL

1 Cantar la rana
4 Condimento
9 Base cuadrada de columna: Arq.
13 Molde del zapatero
14 Economizar, en Londres
16 Necesitar, en Needies, EE UU
17 Hijo de Abrahán: Biblia
18 Hierro magnético
19 Objeto volador misterioso
20 Llenas de tierra un hueco
23 Verano, en Francia
24 Pajar; henil
25 Fibra sintética
27 Usan el teléfono
31 En Ecuador, guatusa
33 Río de los Urales
34 Familiares
36 Falta; defecto
39 Pared grande
41 Anulabas; suprimías
43 Así: Familiar
44 Concluye
46 Letra griega
47 Misivas
49 Allanados
51 Causar pena
53 '— loco con su tema'
55 Impar
56 Con gracia: Fam.
62 C. de Italia (Piamonte)
64 Clase; índole
65 Pájaro dorado
66 Actor Bruce —
67 Actor Leon —
68 Sagrado, en Lourdes, Francia
69 Hijo de Caín; Biblia
70 Pref. con cronismo
71 Huesosas

VERTICAL

1 ¡Chist!
2 Rosa, en Montrose
3 Discursear
4 Actriz Leonora —
5 Agarrada; tacaña
6 Ofrece protección
7 Penco; caballejo
8 Prod. de Hollywood — Tors
9 Cantante Yoko —
10 Manifestación; declaración
11 Rápido no
12 Detesten
15 Pequeña
21 Con pintas
22 — Domingo, Rep. Dominicana
26 Nápoles, Palermo, etc.
27 En Chile, ¡vamos!
28 Altares
29 Centro de gravedad
30 Colman; rellenan
32 Empleas
35 Atahualpa, p.ej.
37 Porción de ganado
38 Asidores
40 Otorgarás
42 Anaquel; estante
45 Huyan
48 Tráfico de esclavos
50 Que tiene lama
51 Pato
52 Se sienten ante la cámara
54 Arrima; apoya
57 Cap. sudamericana
58 Períodos
59 Agradable: ing.
60 Libro de la ley judía
61 Elle
63 Abrev. de Wall Street

SOLUCION ANTERIOR

O	P	T	E	■	■	S	A	L	E	■	■	B	A	R
R	E	A	L	■	M	A	N	I	R	■	C	A	S	A
O	R	T	O	D	O	N	C	I	A	■	O	L	I	N
■	M	A	G	E	N	T	A	■	R	A	B	E	R	A
■	■	■	I	D	E	A	■	M	I	U	R	A	■	■
■	B	R	E	A	R	■	L	E	O	P	A	R	D	O
A	R	E	■	L	I	T	I	S	■	A	R	I	E	L
M	U	C	H	■	A	U	D	A	Z	■	A	C	N	E
A	T	O	E	S	■	P	I	S	O	S	■	O	S	O
S	A	N	D	A	L	I	A	■	Q	U	E	S	O	■
■	■	C	E	B	A	R	■	B	U	E	N	■	■	■
B	E	I	R	U	T	■	F	I	E	L	T	R	O	■
O	L	L	A	■	I	N	A	L	T	E	R	A	D	O
A	S	I	N	■	R	A	D	I	E	■	A	Y	A	S
S	A	O	■	■	A	T	E	S	■	■	N	O	S	E

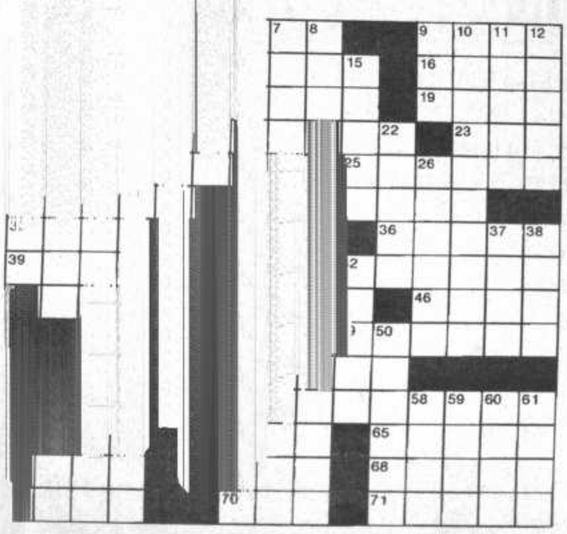

El tiempo (boletín meteorológico)

Martes 22 de junio de 1993

TEMPERATURAS PRONOSTICADAS

	MAX	MIN
Cobija	31.0	13.0
Riberalta	31.0	14.0
Rurrenabaque	29.0	14.0
Trinidad	30.0	9.0
S.I. de Velasco	30.0	10.0
Santa Cruz	27.0	16.0
Cochabamba	28.0	0.0
Sucre	25.0	7.0
Camiri	29.0	2.0
Potosí	-	-8.0
Charaña	17.0	-11.0
Oruro	16.0	-8.0
Puerto Suárez	28.0	-
Tarija	32.0	0.0
Yacuiba	26.0	4.0
La Paz		
Zona Central	19.0	2.0
El Alto	16.0	-3.0

PRONOSTICO PARA HOY

CIUDAD DE LA PAZ.- Presentará cielo despejado a poco nuboso, vientos débiles a moderados del OESTE, temperaturas sin cambio apreciable.

ALTIPLANO Y VALLES.- Presentarán cielo despejado a poco nuboso, vientos débiles a moderados de dirección variable y temperaturas sin cambio apreciable.

El resto del país presentará cielo despejado a ocasionalmente poco nuboso con bancos de niebla matinales en el Beni Central, vientos moderados del NORTE y poco cambio de temperaturas.

TEMPERATURAS PRONOSTICADAS

CIUDAD	MINIMA	2.0 °C
	MAXIMA	19.0 °C
ALTO	MINIMA	-3.0 °C
	MAXIMA	16 .0 °C

MUNDO Institucion

PREMIACION

PRESENCIA hi... de los premios ... nadores del Co... Cuento, convoc... matutino catól... sencilla ceremo... se desarrolló e... talaciones del ... Esperanza. En ... grafía, durante ... dis, Ana María ... de Campero, ju... Giovana Rivero ... ra en la catego... tos para niños, ... secreto de la vi...

"VIAJE GRATIS"

Este el nombre del plan que lanzó "Kassandra" Muebles y Decoración, el viernes, iniciativa que coincidió con la inauguración de un nuevo local de exposiciones, que funcionará en la calle Loayza 145. En esta oportunidad fueron obsequiados dos pasajes Arica-La Paz y resultó beneficiado José Luis Rivero, a quien vemos en la foto recibiendo los boletos. La entrega la hizo Martín Dockweiler Cárdenas.

El Padre Hugo fue en encargado de bendecir ... instalaciones de Kassandra.

servicios

Teléfonos de urgencia

PRESENCIA, Tels. 372340-44;
DIRECCION NAL. DE INVESTIGACION, Tel. 356124;
ESTACION CENTRAL, Tel. 373068 - 69
BUSCAMOVIL, Central Maestra Tel. 320644;
INSTITUTO NACIONAL DE FARMACO-DEPENDENCIA (INIF), Tel. 356484 Atención las 24 horas del día.
H. MUNICIPALIDAD DE LA PAZ
TELEFONO DEL RETEN, Tel. 371233;
RETEN DE EMERGENCIA, Tels. 375266 y 371236;
TASA Reclamos Tel. 133 Informaciones Tel. 104;
SEÑORITA HORA Tel. 117 y **LARGA DISTANCIA EXTERIOR**, Tel. 356700. Interior Tel 101;
INFORMES, Tel. 350211;
HOSPITAL DE CLINICAS, Maternidad Tel 376472;
TRANSITO, Tel. 371224 y 371220;
ASISTENCIA PUBLICA, Tel. 118 - 371233;
MATERNIDAD Tel. 314414;
NEUROCIRUGIA, Tel.320728;
PENSIONADO, Tel. 322823;
BOLIVIAN POWER Co. Ltda.
RECLAMOS, Tel. 354357;
BOMBEROS, Tel. 378468 - 378469 - 119;
HOSPITAL DE CLINICAS CENTRAL. Tel. 376472;
ATENCION DE PARTO DOMICILIARIO, Tel. 360700;
RADIO PATRULLA, Tel. 110;
AASANA, (Aeropuerto Informaciones) Línea Piloto, Te...
SAMAPA, Tel. 311222;
A. T. I. Asistencia Telefónica Inmediata, Tel. 390021.

Farmacias de turno (Tel.327245)

ZONA CENTRAL.-
MAYRA c. Colón 900 esq. La Bandera 354665
LANDAETA c. Landaeta 311 374940
ZONA SOPOCACHI Y SAN PEDRO
SEÑOR JESUS Av.Arce 2595 Edif. Los Angeles 379947
NUEVA LUNA Edif. Guadalquivir 358907
BETANIA c. Almirante Grau 594 363584
ZONA MIRAFLORES.-
DIAZ ROMERO Diaz Romero 1431 343104
ATENAS II Av. Saavedra esq. Plaza Uyuni 372719
LA MILAGROSA Av. de las Américas esq. Bat. Ustares 312247
BERNARDO Plaza Villarroel 140 360446

ZONA VILLA COPACABANA Y SAN ANTONIO
ENRINES Av.Esteban Arce-Macedonio Arellano 520 - V. San Antonio
ZONA CEMENTERIO-BUENOS AIRES Y TUMUSLA.-
PAULO VI c. Buenos Aires
CENTRAL Tumusla 779
VIVIANA c. Rodríguez 480
ZONA OBRAJES Y ALTO OBRAJES
ZEUS Av. Mecapaca 6606
BOLOGNIA c.Samuel Alcoreza Bolognia
ZONA CALACOTO, ACHUMANI E IRPAVI
CALACOTO Av. Ballivián 270
SANTA TERESA Av. Ballivián esq. c. 23
ACHUMANI Av. Gral. García Lanza - c. 10

Viajes

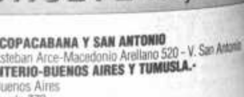

SALIDAS	
VLO. 933 SANTA CRUZ	Hrs. 07:00
VLO. 933 BUENOS AIRES	Hrs. 07:00
VLO. 933 ASUNCION	Hrs. 07:00
VLO. 801 COCHABAMBA	Hrs. 08:05
VLO. 801 SUCRE	Hrs. 08:05
VLO. 801 TARIJA	Hrs. 08:05
VLO. 967 ARICA	Hrs. 10:00
VLO. 967 SANTIAGO	Hrs. 10:00
VLO. 918 LIMA	Hrs. 11:40
VLO. 917 COCHABAMBA	Hrs. 17:40
VLO. 917 SANTA CRUZ	Hrs. 17:40
VLO. 966 COCHABAMBA	Hrs. 20:00
VLO. 904 SANTA CRUZ	Hrs. 20:30
VLO. 904 CARACAS	Hrs. 20:30
VLO. 904 MIAMI	Hrs. 20:30
LLEGADAS	
VLO. 800 COCHABAMBA	Hrs. 07:25
VLO. 903 MIAMI	Hrs. 09:00
VLO. 903 MANAOS	Hrs. 09:00
VLO. 903 SANTA CRUZ	Hrs. 09:00
VLO. 918 SANTA CRUZ	Hrs. 10:40
VLO. 918 COCHABAMBA	Hrs. 10:40
VLO. 917 LIMA	Hrs. 16:40
VLO. 966 SANTIAGO	Hrs. 19:05
VLO. 966 ARICA	Hrs. 19:05
VLO. 816 TRINIDAD	Hrs. 19:40
VLO. 816 TARIJA	Hrs. 19:40
VLO. 816 SUCRE	Hrs. 19:40
VLO. 816 COCHABAMBA	Hrs. 19:40
VLO. 934 BUENOS AIRES	Hrs. 20:30
VLO. 934 ASUNCION	Hrs. 20:30
VLO. 934 SANTA CRUZ	Hrs. 20:30

LLOYD AEREO BOLIVIANO S.A.M.

La Paz, martes 22 de junio
INFORMES ADICIONALES A LOS TELEFONOS 367711-12-13

LLOYD AEREO BOLIVIANO S.A.M.
TUS PROPIAS ALAS

Informaciones
Tel. 367275 - 367276

Empresas de Transporte interdepartamental e internacional de pasajeros

Transporte Korilazo	Tel: 323810
Transporte Aroma	Tel: 375449
Pullman Nobleza	Tel: 361427
Pullman Avaroa	Tel: 327096
Transporte Copacabana	Tel: 340461 - 322888
Pullman Bolivia	Tel: 355854
Urus Imperial	Tel: 350793
Flota El Dorado	Tel: 359153
Flota San Francisco	Tel: 378084
Flota Bustillos	
Flota Concordia	Tel: 354612
Flota Panamericana	Tel: 371119
Flota Urkupiña	Tel: 353214
Transporte San Lorenzo	Tel: 328911
Transportes Cisne	Tel: 361321
Transportes La Paz	Tel: 377443

SALIDAS

A Oruro: todos los días, a Hs. 5:30; ... 8:00; 8:30; 9:00; 9:30; 10:30; 11:30; ... 13:00; 13:30; 14:00; 15:30; 17:00; 17:30; ... 19:30; 20:00; 20:30; 21:00.
A Cochabamba: todos los días, a Hs. ... 8:45; 9:00; 13:00; 19:30; 20:00; 20:15; ... 21:00.
A Santa Cruz: todos los días, a Hs. ... 9:00; 13:00; 20:00; 20:15; 20:30; 21:00 ...
A Sucre: todos los días, a Hs. ... 20:00.
A Potosí: todos los días, a Hs. ... 20:15.
A Montero: todos los días, a Hs. ... 20:30.
A Trinidad: todos los días, a Hs. ...
A Arica: martes y viernes a Hs. ...
A Tacna: domingos y jueves a Hs. ...
A Llallagua: todos los días, a Hs. ...
A Villazón: todos los días, a Hs. ...
A Tarija: martes, jueves y sábado a Hs. ...

...chabamba

...minuyó la producción de ...os petroleros del Chapare

...BAMBA, 21 (PRESENCIA).- La producción de petróleo en la zona ...este departamento disminuyó paulatinamente en el curso de este ...tiende a recuperarse de acuerdo a un informe de Yacimientos ...Fiscales Bolivianos (YPFB).

...datos, en enero se produjeron 3.176 Barriles de Petróleo por Día ...cantidad aumentó a 3.193 BPD en febrero, pero en marzo la ...llegó a sólo 2.436 BPD. En abril subió a 2.622 BPD y en mayo se ...aún más, a 2.652 BPD. La producción estimada de junio es de ...es decir, 176 barriles menos que en enero y 193 que en febrero. ...la producción petrolera en la zona tropical de este departamento ...3.000 barriles diarios, provenientes de los pozos Carrasco X-1, ...1-4 y Katari X-1 a cargo de la empresa petrolera estatal. El gerente ...man Lijerón, anunció que el aumento de la producción será ...que se incorpore otros pozos, es decir, el Bulo Bulo, el Katari ...Carrasco X-5, que se encuentran en plena etapa de perforación.

...ción de YPFB señala que el pliego de licitación sobre los estudios ...y potencial productivo de los campos Katari y Carrasco ya se ...preparado para su licitación que, se estima, será esta semana.

...el presidente del directorio del Comité Cívico, Roger Revuelta ...que YPFB tiene 45 días de plazo para contratar a la empresa ...que se encargarán se efectuar el estudio de reservorios. "Creemos ...los plazos se van a cumplir porque el compromiso y el Decreto ...ha dado ningún partido político, sino la Presidencia de la ...entonces debe cumplirse con el gobierno que venga", aseveró.

...parte, se reveló que la quema de gas naturales actual aproximada ...millones de pies cúbidos por día, sin embargo, esta cantidad ...el curso de los próximos meses una vez que se adoptenmedidas ...tal fin.

...de la construcción del oleoducto Carrasco-Valle Hermoso, el ...dijo que cada 15 días se recibe un informe. El último es del 9 ...realmente son alentadores y positivos los informes". "También ...biendo la información técnica cumpliendo el compromiso de que ...proporcionarnos un informe técnico de como están funcionando ...mento los campos del Chapare", acotó.

...s de Misicuni comenzarán ...septiembre y octubre

...BAMBA, 21 (PRESEN-...) ...del trasvase de los ...rkheta Mayu, primera ...mera fase del proyecto ...marán entre septiem-... de este año cuando el ...haga el primer des-...

...ción fue proporciona-...dente del directorio de ...Misicuni, Federico Diez ...se reunió la semana ...representantes del go-... quienes anunciaron ...el primer desembolso ...millones de liras, unos ...dólares.

...juntamente con el ...de la Empresa Nacio-...dad (ENDE), Gonzalo ...y el gerente general de ...berto Prada Ramírez, ...na completa informa-... como de los procesos ..., económicos y finan-...ecto. Oportunamente, ...ano, mediante la Can-...embajada de Italia en ... toda la documenta-..., contratos, anexos, ...

...gran satisfacción trans-...ustedes, que han felici-...gación boliviana por la ...el gobierno de Bolivia ...en obras tan importan-...Misicuni" declaró a tiempo de dar cuenta del primer desembolso.

Explicó que los representantes del gobierno italiano destacaron también el apoyo a Misicuni del presidente electo, Gonzalo Sánchez de Lozada, hecho que magnifica el proceso democrático que se vive en el país, que posibilita la continuidad de proyectos como este que es de prioridad nacional por su importancia económica y social.

El 12 de mayo próximo pasado, con la asistencia del presidente de la República, Jaime Paz Zamora, la Empresa Misicuni firmó el contrato para la ejecución de las obras de trasvase con el consorsio Condotte-Cosapi-Trasandina por 28.266.439,22 dólares.

Ese monto será invertido en la construcción de un túnel de 13,2 kilómetros que permitirá trasvasar las aguas de las partes altas de la Cuenca de Misicuni mediante tomas directas de los ríos titiri y Serkheta Mayu para obtener 1.000 litros de agua por segundo.

La primera fase, al margen de lo citado, comprende la construcción de una presa de 105 metros de altura para obtener 3.900 litros de agua por segundo, aumentar en 80 megawatios de energía eléctrica e incorporar 6.500 hectáreas de riego con un costo total esitmado en 236 millones de dólares. La primera fase del proyecto podría estar terminada hasta 1998.

Santa Cruz

En Santa Cruz AP y MNR coordinan la transición

SANTA CRUZ, 21 (PRESENCIA).- El prefecto Guido Añez se reunió hoy con el jefe del comando urbano del MNR, Julio Leigue Hurtado, para iniciar "un proceso de transición democrática y ordenada" con miras al próximo 6 de agosto, fecha en que asumirá la presidencia de la República Gonzalo Sánchez de Lozada.

Tras la reunión, el jefe emenerrista agradeció el gesto y lo calificó de "buena idea" para agregar que esto facilitará que el proceso de trasmisión del mando se efectúe sin traumas y en un marco "eficiente, honesto y democrático que satisface la expectativas de nuestro pueblo".

Leigue, quien probablemente será el nuevo prefecto, dijo también que la administración de Sánchez de Lozada no "hará masacre blanca" contra todos los funcionarios públicos, ya que, sólo serán alejados de sus cargos los corruptos e ineficientes.

"El pueblo votó por el cambio y contra la corrupción, entonces no vamos a mantener a funcionarios que han convivido con este mal social y se han enriquecido ilícitamente", dijo el jefe del comando urbano del MNR.

En la Universidad Gabriel René Moreno

Cinco candidatos aspiran al rectorado

SANTA CRUZ, 21 (PRESENCIA).- Un total de cinco candidatos aspiran al cargo de rector de la Universidad Autónoma Gabriel René Moreno (UAGRM), en las elecciones convocadas para el próximo 29 de junio, aunque hasta la fecha solamente dos han oficializado su postulación ante el comité electoral. Se trata de Guido Chávez, del frente Unidad Académica Institucional (UAI), respaldado por ADN; y Humberto Mur, del Movimiento Unidad Académica (MUA), de tendencia mirista.

Otro de los postulantes en carrera es Silverio Márquez quien ocupa el cargo de rector desde enero pasado tras la renuncia de Jerjes Justiniano, actual diputado electo por ASD. Márquez, fue candidato a vice-rector en la fórmula de Justiniano en las pasadas elecciones, por Alternativa de Superación Institucional (ASI), fórmula por la que nuevamente se postula aunque, esta vez, huérfano de sus aliados de entonces (MNR-NPS y otros grupos menores) y de cualquier otro partido político al menos visible.

Sin embargo, al interior de la UAGRM se ha indicado que este aspirante contaría con respaldo a nivel docente y universitario. Precisamente, su acompañante José Orellana acaba de renunciar a la presidencia de la Federación Universitaria de Profesores (FUP) para habilitarse ante el comité electoral.

De acuerdo a los sondeos "el peso pesado" en el próximo claustro universitario sería Marcos Peredo, candidato a rector por el frente DALE (Docencia Autonomista y Lucha Estudiantil), que aglutinaría a fuerzas políticas diversas, entre ellas, MNR, MBL, CONDEPA, UCS, ASD de Jerjes Justiniano e inclusive FSB y otros grupos menores de izquierda.

A decir de las corrientes que lo apoyan, se trata de una fórmula de consenso que cuenta con la simpatía y el respaldo del electorado estudiantil y docente. Peredo, quien va acompañado por el movimientista Mario Suárez Riglos, ha sido el impulsor del reglamento general del docente que regula la admisión del docente universitario y exige el concurso de méritos y examen de competencia para ejercer la docencia. El alcalde Percy Fernández también ha dado su respaldo a esta candidatura, pues, el pasado fin de semana apareció en la testera el acto de proclamación de la misma.

La otra candidatura es la de Humberto Mur Gutiérrez, actual decano de la Facultad de Ciencias Económicas, quien hace poco alcanzó a ser salpicado por una ola de denuncias de tráfico de notas detectadas en ese centro facultativo. Mur ha sido vehemente al defenderse, pero, al parecer, eso no ha bastado. Asimismo, se ha cuestionado su oferta electoral orientada a la eliminación de la tesis y del examen de grado, la que ha merecido el calificativo de "populista", junto a la de Guido Chávez, que, por su lado, ofrece el ingreso libre de estudiantes sin restricción alguna, lo que en criterio de expertos provocaría un estado anárquico. "Ellos están fomentando la mediocridad del estudiante", ha dicho un universitario.

El quinto postulante es Edgar Soliz, del Frente Autonomista Institucional (FAI), de línea independiente.

Se estima que en el claustro universitario votarán unos veinte mil estudiantes y 600 profesores. Asimismo, el próximo 6 de julio se llevará a cabo el claustro facultativo para elegir decanos, sub-decanos, jefes y directores de carreras.

Chuquisaca

Juicio de Responsabilidades a García Meza

Coprocesado inocente reclama $us 700.000 como resarcimiento

SUCRE, 20 (PRESENCIA).- El coprocesado Raúl Solano Medina que fuera involucrado en el segundo juicio de responsabilidades por el robo de los diarios pertenecientes a los guerrilleros Ernesto "Ché" Guevera y Harry "Pombo" Villegas y que luego fue declarado "inocente" por la Corte Suprema, demandó el pago de Bs. 3.000.000 (700.000 dólares) como resarcimiento a los daños que sufrió.

En un memorial presentado ante el máximo tribunal de justicia del país, el suboficial de ejército -que fue estrecho colaborador del exministro del Interior de la dictadura, Luís Arce Gómez según fotografías existentes- alega que ni la cantidad de dinero que solicita podrá limpiar la imagen de su persona que fue manchada por un proceso en el que nada tenía que ver y por ello la Suprema lo declaró "inocente" el 21 de abril. Como consecuencia de ese proceso -en el que también fueron incluidos el exdictador Luis García Meza y el desconocido ciudadano Erick Galantieri- Solano recuerda que fue dado del baja del ejército y recluido durante un año, siete meses y un día; se rompió la unidad de su familia, sus hijos tuvieron que abandonar sus estudios y dedicarse a trabajar y se generaron graves enfermedades físicas y sicológicas en ellos.

Evoca que inclusive estando fuera de la cárcel, tuvo que "cargar con la cruz" de la marginación y del rechazo de la sociedad porque había sido desprestigiado a nivel nacional e internacional. Ninguna empresa ni institución se atrevió a darle una fuente de trabajo por ser convicto. Refiere que los gastos que tuvo hacer en los trámites judiciales fueron cubiertos con préstamos.

El memorial -que tiene la firma del exabogado de García Meza, Jorge Ponce Paz- está basado en el Art. 1 de la Ley No. 1469 de 19 de febrero de 1993, en el Art. 95 del Código Penal y el Art. 357 del Código de Procedimiento Penal. Todos ellos referidos a los resarcimientos a inocentes. La demanda está dirigida a la Corte Suprema y en contra del Fiscal de la República, Angel Baldivieeso Echazú. Este último dijo escuetamente que Solano Medina tiene todo el derecho de hacer la demanda.

Oruro

Criterio de profesionales

Sugieren modificar la Ley SAFCO para devolver a la Contraloría su eficiencia

ORURO, 18 (PRESENCIA).- Para evitar que la Contraloría General de la República sea un órgano inoperante e inútil urge moficiar la Ley SAFCO, o su sustitución con una Ley Especial de Fiscalización, que garantice un uso correcto de los recursos públicos, dijo hoy Lindo Fernández, vicepresidente de la Confederación de Profesionales de Bolivia.

Hizo la sugerencia como una solución para que la Contraloría se convierta en un órgano idóneo, con facultad para fiscalizar el uso de los recursos económicos del Estado y para evitar la corrupción institucional. Dijo que en un análisis de evaluación de la Ley SAFCO, en el fondo y en la forma, de modo general, los resultados en su aplicación práctica son negativos, por la ineficacia e ineficiencia de sus disposiciones y de los mecanismos de control interno y externo.

Expresa que existen alarmantes índices de corrupción en la administración y manejo de los bienes y recursos económicos y financieros del Estado, por falta de una adecuada fiscalización de parte de la Contraloría General de la República que se ha convertido en un órgano inoperante e inútil.

Planteó la urgente necesidad de implantar un Sistema de Control Previo o preventivo, como una de las funciones básicas y atribuciones de la Contraloría General de la República, como lo fue otrora, para determinar la legalidad o ilegalidad del acto controlado en el momento oportuno. Se busca evitar que antes de su celebración o realización, los hechos dolosos pueden ser evitados como única forma de frenar la corrupción y la impunidad.

Propuso la reposición de la Ley Orgánica de la Contraloría General de la República, para que esta institución tenga facultades de ejercer el Control Fiscal Externo previo y posterior, conforme establecen los Arts. 154 y 155 de la Constitución Política del Estado, porque se trata del principal instrumento jurídico-administrativo con que cuenta todo Estado moderno.

La propuesta será presentada en el seminario del Colegio Nacional de Abogados, que se realizará del 21 al 24 de junio, para el estudio y análisis de la Ley SAFCO, Ley de Organización Judicial y la Ley del Ministerio Público.

El documento titulado "Análisis de evaluación de la Ley SAFCO", elaborado por Lindo Fernández Chile, es ponencia que corresponde al Colegio Departamental de Abogados y recibió pleno respaldo para plantear esta sugerencia a nivel nacional.

Guía Profesional

LABORATORIOS

Dr. Rubén Tejada Andrade

Laboratorios de análisis clínico "Roux". Análisis de sangre en general, bioquímica, orinas, heces, L.C.R. jugos gástricos y duodenal, pruebas de embarazo parasitológicos y bacteriológicos.

DIRECCION: Edif. Mariscal de Zepita Av. Mariscal Santa Cruz Nº 861 esq. Pasaje Peatonal Bloque "A" 2º piso Of. 201 entre Plazas San Francisco y Pérez Velasco Telf.: Lab. 324528 Telf. Dom. 321122 - Casilla 2665

UROLOGOS

...uillermo Suárez Tejada
MEDICO UROLOGO
...dades y cirugía de riñones, vejiga, próstata, ...eas. Problemas sexuales. Urología Infantil.
...TORIO: Edif. Cine Monje campero, 1er. Piso
...: 326703 - Domicilio Tel. 785617
...NSULTAS 18:00 a 20:00 HORAS

REPUBLICA DE BOLIVIA
...LICITACION PUBLICA (C.A. REF: 93/09351-AHM)

...Agents, en representación y por cuenta de la:

EMPRESA METALURGICA VINTO

...calidad de agente debidamente autorizado, invita a las firmas interesadas en presentar ofertas para la ...ción de:

ELECTRODOS PARA HORNO
...ELECTRICO DE ESTAÑO DE BAJA LEY

...ción a las condiciones del Pliego de Especificaciones respectivo, el cual podrá ser consultado y/o adquirido ...depósito no reembolsable de Bs. 450.00 (cuatrocientos cincuenta 00/100 Bolivianos) en las oficinas de Crown ...Av. 20 de Octubre Nº 2619 de la ciudad de La Paz, Bolivia a partir del 22 del presente mes.

...puestas se recibirán en la mencionada dirección hasta horas 12:00 del día 15 de julio de 1993. Se procederá ...pertura de ofertas el mismo día a horas 15:30.

La Paz, junio de 1993

Crown Agents

...20 de octubre # 2619 - Tel.(051)-2-364035 - FAX.(591)-2-372765 - TELEX - 3453 CABOL BV

La Paz-El Alto

PRESENCIA

La Paz, Bolivia, martes 22 de ju

Puente de las Américas

Empresa constructora tiene plazo de 48 horas para reanudar obras

El municipio podría tomar bajo su cargo la construcción.- El dictamen del fiscal contra la empresa ICA-LCI no incluye paralización de obras, señala funcionario Oscar Paz.-

La Alcaldía de La Paz dio un plazo de 48 horas a la empresa ICA-LCI para que reinicie las obras del Puente de las Américas, caso contrario el municipio tomará bajo su cargo la construcción y entregará la obra en el plazo establecido, informó ayer el oficial mayor Técnico de la comuna, Oscar Paz.

Una demanda interpuesta contra esa empresa por Elena Camacho, supuesta propietaria de un terreno aledaño al puente y que es ocupado actualmente por la constructora como depósito, originó que la Corte Distrital emita un dictamen que, según voceros de la empresa, incluye la paralización de obras e incluso el apresamiento de sus ejecutivos.

Sin embargo, el oficial mayor Paz negó tal situación y agregó que el dictamen en ningún punto incluye la paralización de las obras en el Puente de las Américas, por lo cual el alcalde determinó dar un plazo de 48 horas a los constructores para que reinicien las obras.

"Vamos a conminar a la empresa contructora para que reinicie los trabajos", dijo.

Indicó que si la empresa persiste en su actitud de no reiniciar las obras, la alcaldía, con el apoyo de sus propios técnicos, puede tomar en sus manos la continuidad de la construcción, de manera que la obra pueda entregarse en los plazos establecidos, 16 de julio obra gruesa y 20 de octubre obra concluida.

"El alcalde Julio Mantilla está estudiando la posibilidad de conseguir expertos, recontratar a los trabajadores y tomar entre sus manos la continuidad de las obras si fuera necesario", manifestó textualmente.

Informó, asimismo, que la alcaldía está solicitando a la propietaria y demandante Elena Camacho, realice el juicio al municipio y no a la empresa constructora. Esa afirmación fue respaldada por el oficial mayor Administrativo, Rubén Centellas, quien explicó que el municipio apoyará a la empresa en todo el proceso del juicio abierto en su contra.

"Son obras de la alcaldía que se entrega para su construcción a empresas", dijo Paz a tiempo de señalar que no queda nada pendiente con relación a las expropiaciones y que la demanda de la señora Camacho no justifica una paralización de las obras, que hasta la fecha ya es de 20 días.

Vista frontal del polémico puente

Para evitar responsabilidades y acusaciones futuras

Matarifes alteños sugieren que matadero sea cooperativizado

Los trabajadores en carne alteños sugirieron ayer al municipio alteño intervenir el matadero y elaborar, inmediatamente, un proyecto de cooperativización, a fin de evitar en el futuro responsabilidades económicas y acusaciones sin prueba.

La afirmación fue efectuada por Francisco Lima, principal dirigente de la Federación de Trabajadores en Carne de El Alto, para quien ya se ha hablado demasiado sobre el matadero en este último tiempo, sin establecer pruebas de las acusaciones contra el actual ejecutivo municipal.

Recordó que, desde hace años, el matadero siempre fue la "manzana de la discordia" entre autoridades edilicias, empleados que trabajan allí y matarifes alteños, ya que inicialmente los ingresos eran administrados por los responsables del inmueble y luego por el administrador y matarifes, como actualmente ocurre.

Eso no fue regularizado por la alcaldía en su momento, dijo, lo que dio lugar a denuncias de desfalco y otros comentarios, por lo cual ese problema debe ser resuelto para que el municipio sea el beneficiado económicamente y no algunas personas que pasan temporalmente por la administración del inmueble.

Lima, un incansable defensor del matadero, ahora a punto de dejar la dirigencia, subrayó que en los dos años al frente de la Federación rechazó el propósito del ex-alcalde Jaime Reyes, que buscó privatizar el matadero en 1992.

Ahora, explicó, "quiero que se cooperativice para que los beneficiados del proyecto seamos los mismos matarifes, quienes hemos luchado desde los años '70 para buscar un lugar donde faenar las reses y no que una empresa privada contrate empleados y los retire cuando guste".

Anunció que antes que la próxima directiva de la federación asuma la dirigencia -el 1º de julio- entregará un proyecto a la Municipalidad de El Alto, para que considere la posibilidad de apoyar el criterio de los matarifes.

Lima dijo que su sector cuenta con algo más de 2.000 afiliados, quienes pueden constituir una cooperativa

-admitida por el D. S. 21060-, quizá sin ocupar los actuales predios de la avenida Juan Pablo II, donde está ubicado el matadero, sino en el sector de Patamanta o Tacachira, camino a Laja o Tiwanaku.

Explicó que el lugar donde actualmente se encuentra el matadero ya es céntrico y es una mala imagen para los que visitan ese distrito, cuando ven ingresar ganado y observan otros detalles; opinó que la comuna alteña debe tomar con seriedad el traslado del matadero a otro sector.

NUEVA DIRECTIVA

Además, informó que la semana anterior se realizó la elección de la nueva directiva de la Federación de Trabajadores en Carne El Alto, que fue ganada por el frente FRETCA, liderizado por Rufino Fernández, seguido por FUTCAL de Dionisio Alanoca y por el frente FUR-93, de Estanislao Tarqui. En las elecciones no se presentaron problemas de ninguna índole, afirmó al anunciar que el frente ganador será posesionado el próximo 1º de julio. Francisco Lima, que dejará la dirigencia alteña, reasumirá las funciones de secretario general en la Confederación de Trabajadores en Carne de Bolivia.

Concejo considera prematuro privatizar SAMAPA-El Alto

El Concejo consideró ayer prematuro privatizar SAMAPA-El Alto ya que la empresa, descentralizada del municipio paceño, garantiza la provisión del líquido elemento a la población alteña por uno 20 años más.

La versión fue revelada por la presidenta del Concejo, Hortensia Rodríguez, quien junto a los 12 concejales realizaron ayer una inspección a la planta de aguas subterráneas de Tilata, Estanque Pacajes y la planta de tratamiento de aguas en Achachicala Alto.

La comitiva municipal partió a las 10 de la mañana y retornó pasado el medio día, en compañía del gerente regional de SAMAPA-El Alto, José Komarek, en busca de explicaciones técnicas que aseguren a la población la provisión de agua.

Rodríguez dijo que la visita a los tres centros de almacenamiento de agua potable fue positiva ya que todos los concejales ahora tienen una idea completa en torno a la distribución y comercialización de agua en ese distrito.

Anunció que hoy la comitiva partirá a la represa de Tuni Condoriri, para evidenciar el pontencial de provisionamiento de agua a El Alto.

En tanto, el concejal Gabriel Tarifa informó que en ese distrito hace falta la conección domiciliaria del servicio y un consumo agresivo por parte de la población, según explicación recibida de Komarek.

También dijo que en la ciudad de El Alto los usuarios pagan muy bajo con relación a lo que ocurre en la capital, esta situación le impide a la empresa realizar inversiones.

Dijo que la comuna estudiará la posibilidad de buscar financiamiento para que la población, de escasos recursos, tenga acceso al agua y alcantarillado, ya que según SAMAPA-El Alto gran parte de los barrios de la periferia no tienen accesos a estod dos servicios por falta de dinero e inversión de la empresa.

Próximo fin de semana

Unidad Sanitaria de El Alto pretende vacunar 50.000 canes

La Unidad Sanitaria de El Alto (USEA) tiene previsto vacunar unos 50.000 canes en ese distrito el próximo fin de semana, como una medida de apoyo a lo realizado la semana anterior en la ciudad de La Paz.

Dos ciudades que están unidas por su gente, pero separadas jurisdiccionalmente, deberían coordinar sus actividades preventivas y otras acciones con alguna regularidad, dijo el director regional de Epidemiología, Héctor Pérez, al comentar que la campaña de vacunación de perros en ese distrito ya debía realizarse el mes anterior, pero por falta de presupuesto se la canceló.

Añadió que ahora la USEA consiguió 10.000 bolivianos, los que serán utilizados en refrigerios, traslado del personal de su domicilio a los puestos de vacunación, los días sábado y domingo. Además, se contratará desde hoy algunos vehículos para anunciar la campaña a través de altavoces.

Se instalarán 120 puestos fijos de vacunación, además de otros en las puertas de parroquias y centros públicos, explicó.

Indicó que el personal que se desplazará en toda la ciudad, durante los dos días, consta de auxiliares en enfermería, responsables de comités populares y de centros médicos que dependen de la USEA.

USAID Bolivia, con el Proyecto PL-480, está donando las vacunas que serán utilizadas el próximo fin de semana, informó Pérez al señalar que si los dos días de la campaña no son suficientes para alcanzar el objetivo señalado, entonces el operativo se prolongará por unos tres días más, con la modalidad de visita "casa por casa".

TAREA PARA LA ALCALDIA

Además, explicó que la campaña no tiene previsto vacunar a los perros vagabundos sino sólo a los que tienen sus dueños. Los primeros, dijo, deberán ser recogidos por la Municipalidad de El Alto y llevados al relleno sanitario de Hichu Circa para sacrificarlos.

Añadió que la comuna alteña ha anunciado su colaboración para la campaña, prestando algunos vehículos para desplazar a los vacunadores y buscará recoger a todos los perros sin dueño.

RABIA CANINA

El director de Epidemiología informó, además, que en lo que va del presente año la USEA capturó cuatro perros supuestamente afectados con rabia, pero sólo uno dio un resultado positivo a través de un examen de laboratorio.

Indicó que uno de ellos agredió a cuatro personas, que ahora están en pleno proceso de recuperación con la aplicación de sueros y vacunas.

El Alto anuncia paro cívico para el próximo martes

Organizaciones de base y Alcaldía de El Alto ingresaron ayer en estado de emergencia hasta el próximo martes, cuando ese distrito paralizará sus actividades por 24 horas, para exigir regularidad en la entrega de dinero por parte de 3 instituciones que coparticipan en impuestos al IVA y renta aduanera.

Inicialmente el paro cívico estaba programado para éste jueves, pero ayer una reunión entre el alcalde Flavio Clavijo, los dirigentes de la Federación de Juntas Vecinales, Central Obrera Regional, Subfederación de Choferes 1ro. de Mayo, Federación de Gremiales, Federación de Padres de Familia y otros sectores determinaron aplazar la extrema medida hasta el próximo martes.

La reunión nombró un "comité de paro", integrado por todas las organizaciones afiliadas a la COR.

El alcalde Clavijo, al término de la reunión, anunció a este diario que la paralización de actividades del próximo martes 29 de junio, tiene los siguientes objetivos: Protesta contra el alza de los productos de la canasta familiar, que a su juicio el gobierno no puede controlar; en ontra el posible aumento de las tarifas de COTEL en 50 por ciento y el deficiente servicio que presta COBEE y SAMAPA, además exigen la destitución definitiva de Sarah Arnez, directora de la Unidad Sanitaria de El Alto, y de dos de sus colaboradores.

Clavijo advirtió que la medida también es contra el coronel Carlos Camberos, director de Tráfico y Vialidad del municipio paceño, que a su parecer es el principal opositor a que la Alcaldía de El Alto no pueda iniciar el registro de vehículos y por el cual diariamente pierde Bs. 10.000.

Crece descontento por incremento de tarifas telefónicas

Mañana, ejecutivos de COTEL buscarán apoyo en la Alcaldía

Concejales quieren analizar estudio técnico-económico, sobre el cual basó la cooperativa el incremento tarifario.-

El presidente del Consejo de Administración de COTEL, Fernando Dipps, visitará mañana al cuerpo legislativo paceño, con el propósito de brindar explicaciones y pedir el apoyo de la comuna en procura de consolidar el anunciado incremento del 50% en las tarifas telefónicas, se informó ayer en la cooperativa paceña de teléfonos.

Esa misma información fue confirmada por el concejal secretario de la comuna, Daniel Quevedo, quien señaló que el Concejo Municipal recibió una solicitud de Fernando Dipps y determinó fijar el miércoles 23 de junio a horas 16:00, para recibir el informe sobre el anunciado incremento.

Dipps ratificó su planteamiento de incrementar las tarifas telefónicas en Bs 7 como promedio. Explicó que hace tres años que no se las reajustan y que ese ingreso servirá para sacar a la empresa de un colapso económico.

Entretanto, el concejal condepista Quevedo dijo que las explicaciones de Dipps, conocidas a través de la prensa, no son suficientes y que el Concejo tiene una serie de dudas que serán planteadas mañana al ejecutivo de COTEL.

Por ejemplo, añadió, se habla de capitalizar la empresa y sacarla de una crisis económica, cuando la cooperativa recibe a la fecha gran cantidad de ingresos económicos, por concepto de venta de las nuevas líneas de la VII Ampliación telefónica en la ciudad.

Indicó que aún queda la duda del sobreprecio de $US 300 en las nuevas líneas, ya que diversos estudios han demostrado que una línea telefónica no debe costar más de $US 1.200.

Igualmente, afirmó, se dijo que las tarifas no son el único mecanismo de ingresos económicos que tiene COTEL y también se solicitará explicaciones al respecto.

Agregó que si la cooperativa quiere incrementar sus tarifas, debe tener un estudio técnico económico realizado, el cual debe ser entregado al Concejo para su respectivo estudio y evaluación, "sólo después el Concejo dirá su palabra".

La cooperativa teléfonica anunció la semana pasada, oficialmente, un virtual incremento de tarifas en más del 50%, bajo el denominativo de "nivelación", 24 horas después miembros del Concejo manifestaron su sorpresa y solicitaron mayores explicaciones sobre la determinación unilateral de COTEL, que está por encima de sus propios estatutos y del Concejo Municipal.

CRECE EL DESCONTENTO

Entretanto, el tema del incremento en las tarifas por el servicio telefónico y la prohibición de las fogatas en San Juan, se han convertido en los temas del momento; en ese sentido, diversas instituciones radiales, de televisión e incluso prensa, realizaron sondeos de opinión, de los cuales se puede obtener una clara conclusión, dijo Quevedo, de masivo descontento y rechazo generalizado al incremento en las tarifas.

Alcaldía reitera al gobierno facilitar importación de az

La Alcaldía de La P
teró ayer el pedido al
no central, a fin de
vante las restricciones
impone el Decreto Su
21060 a la libre impo
de azúcar, no sólo pa
bilizar el precio del pr
sino también para e
colapso en el mantení
de la economía fami
ceña.

El oficial mayor Ad
trativo de la comuna
Centellas, indicó que
portante también e
contrabando del pro
la república del Perú
ese efecto, solicitó el
de la Dirección Nacio
Aduanas para que in
que el control.

"Pedimos al gobier
con fines preventivos
de toda restricción a
portación del azúcar
equilibrar el comport
to económico", dijo.

Agregó que de con
se la amenaza de paro
movilizaciones anun
por los trabajadores
genio azucarero Guil
el oriente boliviano, s
dizará el problema y
extraño un nuevo inc
to en el precio de ese
tante producto de la c
familiar, que recient
subió de Bs 84 a 1
quintal.

"Un desequilibrio e
oferta y la demanda
significar un nuevo
mento en el precio d
car", manifestó.

A pedido de comandante de Criminalística

En 10 días Alcaldía debe asignar terreno para construir una morg

La Alcaldía de El Alto debe asignar un nuevo terreno para construir una morgue, la primera que será levantada en ese distrito, en los próximos 10 días, advirtió ayer el comandante de Criminalística, coronel Antonio Rojas, durante la colocación simbólica de la piedra fundamental en el Cementerio de Villa Ingenio.

El jefe policial mostró su descontento al saber que la morgue sería construida en las afueras de la ciudad, que consideró inaccesible y poco adecuada para autoridades y público.

Dijo que conoce a algunas personas del municipio alteño que no quieren colaborar con Criminalística y dijo que revelaría los nombres en forma pública si en los próximos 10 días no hay una respuesta favorable.

Al colocar la piedra fundamental en forma simbólica, en ese lugar alejado de la ciudad, dijo que lo hacía para cumplir con el programa de festejos del 167 aniversario de la Policía Nacional, pero no para admitir que el terreno concedido por el municipio es el adecuado para la construcción de una morgue.

Entre el centro de la ciudad y el cementerio de Villa Ingenio hay algo más de 10 kilómetros, porque está ubicado al norte y en las afueras de ese distrito.

Además, dijo que si se construye la morgue acatando la disposición municipal no tendrá los servicios esenciales como agua potable, alcantarillado y energía eléctrica. Todo esto -manifestó- hará que el público alteño en lugar de caminar y gastar dinero para trasladarse hasta el sector, preferirá realizar sus diligencia en la ciudad de La Paz.

Para el oficial mayor técnico del municipio al
Porcel, la construcción de una morgue en el ce
Villa Ingenio es la más adecuada, ya que el pro
la edificación de una capilla ardiente, salas
administración, laboratorio, áreas verdes y otra

Desde su punto de vista que -dijo- es el de la
proyecto es ambicioso ya que la comuna tiene pre
alrededor de 200.000 dólares en la construcci
instalaciones ya mencionadas, de la cuales inic
gastarán 15.000 dólares para la construcción de l
pequeñas dependencias.

Porcel anunció que hay la posibilidad de cons
morgue, en coordinación con la Unidad Sanitaria
en otro lugar de ese distrito, que bien podría ser en
20 de Octubre, Cementerio Tarapacá de Villa San
Villa Adela.

CEMENTERIOS CLANDESTINOS

Según el oficial mayor técnico, en ese distri
cementerios oficiales, de Villa Ingenio, Tarapacá y
sin embargo, también existen otros tres en la
Tejada Alpacoma Bajo y Patamanta, pero
clausurados.

Informó que en ese distrito algunas empresa
pretenden construir campo santos en Hichu Cir
Río Seco, además de una que está en pleno funci
en Senkata, llamado "Prados de Ventilla".

En Jesús de Machaqa

Inauguraron moderno matadero ru

Por día derribará 30 reses.- La carne faenada irá al mercado en cortes espec

El Centro de Investigación y Promoción del Campesinado (CIPCA) inauguró ayer un moderno matadero en la localidad de Jesús de Machaqa, segunda capital de la provincia Ingavi del departamento paceño.

De acuerdo a los responsables del proyecto, inicialmente la capacidad del centro de faeneo es de 10 cabezas por día, pero pronto subirá a 30. El costo de las instalaciones y equipamiento asciende a más de $US 100.000, del cual el 50 por ciento está financiado por el Instituto de Coperación Iberoamericana del gobierno español y el resto es desembolsado por CIPCA.

A su vez, en el moderno matadero se instalará una procesadora de cuero de res, para objetos de artesanía y la elaboración de alimentos balanceados, de la sangre del ganado. Sus directivos, anunciaron que el presupuesto, comprende también para la adquisición de un vehículo frigorífico, que se ocupará de trasladar la carne faenada, en cortes especiales, desde el matadero hasta la ciudad de La Paz.

La construcción del matadero rural que beneficiará a los pobladores de las comunidades, forma parte del proyecto de la Fondo de Apoyo a la Agricultura (FAO), referido al mejoramiento de las condiciones higiénicas de la carne.

WILANCHA E INAUGURACION

Con la ceremonia de la tradicional wilancha (ch'alla con sangre de una llama café), fue inaugurado oficialmente el Matadero Rural Machaqa. Carmelo Angulo, embajador de España, en su participación resaltó el trabajo de los comunarios. Sostuvo que el matadero de Machaqa forma parte de cuatro que está financiando España en todo el país.

Por su parte, los comunarios en su participación agradecieron la colaboración de la organizaciones que están coadyuvando con proyectos que benefician a los pueblos de la zona de Machaqa.

ORGANIZACION

Saturnino Tola, responsable del área de oganización de CIPCA, informó que hace 4 años plantearon la elaboración de un plan de desarrollo para toda la región. Varios de ellos fueron procesados, el Matadero está incluido en que respecta a la producción, dijo.

Además del centro de faenado, se planifica la instalación de una planta de productos lácteos, en el que se dará prioridad la elaboración de queso y otros productos.

Los comunarios asperan que la carretera, escuela, sedes sociales y riego reciban también atención, por las instituciones que financian proyectos, para mejorar las condiciones de vida del sector. El dirigente Tola sostuvo que se está coordinando con instituciones de salud para atender con medicina tradicional y occidental a los comunarios.

La asamblea que lleva el denominativo Plan de Desarrollo de Jesús Machaqa, se constituye en la máxima autoridad, dijo, ya que está constituida por los mallkus generales de los sindicatos y de las subcentrales.

Tola agradeció a CIPCA, al Centro de Educación Técnico Humanística Agropecuaria (CETHA), Equipo de Salud Altiplano (ESA), Centro Avelino Siñani (CAS) y al párroco de Jesús de Machaqa padre P. H. Enestrosa.

Arriba, el moderno matadero y abajo la wilancha o ch'alla del inmueble.

AÑO NUEVO AYMARA

En las ruinas de Qhonqho (Huancané) con una
monia que consistió en dar ofrendas al Tata Inti,
que despunte los primeros rayos del sol, se recibe
5.501 para los pueblos andinos.

Una vez finalizada la ceremonia, se dio pa
presentación de comparsas que con danzas
t'intis, tarqueada, zamponada y otras danzas
lo que se constituyó en la fiesta aymara, celebrada
la parte altiplanicie.

El Dinosaurio - Avestruz

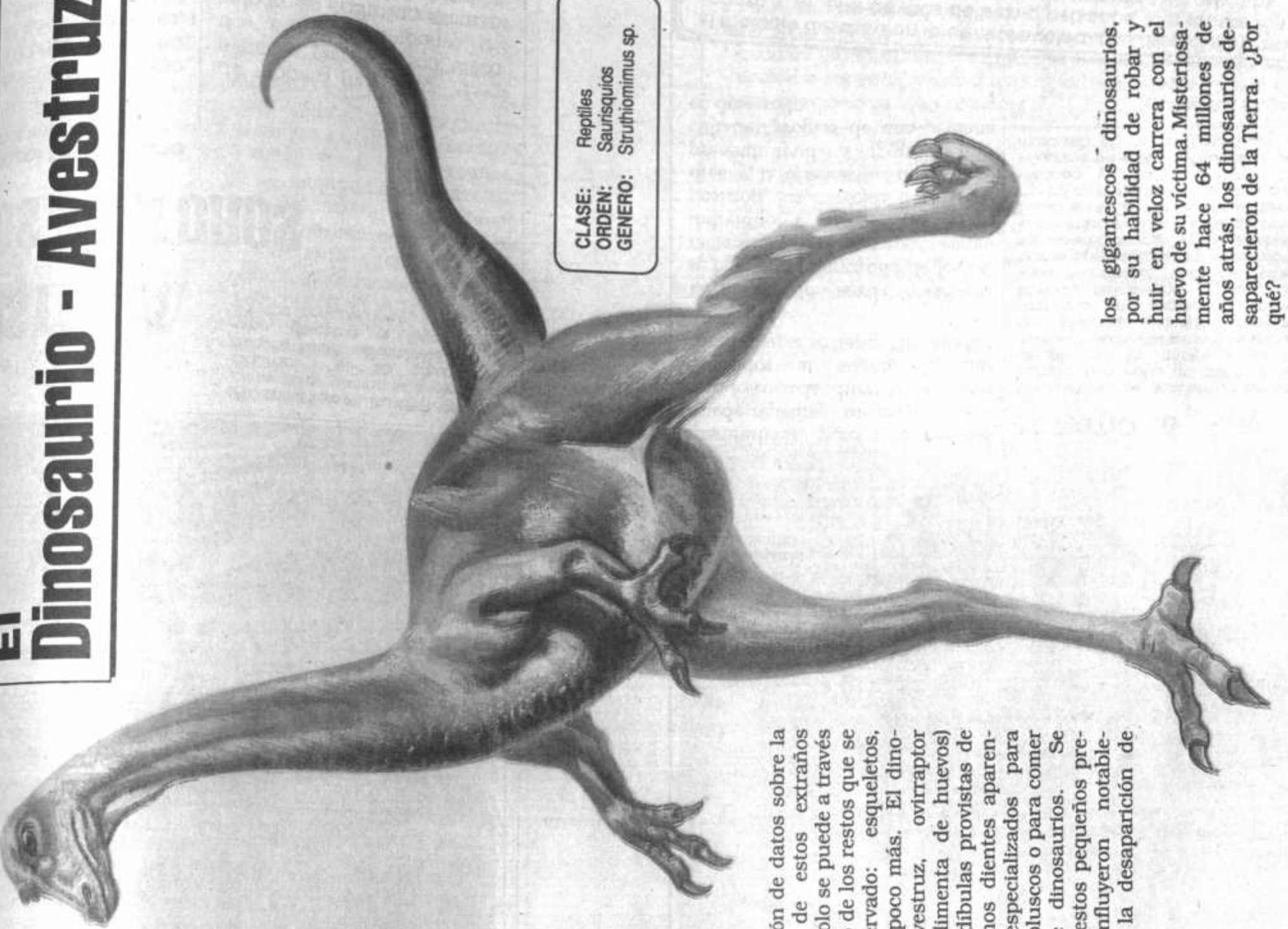

CLASE: Reptiles
ORDEN: Saurisquios
GENERO: Struthiomimus sp.

La obtención de datos sobre la evolución de estos extraños animales sólo se puede a través del estudio de los restos que se han conservado: esqueletos, pisadas y poco más. El dinosaurio - avestruz, ovirraptor (que se alimenta de huevos) tenía mandíbulas provistas de pequeñísimos dientes aparentemente especializados para devorar moluscos o para comer huevos de dinosaurios. Se cree que estos pequeños predatores influyeron notablemente en la desaparición de los gigantescos dinosaurios, por su habilidad de robar y huir en veloz carrera con el huevo de su víctima. Misteriosamente hace 64 millones de años atrás, los dinosaurios desaparecieron de la Tierra. ¿Por qué?

Foto: C. Valdivia

...mbres cultivan
...il rosas en un
...jardín, y no
...tran en ellas lo
...uscan.
...que buscan
...ían encontrarlo
...na sola rosa.
...toine de Saint-Exupery

NUEVOS HORIZONTES 2da. EPOCA

LAS TORTUGAS

Actualmente se conocen unas 200 especies de tortugas distribuidas en las zonas cálidas y templadas de nuestro Planeta. En los ríos orientales de nuestro territorio (Bolivia), viven tortugas que pesan hasta 70 kilos y otras tan pequeñas que son muy requeridas para los acuarios. El ejemplar que vemos abajo se alimenta de insectos, moluscos y plantas, de hábito terrestre frecuenta los bordes de los ríos.

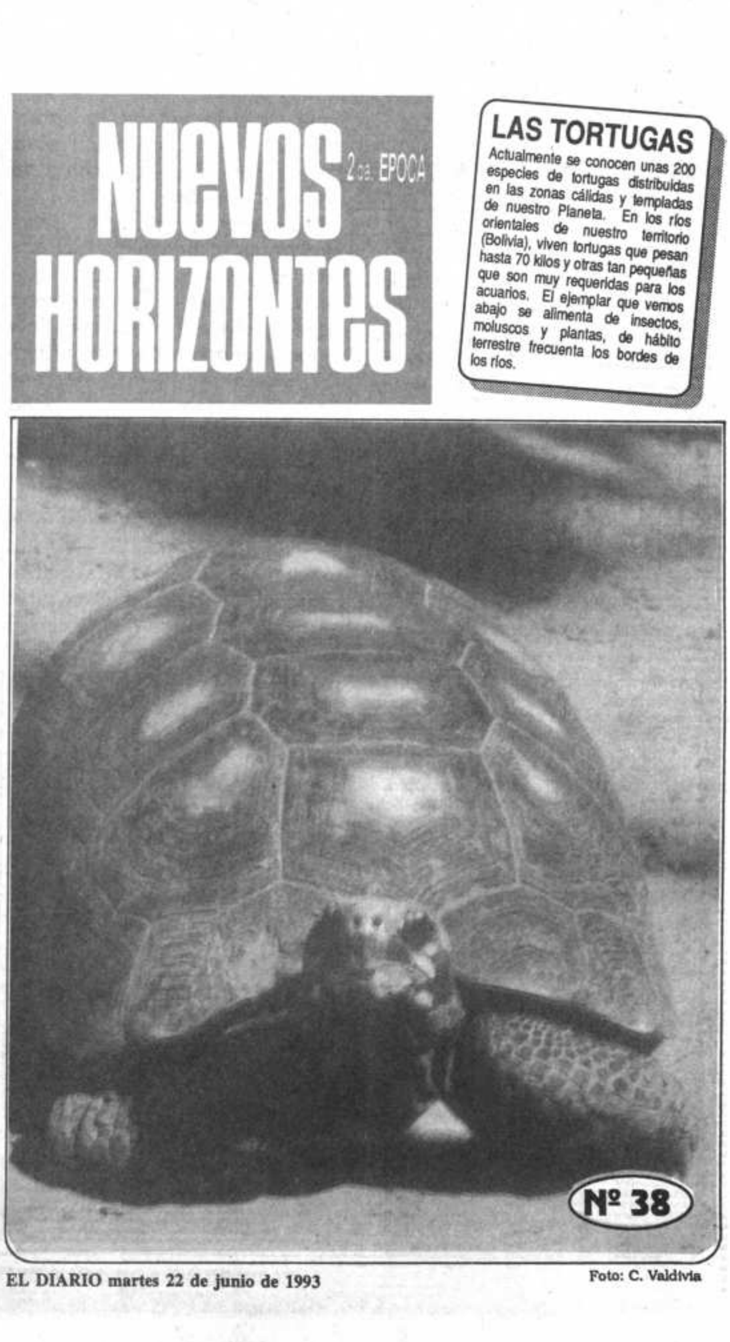

Nº 38

Foto: C. Valdivia

ANÉCDOTAS

Hallándose en New York el gran compositor de fama internacional Igor Stravinsky, recibió la visita de un joven músico principiante, llamado George Gershwin, autor de canciones populares, aunque bastante gustadas por el público carecía de verdadera calidad musical.

- Maestro - le dijo -, mis conocimientos musicales son muy deficientes por lo que ahora solo he podido escribir canciones sin importancia. Como mi ambición es la de llegar a escribir Operas y Sinfonías vengo a suplicarle que me dé unas clases de armonía y de composición para poder ser un músico completo como lo es usted.

Stravinsky reflexionó unos instantes y contestó: - Sin embargo y tengo entendido que esas canciones sin importancia que usted dice han gustado mucho al público y le han dejado bastante dinero. Dígame con franqueza: ¿Cuánto gana usted al mes como músico?

- Bueno... aproximadamente unos 50.000 dólares.

Stravinsky volvió a reflexionar y dijo:

- 50.000 dólares la mes, ¿eh?... En este caso creo que será mejor que usted me dé las clases a mí.

IGOR STRAVINSKY
Es el compositor contemporáneo más multifacético, rico y complejo, cuyas obras musicales es de las más universales. Nació en Rusia, es el autor de El Pájaro de Fuego, música para ballet, igual que Petrushka, la Consagración de la Primavera, Pulcinella y Oedipus Rex, la célebre Sinfonía de los Salmos y el Concierto.

NUEVOS HORIZONTES
DE EL DIARIO
SUPLEMENTO SEMANAL

EDUCATIVO-TECNICO-CIENTIFICO

PRODUCTOR: Carlos Valdivia L.
COLABORA: Emilio Huanaco

Los artículos, fotografías y creaciones artísticas publicados con firma, son exclusiva responsabilidad de los autores.

Suplemento dedicado a la defensa de nuestra ecología

FRASES CAPICULADAS

Llámase así a ciertos grupos de palabras que tienen la propiedad de leerse igual al derecho y al revés es decir, empezando por la primera letra y por la última. El siguiente es un ejemplo sencillo.

ANITA LAVA LA TINA

Otro ejemplo más completo es este:

DABALE ARROZ A LA ZORRA EL ABAD

Tú también puedes buscar palabras y componerlas de esta manera

LAS SIETE VID[...]
DEL GATO

Preguntó al gato Mambrú
El lebrel Perdonavidas:
"Pariente de Micifú,
¿Qué secreto tienes tú
Para vivir siete vidas?"

Y mambrú le contestó:
"Mi secreto es muy senc[...]
Pues no consiste sino
En frecuentar como yo
El aseo y el cepillo."

Rafael Pombo.- Colo[...]

RECUERDA QUE...

La hermosura es una flor [...] na que brilla en el jardín [...] vida; pero el aroma de esa [...] la virtud.

La modestia es un encant[...] radero que suple o duplic[...] encantos efímeros de la her[...] sura.

Severo Cat[...]

Allá por el Siglo XII, Brandt (1692-1669), comerciante alemán se dedicó a la alquimia, y un día, casualmente cuando hacía experimentos con la orina, descubrió el fósforo, que significa "portador de luz".

HISTORIA [...] LOS FOSFOROS

[...]derado por Einstein como [...]ento más importante

[...]bre descubrió el fuego [...] 200.000 años y lo ha [...]echado desde entonces, [...] cocinar sus alimentos y [...]atir el frío. En un principio [...]cía fuego golpeando [...]azos de piedra (o mejor: [...]mal) o frotando pedazos de madera muy seca. Estos métodos primitivos son utilizados en remotas partes del mundo, en Australia y entre las tribus del desierto de kalahari, en Sudáfrica y en el amazonas. Más tarde, ya en plena civilización greco-romana se empleó

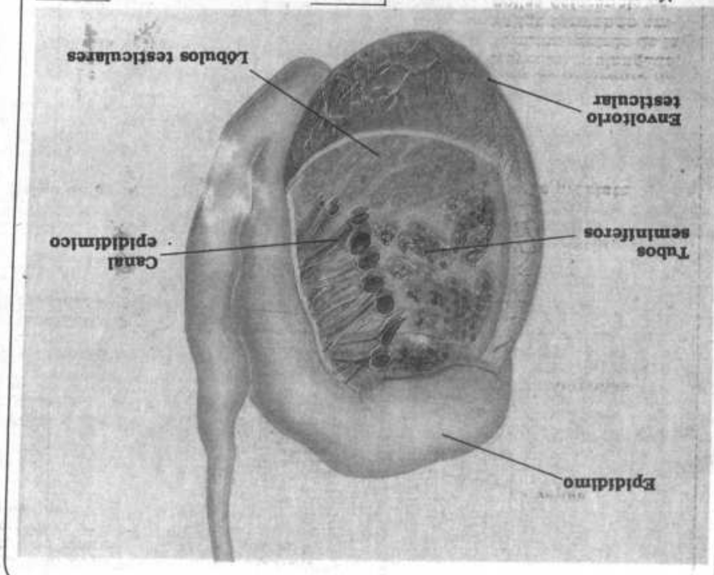

manifestarse, pero que también puede repetirse con mayor o menor frecuencia durante la noche asociados al sueño, lo que comúnmente se llama **"los sueños húmedos"**.

La maduración sexual masculina se basa en el desarrollo de los caracteres sexuales y corporales del individuo. Y así, con nuestra exposición, los consejos de los padres y la orientación médica, se pretende ayudar a superar las dificultades propias de una persona en desarrollo.

EL TESTICULO

Los testículos se encuentran dentro del escroto, una bolsa de piel que pende delante de los muslos y en cada compartimiento del escroto se encuentra un testículo; glándula reproductor masculino que segrega la hormona llamada testosterona, y que cumple varias funciones; una de ellas es promover la formación y el desarrollo de los espermatozoides, influye también en el crecimiento de los huesos, del pelo y la barba, en el cambio de voz, el desarrollo muscular, el aumento de la secreción sebácea y ejerce notablemente su influencia en el comportamiento sexual masculino.

PASA A LA PAGINA 14

El reciente desastre en la central nuclear de Chernobyl, Ucrania, causó la muerte de más de treinta personas, la evacuación de toda la población, la pérdida de animales y cosechas. Pero, sus efectos a causa de la radioactividad en el futuro pueden ser peores.

Fisiología del Hombre

UN COMPLEJO MECANISMO

El complicado mecanismo del cuerpo humano ha sido objeto de estudio desde la antigüedad. Hoy, la medicina moderna cuenta con conocimientos científicos suficientes como para explicar en forma clara y sencilla el proceso fisiológico masculino.

NUEVOS HORIZONTES: Suplemento semanal de EL DIARIO, entregará a sus lectores en algunos números, temas que contribuyan al conocimiento de la fisiología humana y a comprender el maravilloso mundo de la sexualidad, los procesos de la reproducción y las enfermedades que se transmiten por vía sexual.

Si bien es cierto que los temas a publicarse son muy delicados y cuestionables, intentamos aportar y esclarecer de manera sencilla y clara, la inquietud de muchos estudiantes, padres y educadores, saliéndonos de nuestro habitual estilo de trabajo.

El estudio de la fisiología para mejor conocimiento de los cambios evolutivos que una persona sufre, desde el momento de su nacimiento, se han dividido en cinco periodos importantes:

Los órganos genitales masculinos aumentan de tamaño lentamente durante la pubertad, hasta alcanzar su completo desarrollo a la edad adulta.

La vejiga

Vesículas seminales

Ampollas

Conducto eyaculador

Uretra

Bulbo de la uretra

La próstata

Canales deferente de trayecto prolongado, termina detrás de la vejiga formando ampollas deferenciales.

Epididimo

Testículo

La avalúación de la maduración sexual masculina, se base en la observación del desarrollo de los caracteres sexuales secundarios, (genitales externos, vello púbico, axilar y facial, cambio de voz, desarrollo muscular y de estatura) sujeta a la actividad hormonal masculina, la secreción y la producción de espermatozoides dependen de las estimulinas hipofisarias.

Es muy característico en esta edad la aparición de pequeñas infecciones cutáneas en forma de brotes de acné, el engrosamiento de las cuerdas vocales, el desarrollo de la musculatura es una de las preocupaciones fundamentales de los adolecentes.

En cuanto a la vellocidad del pecho y del resto del cuerpo, sólo surge posteriormente. Todas estas modificaciones se deben a la existencia de la secreción hormonal masculina, la **testosterona**, que es la secreción interna del testículo.

La secreción externa, la de los espermatozoides, y se producen eyecciones espontáneas, involuntarias, las cuales a veces van seguidas de eyaculaciones de esperma que contiene ya espermatozoide. Es un fenómeno normal que puede no

Paralelamente se efectúa la secreción externa, la de los espermatozoides, y se producen eyecciones espontáneas, involuntarias, las cuales a veces van seguidas de eyaculaciones de esperma que contiene ya espermatozoide. Es un fenómeno normal que puede no

el azufre en la operación de frotar con la madera, pero lo más molesto, era mantener encendido el fuego en la casa noche y día. Debido a su naturaleza magistral, su cuidado quedaba a cargo de los sacerdotes y sacerdotisas, el fuego sagrado ardía permanentemente en el templo de la diosa Vesta. Cuando por alguna causa se apagaba, los vigilantes eran sometidos a un cruel castigo y creían que el apagón presagiaba una calamidad.

Tiempo después, allá por el Siglo XII, comenzó el uso del hierro y el pedernal, para hacer saltar chispas y encender con un sopio algún material seco

como la yesca. Durante siglos, fue el único medio pleado para encender fuego, hasta que un alquimista Hamburgo llamado Brandt 1669 descubrió un cuerpo ple que se inflamaba acción del aire y al que nombre de "Fósforo", que fica "Portador de Luz".

Brandt era un comerciante bancarrota, y por la necesidad de contar con dinero de nera rápida y fácil, se dedicó a alquimia, en busca de la dra filosofal, y encontró tan codiciado por el hombre en todos los tiempos.

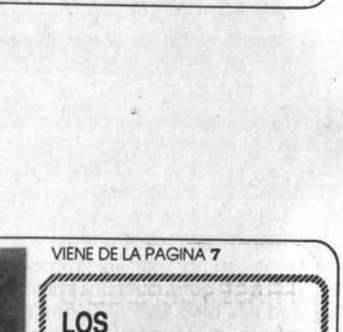

La leyenda cuenta que, conmovido por los sufrimientos humanidad atravesada por lo fuego, robó este vital elemento rayo de Júpiter y lo entregó hombres.

VIENE DE LA PAGINA 7

LOS ESPERMATOZOIDES

Son células que se producen en un laberinto de túbulos que hay dentro de cada una de las glándulas sexuales masculinas; el proceso comienza en la pubertad y continúa sin interrupción, en algunos hombres hasta los 80 ó 90 años.

Al igual que el óvulo femenino la célula masculina viva está formada por una división especial que deja sólo 23 cromosomas, en vez de los 46 que se encuentran en las demás células humanas.

El espermatozoide, como el óvulo, encierra una promesa de vida, pero también es de por sí incompleto y está condenado a perecer si no encuentra el óvulo y lo fecunda.

gicas en una botellita, conteniendo ácido sulfúrico, lo cual resultaba peligroso y molesto.

En 1822, apareció unos tubitos de cristal llamados "prometeos", llenos de ácido sulfúrico con una mezcla inflamable preparada con azufre y alumbre. Al romper el tubo por la mitad se producía una llama instantánea. en 1829, un ingles, John Walker, combinó el clorato de potasa con sulfuro de antimonio, produciendo un mixto que se encendía por fricción; más tampoco era de uso práctico.

Y por fin, allá en 1830, los fósforos de fricción fueron fabricados por Jacques Kammer. Estaban compuestos por palitos o cerillas con cabeza de fósforo blanco (de donde le

El consumo de fósforos va en aumento en el mundo a pesar de la competencia de otros artefactos de producir fuego. Los "encendedores" de gasolina o de gas son muy populares debido a su facilidad de uso. Pero, este nuevo aparato de encender exige la reposición frecuente del combustible y la renovación de las piedras y ante todo es más fácilmente el fósforo.

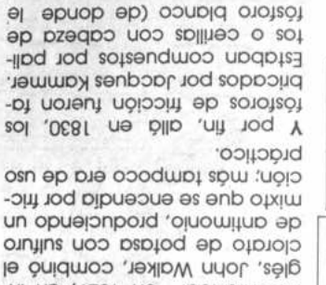

gran científico Albert Einstein, autor de la teoría de la relatividad, fue preguntado por sus amigos de la Universidad de Princeton sobre que invento moderno considerado más importante. El sabio contestó sin vacilar: "Los fósforos", tenía mucha razón.

Seguramente un día, se encontraron haciendo experimentos y encontró una luminosa que con el tiempo había de ser el oficio de grandes fortunas.

Y vendió el secreto de su descubrimiento a un tal Kraff y después de el profesor Kunchel, quien de que el fósforo se obtenía de la orina, hallo el modo de obtenerlo sin que fuera necesario revelarlo. Un siglo después en 1769, el químico sueco, extrajo fósforo de los huesos y de otras substancias orgánicas.

El tabaco fue un factor importante en la historia de los fósforos. En 1808 por la necesidad de encender pipas o cigarros se empleó unas pajuelas con el clorato de potasa, para encender había que sumergir

En 1832 Jacques Kammerer, fabricó industrialmente los primeros fósforos de fricción. Estas cerillas tenían en su cabeza de fósforo blanco en su clorato de potasio y goma.

a la tarea de mejorar los fósforos de fricción y hallar contrar la forma de producirlos en grandes cantidades con medios sencillos y económicos. Se calcula que en los países industrializados se consumen anualmente unos tres fósforos por habitante.

viene su nombre), clorato de potasio y goma. Algunos historiadores atribuyen el descubrimiento al alemán Roemer y otros dicen que fue el húngaro Jonás Ironyi. De este último cuentan que cuando fue alumno de la Escuela Politécnica de Viena, observó que frotando un compuesto de peróxido de plomo y azufre se producía una reacción de calor y entonces intuyó que, añadiendo a este mixto uno mínimo de fósforo se producía llama. Para realizar su invento se encerró en su casa sin salir en muchos días, y al fin apareció ante sus amigos con muestras de fósforo que había inventado, el cual con un leve frote en la pared encendía.

Hasta principios del siglo XX, muchos científicos se aplicaron

En el siglo XVIII aparecieron las primeras astillas de madera impregnadas de azufre, que se encendían al mojarlas en una botellita que contenía ácido sulfúrico, lo cual era bastante peligroso. En la ilustración vemos ha dos caballeros de esa época; el de la izquierda sostiene la botellita y los palitos de madera.

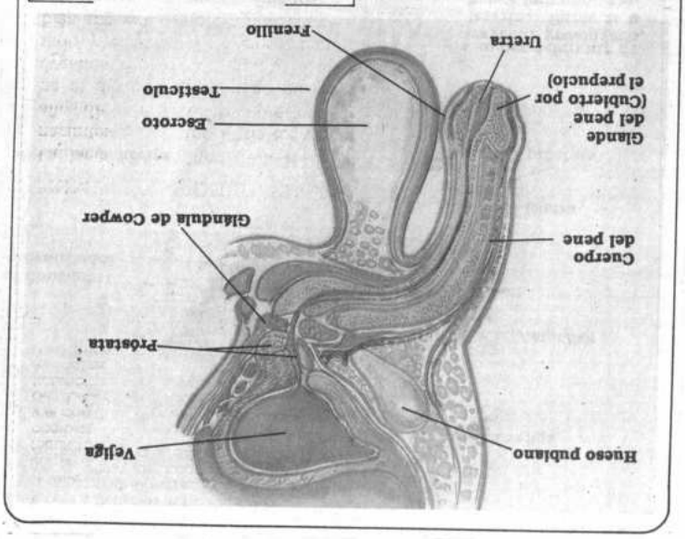

ORGANOS GENITALES

El desarrollo sexual es un proceso complejo que se realiza constantemente en el hombre. Anatómicamente, el aparato genital después de haber emigrado en el curso de la vida embrionaria a través de la pared abdominal, ocupa el pelvis; otros quedan alojados en la pelvis menor, internamente se confunde en su tramo final con el aparato urinario, pero las funciones de ambos son distintos.

intelectual y físico, hasta aquí, los niños de ambos sexos son idénticos, exceptuando el peinado y algunos rasgos, sólo difieren en los órganos externos, luego vendrán los primero cambios corporales correspondientes a la pubertad. Esta se inicia en la niña entre los 9 y 10 años, y en el varón entre los 13 y 15 años, comienzan a manifestarse los caracteres sexuales secundarios.

adquiere una pigmentación oscura, así como la piel del escroto, en cuyo interior los testículos van completando su desarrollo, hasta que en tres o cuatro años más, alcanzarán su tamaño definitivo.

A la altura del pubis nace una velocidad que más adelante subirá hacia el ombligo. Durante este período, las axilas también se cubrirán de pelo, la barba y los bigotes aforan en el rostro del individuo.

PUBERTAD

En esta etapa la talla en el varón aumenta de modo importante, en algunos casos sufren estirones rápidos y bruscos, y en otros lentamente. La pelvis se mantiene estrecha, las manos y los pies se alargan antes que el resto del cuerpo.

Los órganos genitales aumentan de volumen: el pene se agranda y

El desarrollo biológico de un niño comienza cuando el óvulo es fecundado, además de los cambios que se efectúan entre el feto y el adulto, confluyen una conjunción de fuerzas genéticas, nutricionales, traumáticas, sociales y culturales.

PRIMER PERIODO

La lactancia; comienza desde el nacimiento del niño hasta los dos años de vida. Este lapso predomina el desarrollo biológico de los órganos del gusto, olfato, vista, oído y el sistema nervioso, también aprende a coordinar los movimientos de los pies y las manos.

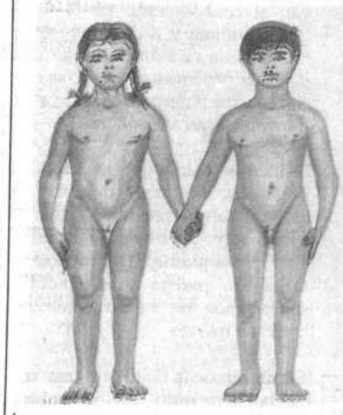

Antes de la pubertad, los cuerpos de los niños de ambos sexos son casi idénticos, exceptuando algunos rasgos y el peinado, solo difieren en los órganos sexuales externos.

SEGUNDO PERIODO

La primera infancia; se prolonga hasta los cuatro años de edad. Maduran las vías nerviosas, se hace más fluido su lenguaje y caminan con seguridad, entran en conflicto permanente con los padres por la necesidad de afecto y se acentúa los impulsos agresivos.

TERCER PERIODO

Etapa preescolar; comienza su relación con niños de otros núcleos, es significativo la maduración del intelecto y físico, se evidencia la sensibilidad de la región genital, este periodo concluye a los siete años de edad.

CUARTO PERIODO

Comienza a los siete años, continúa el desarrolo del sistema nervioso, crece la capacidad de aprendizaje,

EL DIENTE PERLA

NORAH BENITEZ

Como todos los niños saben, los ratoncitos viven en pequeños agujeros que hacen en el entrepiso de las casas; en una de esas viviendas habitaba una familia de tres ratones: la mamá, el papá y la hija ratona, llamada Betina.

Los padres de Betina amaban a su hija, como todos los papás, pero estaban muy entristecidos porque no tenían dinero para hacerle un regalo, por lo estudiosa y considerada que era con ellos. Nunca les había pedido obsequios, porque con el amor y la compañía que le brindaban se sentía muy feliz.

Una tarde que la señora ratona barría su casita, encontró en su puerta un hermoso y resplandeciente dientecito, depositado allí por un niño muy pequeño; la señora llamó a papá ratón y le enseñó aquel tesoro.

Ambos tuvieron una idea genial. ¡El diente parecía una perla blanca!; raudamente buscaron entre sus recuerdos una cadenita de oro - herencia de la abuela ratona - y se fueron a buscar al amigo joyero con la cadena y el dientecito. Con un trabajo muy prolijo, el ratón joyero, montó la perla en una corona de oro, y ésta a la cadena, ¡obtuvo un hermoso collar!

Los padres de Betina el obsequiaron aquella valiosa joya y ella estalló en una gran risa de alegría, dio saltos por toda la casa, cantó, bailó y se miró al espejo mil veces, orgullosa de tan hermosa perla.

Así, cuando un niño o niña dejan su primer dientecito de leche en el agujero de un ratón, es seguro que están obsequiando una maravillosa perla a alguna ratonita bondadosa.

El duendecillo de la lectura busca estas palabras en tu diccionario: entrepiso, obsequios, raudamente, resplandeciente, prolijo.

Y una pregunta divertida...

¿Qué hacen los ratones con los dientes de los niños? Inventa una rima con estas palabras: compañía y alegría.

Los niños en el mundo de Polutón

CONTINUARA.....

EL duende 135

PRESENCIA

La Paz, Bolivia, martes 22 de junio de 1993

LAMINA PARA RECORTAR

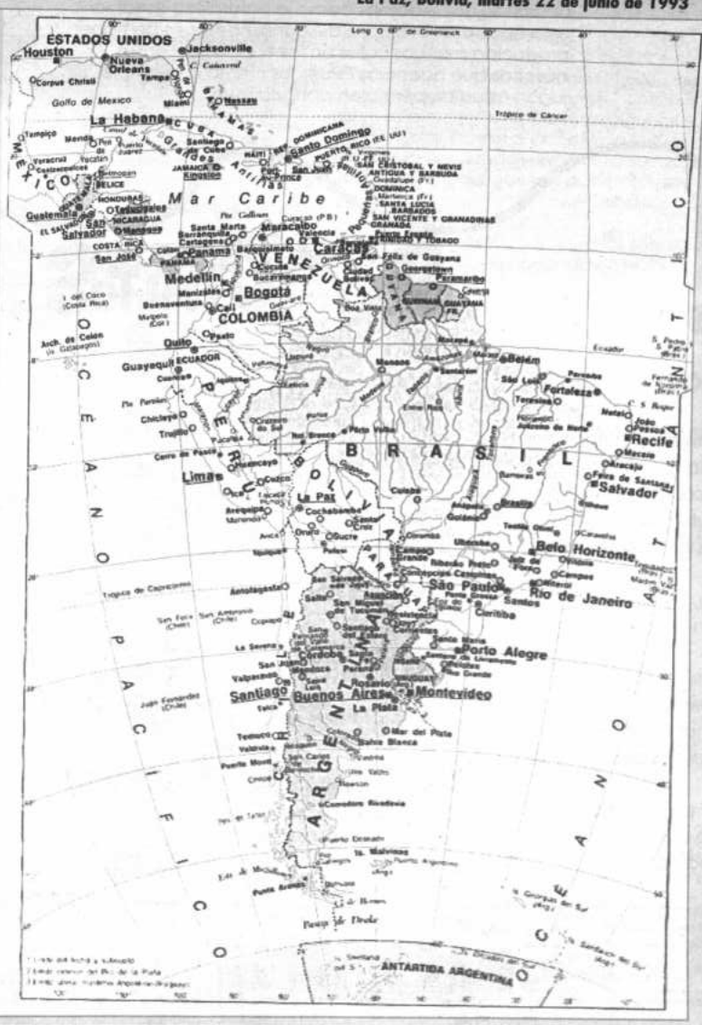

La página del Taller

¿A qué hora debo acostar a mis hijos?

EL CUENTO DE LA SEMANA

EL diente perla

¿Conoces el Solsticio de Invierno?

LAMINA educativa

PALABRA DE DUENDE

Molina Viaña"
Colaboraron en este número: Pilar Martínez, Ma. Luisa de Ramos
Diseño: Miguel Burgoa
Libros consultados: Ciencias Sociales 1Int. Ortiz Ortega
Lámina: Producciones CIMA

El invierno y sus consecuencias!

¡Ya viene el invierno dos días, más y estremos festejando la aparición de este señor de nariz roja y manos frías. Pero no se preocupen, ni se pongan de mal humor, porque todas las estaciones tienen su importancia, ustedes saben que cuando llega la primavera y nos ponemos tan contentos es porque antes está el invierno. Imagínense una sola estación y sería un poco aburrido ¿no? Además como la naturaleza es sabia, esta época le sirve para descansar después de haber producido muchos frutos en las épocas calientes. ¿Y nosotros qué hacemos? Pues los mismo de siempre, jugar, estudiar, pero bien abrigaditos!!!

Niñerías

noticias para niños

Contaminación del aire sobrepasa nivel permitido por la Organización Mundial de la Salud.
Metales pesados como el plomo, cobre y hierro se encuentran en el aire. Más de 100 mil automotores circulan en la ciudad de La Paz, cuyos escapes despiden partículas de plomo y otros tóxicos.

El 19 y 20 de junio se inició la vacunación de gatos y perros
La Unida d Sanitaria entregó 120.00 dosis de vacuna antirrábica, así como jeringas para la campaña de vacunación. La Alcaldía cooperó con el personal de apoyo y la dotación de avisos, así como con los cintillos que se colocarán a los animales vacunados.
En 1992 se logró vacunar a unos 92.000 perros y gatos y este año se calcula que serán más, ya que hay muchos pichichos y mininos en La Paz. ¿Hiciste vacunar a tu mascota?

SOPA DE CHISTES

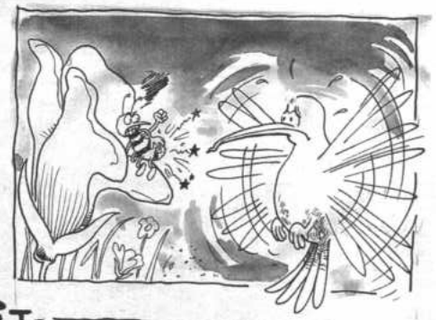

ACERTIJO

Un día alguien me preguntó y me dejó asombrado con el siguiente cuestionamiento ¿Cuál es el animal que es dos veces animal? ¿Podrías ayudarme?

TIGRON

muestros amiguitos que participan en el concurso ¡Todos los niños bolivianos tenemos el derecho a estar sanos! ¿Viste qué lindos son?

ANTES QUE NADA PRACTIQUEMOS LA HIGIENE

PARA ESTAR SANOS

Victor Hugo Flores
Escuela: Adolfo Siles
Curso: 4to A
Edad: 9 años
Fecha: Sucre 198
Calle: Colón 439
Teléfono: 32469

Sucre 9 de junio
Querido duende yo siempre leo todos los martes el duende, me gusta mucho especialmente la sopa de chiste.
Ahora me he animado a concursar en el rincón de burbujas. Espero que publiquen mi carta y mi dibujo.
Para que los niños estemos sanos antes que nada debemos practicar la higiene.
Con mucho cariño me despido, para los niños y para el duendecito un beso,
Victor Hugo Flores
Escuela Adolfo Siles 4 A. Sucre

La Paz, 12 de junio de 1993
Querido Duende te escribo esta cartita por el concurso el rincón de Burbujita.
Quisiera participar, me llamo **Delia Bustillos** tengo 9 años, estoy en 4o. básico en el **Colegio María Auxiliadora.**
Es muy lindo que participes.

La Paz 12 de junio de 1993
Querido duende: Te escribo esta carta por el motivo del concurso que se lanzó a cabo en el rincón de Burbujita. ¿Puedo participar? me llamo **Andrés Bustillos tengo 8 años, estoy en 3o. básico en el colegio Don Bosco.**
Qué tal, ¿ya viste tu dibujo?

Burbujita te escribo eta carta por qué sé que eres buena.
Burbujita quisiera concursar en tu juego pero no puedo porque estoy estudiando y te mando muchos besos y por si acaso, podré concursar en tu juego y te cuento que mi colegio se llama Loyola y mi profesora Clarita es amorosa y te cuento que en mis clases estoy bien.
Te cuento que mi hermana Marisol está participando en el concurso y espero que tenga suerte y gane y te cuento que tengo 8 años y sin nada más que decirte, me despido con todo cariño.
Nohelia Chávez
Colegio Loyola Cochabamba
Yo creo que tù también eres muy buena.

Marisol Chávez Alvarado Coleg o Loyola Cochabamba

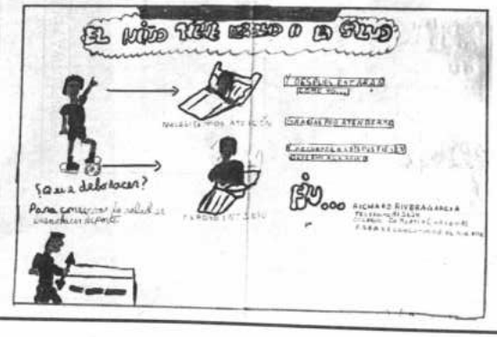

Richard Rivera García
Colegio Dr. Martín Cárdenas La Paz

Seguimos esperando tus dibujos!!

de nuestros ancestros

El pueblo de Tiwanaku poseía una avanzada cultura comparable sólo con la de los aztecas. La grandeza de sus estructuras hacía afirmar a sus moradores que Tiwanacu era el centro del mundo.

Uno de los principales elementos de la cultura tiwanacota son los monolitos, labrados de una sola piedra. Se han encontrado monolitos de diversos tamaños: grandes como la Puerta de Sol, El fraile; y otros pequeños representando animales y seres humanos de todo tipo. Los monolitos tiene grabados signos o símbolos que aún no se han logrado descifrar.

La cerámica es otro elemento que también nos habla del avance cultural de Tiwanacu. Hacían vasijas hechas de barro cocido, con adornos típicos de diversos colores, sobre todo rojo, negro y ocre. Algunas de estas vasijas representan figuras de seres humanos y de animales.

La metalurgia - o sea el arte de extraer y labrar los metales - es otro de los elementos

Sobre el lago Titicaca, al lado de modernas embarcaciones, se deslizan primitivas balsas de totora, que representan la historia de la navegación en el área. La vida nativa se desarrolla en un marco de glaciares que rivalizan con el azul del lago. Las leyendas regionales y el sistema de navegación de los nativos atrajeron expediciones como las de Ra II, y la de Jacques Costeau. que utilizó sus batiscafos.

Fuente de vida a través de la historia, en el transcurso de los siglos, ha visto desarrollarse varias civilizaciones que legaron hechos y leyendas excepcionales.

El lago Titicaca es el lago más alto del mundo, con 8.240 km2 de extensión, y el más grande del continente, a sólo 65 kilómetros de la ciudad de La Paz, representa la mayor atracción turística.

PARA VER; Magia Minina, en canal 4 los domingos a las diez de la mañana y si quieres participar en los concursos, pues escribe una carta a Minina diciéndole quieres ir. El show se realiza en el Cine México.

RADIO
compañerA
91.7 F.M.

¿CUAL ES EL TROZO NUMERADO IDENTICO AL QUE HAY DENTRO DEL CIRCULO?

¿Comes sábalos los sábados?

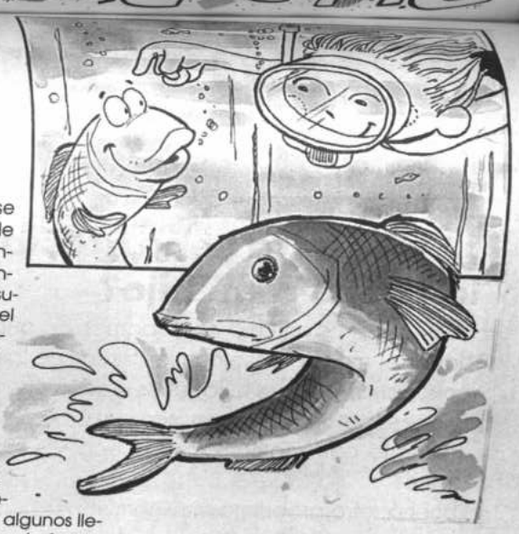

Brrr, brrrr, brrrr

- Qué ruidos son ésos. Será nuestro amigo sábalo. Saben amiguitos hoy vamos a conocer al sabroso sábalo y vam.....¡epa! quién me está mojando

- ¡Jar, jar, jar! Soy yo Notita, acaso no te acuerdas que te cité aquí para que veas mi casa, mi familia, todo.

- Y en qué lugar estamos y por qué vives aquí.

- Bueno estamos en uno de los ríos de la Cuenca del Pata, así le dicen los botánicos que vienen por aquí y hablan cada cosa, estuario.... delta..... y hasta nos dicen sábalos.

- Pero no es ese tu nombre.

- Bueno. sí, creo pero sabes cómo me llaman mi esposa y mis hijos? Gran Guerrero de las aguas bravas!.

- Y para ser tan guerrero cómo te alimentas.

- Qué tema tan sabroso, me alimento de la materia orgánica, así se dice? en el lodo del fondo de los ríos que habito. Los jovencitos de mi especie se alimentan del zooplancton de la superficie del agua ¿Conoces el zooplancton? Es delicioso. Parece chantilly verde.

- Bueno y después de alimentarse qué hacen

- Ah, nos dedicamos a reproducirnos y en esta época es bien difícil sabes? Como guerrero tenemos que migrar río arriba, muchos no llegan, se pierden en el camino, algunos llegan heridos, hay que luchar con la fuerza del agua. Y cuando llegamos a la meta, recién entonces podemos hacer el desove o sea recién podemos hacer sabalitos.

- ¿Y luego?

- Luego verás muchos, muchos sábalos, sábalitos, sabalotes nadando en el río.

Notita te recuerda que...
el sábalo es un pez de la familia: Prochilodontidae
Phylm: Chordata
Clase: Pisces
Orden: Characiformes
Género: Prochilodus
Especie: Prochilodus lineatus

Este es el tema del concurso que Burbujita lanza para todos los niños de Bolivia. Haz un dibujo con este tema y envíalo hasta el 29 de junio a El Duende de Presencia. Ganarás estos premios.
1, Un lote de libros.
2. Materia escolar.
3. Publicación de dibujos en El Duende y una Polera de ¡EL Duende!. Si tú ya mandastetu dibujo lo podrás ver en la página 7.

PROGRAMA DE APRENDIZAJE POR RADIO INTERACTIVA "Cuidemos nuestra salud" Diseño: Miguel Burgoa / Responsable de la página: Jimena Montero.

Hugo Molina Viaña

¿A qué hora debo acostar en la noche a mi hijo?

En un anterior artículo hablábamos de que no se debe ser muy riguroso con las tareas de los chicos en la casa, aunque lo ideal es crear un horario de "hacer tareas", que no sea pesado y que se intercale con momentos de juego y movimiento físico.

Bueno, otro problema muy común para padres de familia es saber a qué hora "debieran" acostarse sus niños. Si en el tema de las tareas nos hemos mostrado flexibles, en este punto somos más rigurosos, un niño debe dormir por lo menos 10 horas, para que pueda reponer las energías gastadas durante el día.

Por lo tanto debe acomodar esta necesidad de 10 horas de sueño de sus hijos al propio ritmo que tiene el niño. Si el niño va en la mañana a la escuela, entonces normalmente se levanta a las 7 de la mañana, por lo tanto, haciendo cuentas, lo más tarde que se puede dormir es a las 9 de la noche. Ahora bien, es ideal que el niño, para que duerma tranquilo y feliz, escuche o lea un cuento antes de dormir, esto implica que debe acostarse unos 20 minutos antes de dormir.

No existe por supuesto, una regla general, pero sí es aconsejable establecer un horario adecuado. Cuando un niño adquiere hábitos de dormir temprano en la noche - pues aunque sea fin de semana o feriado - necesitará acostarse temprano.

Pilar Martínez

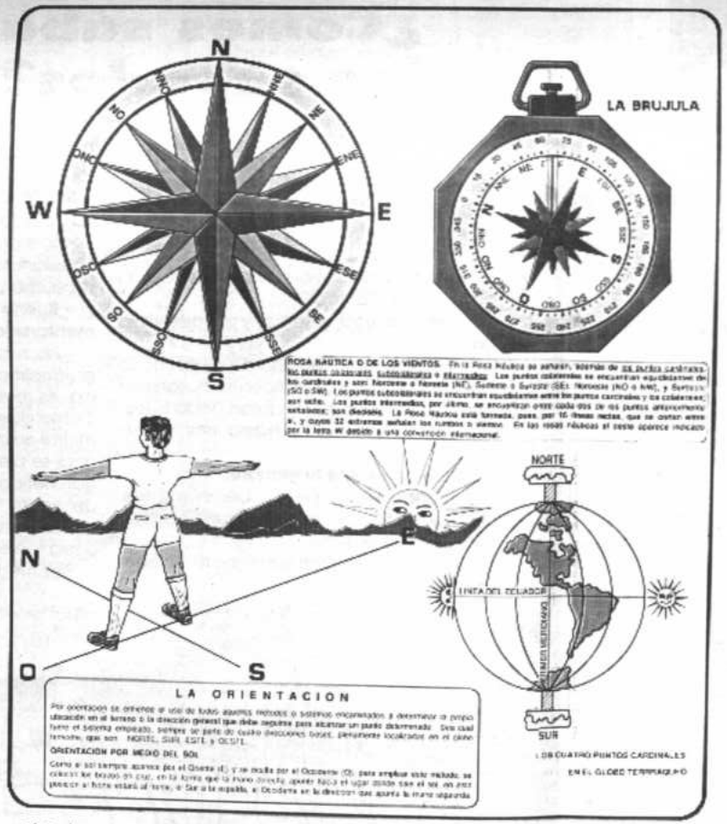

El Sol es nuestro mejor guía, cuando quieras saber dónde está el este o el oeste, sólo tienes que guiarte por las instrucciones de este gráfico. Y recuerda que el Sol cambia de posición con cada cambio de estación. En invierno está más lejos de la Tierra, por eso sentimos más frío.

LAS ESTACIONES DEL AÑO Y El AÑO AYMARA

Por las investigaciones y viajes que se han realizado al espacio hoy sabemos que la tierra realiza un viaje alrededor del sol en 365 días por un camino llamado órbita terrestre.

En la órbita terrestre hay cuatro puntos principales, dos solsticios y dos equinoccios que dividen el año en cuatro estaciones que son: PRIMAVERA, VERANO, OTONO E INVIERNO. Las estaciones se producen por la inclinacion de la tierra sobre su órbita y por el movimiento de revolución que realiza la tierra sobre su propio eje.

SOLSTICIO es el tiempo en que se halla el sol más lejos del Ecuador. Los collas o aymaras realizaban importantes observaciones y experiencias de la naturaleza, especialmente en astronomía tenían profundos conocimientos para determinar las estaciones, el tiempo y el movimiento exacto de los astros, efectuaban sus observaciones astrológicas mediante el sol y el uso de piedras dispuestas en la misma posición de un torno. Hoy se puede presenciar algunos de esos momentos ingeniosos, como en el observatorio astronómico de la "Horca del Inca" en Copacabana, en este observatorio se registran con exactitud matemática los solsticios y los equinoccios de las estaciones del año, o sea el cambio de una estación a otra.

En el templo de Kalasasaya en el Tiwanaku, el 21 de junio de cada año se reunen centenares de personas para celebrar el AÑO AYMARA o del amanacer, este es un acto en el que se da gracias a la naturaleza y se le pide que la próxima cosecha sea igual o más abundante que la anterior.

EQUINOCCIO
Del lat. aequus igual, y nox noche.
Momento del año en que los días son iguales a las noches. el Equinoccio ocurre dos veces por año, el 20 ó 21 de marzo y el 22 ó 23 septiembre, épocas en que los polos de la tierra se encuentran a igual distancia del Sol, cayendo la luz solar por igual sobre ambos hemisferios.

SOLSTICIO
Tiempo en que se halla el Sol más lejos del Ecuador: el solsticio de invierno ocurre del 21 al 22 de junio y el de verano del 21 al 22 de diciembre.

El Duende te explica...

Para tomar nota

A Gonzalo Jiménez lo "borraron" en el automovilismo deportivo. Primero lo suspendió la FEBAD, después lo separaron del equipo nacional que tomará parte en el Rally Mundial de Argentina. Su nombre fue borrado del Directorio de la Asociación de Automovilismo Deportivo de La Paz que preside Víktor de Los Heros, en el que figuraba como Director titular.

En contrapartida han aparecido muestras de apoyo de varias regiones yungueñas, de donde es oriundo.

ooo

A mediódia del domingo, "En Acción", programa deportivo de Canal 27, difundía un sector con una competencia de motos a la que de pronto se le cortó el sonido.

Sus presentadores no se inmutaron y dejaron correr la cinta sin audio, volviendo luego a la normalidad como si nada hubiera pasado.

Cosas de nuestra televisión donde no hay autoridad u organismo que por lo menos sirva para un apercibimiento.

ooo

A propósito.

No hay seriedad de la televisión, frente a su público. Otro ejemplo.

El domingo, Canal 11 anunció para las 23.30 un informe especial desde Ecuador.

A la hora de la verdad no hubo programa y, por supuesto, ninguna explicación o disculpa para quienes esperaban el programa.

ooo

Como es ya costumbre este año volverá a efectuarse una programación atlética con el auspicio de Casa Argentina.

El 11 y 12 de julio son las fechas en las que se llevarán a cabo esas competencias.

La novedad podría ser un nuevo recorrido para el mediomaratón, que esta vez ya no se efectuaría por calles céntricas y de Miraflores, sino más bien por la zona sur.

ooo

Poco afecto al deporte se mostró el artista Ricky Martin - o Ricardo Martínez, según sugirió llamarlo un programa radial humorístico - de recientes actuaciones en el país.

Según declaró, la única disciplina que aprendió es el voleibol, que practica cuando su tiempo se lo permite. En materia de fútbol, admitió desconocer pormenores de la actual Copa América, que se desarrolla en campos ecuatorianos.

Zeoli a Chile ?

Montevideo, 21 jun (EFE).- El portero uruguayo Javier Zeoli, que hasta ahora integra la plantilla del argentino River Plate pero que no seguirá en ese club, interesa al chileno Unión Española, anunció hoy la prensa de Montevideo.

Zeoli, que ganó la Liga uruguaya en 1988 con el Danubio, integró la plantilla de la selección uruguaya en el mundial de Italia 90.

El guardameta se incorporó el pasado año al equipo argentino, siendo suplente en la mayor parte de la temporada, pero cuando fue llamado a actuar, por traspaso del titular, tuvo una actuación irregular. "Se que no tuve una buena temporada pero tampoco desastroza como algunos intentaron hacer ver", aseguró el portero en recientes declaraciones en Montevideo.

Para tener en cuenta

Ahora que nuestra Selección jugará mañana frente a México un partido de vida o muerte, es necesario que tengamos en cuenta lo que dice el quinto artículo del Reglamento de la Copa "América".

Estos son los aspectos que se tomarán en cuenta para definir cualquier igualdad al término de la primera fase del torneo:

a) El número de puntos obtenidos.
b) La mejor diferencia de goles.
c) Mayor cantidad de goles marcados.
d) Si se mantuviera la igualdad, "se reputará vencedor a quien lo haya hecho en el partido jugado entre ellos".
e) "Si no se lograse la definición, luego de la aplicación sucesiva de las precedentes disposiciones, se realizará un sorteo entre los equipos igualados. El sorteo se practicará en presencia de representantes de las respectivas Instituciones."

Tal como lo decíamos ayer, la suerte de la selección de Bolivia se resolverá con los tres primeros incisos, pero podría darse un caso muy especial.

Supongamos que mañana se produzcan estos marcadores:

Bolivia 1 — México 0
Colombia 1 — Argentina 0

En ese caso, nuestro Seleccionado y el argentino igualarían en puntos (3); en diferencia de goles (cero); y en goles a favor (dos).

Habría que apelar al resultado del partido entre ellos, y Argentina se clasificaría en segundo lugar por haber derrotado a nuestro equipo...

Nueva novia de Pelé

RIO DE JANEIRO, 21 (ANSA).- El ex "rey" Pelé está viviendo una nueva y verdadera historia de amor, con una brasileña que vive en los Estados Unidos, a la cual telefonea diariamente desde Cuenca (Ecuador), donde está trabajando como comentarista de una red brasileña de televisión.

Pelé

La información es dada hoy por el enviado del diario O Dia, de Rio de Janeiro, quien desde Cuenca relata que Edson Arantes do Nascimento, hoy con 53 años, está enamorado de una hermosa mujer de Minas Gerais, a la que ya conocía desde 1978, poco después de la separación del entonces "Rey" del fútbol de su esposa Rose.

Para "matar la nostalgia", Pelé, que está haciendo cubriendo la información de la Copa América para la Red Globo, llama todos los días a su novia, que es evangélica y que "vive con una Biblia bajo el brazo". Hace diez meses la pareja se encontró en Nueva York y el amor "volvió con toda su fuerza y parece que esta vez la cosa es seria", acota el comentarista, en referencia a que Pelé pasó en los últimos años por varios romances entre ellos con la famosa animadora de programas infantiles Xuxa.

Se casó Van Basten

Haarzuilen (Holanda), 21 jun (EFE).- Marco Van Basten, delantero internacional holandés del Milán, contrajo matrimonio hoy en una ceremonica civil celebrada en un castillo medieval con su compañera sentimental, Liesbeth Van de Cappelleveen.

Van Basten se casó en un castillo situado en la localidad de Haarzuilen, situado en las inmediaciones de Utrecht, y sólo asistieron como invitados íntimos amigos de la familia, incluidas sus hijas Jessica y Angela.

"Maxipartido"

Roma, 21 jun. (EFE).- El "maxipartido" de fútbol jugado por dos equipos compuestos con 110 jugadores cada uno de ellos, que tuvo lugar ayer en la localidad piamontesa de Cúneo, fue decidido a los penalties, pues el tiempo reglamentario concluyó con un empate (1-1).

El curioso partido, en el que se estableció un record de participación y tenía como finalidad, también, recaudar fondos para beneficiencia, se jugó sobre las pistas del aeropuerto de Cúneo-Levaldigi, con unas dimensiones el terreno de juego de 300 metros de largo por 150 metros de ancho, con dos porterías de cada una 21 metros de largo y 2,44 metros de alto.

Cada equipo, uno de Cúneo y otro de Mondovi (localidad cercana a la primera) contó con 110 jugadores: 5 porteros, 35 defensas, 35 centrocampistas y 35 delanteros.

En este día... 22

DE NUESTRAS FIGURAS:

ANGOLA, DEMETRIO: Futbolista paceño que el año pasado fue jugador de Wilstermann.

CAVALOTI, HUGO: Periodista deportivo en Tarija.

COUTINHO (WALTERCILIO RODRIGUES): Ex-futbolista brasileño —jugó en Bolívar— y luego fue director técnico.

COVARRUBIAS, ALBERTO: Futbolista cochabambino que estuvo en filas de Happ y Aurora.

FAJARDO, OSCAR: Juez de baloncesto (potosino) de la lista FIBA.

LEYZAN, RAFAEL: Recordado piloto de autos que fue campeón nacional en 1952 y 1954.

MARTINEZ, PAUL HARLEY: Jugador paceño de fútbol. De Chaco.

SUBIRANA, BERMAN RONY: Figura de nuestro tiro deportivo, con varias actuaciones internacionales.

Demetrio Angola

ZAMBRANA, ROBERTO CARLOS: Basquetbolista en Villazón.

ZUBIETA, MAGIN: Gran figura de nuestro ajedrez.

DE NUESTRAS ENTIDADES:

Cumple sesenta y ocho años el Club de Tenis La Paz.

DE LOS ANIVERSARIOS MUNDIALES:

CESAR REAÑO: Tenista del Perú.

JAIRO LENZI: Delantero brasileño que conocimos en el Criciuma y pasó al Internacional de Porto Alegre.

GIUSEPPE ZINETTI: Arquero italiano, del club Roma.

FABIAN GUEVARA: Mediocampista de Universidad de Chile.

LUIS COMAS: Ajedrecista español.

EVARISTO DE MACEDO: Ex-futbolista brasileño que brilló en España. Luego pasó a trabajar como entrenador.

QUIRITO

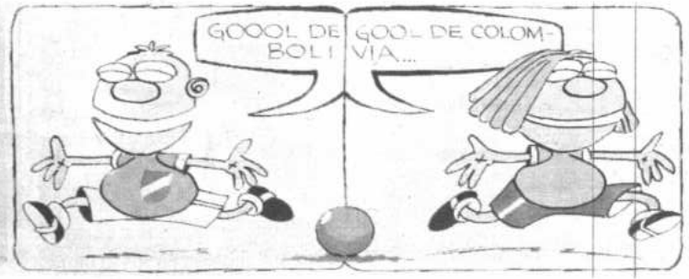

RIMBA DEJA LA SELECCION

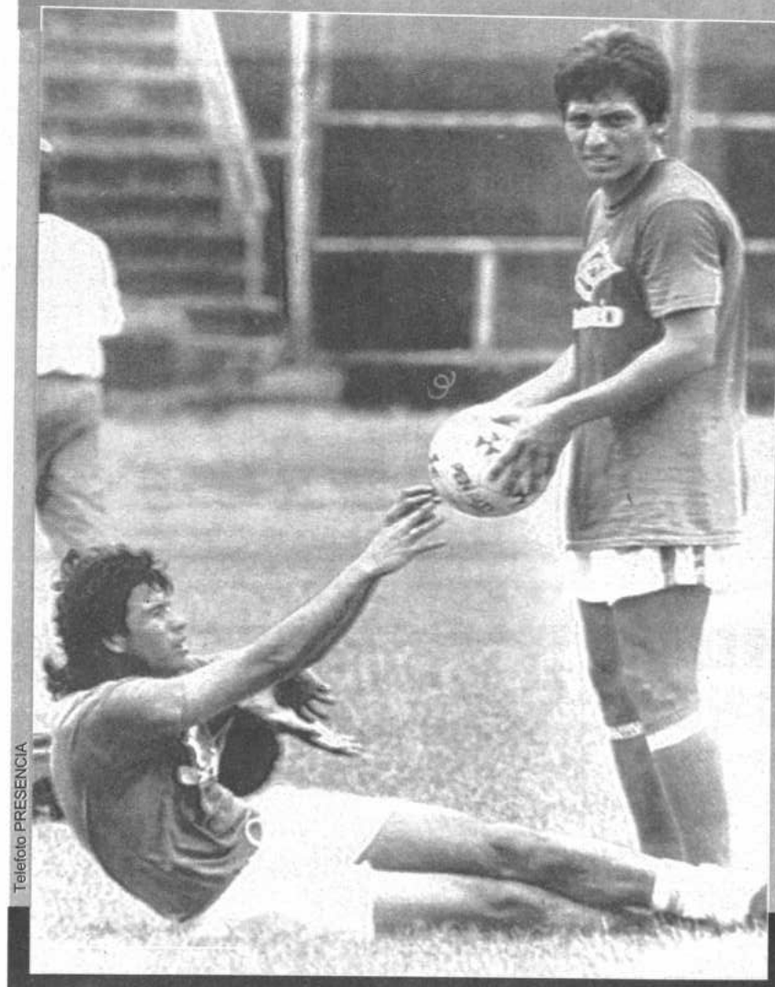

Telefoto PRESENCIA

Guayaquil: El jugador boliviano Erwin Sánchez, recién incorporado a la selección, es visto entrenando junto a Alvaro Peña, en la práctica que el combinado nacional sostuvo este lunes (Foto Andrés Rojas).

SE INCORPORO PLATINI, PERO NO PARA JUGAR

BARCELONA QUIERE A ETCHEVERRY

PERU SACO OTRO PUNTITO Y SIGUE...

CHILE DIO LA GRAN NOTA

EXPRESS MAIL SERVICE
EMS
BOLIVIA
CORREO ACELERADO
LOCAL
NACIONAL
INTERNACIONAL

PRESENCIA del Deporte

La Paz, martes 22 de junio de 1993

Direcciones Nacionales
LA PAZ: Telf. 374148 - 355546
SANTA CRUZ: Telf. 347446
COCHABAMBA: Telf. 26601 - 26867
ORURO: Telf. 51847
POTOSI: Telf. 22512
SUCRE: Telf. 21814
TARIJA: Telf. 22606

PEPSI

HOLA SANCHEZ,

Guayaquil: Villarroel, Alvaro Peña y Sánchez , de Bolivia, durante el entrenamiento con el que el equipo reanudó approntes de cara al encuentro con México **(Telefoto Presencia).**

Ya se entrenó

POCO PROBABLE QUE SEA TITULAR

Guayaquil, 21 (PRESENCIA).- El internacional Erwin "Platini" Sánchez comenzó a entrenar hoy con la selección nacional de fútbol, pero es poco probable que alinee el miércoles, cuando Bolivia juegue un partido decisivo frente a México en la ciudad de Portoviejo.

Sánchez llegó esta madrugada a Guayaquil procedente de Bolivia y de inmediato se puso a las órdenes del director técnico Xabier Azkegorta.

El seleccionado reanudó sus prácticas esta mañana en el estadio"Modelo", donde Sánchez, junto con el grupo de jugadores que no actuaron ayer en Machala, cumplió una intensa labor física.

El técnico anticipó que "si Sánchez está aquí es para que se vaya acoplando al grupo con vistas a las eliminatorias, pero no quiere decir que sea seguro quejuegue el miércoles, eso ya lo veremos".

El futbolista es consciente de su situación:"Yo viene para trabajar, el técnico es quien decide, estoy aquí para poner todo de mi parte, tal como está sucediendo con el resto de mis compañeros", afirmó.

Dijo que "significa mucho para mi venir a la selección, hablé con Azkargorta y entendí lo que él quiere, hablando con personas serias todo es diferente y da gusto servir a nuestra selección".

El futbolista se sintió bien en su primer entrenamiento con el grupo: "Es una tarea intensa, me va a costar acoplarme pero me siento bien, estoy entre compañeros y amigos, eso es lo importante", puntualizó.

ETCHEVERRY INTERESA A CAMPEON ECUATORIANO

A su vez, Boca Juniors desmiente que lo quiera

Guayaquil, 21 (Presencia), por Ramiro Siles, enviado especial.- Barcelona, campeón del fútbol ecuatoriano, mostró hoy, a nivel extraoficial, interés por el futbolista nacional Marco Antonio Etcheverry, integrante de la selección que participa de la Copa América.

De acuerdo a lo que se conoció en horas de la tarde, el director técnico argentino Miguel Angel Brindisi habría recomendado la contratación del jugador.

La situación, según medios periodísticos locales, será estudiada por el directorio que encabeza Isidro Romero Carbo.

El Barcelona es el club más acaudalado del fútbol de este país y el estadio Monumental, donde se jugará la final de la Copa, es de su propiedad.

Etcheverry, al ser consultado por este enviado, se mostró satisfecho de las posibilidades que se mencionan para que vuelva a actuar en el exterior.

"Después de lo que pasó en España quiero tomarme una revancha, estoy procurando recuperar mi mejor nivel", señaló el jugador, uno de los que mejor concepto ha recibido por parte del periodismo internacional acreditado para este torneo.

Sin embargo, anotó que desconoce si las gestiones mencionadas —Japón, Argentina y la de Ecuador— se están canalizando a través de las vías correspondientes; es decir, tomando en consideración los requerimientos de Bolívar, propietario del pase.

BOCA JUNIORS

BUENOS AIRES, 21 (Especial para PRESENCIA).- Dirigentes del Club Boca Juniors desmintieron la noticia dada a conocer por una agencia noticiosa, en sentido que el cuadro xeneixe estaría interesado en contar con los servicios del futbolista boliviano Marco Antonio Etcheverry que actualmente participa con la selección de su país en la Copa América.

"La información no tiene fundamento, el jugador nos agrada mucho pero no hemos pensado en solicitar su incorporación", indicó Jesús Luis Asiain, secretario general de la institución.

Consultado si habría habido algún pedido por parte del director técnico Jorge Habegger, por contratar al habil mediocampista del Bolivar de La Paz, el dirigente señaló que "la verdad que no se conversó nada al respecto, porque se trata de un jugador que se desenvuelve en un puesto que no necesitamos, pero reitero que consideramos que se trata de un futbolista de alto nivel".

EL COTEJO NUMERO 200 DE NUESTRA SELECCION

Mañana, cuando nuestro plantel nacional enfrente a México en Portoviejo, se jugará otro partido de Copa, pero con ciertas características especiales: porque este choque no se produjo antes y porque **nuestro Seleccionado llega a su ducentésimo cotejo.**

Estos son los hitos principales en el andar de nuestros equipos nacionales:

a) **Primer partido:** El martes 12 de octubre de 1926, en Santiago, ante Chile (1-7) por la Copa "América"

b) **Partido número 50:** el 28 de marzo de 1953, en Lima y otra vez frente a Chile (2-2) por la Copa "América". Pese al empate, y debido al retiro de nuestro plantel en pleno encuentro, Chile ganó los dos puntos.

c) **Partido número 100:** El 24 de julio de 1973, en Santiago, por la Copa "Provoste" , y nuevamente ante Chile (0-3).

d) **Partido número 150:** El 21 de agosto de 1983, en La Paz, frente a Perú (1-1) por la Copa América.

Resta decir que en ciento noventa y nueve partidos, nuestras Selecciones ganaron lograron 44 triunfos; empataron en 38 oportunidades, y cayeron en 117 ocasiones. Los ciento veintiséis puntos obtenidos significan un treinta y dos por ciento de las unidades en juego.

Los equipos de nuestro país marcaron 204 goles, y soportaron 470 tantos de los contricantes.

COPA AMERICA
ECUADOR

LADA
DISTRIBUIDORES EXCLUSIVOS PARA BOLIVIA
INTER TRADE LTDA.

Super ECONOMICOS

403 OFICIOS

MARIACHI MONTERREY330418 - 330612 - Canta maria Renee (31-20)

PRIVILEGIO INDUSTRIAL. Ofrezco venta-explotación invento "SISTEMA DE CONTROL DE COMBUSTIBLE" Nº B-4818 de Industrial Trade Exchange. Dirigirse casilla 853 (8-9)

ESCUELA DE FUTBOL Ramiro Castillo requiere profesor de Educación Física para instructores, Ref. Tel. 811953 o al 794623 Hrs. 20.00 a 22:00 (18-27)

PRIVILEGIO INDUSTRIAL Ofrezco venta-explotación invento "NUEVOS DERIVADOS DE ARILAMINA UTILES COMO MICROBICIDAS O FUNGICIDAS EN AGRICULTURA Y PROCEDIMIENTO PARA OBTENERLOS" Nº B-4820 de Ciba Geigy Dirigirse casilla 853 (8-9)

502 TRAMITES

TRADUCCIONES, Ingles castellano de alta calidad, responsabilidad y puntualidad. "INFATEC" Claudio Sanjinez Nº 1547 (calle del hospital del Torax) Miraflores bajo (12-15)

EQUIPOS

VENDO computadora Macintosh LC. 10 Megabytes RAM. Impresora Image writer, disco duro externo, Macintosh SE. Telf. 797751

RADIO TRANSRECPETOR Kenwood - japonés - digital - Banda corrida - antena 40 mts fuente de poder - micrófono incorporado - otros - vendo. Sirve para casa o auto Informaciones telf (02) 368238

603 MAQUINARIA

NECESITO ALQUILAR O COMPRAR 120 bolsas encofrado 1" x10" x 3 mts. y 120 puntales. Urgente Felipe Lopez 366 (2 cuadras arriba Ex cine Busch) 14-17

MAR - KRUPS S.R.L reparación y mantenimiento técnico especializado en equipos médicos dentales, nx, pupineles, nebulizadores teléfono 300576 (21-06)

TAQUIMETRO autoreducor vendo 357839 (15-25)

VARIOS

COMPRO TODO Maquina escribir, coser, enseres alfombras refrigerador, cocina muebles, vajillas usados 371083 (16-23)

SALON DE FIESTAS DE LUJO 375033 - 376807 (4jun-24jul)

LAVAMOS ALFOMBRAS 351046 (7-16)

200 $us. Se vende computadora XT Beltron 2000, Ram 640 KB, procesador 8088 de 10 mhz floppy 360 KB. monitor monocromatico. Referencia edificio Loza, 2do Mezzanine, en horario de oficina

VENDO LOCAL Comercial Edif. San Antonio apto para depósito Tel. 368177 (17-23)

ALQUILO Prestigioso restaurant Tel. 391899 (17-23)

COMPUTADORA Macintosh LC-II flamante nueva tel 791258 (20)

OJO POR VIAJE vendo o permuto joyería acreditada con bastante trabajo en pleno centro Teléfono 342773 - 356017 (13-22)

ANULADO El certificado DPS 11756 del Banco de La Paz (12-15)

LIBRO EXTRAVIADO BUENA GRATIFICACION al taxista que encontró un librocon tapas color café letras amarillas autor Mariano Espinosa Aroca, en un taxi beige claro entre final Sanchez Lima - Kantutani - Campos - Av. Arce o 20 de Octubre el pasado martes entrela 1y 2 de l tarde. la interesada está muy sufrida y preocupada para devolverlo. Preguntar por silvia Tels. 365406-351731-172239-325225 (18)

SE OFRECE En venta o explotación el invento "METODOS Y APARATOS MEJORADOS PARA INVESTIGAR LA LITOLOGIA DE LAS FORMACIONES TERRESTRES" patente boliviana Nº 4344-B de Petroleum Research And Development Corporation, Ref. Casilla 3923 (3-4)

SE OFRECE En venta o explotación el invento "CRIOSTATOS PARA DETECTORES DE FOTONES" patente boliviana Nº 4356-B de Petroleum Research And Development Corporation, Ref. Casilla 3923 (3-4)

EXTRAVIOS

POR EXTRAVIO queda nulo talonario de cheques del banco Nacional de Bolivia Nº 011851 al 011875 Cta. Nº 300 - 0065942 (17-19)

POR EXTRAVIO del Ruc 04286567 (más 2 talonarios de facturas IMAQUI del 000400 al 0005000 quedan sin efecto o nulas (13)

POR EXTRAVIO quedaanulado el talonario de facturas a nombre de MarcosAla Castro y el RUC # 043817, facturas del 1 al 50

POR EXTRAVIO Queda nulo el RUC 04171531 (1)

EXTRAVIO se extravió el certificado de depósito a plazo fijo en moneda extranjera Nº 68055 emitido en fecha 24-9-1992 de la cuenta Nº 0-014-032561 por el Banco Mercantil S.A. (2-4)

POR EXTRAVIO Queda nulo el cheque fiscal # 166043 del Banco de Santa Cruz de la Sierra a nombre de Roxana Diaz Terrazas

AYUDENOS A ENCONTRAR folder con documentos de propiedad de camión a nombre de Eusebio Apaza y Agustin Mamani Quispe. extraviado en la terminal de buses el pasado viernes. Favor dar datos radio Metropolitana Carretera a Oruro Nº 18 Zona Rosaspampa. El ALTO. Se ofrece gratificación (27)

QUEDA ANULADO el talonario de facturas a nombre de Marcos aiza Castro con RUC Nº 0438017 del 2 al 50

POR EXTRAVIO Queda nula la libreta de ahorro Nº 0034042129-9 de Mutual La Primera (22-27)

EL ALTO Por extravio queda nulo el cheque Nº 202011 eel Banco de Santa Cruz (8-10)

POR EXTRAVIO Quedan nulo los siguientes numeros de RUC: 5013571 01428355 y 501304 (22)

POR EXTRAVIO De una billetera grande que contenía 1 talonario de facturas Nº de Ruc. 00363958 Perteneciente a Facundo zeballos con C.I. 3830082 L.P. perdido en Cochabamba en fecha17/5/93 queda nulo (19-21)

QUEDA ANULADO el RUC Nº 01410073 por extravio

DEL PAIS

S. CRUZ 900

ATENCION SEÑORES CARPINTEROS: tenemos madera mara, roble, cedro largo y corto totalmente seca safra 92 a precios muy económicos además ya llegó madera safra 93 llamenos al teléfono: 463060 y al 42-1255 Santa Cruz. (21-31)

VENDO lindas y confortables casas de 2 pisos a estrenar, con financiamiento en $us 55.000.- de 4 dormitorios, living, comedor, escritorio, sala de estar, 4 baños, galerías, 2pcia empleadas, churrasquería, jardín y garaje. Ref Ballivián # 548 Tel. 360784 y 337293 Santa Cruz 13-19)

VENDO DE OCASION máquina Calpigani para fabricación de helado expreso Ref. Telf 465735 (19-22)

BOTELLAS CERVECERAS popular compro cantidad (limpios) pago Bs. 40 por caja Ref. 460770 Fax 460881 (19-27)

TERRENO EN SANTA CRUZ en Parque Industrial con 380 m2 con agua, luz, referencias teléfono (02) 368238 (22-24)

PLANTA CONCENTRADORA de minerales. Producción 1.000 tns. diarias ubicada en la zona sur del Perú se vende de ocasión, Informes tel. 365019 Santa Cruz (17)

OCASION Propietaria vende casa en Santa Cruz, zona residencial "URVARI" papeles al día $us. 39.000.- Ref. en La Paz Tel. 793447. Tels. en Santa Cruz: 527248-421590 (8-17 may)

CBBA 901

LOS PINOS Vendo departamento 3 dormitorios Living comedor dependencias, garaje, Teléfono Ref Tel. en Cbba 47542 - 42824 (5- &)

EXTRAVIO De D.P.F. Nº 28468 del Banco de Cochabamba (13-15)

VENDO JEEP ISUZU TROOPER Año 1986 full equipo, color café con burgandi, buenas condiciones $us 12.500.- ref. telf. 47394 Cochabamba

EN COCHABAMBA vendo terreno en la mejor zona de Cochabamba "El Prado" 3.400 mts2 Teléfonos 45495 - 42434 - 42257 (4-11)

COCHABAMBA ocasión sólo 29.500 $us. vendo casa 2 dormitorios demás dependencias en el mejor lugar de cochabamba ref. Tel. 47374 Cbba.. (18-28)

ANTICRETICO Casa a estrenar en Cochabamba Km 7 $us. 3.000.- Tel. 46831 (27-29)

EN COCHABAMBA vendo tornos todo tamaño, alemanes, cepillos. Referencias Anterior parada Trufi 4 SARCO. Preguntar en quiosco por Demetrio López, Victor Rodriguez 1440 (15-30)

VENDO Hermoso chalet construido con material de priemra a estrenar, consta de una suit, dormitorios amplios, living comedor, cocina, escritorio, area de servicio cubierta con dependencia de empleada y otros, en zona Mayorasco, a tres cuadras Simón lopez Telfs. 28663 - 33470 Cochabamba (2-5)

VENDO departamento horizontal "Edificio Obrajes 9" piso sexto bloque primero, 14 de septiembre esquina nueve, Obrajes. Tres dormitorios, living, comedor, cocina, cuarto, deposito, baño completo, medio baño, calefón, teléfono 793099 mejoras, aparcadero movilidad, referencias 042-40279 cochabamba (17-19)

VENDO COLMENAS de abejas en producción, Ref. Telf. 28210 Cochabamba (30-5 abr)

902 DIVERS

MIEL DE ABEJA - Polen de Flores, Jalea real, Propóleas, pedidos Telf: 23738 (4)

TARIJA 903

VENDO O PERMUTO Hermosa casa amplia a estrenar rexcelente ubicación jardín con árboles frutales (744 mt) línea telefónica ref. tel. 377400 La Paz (11-15)

ORURO 905

VENDO BUS Mercedes Benz, 41 pasajeros, modelo 89, ref. 41557, Pagador Rodriguez (15-16)

ORURO Vendo casa mejor oferta Ref. 53412 (17-21)

POR EXTRAVIO queda nulo el certificado y carnet de contribuyente de Rilma Cortez Poma, Ruc Nº 01234985

EXTRAVIO Quedan nulas las facturas Nº 000587 al 000600 de Propiedad de la Sra. CLAUDINA OTAZO SIÑANIZ con Ruc Nº 03003642 (22)

VENDO CAMION Diesel en perfecto estado Telf. 60762 (19-22)

EXTRAVIO Por extravio queda nulo el ruc. Nº 03008100 (18)

POTOSI

EN LA CIUDAD de Potosí se frece consulorio dental completo a medio uso ref. teléfono 2-2490 Potosí (11-17)

invierta poco GANE mucho anunciando en los economicos de Presencia, ¡usted Gana!

CHAU RIMBA

PEPSI

Guayaquil: El doctor Miguel Elías Zaiduni conversa con Miguel Rimba, que por lesión quedó al margen del certamen **(Telefoto Presencia).**

Tiene un desgarro

ES UNA BAJA DEFINITIVA

Guayaquil, 21 (PRESENCIA).- La Copa América se terminó para Miguel Angel Rimba, quien por culpa de una lesión, no podrá seguir jugando en este torneo que se disputa en Ecuador.

Rimba salió lesionado en el partido frente a Colombia. El médico Miguel Elías Zaiduni diagnosticó un desgarro en la parte interior del muslo izquierdo, el mismo lugar donde antes se había resentido el jugador del Bolívar de La Paz.

Según el médico, Rimba deberá permanecer parado al menos dos semanas, lo que lo retira de la Copa, "pero confiamos que estará plenamente recuperado para las eliminatorias", indicó Elías Zaiduni.

Por su parte Rimba se mostró apenado por la situación: "Hubiese querido seguir, se aproxima un partido decisivo en el que todos queremos poner algo de nuestra parte, lo único que me queda es apoyar moralmente a mis compañeros", afirmó.

El médico informó que al margen de Rimba, que es el único caso de cierta gravedad, están lesionados Carlos Borja y Juan Manuel Peña, ambos resentidos desde el partido frente a la Argentina.

Borja confronta una tendesinovitis, que es la inflamación de la cápsula del tendón de Aquiles, en tanto que Peña tiene una artritis traumática en su tobillo derecho, una fuerte contusión con inflamación.

"Ambos estarán recuperados para el partido del miércoles", aseguró el médico.

EL MARTIRIO DEL CERO

Eran las 16.49 del domingo cuando Etcheverry le pegó al balón con la pierna derecha, y fue gol, y **Marco Antonio pudo gritar su primera conquista en la selección nacional, después de quince cotejos.**

No se trataba solamente—lo sabe el lector—de la particular alegría de Etcheverry. Sometidos al martirio del cero, especialmente en la Copa "América", ese tanto inicial ante Colombia fue como un respiro.

Fue el tercer gol en doce cotejos de la Copa, a lo largo de cuatro ediciones. Esa cifra lo dice casi todo:

1987—Bolivia 0-Paraguay 0
1987—Bolivia 0-Colombia 2
1989—Bolivia 0-Uruguay 3
1989—Bolivia 0-Ecuador 0
1989—Bolivia 0-Chile 5
1989—Bolivia 0-Argentina 0
1991—Bolivia 1-Uruguay 1 (J. B. Suárez)
1991—Bolivia 1-Brasil 2 (E. Sánchez)
1991—Bolivia 0-Colombia 0
1991—Bolivia 0-Ecuador 4
1993—Bolivia 0-Argentina 1
1993—Bolivia 1-Colombia 1 (M. A. Etcheverry)

Tomamos en cuenta las cuatro últimas ediciones que han tenido el mismo sistema (un país como sede, y varias series).

Llegó de España

MEXICANO GARCIA ACTUARA MAÑANA

Guayaquil, 21 (PRESENCIA).- El mexicano Luis García, que no actuó en su equipo frente a la Argentina, estará alineando en el partido contra Bolivia, se informó en medios del selecionado de Mejia Barón.

García llegó hoy a Guayaquil, procedente de España, a donde viajó para actuar en su equipo, en la última fecha de la Liga Española de Fútbol de primera división.

Los mexicanos contarán así con su temible dupla García-Sánchez en el decisivo encuentro ante los bolivianos. El equipo tuvo un día de recuperación hoy. En horas de la tarde entrenó en una cancha aledaña al estadio "Monumental", donde ya estuvo Luis García, en que los mexicanos cifra sus esperanzas para derrotar a la bien plantada defensa de Bolivia.

El técnico de México, el odontólogo Miguel Mejía Barón, señaló qen una entrevista que le hizo la televisión local, que respeta a Bolivia "porque tiene un fútbol consistente y de gran nivel".

"Este grupo es muy parejo y está para cualquiera de nosotros tenemos que pelear nuestra clasificación ante los bolivianos el miércoles, en eso estamos pensando", afirmó.

Pregunta Azkargorta

POR QUE NO DE NOCHE ?

Guayaquil, 21 (PRESENCIA).- El técnico de Bolivia, Xabier Azkargorta, insistió en remarcar a la prensa internacional que a nuestro seleccionado le tocó "pasar cosas que no les ocurrió a otros". Dijo que considera "inhumano jugar a las 3 de la tarde y con una temperatura de más de 30 grados, habiendo iluminación y pudiendo programar un cotejo para la noche", lo mismo que pasó con Argentina y México, que se enfrenaron a mediodía".

Hizo recuerdo, aprovechando la ocasión, que "casualmente, seguramente por producto del sorteo, en las últimas tres copas a los locales les tocódebutar frente a Venezuela. Ocurrió en Brasil, luego en Chile y ahora qui, en Ecuador. Cosas del sorteo", remarcó irónicamente.

Refiriéndose al segundo tiempo ante Colombia, dijo que "nos tuvimos que defender como gato patas arriba, porque nuestros jugadores ya no daban más". De todas formas, manifestó que la disputa del Grupo C "es probablemente la más pareja, competitiva e igualdada".

Sobre su selección, puntualizó que "me gusta su entrega, dedicación y disciplina, que espero sea visible nuevamente en el partido frente a México".

CAMIONES Y VOLQUETAS
KAMAZ
El poder hecho camión

COPA AMERICA
ECUADOR

Indice

Inmuebles

- 100 Casas en anticrético
- 101 Casas en alquiler
- 102 Casas compra y venta
- 103 Edif compra, venta, alquiler
- 104 Dptos alquiler
- 105 Dptos anticrético
- 106 Dptos. compra y venta
- 107 Habitaciones en alquiler
- 108 Habitaciones en anticrético
- 109 Terrenos compra y venta
- 110 Galpones y depósitos
- 111 Almacenes y locales de comercio

Vehículos

- 200 Vehículos varios
- 201 Motocicletas, bicicletas

Profesionales

- 300 Empleados de industrias
- 301 Enseñanza particular

Artesanos

- 400 Empleados de industrias
- 401 Plomeros, electricistas
- 402 Repostería
- 403 Oficios solicitados

Mov. Económico

- 500 Transferencias y permutas
- 501 Préstamos y trámites

Equipos

- 600 Teléfonos compra y venta
- 601 Enseres varios
- 602 Instrumentos de música
- 603 Maquinaria industrial

Servicios

- 700 Hoteles
- 701 Conjuntos musicales

Varios

- 800 Extravíos
- 801 Varios

Del país

- 900 Santa Cruz
- 901 cochabamba
- 902 Sucre
- 903 Tarija
- 904 Potosí
- 905 Oruro
- 906 Beni
- 907 Pando

Tarifas

SOLO 30 centavos por palabra

Super ECONOMICOS

VENDO CASA Canonigo Ayllón $us.60.000.- Tel. 368177 (17-23)

VENDO de ocasión acción de casa en San Francisco Una pieza 7 x 4.70 mts. Cocina y servicios $us 7200 Tel. 373795 (12-13)

.OCASION Vendo casa Patacamaya ideal para iglesia evangélica Tel. 330917 - 328926 (2226)

ALQUILER Garzonier Alto Obrajes Ref: Tel. 784522 - 363067 (26-34)

ANTICRETICO departamento 1 dormitorio nuevo asoleado Tel. 793604 (15-16)

ALQUILO DEPARTAMENTOS En Edificio Barrosquira Rerencias teléfonos 37953 - 359251 (20-22)

HERMOSO CHALET en Cochabamba 2 plantas amplias dependencias piscina 1.200 m2 mejor zona Av. América Oeste 1412 160.000 $us telf. 45947 (4-8)

106 DEPTOS.

DEPARTAMENTO Anticrético zona norte 2º Crucero 1418 Ref. Sra Blanca Tel. 300442 (8-11)

ANTICRETICO doy departamento con tres dormitorios, Avenida Brasil 1584 (18-20)

ALQUILO DEPARTAMENTO Independiente 2 dormitorios, patio, teléfono 320890 (17-20)

ALQUILO LOCAL nuevo acabado de lujo, con cocina, baños y oficina plaza Villaroel Nº 470 (10-20)

INSTITUCION FINANCIERA busca local con una superficie aproximada de 100 mt2 para su agencia, en inmediaciones del cementerio general con preferencia entre las calles Héroes del Pacífico, José María Asin, Kollasuyo y cancha el Tejar Referencias a los telefonos: 364803, 353314 en horas de oficina

VENDO Casa linda Pampahasi Con financiamiento Tel. 330881 (27-31)

EN ANTICRETICO Una tienda como vivienda. Av. Mecapaca c/23 # 111 (15-19)

Habitación Amoblada alquilo 321787 preferible extranjero (11-18)

ANTICRETICO tiendas Av. de las Américas Nº 1122 (28-1)

DEPARTAMENTO En anticretico independiente teléfono 376602 (14-18)

ANTICRETICO 1 Casa con dos habitaciones Pampahasi bajo Ref. Callejón Viacha Nº 35 (CBN) o Tel. 352555 (14-15)

TIENDA Anticrético Av. Mecapaca C/ 23 # 111 Obrajes (19-22)

TERRENOS

TERRENO Vendo Parque Industrial - Con Luz agua son 380 m2 Informaciones Telefono (02) 36-8238 (19-21)

VENDO TERRENOS en Irpavi sobre avenida Gobles 600 mt2 buena ubicación Tel.79214 (29-6)

VENDO terreno Urbanización Gráfica - pampahasi teléfono Cochabamba 33722 (17-23)

BUSCO terreno en Següencoma Bajo o Altoreferencias Marisol 786665 - 782970 - 784594 (15-17)

110 OFICINAS

ANTICRETICO TIENDA Av. Mecapaca c/23 # 111 obrajes (10-15)

ANTICRETICO tiendas Av. Mecapaca calle 23 # 111 Obrajes (28-1)

ALQUILO Oficina edificio $us. 180.-Mariscal Ayacucho Tel.375651 (17-18)

SALON DE FIESTAS UTAMAU de lujo,confort atiende toda clase de acontrecimientossociales estamos en Plaza Villarroel# 47 Tel. 310748 Ed. Muebles Flores (10-17)

112 ALMACENES

San Miguel local 25 mts, baño privado vendo en Galerías "El Triunfo" 325414 (22-26)

ALQUILER Oficina Edificio Santa Anita Plaza Alonso de Mendoza Tel. 320891 - 326137

ALQUILO Habitación amoblada Tel. 321787 (11-17)

200 VEHICULOS

EN VENTA Jeep Toyota Land Cruiser Standart Modelo 1987 Precio base $us. 10.000.- Fecha limite entrega de ofertas 4 Mayo/93. Calle Almirante Grau 464 Tel.326007 (29-3)

La Paz VENDO CAMIONETA doble cabina VW 350429 (17-21)

SUSUKI SWIFT 1990 placas CI - 9000U$ liberado de impesto 140000 Km solamente (no ha salido de La Paz) FRUCHART/STORCK DOM. 791416 OF. 786434 (2-7)

POR VIAJE Vendo auto Toyota Corolla Blanco transformado Mod. 87 Ref. Tel. 392614 $us. 4.900.- (22-25)

VENDO CAMION Volvo F-12 Modelo 85 acepto ofertas de pago Ref. Fono 042-26787 Cochabamba (6-9)

ALQUILA BONITOS departamentos, 3 dormitorios,telf, garaje La Florida. 3 dormitorios, garaje Achumani. 3 y 4 dormitorios, telf, garaje, Cota-Cota 797008.

VENDO hermoso lote en El Alto frente a fábricas de jabones patria y Aluminio Teléfono 362617 - México 1485 (16-18)

RAICES (ex - Sjeraton) Edif. Illampu 6º piso Telf. 324544

201 MOTOCICLETAS

MOTO KAWASAKI KL -250 standard con equipo opcional ocasión tel. 791258

PROFESIONALES

CURSO COMPLETO de RadioTelevisión con instrumental. Doble Deck digital nuevo. Tocadisco supersensible. Murillo 771. (14-15)

300 EMPLEADOS

111AR - KRUPS S.R.L. reparación y mantenimiento técnico Especializado en equipos médicos técnicos RX, pupinales neBulizadores telf. 300576 (19-27)

NECESITO Pastelero (a) repostería fina Miraflores bajo Telf. 378515.- (31-8)

SE REQUIERE Señoritas para recepción y secretaria. Horario continuo, de buena presencia Referencias Almirante Grau 672 (25-28)

CALCULO 1 Física nivelación colegios Ref. Tel. 340571 (19-25)

AUDITOR problemas tributarios balances economía tel. 321658 (15-17)

102 CASAS

URGENTE Vendo casa en VillaFátima Zona Río Chapuma Ref. Achumani Calle 10 Bibero Minicipal Lunes a viernes (14-18)

LINDA CASA vendo Av. Saavedra U$ 240.000 321658 (16-20)

VENDO CASA grande, linda, Pampahasi. Telf. 330881 (15-25)

EN VENTA CASA A ESTRENAR de 6 departamentos, 4 plantas: 4 tiendas amplias, depósitos, garaje, patio interior **Av. Burgaleta Nº 390** esq. Portocarrero **Villa Copacabana. Ref. Tel. 330760 Sr. Sánchez**

COMPRO CASA en zona San Pedro ó Sopocachi Tel. 369907 (31-15)

invierta poco GANE mucho anunciando en los economicos de Presencia, ¡usted Gana!

PEPSI

BOLIVIA VA HOY RUMBO A PORTOVIEJO

GUAYAQUIL, 21 (PRESENCIA).- Erwin Sánchez llegó a la madrugada pero no tuvo inconveniente alguno para practicar en horario matinal con el seleccionado.

000

Miguel Angel Rimba, que está lesionado, presenció el entrenamiento sentado en un banco cerca del campo de juego.

000

La prensa internacional, especialmente la mexicana, se ocupó de cubrir hoy las actividades de nuestro seleccionado.

Azkargorta les cayó "simpático" a los periodistas mexicanos. "Tiene chispa para responder, es interesante", dijo un periodista de Televisa.

000

La gente de Guayaquil se porta muy bien con nuestros jugadores.

000

Al término del entrenamiento, los jugadores le brindaron el recibimiento a Erwin Sánchez, al estilo de ellos, alzándole e impulsandole hacia arriba.

000

Reina humor y buen ánimo en los seleccionados. No cabe duda que el rendimiento ha satisfecho a todos.

000

Bolivia está tomando todas las precauciones para el viaje a Portoviejo. No quiere tener los inconvenientes que tuvo cuando viajó a Machala.

000

Marco Etcheverry no sabe nada del interés del Boca Juniors en contar con su fútbol: "me alegaria mucho si es cierto", puntualizó.

000

Quito, 21 jun (EFE).- El estadio George Capwell de Guayaquil, segunda ciudad de Ecuador, registró tres cuartos de asistencia durante el partido que disputaron Argentina y México, que fue calificado como uno de los de mayor atracción del torneo.

Los estadios de Ecuador, excepto el de Quito donde juega la selección de Ecuador, no se han llenado en los partidos que se han disputado hasta hoy, lo que puede significar una pérdida sensible en la recaudación prevista por los organizadores.

000

La reventa de boletos para el ingreso a los estadios ha sido un mal negocio esta vez, pues los revendedores no han podido obtener las enormes ganancias a las que están acostumbrados, ya que han tenido que vender sus entradas al mismo precio o a un valor menor para "no perder todo".

000

El entrenador de la selección ecuatoriana, el montenegrino Dussan Drasskovic, celebró el domingo pasado su cumpleaños número 54 con una pequeña fiesta privada. El plato fuerte fue un asado al estilo argentino.

El primero en felicitar a Drasskovic fue el director técnico de la selección norteamericana, Bora Milutinovic, compatriota del estratega ecuatoriano, que le felicitó el sábado por su cumpleaños y por el triunfo por 2-0 frente a su selección.

000

El "Rey del Fútbol", el brasileño Edson Arantes do Nascimento Pelé, participó en una entrevista con varios periodistas ecuatorianos y extranjeros que duró cuarenta minutos y al final del programa agradeció por la entrevista. El comentarista Vito Muñoz, uno de los más conocidos de Ecuador, señaló que en el tiempo que lleva como periodista, Pelé ha sido el único jugador que le ha agradecido una entrevista.

APUNTES DE LA COPA

POCO PUBLICO EN LA DESPEDIDA

Machala (Ecuador), 21 jun (EFE).- Los diarios de Machala, donde ayer Colombia y Bolivia empataron 1-1, destacan en sus ediciones de hoy la floja asistencia al estadio Nueve de Mayo en la despedida de la localidad de la Copa América.

Los tres diarios, "Correo", "El Nacional" y "Opinión" hacen notables referencias a la escasa asistencia de público al estadio Nueve de Mayo y a que la Copa se despidió para Machala, donde no se jugarán más partidos en este torneo.

En el plano deportivo, "Correo" resalta que los colombianos "aplazaron" el acceso a los cuartos de final por el empate 1-1.

"El Nacional" comenta que "Bolivia ratificó su buen rendimiento" y que los revendedores no pudieron hacer su agosto por la escasa presencia de aficionados en el estadio.

LADA
DISTRIBUIDORES EXCLUSIVOS PARA BOLIVIA
INTER TRADE LTDA.

PRESENCIA en la Copa América

Ramiro Siles

Andrés Rojas

Enviados especiales

QUITO: El uruguayo Jorge da Silva es atendido por un asistente médico, después de que sufriera un golpe durante un entrenamiento de su selección. El caso, no es grave. Uruguay jugará con Ecuador este martes (Telefoto REUTER).

CONFIRMAN HORARIOS PARA MAÑANA

GUAYAQUIL, 21 (ANSA).- El Secretario de la Confederación Sudamericana de Fútbol (CSF), Eduardo Deluca, aseguró hoy a ANSA que "no habrá modificación de horarios de la doble jornada final del grupo C de la Copa América, que animarán el miércoles próximo México-Bolivia en Portoviejo y Argentina-Colombia en Guayaquil".

"Esto puede pasar en todos los campeonatos del mundo. El programa fue hecho hace un año, sin saber cómo se desarrollarían las cosas. Pero el fútbol llegó a grado tan alto de profesionalización que la Confederación realmente está más allá de este tipo de especulaciones", dijo Deluca.

El dirigente rechazó así la posibilidad de que Argentina y Colombia pacten un empate que permitirá a ambos clasificarse a los cuartos de final y permanecer en Guayaquil, para no exponerse así a una derrota que, según cual sea el resultado de Bolivia y México, puede obligar a uno de aquellos dos equipos a ir a Quito para los cuartos de final.

También el titular de la firma Traffic, que posee los derechos de comercialización del torneo, José Lázaro, rechazó de plano cualquier posibilidad de que sean modificados los horarios de los partidos del miércoles.

Para prensa guayaquileña

"LOS POSTES NEGARON VICTORIA A COLOMBIA"

Guayaquil (Ecuador), 21 jun (EFE).- La prensa guayaquileña destacó hoy la falta de contundencia ofensiva de la selección de Colombia en el partido que empató 1-1 el domingo ante Bolivia correspondiente al grupo C de la Copa América disputado en el estadio Nueve de Mayo de Machala.

"El Universo" afirmó que la buena labor del portero boliviano Darío Rojas impidió que los colombianos, "que en ningún momento bajaron los brazos", se alzaran con la victoria.

"Los postes negaron la victoria a Colombia", afirmó "El Telégrafo" en el título principal del comentario dedicado al partido, en referencia a los remates de Luis "Chonto" Herrera y Adolfo "Tren" Valencia que rebotaron en el marco de la portería defendida por Rojas.

El rotativo elogió la actuación del colombiano Víctor Aristizábal y la firmeza defensiva de los bolivianos, quienes mantienen su aspiración de clasificarse para la segunda fase del torneo.

"Colombia la vio verde y empató 1-1 con Bolivia en medio de grandes desaciertos tácticos y errores de sus mejores valores", aseguró "El Expreso".

El matutino indicó que la actuación colombiana "defraudó a miles de hinchas, que se vieron impotentes de gritar los goles cantados que se comieron varios de los mejores jugadores que tiene en equipo que dirige Francisco Maturana".

Por su parte, el diario deportivo "El Hincha" opinó que bolivia ha demostrado que "no es mera comparsa" y añadió que los colombianos dominaron buena parte del partido sin que eso haya sido suficiente para superar a los del altiplano.

Cristaldo también en la mira

STRONGEST QUIERE A VLADIMIR SORIA

Vladimir Soria podría pasar a The Strongest.

La información se conoció ayer en medios allegados a los directivos que colaborarán con Jorge Sfeir, próximo presidente del club.

Ya se establecieron contactos con dirigentes de Bolivar, entidad propietaria de su pase.

Se supo que Bolivar ha tasado el pase del jugador en ochenta mil dólares. Strongest, por su parte, ha contraofertado cincuenta mil.

La negociación está en marcha y en cualquier momento podría dilucidarse.

Lo cierto es que en planes de Bolívar parece que ya no figura Soria, quien militó en ese plantel durante varias temporadas.

El mediocampista cochabambino estaba vinculado a la selección de Xabier Azkargorta, pero se desvinculó antes del viaje a Ecuador.

Actualmente descansa a la espera de la reanudación de los entrenamientos de Bolívar. Soria sería uno de los refuerzos que Jorge Sfeir está procurando contratar para el elenco atigrado.

Por otro lado, ayer se ratificó a Ramiro Blacutt en la dirección técnica.

Se están haciendo consultas también al entrenador para ver qué jugadores se traen. Como posibilidad, por otro lado, ha surgido también el nombre de Luis Cristaldo como probable refuerzo.

El joven jugador cruceño se encuentra en Ecuador jugando la Copa América con la selección nacional.

Hay, asimismo, otros nombres que están en carpeta, casos que serán resueltos cuando retorne Jorge Sfeir, el jueves próximo.

Cuestiona informe de Panamericano salonista

"HAY FACTURAS INFLADAS" DICE DORIAN GUARISTY

Santa Cruz, 21 (PRESENCIA) por Gonzalo Valenzuela.- El presidente de la Federación Boliviana de Fútbol de Salón, reiteró que el directorio de esta institución no está de acuerdo con el informe económico presentado por el Comité Organizador del campeonato Panamericano, habida cuenta que el presupuesto inicial de 41.000 dólares, se elevó a cerca de 58.000.

Dorian Guaristy afirmó que hay gastos que no fueron aprobados por la Federación, porque son muy abultados con relación a los parámetros que tiene esta institución.

"Hemos observado que hay facturas, que en nuestro criterio están infladas, pero no queremos adelantar un criterio definitivo hasta no analizar detenidamente el asunto", destacó más adelante.

También se refirió al rubro de entradas, puntualizando que este aspecto fue bien manejado por el Instituto Departamental de Deportes de La Paz, sin embargo en el directorio del FUTSAL hay mucha preocupación por el ingreso gratis de unas 3.000 personas en cada jornada, lo que Guaristy considera imposible.

También se refirió a poleras, llaveros y otros souvenirs que indudablemente fueron vendidos y de cuyos ingresos no hay ninguna información. "Lo raro es que se haya ,ncluido lo que se gastó en la impresión de estos souvenirs, pero no del ingreso de dinero por su venta", enfatizó.

Dorian Guaristy juzga que se tendrá que aguardar el informe final de los dirigentes que están analizando todo este asunto, antes de determinar si la Federación Boliviana de Fútsal acepta o rechaza el informe del Comité Organizador del campeonato Panamericano.

BOLIVAR INTERESADO EN MORENO

Hay opinión en varios dirigentes del club Bolívar por conseguir los servicios del jugador cruceño Jaime Moreno.

Un vocero académico confió el interés de su institución por lograr el pase del delantero cuya propiedad comparten Blooming y la Academia Tahuichi Aguilera.

Moreno actualmente integra la selección boliviana que viene jugando la Copa América en Ecuador, y se trata de un jugador juvenil que tuvo buena actuación en torneo internacionales menores y en recientes ligueros. También participó en la anterior edición de la máxima competición sudamericana realizada en Chile.

REUNION

La reunión del directorio que debió cumplirse anoche fue postergada debido al estado gripal que afecta a su presidente.

Una vez que se reponga Mario Mercado, informaron, los codirectores del club campeón nacional serán convocados para tratar varios de los asuntos que figuran en su agenda, como su presentación en una ciudad de los Estados Unidos, actuación comprometida en principio para fines del mes que viene.

Otro tema de análisis será su participación o no en el próximo torneo liguero. Como se sabe, exiten opiniones divididas sobre si Bolívar debe intervenir en esa competencia, o si por el contario, debe dejar de hacerlo pues en concepto de varios de sus dirigentes "en las actuales condiciones no vale la pena jugar"!

Actividad "tuerca" en La Paz

DOBLE PALOMAR ABRE CALENDARIO

La Asociación de Automovilismo Deportivo de La Paz hizo conocer ayer su calendario de la presente temporada y la convocatoria de la primera carrera, el Rally Doble Palomar.

Su presidente, Viktor de Los Heros, fue el encargado de hacer la presentación en una conferencia de prensa ofrecida anoche en instalaciones de la FEBAD (foto).

Seis competencias organizará La Paz este año:

El 4 de julio el Rally Doble Palomar, el primero de agosto el Rally Doble Bolsa Bolsa Negra, del 15 al 19 de septiembre el Rally Vuelta a La Paz (a nivel nacional), el 24 del mismo mes el Rally Fundación de La Paz, el 28 de noviembre el Circuito Pucarani y el 11 de diciembre el Rally Doble Copacabana.

Con relación a la primera, se informó que contará con el patrocinio de Supermercados Ketal, cuyo Sub-Gerente Franz Barrera, fue invitado anoche por los "tuercas" paceños.

De Los Heros pidió a los corredores asistentes su participación en estas pruebas.

Estuvieron también en la presentación del calendario paceño '93 el presidente de la FEBAD, Armando Paravicini, y el vicepresidente de la Asociación, Juan Luzio.

Crece solidaridad en Yungas

CHULUMANI TAMBIEN APOYA A JIMENEZ

Chulumani se sumó a Coroico en la posición de no dejar pasar carrera alguna por su región, mientras se le mantenga la suspensión al corredor paceño de aumotovilismo Gonzalo Jiménez.

Fuerzas vivas de esa población hicieron conocer en las últimas horas un Voto Resolutivo que en su parte principal expresa:

"Primero.- Rechazar el injusto como ilegal castigo impuesto al Sr. Gonzalo Jiménez Ballón, quien es un brillante y excelente representante de los pueblos yungueños.

Segundo.- Del mismo modo se consideró pedir a Los Yungas Nor y Sur, se adhieran con su apoyo solidario e incondicional a nuestro campeón.

Tercero.- La Capital de la Provincia Sud Yungas, Chulumani, no permitirá la realización de ninguna carrera automovilística por nuestra zona".

Además agrega que se reservan el derecho de tomar otras medidas "hasta conseguir nuestro objetivo".

En otra parte, la nota pública dice que la resolución fue producto de los puntos de vista que hicieron conocer pobladores de todo nivel social, cultural y deportivo, reunidos en un cabildo abierto realizado en el Teatro Municipal.

Firman el documento Guillermo Aliaga, Alcalde Municipal; Gonzalo Salmón, presidente de la Liga Deportiva Chulumani; Rigoberto Ayala, Sub-Prefecto de Sud Yungas; Elina Tamayo, Directora de Bienestar Social, entre otros.

Esta posición de las poblaciones yungueñas podría poner en riesgo la "Vuelta a La Paz", carrera nacional, que ingresa por esas regiones.

U-UC EN EL VOLEY

Habrá "choque universitario" esta noche en el voleibol.

Los equipos de Universitario y Universidad Católica jugarán en el encuentro central de la programación de la fecha.

Desde las 20:45 horas, en la cancha A del coliseo cerrado "Julio Borelli", se medirán estos dos elencos que vienen cumpliendo buena campaña en el certamen integrado "Apertura".

La jornada se completará con otros dos partidos de la rama masculina.

A primera hora (19:15), se enfrentarán Lealtad y Litoral, posteriormente (20:00), Exodo y Anapol.

Controla y organiza el campeonato, la Asociación de Voleibol de La Paz.

Confía De los Heros

"LOS ANIMOS SE CALMARAN"

El presidente de la Asociación de Automovilismo Deportivo de La Paz confía en que "los ánimos se calmarán" en las regiones donde han surgido voces de protesta y solidaridad con el piloto paceño Gonzalo Jiménez, sancionado con dos años de suspensión por la FEBAD.

Viktor de Los Heros, consultado sobre el particular, refirió: "Creo que es una posición un poquito intransigente de la gente de Coroico. Sin embargo, creo que hasta que llegue la carrera Vuelta a La Paz los ánimos se calmarán".

El pilotos y directivo a la vez se mostró un poco extrañado "porque se confundan las cosas. No creo que quieran eliminar carreras que lo único que hacen es arreglar los caminos de los lugares por donde pasan".

"Creo que es una posición un poco fogosa, pero confío al mismo tiempo que los pobladores reflexionarán y darán luz verde a esta importante competencia", añadió.

La población de Coroico hizo pública en los últimos días una carta de apoyo a Jiménez, su representante, en la que amenazó con evitar que carrera alguna pase por esa región mientras dure la suspensión de la FEBAD al piloto.

Esta posición, de mantenerse, podría perjudicar a la carrera nacional "Vuelta a La Paz" que se tiene programada para septiembre.

Por otro lado, De Los Heros señaló que se movilizará a unas cuarenta personas para la organización de esta carrera.

"Esta tarea está siendo bien organizada por eso quiero felicitar a toda la gente de la Asociación", puntualizó.

Ecuador-Uruguay, desde las 20.30, en Quito

UN PARTIDO SIN APUROS

Quito, 21 jun (EFE).-El entrenador de Uruguay, Luis Alberto Cubilla, hará por lo menos dos cambios en el equipo titular que afrontará mañana, martes, en el estadio Olímpico Atahualpa, de Quito, un difícil compromiso ante el combinado local, en el último partido del Grupo A de la Copa América de fútbol.

Uruguay ha preferido hacer algunas variantes, "por razones tácticas", según el entrenador, quien no ha anunciado oficialmente la alineación, mientras que Ecuador tiene el equipo titular definido desde el primer partido.

De acuerdo con lo observado en el entrenamiento de hoy, Cubilla dará entrada desde el comienzo a Ever Moas, en lugar de Walter Peletti, en el medio campo, y a Hugo Guerra, por Jorge "Polilla" Da Silva en la línea de ataque.

El seleccionador charrúa no podrá contar con el juvenil Fabián O'Neill, que no se ha recuperado de la contractura muscular, sufrida en el primer partido que los celestes ganaron (1-0) a Estados Unidos. Ambas selecciones llegan al juego con distinta preparación y con actuaciones muy dispares en la Copa América.

Mientras Ecuador fue el primer clasificado para la fase siguiente tras golear (6-1) a Venezuela y vencer (2-0) a Estados Unidos, los uruguayos han tenido problemas de adaptación a la altura y aún no han respondido físicamente a las exigencias de 90 minutos de fútbol. Uruguay ganó bien (1-0) a Estados Unidos y empató (2-2) con la aparentemente débil selección de Venezuela, que jugó ante los charrúas un partido extraordinario que le permitió alentar el pasaje a la siguiente fase.

Tampoco Uruguay ha tenido una preparación acorde a lo que significa su tradición en la Copa América y llegó a Ecuador, sin jugar ningún partido amistoso y el plantel sólo tiene dos semanas de preparación. Pero, como en todo partido de fútbol, nada está decidido antes de los 90 minutos de juego y la fuerza charrúa y su histórica "garra", para superar adversidades, pueden dar un vuelco al partido.

Quito: el técnico uruguayo Luis Cubilla (centro), conversa con los jugadores Walter Pelleti (izquierda) y Hugo Guerra, después de finalizar la practica en el colegio Americano de esta ciudad (Reuter).

En lo previo, Ecuador es el favorito por haberse preparado adecuadamente, tener un plan de trabajo de largo plazo que se ha cumplido en su casi totalidad y haber formado un equipo ágil, con excelente disposición táctica y técnica, que trata bien el balón y que, por momentos, se torna imparable para los rivales, aunque los problemas disciplinarios y las autorizaciones para salir a festejar la clasificación, tras el partido con Estados Unidos, puede incidir en el rendimiento final de algunos jugadores.

Para los uruguayos estará de su lado la tranquilidad de saber el resultado de Venezuela y Estados Unidos, que jugarán a primera hora, y conocer de antemano si se han asegurado la clasificación para los cuartos de final, lo que puede facilitar el desarrollo de un juego bonito y distendido.

Probables alineaciones:

Ecuador: Jacinto Espinosa, Carlos Muñoz, Raúl Noriega, Luis Capurro, Jimmy Montanero, Héctor Carabali, Nixon Carcelén, Angel Fernández, Alex Aguinaga, Eduardo Hurtado y Raúl Avilés.

Uruguay: Robert Siboldi, Daniel Sánchez, Fernando Kanapkis, Guillermo Sanguinetti, Santiago Ostolaza, Cesilio De los Santos, Ever Moas, Héctor Morán, Marcelo Saralegui, Hugo Guerra y Adrián Paz.

Estadio Olímpico de Quito.
Hora 19.30 local (01.30 GMT del miércoles)
Arbitro: Francisco Lamolina (Argentina).
Líneas: Osvaldo Carlomagno (Argentina) y Francisco Heller (Chile).

¿gripe?
ANTIFLU-DES* antigripal
¡Qué bueno es!
Y para su hijito...ANTIFLU-DES: gotas pediátricas
DE VENTA EN LAS MEJORES FARMACIAS DEL PAIS

A partir de las 18.30, EEUU-Venezuela

CHOQUE POR UN LUGAR EN CUARTOS DE FINAL

Quito, 21 jun (EFE).- Las selecciones de Estados Unidos y Venezuela se enfrentarán mañana, martes, en el estadio Atahualpa de Quito, con el único y angustioso objetivo de ganar, ya que otro resultado les impediría acceder a los cuartos de final de la Copa América.

Venezuela, después de ser goleada en la primera jornada por Ecuador (6-1), se rebeló contra su condición de "cenicienta" y cuajó un buen partido contra Uruguay, que a duras penas logró empatar a dos goles después de verse superada en muchas fases del partido por los "llaneros".

La principal novedad venezolana podría estribar en la vuelta a la titularidad del lateral derecho Carlos García, expulsado contra Ecuador por una fuerte entrada a Alex Aguinaga y que ya ha cumplido su partido de sanción.

El serbio Ratomir Djukovic, seleccionador venezolano, quiere ratificar que la goleada del primer día "no se corresponde con el nivel real de este equipo, que seguro causará una buena impresión el martes en el estadio Atahualpa".

La clasificación para la segunda fase supondría un hito en el fútbol venezolano, que hasta ahora cuenta con una pírrica victoria en todas sus comparecencias en la Copa América.

Estados Unidos ha dado de sí menos de lo que se esperaba, tras perder 1-0 con Uruguay y 2-0 con Ecuador.

Djukovic, DT de Venezuela

Bora Milutinovic, técnico del seleccionado estadounidense, no quiso justificar el discreto rendimiento de su equipo en los dos primeros partidos por la ausencias de algunos de sus mejores jugadores y, en contra de su costumbre, vaticinó que su equipo ganará a Venezuela por 3-0 y estará en los cuartos de final.

El escurridizo y hábil extremo derecho Cobi Jones, junto a la veterania de Tab Ramos, son los dos mejores recursos norteamericanos, además de sus zagueros centrales, de considerable estatura. Pero el resto del equipo tiene muchas carencias tanto en los marcajes como en la técnica individual.

Alineaciones probables:

Estados Unidos: Brad Friedel; Mike Lapper, Cle Kooiman, Fernando Clavijo, John Doyle; Jeff Agoos, Alexi Lalas, Cobi Jones, Chris Henderson; Tab Ramos y Bruce Murray o Jean Harbor.

Venezuela: José Gómez, Carlos García o Mathias Marcos, Miguel Echenausi, Sergio Hernández, Leonardo González, Osvaldo Palencia, José Luis Dolgetta, Luis Filosa, Ricardo Milillo, Alexander Echenique y Stalin Rivas.

Arbitro: Alberto Tejada (Perú), auxiliado en las líneas por Carlos Custodio (Perú) y Edgar Lugóñez (Bolivia).

Estadio Atahualpa de Quito.
Hora: 17.30 local (22.30 GMT).

AVISO
Atención Potosí
A las Instituciones que figuran en el presente aviso se les insinúa ponerse en contacto con nuestro departamento de contabilidad.
Teléfonos: 372344 interno 26 ó al 315852 a la brevedad posible.
P.D.A.I.
CORDEPO
CORPORACION MINERA DE BOLIVIA
GRAN HOTEL
PREFECTURA DEL DEPARTAMENTO
POLICIA DEPARTAMENTAL
CAMARA DEPARTAMENTAL INDUST. Y COMERCIO
H. ALCALDIA MUNICIPAL DE POTOSI

Causaron buena impresión sus actuaciones

BOLIVIA RESPONDE CON BUEN FUTBOL A LAS ADVERSIDADES

PEPSI

Machala (Ecuador), 21 jun (EFE).- La selección de Bolivia que dirige el español Xabier Azkargorta ha respondido hasta ahora con buen fútbol a las adversidades organizativas que le están tocando sufrir en su devenir por el Grupo C de la Copa América.

Tres estadios diferentes para tres partidos, la selección con más kilómetros, bacheados por cierto, y menor descanso entre encuentros, dificultades para encontrar campos de entrenamiento, un incendio en el comedor de su hotel de Machala, una boda que les llevó a cambiar el alojamiento machaleño y la búsqueda de un autobús para trasladarles de regreso a Guayaquil son, a modo de resumen, las incidencias extradeportivas que podrían haber minado el rendimiento de los jugadores bolivianos.

Pero Bolivia va sorteando los obstáculos y jugará el último encuentro contra México con posibilidades de clasificación toda vez que suma un punto, al igual que la selección mexicana, y se encuentra a dos de Argentina y Colombia, líderes del cuadro y que se enfrentarán en Guayaquil.

Primero le dificultó en extremo la tarea a Argentina, que sufrió para derrotarle en el estadio Capwell de Guayaquil (1-0). Y luego le metió el miedo en el cuerpo a Colombia con un gol de Marco Antonio Etcheverry que los "paisas" sólo pudieron igualar de penalti.

La impresión que dieron los bolivianos fue magnífica en ambos encuentros, mayor aún en el inaugural ante Argentina pese a la derrota, y es que existe la coincidencia generalizada de que Azkargorta y su ayudante también español, Antonio López, le han lavado la cara a la otra "desheredada" con Venezuela del balompié suramericano.

A Xabier Azkargorta todos los inconvenientes vividos en Ecuador no le han pasado inadvertidos. Al contrario, se lamenta de la mala suerte que a su juicio sufre la selección boliviana.

"Hemos tenido muy mala suerte hasta ahora. El sorteo del Grupo C desde luego nos fue esquivo. Somos la única selección que jugará cada partido en una sede distinta -Guayaquil, Machala y Portoviejo, por este orden- y todos nuestros rivales tuvieron un día más de descanso", explicó.

"A nosotros", continuó, "nos tocó venir a Machala, después de jugar con Argentina un día después que Colombia frente a México. Y el miércoles deberemos ir a Portoviejo con México más descansado al haber estado radicado en Guayaquil estos últimos días", explicó el entrenador español.

GUAYAQUIL: Azkargorta da explicaciones a Etcheverry, mientras se acerca Castillo (a la izquierda), durante la práctica realizada aquí. Bolivia jugará el miércoles contra México (Telefoto PRESENCIA, Andrés Rojas).

Luego se refirió al banquete de bodas que motivó el cambio de alojamiento en Machala, por la fiesta contratada hasta las cuatro de la madrugada en la terraza del hotel, o al hecho de tener que esperar a que el autobús terminara su servicio con Colombia para regresar a Guayaquil.

"Estamos encontrando gente muy amable, con toda la voluntad del mundo, pero estamos abonados a la mala suerte. Por todo ello, valoro mucho más el esfuerzo que están haciendo mis jugadores en esta Copa América", subrayó Azkargorta.

"BUSCAREMOS EL TRIUNFO" (SANCHEZ)

Guayaquil (Ecuador), 21 jun (EFE).- El delantero mexicano Hugo Sánchez afirmó que la selección de su país "perdió un punto" al igualar el domingo 1-1 ante Argentina, porque "creó muy buenas ocasiones para marcar" ante la meta defendida por Sergio Goycochea. "Nos faltó redondear el partido, terminar la faena con el gol que merecíamos y que no pudimos lograr pese a que dominamos el juego todo el tiempo", mantuvo el futbolista del club América, de la capital de su país.

Sánchez dijo que de todas maneras "reconforta" haber superado futbolísticamente "a un gran equipo como el argentino" y que el próximo miércoles, ante Bolivia, la selección mexicana "irá a buscar la victoria que le dé la clasificación".

"Creo que estamos bien, que México puede enfrentarse a cualquier potencia mundial y lograr buenos resultados, mejores que los que hemos conseguido hasta ahora en esta competición", opinó.

Añadió que la forma "injusta" en que perdió el primer partido ante Colombia "impide que México tenga asegurada su clasificación", pero que "lo que pretendía en este torneo lo está logrando" en referencia al funcionamiento táctico.

"Argentina presentó un esquema cerrado y no pudo generar el fútbol que pretendía porque México se lo impidió y lo hizo retroceder", concluyó.

Miguel Herrera, por su lado, destacó que México "logrará buenos resultados con esta forma de jugar".

MEXICO SERA FIEL A SU ESTILO DE JUEGO

QUITO, jun 21 (Reuter).- El técnico de la selección mexicana de fútbol, Miguel Mejía Barón, dijo hoy que el equipo que compite en la Copa América mantendrá su estilo de juego aunque los resultados no le sean favorables. "Este es un deporte para arriesgar y México será leal al estilo que ha escogido", dijo al diario El Comercio Mejía Barón cuyo equipo empató 1-1 con Argentina el domingo complicándose su clasificación para la siguiente fase del torneo. "México es un equipo que tiene mística, coherencia, poder de conjunto que privilegia la recuperación y buen trato de la pelota en todos los sectores del terreno de juego", dijo Mejía Barón. Añadió que su equipo cuenta con jugadores polifuncionales con las características necesarias para desarrollar ese esquema a u n - que existe un déficit en lo que tiene que ver con la definición de goles. Uno de los vacíos en el equipo mexicano es el del centro delantero Luis García, quien juega en el Atlético de Madrid y que debió viajar a España para intervenir en el último partido de la liga de ese país. Mejía Barón dijo que la selección mexicana tiene como objetivo llegar lo más lejos posible en la Copa América y afrontar de la mejor manera el mundial en los Estados Unidos para el que ya está clasificado. "Primero defendemos un estilo y esperamos ganar porque sin resultados podrían venir muchas dificultades", declaró el técnico cuyo equipo se medirá el miércoles con Bolivia en el último partido por la primera ronda del torneo. Mejía Barón defendió el accionar del arquero Jorge Campo que abandona continuamente su área y realiza jugadas riesgosas como parte de un estilo que aunque puede poner en peligro al equipo no lo piensan cambiar.

Se embriagaron el domingo

ECUADOR MARGINO A HURTADO Y QUIÑONEZ

Quito, 21 jun (EFE).- Los jugadores Angel Hurtado y Holguer Quiñónez fueron separados de la selección ecuatoriana de fútbol por haber llegado en completo estado de embriaguez a su lugar de concentración la madrugada del domingo pasado, informó a EFE el director técnico del combinado de Ecuador, el serbio Dussan Drasscovich.

El seleccionador explicó hoy, lunes, que los dos jugadores salieron del Hotel Quito luego del partido con Estados Unidos, jugado el sábado último y en el que Ecuador se impuso por 2-0, y regresaron a las cuatro de la mañana del domigo "sin poder pronunciar ni su nombre".

Quiñónez, de 31 años, milita en el Deportes Pereira de Colombia y jugaba como marcador izquierdo en el combinado de Ecuador.

Hurtado de 26 años, juega para el Emelec de Guayaquil, equipo de la primera división de Ecuador, y no había sido inscrito por Drasscovich para la Copa América por una lesión en una de sus piernas, pero Drasskovic señaló que el jugador iba a ser una de sus piezas claves en la eliminatorias para el Campeonato Mundial de 1994.

CAMIONES Y VOLQUETAS
KAMAZ
El poder hecho camión

Un favorito casi eliminado

CHILE MAS QUE BRASIL

PEPSI

Cuenca (Ecuador), 21 jun (EFE).- La selección chilena recuperó, gracias al acierto rematador que no había tenido en su primer encuentro, la esperanza de convertirse en uno de los protagonistas de la Copa América, y con su triunfo sobre Brasil (3-2) obliga al conjunto de Carlos Alberto Parreira a pelear por una clasificación que tiene muy complicada.

Chile encontró en la desesperación su mejor aliado. Herido en su honor tras la derrota ante Paraguay y con la Copa América como único foro donde exponer su calidad, el conjunto que dirige Arturo Salah se lanzó al ataque desde el principio, sin miedo al efecto que las críticas hubieran podido ejercer sobre la motivación brasileña.

Un remate de José Luis Sierra, que rozó el poste derecho del meta Carlos Zago, un empalme desde dentro del área, dos minutos después, de Rodrigo Barrera, dejaron claro que en el ánimo chileno no estaba resignarse al recuerdo de tercer puesto conseguido dos años antes.

Fabián Estay y Sierra se hicieron dueños del centro del campo y su ímpetu encontró la recompensa a los 15 minutos, en un robo de balón del propio Sierra que culminó su esfuerzo con el primer tanto de su equipo en la Copa América.

El gol actuó como una vacuna contra la desmotivación brasileña, que comenzó a añadir a su indudable técnica juego de conjunto. Palinha asumió la dirección, Cafú rompió la banda derecha y Muller trajo en jaque a toda la defensa chilena.

Muller plasmó en el marcador, la belleza del juego de su equipo, pero ya antes, el ex jugador del Torino italiano había recobrado el favor de la afición cuencana, con jugadas que no terminaron en goles por poco (m.23 y 28).

El intento de vaselina de Palinha sobre la salida de Patricio Toledo, en el penúltimo minuto del primer tiempo, ejerció como aviso intimidatorio de lo que podía venir tras el descanso.

El conjunto de Carlos Alberto Parreira mantuvo su empuje en los primeros minutos del segundo tiempo y de nuevo, Palinha desperdició una clara ocasión ante Toledo (47).

Sin embargo, Chile se resistió a morir, apeló a sus individualidades y encontró en Richard Zambrano al sustituto deseado de Iván Zamorano. Zambrano marcó el 2-1 cuando más apretaban los brasileños, se desesperó cuando un penalti de Eduardo Vilches sobre Muller hizo vano su esfuerzo, tres minutos después, y volvió a levantar a su selección con un poderoso remate de cabeza (m.59) que no alcanzó a ver el portero brasileño.

Las acciones del delantero de la Universidad Católica dinamitaron el encuentro. A partir de ese momento, los brasileños se lanzaron a un furioso ataque, pero Chile también hizo valer la superioridad física alcanzada por una adecuada preparación en altura para no sólo defender el resultado sino buscar nuevas oportunidades de gol.

Perú demostró que Brasil es vulnerable cuando juega mal, pero Chile, y sobre todo Zambrano, aumenta las dudas sobre un equipo que tampoco supo ganar con motivación y rendimiento aceptables.

Ahora, el conjunto de Parreira, que vino a Ecuador con la suficiencia que le da la historia, tendrá que bajar a la tierra para buscar ante Paraguay, líder del grupo, la clasificación.

2. Brasil: Carlos Roberto Zago; Marcos Cafú, Antonio Carlos Zago, Valber Roel, Roberto Carlos; Marco Antonio Boiadeiro, César Sampaio, Jorge Palinha (Elivelton Alves, m.70), Crizam Zinho, Edmundo Alves (Paulo Sergio Viola, m.46), Luis Antonio Muller.

3. Chile: Patricio Toledo; Gabriel Mendoza, Eduardo Vilches, Miguel Ramírez, Fabián Guevara; Mario Lepe, Jaime Pizarro, Fabián Estay (Nelson Parraguez, m.60), José Luis Sierra; Rodrigo Barrera, Marco Antonio Figueroa (Richard Zambrano, m.46).

Goles: 1-0, m.15: Sierra roba un balón en el centro del campo centra a Figueroa que le devuelve el pase, se interna en el área y marca por alto sobre la salida de Carlos. 1-1: m.36: Palinha centra sobre Muller, que bate por alto a Toledo. 2-1: m.52. Zambrano recoge un pase de Estay dentro del área y eleva sobre Carlos. 2-2: m.55: Palinha ejecuta un penalti cometido por Vilches sobre Muller. 3-2: m.59: Zambrano remata de cabeza un saque de esquina lanzado por Estay.

Arbitro: Alfredo Rodas (Ecuador). Amonestó a Mario Ramírez (m.5) y Fabián Guevara (m.83).

Incidencias: Segundo partido de la segunda jornada del grupo B de la copa América, disputado en el estadio Alejandro Serrano Aguilar ante 20.000 espectadores. Lleno. Terreno de juego en buenas condiciones. Brasil vistió camiseta amarilla y pantalón azul y Chile, camiseta roja y pantalón azul.

Cuenca: Jugadores brasileños festejan la conquista del primer gol de su selección, logrado por su capitán Muller en el partido jugado anoche frente Chile (Reuter).

COPA AMERICA
ECUADOR

ASI VAN LAS COSAS

GRUPO A

PAIS	PJ	PG	PE	PP	GF	GC	PTS
ECUADOR	2	2	0	0	8	1	4
URUGUAY	2	1	1	0	3	2	3
VENEZUELA	2	0	1	1	3	8	1
EEUU	2	0	0	2	0	3	0

Próximos cotejos: hoy, EEUU-Venezuela y Ecuador-Uruguay.

GRUPO B

PAIS	PJ	PG	PE	PP	GF	GC	PTS
PARAGUAY	2	1	1	0	2	1	3
CHILE	2	1	0	1	3	3	2
PERU	2	0	2	0	1	1	2
BRASIL	2	0	1	1	2	3	1

Próximos cotejos: jueves 24, Chile-Perú y Brasil-Paraguay.

GRUPO C

PAIS	PJ	PG	PE	PP	GF	GC	PTS
COLOMBIA	2	1	1	0	3	2	3
ARGENTINA	2	1	1	0	2	1	3
MEXICO	2	0	1	1	2	3	1
BOLIVIA	2	0	1	1	1	2	1

Próximos cotejos: mañana, México-Bolivia y Argentina-Colombia.

PARTIDOS	GOLES	PARTIDOS 1916 - 1993	GOLES 1916 - 1993	EXPULSADOS	PENALES	CONV.	ATAJ.	DESV.
12	30	529	1.860	3	2	2	-	-

PARAGUAY Y PERU EMPATARON A UNO

PEPSI

Cuenca, 21 (ANSA) - Paraguay empató hoy con Perú 1 a 1 y conservó intacta su chance de clasificar a cuartos de final de la Copa América de fútbol por el Grupo B, aunque otra vez - como en su triunfo ante Chile - fue dominado por el rival, que no supo aprovechar sus oportunidades.

La crónica falta de potencia ofensiva de Perú le impidióesta noche llevarse el triunfo, lo que ahora lo dejó en posición incómoda en el grupo, sólo con dos puntos, pero todavía con posibilidades de avanzar a la siguiente fase.

Los goles fueron anotados por Luis Monzón en el primer tiempo para Paraguay, e igualó en el segundo José "Chemo" del Solar, ante 25.000 personas que volvieron a colmar el estadio Alejandro Serrano Aguilar, de Cuenca.

A los 30 segundos Sotelo avanzó hacia el área peruana y obligó a una salida esforzada de Miguel Miranda, pero en realidad los guaraníes no tuvieron vocación ofensiva y reiteraron su esquema ante Chile: esperar atrás y tratar de contragolpear.

Perú desplegó su toques elegantes en el medio, al que agregó su impotencia ofensiva , con una sól a excepción, el lateral izquierdo Percy Olivares que desbordó bien al fondo del área rival siempre que se lo propuso. Así a los 21, 22 y 24 el habilidoso peruano llegó con claridad y creó peligro, pero en dos oportunidades no tuvo compañeros que coronaran sus jugadas, y en la restante él mismo tiró apenas desviado.

Paraguay en tanto intentaba contragolpear con Gabriel González y Roberto Cabañas, quienes sin embargo quedaron reiteradamente en posición adelantada, hasta que encontraron la form,ula para burlar ese sistema. Fue a los 37 minutos cuando Luis Monzón cedió por izquierda, en tres cuartos de campo, a Gabriel González, quien devolvió al vacío para el mediocampista, que no tuvo más que tocar ante la salida del arquero, tan desesperado que el balón le pasó entre las piernas.

Con la ventaja Paraguay se quedó aún más atrás, cómodo ante el toque intracendente de Perú. Solamente Percy Olivares pudo crear peligro a los 42 y 45 con vistosos desbordes.

La tónica del segundo tiempo fue similar en los primeros minutos, aunque Paraguay estuvo cerca de aumentar a los 6 con una llegada de González, mano a mano con Miranda, que el delantero no pudo resolver.

Perú se desdibujó en su propia intracendencia por un largo pasaje, que el público, entre silbido y silbido, aprovechó para gritar al unísono "Ecuador...Ecuador".

El empate llegó de un corner que "Chemo" del Solar conectó desde fuera del área chica.

Los equipos presentaron estas conformaciones:

Paraguay 1: Chilavert, Barrios, Ayala, Ramírez, Suárez, Struway, Gamarra, Sotelo, Monzón (Nunes), González (Torres) y Cabañas. DT Alicio Solalinde.

Perú 1: Miranda, Charún (Martínez), Reynoso, Jorge Soto, Olivares, Carranza, Barco, Zegarra (González), Del Solar, Rivera y Maestri. DT Vladimir Popovic.

Goles: 37 Monzón (Par) y 77 Del Solar (Per).
Arbitro: Angel Guevara (Ecu), bien.
Estadio: Alejandro Serrano Aguilar.
Espectadores: 25.000.

Cuenca: El defensor peruano José Carranza escapa con el balón ante la vigilancia del paraguayo Carlos Gamarra, durante el partido que jugaron sus selecciones por la Copa América (Reuter).

GOLEADOR ZAMORANO LLEGO A GUAYAQUIL

Guayaquil, 21 (ANSA) - El goleador del Real Madrid, Iván Zamorano, llegó hoy a Guayaquil para integrarse a la selección de Chile, y gritó a los periodistas el tercer gol de sus selección, que esta noche venció a Brasil 3-2.

"Este es un triunfo fundamental para Chile, que es un gran equipo. Yo no me considero el salvador, trabajaré junto a mis compañeros como uno más", señaló, eufórico por el resultado en Cuenca.

El notable artillero dijo que se siente muy bien físicamente, "ciento por ciento", aseguró, aunque reconoció agotamiento por las 14 horas de viaje desde España.

"Ví por televisión toda la Copa", dijo Zamorano, pero mientras hablaba con los periodistas mantenía pegado a su oreja un radioreceptor para seguir el partido de su selección.

Señaló que "anímicamente no estoy del todo bien, por la definición del campeonato español, pero no puedo decir que fue un fracaso del Real Madrid, porque sería injusto".

En los personal, continuó, "fue muy buena temporada. Marqué 26 goles en la liga y 45 contando las copas europeas. Son 45 goles en 60 partidos, y estoy muy satisfecho".

Zamorano pernoctó esta noche en Guayaquil, para seguir mañana viaje hacía Cuenca.

CONFORMES CON IGUALDAD

Cuenca, Ecuador, 21 (ANSA) - Los directores técnicos de Perú, Vladimir Popovic, y de Paraguay, Alicio Solalinde, coincidieron que el empate de hoy 1 a 1 por el Grupo B de la Coppa América fue justo, aunque el entrenador guaraní lamentó que el rival haya marcado el tanto "por un error defensivo nuestro".

Popovic dijo que pese a tr perdiendo durante gran parte del partido!los jugadores nunca bajaron los brazos?. Consideró que el juego fue satisfactorio e insistió en elogiar a sus futbolistas porque, dijo, tuvieron como rival a "un gran equipo".

Tambipen conforme, Solalinde deploró no obstante la falla defensiva que permitió a José "Chemo" del Solar cabecear tras un tiro de esquina y establecer la igualdad.

De todos modos, reconoció que hubo pasajes en que la movilidad y habilidad de algunos hombres peruanos "desequilibraron" a la férrea defensa paraguaya.

Agregó que el perfil que está adquiriendo la selección le va a dar mucha tranquilidad para las eliminatorias del Mundial de Estados Unidos.

"El equipo paraguayo recien se está formando y si nos va bien en esta Copa América continuaremos el proceso", añadió.

Popovic, a su vez, señaló que "cometimos fallas y errores, pero después reaccionamos".

También el arquero paraguayo, José Luis Chilavert, reconoció que Perú jugó bien, pero "nosotros cometimos un error y ellos aprovecharon la oportunidad".

El delantero Flavio Maestri, quien perdió en el segundo tiempo una inmejorable ocasión para marcar tras un desborde de percy Olivares, señaló que su equipo "trabajó para ganar el partido".

LADA
DISTRIBUIDORES EXCLUSIVOS PARA BOLIVIA
INTER TRADE LTDA.

COPA AMERICA
ECUADOR

CAMIONES Y VOLQUETAS
KAMAZ
El poder hecho camión