EL DEBER

AÑO LXXII. N° 21.275 | CIRCULACIÓN NACIONAL | 168 PÁGINAS — DIARIO MAYOR — DOMINGO 21 DE SEPTIEMBRE DE 2025 | EN TODO EL PAÍS BS 10,00

DATOS. LA CIUDAD DE LOS ANILLOS ENFRENTA NUEVOS RETOS

Santa Cruz rompe sus límites y se consolidan nuevos polos

Censo. La capital cruceña pasó de 709.584 habitantes en 1992 a más de 1,6 millones en el último censo, y concentra más de la mitad de la población departamental. La región se apresta a celebrar su efeméride

El crecimiento se extiende hacia La Guardia, Cotoca y Warnes, donde barrios y urbanizaciones borran las fronteras municipales pero también plantean desafíos de planificación. Tras el balotaje deberán llegar las propuestas con miras a la elección regional A10-11

FUAD LANDÍVAR

EL DEBER EN LA FERIA

Con una mirada de 360 grados, la apuesta del Diario Mayor abarca todas las plataformas y se abre a nuevos públicos PÁG. 20

Pedro Rivero, Víctor Hugo Áñez, Raúl Strauss, Mauricio Rivero, Miguel Rockholt, Jean Pierre Antelo, Alejandro Ribera y Oscar Mario Justiniano cortan la cinta del estand de EL DEBER

La muerte y el colapso asoman al Cerrro Rico

En lo que va del año cerca de 90 mineros han muerto en la montaña de plata, mientras su cúspide corre el riesgo de colapsar. TEMA DEL DÍA 2-4

Tema del Día

RR.SS. Y COMISIÓN PARA PRESERVAR EL CERRO RICO

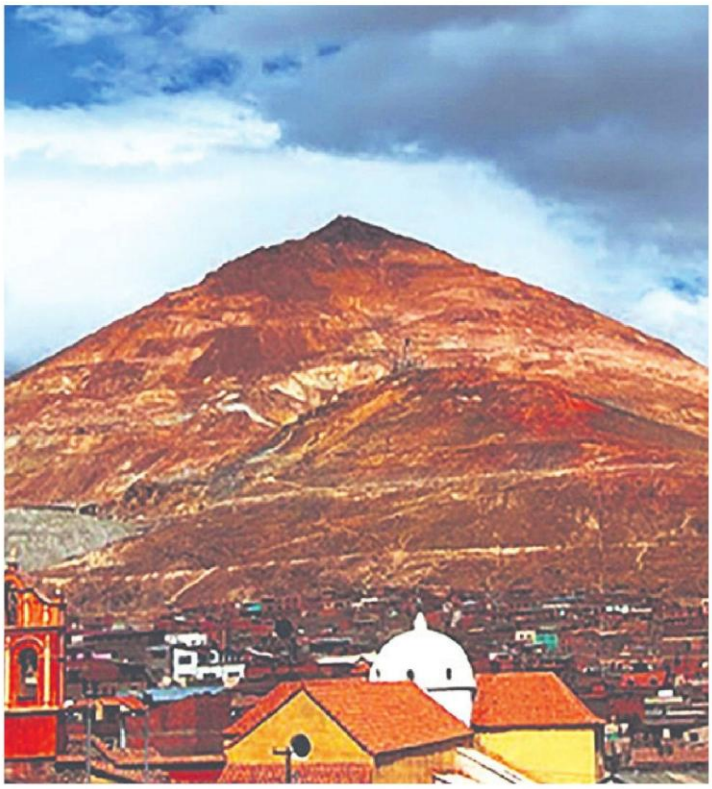

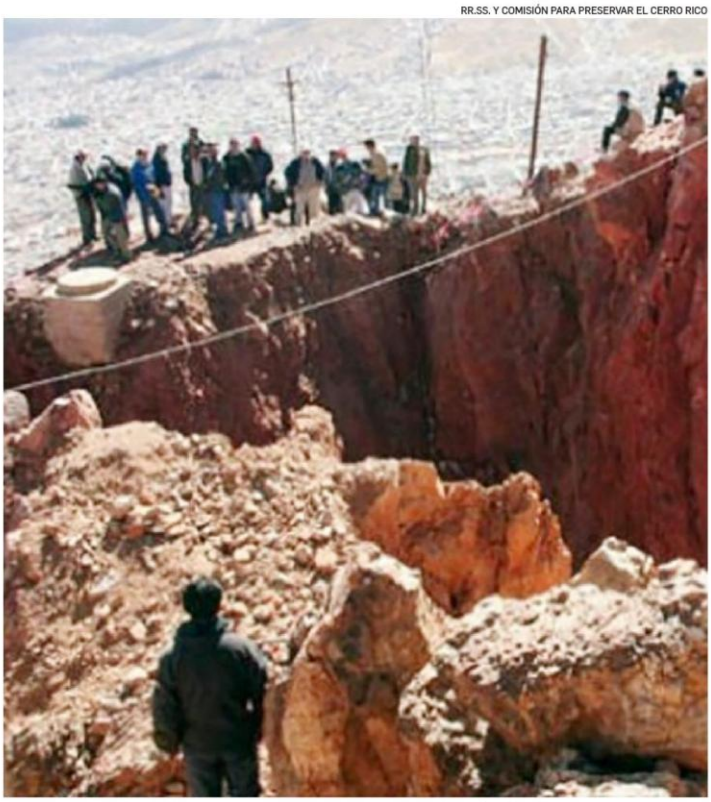

El 'coloso de plata', el Cerro Rico se alza como majestuoso guardián de Potosí. En la actualidad, la explotación de las cooperativas mineras destruyó la cúspide de este monumento.

UNA HISTORIA DE CINCO SIGLOS SE DESMORONA EN EL SUMAJ ORKO

El Cerro Rico absorbió la vida de casi 100 mineros este año y su cúspide está por colapsar

A pesar de una Sentencia Constitucional (1062/2022), que prohíbe operaciones mineras por encima de la cota 4.400, autoridades e instituciones potosinas denuncian que no se cumple con esa disposición. La forma de la montaña luce deformada.

Yolanda Mamani Cayo
yolanda.mamani@grupoeldeber.com

Ingresar a los socavones del Cerro Rico de Potosí en busca de plata y otros minerales es como jugar a la ruleta rusa. Los mineros, provistos apenas de coca, coraje y fe, saben que cada jornada bajo tierra puede ser la última. En lo que va de 2025, casi un centenar de trabajadores perdió la vida dentro del "coloso de plata", la mayoría jóvenes que ni siquiera alcanzaron los 25 años. Sus historias terminan abruptamente en galerías oscuras, donde la precariedad se impone sobre las mínimas normas de seguridad

La montaña, que alguna vez sostuvo el esplendor del mundo hispanoamericano, es hoy un cascarón agujereado. El ministro de Minería y Metalurgia, Alejandro Santos Laura, exdirigente cooperativista, aseguró recientemente que no se produjo ningún hundimiento en la cúspide. Pero los testimonios y evidencias lo contradicen: inspecciones técnicas, fotografías, videos y un estudio de la Universidad Autónoma Tomás Frías (UATF) muestran cráteres que crecen y grietas que avanzan sin pausa alguna en esa emblemática cima.

Tres voces lideran la alerta: la Comisión Técnica de Preservación del Cerro Rico de la UATF, la concejal Reina Menacho, que desde 2021 sigue de cerca el deterioro, y la asambleísta departamental Azucena Fuertes. Todas coinciden en que la cúspide del cerro puede desplomarse en cualquier momento, desencadenando lo que podría ser una tragedia sin precedentes.

A esta amenaza se suma el incumplimiento de la Sentencia Constitucional 1062/2022, que prohíbe operaciones mineras por encima de la cota 4.400 (4.400 metros sobre el nivel del mar). No obstante, persisten faenas con dinamita y maquinaria pesada en las alturas prohibidas. EL DEBER recogió testimonios que revelan cómo, a pesar de la orden judicial, la explotación continúa, incluso con retroexcavadoras que muerden la roca a cielo abierto en busca de los recursos que también existen en la supercie de la montaña. Se tratan de llamados pallacos, restos de minerales —especialmente plata— que quedaron expuestos tras ser extraidos desde las entrañas del cerro.

Mientras tanto, la Federación Departamental de Cooperativas Mineras de Potosí (Fedecomin) se declaró en emergencia. Denuncian avasallamientos en sus áreas y afirman que el Gobierno quiere desalojarlos sin dar alternativas de subsistencia. Por eso exigen concesiones de "áreas ociosas". No piensan abandonar la montaña: la consideran parte de su destino y su única fuente de sustento para sus vidas, a pesar de la precariedad y las inexistentes condiciones de seguridad.

La vida por la plata

"Hasta la fecha, oficialmente, son unos 90 mineros fallecidos en interior mina, entre hombres, mujeres y menores de edad", confirmó a EL DEBER la asambleísta Fuertes. Según la Fuerza Especial de Lucha Contra el Crimen (Felcc), las muertes se producen por la falta de cumplimiento de medidas básicas de seguridad.

Algunos casos recientemente registrasos: El 2 de julio, un joven de 24 años de la Cooperativa Ollerías cayó 25 metros y murió al instante. El 21 de agosto, otro trabajador de 32 años de la Cooperativa Unificada quedó sepultado por un derrumbe. Un día después, un minero de 24 años que trabajaba como 'carrero' fue aplastado por un carro de carga que no pudo controlar ante la fuerza de la gravedad. Entre el 7 y el 8 de septiembre, dos mineros de la cooperativa Kalamarca se sumaron a la lista: un joven de 23 años fue alcanzado por

Pasa a la página 4

COMIBOL

SON MILES Y SIN CONTROL
En el Cerro Rico de Potosí trabajan alrededor de 30 mil mineros entre cooperativistas asociados y trabajadores por contrato, según datos de la Comibol – Potosí. La explotación del Cerro Rico es 24/7, en tres turnos de lunes a lunes.

DOMINIO DE COOPERATIVAS
La estatal minera registró a 33 cooperativas que operan en el Cerro Rico, muchas de ellas de manera artesanal y algunas ya instalaron sus compresoras portátiles. Estas cooperativas explotan al mes unas 100 mil toneladas de mineral entre plata y concentrados de estaño, plomo y zinc.

TODO EMPIEZA CON EL
AHORRO
CON LA
MEGA
RENDIDORA
HASTA
5%
TASA DE INTERÉS ANUAL
*Aplican condiciones.
Banco Fie
¡eres tú!
ESTA ENTIDAD ES SUPERVISADA POR ASFI
ÁBRELA TAMBIÉN
100% DIGITAL
CS. 55917-21

Viene de la página 2

una compresora y un hombre de 59 años atrapado por el colapso de un socavón que estaba debilitado por la explotación sin tregua.

Estos son apenas los casos reportados. Fuertes advierte que existe "información subterránea": muertes que no se comunican a la Policía y que se registran directamente en los cementerios, bajo la etiqueta de "accidente en interior mina". La cifra real de decesos podría superar largamente el centenar, precisamente, por la cantidad de emergencias que se registran en los hospitales.

"Ni el jefe de mina ni la familia hacen el reporte y directamente proceden al entierro y esto se puede verificar en el cementerio donde están los nombres de los fallecidos, ponen de profesión agricultor y causa de muerte: 'accidente en interior mina'", remarcó la asambleísta, quien además relató que los accidentes en la montaña de plata se dan prácticamente todas las semanas.

Riesgo inminente

El deterioro del Cerro Rico no es nuevo. En 2021 ya se habían contabilizado 98 hundimientos que se produjeron desde hace almenos una década. Cinco años después, estos se multiplicaron y se convirtieron en cráteres abiertos. La concejal Menacho advierte que el cerro ya perdió la icónica "cresta de gallo". Desde el aire, drones muestran un paisaje lunar: boquetes que engullen antenas de televisión y que se tragan rocas, cascajo y tierra con cada temblor.

La situación motivó acciones legales. En agosto de 2022, una Acción Popular derivó en una resolución del Tribunal Constitucional que instruyó al Ministerio de Minería y a la Corporación Minera de Bolivia (Comibol) reubicar a las cooperativas y evitar la explotación por encima de la cota 4.400. Sin embargo, las inspecciones demuestran que el fallo es letra muerta. "En julio y agosto constatamos trabajos con martillos, dinamita y hasta retroexcavadoras por encima de la cota 4.700", denunció Menacho.

La minería en el Cerro Rico hoy está dominada por el sistema cooperativista, que agrupa a miles de familias potosinas. Se trata de un modelo que, más que una empresa organizada, funciona como refugio laboral ante la falta de fuentes de empleo formales. Cada cooperativista paga su derecho de acceso al socavón, aporta con herramientas básicas y se expone a un trabajo de altísimo riesgo con ingresos que dependen de lo que logre arrancar de la roca cada jornada.

Patrimonio en riesgo

El Cerro Rico, donde hace más de cinco siglos se descubrieron vetas de plata de dimensiones colosales, no solo es un yacimiento: es un símbolo. En 1987 fue declarado, junto con la Villa Imperial de Potosi, Patrimonio Mundial de la Humanidad por la Unesco. En 2000, también recibió el título de "Mensajero de la Paz" en un acto solemne a sus pies. "Si se desploma, no solo perderemos vidas y riqueza mineral; perderemos un símbolo de la identidad potosina y un referente universal", advirtió la conceja Menacho.

El Súmaj Orko, el "cerro hermoso", que alguna vez sostuvo el esplendor de un imperio y alimentó los tesoros de Europa, hoy se tambalea entre la codicia minera y el abandono institucional en el ámbito local como nacional. Cada estallido de dinamita no solo arranca fragmentos de roca: también desgaja pedazos de historia y arriesga la memoria patrimonial que, como la vida de los mineros, pende de un hilo.

Potosí que vistió con plata a España, ahora raspa las sobras del Cerro Rico en medio de la precariedad

Trabajadores mineros operan en uno de los socavones del Cerro Rico

COMISIÓN PARA PRESERVAR EL CERRO RICO - UATF

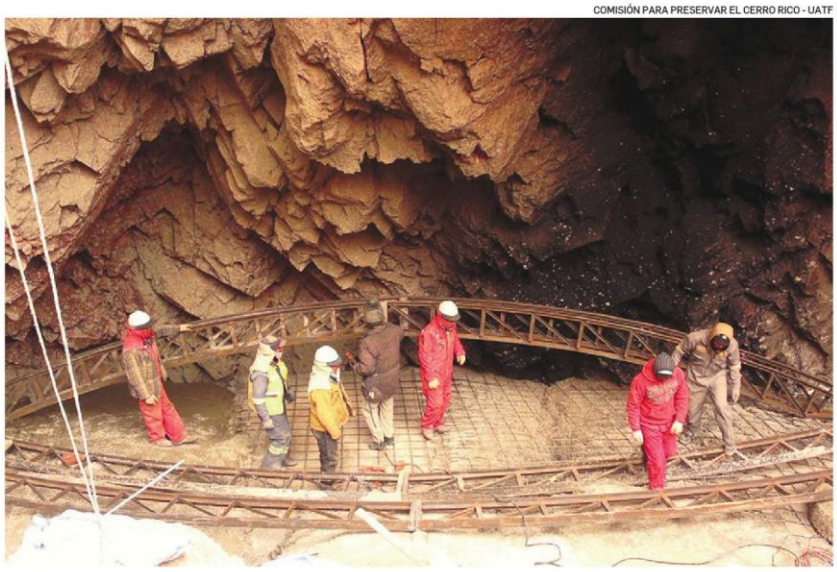

Ingenieros de la UATF y obreros realizan trabajos para preservar el Cerro Rico de Potosí.

LA CÚSPIDE DEL COLOSO DE PLATA ESTÁ EN TERAPIA INTENSIVA

Exponen un plan para preservar la montaña

El proyecto de rellenar los hundimientos fracasó. El objetivo es preservar la cúspide con un plan de ingeniería avanzada.

Yolanda Mamani Cayo
yolanda.mamani@grupoeldeber.com

La preservación de la cúspide del Cerro Rico de Potosí por su condición de Patrimonio Natural de la Humanidad y monumento nacional, motivó a expertos de la Universidad Autónoma Tomás Frías (UATF) a elaborar un proyecto de ingeniería para ser ejecutado desde interior mina y con ello impedir el colapso total de la cúspide del 'coloso de plata'.

Este proyecto tiene tres ejes: estabilización, consolidación y sostenimiento estructural de la cúspide del Cerro Rico de Potosí, trabajo que se puede ejecutar desde los socavones o interior mina, informó a EL DEBER, el responsable de la Comisión Técnica de preservación del Cerro Rico de la UATF, Freddy Llanos.

"Este proyecto consiste en construir una galería, o un túnel por debajo de la cúspide, por ejemplo, 200 metros más debajo de la cúspide y construir esa galería a la base de los principales hundimientos que generan la deformación morfológica de la cúspide", explicó Llanos.

El experto agregó que en la base de esa galería se pondrá un piso falso con hormigón, para después construir un conjunto de columnas y bóvedas que sirvan como sostén de toda la estructura alta del Cerro Rico.

El ambicioso proyecto se presentó días atrás después de que la Comisión técnica realizó estudios geomorfológicos e inspecciones al sector del cráter en la cúspide del 'coloso de plata'.

El primer hundimiento de magnitud fue en 2010 y se denominó como H-1. Entre 2012 y 2014, el comité aprobó rellenar ese hundimiento H-1, y aplicó una mezcla de hormigón aligerado. Para ese trabajo se invirtió Bs 12 millones.

No obstante, al poco tiempo de poner el relleno, el mismo colapsó. En un segundo intento se aplicó relleno en seco con un presupuesto de Bs 6 millones

"Pasó una década y media aplicando rellenos con un costo de Bs 21 millones, de la Comibol, hasta la fecha esas técnicas de relleno no han solucionado el problema, por el contrario, hubo más de 150 hundimientos", dijo.

> **El Proyecto de preservación del Cerro Rico en su primera fase, tiene una inversión de Bs 24,5 millones"**
> **Freddy Llanos**
> COMISIÓN DE PRESERVACIÓN DEL CERRO RICO

Diagnóstico

El yacimiento de plata más grande del mundo, es explotado desde hace casi 500 años, y es el pilar de la economía potosina, destaca el expresidente de la Comibol, Héctor Córdoba.

Según datos actuales de la Comibol-Potosí, unos 30 mil mineros explotan el yacimiento los siete días de la semana, y autoridades locales, señalan que la mayoría de ellos son contratados por cooperativistas mineros, o subcontratados formando una larga cadena de producción formada más por jornaleros que ingresan a los socavones sin seguridad industrial, sin seguro de salud ni beneficios sociales.

"El estudio de una organización no gubernamental determinó que por año se registraban 120 muertos, es decir, hay una persona fallecida cada tres días", afirma Córdoba.

Explica que en interior mina, cada túnel debe distanciarse horizontalmente de otro túnel unos 40 metros, y verticalmente de otro túnel otros 40 metros. Esas medidas son para evitar los derrumbes o accidentes.

"Pero ahora hay lugares donde la separación entre un túnel y otro túnel, no alcanza ni un metro, igual pasa con las distancias horizontales, son tan angostas y el riesgo de derrumbes es muy grande", alerta Córdoba.

FOTOGRAFÍA: CONSEJO DE LA MAGISTRATURA

Sala Plena del Consejo de la Magistratura junto a las autoridades del Órgano Judicial y Ministerio Público

PARTICIPACIÓN INÉDITA EN LA JUSTICIA BOLIVIANA

Clausuran jornadas nacionales que incluyeron a la sociedad civil en el debate sobre la carrera judicial

Durante tres días, jueces, vocales y representantes ciudadanos aportaron propuestas para ajustar el reglamento de evaluación de desempeño a jueces.

Prensa CM

Con un hecho inédito en el país, la sociedad civil participó por primera vez en el debate sobre el futuro de la carrera judicial, durante las Jornadas Nacionales para el Análisis y Ajuste del Documento Marco para la Evaluación de Desempeño en la Carrera Judicial en Bolivia, organizadas por el Consejo de la Magistratura y clausuradas este viernes en el Hotel Los Tajibos.

El evento reunió durante tres días a juezas, jueces, vocales, abogados, académicos y representantes ciudadanos, incluyendo delegaciones que se trasladaron desde los departamentos de Pando y Beni. Con esta presencia, se consolidó la participación activa de todos los departamentos del oriente boliviano en este primer encuentro nacional.

En su discurso de clausura, el presidente del Consejo de la Magistratura, Dr. Manuel Baptista Espinoza, destacó que el proceso de ajuste del reglamento se llevó adelante en pleno consenso institucional y con una inédita apertura hacia la sociedad.

Agenda: 24 ,25 y 26 de septiembre en Cochabamba, junto a representantes de Cochabamba, Tarija y Chuquisaca. 1,2 y 3 de Octubre en La Paz junto representantes de La Paz, Potosí y Oruro

"Me complace ver que la sociedad civil también se ha sentado en estas mesas. Un juez probo, idóneo y legítimo genera confianza, y esa confianza es la que buscamos fortalecer", afirmó la autoridad.

Baptista subrayó que las conclusiones recogidas no solo servirán para definir parámetros de evaluación, sino también para elaborar un diagnóstico sobre el funcionamiento del Órgano Judicial. "Estamos en un nuevo camino. El Consejo de la Magistratura no pretende ser draconiano con nadie, pero sí lo más justo y transparente en este proceso", aseguró.

Ética y reconocimiento a la excelencia

Una de las propuestas fue que la evaluación del desempeño no debe limitarse a la eficiencia, sino también abarcar la ética judicial, en concordancia con la Constitución y la Ley N° 025. Asimismo, se planteó que los buenos resultados no solo definan la permanencia en funciones, sino que se traduzcan en promociones, incentivos y reconocimiento a la excelencia. También se sugirió que la evaluación alcance a los vocales de los Tribunales Departamentales de Justicia, garantizando un proceso integral y equilibrado en todos los niveles de la administración judicial.

Ajustes al procedimiento de evaluación

Entre las principales propuestas se cuestionó la vigencia de una doble evaluación (permanente y periódica) que reparte 25 y 75 puntos respectivamente, lo que obliga a esperar cinco años para obtener un resultado completo. Como alternativa, se planteó una sola evaluación cada tres o cuatro años, para evitar sobrecargar tanto al Consejo como a las autoridades judiciales.

Por otrolado, se sugirió readecuar los formularios de evaluación y diferenciarlos por materia y distrito judicial, dada la diversidad de cargas procesales y características de cada jurisdicción. Asimismo, se insistió en excluir parámetros que podrían afectar la independencia judicial, como la consideración de resoluciones anuladas o revocadas por tribunales de apelación.

Camino hacia un nuevo reglamento

El presidente del Consejo garantizó que cada propuesta será analizada técnicamente y plasmada en un documento final que equilibre las demandas ciudadanas con los derechos de jueces y vocales. "Este proceso nos obliga a darle la seriedad necesaria. Confíen en que el Consejo de la Magistratura será lo más diligente y cuidadoso para que concluya satisfactoriamente para todos los bolivianos", concluyó Baptista.

Las conclusiones sistematizadas serán remitidas al pleno del Consejo de la Magistratura para la elaboración de un reglamento ajustado a la normativa vigente y a las demandas expresadas tanto por la sociedad civil como por el sector judicial.

Mesas de trabajo conformadas por autoridades judiciales y sociedad civil

Política

EL PROYECTO SE TRATARÁ EN LA COMISIÓN DE PLANIFICACIÓN DEL SENADO

Arce impulsa ley para diferir el pago de créditos de vivienda antes del fin de su mandato

Expertos califican el proyecto como una medida demagógica y populista, señalando que constituye una decisión apresurada al final del mandato presidencial. Se plantea una reglamentación en tiempo récord antes del cambio de Goberno

MIN DE LA PRESIDENCIA

El presidente Luis Arce, en uno de los actos oficiales, acompañado del vicepresidente, David Choquehuanca (izq). Se despide del poder.

Erika Segales
ericka.segales@grupoeldeber.com

En un movimiento clave al cierre de su gestión, el presidente Luis Arce impulsa una ley que otorga seis meses de diferimiento de créditos y suspensión de embargos para prestatarios de vivienda social y micro y pequeños empresarios. La norma que ahora se debate en el Senado establece un plazo de 10 días hábiles para su reglamentación a partir de su promulgación.

La Cámara de Diputados aprobó el proyecto de "Ley Excepcional de Suspensión Temporal de Embargos y Ejecución de Sentencias de Procesos Judiciales por Créditos de Vivienda de Interés Social y Diferimiento de Créditos" tras un debate de seis horas que se extendió desde la noche del 11 de septiembre hasta la madrugada del día siguiente. La propuesta de norma fue presentada por el Ejecutivo el 6 de junio.

> **"El presidente ya se va a ir y es poco legítimo que tomé decisiones cuando debería ocuparse en una transición"**
> **Franklin Pareja**
> Politólogo

> **"La aprobación de la norma obedece a un 'intento populista' de quedar bien con los sectores sociales"**
> **Franco Gamboa**
> Politólogo

"El Órgano Ejecutivo reglamentará mediante Decreto Supremo la presente Ley en un plazo de hasta diez (10) días hábiles, computables a partir de su publicación" se lee en disposición final única del proyecto de ley.

El ministro de Economía, Marcelo Montenegro, defendió la medida señalando que beneficiará a alrededor de 1,4 millones de prestatarios.

"Se sacaron circulares con la ASFI para la reprogramación y financiamiento, pero ya en el caso de muchos prestatarios que están viendo que les están liquidando su vivienda sienten que no van a poder resistir", señaló.

Montenegro aseguró que el diferimiento representa solo el 3% de la cartera total y que no pone en riesgo los depósitos de los ahorristas.

¿Demagogia?

No obstante, la propuesta desató cuestionamientos desde distintos frentes. Analistas políticos consideran que la medida, que se proyecta de manera apresurada y coyuntural en la recta final del mandato de Arce, es "demagógica, populista e irresponsable" para congraciarse con sectores afectados por la crisis económica.

"Lanza una medida que pone nuevamente en riesgo precisamente a un sector que ha estado sólido durante los últimos años y que demuestra una vez más que Bolivia es un país que no tiene seguridad jurídica, donde las decisiones son más de corte demagógico, populista y altamente irresponsables. Es un presidente que se está yendo de la peor manera y esto es un cherry más sobre la torta", apuntó el politólogo Franklin Pareja.

El experto señaló que el primer mandatario no tomó decisiones estructurales en los últimos años de su gestión y se todo su mandato se limitó a "resistir" en lugar de gobernar, evitando medidas difíciles por temor a reacciones populares o por cálculos políticos.

"El presidente no puede tomar decisiones a último momento, siendo que no ha tomado las decisiones más importantes hace más de dos años. No es un presidente que ha gobernado, es un presidente que se ha dedicado a resistir, no se ha animado a tomar decisiones quizás por temor al embate o a la reacción popular, quizás por cálculo político, porque en algún momento tenía pretensiones de ser candidato y tomar una decisión dura hubiera lastrado sus probabilidades de serlo", manifestó.

Por su parte, el analista político Franco Gamboa indicó que el proyecto de ley y el corto tiempo para su reglamentación reflejan que la gestión de Arce se caracteriza por decisiones coyunturales y populistas desde 2020.

"La aprobación del diferimiento en el crédito de muchos prestatarios, obedece, una vez más, a un 'intento populista' de quedar bien con los sectores sociales que están siendo afectados por la inflación y las dificultades de enfrentar, con calma, los tremendos impactos de la crisis. Esta ley expresa cómo Luis Arce prefirió, desde un comienzo, en 2020, apoyarse en medidas coyunturales, el cálculo populista y el apoyo social politizado, sin pensar en una gestión pública eficiente, capaz de mirar, a fondo, el 'fortalecimiento de las capacidades del Estado'", expresó.

Gamboa señaló que el Gobierno debió haber diseñado una política para refinanciar y asesorar, caso por caso, a los prestatarios, con la finalidad de dejar un legado "social de acompañamiento profesional y realista", pero en lugar de eso deja las capacidades estatales debilitadas y, en muchos casos, "destruidas por sus pésimas decisiones de corto plazo".

El impulso de esta ley se produce en un momento crítico para el presidente Luis Arce, cuya gestión se acerca a su fin marcada por la fractura del MAS, escándalos que involucran a su entorno familiar y una profunda crisis económica, caracterizada por la escasez de dólares, la falta de combustibles y la peor inflación en décadas, entre otros factores.

Polémica en su aprobación

El debate en Diputados reflejó posturas encontradas. La diputada Betty Yañiquez del MAS defendió la ley, aclarando que protege a quienes tienen viviendas de interés social, no a grandes comerciantes con múltiples propiedades, aunque pidió definir

claramente los criterios de elegibilidad. "No se habla de condonación de deudas se busca evitar que bolivianos y bolivianas se queden sin hogar", enfatizó.

En contraste, el diputado Carlos Alarcón de CC tildó la norma de "demagógica" y recordó que el Gobierno ya afectó a la banca con la falta de liquidez de dólares y declaró: "Los que se van a perjudicar serán los depositantes cuando necesiten que se les devuelvan los depósitos y los prestatarios nuevos que necesiten los prestamos también para microcrédito y vivienda social".

Por su parte la diputada Toribia Lero de CC, mencionó que si bien ya se aplicó un diferimiento por la pandemia de covid en 2020, la situación del país no es la misma porque entonces había gas, diesel y dólares.

Mientras que la diputada Magaly Gómez del MAS cuestionó que el Gobierno tampoco de muestras de apoyo a los micro y pequeños empresarios que en su criterio son "asfixiados" con impuestos. "Frente a un momento de crisis, impuestos cada vez esta recaudando más, como explicamos a la sociedad, a los micro emprendimientos y los sectores este fenómeno", cuestionó.

Senado proyecta audiencias

La Comisión de Planificación, Política Económica y Finanzas del Senado, que se dispone a debatir la norma en los siguientes días, anunció que convocarán a la Asociación de Bancos Privados de Bolivia (Asoban), y a los sectores que solicitaron el diferimiento al Gobierno.

"Estamos como comisión revisora y vamos analizar y pedir informes a donde corresponde. Vamos a convocar a todos, a los banqueros y a los prestatarios, para tener una información clara y en base a eso definir como comisión", informó el presidente de la Comisión de Planificación, Política Económica y Finanzas, Pedro Benjamín Vargas.

En la misma línea la senadora Virginia Velasco dijo: "Vamos a revisar el contenido y espíritu que tiene este proyecto de ley de diferimiento y vamos a convocar a diferentes sectores sociales para que puedan exponernos la necesidad que tienen, el espíritu de la ley y los contenidos. Vamos a escuchar a todos a Asoban Conamypes (Comisión Nacional de la Micro y Pequeña Empresa), no se puede cerrar las puertas a nadie".

Mediante un pronunciamiento, el 4 de septiembre la Asoban expresó su preocupación por el proyecto de ley de diferimiento de créditos y advirtió que una medida de este tipo podría comprometer la estabilidad del sistema financiero. Además alertó que la propuesta forzaría una restricción del crédito, y reiteró su disposición para analizar cada caso de manera individual.

NO IMPLICA UNA CONDONACIÓN DE DEUDAS

Diferimiento de créditos: alivio temporal sin interes adicionales

Según el proyecto, durante los seis meses de diferimiento, no se podrán ejecutar embargos por créditos de vivienda social y de micro y pequeñas empresas

Erika Segales
ericka.segales@grupoeldeber.com

CÁMAR A DE DIPUTADOS

Momento de la votación en la Cámara de Diputados para la aprobación de la norma.

El proyecto de ley de diferimiento de créditos establece al menos tres medidas para los prestatarios de vivienda social y las micro y pequeñas empresas: la suspensión de embargos, el diferimiento de pagos por seis meses y la conservación de las condiciones originales de los préstamos sin cobros adicionales ni intereses extra. La norma no implica condonación de deudas, sino un aplazamiento temporal de las obligaciones.

De acuerdo con el texto del proyecto, durante los seis meses que dure la medida, las entidades financieras no podrán ejecutar embargos ni garantías sobre créditos de vivienda social, ni tampoco ejecutar sentencias judiciales por la mora en el pago de los créditos.

"Quedan suspendidas en todo el territorio nacional las órdenes judiciales de embargo, así como la ejecución de sentencias, remates, desapoderamientos y otras medidas judiciales que puedan afectar o recaer sobre los bienes objeto de garantía o de titularidad de los demandados o ejecutados", señala el artículo 2 de la propuesta de ley.

El artículo 5 de la norma es claro al establecer que el diferimiento no implicará anatocismo —es decir, intereses sobre intereses—, ni acumulación de cuotas, tampoco modificaciones en las pólizas de seguros vinculadas a los créditos. Los prestatarios deberán reanudar sus pagos una vez concluido el plazo de gracia, en las mismas condiciones en que fueron pactados originalmente.

Según el análisis del economista Luis Fernando Romero, los beneficios del diferimiento incluyen un alivio temporal a los prestatarios, permitiéndoles reorganizar sus finanzas y mantener sus viviendas o negocios, así como evitar ejecuciones masivas que podrían sobrecargar al sistema judicial. También ofrece un margen de maniobra para que los prestatarios recuperen flujos de caja y continúen cumpliendo con sus obligaciones en el futuro.

Sin embargo, Romero advierte que los riesgos y perjuicios pueden superar los beneficios. Entre ellos, destaca que los diferimientos no solucionan problemas estructurales de liquidez y podrían generar efectos negativos en la economía, como menor disponibilidad de crédito nuevo y distorsiones en la gestión financiera de los bancos. Además, si se aplica de forma generalizada sin criterios claros, podría fomentar una percepción de inseguridad jurídica y aumentar la incertidumbre en el sistema financiero.

"Observamos más elementos desfavorables que ventajosos en la aplicación de esta medida, sobre todo considerando el actual escenario macroeconómico inestable, donde el país más bien requiere mayor inyección de recursos, externos e internos, y menor intervención estatal en actividades privadas como las financieras. Consideramos, que si bien puede tener buenas intenciones este proyecto de ley, la experiencia nos recuerda que los diferimientos de créditos han tenido más efectos negativos que beneficiosos sobre los deudores", expresó Romero.

Las cifras

Según el ministro de Economía, Marcelo Montenegro, la iniciativa podría beneficiar a más de 1,4 millones de prestatarios y que el diferimiento solo representa el 3% del total de créditos otorgados por todo el sistema financiero nacional.

No obstante, la autoridad aclaró que los prestatarios deben realizar un solicitud expresa para acogerse al diferimiento. "No es obligatorio que todos entren al diferimiento, porque hay quienes quieren tener un historial intacto. Lo harán quienes estén en una situación compleja y apremiante, es una ayuda focalizada y temporal", remarcó.

Montenegro aclaró que el diferimiento de créditos no afectará los intereses que reciben los ahorristas, porque estos están garantizados por la TRe, que es la tasa promedio que los bancos pagan por los depósitos a plazo fijo de 90 a 180 días, y que está regulada por el Banco Central.

Según el último reporte de la Autoridad de Supervisión del Sistema Financiero (ASFI), el crédito para vivienda de interés social registró una contracción interanual del 3,7% al 31 de agosto de 2025, alcanzando los 30.400 millones de bolivianos frente a los 31.578 millones de un año antes. Es la primera caída registrada en más de una década.

En contraste, los créditos al sector productivo mantuvieron su dinamismo y crecieron de 102.771 millones en agosto de 2024 a 109.335 millones en agosto de este año.

LA CIFRA

3%

DE LA CARTERA TOTAL

El proyecto de ley de diferimiento de créditos beneficiaría a 1,4 millones de prestatarios, según el ministro de Economía, Marcelo Montenegro.

LOS PRESTAMOS

VIVIENDAS DE INTERÉS SOCIAL

Los créditos para vivienda de interés social son préstamos que ofrecen bancos a familias de ingresos bajos o medios para comprar, construir o mejorar casas o departamentos, con un valor máximo de unos Bs. 210.000. Tienen tasas bajas (3-4%), plazos largos (hasta 20 años) y pueden incluir subsidios estatales de la Agencia Estatal de Vivienda (AEVivienda).

MICRO Y PEQUEÑAS EMPRESAS

Los créditos para PYMEs (Pequeñas y Medianas Empresas) son préstamos financieros ofrecidos por bancos y entidades estatales a negocios pequeños y medianos, que registren ventas anuales de hasta Bs. 1.500.000. Estos créditos tienen tasas preferenciales (alrededor del 7-10%), plazos flexibles (hasta 5 años) y cuotas adaptadas al ciclo de ventas.

Economía

Cotización del dólar

Domingo 21 de Septiembre de 2025

Bs 6,86 Compra

Bs 6,96 Venta

D L M M J V S D

Fuente: BCB

UFV: 2,77

Argentina (peso)	−	1.474,7
Brasil (real)	−	5.320
Chile (peso)	−	955.32
Colombia (peso)	+	3,865
México (nuevo peso)	−	18.39
Paraguay (guaraní)	+	7,141
Perú (nuevo sol)	−	3.498
Unión Europea (euro)	−	0,8512

Metales

Oro:	Onza Troy: $us/O.T.F.	3.683,09	
Plata:	Onza Troy: $us/O.T.F.	42,97	Fuente: BCB

Hidrocarburos

Barril de petróleo WTI:	$us 63,64

Fuente: www.ecoinpetrolen.net

Granos

Soya:	$us	372,40	(tonelada) a sep. 2025
Maíz:	$us	158,66	(tonelada) a sep. 2025
Trigo	$us	180,87	(tonelada) a sep. 2025
Azúcar:	ctv/$us	21,86	(libra) a sep. 2025
Café:	ctv/$us	282,65	(libra) a sep. 2025

Fuente: bar.com.ar/es/mercados/mercado_de_granos_en_investing.com

ABI

La producción de carne de res en Bolivia, según el gobierno, será de 353 mil toneladas en 2025. China es el mayor comprador, en 2024 se exportaron 41.676 toneladas a ese país

LA FAO REPORTA PRECIOS HISTÓRICOS

Precio internacional de la carne sube y Bolivia ve pasar ese tren por restricciones

Según el índice de la FAO, en agosto hubo un incremento del 4,9% en el puntaje con relación a 2024. Según Fegasacruz, en Bolivia hay un excedente de 80 mil toneladas exportables de carne, pero el cupo impuesto por el gobierno es de 44 mil

Raúl Domínguez Yovio
raul.dominguez@eldeber.com.bo

Mientras en la Feria Internacional de Santa Cruz, Expocruz 2025, el sector pecuario cosecha nuevos récords con el toro de la raza Nelore más pesado —Teo FIV, 1.275 kilos— y una vaca Girolando que da 91,2 kilos de leche diarios —Catalina FIV—, Bolivia está viendo "pasar el tren" de nuevas oportunidades de exportación, al menos de carne.

Según el Índice de Precios de los Alimentos de la Organización de las Naciones Unidas para la Alimentación y la Agricultura (FFPI-FAO), en los últimos meses se ha registrado un récord histórico de precios internacionales de la carne vacuna. El indicador alcanzó 128 puntos en agosto, impulsado por la fuerte demanda internacional y la escasez de oferta en algunos rubros.

Según el organismo, los 128 puntos de agosto representan un incremento de 0,6 % más que en julio y 5,9 puntos (un 4,9%) más que 2024. "Los precios internacionales de la carne de bovino alcanzaron un nuevo récord, a raíz de la fuerte demanda de los Estados Unidos, que impulsó las cotizaciones en Australia, y la firme demanda de importaciones de China, que mantuvo estables los precios para la exportación en el Brasil, pese a que se hubieran reducido las ventas a los Estados Unidos, tras la imposición de aranceles adicionales", expresó el informe de la FAO.

> ***Para 2025, el gobierno proyecta una producción de carne 353 mil toneladas***

Cabe señalar que FFPI no se traduce directamente a un valor en dólares. Es un índice que mide el cambio mensual en los precios internacionales de una canasta de productos alimenticios, y se expresa en puntos que representan el cambio porcentual de los precios con respecto a un periodo base (actualmente 2014-2016), que tiene un valor de 100 puntos.

El Departamento de Agricultura de EE UU (USDA) proyectó que los precios de la carne de res y ternera aumentarían en un 9.9% en 2025, un reflejo de la escasez de ganado y la fuerte demanda. En julio de 2025, la carne molida alcanzó un precio récord de $us 6,34 por libra (0,453 kilos) y los filetes de res sin cocinar un máximo histórico de $us 11,88 por libra.

En China no existen datos oficiales sobre el precio exacto de la carne vacuna importada y los precios suelen publicarse con un desfase de varias semanas o incluso meses. Sin embargo, algunos informes no oficiales indican que los precios promedio de la carne vacuna importada al gigante asiático se mantuvieron en el rango de los $us 5.300 a 5.500 por tonelada en meses recientes, superando los valores de 2024.

Bolivia exporta a medias

El pasado 4 de junio, el gobierno boliviano levantó el veto a las exportaciones de carne vacuna y estableció un cupo de 44.000 toneladas para 2025. El veto que se impuso en febrero fue debido a un alza en el precio de la proteína animal en los mercados del país, con un precio de hasta Bs 60 los cortes de primera, situación que no cambió hasta hoy.

El presidente de la Federación de Ganaderos de Santa Cruz y de la Confederación de Ganaderos de Bolivia, Wálter Ruiz, dijo a EL DEBER que la carne boliviana está siendo demandada por el mundo, por las exigencias que ha venido cumpliendo en cuestión de sanidad y de "terminación" de animales, gracias a que los productores han invertido mucho en infraestructura, en genética y otras variables más.

"Creo que es una gran oportunidad para Bolivia de poder seguir interiorizando esas competencias mundiales que son exigentes, pero a la vez le da una oportunidad de poder crecer también en hato, en volumen, en kilos/animal, en unidades/hectáreas; son muchas variables que pueden cambiar positivamente para el país que se traducen en más divisas", destacó.

A su vez, manifestó que las exportaciones de carne deberían ser irrestrictas. "La intermitencia es lo que nos puede liquidar como aspirantes a traer divisas por medio de la exportación de carne. Si nosotros abrimos mercado, hacemos contrato y no cumplimos, hay un riesgo inminente de ser un país no serio con otros demandantes y que no nos tomen en cuenta para comprar nuestra carne", advirtió Ruiz.

Sin embargo, consideró que, "desde el punto de vista positivo", se debe más bien visualizar que hay otros países que interesados en demandar carne boliviana, como Egipto, que hace pocos días abrió su mercado y, en breve se pretende enviar a Chile, que es un mercado altamente viable por su cercanía. "Hay muchas variables comerciales que se alinean positivamente para Bolivia si es que seguimos abriendo mercados", afirmó Ruiz.

Según el dirigente, Bolivia cuenta con hato ganadero de más de 14 millones de cabezas y actualmente se exporta a Perú, Ecuador, China, Egipto y Rusia.

Existen diferencias de versiones sobre el potencial exportador de carne de Bolivia. Por un lado, Fegasacruz indica que, después de abastecer el mercado interno, existe un excedente de 80 mil toneladas, mientras el gobierno habla de un saldo exportable de 35 mil toneladas y una producción de 353 mil toneladas.

Reglas claras

El presidente de la Federación de Ganaderos del Beni, Hernán Julio Nogales, explicó que no existe un precio fijo de exportación de carne boliviana, ya que depende de las negociaciones entre los frigoríficos bolivianos y los compradores de los países destinatarios, y de los cortes que se envían.

Afirmó que la principal razón para que no baje el precio en el mercado interno se debió al contrabando a la inversa, que se incrementó con el veto a las exportaciones hacia Perú y Argentina, principalmente. "Lo que se cree es que el libre mercado regularía el mercado nacional que está satisfecho y siempre va a haber un superávit el cual se debe exportar. "Ahora, si se baja el precio y ese precio está por debajo de los costos de producción, es un desincentivo, porque el productor automáticamente se va a dedicar a hacer otra cosa", resaltó.

Nogales agregó que los principales factores que impiden el crecimiento del sector son la falta de reglas claras, inseguridad jurídica, el abigeatismo, los avasallamientos, "pero sobre todo con el tema de los cupos de exportación, lo cual no permite que haya una inyección de capital de otros rubros", precisó.

Por su parte, el economista Darío Monasterio, lamentó que la política de trabar las exportaciones, entre otras, han tenido un efecto perverso en la economía del país y que dejará un lastre para el próximo gobierno.

"Si el próximo gobierno dice bueno, liberamos totalmente las exportaciones, no va ser fácil porque han sido años de desincentivos a la producción, pudiendo el país tener mayor cantidad de frigoríficos, de agroindustria de oleaginosas, por ejemplo (...). Hemos perdido la oportunidad, durante 20 años de poder, con tecnología, con inversión, con incentivos a la producción, desarrollar esa esa competitividad para exportar la carne", acotó.

EXPORTACIONES

DESTINO DE LA CARNE

Según datos del Instituto Boliviano de Comercio Exterior (IBCE), el principal comprador de carne boliviana y sus derivados es China, con un volumen de 41.676 toneladas y un valor de $us 165,9 millones en 2024. Le sigue Hong Kong con 15.846 toneladas y $us 61,5 millones en la misma gestión. En la región, Ecuador es el que más compró, 1.482 toneladas por un valor de $us 7,5 millones.

GESTIÓN 2025

A julio de 2025, según el IBCE, China compró 18.397 toneladas por $us 82 millones. Los productos cárnicos que se exportan son carne deshuesada congelada, despojos comestibles de animales, preparaciones y conservas, principalmente

AHORA EL PUEBLO

La mayoría de los vehículos indoscumentados proviene de Chile, donde rechazan la propuesta del PDC

POSICIÓN SOBRE PROPUESTAS

El Gobierno se opone a legalizar autos 'chutos'

El Ejecutivo advirtió que discursos de campaña generan un "efecto llamada" que incrementa el contrabando de autos

Ernesto Estremadoiro
ernesto.estremadoiro@eldeber.com.bo

El ministro de Gobierno, Roberto Ríos, advirtió este viernes que el incremento del ingreso de vehículos indocumentados, conocidos como autos "chutos", está relacionado con anuncios de algunos partidos políticos que plantean su eventual nacionalización o legalización en medio de la actual contienda electoral.

Según la autoridad, esos mensajes generan un "efecto llamada" en la población, alentando a más personas a internar ilegalmente motorizados desde países vecinos.

"No es que no se haga nada (contra los autos chutos), sin embargo, es fundamental señalar que desde la Dirección de Prevención de Robo de Vehículos y la Fuerza Especial de Lucha Contra el Crimen se ha estado interviniendo y aprehendiendo a personas que se dedican no solo a la comercialización de placas clonadas, sino también a gestionar distintos trámites", explicó según reporte de ABI.

Ríos señaló que el problema debe abordarse de manera integral, en coordinación con el Viceministerio de Lucha Contra el Contrabando, la Aduana Nacional y la Policía Boliviana, además de establecer mecanismos de cooperación con Chile, país desde donde proviene gran parte de los autos ingresados de manera ilícita.

El ministro también llamó a la responsabilidad política, al remarcar que los discursos de campaña electoral no pueden ignorar los efectos en la seguridad y en la economía.

"Debemos ser conscientes de que los anuncios de uno de los partidos en esta contienda electoral han generado ese efecto negativo sobre el comportamiento de las personas respecto a la mayor internación de vehículos indocumentados", precisó.

Un problema cíclico

El ingreso de autos chutos no es nuevo en Bolivia. En 2011, durante el gobierno de Evo Morales, se aprobó una amnistía para nacionalizar más de 120.000 vehículos indocumentados, lo que generó fuertes críticas porque, según expertos, incentivó el contrabando y debilitó el mercado automotriz formal.

En la actualidad, la Aduana Nacional estima que circulan en el país entre 100.000 y 150.000 vehículos ilegales, principalmente en zonas fronterizas y del área rural. Estos autos, al no pagar impuestos ni cumplir con normas técnicas, representan pérdidas millonarias para el fisco y un riesgo para la seguridad vial, al no contar con certificaciones de mantenimiento ni seguros.

Además, diversos sectores advierten que su legalización podría impactar negativamente en el mercado automotriz formal, que en 2024 registró una caída en la importación de vehículos nuevos y usados, en parte por la competencia desleal de los autos chutos y las restricciones en el acceso a divisas.

PARA SABER

MERCADO CRECIENTE

La Cámara Automotor Boliviana (CAB) calcula que en el país existen 1,2 millones de vehículos indocumentados. Sostiene que, de darse una nueva nacionalización, la iniciativa podría destruir 10.000 empleos directos, 50.000 indirectos y afectar $us 3.000 millones en ventas. El Partido Demócrata Cristiano (PDC) se mantiene firme con su propuesta y en Alianza Libre ya no se refieren al tema.

COMERCIO INFORMAL

Existen más de 70 ferias de autos chutos en Bolivia. Las más grandes están en las de Patacamaya (La Paz), Challapata (Oruro); Chimoré, Ivirgarzama, Villa Tunari, Shinahota, Entre Ríos y Bulo Bulo (Cochabamba) y los valles cruceños.

Santa Cruz

LA URBE MÁS POBLADA DEL PAÍS

Crecimiento poblacional del municipio de Santa Cruz de la Sierra

EN NÚMERO DE PERSONAS

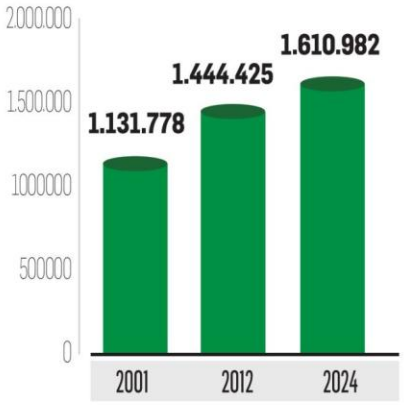

La capital cruceña es la que más crece en el país

EN NÚMERO DE PERSONAS

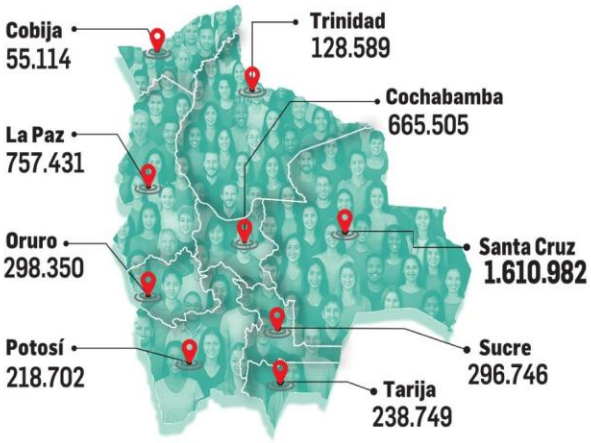

El crecimiento en municipios colindantes con la ciudad

EN NÚMERO DE PERSONAS

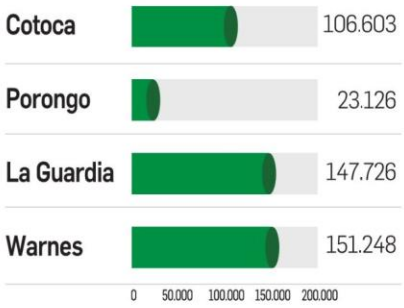

FUENTE: INE

INFOGRAFÍA: JOSÉ ARIAS

SANTA CRUZ DE LA SIERRA

La ciudad de los anillos afianza su crecimiento que se extiende hacia sus límites

Concentra más de la mitad de la población del departamento y es la ciudad que más crece. Se consolidan nuevos polos de desarrollo en zonas colindantes con otros municipios. Ven que el desarrollo urbanístico debe ir de la mano de la planificación

Deisy Ortiz D.
deisy.ortiz@grupoeldeber.com

Santa Cruz de la Sierra se destaca como la urbe que más crece. El último Censo de Población y Vivienda evidenció que la ciudad de los anillos es la más poblada de Bolivia con 1.610.982 habitantes, abriendo sus brazos a ciudadanos que llegan desde todos los rincones del país y desde el exterior.

Su crecimiento se da sobre todo en las zonas norte, sur y este, especialmente en los distritos limítrofes con otras comunas, donde surgen y se consolidan nuevos centros urbanos.

Actualmente, la urbe concentra más de la mitad de la población del departamento cruceño, que tiene un total de 3.122.605 habitantes. En 1992 Santa Cruz de la Sierra contaba con 709.584 habitantes; en 2001, con 1.131.778; en 2012, con 1.444.425; y ahora se posiciona como la ciudad capital con mayor población de todo el país.

La población económicamente activa alcanza a más de 800.000 personas

El dinamismo urbano es acompañado con el acceso a servicios básicos. El 99,6% de los hogares cuenta con energía eléctrica, el 95,1% con agua potable y el 96,1% con gas domiciliario para cocinar. En materia de saneamiento, el 70,4% dispone de alcantarillado y el 97% tiene servicio de recolección de basura.

Este desarrollo va de la mano también de un favorable bono demográfico. De los más de 1,6 millones de habitantes, 1.150.069 personas están en edad de trabajar. La población económicamente activa asciende a 824.965, de los cuales 800.212 se encuentran ocupados.

En cuanto a la composición laboral, el 40,4% trabaja por cuenta propia, el 52,2% se desempeña como empleado u obrero y el 2,5% como empleador o socio.

Polos de desarrollo

La urbe cruceña se ha expandido tanto que, por ejemplo, quien visita Mapaiso, en la zona sur, no se da cuenta en qué momento pasó los límites de la ciudad, pues está unida con La Guardia por el pavimento y el transporte público. Algo similar ocurre al este, donde la ciudad se conecta con barrios del municipio de Cotoca, y al norte, con el de Warnes.

En el sur, el crecimiento alcanza a los distritos periurbanos, antes conocidos como cantones, que en el pasado estaban separados por kilómetros de áreas no urbanizadas y cubiertas de vegetación.

Ahora, en cambio, los emprendimientos urbanísticos se multiplican, expandiendo y consolidando nuevos barrios que se suman al tejido metropolitano.

En la zona sur hay barrios que se consolidaron en poco tiempo. Antes, los límites de la ciudad eran los muros del penal de Palmasola, pero hace más de dos décadas empezó a gestarse un nuevo centro urbano detrás de la cárcel por unas cuantas familias que fueron arrastradas por la crisis económica en busca de terrenos más económicos. El Plan 4.000 dio lugar a otros barrios en esa zona, cuya frontera ahora se extiende hasta cercanías con las Lomas de Arena.

El movimiento se observa especialmente por las mañanas y por las tardes, cuando los pobladores se trasladan hacia sus fuentes de trabajo o retornan a casa, y los niños van y regresan de la escuela.

Pasando la refinería de Palmasola se abre una de las zonas comerciales más activas de ese sector, donde lo formal convive con los puestos improvisados instalados a lo largo de la avenida. Los 'agachaos' y los food trucks se mezclan con el ir y venir de las personas que esperan micros y trufis para ir al centro de la ciudad o regresar a sus hogares.

Muchos de ellos se dirigen a los barrios que están en los alrededores de las lagunas Palmira, un sector que ha desarrollado una dinámica propia, dicen los vecinos. Lo que comenzó con unas cuantas viviendas pronto se transformó en una zona en expansión, que hoy cuenta con mercados, servicios básicos, avenidas principales y módulos educativos.

Sin embargo, aún hay barrios que esperan el pavimento. Allí, donde termina el asfalto y pareciera desvanecerse la zona urbanizada, Rosenda Toledo camina en la oscuridad cargando a su pequeño hijo.

Ese es el barrio Palmira Sur, una zona donde los micros todavía no llegan y el transporte se limita a

FOTOS: RICARDO MONTERO

El paisaje urbano del séptimo anillo, entre las avenidas Cristo Redentor y Pero Vélez, se transformó en la última década con imponentes edificios y nuevas urbanizaciones

los trufis, que recorren una ruta directa hasta el antiguo mercado La Ramada.

Dejó familia, amigos y todo lo que tenía en Chuquisaca para buscar mejores días en Santa Cruz. Vive en ese barrio desde hace tres años y asegura que ha cada vez llegan más pobladores y también las mejoras a la zona.

Cuentan con servicio de agua y luz, pero esperan que pronto llegue el alcantarillado sanitario.

Para ella no es problema vivir distante del centro de la ciudad, porque hay trufis que los trasladan de forma rápida cobrando lo mismo que los micros.

Rosenda sabe exactamente dónde está el límite entre La Guardia y Santa Cruz de la Sierra, porque todos los días cruza esa frontera, toda vez que vive en el sector del municipio vecino, pero se desenvuelve en la capital cruceña.

Sin embargo, muchos otros vecinos no se dan cuenta que transitan esos límites, pues la expansión de la ciudad ha borrado cualquier línea de separación, porque la gente se establece donde puede encontrar un techo.

Algunos de los que apuestan por los nuevos barrios, lo hacen porque solo tienen para pagar un alquiler con los precios que ofrecen en esos lugares y otros lo hacen con la esperanza de un techo propio.

Otro polo de desarrollo dentro del dinamismo cruceño es la zona norte, que por las noches se ilumina con las luces de sus edificios. Sus amplias avenidas, conectadas por puentes a desnivel que agilizan el acceso, dieron y dan lugar a proyectos urbanísticos que apuestan por condominios y torres residenciales. A ello se suma la creciente presencia de centros comerciales, universidades y diversos emprendimientos privados, que consolidan su crecimiento.

La zona sur se expande detrás del penal de Palmasola, con nuevos barrios y negocios

Susana, que se fue a vivir a esa zona hace nueve años después de haber adquirido una casa a través de un crédito de vivienda social, cuenta que en ese tiempo ha visto consolidarse numerosas urbanizaciones en los alrededores del centro de salud El Remanso, que hoy se extienden más allá del noveno anillo. Vio levantar condominios como las Torres Berchatti desde los cimientos y, en poco tiempo, ser habitados.

Otros datos oficiales muestran que la capital cruceña ha mantenido un crecimiento sostenido a lo largo del tiempo, ya que en 1654 había apenas 10.000 habitantes.

Una ciudad dispersa

El urbanista Enesto Urzagasti asegura que el crecimiento debe ser acompañado de una planificación con una visión metropolitana. Señala que la expansión demográfica ha desbordado cualquier planificación, tomando en cuenta que en 1958 el plan Techint diseñó la ciudad en cuatro anillos, pero actualmente se extendió el triple.

"Tenemos una ciudad fragmentada y dispersa", subraya al comparar ciudades europeas y otras de la región, que tienen una densidad poblacional de 90 habitantes por hectárea, lo que contrasta con la realidad cruceña, donde en las partes más pobladas apenas hay 45 habitantes por hectárea.

En la periferia el número disminuye a cinco o seis habitantes por hectárea, lo que se convierte un problema a la hora de dotar los servicios. Atribuye que este crecimiento disperso es producto de la especulación inmobiliaria.

"Santa Cruz crece por intereses de las personas que están urbanizando en la periferia", subraya, indicando que cautivan a la gente con cómodas cuotas, pero no ofrecen las condiciones.

Considera que esta planificación hay que verla con una visión metropolitana y que intente planificar la densidad para no dispersar. "Es un problema que afecta a la calidad de vida del ciudadano", manifiesta.

Tras los resultados del censo, hay quienes creen que las cifras no reflejan el verdadero crecimiento demográfico de la ciudad. El rector de la Universidad Autónoma Gabriel René Moreno (Uagrm), Vicente Cuéllar, lideró una comisión que registró la omisión de 373.562 habitantes en el departamento cruceño.

SOBRE EL TEMA

ANTAÑO

En la década de los 40, la ciudad apenas llegaba hasta el primer anillo. Las calles eran de tierra y por ellas transitaban carretones jalados por bueyes. En el centro había tambos, donde se hospedaban viajeros, comerciantes y familias que llegaban de las provincias a la capital cruceña.

LA CONFORMAN 15 DISTRITOS

La plaza 24 de Septiembre abraza momentos históricos de Santa Cruz, pero poco a poco la ciudad se fue extendiendo hasta abarcar 15 distritos municipales. Algunas de las zonas que más crecen son el Distrito 5 (norte), el Plan Tres Mil, la Pampa de la Isla, la Villa Primero de Mayo y Los Lotes.

Mundo

DRAMA HUMANITARIO

Gobierno de Gaza estima en un millón los desplazados al sur de la franja palestina

Los palestinos se encuentran hacinados en campamentos de Mawasi y Jan Yunis, debido a los constantes bombardeos y la ofensiva terrestre de las tropas israelíes. Son más de 65.000 los muertos desde que Israel comenzó sus ataques en Gaza

EFE
PALESTINA

FOTOS EFE

Palestinos se movilizan para abandonar una zona que fue atacada por las tropas israelíes en Gaza

El Gobierno de Hamás en Gaza estimó ayer que en torno a un millón de personas se hacinan en Mawasi y Jan Yunis, en el sur de la franja y hacia donde el Ejército israelí ha dirigido las evacuaciones forzosas desde todo el enclave palestino, especialmente desde la ciudad de Gaza.

"Actualmente alberga aproximadamente un millón de personas", recogió el comunicado del Ejecutivo gazatí sobre la zona de Al Mawasi, que engloba el área costera al oeste de Jan Yunis y el noroeste de Rafah.

Mientras tanto, el Ejecutivo asegura que en la capital quedan aún unos 900.000 gazatíes.

Las Naciones Unidas siguen calculando la cifra de desplazados en los campamentos del sur, apuntó a EFE el viernes una portavoz de su Oficina para la Coordinación de Asuntos Humanitarios (OCHA).

La población de la Franja se refiere comúnmente como Mawasi a toda la franja costera en la que se hacinan los refugiados, tanto la zona de Mawasi en sí misma como a las playas de Jan Yunis, algo más al norte, y las de Deir al Balah, ya en el centro del enclave.

El Gobierno denunció que, aunque Israel ha calificado las playas entre Mawasi y Jan Yunis como una "zona humanitaria", las ha bombardeado en más de 110 ocasiones y allí han muerto unas 2.000 personas por ataques israelíes.

Ataques

El viernes, un bombardeo del Ejército de Israel contra una tienda de campaña en Mawasi mató a dos niños de 10 y 6 años, confirmó a EFE el jefe de pediatría del Hospital Nasser (que recibió los cuerpos), Ahmed Al Farra. e

"Estas zonas carecen por completo de los artículos de primera necesidad. No hay hospitales, infraestructura ni servicios esenciales como agua, alimentos, refugio, electricidad ni educación, lo que hace casi imposible vivir allí", recoge el comunicado.

El Ejército israelí designó como "zona humanitaria" las playas de Al Mawasi y Jan Yunis, que sin embargo ya estaban desbordadas de refugiados desde hace meses.

Muchos gazatíes denunciaron no poder encontrar sitio para plantar sus tiendas de campaña en este lugar, por lo que Israel designó también la costa de Deir al Balah como una "zona segura" (pero no humanitaria) a la que la población podía desplazarse.

En junio, la ONU estimaba que en Mawasi había más de 425.000 palestinos desplazados. La zona mide unos 14 kilómetros de largo y uno de ancho. Según Naciones Unidas, entonces la densidad de población allí era de unas 47.700 personas por kilómetro cuadrado.

"Antes de la guerra, Gaza ya era una de las áreas más densamente pobladas del mundo con unas 5.500 personas por kilómetro cuadrado", recoge un informe de Naciones Unidas publicado el 30 de junio.

Ahora, el Ejército israelí bombardea intensamente la ciudad de Gaza y expande una operación terrestre con la que pretende desplazar a su población hacia el sur.

Una comisión independiente de la ONU, relatores de derechos humanos, ONG y un creciente número de países califican de genocidio la ofensiva militar israelí contra la Franja de Gaza, en la que ya han muerto más de 65.200 palestinos, entre ellos más de 19.000 niños.

A primera hora de ayer, la Defensa Civil de Gaza hizo un "llamamiento al mundo", alertando de que la capital de la Franja estaba siendo sometida a "violentos bombardeos", que a lo largo de la jornada se han cobrado la vida de unas 60 personas, en una de las más violentas desde que Israel dio comienzo a su operación terrestre el martes.

El recuento de los periodistas gazatíes desde las morgues, que unifican y difunden los datos recabados en una plataforma conjunta, publicado por última vez esta tarde, elevaba a 61 los muertos en la ciudad de Gaza.

EN LA JORNADA

RETORNO
El Gobierno del grupo islamista Hamás en la Franja de Gaza aseguró ayer que unas 22.000 personas han vuelto a la ciudad de Gaza tras intentar huir al sur de la Franja por las pobres condiciones humanitarias que encontraron al llegar, según un comunicado.

Ciberataque desata caos en aeropuertos de Europa

El ciberataque lo sufrió Collins Aerospace, compañía que sirve a varias aerolíneas en el mundo.

Las largas colas, las cancelaciones de vuelos y la confusión entre los pasajeros fueron la tónica ayer en el aeropuerto de Bruselas y en el de Heathrow, en Londres, debido a un ciberataque que también ha afectado al aeródromo de Berlín-Brandeburgo, en Alemania. Además, la Terminal 2 del aeropuerto de Dublín (Irlanda) tuvo que ser evacuada por una "alerta de seguridad" ajena al ataque cibernético.

Con esa complejidad se está desarrollando la jornada en aeropuertos europeos, marcada por los "problemas técnicos" registrados por la compañía que presta servicios de facturación y embarque en la mayoría de instalaciones.

Debido a ello, en el aeropuerto de mayor actividad del continente, el londinense de Heathrow, docenas de vuelos sufrieron cancelaciones y retrasos.

Colas en aeropuertos de Europa por el ciberataque de ayer

Fuentes del aeródromo confirmaron que el impacto del incidente cibernético causó la cancelación de "una docena" de vuelos de ida y "otra docena" de vuelta, lo que supone tan solo el 1 % del total de los vuelos programados este sábado desde Heathrow, unos 1.300 aproximadamente.

Y es que, al tratarse de un problema de un tercero, el incidente solo había afectado a algunas aerolíneas que utilizaban el sistema de la empresa afectada, por lo que la Terminal 5, la de mayor afluencia y operada por British Airways, (EFE)

ENTRE APAGONES, BASURA Y FALTA DE AGUA: UNA CRISIS SIN SOLUCIÓN

La Habana

Los cortes de energía eléctrica agravan la situación crítica de los cubanos. A esto se suma la falta de aguya potable, mientras la basura se acumula en el centro histórico

FOTOS EFE

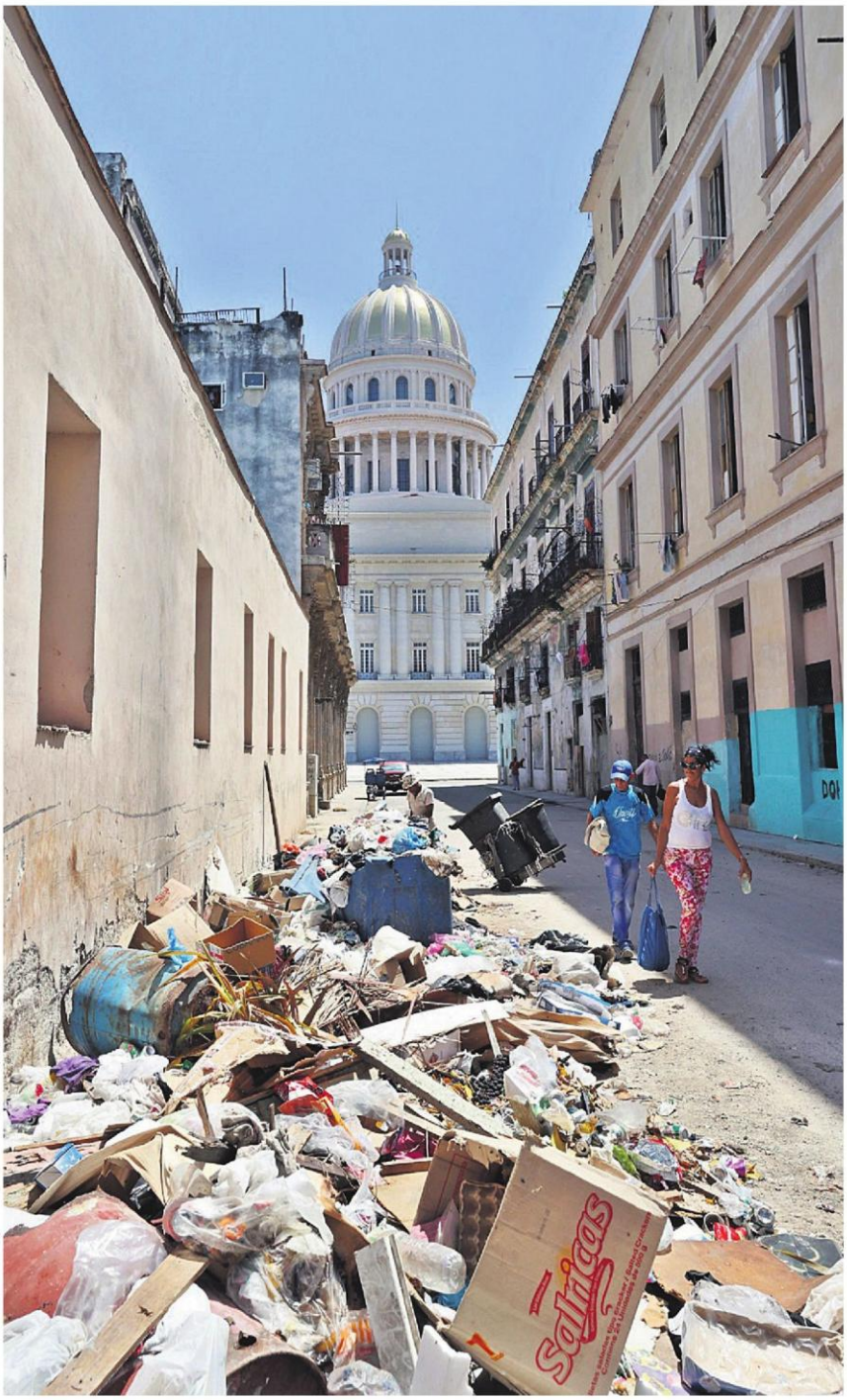

La basura y los escombros amontonados en céntricas calles de La Habana vieja

EFE
LA HABANA, CUBA

"¿Hasta cuándo es esto? No podemos más", explota indignada Zoila. Tras más de veinte días sin agua corriente en la casa, con apagones diarios y la basura acumulándose en su calle, esta madre habanera de 44 años pone voz a la desesperación social por la grave crisis que devora a Cuba.

Zoila, que no habla a cámara y pide no publicar su apellido por miedo a represalias, reclama una solución para ella y las decenas de miles de vecinos de Centro Habana y La Habana vieja sumidos en un profundo deterioro.

"Llevamos veintitrés días exactos sin que entre el agua. No podemos más", repite custodiada por una montaña de basura y un hedor que se siente desde una calle antes. Allí mismo protestaron la semana previa varios vecinos por la falta de agua corriente.

"No hay agua porque dicen (las autoridades) que está roto algo. Pero, entonces, si entra, no se puede poner el motor (de bombeo a las casas) porque no hay luz (corriente)", resume irritada.

Efecto dominó

La vida en la céntrica calle Águila de la capital cubana transcurre, como en el resto del país, entre una acumulación de problemas de años que conforman una cadena de desgracias.

Por un lado, la profunda crisis energética -agravada desde el año pasado- provoca apagones de unas diez horas al día en La Habana (unas veinte o más en casi todo el resto del país), lo que paraliza la menguada vida económica de la isla y obstaculiza a los cubanos.

Esos constantes apagones interrumpen a su vez el bombeo de agua corriente, ya de por sí problemático por la sequía y las averías. Cuando vuelve la electricidad, los equipos tardan horas en volver a operar y a veces se dañan por las oscilaciones del flujo eléctrico.

Los problemas con el suministro de agua han llegado a provocar pequeñas protestas en Centro Habana y La habana Vieja, en el corazón de la capital, pero también en la periferia, como en San Miguel del Padrón.

Otro factor es la recogida irregular de basura, porque gran parte de los camiones están averiados o no tienen combustible. Los desechos se amontonan y son un foco de infecciones, como se ha reconocido desde el Ministerio de Salud.

El panorama se complica aún más por el fuerte deterioro de muchas construcciones en el centro de la capital, viviendas con décadas de uso y sin mantenimientos en un clima hostil por las altas temperaturas, las intensas lluvias y el salitre del mar.

Con las tormentas del verano, el agua se filtra por las paredes en mal estado, las hincha y, cuando vuelve a salir el sol, los muros se rajan y se producen derrumbes, a veces decenas de ellos después de un par de días de fuertes lluvias. Por estos desplomes, en los últimos años han muerto varias personas.

Cuba, un país de 9,7 millones de habitantes, cuenta con más de 3,9 millones de viviendas de las que el 37 % se encuentran en regular o mal estado técnico, de acuerdo con cifras oficiales.

La capital cubana alberga a más de dos millones de habitantes

El líquido vital también se encuentra racionado debido a la crisis

Editorial

Periodismo 360°: la nueva era de EL DEBER

La llegada de septiembre y de la Expocruz es el momento propicio para que EL DEBER muestre a su público la amplitud de sus productos periodísticos y marcas corporativas. Santa Cruz y EL DEBER —que comparten una historia de 72 años— renacen, retoñan y reverdecen en esta época del año.

Hoy tenemos la satisfacción de seguir acompañando a nuestras audiencias con la misma calidad y credibilidad de siempre, pero adaptados a las nuevas formas de generar contenidos, de comunicar y de conectar con un público que ya no quiere ser un receptor pasivo, sino protagonista de los hechos que moldean su vida. Por eso abrimos todas nuestras plataformas —impreso, radio, digital, streaming TV y redes sociales— para estar siempre a un clic de quienes confían en nuestra marca.

Nos renovamos con un periodismo que escucha, que sale a la calle, que transforma las historias de la gente en crónicas, que explica, verifica y documenta la información, que analiza e interpreta la realidad y da a las audiencias los elementos para formar su propia opinión. Innovamos en contenidos, narrativas y formatos: más ágiles, cercanos y participativos. Practicamos un periodismo ciudadano con contexto, para reflejar la realidad de la mejor manera posible. En un mundo saturado de información marcamos la diferencia al tratar temas que afectan a la comunidad, incluyendo a los jóvenes que se habían distanciado de los medios. Este renacer significa contar historias más humanas y emocionales, que conecten y abran los ojos.

En este marco lanzamos dos productos cargados de energía y nueva dinámica: **Bulla** y **Diez**.

Bulla está dirigido a ese segmento largamente ignorado por los medios tradicionales: los jóvenes. En este programa se hablará de sus inquietudes, sueños y alegrías, bajo la conducción de cuatro jóvenes que ya cuentan con el reconocimiento y la conexión de su propio público.

Diez entra a la cancha para llevar los deportes al máximo nivel. Nuestra sección deportiva tiene en esta marca su identidad propia, conducida por un equipo talentoso que transmite la pasión a través de prensa, radio y video digital, para que el fanático viva y reviva sus emociones cuando y donde quiera. Diez, la pasión elevada al máximo nivel, es un homenaje a los más talentosos del deporte.

Nuestra icónica marca **Para Ellas** también tendrá protagonismo en la feria: sus tres carismáticas conductoras trasladan la esfera femenina al universo audiovisual y sus transmisiones de streaming ya acompañan a miles de mujeres.

Como siempre, en esta feria tendremos espacios informativos amplios y ágiles para seguir un paso adelante. Presentaremos **ED Ferial**, que toma el pulso a este emblemático encuentro socioeconómico cruceño, y debutará **ED 24**, que lleva el rigor periodístico de EL DEBER al formato streaming TV para llegar las 24 horas del día, dentro y fuera de nuestras fronteras.

Finalmente, presentamos **ED 360**, nuestra marca corporativa e institucional que unifica todos los canales y asegura coherencia, credibilidad y propósito transversal. Es la gran apuesta multiplataforma de EL DEBER, construida pese a las dificultades socioeconómicas del país.

Por todo ello, EL DEBER tiene una presencia vistosa en la feria. Nuestro estand está ubicado a pocos metros del pabellón Santa Cruz, junto al escenario principal. Lo invitamos cordialmente a visitarnos y constatar nuestra transformación. Comprobará que nos renovamos de manera permanente para seguir gozando de su preferencia. Renovamos nuestro compromiso de servicio a la comunidad las 24 horas del día, ofreciendo 360 grados de posibilidades a nuestras audiencias.

"Con la voluntad de Dios y el esfuerzo de hombres de buena fe, EL DEBER, un diario para pueblos que no pueden vivir sin luz"

Pedro Rivero Mercado (1931-2016)

MUSEO DEL PRADO REMOZADO

En la galería central del Museo del Prado (Madrid, España), el gran "eje vertebral y vertebrador" de la pinacoteca, donde se exponen obras maestras de Tiziano, Rubens o Tintoretto, las paredes lucen recién pintadas de un azul profundo y luminoso. Foto EFE

LAS FRASES

"Dejá de tomarnos el pelo a los argentinos diciendo 'estamos defendiendo el peso', cuando vos bien sabés que están financiando la fuga a dólar barato"

Cristina Fernández/ Expresidenta argentina

Al criticar al mandatario argentino Javier Milei por la crisis debido a su política económica

"El certificado de sufragio del 17 de agosto es válido hasta el 19 de octubre"

Gustavo Ávila/Vocal del TSE

La autoridad señaló que luego del balotaje se exigirá el nuevo certificado para los trámites

CARA A CARA

Pedro Rivero Jordán
DIRECTOR GENERAL
pedro.rivero@grupoeldeber.com

___ **Una inteligencia artificial ha sorprendido recientemente** al crear no solo una figura política virtual -una ministra ficticia con agenda, discurso y visión de gobierno-, sino también una plataforma especializada en la gestión inteligente de la producción de frutas y hortalizas. Esta doble capacidad revela el potencial de la IA no solo como herramienta de automatización, sino como generadora de narrativas complejas y soluciones prácticas para sectores clave como la agricultura.

___ **El primer caso, la creación de una ministra virtual,** forma parte de un experimento de IA generativa aplicado a la simulación política. Dotada de un perfil detallado, esta ministra imaginaria es capaz de ofrecer discursos coherentes, responder preguntas de prensa, desarrollar políticas públicas ficticias e incluso interactuar con ciudadanos simulados. Este tipo de ejercicio abre un nuevo horizonte para el análisis de políticas, la educación cívica y la planificación estratégica, al permitir ensayar escenarios de gobernanza sin consecuencias reales.

___ **Pero donde la IA está teniendo un impacto más tangible es en el sector agroalimentario.** A través de una plataforma basada en inteligencia artificial, agricultores y cooperativas pueden ahora optimizar todo el ciclo de producción de frutas y hortalizas: desde la predicción del clima y la gestión hídrica, hasta la planificación de cosechas, detección de enfermedades y logística de distribución.

___ **La coexistencia de una ministra artificial** con una plataforma agrícola inteligente podría parecer una anécdota futurista, pero en realidad evidencia la creciente transversalidad de la inteligencia artificial. El reto ahora es ético y social: ¿quién define los límites de estas inteligencias? ¿Hasta qué punto delegamos decisiones humanas en máquinas? La respuesta, como en toda revolución tecnológica, dependerá del uso que demos a estas herramientas. Lo cierto es que el futuro ya no se está escribiendo solo con manos humanas.

EL DEBER

Fundador
D. Lucas Saucedo Sevilla

Fundador (2.a época)
Dr. Pedro Rivero Mercado

CONSEJO EDITORIAL:
Pedro F. Rivero Jordan - (Presidente) / Juan Carlos Rivero Jordan / Victor Hugo Añez Bello

Editor de Opinión: Juan Carlos Rivero Jordán

Editora Núcleo Digital: Beatriz Ávalos / **Editor de TV y Streaming:** Christian Peña y Lillo / **Editor Hub Impreso:** César Del Castillo
Productor General TV y Streaming: Sebastian Ferrón / **Product Manager Radio:** Álex Meneses / **Política:** Mauricio Quiroz / **Economía/Dinero:** Juan Carlos Salinas
Escenas y Sociedad: Carmela Delgado / **Fotografía:** Ricardo Montero / **Diseño Editorial:** Oscar Parada Iraori / **Jefe de Producción:** Jorge Calvo

Gerente General: Mauricio Rivero Rivero

Gerente Comercial: Pablo Figueroa B. / **Gerente Administración y Finanzas:** Alizon Díaz / **Gerente Talento Humano:** Gabriela Terceros / **Gerente TI:** Michael Ortiz

Opinión

La vuelta de la suegra FMI. Candidatos van a Washington

Gonzalo Chávez
ECONOMISTA

Durante veinte años, el gobierno del Movimiento al Socialismo (MAS) ha tratado a la suegra del Fondo Monetario Internacional (FMI) peor que a una madrastra en culebrón venezolano pre-revolución chavista. Cuando podía, la culpaba de todos los males con un repertorio de insultos nada piadoso: la vieja metiche, la señora de los números tóxicos, la obsesiva de la austeridad, la bruja contable, la viuda negra de las finanzas, la generala de la dieta económica, la inventora del ayuno fiscal, la tacaña cósmica, la gran inquisidora del gasto público. Y cuando la economía mundial les sonreía, el gas natural llenaba los bolsillos de los cofres públicos, y los datos de la economía boliviana eran buenos, aceptaban gustosos los elogios de la suegrita. Se derretían cuando ella les mandaba un besito o una palmadita en el hombro por el aumento del crecimiento y la inflación. Los Chuquiago Boys, vestían su mejor traje de yernos rebeldes y repetían orgullosos: "¡No lo decimos nosotros, lo dice la señorona del FMI!".

Eran tiempo en que les encantaban los besos lejanos de la suegra. Pero lo que parecía avances económicos eran anabólicos que inflaban a la economía, además, eran tiempos que los hermanos del proceso de cambio juraban que el país estaba blindado. Tiempos idos. Ahora entro la polilla al aparato productivo nacional y todo hace aguas. Los revolucionarios de antaño raspan la olla y se preparan para pasar la posta envenenada.

Ahora, con la cola entre las piernas, los otros yernos arrepentidos, en penitencia ideológica y con voz temblorosa, vuelven a tocar a la puerta de la suegra FMI rogándole unos billetitos para pasar el día. La mayoría de la familia boliviana, cansado de la crisis económica, presiona para que los nuevos inquilinos de la casa económica hagan algo antes que ésta se derrumbe completamente.

Por lo tanto, no es casualidad que los dos candidatos presidenciales, Rodrigo Paz y Tuto Quiroga, hayan peregrinado hasta los organismos internacionales en Washington.

Paz llegó hecho al copetudo diplomático: aclarando que no iba a pedir plata, ¡Dios lo libre!, sino a presentar, con porte de académico, su programa económico. Nada de ir directo donde la suegra FMI; primero visita a las tías más benévolas como el Banco Mundial y el Banco Interamericano de Desarrollo (BID), esas damas distinguidas de la cooperación, que no dejaron de apoyar a los díscolos del MAS.

Según él, se trata de una visita protocolar de las diez de la mañana con cafecito y galletas. Ahora, si alguien del Banco Mundial le va con el chisme a la suegra del FMI y esta entera de lo bien que pretendemos ordenar la casa. Bien también. Quién sabe, en un arranque de misericordia cristiana, la señora tal vez decida abrir su cartera Louis Vuitton y dejar caer algunos dolarachos, que, dicho sea de paso, nunca están de más.

Tuto Quiroga, en cambio, es pragmático de manual de microondas. Él no anda con rodeos ni coquetear con las tías faciles. Va directo a la suegra FMI, se disculpa por los desplantes del inquilino anterior, y con gesto solemne le dice: "Señora, yo soy el yerno obediente, el que cumple horarios, lava los platos, no tira la toalla en el piso del baño, hace pis sentado y respeta, rigurosamente, las reglas de la casa. Recuerde que Usted para mi es como una segunda madre, por lo tanto, y por el amor de Adam Smith, suelte los Washingtones".

Paz prefiere el juego de la seducción protocolar, Tuto apuesta al "sincericidio" financiero. Y ambos, aunque con estilos distintos, saben lo mismo: sin la lana suegra, no hay fiesta. Sin su plata, o sin su aval para que otros suelten las monedas, la estabilización y reactivación económica será muy difícil y muy costosa.

Por lo tanto, el dilema no es si: La dejamos o no entrar a la casa a pasar, sino como como la recibimos: Con alfombra roja y banda Eduardo Caba por la puerta grande, o si la dejamos entrar por la puerta de la cocina, como quien recibe a una parienta incómoda con un vaso de agua y cara de circunstancia, para no incomodar a la gente de la casa.

En suma, el dilema es simple: Puerta grande: credibilidad técnica y confianza internacional, a costa de protestas domésticas. Puerta chica: menos ruido político, pero con el riesgo de que un día alguien descubra que la suegra ya está instalada, tomando mate en el sillón favorito.

Porque en la memoria nacional, la suegra del FMI no es la abuela que trae salteñitasss: es la señora que, en los 80 y 90, vino a "ordenar la casa" y de paso se llevó la vajilla de porcelana y la dignidad. ¿O abra cambiada la señora?

Porque la situación es dramática. El agua y ha llegado a la a quijada y si anuncia que una motosierra, manejada por delfines traviesos, cortará a la altura de la rodilla. Al final del día, y en el cortísimo plazo, el nombre del juego, con suegra, sin suegra o con todo el club de tías y primos internacionales, es uno solo: conseguir dólares.

¿Y qué significa eso en cristiano? Pues dos cosas muy concretas: dólares contantes y sonantes, esos billetes verdes que sirven para pagar las importaciones de hidrocarburos, cumplir con los vencimientos de la deuda y que no se nos apague la luz ni se nos queden secos los surtidores. Dólares en promesa, es decir, algún programa de apoyo, un acuerdo con apellido elegante, que tranquilice expectativas y dé un poco de certidumbre a los mercados. Porque, seamos francos, no todo es caja chica: también hay que convencer al país y al mundo de que el barco no se hunde.

En otras palabras, no se trata solo de billetes en la bóveda, sino de confianza en el futuro. Y si la suegra del FMI ayuda a traer ambas cosas, dólares físicos y dólares psicológicos, entonces hasta los yernos más orgullosos tendrán que admitir que la señora, verrugas y todo, sigue siendo la que paga el catering del preste.

Porque independientemente, si la suegra el FMI dona sangre financiera, el ajuste que se tiene que hacer es estándar, es de protocolo básico en la sala de emergencias.

La receta está servida, y no es precisamente menú degustación: recorte del gasto público, empezando por los rubros clientelares que alimentan más votos que productividad, ajuste de subsidios a los hidrocarburos con retiro parcial y a cuentagotas, vuelta al tipo de cambio flexible para enterrar el rígido dogma del 6,96 y desempolvar al viejo "bolsín".

A eso se suma la reingeniería tributaria: más base impositiva, menos privilegios, menos agujeros. Y por supuesto, la liberalización comercial, abrir ventanas y puertas para que el comercio respire sin tantas trabas arancelarias. Como postre, la independencia del Banco Central, esa ancla que alguna vez fue de hierro y hoy parece de plástico reciclado.

En pocas palabras, un programa mínimo de estabilización, parecido de los manuales de la suegra FMI. Lo que cambia no es la partitura, sino el financista del concierto.

El dilema es muy duro, a saber, con billetes de la suegra FMI, podríamos contar con unos 3.000 millones de dólares, aunque no se cuan inmediatos: un colchón mullido para amortiguar el golpe social y ganar credibilidad afuera. Sin la cartera de la viuda negra de las finanzas, el ajuste sería en frío: más doloroso, con el paciente mordiendo el palo de la disciplina fiscal, confiando solo en la reconstrucción de confianza interna y rezando para que el quirófano no se quede sin luz.

Difícil elección, sin duda alguna, y sólo el tiempo dirá, si las cosquillitas lejanas o cercanas de los candidatos, fueron suficientes para ablandar el bolsillo de la suegra del FMI y sus amigas chinchosas y también si los yernos de la casa acostumbrados al jolgorio la vuelven a tolerar a la generala del déficit público.

En peligro la Plaza Cruceña de los Cabildos

Julio Prado Salmón
ARQUITECTO URBANISTA

Una vez mas la una brutal agresión del centralismo burocrático contra Santa Cruz. Como a propósito, la fiscalía insiste en construir su edificio en plena plaza de los Cabildos, planificada y definida como gran Plaza circular por los planes urbanos desde 1960 por el Plan Techint.

E Es verdad que el gobierno municipal no ha atendido durante años el proyecto, dejándolo a medias, y es verdad también que allí se permitió, con gran descuido y quizá algo más, la construcción de un pequeño edificio de una sede de banco, luego traspasada a la fiscalía. El hecho que esa edificación haya desaparecido por un incendio, permite corregir el "error" y adecuar la situación a lo planificado desde tanto tiempo, es decir, evitar su construcción e integrarlo a la plaza del cabildo, como debe ser.

> **"Lamentablemente este importantísimo espacio cruceño no está siendo defendido por la misma alcaldía pues es evidente que el alcalde municipal no está actuando adecuadamente"**

No se trata, como gritaba alguno de los pagados por la fiscalía –o la empresa constructora– de que no se permita construir la fiscalía, pues el gobierno municipal había ya seleccionado otras alternativas. La funcionaria que hizo ese trabajo tuvo que renunciar a su cargo poco después, por evidentes presiones quizá de su mismo alcalde.

Lamentablemente este importantísimo espacio cruceño no esta siendo defendido por la misma alcaldía pues es evidente que el alcalde municipal no está actuando adecuadamente y no se lo ha visto para defender lo cruceño. Hemos visto solo al Concejo Municipal, en una actuación muy valiente.

Es inconcebible que una institución nacional destinada a garantizar los derechos ciudadanos, no entienda y sea la primera en concuLcarlos, quitándole a Santa Cruz un espacio tan valioso y lleno de símbolos.

Si esta operación se consolida, el fiscal Mariaca y el fiscal departamental pasarán a la historia como los personajes que impidieron a los cruceños consolidar su Plaza de los Cabildos, ¿vale la pena, solo por el apuro de construir su edificio o por el simple capricho de hacerlo "ahí"? Hay tiempo para que reconsideren su absurda decisión.

"Si te pone nervioso es que lo estás haciendo bien"

CHILDISH GAMBINO *(1983 -) Cantautor, actor, director, cómico y empresario estadounidense*

Campanadas desde el Norte

Javier Viscarra Valdivia
DIPLOMÁTICO DE CARRERA, ABOGADO Y PERIODISTA

La reciente decisión de Estados Unidos de incluir a Bolivia entre los cinco países que "han fallado demostrablemente" en el cumplimiento de sus compromisos internacionales de lucha contra las drogas ilícitas ha tenido un fuerte impacto mediático y político en el país. No obstante, conviene subrayar que la llamada "descertificación" no significa la suspensión de toda cooperación; por el contrario, el propio informe presentado al Congreso estadounidense señala que Bolivia continuará recibiendo asistencia en esta materia por ser considerada vital para los intereses de Washington. Sin embargo, la advertencia es clara, el país no puede seguir mostrando debilidades en el control migratorio y policial, ni convertirse en refugio de cabecillas del crimen organizado.

E Los recientes casos de la presencia en Santa Cruz de jefes vinculados al Primer Comando Capital de Brasil (PCC) —Marcos Roberto de Almeida, alias Tuta; Sebastián Marset y Luiz de Freitas Filho, alias Mijão— han rebasado el umbral de la tolerancia. Se trató de episodios que desnudaron un trabajo policial desprolijo, cuando no complaciente, y que dañaron severamente la imagen internacional de Bolivia.

Al analizar el informe con detenimiento, se advierte que Estados Unidos reconoce los esfuerzos bolivianos por incrementar incautaciones de cocaína y colaborar en procesos judiciales, como el caso del exjefe antidrogas Maximiliano Dávila. No todo es un cuadro negativo. Sin embargo, la suma de falencias —expansión del cultivo de coca por encima de los límites legales, control insuficiente en áreas protegidas y penetración del narcotráfico en el aparato institucional— inclina la balanza hacia la censura.

En el último reporte de la Oficina de Naciones Unidas contra la Droga y el Delito (UNODC), Bolivia registró más de 31.000 hectáreas de coca en 2023, lejos todavía de los récords históricos de los años 80 y 90, cuando el país se aproximó a las 50.000, pero claramente por encima de las 22.000 autorizadas por la Ley General de la Coca.

La comparación con otros países ilustra mejor la naturaleza del señalamiento. En el caso de Colombia, Washington apuntó a un crecimiento récord en los cultivos y a una producción desbordada de cocaína, cuestionando directamente el liderazgo político del presidente Gustavo Petro. Con Venezuela, la acusación es aún más frontal. Estados Unidos considera al régimen de Nicolás Maduro como parte de una red criminal transnacional y ratifica su objetivo de llevar al mandatario ante la justicia. Bolivia se ubica en un nivel menor de censura. Es reconocida por algunos avances, pero advertida con severidad de que puede convertirse en un santuario para organizaciones criminales si no refuerza su institucionalidad.

La relación bilateral con Estados Unidos ha estado marcada por tensiones desde la expulsión del embajador Philip Goldberg en 2008 y la aparente salida de la DEA. A pesar de la existencia de un Convenio Marco de Relaciones Bilaterales firmado en 2011, los mecanismos de cooperación apenas fueron activados y pronto quedaron en el olvido. Hoy, ante un escenario global donde el aislamiento no es opción, mejorar la relación con Washington pasa inevitablemente por ordenar la agenda antidrogas y darle credibilidad internacional.

Más allá de los discursos soberanistas, Bolivia necesita asumir que la lucha contra el narcotráfico no puede reducirse a un conteo de hectáreas erradicadas. El verdadero reto es garantizar que el país no sea base de operaciones para cárteles regionales, ni territorio donde líderes criminales encuentren refugio. Para ello se requieren instituciones transparentes, controles migratorios estrictos y una policía profesional. También se precisa, en el plano diplomático, una estrategia de Estado que combine firmeza en la defensa de la identidad cultural de la hoja de coca, pero con responsabilidad internacional compartida frente al desvío ilícito.

> **"La relación bilateral con Estados Unidos ha estado marcada por tensiones desde la expulsión del embajador Philip Goldberg"**

La descertificación debe entenderse, entonces, como un campanazo de alerta, como un llamado a reencauzar con urgencia la política antidrogas y a reconstruir la confianza en la relación bilateral. Si se responde con negación o victimismo, Bolivia quedará atrapada en la narrativa del fracaso. Si, en cambio, se asume el desafío con pragmatismo, el país podrá no solo restablecer la normalidad diplomática con Estados Unidos, sino también abrir espacios de cooperación económica, tecnológica y judicial que hoy resultan imprescindibles.

En definitiva, lo que está en juego no es únicamente el futuro de la política antidrogas, sino la imagen de Bolivia como actor responsable en la comunidad internacional. Esa credibilidad, que se construye lentamente y puede perderse de un día para otro, será clave para definir la posición del país en un mundo cada vez más exigente y multiplex.

Puro mujeres

Cecilia Lanza Lobo
CRONISTA Y EDITORA

Así se bautizaron: "Las warmi puraj", que en quechua significa "puro mujeres". Y el jueves pasado se presentaron todas juntas, 20 mujeres, que al modo de un particular desfile ingresaron una a una, con sus awayos, algunas uniformadas con chalecos, otras simplemente con polleras, sombreros y sus wawitas en brazos, al café Cowork en el parque Fidel Anze, en Cochabamba. "Fue una decisión en asamblea". ¿Por qué, para qué?

U Probablemente para repetir, ciertamente sin proponérselo, un infarto del alma.

Y es que hace un par de años, como lo hacíamos habitualmente en la revista de periodismo narrativo Rascacielos, convocamos a un concurso para que los lectores propusieran historias relativas al trabajo femenino en todo el país. Los casos seleccionados se llevarían 1.400 Bs. como reconocimiento al personaje de la historia propuesta. Alguien propuso, en Cochabamba, la historia de unas mujeres albañilas llamadas Warmi Puraj. La propuesta ganó y yo me largué hasta el cerro San Miguel, al sur de la laguna Alalay, donde este grupo de 11 mujeres vivía. Semanas después, el texto que surgió de ese encuentro comenzaba así:

"En breve sucederá un infarto del alma. Eso le ocurrirá a quien mire esta historia desde afuera, porque por dentro esos dolores se han vuelto callo y es mejor agarrar todos los retazos del cuerpo y hacer con ellos un gran mosaico con el que decorar, por ejemplo, el mesón de la cocina.

> **"Probablemente para repetir, ciertamente sin proponérselo, un infarto del alma"**

Gina Loayza, arquitecta que trabaja con mujeres de barrios jóvenes y precarios en Cochabamba, propuso contar esta historia con la clara intención de que, si salía seleccionada en un concurso, el dinero otorgado como incentivo sería para ellas, las Warmi Puraj. 'En ese punto yo quiero aclarar', interviene Emiliana Serrano y, como sucede cada vez que ella habla, todas callan y la escuchan. Está claro que ganaron el concurso, y ahora están reunidas en asamblea.

Mientras Emiliana se dirige a sus compañeras, sucede ese arrebato en el alma. Porque lo que dice es que esos 1.400 bolivianos que recibirán, lo usarán como capital de arranque para un préstamo que las ayude a seguir construyendo sus viviendas. 1.400 bolivianos: la mitad de un salario mínimo nacional, 26 bolsas de cemento, la décimo sexta parte del sueldo del Presidente del país, o el costo de una sola canasta familiar. Quiero decir: un dinero mínimo que en principio sería para una sola persona, en este caso alcanzará para alimentar el sueño de ¡11 mujeres y sus familias de cuatro, seis y ocho hijos! Mujeres trabajadoras en sus casas y en las calles donde buscan conseguir el pan del día, mujeres que hace tres años se capacitan en albañilería para construir en sus viviendas y con sus propias manos lo que haga falta. Aunque lo que hacen, en realidad, es otra cosa: reconstruyen sus propias vidas".

Porque en ese encuentro al que asistí, estas albañilas hicieron una pausa, y sentadas en círculo sobre baldes dados la vuelta, relataron pedacitos de su vida. Y entonces, himno nacional, coro general: la violencia, el desamor, el machismo que sufren miles de mujeres en Bolivia, pero, al mismo tiempo, el inmenso coraje y su capacidad para reconstruirse. Y todo, a pesar de las batallas domésticas cotidianas y los malabares que todavía hacen para cumplir sus múltiples roles como madres, esposas, amas de casa y sostén económico del hogar, sí, sí, sí, sea en las calles como comerciantes, costureras, pasteleras, vendedoras ambulantes o mil oficios. Porque si "no hay trabajo" y los maridos estás desempleados, ellas nunca. A eso hay que añadir que las Warmi Puraj inventan tiempo al tiempo para capacitarse en albañilería y con retacitos de cerámica construir, por ejemplo, los mesones de sus cocinas, el piso de su patio, una pared, una puerta, una lavandería.

La historia de las Warmi Puraj está en el libro de crónicas Serendipia que presenté el jueves pasado en el pituco café Cowork de Cochabamba, al que "por decisión en asamblea", decidieron asistir las 20 integrantes que ahora son. Ese fue, dicen, un reconocimiento a su vida misma para que la sociedad sea capaz de mirar allí donde casi nunca se mira. Evidentemente, las Warmi Puraj fueron así autoras de aquel segundo infarto del alma que tanta falta nos hace para sacudirnos de la coyuntura política, por lo general chicata.

Ciencia y vida

BRASIL

El trabajo infantil repunta ligeramente

El trabajo infantil en Brasil afectó en 2024 a 1,65 millones de niños y adolescentes de entre 5 y 17 años, lo que supone un leve aumento tras alcanzar mínimos históricos en 2023, según un informeel Instituto Brasileño de Geografía y Estadística (IBGE). (EFE)

ECUADOR

Desmantelan antorchas de gas en la Amazonia

El Ministerio de Ambiente y Energía ecuatoriano anunció que desmanteló en la Amazonia 165 antorchas de gas, conocidas como 'mecheros', desde 2022, cinco más que las 160 que Petroecuador, había eliminado hasta julio, en cumplimiento de una sentencia judicial emitida en 2021. (EFE)

DINAMARCA

Pactan agilizar acuerdo sobre el euro digital

Los ministros de Economía y Finanzas de la Unión Europea lograron el viernes un consenso político sobre el marco regulador del euro digital que allana el camino para que los Veintisiete cierren un acuerdo definitivo sobre este proyecto antes de final de año. (EFE)

ANTES QUE SE DESARROLLE

Innovador análisis para detección del Alzhéimer

Hoy se conmemora el Día Mundial del Alzhéimer, una de las enfermedades neurodegenerativas que mayor impacto científico, sanitario y social generan

FOTOS EFE

Una paciente enferma de alzhéimer en un centro de salud en Madrid, la capital de España

EFE
MADRID

Un innovador análisis de sangre permite identificar de forma rápida y precisa a las personas portadoras de la variante genética APOE 4, que es el principal factor de riesgo para la enfermedad de Alzheimer.

El test, desarrollado por investigadores españoles, permite mejorar la evaluación del riesgo frente al alzhéimer, facilita el estudio de nuevas estrategias terapéuticas denominadas antiamiloides y abre nuevas vías para prevenir potenciales efectos adversos de los tratamientos.

La prueba es fruto de la investigación del Instituto de Salud Carlos III (ISCIII) y del Centro de Investigación Biomédica en Red (CIBER-ISCIII), en colaboración con la empresa biotecnológica Biocross, que publican un estudio en Alzheimer's research & theratpy.

Los resultados muestran una alta precisión para diferenciar entre personas portadoras y no portadoras y, gracias a la cuantificación de la proteína ApoE permite distinguir diversos tipos de portadores, información que facilita el estudio de rasgos genéticos asociados al riesgo de enfermedad.

Coidoodododoodod

El análisis está basado en una técnica bioquímica sencilla y fácilmente implementable en los laboratorios hospitalarios, lo que ofrece una alternativa accesible, económica y con mayor sensibilidad y especificidad al genotipado tradicional, señala en una nota el ISCIII.

Los resultados confirman que un subgrupo de las personas analizadas en el estudio presenta niveles inesperadamente bajos de ApoE4, lo que plantea nuevos interrogantes sobre la eventual heterogeneidad biológica de este gen y su posible impacto en la biología de la enfermedad.

PARA SABER

MINIMIZA COMPLICACIONES

e4Quant, que es el nombre del análisis, "es una herramienta para avanzar en la personalización del diagnóstico y los tratamientos, minimizando así posibles complicaciones asociadas a la presencia de la variante APOE ☒4", según Miguel Calero, autor principal del estudio.

AFGANISTÁN

2,2 MILLONES DE AFGANAS SIN CLASES

Unicef, alertó que se cumple el cuarto año desde que los talibanes prohibieron la educación secundaria para las niñas en Afganistán, que afecta a 2,2 millones de adolescentes.

DÍA MUNDIAL DE LA LIMPIEZA

ONU pide actuar contra los desechos textiles

EFE
NAIROBI

ONU-Hábitat instó a adoptar medidas urgentes frente al aumento de los residuos textiles, al advertir de que se han convertido en uno de los mayores desafíos urbanos, en la conmemoración del Día Mundial de la Limpieza 2025.

En Nairobi, la agencia de la ONU organizó un encuentro en la Oficina de las Naciones Unidas con responsables políticos, líderes juveniles, asociaciones de recicladores, diseñadores de moda circular y diplomáticos, seguido de una limpieza comunitaria con residentes locales.

El organismo señaló que montañas de ropa desechada se acumulan en vertederos y ríos de todo el mundo y pidió impulsar soluciones circulares que transformen los residuos de la moda en oportunidades para construir ciudades más sostenibles e inclusivas.

"El Día Mundial de la Limpieza de este año se centra en los residuos textiles, una causa poco conocida de la contaminación urbana", señaló ONU-Hábitat.

Desechos de ropa en una zona desértica del norte de Chile

DIEZ
Pura Pasión por el Deporte

EL DEBER
EL DEBER - SANTA CRUZ, BOLIVIA -
DOMINGO 21 DE SEPTIEMBRE 2025

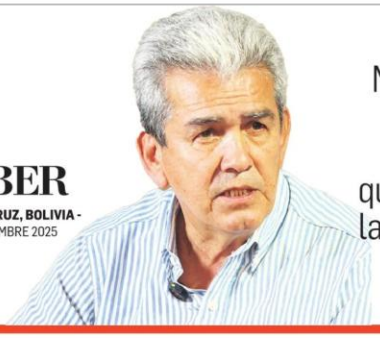

EXMUNDIALISTA

Milton Melgar recuerda el buen trabajo que se hizo con la Selección de USA 94 PÁG. 19

Visita al santo orureño Complicado

Blooming se enfrenta a GV San José desde las 19:30 en el Jesús Bermúdez con el objetivo de conseguir una victoria y acercarse a los equipos paceños que pelean por el campeonato.

RAFAEL CÁRDENAS
eldeber@eldeber.com

RRSS

Con dos bajas en defensa, Blooming visita este domingo (19.30) a GV San José en el estadio Jesús Bermúdez con la misión de volver al triunfo tras la dura derrota sufrida el lunes pasado en Sucre frente a Independiente (3-0). Los celestes no pueden permitirse más tropiezos si quieren seguir peleando en la parte alta de la tabla del torneo Todos contra Todos.

La academia tiene 34 unidades y se ubica en la cuarta posición. El líder es Always Ready con 42 unidades. Un empate o derrota alejará más de la punta al equipo dirigido por Mauricio Soria, por lo que deberá conformarse con uno de los seis premios a torneos internacionales y mirar la copa en las manos de algún club paceño, pues The Strongest (43) y Bolívar (37) también buscan el título.

Para el cotejo de hoy, Blooming tiene la incertidumbre de no contar con sus defensores Etchebarne y Gómez. Ambos se recuperan de golpes y su presencia será una incógnita hasta último momento. Tampoco podrá alinear a Posse, que vio la tarjeta roja ante Independiente.

Con estas bajas, pueden ir Severiche y Valverde en defensa con Durán y Enoumba. Al medio irían Gonzales, Abisab, Padilla y Menacho. Adelante estarían Vadalá y Cadore. En el arco podría volver Uraezaña.

UNA DIFÍCIL VISITA
Los celestes saben que deben traer un buen resultado de Oruro

El equipo orureño necesita la victoria, tiene 27 unidades y se ubica en la sexta posición de la tabla

Always Ready es el actual puntero.

A LAS 17:15 EN EL ALTO

Always busca seguir en racha ante el Rojo del valle

Always Ready recibe hoy (17:15) la visita de Wilstermann en el estadio de Villa Ingenio, en El Alto, y sólo tiene en mente la victoria para impulsarse más y permanecer como único puntero del torneo Todos contra Todos.

El plantel dirigido por Julio César Baldivieso tiene 43 puntos y es uno de los firmes candidatos al título, aunque tiene un partido más que su perseguidor The Strongest.

Baldivieso señaló que piensan en grande y espera seguir con los buenos resultados cuando juegan en casa. Para este partido, el equipo millonario es favorito. Lleva 58 goles en el campeonato y sólo registra dos derrotas y un empate. Al frente tendrá al quipo aviador, que está en el penúltimo puesto y está comprometido con el descenso indirecto.

A LAS 15:00 EN MONTERO

Guabirá quiere enjaular al Tigre en la Caldera

Guabirá tendrá una dura tarea este domingo cuando reciba a The Strongest, a partir de las 15:00, por la fecha 21 del torneo Todos contra Todos, en un duelo donde buscará alcanzar la victoria para meterse en el grupo de los equipos con premios a torneos internacionales.

El Rojo dirigido por el argentino Marcelo Straccia alcanzó cinco cotejos invicto hasta que el pasado viernes 12 de septiembre Bolívar lo derrotó (4-0) en el estadio Hernando Siles.

A partir de ese resultado, el azucarero cayó al séptimo lugar de la tabla y necesita domar hoy al Tigre para volver a ser progatonista de este campeonato.

Straccia podrá contar con sus figuras como Rafinha, Gastón Rodríguez, Ronald Sánchez y Gustavo Peredo, con quienes intentará ganar al Tigre y quedarse con los tres puntos.

Al frente tendrá al equipo aurinegro, que está en Santa Cruz desde el sábado. El defensor Adrián Jusino manifestó que el partido de hoy es una final más en busca del título, por ello se lo trabajó con anticipación.

Para el compromiso contra Guabirá estará nuevamente a disposición el central Pablo Pedraza, que cumplió un partido de suspensión por acumulación de cinco tarjetas amarillas.

El Tigre tiene 43 puntos y necesita la victoria para no perderle pisada a Always Ready (46), que por ahora es el único líder.

RRSS

El equipo azucarero quiere hacer respetar su localía ante uno de los favoritos del torneo

'Maravilla' recuerda con nostalgia la clasificación al Mundial USA 94 y destaca a la actual camada de jugadores de la selección. Espera que la Verde vuelva a darle la alegría al país

FOTO. RICARDO MONTERO

Milton Melgar

"El éxito del 94 fue la gran cantidad de amistosos que jugamos"

RECUERDOOS
Su elegante juego lo llevó a vestir las camisetas de Boca y River, dos grandes de Argentina

ROY MUGUERTEGUI
eldeber@eldeber.com

Hace 32 años La Verde consiguió la hazaña épica de clasificar al mundial de USA 94 y Milton 'Maravilla' Melgar hace memoria de aquellos domingos inolvidables. El mejor 8 de todos los tiempos también se refiere a la actual Selección que disputará el repechaje en marzo de 2026.

Un domingo 19 de septiembre de 1993. En ese entonces, no muchos imaginaban que aquel día quedaría grabado en la memoria de todos los bolivianos. La Selección nacional registraba su nombre en el Mundial de Estados Unidos en 1994.

Si se pone hacer memoria en posiciones claves dentro de un campo de juego a la hora de disputar un juego, el mediocampista no puede pasar desapercibido, puesto que se encarga no sólo de manejar los tiempos de un partido y además de brindar soluciones a sus compañeros, sino que son el punto neurálgico de cada equipo. Y en este caso, la Verde tuvo la suete de contar con Milton Melgar, uno de los mejores mediocampistas del país.

El único jugador boliviano que se puso la camiseta de dos grandes de Argentina, Boca Juniors 1986-1988 y River Plate 1988-1989. También se consagró campeón con Blooming en 1984 con un gol histórico. El 30 de diciembre, con un zapatazo, venció al portero paraguayo Battaglia, por si fuera poco, en 1990 logró el título con Oriente.

Milton tuvo que jugar de una posición no habitual en el Mundial en USA y con una clase especial a la hora del juego. Se convierte en uno de los líderes del equipo, causando furor a propios y extraños que vieron con buenos ojos al talentoso mediocampista.

—¿Entre periodistas y exjugadores de fútbol profesional, coinciden que hasta la fecha no existe un jugador en tu puesto con tus características?

Gracias, pero debe ser por el físico (risas). La verdad que hablando de la calidad del futbolista hay mucho talento en Bolivia. Esta nueva camada de jóvenes que está saliendo son talentosos. Sólo que falta un poquito de organización. También hay que esperar que la competencia interna mejore para que se desarrollen más nuestros jugadores.

—¿Pero usted tenía mucha calidad y eso era porque jugó futsal al mismo tiempo o no?

Sí, sí. Todo era natural porque jugábamos en la calle sin ningún peligro y en los arenales. Ahí teníamos que tener iniciativa, nos inventábamos hacer una pared así mismo. Esa escuela que teníamos antes, ya no existe. Y debemos ayudarle a estos jóvenes dándoles condiciones.

> **Se habla de la clasificación porque era otro formato de torneo y que jugábamos en la altura"**

—Jugar futsal te hace más inteligente cierto. ¿Porque los espacios son mucho más reducidos y debes tomar una decisión en milésimas de segundos, no?

Si, pero no hay que confundirlo. En el futsal no hay que encasillarse, porque después a un atleta le cuesta jugar al fútbol. Pero si se lo combina de manera perfecta, uno lo sabe aprovechar.

—¿Tu persona hacía ambas cosas?

Si, me encantaba. Llegué a jugar torneos nacionales importantes. Lo que no pude es jugar a nivel internacional.

—¿Y eso pasó como jugador profesional de Blooming?

Estaba empezando a jugar cuando ya había hecho contrato con Blooming. Hasta que me descubrieron y no seguí jugando.

—Quiero referirme a las eliminatorias de 1993 y el Mundial de 1994. Aunque increíble que parezca, seguimos viviendo de aquella hazaña ¿Crees que es por falta de éxitos deportivos?

Tuvimos esa fortuna en parte de poder congregar a buenos jugadores y dirigentes. Llegó Xabier Azkargorta. Pero se habla de la clasificación porque era otro formato de torneo y que jugábamos en la altura. Pero no se dice de lo que Azkargorta trajo en mente y fue la de preparar en todo sentido a esta Selección. En la parte física y psicológica. Pero el gran complemento de todo este trabajo son la cantidad de partidos amistosos. En resumen, ninguna otra selección como la nuestra en la historia hizo este trabajo como se lo hizo aquella vez.

—¿Se juntaron muchas cosas no?

Así es, pero tuvimos esa capacidad de interpretar el proyecto. Fuimos al Centro de Alto Rendimiento de Barcelona y nos preparamos al ciento por ciento. Pero sobre todo teníamos compromiso con el país y con la selección.

—Pero nos olvidamos que la anterior selección de las Eliminatorias del 89 para el mundial 90, ¿fue la base del 94 cierto?

Sí, es cierto. Es que quizás la siguiente tuvo éxitos. Pero realmente fue la base la del 89. Teníamos casi un 80% de base y alternaban Etcheverry, Erwin Sánchez. Además, que nos fue bien en aquella Eliminatoria del 89, sólo que nos eliminaron por un gol de diferencia. Esa selección fue el cimiento de lo que fue posteriormente la del 93.

—Algo que resalto de aquella vez es que Milton Melgar jugaba siempre en la posición de 8, pero en el mundial de USA jugaste de 6 como volante central. ¿Te costó?

No para nada. Me gustaba jugar en esa posición. Pero había un propósito, y era la de salir jugando desde muy atrás. Es decir, teníamos que tener más salida. Pero esa posición en la que jugaba no me privaba de ir al ataque. Es más, en algunos partidos de Eliminatorias jugué en esa posición. El sistema de juego era de mucha basculación y achique del juego con menos espacio. Es decir, la marca no era solo de un jugador, sino de todos.

—Nos centremos en la actualidad. Nuestra selección va a jugar el repechaje ¿Qué sensación tienes?

Es difícil como cualquier torneo internacional. Porque nunca hemos sido favoritos y eso hay que tenerlo claro. Hay que resaltar que no es poca cosa lo que han conseguido de jugar el repechaje. Es un anhelo de muchas selecciones. Por ejemplo, Argentina, Uruguay fueron al repechaje y otras históricas también sufrieron muchísimo para ir al Mundial. Este es el momento de prepararnos mejor con un proyecto entre dirigentes y cuerpo técnico, porque tienen buen tiempo para hacer la preparación y con el compromiso de los jugadores se puede hacer buena letra. Pero hay algo que se debe subrayar, yo jugué más de 20 años en la Selección y cuando ganábamos, venía la confusión y es ahí donde se debe tener una fortaleza mental muy fuerte.

—¿Está bien llevarla a jugar lo más alto posible a la selección nacional en las eliminatorias?

Yo voy a decir una verdad, la preparación de la Selección debería ser en Santa Cruz, porque tenemos la mayor cantidad de jugadores orientales, pero la altura es una ventaja que debemos aprovecharla. Pero lamentablemente esa gran ventaja que tenemos, hasta ahora no se la sabe aprovechar. También es bueno decir que en el país se debe tener un campeonato acorde a lo que tenemos como selección.

—¿Jugar el repechaje con la selección, no es un parche o maquillaje de lo que a nivel interno estamos en el fútbol boliviano?

Si hablamos del fútbol boliviano de manera interna, vamos a repetir más de lo mismo. Lamentablemente nunca se hizo nada y tampoco en la actualidad se está haciendo nada. Se debió poner los cimientos. Se habla mucho de fútbol y debemos hacer un diagnóstico profundo. Siguen los problemas de canchas en mal estado, divisiones menores que no tienen buena formación. Pero insisto, nos faltan muchas cosas para tener los cimientos en buen estado.

—¿La FBF reconoce a los mundialistas invitándolos a los partidos de Eliminatorias?

Nunca nos han invitado. Pero no es de ahora, siempre fue así. Ni los de ahora ni los de ayer. Por ahí por compromiso, lo único que nos dieron fue un carnet. Pero eso fue porque se lo exigimos. Pero estoy seguro que ninguno de los que fuimos al Mundial, les pedimos entradas o pasajes para ir a ver a la selección. Pero es parte del trabajo de la dirigencia poder motivar al futbolista. Como lo hace la dirigencia argentina, explota la imagen de sus campeones del mundo, y aprovechan al máximo a sus figuras. Pero aquí en Bolivia no existe esa cultura, y no podemos hacer nada.

FOTOS: FUAD LANDIVAR, JUAN CARLOS TORREJÓN Y RICARDO MONTERO

BIENVENIDA. El gerente del grupo EL DEBER, Mauricio Rivero, presenta oficialmentre las instalaciones del estanden la Expocruz. Allí asistieron decenas de invitados especiales y el equipo multimedia del medio

EL DEBER lanza ED360, una propuesta integral de comunicación

El Grupo Multimedia inauguró su estand en la Expocruz. Un espacio con historia y mirada a un futuro innovador

EL DEBER
eldeber@eldeber.com.bo

Durante 72 años, EL DEBER ha acompañado a Bolivia adaptándose a los cambios tecnológicos, culturales y sociales. En este trayecto, ha atravesado momentos difíciles y ha debido responder a transformaciones profundas en los hábitos de consumo de información. Sin embargo, la esencia se mantiene intacta. "Hay algo que no ha cambiado: nuestra convicción de que el periodismo y la búsqueda incesante de la verdad son el pilar sobre el que se construye una sociedad libre y justa", afirmó Mauricio Rivero, gerente general de EL DEBER.

Rivero destacó que este compromiso hoy se fortalece gracias al respaldo de un grupo de empresarios cruceños que comparten la visión y se suman al propósito de impulsar un periodismo innovador. "Con ese impulso empresarial reforzamos el desafío con una apuesta aún más ambiciosa", señaló, al presentar ED360, la nueva propuesta comunicacional del medio.

El proyecto se dio a conocer desde el estand ferial, en un acto que no solo celebró el legado de más de siete décadas, sino que reafirmó una misión: expandir la información a través de todas las plataformas. "ED360 es nuestra respuesta a los nuevos tiempos.

INVITADOS ESPECIALES
El expresidente Jorge Tuto Quiroga junto a Pedro Rivero tras la apertura oficial del estand de EL DEBER en el escenario de la Expocruz de este año.

Una propuesta de 360 grados, nacida del papel, que evolucionó al mundo digital, se multiplicó en redes sociales, se difundió en las ondas radiales, se adaptó al streaming y hoy se complementa con la televisión abierta, digital y por cable", explicó el ejecutivo.

La propuesta integral incluye a **ED24**, un medio digital nativo que analiza y conecta con audiencias urbanas mediante formatos ágiles y profundos. También abarca el **Canal de Streaming Bulla** y el programa **De Tu Taco**, concebidos para acercarse a una generación joven con nuevas voces y conversaciones movilizadoras. En el ámbito femenino, **Para Ellas** refleja la vida de la mujer actual —madre, multifacética y moderna— que aporta sentido y corazón a la sociedad. Y en deportes, **DIEZ** retoma su fuerza como marca para mantener viva la pasión por el fútbol y posicionarse como referente nacional en análisis deportivo.

"El legado de **EL DEBER** vive en cada periodista, cada reportaje, cada presentador, cada editor de video y en cada historia que nos atrevemos a contar y profundizar", concluyó Rivero, destacando que el nuevo ecosistema de medios es la apuesta más ambiciosa de la institución en más de siete décadas de vida. Hoy, desde este estand ferial, no solo celebramos un legado: reafirmamos una misión.

EL FRONTIS DEL ESTAND
Así lucía las instalaciones de EL DEBER en la Fexpocruz 2025 al momento de su inauguración oficial que tuvo lugar anoche. Mucha expectativa de los visitantes.

EL EQUIPO.
Víctor Hugo Áñez, junto a Miguel Rockhol, Alejandro Ribera y Oscar Mario Justiniano en las instalaciones del EL DEBER de la Expocruz.

EL ALCANCE MULTIMEDIA. La nueva experiencia de EL DEBER tiene una dimensión 360 que abarca todas las plataformas mediáticas y de comunicación.