CAJA DE AHORROS
Una solución múltiple del:
BANCO DE LA PAZ
Un Gran Banco

- **Trabajadores del LAB amenazan con huelga a partir de mañana**

PRESENCIA del País, primera página

- **Rusia: Huracán político amenaza con llegar hasta la guerra civil**

Página siete

Abriendo su
CAJA DE AHORROS
Ud. obtiene:
• Intereses diarios mediante nuestro sistema de capitalización diaria.
• Acceso a su dinero las 24 horas del día, los 365 días del año mediante su tarjeta ENLACE.
• Gozar de todos los servicios de Un Gran Banco
BANCO DE LA PAZ
Un Gran Banco

PRESENCIA

MATUTINO FUNDADO EL 28 DE MARZO DE 1952
AÑO XLI- Nº 12.404 LA PAZ, BOLIVIA, LUNES 22 DE MARZO DE 1993 - 40 PAGINAS - LA PAZ Bs 1.50; EL PAIS Bs 2.00

En esta Edición

Exija

nuestros lectores

Por un error, nuestra edición de ayer consigna el precio de ordinario, siendo el correcto Bs. 2.00 para La Paz y Bs. 2.50 para el resto del país.

Valencia

Monseñor Braulio Sáez ... afirma que "la ... sólo trae más ...encia" (PRESENCIA del País, página I).

Venezuela

Gobierno venezolano ... diálogo con ...icos (página 6)

Dengue

Unidad Sanitaria de Santa Cruz asegura que no hay dengue en el país, (PRESENCIA del País, página 1).

...as

Bolivia reforzó su posición de centro ...ífero, tras apertura del mercado brasileño (página 4).

Exportación

Hay interés en invertir para facilitar exportación de productos acabados de madera (página 4).

Secuestro

Gobierno nicaragüense pagó rescate de $us ...000 a comando ...sandinista (página 6).

Trabajadores buscan crear "un marco positivo"

COB-Gobierno reabren diálogo con auspicio de la Iglesia

Reuniones comienzan a las 9 de la mañana. COB acepta aminorar protestas y gobierno replegar tropas si negociación avanza. Tensas negociaciones en Potosí, tras violenta jornada.

Dirigentes de la COB y el gobierno acordaron ayer reanudar las hasta ahora infructuosas negociaciones sobre los temas salarial y minero, pocas horas después de que las protestas callejeras y la represión antimotines cobraran su primera víctima mortal en Potosí.

Alentados por personeros de la Iglesia Católica, el ministro del Interior, Carlos Saavedra, y dirigentes laborales se sumergieron anoche en un febril intercambio de llamados telefónicos y preparativos para el diálogo, que comenzará desde las 9 de la mañana.

En tanto, otros cuatro ministros se encontraban en la Villa Imperial, protagonizando tensas negociaciones para alcanzar un acuerdo con jefes cívicos y sindicales de ese distrito, inmerso en una huelga general indefinida desde el miércoles y cercado por contingentes militares desde el viernes.

MARCO POSITIVO

Al cierre de edición, la COB emitió el siguiente comunicado oficial

"1. En respuesta al llamado de la Iglesia Católica para que se retomen las negociaciones COB-Gobierno, la COB declara que acoge esta solicitud y pide al Gobierno la reiniciación de las discusiones.

"2. Restablecidas las negociaciones con el Gobierno, la COB convocará a sus organizaciones afiliadas a suspender momentáneamente las medidas de presión en las calles en el territorio nacional, procurando crear un marco positivo para la discusión".

POSICION DEL GOBIERNO

El Ministro del Interior, Carlos Saavedra, dijo a PRESENCIA que el gobierno aceptó la propuesta de la COB y que las reuniones comenzarán hoy, en su despacho.

Saavedra se mostró satisfecho por el comunicado de los trabajadores y señaló que el gobierno también ayudará a que se cree el "marco positivo para la discusión".

Sin embargo, informó que efectivos del Ejército y de la Policía saldrán a las calles, porque no se puede garantizar que grupos del magisterio urbano y rural, de filiación trotskista, suspendan sus movilizaciones.

Adelantó que de acuerdo a una evaluación, las tropas podrían replegarse en la tarde.

Respecto a las negociaciones que se están desarrollando en Potosí, Saavedra dijo que se había llegado a un acuerdo en relación al problema de la reactivación minera, y que los dignatarios de Estado permanecerán en esa capital hasta hoy para superar las otras demandas: presupuesto para el nuevo hospital Bracamonte y la segunda fase del aeropuerto, y aducción de agua potable del Río San Juan, a las que se sumó la de sancionar a los responsables de la represión efectuada la noche del sábado.

(Más información, página cuatro)

Ley de Necesidad llega vía acuerdo AP-MNR

Reforma constitucional dará a luz gobiernos departamentales

Voto a los 18 años, ampliación del mandato presidencial a cinco años y reducción de parlamentarios, son parte de las modificaciones. Presidente Paz remitirá hoy al Parlamento el proyecto de Ley.

El proyecto de Ley de Necesidad de la Reforma Constitucional consensuado entre las dos fuerzas mayoritas en el Parlamento, Acuerdo Patriótico (AP) y Movimiento Nacionalista Revolucionario (MNR), al que tuvo acceso PRESENCIA, será remitido hoy al Congreso Extraordinario por el presidente Jaime Paz Zamora.

La conflictiva creación de gobiernos y concejos departamentales verá luz mediante la reforma de la Constitución Política del Estado, propuesta. Además, serán modificados 32 artículos de la Carta Magna en el próximo periodo constitucional (1993-97), en base a la Ley de Necesidad que será aprobada esta semana en Congreso Extraordinario.

Tras una prolongada y agitada etapa de negociaciones entre los partidos políticos mayoritarios (AP-MNR), el proyecto declara la necesidad de reforma de los artículos 41, 60, 70, 87, 90, 109, 110, 116, 117, 118, 119, 120, 121, 122, 123, 124, 125, 126, 127, 128, 129, 130, 131, 200, 201, 202, 203, 204, 205, 220, 230 y 231 de la Constitución.

Entre los aspectos novedosos se amplia el mandato presidencial de cuatro a cinco años y se reduce el número de diputados de 130 a 123. La distribución de diputados será proporcional al número de habitantes de cada departamento, de acuerdo con el último censo. Los diputados ejercerán sus funciones por cinco años.

La elección de diputados se hará mediante el sistema mixto: La mitad serán elegidos por voto directo y la otra mitad en listas de partidos a nivel nacional. Esta reforma será puesta en práctica, al igual que las referidas al Presidente y Vicepresidente en agosto de 1997.

El Presidente podrá ser reelegido por una sola vez después de transcurrido un periodo constitucional. El mandato del Vicepresidente será también de cinco años improrrogables y no podrá ser elegido Presidente ni Vicepresidente de la República en el periodo siguiente al que ejerció su mandato.

El proyecto de Ley de necesidad aprueba la ciudadanía a partir de los 18 años de edad.

ADIOS AL TERCERO

Respecto a la elección presidencial, si ninguno de los candidatos obtiene la mayoría absoluta en las elecciones, el Congreso votará sólo por los dos primeros y no por los tres como establece la Constitución en vigencia. La votación será oral y nominal (el voto actualmente es secreto) y será elegido quien obtenga la mayoría absoluta de votos válidos. En caso de que ninguno de los dos alcance el número requerido de votos, se repetirá la votación, esta vez en forma secreta y escrutinio público, hasta que alguna de las fórmulas la obtenga.

La reforma constitucional crea el Consejo de la Judicatura, el Tribunal Constitucional y Defensor del Pueblo, entre otros aspectos que tienen que ver con el ordenamiento y modernización del sistema judicial boliviano.

El texto casi completo del proyecto de Ley de Necesidad de Reforma Constitucional lo incluimos en esta edición.

(Más información, página cinco).

Tras 114 años sin mar

Comienza homenaje a Eduardo Abaroa

Cenizas del héroe y restos de la bandera en la guerra con Chile serán trasladados a la plaza Abaroa, en La Paz.

Las cenizas de Eduardo Abaroa, el mayor héroe boliviano, y los restos de la bandera nacional que flameó en la batalla del Alto de la Alianza, en 1880, será trasladados hoy a la plaza Abaroa, en el barrio paceño de Sopocachi, en una ceremonia que marcará la recordación de los 114 años de la perdida del litoral boliviano, en la guerra con Chile.

Los restos se encuentran en la basílica menor de San Francisco y cada año son llevados por escuadras de la Armada y Colegio Militar a la plaza Abaroa, donde, al pie del monumento al héroe del Pacífico, se realizan el 23 de marzo los actos centrales de homenaje su inmolación, encabezados por el Presidente de la República, que incluye el tradicional desfile escolar.

Tras la guerra del Pacífico, Bolivia, aliada con Perú, perdió 180.000 kilómetros de territorio, incluido el litoral, desde entonces cautivo en Chile.

Al igual que todas las poblaciones del país, las ciudades de La Paz y El Alto deberán ser embanderadas hoy y mañana.

En El Alto se preparaba un apoteósico desfile cívico-militar, en la avenida Antofagasta y la plaza "23 de Marzo", en el sector norte de ese distrito.

(Más información, PRESENCIA de La Paz)

Conservadores arrasaron en elecciones

Giro a la derecha: Francia abandona el socialismo

París, (De EFE).- Los electores franceses sancionaron ayer domingo severamente al socialismo en el poder y dieron a la derecha su mayor triunfo en la historia de la Quinta República.

El bloque conservador, en efecto, va a copar las cuatro quintas partes de la nueva Asamblea Nacional.

La sanción de las urnas abre el paso a una segunda "cohabitación" del presidente Francois Mitterrand con un gobierno de derecha, que los observadores estiman habrá de ser mucho más rispida que la primera, entre 1986 y 1988.

Inmediatamente después de conocerse las estimaciones de resultados de la primera vuelta de las legislativas celebradas ayer, el primer secretario del Partido Socialista (PS), Laurent Fabius, llamó la atención sobre el peligro de que la "izquierda se vea parlamentariamente aplastada por la derecha".

Fabius hizo esta precisión al anunciar oficialmente que, para la segunda vuelta, los candidatos socialistas renunciarán en favor del "candidato progresista" más votado, comunista o ecologista.

Los socialistas cosecharon su peor resultado electoral de los últimos 20 años, con cerca al 20 por ciento del voto, lo que va a proporcionarles un grupo parlamentario de entre 75 y 100 diputados, y la pérdida de unos 170 escaños.

El bloque conservador (la gaullista Reagrupación para la República (RPR), de Jacques Chirac y la centro-liberal Unión para la Democracia Francesa (UDF), de Valery Giscard d'Estaing) conseguirán, con una votación de más del 40 por ciento, de 440 a 460 diputados en un parlamento integrado por 577.

El fenómeno ecologista, que hizo irrupción en la política francesa con fuerza hace medio año, se ha disuelto en poca cosa ante las urnas. La coalición de Generación Ecología y Los Verdes, a quien se había atribuido hace apenas un mes un 19 por ciento de intenciones de voto, apenas recogió un ocho y no tendrá representación parlamentaria.

En siete meses

ENFE perdió más de $us. 125.000 al importar diesel

La Empresa Nacional de Ferrocarriles (ENFE) perdió desde agosto pasado un total de 125.735 dólares al ceder sus vagones en forma gratuita a la firma privada SOCOSERPE para que interne diesel desde Chile.

SOCOSERPE, vinculada a políticos con altas funciones en la Cámara de Diputados, suscribió un ventajoso pero irregular contrato con ENFE, en agosto de 1992, para la importación de 140.000 litros de diesel cada cinco días.

La empresa utiliza los vagones de ENFE para importar diesel, pero no paga por ese servicio. En cambio, vende al Estado el combustible en forma directa y al contado.

La firma importadora -con domicilio legal en Sucre- también ha logrado un "préstamo" de los tanques de de Yacimientos Petrolíferos Fiscales Bolivianos (YPFB) para comprar el diesel.

La contratación de SECOSERPE por parte de ENFE se llevó a cabo sin una licitación pública, contraviniendo disposiciones legales que señalan que toda empresa estatal debe acudir a las agencias de compra estatal para adquirir un bien o servicio para el Estado si los montos que están en juego son importantes.

SOCOSERPE obtuvo una utilidad neta con la venta de diesel a ENFE de 771.480 dólares, de los cuales 254.828 corresponden al segundo semestre de 1992 y 516.622 tan sólo a enero y febrero de 1993, lo que muestra que la empresa fue beneficiada con el reajuste en el precio del combustible que subió de 54,6 el barril a 59,43 a principios de año.

Por si fuera poco, las importaciones realizadas por SOCOSERPE no tienen registro en la Dirección de Hidrocarburos del Ministerio de Energía, lo que muestra un incumplimiento a la autorización que ha obtenido el 10 de julio de 1991 cuando ya se encontraba realizando esa actividad.

Notificaciones hechas por ese ministerio para que la empresa presente sus pólizas de importación y documentos que verifiquen la calidad del producto que compra no fueron atendidas, situación que podría -de cumplirse las disposiciones legales- llevar al gobierno a rescindir su permiso para participar en el mercado del diesel.

(Más información, página cinco)

Solución práctica al problema del procedimiento de la reforma de la Constitución

Por Jaime Urcullo Reyes

Con la convocatoria a Congreso Extraordinario para tratar, entre otros, el tema de la Ley de reformas a la Constitución Política del Estado, han quedado prácticamente definidos los problemas relativos al procedimiento y modo de la reforma de la Constitución, lo cual significa allanar el camino para la reforma perseguida desde hace más de diez años.

De esta manera se da un salto hacia adelante en el propósito de reformar la Constitución Política del Estado, que aparecía "trabado" especialmente con el establecimiento de una serie de etapas fijadas en el Acuerdo del 9 de julio de 1992 suscrito entre el Presidente de la República y los jefes de los partidos políticos del país.

En el comentario periodístico que dediqué al "Acuerdo de Concertación" bajo el título de "Situación del Propósito de Reformar la Constitución" (véase "PRESENCIA" del 19 de julio de 1992, examiné los puntos del "Acuerdo" referidos al funcionamiento de una "comisión de alto nivel" integrado por representantes de cada partido político, que recomendará el **procedimiento** y el **alcance** de las reformas hasta el 30 de octubre de 1992 y al plazo para la formulación de las reformas ("conclusión del proceso" dice este documento) señalado hasta el 30 de noviembre de 1992.

Expresé en esa ocasión que habría sido preferible que no se cuestionara, más de lo que ha sido, el aspecto del procedimiento a seguirse para la formulación de las reformas, el cual había sido definido tanto por acatamiento de la Constitución como por decisión de autoridades de gobierno y de partidos políticos en Seminarios anteriores, y que el "Acuerdo" del 9 de julio era, en cierto modo, volver un paso atrás y seguir en discusiones inconducentes al fin propuesto.

Examiné también que el punto del "Acuerdo" que dice que se ha resuelto "procesar la reforma de la Constitución Política del Estado en el marco de la Carta Magna vigente", no significa otra cosa que definir que las reformas se harán por el camino que señala la Constitución Política del Estado.

Es fácil de advertir que los puntos del "Acuerdo" del 9 de julio sobre las reformas constitucionales no se han cumplido; es decir, que no se ha puesto en funcionamiento la "comisión de alto nivel definir el procedimiento de las reformas y que no se ha concluido el proceso en el Congreso (se entiende que es el Ordinario). Otros puntos, como la elección de Contralor General y Ministros de la Corte Suprema por mayoría de los dos tercios de votos, si se han cumplido, por transacciones de tipo político.

Esto seguramente ha facilitado que ahora se incluya el tema de la Ley de Reforma de la Constitución Política en el Congreso Extraordinario convocado y, es más, que haya sido el aspecto determinante para animarse a convocar al Congreso.

Es así que estarían **oficialmente** definidos y **en forma práctica** estos problemas que han venido suscitando polémica, sobre **qué hacer** y **cómo hacer** las reformas; es decir, reforma parcial, aprobación **previa** de la ley de necesidad de la reforma y reserva de esta ley para su aprobación por el Poder Legislativo del próximo periodo constitucional. Todo ello, de conformidad con el art. 230 de la Constitución Política vigente.

Es de esperar que el contenido de estas ref[illegible] constitucionales sea realmente bueno y nos co[illegible] hacia la actualización y mejora de calidad de [illegible] instituciones y de los procedimientos constit[illegible]

Ciertamente, por allí deberíamos haber co[illegible] en la reforma de nuestro sistema de legislación [illegible] como lo dijimos, en su gran mayoría una "legi[illegible] facto". Y no por el camino que se ha seguido [illegible] la Ley SAFCO, que es, en muchos aspectos, [illegible] torio de la Constitución, y la Ley de Orga[illegible] Judicial, que contiene solamente tímidas refo[illegible]

De todas formas, nos parece importante [illegible] te el paso que se ha dado en convocar a C[illegible] Extraordinario para considerar el tema de [illegible] de la Ley de Necesidad de la Reforma de la Cons[illegible]

Jaime Urcullo Reyes, es abogado y doctor en Derecho [illegible] asesor de la Comisión de Constitución de la C[illegible] Diputados y ahora es asesor del Consejo Nacional [illegible] mas Judiciales.

La verdadera deuda social

Por Fernando Baptista Gumucio

Más allá de aquellas estadísticas, cuidadosamente compaginadas, sobre el comportamiento de los indicadores macroeconómicos, el deterioro sistemático del nivel de vida de la población en general, calificado como Deuda Social, es de tal magnitud que hoy son los mismos ideólogos y gestores del modelo económico vigente los más alarmados y contritos. Inclusive, monitores de la economía latinoamericana, como el Presidente del Banco Interamericano de Desarrollo, han tenido que referirse a las consecuencias sociales que generan los llamados Programas de Ajuste Estructural.

Ya los primeros Memorándums de Jeffrey Sachs señalaban, a tiempo de diseñar el modelo económico vigente, que el tránsito de una Economía Estatista a una Economía de Mercado había de ser difícil porque aumentaría el desempleo y en la misma proporción el sector informal legal e ilegal, reduciría el poder adquisitivo del salario y suprimiría la seguridad social. Pero aseguraba el asesor de marras que, apenas estabilizados los indicadores macroeconómicos del déficit financiero, paridad cambiaria, servicio de la deuda externa, etc., llegarían a empujones inversionistas extranjeros, pletóricos de entusiasmo y atiborrados de dólares, dispuestos a invertir en todos los sectores que el estatismo anterior los había marginado injustamente.

Han pasado ocho años de una rigurosa aplicación de esas recetas y la inversión privada, nacional o extranjera, apenas alcanza a la mitad de la inversión pública y, en su conjunto, es inferior a la efectuada durante la infamada UDP. Salvo alguna golondrina que sola no hace verano, lo cierto es que los inversionistas extranjeros no llegan. En tanto, lograda la estabilidad sólo queda una versión pervertida de la economía de mercado.

Sin embargo, los monitores de la economía nacional aseguran, con la misma actitud de los evangelistas, antes en las plazas, hoy en las pantallas televisivas, que la llegada de los inversionistas extranjeros es inminente y en consecuencia también el esperado y largamente postergado despegue de la economía nacional.

Consecuentes con el dogma sólo atinan a reiterar mecánicamente que, mientras lleguen los inversionistas extranjeros dispuestos a crear nuevas fuentes de trabajo e ingreso para los bolivianos, la Deuda Social quedará saldada con una mayor inversión pública en la infraestructura de los servicios de salud y educación.

Admitir o corroborar ese criterio equivaldría a colocar los bueyes detrás de la carreta, porque no es la falta de infraestructura educativa la que obliga a los niños a desertar de la escuela, es la situación económica por la que atraviesan sus familias que les obliga a buscar trabajo para sustentarse; y si la seguridad social está en crisis, tampoco es por la falta de hospitales o postas sanitarias. Si alguna crisis confronta el sector de la salud se debe a que ya no hay asalariados o empresarios que aportan a la Caja Nacional de Salud.

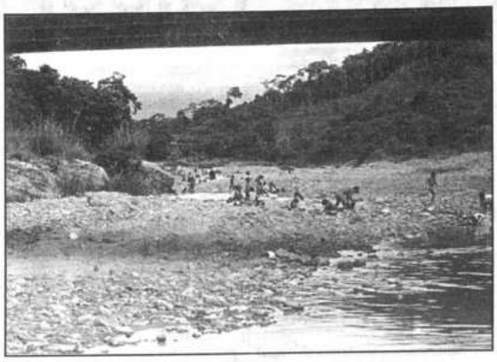

El aumentar la inversión en educación y salud es siempre plausible, pero es secundaria ante el deterioro global que presenta la economía nacional, porque con ello no se mejora la calidad de la enseñanza o de los servicios de salud, más directamente asociada al bajo nivel de los salarios del magisterio o de los empleados de salud, que a la carencia de la infraestructura necesaria para estos servicios sociales. Insistir en servicios de infraestructura educacional o social como una condición esencial para asegurar el éxito de la Economía de Mercado es falaz. Invertir más en educación y salud para que luego los beneficiados con estos servicios se vean obligados a emigrar masivamente en busca de trabajo, si son médicos a Estados Unidos, si son técnicos al Brasil y si son obreros o campesinos a la Argentina, no puede constituir objetivo de ninguna estrategia gubernamental.

Así como tampoco quedará saldada la Deuda Social con una lucha contra la pobreza mediante la caridad y la asistencia pública en los términos convenidos el siglo pasado. La Deuda Social quedará saldada únicamente cuando la política oficial deje de hostigar las pocas fuentes de trabajo productivo con las que todavía cuenta el país y a las que sus ciudadanos tienen derecho para sustento propio y el de los suyos.

En tanto las autoridades nacionales, escudándose en la Economía de Mercado, favorezcan la importación, legal e ilegal, de productos y materias primas agroindustriales, que bien pueden producirse en el país, en directo perjuicio de las fuentes de trabajo de campesinos y agricultores, la Deuda Social lejos de cancelarse aumentará en forma explosiva. Los esfuerzos que han realizado las empresas agroindustriales para estimular la oferta agrícola nacional no están respaldados por las autoridades nacionales, antes bien éstas favorecen las importaciones. Bolivia no debe importar azúcar por ningún motivo, así como tampoco debe importar cebada, algodón, lana, tabaco y alimentos concentrados.

Menos favorecer su importación, liberándola de impuestos y aranceles. Peor aún permitir el contrabando masivo de arroz argentino o vietnamita en pésimo estado. Con esa tolerancia hacia la **importación indiscriminada de alimentos y materias primas,** las autoridades están estrangulando las limitadas posibilidades de trabajo campesino y agroindustrial. En la misma proporción en que las autoridades favorezcan la importación de alimentos y materias primas, aumentará el éxodo de campesinos y agricultores hacia las ciudades y lo que aún es más grave, su exilio, para verse hacinados y discriminados en las Villas Miseria de los países vecinos.

Es Deuda Social, pero con caracteres mucho más depresivos para toda la colectividad nacional, el permitir la **internación de ropa usada,** sin control alguno, en detrimento de la escuálida industria fabril. La libre importación de ropa usada y de bolsas de algodón, también usadas, ha ocasionado el despido de miles de obreros fabriles, que hoy forman esa enorme masa de subempleados que desambulan por las calles, no en busca de educación y salud, sino del magro ingreso que los sustente.

Mal puede llamarse libre competitividad a una práctica comercial basada en la recolección en el exterior de ropa o bolsas de algodón usadas para venderlas localmente. Actualmente la ropa usada internada al país representa, según denuncian los industriales textileros, a todo el valor de la materia prima que utilizan para la elaboración de sus productos. Práctica que no sólo perjudica y atenta contra las fuentes de trabajo del menguante sector manufacturero sino también contra los productores de lana y algodón, según sea la región a la que uno se refiera.

A ese hostigamiento oficial a los productores rurales, trátese de campesinos o agricultores, debemos añadir las **donaciones de alimentos** que también van en desmedro de las fuentes de trabajo de los pobladores rurales, desalentándolos de una manera sistemática a que dediquen su esfuerzo o fructificar la tierra con su trabajo cotidiano. Si en 1958 las donaciones de alimentos eran de 100.000 toneladas métricas, para 1992 éstas superan las 350.000 toneladas, lo que quiere decir que más de un millón de bolivianos recibe alimentos donados, que reducen todavía más las fuentes de trabajo con las que cuentan los campesinos y agricultores nacionales.

Cualquiera sea la Economía de Mercado por la que opte Bolivia o cualquier otro país, ninguno está basado en la sistemática destrucción de las escasas fuentes de trabajo con las que todavía cuenta, menos aún cuando éstas aglomeran como sucede en Bolivia a la mayoría de la población activa.

Las economías europeas, todas de mercado, protegen a sus agricultores con sistemas arancelarios, prácticas proteccionistas y multimillonarias subvenciones públicas. Porque no hay objetivo mayor que el proteger y favorecer al que con su esfuerzo fructifica la tierra. Pensar que la beneficencia extranjera pueda sustituir al trabajo cotidiano, es tener una visión subalterna de la política economía y de la cooperación internacional.

En cambio, el respeto a las fuentes de trabajo permitirá que campesinos y agricultores dispongan de los recursos económicos necesarios como para subrogar el costo que significa el preservar la salud de sus familias o la educación de sus hijos, de una manera selectiva y esmerada. Ni el contrabando, ni las internaciones, o donaciones forma parte inseparable de la Economía de Mercado y que por lo tanto su derogación de modo alguno desestabilizará la economía, al contrario dará pie a una reactivación de los hoy deprimidos sectores productivos y al pago de la Deuda Social.

Fernando Baptista Gumucio es economista. La Paz.

Crítico estado de la economía de EE.UU.

Por Tomás Guillermo Elío

El estado crítico de la economía norteamericana nos concierne [illegible] dependientes que constituimos el Tercer Mundo, más propiamente [illegible] países en desarrollo. Desaparecido el segundo mundo con la desintegración de la URSS, preocupan ahora a los EE.UU. y países industrializados [illegible] las consecuencias que puede acarrear el colapso de la URSS. En esa [illegible] EE.UU. dirigirá su ayuda económica preferentemente a ese lado del [illegible] Entre los países directamente dependientes de la economía estadounidense [illegible] está Bolivia y ello me induce a comentar el tema. Está pendiente [illegible] consideración del Congreso norteamericano el plan económico propuesto por el Presidente Clinton, consistente en un cuantioso aumento de [illegible] y drástica reducción del gasto público dirigido a aliviar el enorme [illegible] acumulado durante los últimos años que asciende a más de [illegible] millones de dólares. El plan Clinton ha recibido el apoyo de los medios de comunicación, pero en el Congreso se han levantado críticas, es especial [illegible] la minoría republicana, que podría influir en la receptividad de la [illegible] demócrata, donde tanto diputados como senadores cuidan su reelección [illegible] por ello no están dispuestos a extender un cheque en blanco. En [illegible] pueblo norteamericano es renuente al aumento de impuestos, [illegible] el plan propuesto por Clinton afecta a la clase media. De todos modos [illegible] que el plan de aumento de impuestos y reducción del gasto público [illegible] rechazado por el Congreso.

En "REPERCUSIONES DE LA POLITICA IMPOSITIVA Y DEL SISTEMA DE SEGURIDAD SOCIAL DE LOS ESTADOS UNIDOS", el Boletín del Fondo Monetario Internacional correspondiente a este mes de marzo [illegible] "la tasa nacional de ahorro de EE.UU. disminuyó debido al [illegible] deficiente de la política fiscal coincidente con la tendencia a la reducción del ahorro privado. La baja de la tasa del ahorro nacional a su [illegible] acompañada por significativos déficits en la cuenta corriente, como [illegible] do a la reducción de la inversión y de la productividad..." [illegible] económicos que preocupan a la opinión pública.

Téngase presente que el ahorro interno es base primigenia [illegible] formación de capitales y los bajos índices de productividad tienen [illegible] repercusión en la creación de la riqueza. El ahorro nacional de [illegible] añade el Boletín del FMI, cuyo promedio fue del 16.5% del Producto Nacional durante el periodo comprendido entre 1950 al 1978, bajó [illegible] del 13% del PNB entre 1988 y 1990" y agrega que "el deterioro de [illegible] públicas motivó un poco más de la mitad de la tasa de ahorro nacional [illegible] la privada..." En un país eminentemente capitalista como los [illegible] reducción de la tasa de ahorro nacional y personal, es signo negativo [illegible] progreso económico y de su capacidad de atender con generosidad [illegible] requerimientos de los países en desarrollo.

Estos conceptos glosados del Boletín del FMI, serán determinantes [illegible] tratamiento del plan Clinton, por el congreso: aumentar los impuestos [illegible] reducir el gasto público afectan principalmente a la clase media [illegible] hecho pública, por ejemplo la reducción del gasto público norteamericano [illegible] para la interdicción del narcotráfico. No es que los norteamericanos [illegible] indiferentes al crecimiento del narcotráfico y la reducción de la producción de coca en Bolivia, Perú y Colombia, pero el gobierno norteamericano [illegible] evidentemente considerando el cambio de estrategia de modo de [illegible] el uso de drogas dentro de los EE.UU. De esa manera, el gasto [illegible] destinado a combatir el narcotráfico en los países productores de [illegible] reducirá, incrementándose el control del uso de la droga dentro [illegible] EE.UU., lo que disminuirá el soporte norteamericano para la [illegible] los planes de interdicción en los países productores de coca. El [illegible] estrategia del gobierno norteamericano para combatir el uso de [illegible] estupefacientes ha comenzado a manifestarse en la reducción de [illegible] asignados para combatir el narcotráfico en los países productores [illegible] y entre ellos Bolivia. El gobierno de Bolivia, que recibía un [illegible] soporte para la interdicción del narcotráfico, obtendrá un menor [illegible] tendencia a su eliminación en el futuro. Esta política incluso [illegible] reducirá los recursos financieros que el gobierno boliviano recibía [illegible] EE.UU. por tal concepto. El aumento de impuestos y la reducción [illegible] público base del programa político del Presidente Clinton de [illegible] atención interna incidirá adversamente en el soporte norteamericano [illegible] dirigido a combatir el narcotráfico y es indudable que tal reducción [illegible] a los ingresos con que contaba el gobierno nacional para ese fin. [illegible] de la estrategia norteamericana para combatir el uso de drogas [illegible] su territorio incrementará el narcotráfico en los países productores [illegible] en nuestro continente y es dudoso su éxito en la guerra contra [illegible] consumo interno.

Por ahora es un triunfo de los narcotraficantes que poseen [illegible] recursos para el desarrollo de la producción de estupefacientes [illegible] distribución en todo el mundo.

Tomás Guillermo Elío, ex-canciller de la República, escribe sobre integración y política internacional.

Derecho Internacional de los Derechos Humanos

Por Hugo Salvatierra Gutiérrez

Aunque Bolivia ha suscrito y ratificado casi todos los Pactos, Tratados y Convenciones internacionales para la protección y defensa de los Derechos Humanos, sin embargo, estos instrumentos jurídicos que a su vez son Ley de la República, son poco conocidos en nuestro país.

Consecuencia de ello es que los mecanismo internacionales de protección legal de los derechos humanos y que han sido creados a partir de la vigencia de los Tratados y Pactos, a los que se han adherido la mayoría de los Estados que integran la ONU, reitero, son absolutamente desconocidos por la mayoría de nuestras instituciones y profesionales en leyes.

Que sepamos, fue únicamente en 1981 que algunas instituciones eclesiales y humanísticas recurrieron a uno de estos organismos internacionales para denunciar las violaciones a los derechos humanos ejecutados por el régimen dictatorial del Gral. García Mesa.

Las modernas teorías del derecho internacional que dan pie a los tratados multilaterales entre Estados, tratan de encontrar la identidad y soberanía de los Estados no en los límites de sus fronteras ni en las decisiones políticas de fronteras adentro, sino en el fortalecimiento regional de los mismos, con instrumentos jurídicos, económicos y políticos comunes.

En esta concepción están muy avanzados los Estados de la región occidental de Europa; mientras que los Estados latinoamericanos, más proteccionistas, apenas comienzan tímidamente a dar sus primeros pasos.

En pocas líneas hoy nos referiremos a los Tratados y Pactos a los que se ha adherido el Estado boliviano y los mecanismos internacionales de protección de los derechos humanos que tienen relación con estos Pactos y Tratados.

1.- El Sistema Universal para la Protección de los Derechos Humanos está integrado por:

a) La Carta Internacional de los Derechos Humanos

b) Los Mecanismos de Protección de los Derechos Humanos

La Carta Internacional de los Derechos Humanos está compuesta por:

a) La Declaración Universal de los Derechos Humanos, adoptada y proclamada por la Asamblea General de la ONU en su resolución 217 a (III), del 10 de diciembre de 1948, en París-Francia, la misma que asume carácter de obligatoriedad, y ya no sólo de valor moral para los Estados suscriptores, a partir de la Conferencia Internacional de 1968 en Teherán-Irán.

b) El Pacto Internacional de Derechos Civiles y Políticos, del 16 de diciembre de 1966, que entró en vigor diez años después, y que Bolivia ratificó el 12 de agosto de 1982. Hasta 1987 se adhirieron 87 Estados, y sólo 40 de ellos, entre ellos Bolivia, firmaron el Protocolo Facultativo que acepta la competencia del Comité de Derechos Humanos.

c) El Pacto Internacional de los Derechos Económicos, Sociales y Culturales, del 16 de diciembre de 1966, que también entró en vigor 10 años después y que Bolivia ratificó el 12 de agosto de 1982. Hasta diciembre de 1987 se habían adherido 91 Estados.

Lo Mecanismos de Protección de los Derechos Humanos dependientes de este Sistema Universal son:

a) La Comisión de Derechos Humanos de la ONU

b) El Comité de Derechos Humanos (del Pacto de DD. Civiles y Políticos)

c) Relatores Especiales y Grupos de Trabajo de la Comisión de DD.HH. de la ONU

d) El Consejo Económico-Social de la ONU

De todos estos mecanismos, el más importante para examen de denuncias individuales en el Sistema Universal es el Comité de Derechos Humanos, que es un ente independiente creado por el Pacto Internacional de Derechos Civiles y Políticos, y cuya competencia se limita a los Estados partes en dicho pacto.

Este Comité puede ser un mecanismo cuasi judicial, pues reviste muchas características de un Tribunal Internacional.

En el Sistema Regional Interamericano tenemos los siguientes instrumentos y organismos para la protección y defensa de los Derechos Humanos.

a) La Declaración Americana de Derechos y Deberes del Hombre, adoptada en Bogotá-Colombia, el año 1948, durante la IX Conferencia Internacional Americana, tres meses antes de aprobarse la Declaración Universal de Derechos Humanos.

Su eficacia jurídica era muy limitada, pues las Declaraciones no son Tratados de carácter vinculante y obligatorio para los Estados Suscriptores.

Once años después (1959), en Santiago de Chile, en la V Reunión de Consulta de Ministros de Relaciones Exteriores se crea la Comisión Interamericana de Derechos Humanos, que desde el Protocolo de Buenos Aires de 1967, que reformó la Carta de la OEA, es incorporada como uno de los órganos principales de la OEA.

b) Convención Americana sobre Derechos Humanos, o Pacto de San José de Costa Rica. Año 1969. La Convención reconoce dos órganos encargados de vigilar la observancia de los derechos humanos:

1) La Comisión Interamericana de Derechos Humanos

2) La Corte Interamericana de Derechos Humanos.

En la actualidad, 19 Estados americanos [illegible] de la Convención.

Bolivia: Fechas de suscripción de algunos [illegible] y Convenciones Internacionales.

1.- Convención Americana sobre Derechos [illegible] nos: 19-07-79

2.- Convenios de Ginebra sobre Derechos [illegible] 10-06-77

Protocolo I: 8-06-84

Protocolo II: 8-06-84

3.- Convención Internacional sobre la [illegible] de todas las formas de discriminación [illegible] 22-10-70

4.- Convención sobre el Estatuto de los [illegible] (1951): 9-05-82

Protocolo de 1967: 9-02-82

5.- Convenio Nº 87 sobre libertad sindical [illegible] la libertad del derecho de sindicalización [illegible] (1948): 4-01-66

6.- Convenio Nº 98 sobre el derecho de [illegible] calización y de negociación colectiva (19[illegible] 11-74

7.- Convenio Nº 107 sobre Población [illegible] y tribales (1957): 12-01-66

8.- Convenio Nº 111 sobre la discriminación [illegible] (empleo y ocupación - 1958): 31-07-[illegible]

9.- Convenio Nº 169 sobre Pueblos [illegible] y Tribales en Países independientes (19[illegible] 06-91

Hugo Salvatierra Gutiérrez es abogado. Reside en [illegible]

PRESENCIA

Premios obtenidos
Nacional de Periodismo - 1992
María Moors Cabot - 1990
América Latina - ALADI - 1984 y 1989
SIP-P.J. Chamorro - 1987
EFE de Periodismo - 1981

...ctora: ...aría Romero de Campero
...r General: Carlos Ossio Amatller
...r Adjunto: Juan Cristóbal Soruco Q.
...e Redacción: Pedro Glasinovic V.

La Paz, Bolivia, lunes 22 de marzo de 1993

...na exhortación que no ...ebe caer en el vacío

...sucedido lo que nadie esperaba ni deseaba: ...encia ha provocado, esta vez, la muerte de ...lescente potosino. El, con absoluta segu... no conocía la demanda de la Central Obre...liviana ni del Comité Cívico Potosinista ni la ...n del gobierno de virtualmente militarizar ... Sin embargo, el niño ha muerto en los ...amientos registrados en la Villa Imperial ...ado por la noche.

...hecho por sí solo debería inducir a las ...en conflicto a establecer una tregua y dar ...a la sensatez, es decir, al diálogo construc... lo ha entendido la Conferencia Episcopal ...ivia (CEB), que ha exhortado a superar ...es "intransigentes, procedan de donde ..., que ponen en riesgo el proceso demo...y, lo que es más grave, la vida misma de los ...nos".

...ás, la CEB ha pedido a las partes buscar ...nes justas y estables, dentro del marco ... de las posibilidades reales que tiene el ... ir al encuentro de los sectores económi... más deprimidos". Felizmente, la exhor... ha sido escuchada. El gobierno y los ...ores han anunciado su disposición a ... medidas si se reinstala el diálogo.

...espuesta de las partes evitarán que se ...s nuevos brotes de violencia que sola... beneficiarían a grupos desestabilizadores ...tarios -incrustados en ambos bandos- ...en una vocación enfermiza por buscar ...es extremadamente peligrosas. Ya no se ... forcejeos entre gobierno y trabajadores, ... intereses del país. En todo caso, habrá ...r que los acontecimientos se desencade... hacer inviable el diálogo.

...anto, es imprescindible establecer mí...ndiciones de pacificación que posibili-ten, precisamente, que COB y Gobierno reanuden la negociación. De acuerdo a informaciones que merecen fe, las partes arribaron ya a un preacuerdo la semana pasada; esto demuestra que es factible ingresar en la etapa de los detalles y en la que se deberían hacer concesiones mutuas y "racionales".

Tanto el gobierno como la COB hicieron lo suyo para que afloren las convulsiones y los desencuentros de estos días. Ambos fueron a negociar con muchas cartas bajo la manga y sin voluntad real de concertación. Es esa actitud -ya tradicional, pero no por eso positiva- la que finalmente conduce a una confrontación que, por donde se mire, es innecesaria, y cuyos efectos más nocivos castigan a los sectores más deprimidos de nuestra sociedad.

En esta hora, en lugar de las recriminaciones, corresponde desplegar los mayores esfuerzos para encontrar soluciones. Como dice la CEB, todos debemos contribuir a "la recuperación de la paz social tan necesaria en este periodo de preparación de las próximas elecciones". En ese camino, satisface saber que la COB haya aceptado que la Iglesia -que siempre ha cumplido, entre otros papeles, el de reducir las tensiones- medie en el conflicto.

Se sabe que los buenos oficios de la Iglesia tienden a favorecer el diálogo. Sin embargo, habrá que convencerse de que sin una plena disposición a encontrar soluciones, poco o nada se podrá avanzar, incluso con la autoridad moral y espiritual que tienen nuestros pastores. Por lo tanto, hay que insistir en que la responsabilidad central, en este momento, es de las autoridades de gobierno y de los dirigentes sindicales. A ellos les corresponde devolvernos la paz social. Más aún cuando la violencia ya ha cobrado la vida de un inocente.

...en sus manos

...s sana ...enfermo

...volvió a Caná de Galilea, ...bía cambiado el agua en

...ncionario de Cafarnaún ...hijo enfermo. Al saber que ...bía vuelto de Judea a ...lió a su encuentro para ...e fuera a sanar a su hijo: ...aba muriendo.
...le dijo: "Si ustedes no ven ... prodigios, no creen". El ...o le contestó: "Señor, ten ... de venir antes de que ... hijo". Jesús le contestó: ...olver, tu hijo está vivo". ...ore creyó en la palabra ...y se puso en camino. ...as bajaba a Cafarnaún, ...tes le salieron al encuen... la novedad de que el hijo ...ano. Les preguntó a qué ...ño se había mejorado. Le ...n: "Ayer, a la una de la ...e quitó la fiebre". El padre ... que a esa misma hora ... había dicho: "Tu hijo está ...reyó él y todos los suyos. ...a segunda señal de Jesús, ...volver de Judea a Galilea. ...46-54).

A mano alzada

Por Rulo Vali

Balcón del Vaticano

Por Fr. Pedro de Anasagasti, OFM.

Nuevo catecismo, récord de ventas

Estimado

En Francia nunca se había visto tanta sed de compras: no era un libro de aventuras ni una novela pornográfica ni una serie de escandalosas declaraciones de alguna artista picante: se trata de un libro macizo, de 700 páginas de texto y que habla sólo de la religión católica, de sus dogmas, de sus creencias y de la actitud de la Iglesia Católica ante los más agudos problemas de hoy!

Más de medio millón de ejemplares vendidos en Francia en tres meses; otro tanto en España en menos de dos meses. Y, sin embargo, no aparece entre los libros más vendidos en las listas españolas, ni siquiera se le cita como un fenómeno libresco. Vamos a pensar que no le consideran como libro, sino algo que se halla en otra órbita. Igual éxito ha tenido en Bolivia en la que se lo han arrancado a los libreros como si se tratase de un regalo, cuando por un ejemplar pedían nada menos que 142 bolivianos.

El Catecismo de la Iglesia católica se soñaba, se esperaba y se necesitaba. Mientras la sociedad en que vivimos ha cambiado radicalmente, y han surgido problemas, enigmas, situaciones y exigencias prácticas, la Iglesia debería dar una respuesta clara, precisa, útil, aplicable, tanto a sus enseñanzas inviolables como a sus aplicaciones en la vida ordinaria.

El catecismo es obra de años, de consultas a la Iglesia total, de discusiones y enmiendas. No es obra de un teólogo sino deseo y proyección de la Iglesia Universal, ya que entre todos se ha confeccionado su contenido.

Lo han perfeccionado ocho Comisiones en Europa, dos de América (latinoamericana una y norteamericana la otra) y dos africanas que representaban al resto de la Iglesia. Sus esquemas fueron repartidos entre todos los Obispos del mundo para sus enmiendas posibles.

Juan Pablo II lo explicó: "El Catecismo de la Iglesia Católica es fruto de una amplísima colaboración. Es el resultado de seis años de trabajo intenso llevado a cabo en un espíritu de intensa apertura y con perseverante ánimo".

Sin fantasías.

Se filtró su contenido y se divulgó, en forma de novela, su meollo: los nuevos pecados, insinuando que se trataba de un código de moral cristiana. Se achicaba en demasía su argumento, ya que el Catecismo es la exposición vital, actual, luminosa de las situaciones de nuestra sociedad, sobre la plataforma de los dogmas de la Iglesia. La parte más importante se sitúa en la exposición positiva del contenido de la fe, ya que los cambios introducidos por el Concilio Vaticano II quebraron la base de arena de muchas conciencias cristianas; el Catecismo nos expone todo lo inmutable que existe en la enseñanza divina, con una minuciosa explanación de la Sagrada Escritura y de la Tradición de la Iglesia.

"Un catecismo debe presentar fiel y orgánicamente la enseñanza de la Sagrada Escritura, de la Tradición viva en la Iglesia y del Magisterio auténtico, así como la herencia espiritual de los Padres, los Santos y Santas de la Iglesia, para permitir conocer mejor el misterio cristiano y reavivar la fe del Pueblo de Dios. Debe tener en cuenta las explicitaciones de la doctrina que el Espíritu Santo ha sugerido a la Iglesia a lo largo de los siglos. Es preciso que ayude también a iluminar con la luz de la fe las situaciones nuevas y los problemas que en el pasado no se habían planteado" (Juan Pablo II: 17/11/1992).

Muchos católicos no han tenido oportunidad de poseer un catecismo comentado en profundidad desde que estudiaron el mínimo catecismo en su niñez. Ahora poseen un manual sólido, sin peligrosas interpretaciones, que regalan con claridad cuando de dogma exige la Iglesia, y cuantas respuestas pudieran ofrecerse a las situaciones más complicadas de la vida ciudadana actual, lo mismo en el campo político que en el económico, en el moral como en el religioso. Es un auténtico tesoro, ya que su contenido abarca todo el abanico de las urgencias humanas; el Papa lo clarificará: "Las cuatro partes se articulan entre sí: el misterio cristiano es el objeto de la fe (primera parte); es celebrado y comunicado en las acciones litúrgicas (2a) esta presente para iluminar y sostener a los hijos de Dios en su obra (3ª); es el fundamento de nuestra oración, cuya expresión privilegiada es el "Padre Nuestro", que expresa el objeto de nuestra petición, nuestra alabanza y nuestra intercesión (4ª)".

Los 20 siglos de fecundidad doctrinal (Sagrada Escritura, Tradición eclesial, doctrina luminosa de los Santos Padres, intuiciones de los Teólogos, prácticas inspiradas por el Espíritu Santo) se hallan en este volúmen, en calidad literaria suficiente para su comprensión a toda persona de mediana formación. Es un desafío de la Iglesia que ha logrado presentar, con valentía y sin disimulos, todas las exigencias arduas de la fe en la Iglesia Católica. De sus páginas brotan la sincera esperanza, la alegre osadía cristiana, y el orgullo de la claridad meridana de sus enseñanzas.

Ni el Papa, ni los autores del Catecismo, ni persona alguna sospechó el éxito editorial de esta obra puramente religiosa. ¡Por algo será!

¿Es o no es verdad?

Por José Gramunt de Moragas, S.J.

Congreso Extraordinario

Hasta hace poco, la opinión pública se había formado la idea de que ni la Ley de Necesidad de Reformas a la Constitución ni la de la Descentralización iban a ser sancionadas y promulgadas por el actual Congreso y el actual Presidente.

Si esas leyes tan discutidas no pudieron ver la luz pública en las pasadas legislaturas, menos podrían ser aprobadas en un Congreso Extraordinario que por su misma naturaleza ha de ser corto y, por añadidura, se convoca cuando los legisladores están en campaña y cuando todo lo que ellos y los políticos tocan, lo convierten en arma de combate electoralista.

Y sin embargo, todo hace prever que en ese Congreso Extraordinario se dará luz verde a ambas leyes, por la simple razón de que los partidos con mayor número de representantes nacionales, el AP y el MNR, han llegado a un acuerdo previo sobre ellas. Parece que el propio Presidente de la República sugirió un encuentro entre los dos partidos a fin de garantizar que el Congreso Extraordinario por él convocado, no sea un fracaso por falta de consensos previos.

Los encuentros entre AP y el MNR han molestado a los otros partidos menores porque se han sentido preteridos. Pero convengamos en que ningún partido está obligado a convocar a todos los demás cuando se reúne con otro en unas conversaciones extraparlamentarias.

Los partidos que se han sentido víctimas de aquella preterición han expresado que se trata de una maniobra del AP y del MNR para aplicar el "rodillo" en el Congreso Extraordinario. Yo me pregunto por qué se anatematiza el "rodillo" si es, ni más ni menos, que el procedimiento normal en cualquier congreso en donde la voluntad de la mayoría se impone sobre la minoría aunque esta patalee.

El hecho de que los dirigentes del AP y del MNR, tan enconados contrincantes, sobre todo en esta campaña electoral hayan llegado a acuerdos mínimos para hacer posible la aprobación de las leyes mencionadas me parece un gesto plausible. Demuestra la capacidad de concertación de esos políticos cuando se trata de hacer posible, aunque sea a última hora, los deseos manifestados por gran parte de la ciudadanía. Peor hubiera sido que convirtieran el Congreso Extaordinario en un campo de Agramante del que no saliera nada positivo.

Además esos acuerdos son una oportuna maniobra política porque la perspectiva de la probable promulgación de la Ley de Descentralización, aunque sea con disposiciones provisionales, sirve para tranquilizar los ánimos de algunas regiones que han estado reclamando la promulgación de aquel nuevo cuerpo legal, incluso con actitudes muy discutibles.

Por lo que se sabe, lo que se intenta aprobar en ese Congreso en lo que se refiere a la necesidad de reformas a la Constitución, es una ley "genérica" que sólo requiera discutir si la mayoría desea enmendarla o no, pero sin detallar qué contenidos deben ser reformados. Esto quedará para la póxima legislatura.

Dígase algo similar en lo que toca a la ley de Descentralización: a fin de obviar el tema peleón de cómo han de conformarse las asambleas o consejos departamentales, se ha sugerido que éstos estén compuestos por miembros del Legislativo, en forma provisional y mientras no se disponga otra cosa en la Constitución reformada.

Sería deseable que, una vez asegurados los acuerdos mínimos, aunque con la protesta de algunos, el Congreso Extraordinario cumpla lo que descuidaron los legisladores en sus periodos ordinarios de sesiones.

A nuestros colaboradores

Las páginas de opinión de PRESENCIA están abiertas a todos nuestros lectores que deseen analizar un tema, inducir a la reflexión sobre otros, o debatir cuestiones que afectan al país o conciernen al acontecer internacional.

Deseamos, sin embargo, recordar a nuestros colaboradores las siguientes normas:

-Los artículos no deberán sobrepasar las sesenta líneas, a doble espacio.

-El lenguaje deberá ser el adecuado a una tribuna donde se debaten ideas.

-Al entregar los artículos se deberá consignar el nombre del autor, su ocupación, el número de su carnet de identidad y la dirección o número telefónico donde pueda ubicárselo en caso necesario.

-Tanto el envío de materiales como su recepción no comprometen su publicación. Esto significa que no se devuelven originales.

...l Clinton y la Corte Suprema de EE.UU.

...m Lobe

...uncio de que el magistrado con más antigüedad ...rte Suprema de Estados Unidos se retirará en ...rmitirá al presidente Bill Clinton dar los prime... para capturar el Poder Judicial, dominado por ...tos.

...tusiasmado por la aprobación de su programa de ... económicos y recortes presupuestarios por ... la cámara baja en la madrugada del pasado ...l mandatario dijo a la prensa que buscará de ... un sucesor al juez Byron White, de 75 años. ...nte la campaña presidencial del año pasado, ... sugirió que querría llevar al gobernador del ...e Nueva York, Mario Cuomo, a la Corte Supre... muchos analistas consideran probable que ...una mujer o al miembro de una minoría étnica ...argo.

...la actualidad, siete de los nueve jueces del ...tribunal son hombres blancos. Sólo los acom... una mujer y un afroamericano. ...el género o el origen étnico de los candidatos ...res secundarios para los demócratas, más ...os en el hecho de que tendrán la primera ...dad de seleccionar a un integrante de la corte ... salió de la Casa Blanca Lyndon Johnson hace ...años.

...Corte Suprema de Estados Unidos tiene una ...influencia. No sólo es el árbitro cuando hay ... entre el Congreso y el Poder Ejecutivo. También ...timo intérprete de la Constitución, por lo que ...ular las acciones de los otros poderes. ...nte las décadas de 1950 y 1960, la "Corte Warren" -así llamada por su presidente Earl Warren- encabezó la lucha por obligar a los estados y el gobierno federal a reconocer los derechos cívicos de la población negra.

En una serie de fallos a partir de mediados de los años 50, el tribunal definió que las políticas de segregación racial en el sur violaban la norma constitucional que garantiza que todos los ciudadanos gozan de "Protección igual" bajo la ley.

La "Corte Warren" también expandió el ámbito de los derechos individuales, los de los acusados penales y los de los pobres, revocó las leyes de censura y reconoció un "derecho a la privacidad" que más tarde se convirtió en la base legal para permitir el aborto.

Sin embargo, los republicanos que llegaron al tribunal durante las presidencias de Richard Nixon (1969-1974), Ronald Reagan (1981-1989) y George Bush (1989-1993) se dedicaron a dar marcha atrás en muchos de esos campos.

Los conservadores conquistaron la mayoría en 1986 y actuaron con rapidez para dar su beneplácito a las leyes estatales que restringen el aborto.

También limitaron la vigencia de los programas de "acción afirmativa", que pretenden fomentar las oportunidades de empleo y educación de las minorías y la mujer, y recortaron los derechos de los homosexuales y quienes enfrentan juicios penales.

Al mismo tiempo, la corte falló de manera consistente a favor de la posición del Poder Ejecutivo en política exterior.

En una decisión que provocó protestas de muchos gobiernos, por ejemplo, los magistrados afirmaron el año pasado que Washington tenía derecho a secuestrar a un ciudadano mexicano en su país para que fuera procesado en Estados Unidos por un asesinato cometido en México.

"Una de las mayores razones por las que los demócratas querían conquistar la Casa Blanca el año pasado era frenar y comenzar a revertir la corriente derechista de la Corte", dice Frank Shoichet, abogado de la ciudad noroccidental de Seattle.

"Conozco a mucha gente que en el fondo desconfiaba de Clinton y no deseaba en particular votar por él, pero votaron por él de todos modos tan sólo porque sabían que nombraría a 'liberales' a la Corte", agregó, utilizando la palabra que se aplica en Estados Unidos a la centroizquierda.

La Constitución otorga al presidente el derecho de postular a quienes desean llevar a la Corte Suprema, así como a los demás puestos en el vasto sistema judicial de la federación. El Senado confirma los nombramientos.

Históricamente, casi todos los candidatos presentados por el mandatario son aprobados por los senadores, aunque la confirmación del último postulado por Bush, Clarence Thomas, corrió peligro de no completarse a causa de las denuncias de que había hostigado sexualmente a una de sus asistentes.

Bush también dejó la Casa Blanca en febrero sin haber llenado 100 puestos de jueces federales, algo que la derecha criticó a viva voz.

La ironía es que White es el último magistrado nombrado por un presidente demócrata: John Kennedy, en 1962. Pero fue virando hacia la derecha y terminó votando con la mayoría conservadora.

Para recuperar el control del tribunal, los 'liberales' deben obtener al menos otros tres escaños, según analistas judiciales que detectan tres facciones ideológicas en la Corte Suprema.

De acuerdo con este análisis, tres miembros son de la derecha extrema, entre ellos Thomas y el presidente, William Rehnquist.

Dos son "moderados" que a menudo han apoyado posiciones más "progresistas", y tres son conservadores tradicionales que últimamente se han inclinado hacia el centro.

De los ocho, se espera que los primeros en retirarse serán Harry Blackmun y John Paul Stevens, escogidos por Nixon y hoy considerados los miembros más "liberales" de la corte.

Además, se dice que sufre de mala salud Sandra Day O' Connor, seleccionada por Reagan y parte del bloque conservador tradicional.

También hay versiones de que Rehnquist, también nombrado por Nixon, sufre problemas de salud que podrían obligarlo a dejar su cargo. Tiene 68 años.

Entre los candidatos a sustituir a White se menciona a Lawrence Tribe, un experto constitucional de la Harvard University.

Se habla asimismo de Marian Wright Edelman, la fundadora afroamericana del Fondo para la Defensa de los Niños y una de las mentoras de la esposa de Clinton, Hilary, quien también es abogada.

(Washington/Inter Press Service).

...ESENCIA
...fundado por ... Caljas K. el ...zo de 1952

Jefe de Corresponsales: Rolando Garvizu M.
Jefe de Producción: José Vera P.
Secretario de Redacción: Ricardo Zelaya M.

Jefes de área:
Investigación: Amanda Dávila T.
Económica: Ana María Fabbri C.
Política: Ramiro Ramírez S.

Social: Teddy Molina Ch.
Suplementos: Roy Bazán M.
Cultural: Mario D. Ríos G.
Deportes: Miguel Velarde T.

Editora PRESENCIA S.R.L.
Gerente General: Ramiro Jáuregui Alvarez
Impresores: Editorial LUX
La Paz - Bolivia

Avenida Mariscal Santa Cruz, Nº 2150
Casilla de Correo 3276 - Cajón Postal 10152
Central Telefónica: 372344
Télex 2659 BV - Telefax 391040

Ministro Müller:

Brasil y Argentina fortalecen a Bolivia como centro gasífero del continente

Durante la última semana Bolivia reforzó su posición de constituirse en el futuro centro gasifero más importante del continente, tras conocerse la decisión de siete estados de Brasil y la ratificación argentina de mantenerse como cliente asegurado del país, destacó el ministro de Energía e Hidrocarburos, Herbert Müller.

El gasoducto Santa Cruz-San Pablo, actualmente en proyecto, complementará la infraestructura existente en América Latina. Esta fue calificada como la base para lograr una efectiva integración energética, a la cual, Argentina pretende sumarse en el corto plazo con capitales y tecnología.

El embajador argentino en La Paz, Mario O'Donell, anunció dicha participación directa y adelantó que el gas natural argentino, en el futuro, será transportado por el indicado ducto en sus operaciones exportables a Brasil.

Tanto la "riqueza gasífera como la posición geográfica" de Bolivia, fue motivo de elogio de parte del diplomático argentino, quien señaló que el país se convertirá en "el eje clave de la integración energética-gasífera de nuestra región".

Las declaraciones de O' Donell y la suscripción de un acuerdo entre los Estados brasileños de Río Grande del Sur, Río de Janeiro, Mato Grosso del Sur, San Pablo, Paraná, Santa Catarina y Minas Gerais,

para exportar gas boliviano provocó una reacción de satisfacción en el gobierno.

"Brasil está cumpliendo con los compromisos que establece el contrato preliminar que firmó con Bolivia", añadió Müller. "Estas se refieren al incremento de los precios del fuel oil, para que el precio del gas boliviano sea competitivo en ese mercado".

BRASIL CUMPLE AL PIE DE LA LETRA

El segundo punto explicó que una condición del contrato es que "Brasil debe concluir los contratos de compra-venta de gas natural en su propio mercado. Brasil está cumpliendo al pie de la letra las condiciones que se necesitan en el Brasil para comercializar el gas boliviano".

Las entregas que Bolivia debe hacer a ese país están cuantificadas con las reservas que tenemos. "Si el país desarrolla más producción, Brasil absorberá toda nuestra producción", añadió Müller. "Se está abriendo un mercado gigante, que no tiene límites", dijo.

Aclaró, asimismo, que la apertura del mercado brasileño no significará en el futuro restringir la comercialización del carburante a otras naciones, como ser Chile o Paraguay. "Bolivia tiene un mercado muy grande al este de su territorio y tiene mercados alternativos al oeste. Serán las estrategias, en función de los precios y las conveniencias, que nos permitirán desarrollar los campos hidrocarburíferos".

Finalmente, manifestó que la política energética que se ha diseñado "quedará más allá del actual gobierno" y, el objetivo de convertir al país en un centro distribuidor de gas en el cono sur, tendrá que cumplirse en el mediano plazo.

Del total de la reserva latinoamericana de gas natural, corresponde a la Argentina 61,08%, mientras que a Bolivia 13,09%. Las reservas del norte argentino son de 145.000 millones de metros cúbicos y las de Bolivia 127.000 millones de metros cúbicos. Esas cifras totalizan una reserva global en el área, de 272.000 millones de metros cúbicos.

En el área del cono sur latinoamericano, las reservas probables son 204.000 millones más y el cálculo potencial alcanza a 845.000 millones de metros cúbicos más sobre la reserva identificada.

En Chuquisaca

La P.E.A. aumentó a 53%

La población económicamente activa (PEA) de Chuquisaca registró un aumento notable en los últimos 16 años. El censo de 1992 muestra que mientras en 1976 la P.E.A. era de 41%, ahora esa categoría se incrementó a 53%.

El informe final del Censo Nacional de Población y Vivienda, dado a conocer por el Instituto Nacional de Estadística, afirma que ahora dentro de la población económicamente activa y de aquella de más de 7 años que tiene trabajo o se encuentra buscándolo, la participación femenina aumentó notablemente.

En efecto, su participación subió de 15% en 1976 a 44% en 1992. Esto significa en valores absolutos que hace 16 años las mujeres que estaban trabajando o estaban buscando empleo eran 23 mil, en tanto que ahora son 73 mil.

Esta cifra es mayor en el área rural donde la participación femenina se incrementó en 47%.

MAS RURALES QUE URBANOS

Igualmente, el censo ha demostrado que la población rural es mayoritaria. La población total alcanza a 453.256 de los que 306.355 corresponden al área rural, mientras que 147.401 pertenecen a los centros urbanos.

Según los datos del INE, en el Departamento de Chuquisaca son más las mujeres que los hombres. Las mujeres son 231.989 y los hombres son 220.773.

La Provincia Luis Calvo es la menos poblada. Su densidad poblacional es de 1.30 habitantes por kilómetro cuadrado. En cambio la provincia Oropeza, donde está localizado Sucre tiene una densidad de 44. habitantes por kilómetro cuadrado.

FAENAS AGRICOLAS

El informe del INE destaca que 68% de la población económicamente activa del departamento está dedicada a faenas agrícolas incrementandose 2% con relación al censo de 1976.

En tanto 11% está dedicado a los servicios sociales y personales.

El tercer grupo de importancia es la industria manufacturera que conforma 6.7%, registrándose un descenso con relación a 1976.

Finalmente, el grupo de mayor crecimiento fue lel del comercio, restaurantes y hoteles con 3.4% en 1976 y 5.4% en 1992.

Ello, concluye el informe, muestra un notable incremento en el comercio de Chuquisaca.

Deuda con Suiza se eliminará la próxima semana

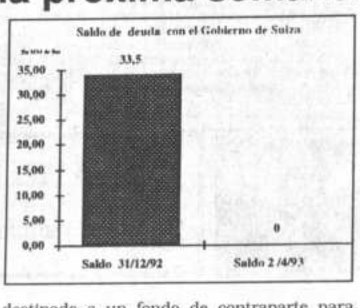

El próximo 2 de abril en Berna el gobierno boliviano suscribirá un acuerdo con el gobierno de Suiza para eliminar el total de la deuda con ese país.

Bolivia recomprará 33.5 millones de dólares que tenía como saldo de obligaciones con aquella nación europea y pagará por esa deuda sólo 3,7 millones de dólares, informó el ministro de Finanzas, Pablo Zegarra.

El aporte de 11 centavos de dólar que desembolsará Bolivia será destinado a un fondo de contraparte para financiar programas de desarrollo en el sector de la pequeña empresa privada y para el medio ambiente.

Recordemos que el pasado fin de semana el dirigente y diputado por el MBL, Miguel Urioste, afirmó que la economía boliviana está actualmente afectada por el "síndrome de Banzer": escasa producción de bienes y el crecimiento de la deuda externa, las importaciones y los servicios.

ESFUERZO FISCAL

Sin embargo, Zegarra señaló que el gobierno continúa reduciendo el peso de la deuda externa para destinar los nuevos recursos al desarrollo nacional.

"Aunque en el corto plazo la negociación significa un esfuerzo para el Tesoro General de la Nación, de todas maneras es conveniente para el país y esto se podrá reflejar en la balanza de pagos de la actual gestión".

El TGN tenía previsto desembolsar 800 mil dólares para el pago de capital e interés con el acreedor suizo.

Los fondos de contravalor provienen del Tesoro General de la Nación, aunque, en realidad son una donación suiza pues estos recursos se convertirán en contraparte nacional para proyectos de desarrollo económico.

En primer lugar se los destinará a los programas de protección del medio ambiente, que estará administrado por el Fondo Nacional para el Medio Ambiente (FONAMA). Y en segundo lugar, a los programas relacionados con la microempresa y promoción artesanal, que estará a cargo de la Federación Boliviana de Pequeña y Mediana Empresa (FEBOPI).

EL PRESIDENTE, DONDE SE LE LLAME

El 2 de abril será firmado un acuerdo binacional con las autoridades bolivianas y el canciller. Asistirá al acto el presidente de la República, Jaime Paz Zamora, quien participará en los actos de celebración del 700 aniversario de la Confederación Helvética.

En la negociación para la reducción de la deuda participaron el ministro de Finanzas y la delegación boliviana encabezada por el secretario ejecutivo del Comité de Financiamiento Externo, Jaime Delgadillo, el subsecretario del Tesoro, Edgar Millares.

El saldo de la deuda pública externa de Bolivia al 31 de diciembre alcanzó 3.774 millones de dólares. De ese monto, la deuda bilateral llegó a 1.578 millones de los cuales deberá descontarse los 33.5 millones de la deuda suiza.

Experto norteamericano

Bolivia con grandes posibilidades para exportar productos elaborados de madera

Empresarios estadounidenses mostraron interés en invertir en industrias para el mejoramiento y la elaboración de la madera en Bolivia, debido a las grandes posibilidades que abre el país del norte a este tipo de productos.

Thomas Wilson, experto estadounidense en comercio internacional en maderas tropicales, dijo que Bolivia tiene enormes posibilidades debido a la riqueza natural forestal que tiene, pero que, sin embargo, es necesario que se ejecuten planes de largo plazo y se otorguen seguridades a los inversores nacionales y extranjeros, también por grandes periodos, para asegurar a su vez la perdurabilidad de los bosques tropicales del país.

Explicó que solamente los empresarios que exploten las riquezas forestales en sus propias concesiones podrán ejecutar planes para el repoblamiento de sus tierras con especies forestales mejoradas, de tal manera que solamente quienes tengan asegurada su inversión por periodos bastante largos podrán hacer efectivas labores de reforestación.

BUEN MANEJO DE BOSQUES

Explicó que el fruto del buen manejo de los bosques se los ve al cabo de 20, 30 o 40 años de mucho trabajo, en ese sentido "mi experiencia indica que mientras más tiempo tenga el productor la concesión, mejor realiza el manejo de sus áreas forestales. El concesionario que sabe que tendrá la concesión por más tiempo, pone más interés y más esfuerzo en el buen manejo del bosque", dijo el experto.

Agregó que pudo evidenciar que en los lugares donde el concesionario tiene el derecho de venta sobre la tierra, el manejo forestal es más eficiente. "Soy categórico al decir que donde hay seguridad para la extracción y comercialización de la madera, cualquier empresario, sea nacional o extranjero, está dispuesto a invertir."

BOSQUES PRIVADOS

Citó como ejemplo que en Chile muchos bosques son de propiedad privada, muchos han permanecido en familias durante generaciones. En estos casos, siempre que el bosque se maneje bien, existe seguridad de que habrá madera para siempre.

Junto a esas recomendaciones, Wilson brindó otras sugerencias y, sobre todo, reiteró sopbre la elaboración de productos mejorados para su exportación a mercados internacionales.

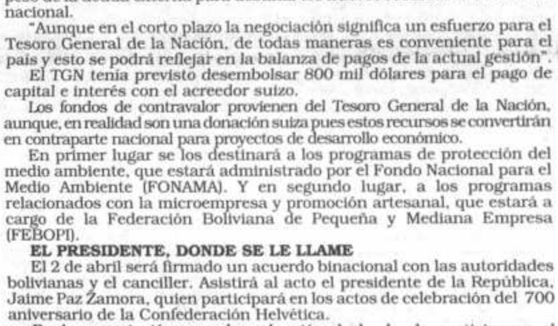

Persuasión e inversiones

El ministro de Energía e Hidrocarburos, Herbert Müller, durante el almuerzo organizado por el Banco de Santa Cruz, trató de convencer a los empresarios de Houston sobre lo bueno que es invertir en Bolivia. Los empresarios norteamericanos están interesados entre otros campos, en el de los hidrocarburos.

Los inversionistas llegaron en momentos en que el panorama social se encuentra alterado por la lucha de los sindicatos por un mayor presupuesto y por un mejor aumento salarial. A esto contribuye el período prelectoral que vive el país.

El ministro, a tiempo de explicar los pocos riesgos que el inversionista tiene cuando pone su capital en el país, aclaró que el clima de intranquilidad que actualmente se confronta, es transitorio. Destacó, por el contrario, que el país ofrece ventajas como estabilidad económica, democracia, bajos impuestos, nuevas leyes, libre mercado y otros.

Luego de disturbios

Tensas negociaciones entre gobierno y Comité Cívico de Potosí

Pobladores piden inmediata destitución de prefecto y comandantes de Policía y del Batallón "Pérez".- La ciudad continúa sitiada.

Potosí 21 (PRESENCIA).- Al cierre de edición, el Comité Cívico de Potosí y los representantes del gobierno no llegaron a conclusiones en las negociaciones realizadas hasta avanzadas horas de la noche.

Los enfrentamientos entre efectivos del Regimiento Pérez y policías y universitarios y la población de Potosí, provocó airada protesta, al confirmarse el fallecimiento del menor de 14 años de edad, Javier Ramírez Melchor, quien fue sepultado hoy.

Según datos parciales ofrecidos por las diferentes organizaciones cívicas, laborales y estudiantiles, alrededor de 50 personas resultaron heridas en los enfrentamientos registrados entre el sábado y la madrugada del domingo.

La situación conflictiva que vivió la ciudad obligó al gobierno a enviar una comisión de alto nivel compuesta por los ministros Samuel Doria Medina, Fernando Kieffer, Alvaro Rejas y Edgar Peña, quienes desde las 14:00 horas iniciaron conversaciones con representantes laborales y del Comité Cívico.

La negociación, que se realiza en las instalaciones del convento de San Francisco, no mostró grandes avances debido a que durante toda la tarde los representantes gub[...] les explicaron la política [...] ca.

El titular de Minería [...] jas, ante la exigencia [...] organización cívica de Potosí [...] la región sea declarada en [...] minero", explicó que la [...] nera del gobierno ha previsto [...] queda de capitales inter[...] a través de la ejecución de [...] de riesgo compartido.

LAS DEMANDAS

Las organizaciones [...] boral de Potosí, demandan [...] bierno la declaratoria de [...] minero, mayores recursos para los sectores [...] vos del sector minero, rehabilitación de las [...] Estado, así como la construcción del aeropuerto [...] dotación de agua potable.

Además exigen incremento al presupuesto [...] universidades Tomás Frías y Siglo XX de Llallagua.

Sin embargo, hasta el cierre de la presente [...] no se registraron acuerdos entre las partes [...] se vive una tensa calma, porque la ciudad [...] militarizada.

La población ha exigido al gobierno la [...] destitución de los comandantes de la Policía [...] unidad del Ejército de esta ciudad, Rodolfo [...] Milton Puerta, respectivamente, así como del [...] Daniel Oropeza.

Tras enfrentamientos del sábado

FSTMB y COB condenan represión militar policial en Potosí

Acusan al gobierno de no entender el descontento social y mantener "oídos sordos" a las demandas de los trabajadores.- Reponsabilizan al Poder Ejecutivo de los niveles de violencia que vive Potosí.

La Central Obrera Boliviana y la Federación Sindical de Trabajadores Mineros de Bolivia, han hecho conocer su condena y repudio a la represión de los efectivos policiales y militares en su intento de dispersar los bloqueos que protagonizaron los universitarios el sábado pasado en horas de la noche.

Los enfrentamientos que continuaron hasta las primeras horas del domingo, preocuparon a las dirigentes de esas importantes organizaciones sindicales.

Según los informes procedentes de Potosí, alrededor de 15 personas resultaron heridas, dos desaparecidas y varias fueron detenidas durante y después de los enfrentamientos con los efectivos policiales y militares.

El secretario general de la FSTMB, Edgar Ramírez, opinó que los hechos ocurridos en Potosí son resultado de la instrucción que dio el primer mandatario de la Nación, de militarizar las principales ciudades del país para evitar mayores actos de protesta en defensa de la minería nacionalizada y exigiendo un mejor salario.

Afirmó que en estos momentos el Poder Ejecutivo está empeñado en cerrar las empresas del estado en cumplimiento de exigencias internacionales a favor de la empresa privada.

Asimismo, consideró que "el gobierno debe entender que el descontento social está creciendo y que acudir a los efectivos militares y policiales para que dispersen las manifestaciones con balines, así como con la utilización de la fuerza, es un error". Dijo que se está actuando como en las épocas dictatoriales, acudiendo a los militares para controlar y reprimir los actos de pro[...] ta.

Advirtió el dirigente [...] que "si la situación persiste [...] enfrentamientos serán [...] culpa del gobierno, que no [...] de las demandas del pueblo".

COB

Por su parte y en representa[...] ción de la Central Obrera [...] viana, el secretario de [...] Carlos Camargo, también [...] denó "los actos represivos [...] derivaron en enfrentamientos [...] la ciudad de Potosí".

"Aún -dijo- no hemos [...] reunirnos para evaluar [...] tuación, pero en las pr[...] horas de manera [...] COB hará conocer su parecer respecto a los [...] ocurridos en Potosí".

Otras organizaciones laborales también [...] presado su repudio a la conducta de mili[...] policías.

FTPB REPUDIA REPRESION

El secretario ejecutivo de la Federación [...] bajadores de la Prensa de Bolivia (FTPB) [...] Canelas condenó los hechos ocurridos en la [...] de Potosí. El dirigente expresó su protesta [...] cando que en cuatro años el gobierno de [...] Zamora no tuvo la capacidad para resolver [...] problemas sociales y para controlar el des[...] acude a la instauración de un "estado de [...] como muestra de su inoperancia.

Asimismo Canelas manifestó su soli[...] con las demandas de la COB, y anunció [...] que en el XI Congreso del sector que se [...] presente semana analizará el conflicto so[...] vive el país.

En carta a la Conferencia Episcopal

COB pide que Iglesia medie para reanudar diálogo con el gobierno

Gobierno, por su lado, muestra su predisposición a reanudar el diálogo sobre las bases del pre-acuerdo, sin modificar salarios ni "política minera".

Los dirigentes de la Central Obrera Boliviana (COB), en una carta dirigida al secretario general de la Conferencia Episcopal de Bolivia, monseñor Jesús Juarez, solicitaron que la Iglesia Católica medie en el conflicto y viabilice la reanudación de las conversaciones con el gobierno.

Las negociaciones entre los dirigentes sindicales y el gobierno fueron suspendidas el pasado jueves, tras la decisión de un ampliado nacional de los trabajadores de exigir un mayor incremento salarial, solución al problema minero, y masificar las medidas de presión.

Esta situación fue respondida por el gobierno con la suspensión de las conversaciones y la movilización, el viernes, de la Policía y el Ejército para mantener despejadas las calles y frenar las movilizaciones sindicales.

Ante la exhortación pública a las partes hecha por la Iglesia Católica para que resuelvan los problemas en el marco del diálogo, la COB respondió ayer con una carta.

En la nota firmada por Oscar Salas, Toribio Hinojosa y Carlos Camargo, dirigida a monseñor Jesús Juarez, los dirigentes sindicales destacan que desde el inicio de las negociaciones la máxima organización laboral "no escatimó ningún esfuerzo para facilitar el encuentro de soluciones a los principales problemas que contiene el pliego de demandas, y en ninguna circunstancia ha descartado el camino del diálogo".

Aclaran además que fue el gobierno quien rompió en forma unilateral las negociaciones y escogió el camino de la violencia para tratar de acallar la protesta de los trabajadores.

Pese a su respuesta al llamado de la Iglesia, la COB ratificó la realización de medidas de presión. Para hoy convocó junto a la Central [...] gional (COR) de El Alto, [...] urbano y rural, así como [...] res a una movilización que [...] Ceja y llegará a la ciudad [...]

GOBIERNO LLANO A[...]

Al conocer la exhortación [...] la iglesia Católica, el titular [...] maciones, José Luis Lupo [...] bién el gobierno está llano [...] pero enfatizó que las con[...] no pueden reiniciarse sobre [...] exigencias.

Recordó que con los d[...] cionales se suscribió un [...] en el que se plantea un [...] 20 % para educación y de [...] solución en el problema minero.

El ministro de Informaciones indicó, además [...] restablecen las negociaciones éstas estarán en [...] los puntos ya acordados. Modificación del sa[...] magisterio es imposible, dijo, pero para segui[...] sobre el problema minero aún existen posibilida[...]

No obstante, la autoridad gubernamental a[...] el problema minero se mantienen posiciones [...] cuando el gobierno en realidad está buscando [...] inversiones internacionales para "mantener [...] trabajo del sector".

ACTUARAN FUERZAS DEL ORDEN

José Luis Lupo advirtió que si las medidas [...] persisten por parte de los trabajadores, el g[...] uso de las fuerzas del orden con el único [...] mantener la tranquilidad y garantizar la norm[...] actividades en la ciudad de La Paz y en otros [...]

Agregó que en caso de ser necesario -si no [...] tes los efectivos policiales- se recurrirá a tr[...] para el control de las movilizaciones y actos q[...] el desorden público.

Por mejores salarios y en defensa de las minas

Marcha laboral desde El Alto

Dirigentes de la COB confirmaron ayer que en la jornada del lunes se realizará la marcha laboral de repudio contra la militarización del país y en demanda de mejores salarios y la rehabilitación de las minas.

El dirigente de la COB Carlos Camargo informó que "todas las medidas aprobadas por la COB la pasada semana están ratificadas", de esta manera la cuarta semana de marzo se inicia con movilizaciones. También se instruyó a los trabajadores la masificación de la huelga de hambre y la ampliación de la huelga general indefinida con la incorporación de otros sectores.

En la marcha organizada por la COR El Alto que se efectuará hoy a partir de las 9 de la mañana, participarán todas las organizaciones laborales de esa ciudad así como los maestros rurales y urbanos de las provincias del Departamento de La Paz.

Los maestros rurales y urbanos se concentrarán a partir de las 8 de la mañana para, luego de un acto de protesta, descender por la carretera antigua a la ciudad de La Paz donde también se realizá otro de protesta.

El magisterio paceño anunció la incorporación de un mayor número de maestros a la huelga de hambre en los diferentes establecimientos educativos.

Asimismo, los dirigentes mineros informaron que las diferentes delegaciones de trabajadores del sector que llegaron a esta ciudad, también estarán presentes en la marcha.

MAESTROS URBANOS

Los responsables sindicales de los maestros urbanos y rurales anunciaron que en ambos sectores [...] la huelga general indef[...] cuentemente seguirán pa[...] labores escolares.

Por su parte, la Feder[...] tamental de Trabajadores [...] ción Urbana de La Paz [...] instruyó la realización de [...] en los establecimientos [...] para programar la inco[...] los maestros a la huelga [...]

HUELGA DE HAMBRE

La COB indicó que los [...] huelguistas de hambre [...] ciendo, aunque también [...] cido que el fin de semana [...] dores que ayunaron [...] marzo fueron dados de [...]

A partir de hoy se esp[...] lación de nuevos piquetes [...] de hambre.

❑ COD de Cochabamba instruye nuevas movilizaciones

Página 3

❑ UNICEF invertirá $US. 12 millones en áreas deprimidas

Página 3

❑ Riesgo de choques entre sindicatos y FF.AA-Policía en La Paz y El Alto

Página 4

BANCO BIG BENI
Más interés por Nuestros Clientes

PRESENCIA
del país
2a. sección
La Paz, Bolivia, lunes 22 de marzo de 1993

BANCO BIG BENI
Más interés por Nuestros Clientes

bispo de Oruro

"La violencia sólo trae más violencia y oprime al pueblo"

ORURO, 21 (PRESENCIA).- El ...po de la diócesis, monseñor ...lio Sáez García, se mostró hoy ...dario con las demandas de los ...bajadores bolivianos y anunció ...solicitará al vicepresidente de ...república, Luis Ossio Sanjinés, ...respeten los derechos y liberta... ciudadanas".

La posición del prelado de la ...sia Católica, a nivel local, fue ...cida durante una reunión de ...gentes sindicales con la autori... eclesiástica donde se mostró ...namente identificado con las as...ciones de los trabajadores y el ...blo boliviano.

La reunión se llevó a cabo a las ...0 horas, en el domicilio del ...ispo orureño y participaron el ...retario de Relaciones Interna...nales de la Central Obrera Boli..., Freddy Ontiveros Cabrera; ...gentes de la Central Obrera ...artamental y del magisterio ...ano y rural.

Los dirigentes sindicales expli... razones y justificaron su ...ción en torno a las protestas y ...ovilizaciones, solicitando al Obis... interceda ante las autorida... departamentales, para evitar ...acciones violentas y la repre... que existe, cuando realizan ...marchas.

En respuesta al pedido monse...ñor García, se comprometió a ...versar con el vicepresidente Luis ... Sanjinés, "para pedirle que ...respetados los derechos y li...des de todos los trabajadores ...truya a la policía que no ... elementos químicos para ... las manifestaciones, que ...físicas y constituyen un de... del pueblo para expresar su ...ento, en un periodo demo...".

...nombre de los trabajadores ...deció esta cooperación el diri... Ontiveros, señalando que ...es donde el pastor de la Igle...a informarle sobre la situa... de los trabajadores y sus fami... "porque él merece respeto de ...breros y los humildes de la región".

...jo que el Obispo Braulio Sáez, continúa la línea de acción impuesta por ...ecesor Julio Terrazas Sandoval (anterior Obispo de Oruro), quien ahora ...zobispo de Santa Cruz, y es incansable defensor de los pobres, de las ...as que no tienen trabajo, cobijo ni sustento, para construir una ...edad más justa y más humana.

Finalmente el obispo Sáez García recomendó a los trabajadores buscar y agotar todas las posibilidades de diálogo para encontrar solución a los problemas que tienen, evitando la confrontación y hechos que podrían derivar en enfrentamientos, afirmando que "la violencia sólo trae más violencia".

La recomendación del pastor fue acogida por los dirigentes, quienes buscarán los medios adecuados para lograr que sean atendidos sus planteamientos.

Escasez de GLP
En todo el departamento del Beni, la población sufre una prolongada escasez de gas licuado de petróleo (GLP), por lo que varias son las formas que deben utilizarse para obtener una garrafa. De la misma manera, transportistas y propietarios de maquinarias reclaman por el permanente desabastecimiento de diesel.

Foto Juan Carlos Zambrana

Abogado del Granado

La dictadura sobrevive todavía en la democracia

Advierte que el país no soportará un aplazamiento indefinido de la sentencia contra el ex dictador Luis García Meza

SANTA CRUZ, 21 (PRESENCIA).- Juan del Granado, abogado de la parte civil en el juicio de responsabilidaes contra el ex dictador Luis García Meza, sostuvo aquí que los 10 años de vigencia de la democracia no han sido suficientes todavía para el país se desembarace por completo de los últimos 14 meses de dictadura.

"Es evidente que la dictadura sobrevive todavía en la democracia", declaró el abogado en una entrevista que divulgó la emisora católica Santa Cruz, que le preguntó porqué no hay aún sentencia. El ex dictador no gobernó sólo, sino con militantes de ADN y del MNR, que ahora están de embajadores, de ministros y de diputados en plena etapa democrática. "Alguien protege a García Meza y tiene que ser alguno de ellos".

Ante otra consulta, del Granado dijo que el país no soportará una "postergación indefinida" de la sentencia, en razón de que se trabajó nueve años en la Corte Suprema y en el Congreso en lo que denominó una "larga y gran cruzada nacional" que no puede ser frustrada por "mala o buena voluntad de los jueces".

Lamentó que la Corte Suprema haya postergado la fecha de sentencia sin fijar una nueva, indicando sólo que será alrededor del 31 de marzo. Añadió que no se debe esperar mucho tiempo más y que, de lo contrario, lo que corresponde es que los interesados se pronuncien y se movilicen. "No se juega la suerte de los jueces y de los abogados. Ni siquiera la suerte de los últimos delincuentes. Se juega la dignidad nacional", sostuvo.

El abogado también se quejó de la ineficiencia gubernamental para hacer cumplir la orden de apresar al ex dictador. "No hay voluntad. Hay buenas intenciones, buenos compromisos pero no hay quien los ejecute", dijo.

De igual forma, calificó como una burla que el Ministerio del Interior se hubiera comprometido a apresar al ex dictador y que simultáneamente no hubiera llevado adelante una reestructuración a fondo de la policía nacional.

Juan del Granado presentó aquí su libro "Dignidad y Justicia" precisamente sobre el juicio de responsabilidades y tomó también iniciativas para organizar el Comité Pro Sentencia. En ese sentido, se mostró partidario de iniciar una campaña de firmas, mensajes, fax y pronunciamientos a la Corte Suprema para exigirle sentencia.

Consultado sobre el libro Dossier Secreto del periodista norteamericano Andersen, del Granado señaló que todo su contenido se conocía en el país, pero que ratifica las acusaciones contra la dictadura. No hay revelaciones pero la conexión de García Meza con el narcotráfico "está documentada en el juicio". Igualmente hay pruebas de la "inconfundible presencia argentina" en el ejército boliviano, en el golpe del 17 de julio de 1980.

...abajadores del LAB amenazan ...n paro a partir de mañana

...CHABAMBA, 21 (PRESENCIA).- La Federación Sindical de Trabajado... Lloyd Aéreo Boliviano (FSTLAB) advirtió que dispondrá la suspensión ...idades a partir de las cero horas del martes 23 del corriente si es que ...no no responde positivamente a las demandas presentadas a su ...ración el 13 de marzo.

...rta dirigida al ministro de Transportes, Comunicaciones y Aeronaútica ...los Aponte Pinto, afirma que "el tiempo es uno de los peores enemigos ... supervivencia del LAB" motivo por el que la empresa debe tomar ...es que velen por su engrandecimiento, lo que no ocurrió hasta la fecha. ...ca que la preocupación de los trabajadores fue transmitida oportuna... motivó la huelga de hambre en la que los ejecutivos de la Federación ...tran a la espera de la atención de los planteamientos efectuados.

...a carta signada con el número 122/93, después de una serie de ...ciones, los trabajadores del Lloyd exigen "encarar con seriedad y sin ...ciones" el futuro de la empresa, razón por la que ratifican lo expresado ...misión interinstitucional conformada para analizar los problemas que ... la línea aérea estatal.

...a nota piden la sustitución de los aviones Fokker F-27 por otros de ...isto operativo que responda a las exigencias de la demanda y la ...n al gobierno de los aviones citados y el respectivo stock de repuestos ...siguiente reconocimiento de su valor "por haber sido impuestos al ... las consecuencias que hoy se pretenden resolver eliminando el ...a estas rutas".

...deración, asimismo, solicita un precio real para el combustible y la ...n y vigencia plena del Código Aeronaútico que determina evitar la ...encia ruinosa" y la superposición de rutas. "Esto significa que el TAM ...idad operativa de la FAB debe limitarse a su función específica o, en ...operar como empresa aérea comercial, debe ajustarse a las regulacio...nes".

...mente, pide el funcionamiento planificado, con autonomía operativa ...as secundarias con el fin de establecer una racionalidad en los costos ...y, en consecuencia, definir la política comercial adecuada.

Comisión investigará el estado de la tierra en todo el país

SANTA CRUZ, 21 (PRESENCIA).- La Comisión Interventora del Consejo Nacional de Reforma Agraria averiguará el estado de la tierra en el país, para corregir irregularidades e incluso evitar la excesiva concentración en pocas manos.

Isabel Lavadenz, miembro de esta Comisión, explicó aquí que las zonas a investigarse serán Santa Cruz, el norte de La Paz, parte del Beni y parte del Chapare Tropical, especialmente.

Para el efecto, según dijo, la Comisión Nacional coordinará tareas con sus regionales para diagnosticar la situación y el manejo de la tierra, desde la puesta en marcha de la Reforma Agraria.

En concreto se tratará de definir un ordenamiento y saneamiento de tierras. Una vez concluida esa tarea, se elaborarán mapas de diversas zonas del país, con información precisa sobre ubicación, propietarios y uso de la tierra específica.

Los mapas también dirán dónde hay zonas agrícolas, zonas de reserva forestal, de reserva indígena y otras, además de las concesiones dispuestas por Reforma Agraria y por el Instituto de Colonización.

También, de ese modo, se conocerá qué tierras están ocupadas y asignadas y cuáles están todavía disponibles.

Semejante tarea dará lugar a numerosos viajes de inspección de campo también para anular dotaciones arbitrarias e irregulares, concentradas en pocas manos.

Un caso típico e irregular ha sido la empresa BOLIBRAS, mediante la cual el ex ministro de Educación y diputado de ADN, Hedim Céspedes, se hizo dotar 100.000 hectáreas haciendo valer sus influencias.

Lavadenz señaló que, de acuerdo a la ley, un parlamentario en uso de sus funciones, no puede hacerse dotar tierras fiscales.

No hay dengue pese a la presencia del mosquito

SANTA CRUZ, 21 (PRESENCIA).- La Unidad Sanitaria de este distrito aseguró que no hay enfermedad de dengue en el país, a pesar de la presencia del mosquito transmisor, el Aedes Aegypti.

El director de la Unidad Sanitaria, José Hénicke, explicó que, en el kilómetro 9 de la vieja carretera a Cochabamba, se detectaron unos 30 casos con síntomas sospechosos de dengue. Sin embargo, en la mayoría se descartó esa posibilidad y sólo tres continúan en investigación.

La autoridad explicó que clínicamente los tres casos fueron considerados dengue inicialmente, pero que luego del exámen laboratorial se descartó la sospecha y ahora sólo resta, según dijo, conocer a ciencia cierta el tipo de virus que afectó a los tres pacientes, que se restablecen y se hallan fuera de peligro.

Las muestras fueron enviadas a los Estados Unidos y se cree que esta semana se conocerá el resultado final.

No obstante, la denuncia de los casos registrados sirvió de pretexto para desatar en la zona una campaña de eliminación del mosquito transmisor y se espera que disminuya el grado de infectación hasta un 15 por ciento.

Entretanto, la campaña de alfabatización continúa en esta ciudad casa por casa y se espera concluirla hasta mediados de abril.

El mosquito Aedes Aegypti transmite el magiaro, el dengue y la fiebre amarilla, esta última considerada mortal en el caso de que el paciente no esté vacunado.

Es por ello obligatorio vacunarse, especialmente cuando se trata de internarse en zonas boscosas.

...atisfacción en Pando porque ...AB continuará sus servicios

...OBIJA, 21 (PRESENCIA).- Ha causado satisfacción en el pueblo ...o la decisión del LAB de continuar prestando servicios a los dos ...amentos más desvinculados del país, Beni y Pando. La noticia ...confirmada aquí por el presidente del Comité Cívico de Pando, ...Von Boeck, al dar detalles del convenio que en ese sentido ...on las autoridades del gobierno con dirigentes cívicos de ambos ...entos.

El dirigente cívico consideró que el paro decretado en los dos ...artamentos y el apoyo que brindó el departamento de Cochabamba, ... su pleno éxito al haber sensibilizado al gobierno y haber ...endido que estos vuelos sirven también a la soberanía nacional ...integrar ciudades y pueblos importantes en el contexto nacional.

...Von Boeck, dijo que se ha conformado una comisión ...titucional con personeros cívicos y del LAB para estudiar la ...más adecuada de poder contar con aviones que puedan reem... a los actuales Focker.

El dirigente cívico pandino agradeció a todas las instituciones ...artamentales por haber acatado el paro general que sirvió para ...ar ese importante problema bidepartamental.

Chipayas advierten de una posible hambruna por heladas

Crítica situación motiva sus migraciones a otros centros urbanos del país y Chile.

ORURO, 20 (PRESENCIA).- Las autoridades de los ayllus Aranzaya y Manazaya y el cantón Ayparavi, de la comunidad Chipaya, exteriorizaron hoy su preocupación por la pérdida de sus sembradíos de quinua, a consecuencia de heladas registradas desde febrero a la fecha.

El presidente de la nación originaria "Uru", Juan Condori; junto a las autoridades de Aranzaya, Felipe Quispe y el hilacata mayor del catón Ayparavi, Felipe Lázaro Mamani, señaló que la situación de los chipayas es dramática, porque perdieron la totalidad de sus cultivos de subsistencia, lo que podría provocar una hambruna.

Lo único que hemos logrado recuperar es la chala de quinua para garantizar por poco tiempo la subsistencia de nuestras familias, pero no tenemos otra cosa para alimentarnos, debido a que el 70% de los cultivos quedaron quemados por la helada, dijo la autoridad originaria.

Explicó que estos cultivos de quinua lograron en base a grandes sacrificios que realizaron en forma conjunta las familias chipayas de los dos ayllus y el cantón Ayparavi, construyendo defensivos para canalizar un sistema rústico de riego que permita el ingreso de las aguas del río Lauca.

Para la canalización utilizamos pajonales, porque no tenemos ningún material, ni siquiera piedra y peor yareta.

Reiteró que los chipayas no tienen nada para alimentarse, por haber perdido el único cereal de subsistencia con la helada, lo que ahora les obliga a buscar otros medios de vida. Esta es la razón que les induce a emigrar a otras regiones del país, pero en mayor número a Chile, para trabajar y conseguir el sustento para sus familias.

Demandó cooperación de las autoridades nacionales y pidió la dotación de alimentos a cambio de trabajo, para poder construir sistemas de riego y la canalización de un sistema de aprovechamiento de las aguas del río Lauca.

Lamentó que hasta la fecha el presidente de la república, Jaime Paz Zamora, no de respuesta a una carta entregada en agosto de 1992, donde solicitan que se atienda este requerimiento y además se les otorgue la dotación de tierras para poder dedicarse a la agricultura, fuente principal de sustento para la comunidad.

La situación de los chipayas y sus familias se agrava al igual que la de los urus muratos, en los ranchos Wilañeque y Puñaca Tinta María donde tampoco existen posibilidades de cultivo, al extremo de no contar con pastos, lo que perjudica el desarrollo del poco ganado ovino que tienen.

Los chipayas solicitan que se realice una evaluación del daño ocasionado por la helada y están dispuestos a realizar otros trabajos que fijen las autoridades para conseguir sus alimentos y garantizar su subsistencia.

Potosí

Cronología de los enfrentamientos en potosí

Potosí, 21 marzo (ERBOL).- Cinco horas de zozobra vivió la ciudad de Potosí la noche del sábado y madrugada del domingo, ante la fuerte represión de fuerzas policiales y militares contra estudiantes universitarios; con el lamentable saldo de un muerto, dos heridos en estado de coma y otros cuarenta heridos leves.

Los acontecimientos volvieron a repetirse como en 1988, cuando las mismas circunstancias motivaron manifestaciones. En esa ocasión otro estudiante fue muerto y el edificio de Tránsito fue quemado tras fuerte reacción popular.

Ese año, sin embargo,no intervinieron las fuerzas militares, como ocurrió hace pocas horas. Anoche, ellas fueron las iniciadoras del conflicto al reprimir duramente a los estudiantes universitarios que bloqueaban la salida hacia la ciudad de La Paz.

CRONOLOGIA

Esta es la relación cronológica de los acontecimientos sucedidos el sábado por la noche y madrugada del domingo:

19:30 Fuerzas militares cercaron a estudiantes universitarios que bloqueaban la garita de San Antonio, otorgándoles dos minu- tos para despejar y desalojar el área.

Los militares atacaron, sin embargo, apenas transcurridos treinta segundos; golpeando duramente a los estudiantes.

20:00 Fuerzas policiales volvieron a reprimir a los universitarios en las inmediaciones de la Estación Central.

20:15 Llamadas telefónicas al Canal de Televisión Universitario dan cuenta que fuerzas militares y policiales, reprimian fuertemente a los estudiantes en la zona de la Estación Central.

20:45 Continúa la represión con profusa utilización de granadas de gases lagrimógenos, balines y, posiblemente, armas de fuego por parte de los represores.

21:00 Varios heridos leves son introducidos al Hospital Obrero de la CNS cuyo edificio se encuentra frente del universitario.

21:30 El rector de la Universidad, Abdón Sosa, hace llamados a la calma a través del Canal Universitario, y su vicerrector pide a los estudiantes quedarse en sus domicilios "para evitar la represión."

22:00 Llegan denuncias al Canal Universitario sobre una reunión de la población en la zona alta de la ciudad, para dirigirse al edificio universitario.

22:15 Insistentes llamadas telefónicas al Canal Universitario señalaban al prefecto Daniel Oropeza, de ser el culpable de la situación. Sin embargo, la esposa de éste se esforzó por deslindar tales acusaciones.

23:00 Siguen los disparos de gases y balines a los que se suman disparos de armas de repetición.

23:15 Se informa desde el servicio de emergencia del Hospital Obrero la llegada de 16 heridos contusos con insuficiencia respiratoria y conjuntivitis, por efecto de los gases lagrimógenos. Dos heridos son internados.

23:30 Periodistas, autoridades universitarias, miembros de la Iglesia y Derechos Humanos, aparecen por el Canal Universitario para hacer llamados de pacificación.

00:00 El Canal de Televisión comenzó a transmitir imágenes del incendio del edificio de Tránsito. Entretanto, se realizan negociaciones entre parlamentarios, dirigentes cívicos y autoridades para impedir que las cosas sigan por ese rumbo.

00:30 Las tropas policiales y militares son replegadas a sus cuarteles, y retorna la calma poco a poco.

00:40 Se presentan imágenes de televisión con tres heridos de bala en la cabeza; uno de ellos se encuentra en terapia intensiva; es un menor de unos 14 años.

00:45 Un miembro de la Asamblea de Derechos Humanos lamenta los hechos y muestra cartuchos de bala disparados durante los sucesos. Se comprueba la existencia de balas de grueso calibre.

00:02 Se informa del fallecimiento del menor que se encontraba en terapia intensiva.

TENSA JORNADA DE DOMINGO

A primeras horas de este domingo, los medios informativos trataban de encontrar respuestas a lo sucedido, a través de las principales autoridades y dirigentes cívicos. Daniel Oropeza, prefecto del departamento, informó que "viendo la naturaleza del conflicto, insinuó a La Paz, que era mejor que los ministros que deben llegar hoy, no lo hagan."

El presidente del Comité Cívico, culpó de los acontecimientos al comandante del Batallón Pérez.

Negociaciones se cumplian esta mañana en la prefectura, entre la primera autoridad departamental, parlamentarios y dirigentes cívicos para lograr la presencia de los ministros.

Entretanto, dos ametralladoras pesadas fueron instaladas en la Av. Litoral, inmediaciones del cuartel del Ejército;sus efectivos se encuentran en apronte y fuertemente armados contra la desarmada población.

"Parece que están esperando un ataque con misiles", comentó la población a ERBOL. Los restos del menor fallecido en los sucesos, se velan en el edificio universitario. En tanto, el suministro de energía eléctrica es normal en la ciudad.

Restos de fogatas humeantes, barricadas de adoquines, vidrios rotos en las calles y el edificio humeante de Tránsito, recuerdan el mes de abril de 1988.

Radialistas suspendieron sus festejos

POTOSI, 18 (PRESENCIA).- Debido a la huelga general e indefinida, en el departamento de Potosí, fueron suspendidos los festejos por el día de los trabajadores en Radio y Televisión que se recuerda este viernes 19 de marzo. La noche de este jueves, víspera de esa fecha conmemorativa, tenía que realizarse la acostumbrada serenta y verbena popular en la plaza del radialista que se encuentra frente a la terminal de buses.

Para este viernes, se había previsto el acto central de homenaje al día de los trabajadores en radio y televisión de Potosí, en el que deberian haberse entregado diplomas de distinción para locutores, operadores, técnicos y otros que pertenecen a este sector de la comunicación social.

"En vista de que la huelga general e indefinida de los potosinos es por una causa justa para nuestra región, no quedaba otro camino que suspender o postergar para una nueva oportunidad los principales actos de homenaje a los Trabajadores en Radio y Televisión de Potosí", dijo el secretario ejecutivo de FESTRATEV, Miguel Zegarra.

Santa Cruz

Pastoral Social ejecuta 14 proyectos en Vallegrande

En todo el departamento, sobrepasan de 200

VALLEGRANDE, 21 (PRESENCIA).- El Secretariado Arquidiocesano de Pastoral Social (SEAPAS), dependiente del Arzobispado de Santa Cruz, ejecuta en esta provincia unos 14 proyectos de apoyo al desarrollo de las comunidades campesinas y otros sectores, según Blanca Pérez, ejecutiva de la organización.

Pérez, además de Tito López, funcionario también de SEAPAS, se reunieron aquí con los responsables de cada proyecto, con el fin de intercambiar criterios y ver la forma de solucionar los problemas que se presentan.

Los proyectos tienen que ver con la promoción, formación, capacitación, salud, sistemas de agua potable, servicios sanitarios, mejoramiento de caminos y otros.

Por ejemplo, la ejectiva de SEAPAS entregó un proyecto de infraestructura y equipamiento para el Centro Artesanal de esta capital provincial.

Pérez informó que los proyectos en marcha, que han significado una inversión de aproximadamente 200.000 dólares, están marchando positivamente.

Consultada sobre la priorización de proyectos, la ejecutiva de SEAPAS explicó que ese aspecto surge por consenso de los propios comunarios, en coordinación con la Parroquia. Posteriormente el proyecto pasa a ser considerado por SEAPAS para ver si se ejecuta o no.

La entidad suele apoyar planes de comunidades que carecen de apoyo de las entidades gubernamentales, en este caso, por ejemplo de CORDECRUZ. En ese caso, la Iglesia cumple un papel de suplencia del Estado para suministrar, sobre todo, servicios esenciales a la población.

Pérez informó asimismo que este año se evaluarán unos 200 proyectos que ejecuta la entidad en todo el departamento, para tener una idea precisa del estado en que se encuentran.

En los últimos tiempos, SEAPAS tuvo un gran crecimiento en la ejecución de proyectos de desarrollo, respondiendo esencialmente a las graves necesidades de la población, según la ejecutiva.

Pueblo Guaraní rechaza a dirigente impuesto por AD

CAMIRI, 21 (PRESENCIA).- La Asamblea del Pueblo Guaraní ha defendido el derecho que tiene de preservar su práctica democrática en la elección de autoridades y el prestigio de sus instituciones, lo cual ha desconocido a un dirigente que le han impuesto por un partido político.

El caso fue comunicado por Silvio Arauna, uno de los principales dirigentes del pueblo guaraní de la región, al cabo de haberse formalizado la designación representación de esa designación ante los dirigentes del Comité pro Santa Cruz, de la Central Indígena del Oriente Boliviano (CIDOB) y autoridades de la Prefectura del Departamento.

Se indicó que los ejecutivos de la Asamblea del Pueblo Guaraní sostuvieron, en la capital cruceñamental, una reunión con las autoridades y otras entidades, a quienes le hicieron conocer su desagrado sino su total rechazo porque [illegible] fue posesionado "por políticos de ADN" como [illegible] del pueblo guaraní.

De acuerdo al informe de Silvio Arauna, los políticos ni siquiera se tomaron la molestia de [illegible] elementales consultas y menos averiguaciones [illegible] tes de su prohijado García, de quien se [illegible] adeuda 25.000 dólares al ex-Banco Agrícola [illegible] que pesa sobre la comunidad guaraní de [illegible] Nuevo.

También se dejó constancia de que Fredi [illegible] ha emprendido una campaña de desprestigio [illegible] de la Asamblea del Pueblo Guaraní, la Central [illegible] del Oriente Boliviano y el Taller de Educación [illegible] nicación Guarani (Teko Guaraní), precisaron que no se le admiten sus acciones.

Petroleros rechaza descuento inconsu

CAMIRI, 21 (PRESENCIA).- Trabajadores petroleros de diversas secciones y sectores del Distrito Sur de YPFB expresaron su rotundo rechazo a la pretensión de su federación de hacer descuento de un día de haber con destino a cubrir gastos de los dirigentes ejecutivos de esa entidad sindical.

La información fue dada por David Ruiz [illegible] Mercado, delegados de Producción del campo Vuelta Grande, quienes afirmaron que la pretensión de los ejecutivos de la Federación de Trabajadores petroleros de Bolivia a YPFB para hacer ese descuento es inconsulta.

Dicha versión es coincidente con las [illegible] nes y pronunciamientos que han llecho llegar [illegible] trabajadores de otros lugares, como ser San [illegible] Piriti y Tatarenda, quienes califican esa actitud como "arbitraria".

servicios

Teléfonos de urgencia

PRESENCIA, Tels. 372340-44;
DIRECCION NAL. DE INVESTIGACION, Tel. 356124;
ESTACION CENTRAL, Tel. 373068 - 69;
BUSCAMOVIL, Central Maestra Tel. 320644;
INSTITUTO NACIONAL DE FARMACO-DEPENDENCIA (INIF), Tel. 356484 Atención las 24 horas del día.
H. MUNICIPALIDAD DE LA PAZ
TELEFONO DEL RETEN, Tel. 371233;
RETEN DE EMERGENCIA, Tels. 375266 y 371236;
TASA Reclamos Tel. 133 Informaciones Tel. 104;
SEÑORITA HORA Tel. 117 y **LARGA DISTANCIA EXTERIOR,** Tel. 356700, Interior Tel 101;
INFORMES, Tel. 350211;
HOSPITAL DE CLINICAS, Maternidad Tel 376472;
TRANSITO, Tel. 371224 y 371220;
ASISTENCIA PUBLICA, Tel. 118 - 371233;
MATERNIDAD Tel. 314414;
NEUROCIRUGIA, Tel.320728;
PENSIONADO, Tel. 322823;
BOLIVIAN POWER Co. Ltda.
RECLAMOS, Tel. 354357;
BOMBEROS, Tel. 378468 - 378469 - 119;
HOSPITAL DE CLINICAS CENTRAL. Tel. 376472;
ATENCION DE PARTO DOMICILIARIO, Tel. 360700;
RADIO PATRULLA, Tel. 110;
AASANA, (Aeropuerto Informaciones) Linea Piloto, Tel. 810122;
SAMAPA, Tel. 311222;
A. T. I. Asistencia Telefónica Inmediata, Tel. 390021.

Farmacias de turno (Tel.370087)

ZONA CENTRAL.-

TRINIDAD Edif. Mcal. de Zepita Bloque A. Local 3	366524
EXCELSIOR Yungas 960	390288

ZONA SOPOCACHI Y SAN PEDRO

CARLOS V Av. 6 de Agosto esq. Campos	2720325490
BETANIA c. Almirante Grau 594	363584

ZONA MIRAFLORES

AMOR DE DIOS Av. Saavedra 2106	365969
MEDIFAR c. Iturralde 1127	363713
LITH c. Ocobaya 251 - Villa Fátima	312461

ZONA VILLA COPACABANA Y SAN ANTONIO

SAN ANTONIO Esteban Arce y Calle 6 - V.San Antonio	330953

ZONA CEMENTERIO-BUENOS AIRES Y TUMUSLA.-

LIBRA Av. Jaimes Freyre 1000	368185
ARIES Av. Tumusla esq. Pza. Eguino 465	326115
PATTY c. Rodríguez esq. Eloy Salmón	367386

ZONA OBRAJES Y ALTO OBRAJES

OBRAJES Edif. Reina Esther	782081

ZONA CALACOTO, ACHUMANI E IRPAVI

SAN MIGUEL Urbanización San Miguel	791205
ARANJUEZ c. 10 / Hnos. Ariñez # 475	786415
CAROL Av. The Strongest 110 esq. c. 31 Achumani	796033

Beni

Concejales del AP se sienten discriminados

TRINIDAD, 18 (PRESENCIA).- Los concejales del Acuerdo Patriótico (MIR-ADN) están pagando la condición de ser opositores en la comuna trinitaria, pues el alcalde los discrimina a la hora de pagarles sus dietas mensuales.

Así lo denunció hoy el concejal mirista Wilson Yabeta, quien está sorprendido porque se enteró que algunos de sus colegas han recibido pagos hasta diciembre de 1992, mientras él y otros apenas de julio pasado.

Otro concejal del Acuerdo Patriótico confirmó la situación señalando que, al parecer, "los más allegados e influyentes sobre el alcalde (Ciro Ojara, del MNR) puede obtener esos favores".

Por el contrario, el concejal de UCS Hernán Hurtado negó la discriminación afirmando que todos han recibido sus dietas hasta agosto de 1992. La dieta municipal en Trinidad ha sido convertida en un sueldo [illegible] Bs.1.600, aunque los [illegible] a esa condición asegu[illegible] "aún es insuficiente", [illegible] no siempre cumplen [illegible] mínimo de sesiones [illegible]

La demora en el p[illegible] mismas coincide con [illegible] del pago salarial a los [illegible] res quienes actualmente [illegible] tres sueldos anteriores, [illegible] la insuficiente recaudación [illegible] vadas necesidades del [illegible]

Beni plantea fusión de gremios de prensa, radio y televisión

TRINIDAD, 21 (PRESENCIA).- El Sindicato de Trabajadores de la Prensa, Radio y Televisión del Beni planteará al XI Congreso de Trabajadores de la Prensa de Bolivia, que se reunirá en Tarija, la fusión de los citados gremios sindicales,la misma que a nivel departamental, ya se efectuó el año pasado.

Así lo anunció hoy (ayer), el secretario general del sindicato del Beni, Wilson Villarroel, al llegar aquí para ultimar detalles sobre la delegación que viajará a la capital chapaca y las ponencias que presentará.

El planteamiento se basa en la particular conformación del organismo regional, que hace 7 meses tomó la determinación de incorporar a los trabajadores de radio y televisión; después de un largo proceso evaluativo. Villarroel recordó que, en la práctica, los radialistas estaban ya en los diferentes comités sindicales de prensa y sólo se efectuó una formal unificación.

DELEGACION

La delegación del [illegible] beniano al Congreso de [illegible] integrada por su propi[illegible] y los siguientes repre[illegible] Pedro Tanaka, Mariano [illegible] Herman Claure, Ana M[illegible] no y Juan Carlos Zam[illegible] titulares.

Además, viajan en [illegible] adscritos Dalia Malaj[illegible] Gonzales, Jorge Suárez [illegible] Portugal, Roxana Mei[illegible] Salas. El grupo tiene pr[illegible] bar a la sede del congre[illegible] mo miércoles, según s[illegible]

Viajes

LLOYD AEREO BOLIVIANO S.A.M.

La Paz, lunes 22 de marzo

INFORMES ADICIONALES A LOS TELEFONOS 367711-12-13

LLOYD AEREO BOLIVIANO S.A.M.
TUS PROPIAS ALAS

SALIDAS

VLO. 861 SANTA CRUZ	Hrs. 07:00
VLO. 861 SAO PAULO	Hrs. 07:00
VLO. 861 BELO HORIZONTE	Hrs. 07:00
VLO. 801 COCHABAMBA	Hrs. 09:40
VLO. 751 SUCRE	Hrs. 11:40
VLO. 771 TARIJA	Hrs. 15:00
VLO. 900 SANTA CRUZ	Hrs. 20:30
VLO. 900 PANAMA	Hrs. 20:30
VLO. 900 MIAMI	Hrs. 20:30
VLO. 827/817 COCHABAMBA	Hrs. 21:10

LLEGADAS

VLO. 901 MIAMI	Hrs. 08:40
VLO. 901 PANAMA	Hrs. 08:40
VLO. 901 SANTA CRUZ	Hrs. 08:40
VLO. 822 SANTA CRUZ	Hrs. 10:40
VLO. 822 COCHABAMBA	Hrs. 10:40
VLO. 800 COCHABAMBA	Hrs. 11:40
VLO. 752 SUCRE	Hrs. 14:20
VLO. 772 TARIJA	Hrs. 18:00
VLO. 864 SANTA CRUZ	Hrs. 20:50
VLO. 864 COCHABAMBA	Hrs. 20:50

Informaciones
Tel. 367275 - 367276

Empresas de Transporte interdepartamental e internacional de pasajeros

Transporte Korilazo	Tel: 323810
Transporte Aroma	Tel: 375449
Pullman Nobleza	Tel: 361427
Pullman Avaroa	Tel: 327096
Transporte Copacabana	Tel: 340461 - 322888
Pullman Bolivia	Tel: 355854
Urus Imperial	Tel: 350793
Flota El Dorado	Tel: 359153
Flota San Francisco	Tel: 378084
Flota Bustillos	
Flota Concordia	Tel: 354612
Flota Panamericana	Tel: 371119
Flota Urkupiña	Tel: 353214
Transporte San Lorenzo	Tel: 328911
Transportes Cisne	Tel: 361321
Transportes La Paz	Tel: 377443

SALIDAS

A Oruro: todos los días, a Hs. 5:30; 6:30; 7:30; 8:00; 8:30; 9:00; 9:30; 10:30; 11:30; 12:00; 13:00; 13:30; 14:00; 15:30; 17:00; 17:30; 18:00; 19:30; 20:00; 20:30; 21:00.
A Cochabamba: todos los días, a Hs. 8:00; 8:45; 9:00; 13:00; 19:30; 20:00; 20:15; 20:30; 21:00.
A Santa Cruz: todos los días, a Hs. 8:30; 8:45; 9:00; 13:00; 20:00; 20:15; 20:30; 21:00.
A Sucre: todos los días, a Hs. 8:30; 18:00 y 20:00.
A Potosí: todos los días, a Hs. 18:00; 18:30; 20:15.
A Montero: todos los días, a Hs. 9:00; 20:15; 20:30.
A Trinidad: todos los días, a Hs. 20:00.
A Arica: martes y viernes a Hs. 5:30.
A Tacna: domingos y jueves a Hs. 6:30.
A Llallagua: todos los días, a Hs. 19:00.
A Villazón: todos los días, a Hs. 18:30.
A Tarija: martes, jueves y sábado a Hs. 17:00.

Guía Profesion

LABORATORIOS

Dr. Rubén Tejada Andrade

Laboratorios de análisis clínico "Roux". Análisis de sangre en general, bioquímica, orinas, heces, L.C.R. jugos gástricos y duodenal, pruebas de embarazo parasitológicos y bacteriológicos.

DIRECCION: Edif. Mariscal de Zepita Av. Mariscal Santa Cruz Nº 861 esq. Pasaje Peatonal Bloque "A" 2º piso Of. 201 entre Plazas San Francisco y Pérez Velasco Telf.: Lab. 324528 Telf. Dom. 321122 - Casilla 2665

TRAUMATOLOGOS

Dr. Daniel Sagárnaga A.

Ortopedia y Traumatología

MEDICUS

Especialización en Rep. del Brasil
ATENCION ADULTOS Y NIÑOS

Horario de atención: 17:00 a 19:00 Hrs.
CONSULTORIO: Edif. San Pablo (El Prado), 2º piso Of. 208 Telf.: 323686. **DOMICILIO:** Telf.: 329205.
Emergencias Buscamóvil: 320844-321636

UROLO

Dr. Guillermo Suárez T

MEDICO UROLOGO

Enfermedades y cirugía de riñones, vejiga, [illegible] etc. Venéreas. Problemas sexuales. Urología [illegible]
CONSULTORIO: Edif. Cine Monje campero [illegible]
Tels.: 326703 - Domicilio Tel. 7858[illegible]
CONSULTAS 18:00 a 20:00 HO[illegible]

Farmacias de Tu[illegible]

370087

Cochabamba

En los próximos 5 años

UNICEF invertirá $us 12 millones en proyectos de áreas deprimidas

COCHABAMBA, 21 (PRESENCIA).- El Fondo de las Naciones Unidas para la Infancia (UNICEF) tiene programado invertir un total de 12 millones de dólares en la ejecución de los proyectos que se ejecuta en las "zonas deprimidas" de Cochabamba y Potosí.

La información fue proporcionada hoy en ocasión de la inauguración de las nuevas oficinas que tienen como propósito "articular" los distintos proyectos financiados y desarrollados por el Fondo, con destino los departamentos citados.

La ceremonia contó con la presencia de la directora regional de UNICEF para América Latina y el Caribe, Lucía Mauras, quien tiene previsto visitar los proyectos que se llevan a cabo en esta región y también los que son ejecutados en La Paz y Santa Cruz.

De acuerdo a la información proporcionada a **PRESENCIA**, uno de los proyectos centrales y prioritarios es PROANDES que abarca cinco provincias de Cochabamba y Potosí. Se trata de un proyecto integral que promueve la producción agropecuaria ligada a una mejora de la nutrición, instalación de agua potable, construcción de letrinas y atención de la salud.

Todas las acciones, se explicó, están relacionadas con la educación intercultural y bilingüe, educación inicial, educación multigrado y alfabetización de adultos procurando una mayor participación de la mujer, mediante un taller de producción textil.

El proyecto PROANDES, según los datos, alcanzó a los 300.000 habitantes con una inversión inicial de 7 millones de dólares. En el próximo quinquenio se prevé alcanzar los 12 millones con la participación de instituciones gubernamentales y no gubernamentales para ampliar las acciones a las provincias Tapacari y Bolívar, en Cochabamba y Chayanta y Bustillos en Potosí.

Similares proyectos son llevados a cabo por UNICEF en Venezuela, Ecuador, Perú y Colombia. La última evaluación de los avances del PROANDES, reconoce que se ha logrado importantes avances y que se está atendiendo a la población de extrema pobreza tal como se había previsto inicialmente, se dijo.

COD instruye que se reanuden las movilizaciones laborales

COCHABAMBA, 21 (PRESENCIA).- La Central Obrera Departamental (COD) instruyó la reanudación de las movilizaciones, en cumplimiento de lo resuelto en el ampliado nacional de la Central Obrera Boliviana (COB).

El secretario ejecutivo de la COD, Víctor Cortez, dijo a **PRESENCIA** que hasta ayer no se llegó a un convenio con el Gobierno, la huelga de hambre continúa en el sindicato, los trabajadores volverán a las calles a pedir atención de sus demandas.

Cortez dijo que mañana (hoy) tendrá una reunión en la que se definirán pasos a seguir ante la advertencia del Gobierno que no permitirá marchas y bloqueos. "Nosotros pensamos que la protesta del pueblo es parte de la democracia. Si el gobierno reprime nuestras protestas, estará violando los derechos democráticos del pueblo", declaró.

Sostuvo que para los trabajadores, el diálogo o las negociaciones no han sido rotas. "Para nosotros no, para nosotros (las negociaciones) deben continuar y estamos dispuestos a sentarnos a una mesa para seguir buscando soluciones", afirmó.

Indicó que no se encontró consenso en dos puntos "muy importantes", es decir, el incremento salarial y la reactivación de los centros mineros. "Hemos hecho propuestas importantes y creemos que se puede llegar a un acuerdo", añadió.

Por su parte, el secretario de Conflictos, Edwin Carvallo, reconoció que las conversaciones entre gobernantes y trabajadores tuvieron "resultados positivos". "Hemos aprobado los avances, reconocemos que han habido avances y creemos que se puede continuar", afirmó.

Sostuvo que en ese sentido los representantes de la clase obrera "ya no exigimos los 1.462 bolivianos, ya no lo hacemos. Ahora queremos que el gobierno responda mínimamente y podemos llegar a un acuerdo. Creemos que discutiendo es posible".

Ambos dirigentes coincidieron en que el uso de la violencia o la represión "como en los mejores tiempos de la dictadura" no solucionar los problemas que son de dominio público.

17 de abril será inaugurada la electrificación del Chapare

COCHABAMBA, 20 (PRESENCIA).- El sábado 17 de abril, en ceremonia especial, será inaugurado el proyecto de electrificación del Chapare, sin embargo, los pobladores de algunas localidades de la zona tropical dispondrán de energía desde fines de este mes.

La información fue proporcionada a **PRESENCIA** por el gerente general de la Empresa Nacional de Electricidad (ENDE), Orlando Rico Calderón, quien dijo que a la fecha se realizaron pruebas previas a la "energización" una vez que las instalaciones "están prácticamente concluidas".

La energización es un proceso gradual que abarca más de "cientos de líneas" sostuvo a tiempo de indicar que se beneficiará a unas 6.000 familias que habitan las localidades de las provincias Chapare, Tiraque y Carrasco. De acuerdo a la información, la subestación de transformación de 230.000 voltios que hay en la línea de transmisión entre Cochabamba y Santa Cruz a 34.500 voltios es la tensión de distribución primaria, o sea, el conductor principal de media tensión que conduce la energía hasta los centros de consumo.

La red parte de Cristal Mayu y Bulo Bulo y se ramifica a Puerto Villarroel, Isinuta y otras poblaciones del norte y se extiende por Villa Nueva, Villa Hermosa y otras al sur que se constituyen en las líneas troncales a los centros de consumo.

Rico Calderón señaló que el proyecto tuvo un costo de 8.400.000 dólares, monto aportado por el Programa de las Naciones Unidas para el Control del uso de Drogas (UNDCP), el gobierno boliviano mediante el Tesoro General de la Nación que contribuyó con 1.000.000 de dólares, ENDE y la Empresa de Luz y Fuerza Eléctrica Cochabamba (ELFEC).

"La ceremonia inaugural está prevista para el 17 de abril, empero, el servicio será puesto en marcha a partir de fines de este mes. La implementación será gradual, ello obedeciendo a razones técnicas", manifestó.

Por su parte, ELFEC informó que en cumplimiento del Proyecto de Electrificación del Trópico de Cochabamba, concluyó la primera etapa con el "enrolamiento" de más de 5.000 clientes. A la fecha se logró instalar 4.300 medidores de energía, avance que está sujeto a los trabajos previos que realiza la empresa contratista. Para brindar una adecuada atención a los usuarios de la zona tropical, se habilitaron oficinas en las localidades de Villa Tunari, Ivirgazama y Chimoré.

Sucre

Empleados públicos lanzados a hacer proselitismo en favor de AP

SUCRE, 21 (PRESENCIA).- La mayoría de los funcionarios públicos en Chuquisaca han sido desplazados, especialmente al campo, para realizar campaña electoral en favor del oficialista Acuerdo Patriótico.

Esto no constituye aquí ninguna novedad sino que es de conocimiento público y se ha tornado rutinario. Pero, lo que resulta llamativo en otros lugares es que ya se ha informado de un desplazamiento comienza por parte del municipio local, quien se encuentra en la provincia Madre de Dios, motivo por el que ha delegado sus funciones a un concejal.

Se calcula que un 50 por ciento de los 600 empleados de la Corporación de Desarrollo de Pando (CORDEPANDO) han sido movilizados a los 66 asientos electorales con que cuenta este distrito para las próximas elecciones generales, para hacer campaña a favor del Acuerdo Patriótico.

Pero el caso va más allá, ya que profesores adictos a los partidos oficialistas también se han plegado a esa actividad, con "declaratoria en comisión" y atraídos por los buenos viáticos que se les cancelan a todos los movilizados.

Como resultado de todo ello, en los 66 asientos electorales referidos se encuentran comisiones de proselitistas constituidas por cinco personas, como promedio.

Para la movilización en cuestión se utilizan los vehículos de las reparticiones públicas y, lógicamente, con la correspondiente dotación de carburantes.

INVITACION PUBLICA Nº P-1084-1

LA CORPORACION DE DESARROLLO DE POTOSI - CORDEPO

CON FINANCIAMIENTO DEL FONDO DE INVERSION SOCIAL (FIS)

Invitación a **Empresas Constructoras** a presentar propuestas para la construcción del Proyecto: AGUA POTABLE CAIZA D-CODIGO: SB05/PTS/04564; ubicado en la Comunidad del mismo nombre, Provincia Cornelio Saavedra del Departamento de Potosí.

COSTO ESTIMADO: Bs. 469,200—

El pliego podrá ser adquirido en oficinas de ASESORIA LEGAL, ubicadas en calle La Paz Esq. Omiste. El valor del pliego es de Bs.250.- Estos documentos están disponibles para su consulta en la Oficina Zonal del FIS en Potosí.

Las propuestas deberán ser presentadas en las oficinas de A. LEGAL hasta horas 11:00 A.M. del día 5 de abril de 1993

La apertura de sobres se realizará en acto público, a horas 15 P.M. del mismo día en la sala de reuniones de la Presidencia de CORDEPO

Potosí, marzo de 1993

Oruro

Fundidora Nacional empeñada en optimizar nivel productivo

ORURO, 21 (PRESENCIA).- La Empresa Metalúrgica de Vinto está empeñada en optimizar su nivel de producción a partir de los procesos de recuperación y tratamiento de concentrados, para generar más ingresos, dijo hoy Hilarión Portillo, gerente general de la fundidora nacional.

Explicó que está política empresarial permite "capturar" otros mercados de países productores de estaño, tal el caso del Perú, a través de un contrato con MINSUR, para tratar 800 toneladas de sus minerales, con precios competitivos y condiciones inmejorables que oferta la fundidora nacional, con relación a otras fundidoras a nivel internacional.

Afirmó que el complejo metalúrgico de Vinto paulatinamente aumenta el uso de su capacidad instalada, con la habilitación de los hornos de las fundiciones de estaño, de baja y alta ley, en función de la provisión de concentrados.

El último horno rehabilitado en la fundición de alta ley, es el reverbero número 2 y con su puesta en marcha estamos prácticamente trabajando a capacidad completa, añadió.

Indicó que la reparación se cumple de acuerdo a las normas previstas, pero ello posibilita además la innovación a través del uso de tecnología nativa diseñada por los técnicos y ejecutada por los trabajadores de la ex-ENAF.

ACUERDOS

Recordó que existe un acuerdo con la Cámara de Minería para que sus asociados realicen entregas directas de sus concentrados para beneficiarse de la rehabilitación de los hornos de baja ley.

La rehabilitación de éstos se cumplió después de varios años y se espera conseguir la entrega de importantes lotes y además la reapertura de algunas minas que fueron cerradas por la falta de tratamiento de sus concentrados en el país.

Se refirió también al contrato "toll" que existe con la firma Laurel, de Estados Unidos, para aumentar el nivel de tratamiento de los regulos de antimonio y transformarlos en trióxido de antimonio, para abastecer el mercado internacional.

Manifestó que existe un aumento significativo, de 320 toneladas de producción a 500 toneladas y ello demuestra que nuestra capacidad de producción es óptima para satisfacer la demanda de países consumidores.

PRODUCCION

Con relación a la producción de estaño metálico para marzo, dijo que se prevé producir 1.500 toneladas métricas finas (TMF) y que paulatinamente se recupera el índice previsto para la gestión que debe superar las 18.000 TMF.

Expresó que una baja registrada en la producción los primeros meses de 1993, se debió a problemas de orden técnico y ajustes que se realizaron en la planta.

Aclaró que de las 18.000 TMF prevista para 1993, el 25% corresponde a los minerales tratados por encargo de la empresa MINSUR del Perú.

Tarija

Circulan estudios sobre situación de niñez tarijeña

TARIJA, 20 (PRESENCIA).- La Coordinadora del Trabajo de Niños y Adolescentes, dependiente de la Pastoral Social de la Iglesia Católica, ha publicado tres volúmenes que contienen las conclusiones de jornadas realizadas en favor de esos sectores de la población tarijeña.

Los volúmenes que han sido editados bajo la conducción de la directora Edith Chamas de Barja y con el apoyo del UNICEF, llevan los siguientes títulos: "Encuentro departamental de niños y adolescentes", "Aplicación de la convención de los derechos del niño" y "Estudio preliminar de la niñez y de la adolescencia en Tarija".

El valioso material ha sido preparado por grupos interdisciplinarios formados por representantes de varias instituciones y sectores que trabajan en relación con los niños y los jóvenes, identificando sus problemas y necesidades, su situación económica y social y delineando políticas que permitan encontrar mejores condiciones de vida para los futuros ciudadanos bolivianos que, al presente, parecen severas restricciones en su formación, emergentes de la situación por la que atraviesa el país.

La labor cumplida por la Coordinadora del Trabajo con Niños y Adolescentes, ha sido remarcada en esta ciudad que, en la presente gestión, iniciará nuevos programas en favor de los mundos infantil y juvenil de la región.

Canal 7 de TV pondrá oficina y estudio en capital tarijeña

TARIJA, 17 (PRESENCIA).- Orlando Encinas, gerente del Canal 7 de Televisión de La Paz, ha arribado a esta ciudad y ha informado que esa empresa instalará aquí una oficina y un estudio que iniciará sus acciones el 14 de abril próximo, con motivo de la conmemoración del aniversario cívico departamental.

El nombrado ejecutivo dijo que el radio de acción de las emisiones será de 35 kilómetros pero que, adicionalmente, se instalarán estaciones repetidoras para que las emisiones sean recibidas con nitidez en Yacuiba, Villa Montes y Bermejo, procurando cubrir todo el área departamental.

El informante destacó la importancia del proyecto que demandará una inversión de 280.000 dólares que provienen de un crédito español que supera los 5 millones de dólares, en favor del canal estatal de televisión.

En cuanto a las características principales, manifestó que Tarija se convierte en el tercer departamento del interior que contará con este sistema, puesto que antes se lo hizo en Cochabamba y Santa Cruz.

En forma complementaria, se trabajará con el sistema de satélites y se podrá incorporar programas locales en determinadas oportunidades.

Puso énfasis en que es decisión del Presidente de la República que dicho canal deje de ser una especie de dependencia del Palacio de Gobierno y del Ministerio de Informaciones, para que llegue a todo el ámbito nacional en función de servicio a la colectividad, ajeno a cualquier interés sectario.

INVITACION PUBLICA Nº P-989-1

LA CORPORACION DE DESARROLLO DE POTOSI - CORDEPO

CON FINANCIAMIENTO DEL FONDO DE INVERSION SOCIAL (FIS)

Invita a Empresas Constructoras a presentar propuestas para la construcción del Proyecto: AGUA POTABLE TIRQUIBUCO; CODIGO: SB05/PTS/07097; ubicado en la Comunidad del mismo nombre, Provincia Cornelio Saavedra del Departamento de Potosí.

COSTO ESTIMADO: Bs. 219,300—

El pliego podrá ser adquirido en oficinas de ASESORIA LEGAL, ubicadas en calle La Paz Esq. Omiste. El valor del pliego es de Bs.200.- Estos documentos están disponibles para su consulta en la Oficina Zonal del FIS en Potosí.

Las propuestas deberán ser presentadas en las oficinas de A. LEGAL hasta horas 11:00 a.m.. del día 5 de abril de 1993

La apertura de sobres se realizará en acto público, á horas 15 P.M. del mismo día en la sala de reuniones de la Presidencia de CORDEPO

Potosí, marzo de 1993

Conflicto por antenas de radio y TV en El Alto

Frente a la oposición de los industriales de la radio y la TV local, la Alcaldía de El Alto proyecta reubicar en los próximos meses las casi 20 antenas de radioemisoras y canales de televisión instaladas en Villa Exaltación, Alto Lima, en la parte norte de ese distrito.

Los medios audiovisuales afectados por ese proyecto serán los canales 24, 4 RTP, 6-ABC, 11, 9-ATB, Canal 2-TSB, 13, 15, 21 y 27,

y las radioemisoras Ciudad, Sol, FM 100, Metropolitana, Panamericana, Altiplano, Integración, Fides y Chuquisaca además de las estaciones de Telefónica Celular y SAMAPA

Las 20 antenas instaladas en torres metálicas están instaladas en una longitud de 400 metros, en la línea divisoria entre los municipios de El Alto y La Paz, y deberán ser desplazadas por la construcción del "Parque Mirador".

La obra, que ya se encuentra en su primera fase, es financiada por el municipio paceño en su mayor parte, según reporte del oficial mayor Técnico de la comuna alteña, Arq. Alberto Jiménez.

El funcionario explicó que conforme avancen las obras en Villa Exaltación, se exigirá a los propietarios de los medios audiovisuales reubicar sus antenas.

CONFLICTO QUE SE AVECINA

El arquitecto Jiménez anunció que el municipio alteño está en plena elaboración del proyecto para la reubicación de las 20 torres metálicas.

El estudio, dijo, no contempla la parte técnica, que es impugnada por los dueños de radio y canales de televisión, ya que la instalación de antenas en la línea divisoria entre La Paz y El Alto, en Villa Exaltación, es altamente provechosa para la industria de la radio y la TV

En ese sentido, comentó que a juicio de los entendidos en materia de radiodifusión, el lugar es propicio para la emisión y recepción de ondas electromagnéticas, razón por la cual las 20 antenas fueron instaladas en 400 metros lineales del citado lugar y ya no caben más.

Anticipó que los propietarios se negarán a reubicar sus antenas, justamente porque el lugar es apropiado para que la emisión y recepción de sonido y visión sean mejores para el potencial beneficiario.

PROPIETARIOS DEL TERRENO

La Radio Altiplano y el Sistema Radio Televisión Popular son los únicos que tienen títulos de propiedad del lugar que actualmente ocupan sus antenas, pues el resto (18) está en calidad de "inquilino" de la Alcaldía de El Alto.

Radio Altiplano es propietaria del terreno que ocupa su torre metálica, porque fue uno de los primeros medios en radiodifusión que se ubicó en Villa Exaltación, según reporte de Jiménez.

El sistema RTP adquirió el terreno en la gestión edilicia de 1992, cuando Jaime Reyes era alcalde de El Alto.

Por su parte, los otros 18 propietarios de antenas tienen contratos firmados en forma eventual con la Municipalidad de El Alto para usufructuar el terreno, advirtió Jiménez.

RADIOS PACEÑAS

Actualmente en el área metropolitana hay 43 radioemisoras que funcionan en Frecuencia Modulada (FM) y Amplitud Modulada (AM), según la Dirección General de Telecomunicaciones (DGT).

Hasta 1985 apenas había 16 radioemisoras, pero ese número se incrementó en los últimos ocho años hasta llegar a 43.

En todo el departamento hay 51 radioemisoras, de las cuales 43 están instaladas en La Paz y El Alto, y 9 se encuentran en las provincias paceñas.

De las 43 estaciones radiales que operan en La Paz y El Alto, sólo 27 tienen documentos en orden en la DGT, 8 funcionan sin licencia y 6 los están tramitando.

Dentro de las 43 radioemisoras, El Alto tiene 11 y un canal de televisión; en agosto de 1990 se inauguró Radio Infinita, primera emisora local, y a ella le siguieron Radio Infinita, FM-100 (antes Stentor), Chuquisaca, Méndez, Integración, Jiménez, Chacaltaya, El Sol, Mar y Pachamama, todas ubicadas en diferentes barrios alteños.

Riesgo de enfrentamiento entre sindicalistas y FF.AA.-Policía

Sindicalistas alteños preven bajar hoy a La Paz al reanudarse este lunes las movilizaciones laborales.

El riesgo de enfrentamiento entre dirigentes sindicales y tropas del Ejército y la Policía cobraba anoche mayor fuerza al confirmarse que se reanudará este lunes la movilización laboral que semiparalizó a La Paz y El Alto en las últimas semanas y que los efectivos militares saldrían nuevamente a las calles, para disuadir a los manifestantes.

Mientras tanto, ante el anuncio de que el magisterio alteño bajaría este lunes en un masivo desfile a la ciudad de La Paz, grupos de élite de la Policía estaban listos para disolver cualquier marcha de protesta o alteración del tráfico vehicular.

El pasado viernes las principales calles de la capital amanecieron vigiladas por tropas combinadas del Ejército y la Policía.

A las marchas laborales con que los trabajadores protestan en demanda de un mayor salario, se sumaron largas colas de vecinos con garrafas vacías en los centros de venta de GLP, e incluso bloqueos de importantes arterias.

PROTESTAS ALTEÑAS

Para hoy, las organizaciones afiliadas a la Central Obrera Regional de El Alto y la COB, especialmente el sector de maestros, anunciaron la reanudación de las movilizaciones callejeras sin tomar en cuenta las advertencias de las autoridades gubernamentales.

La COR ha previsto una concentración de todas sus organizaciones en La Ceja de El Alto, para posteriormente iniciar una marcha de protesta hacia la ciudad de La Paz por la carretera antigua o avenida Naciones Unidas y concluir en la plaza San Francisco.

Los maestros urbanos de La Paz se sumarán a esa concentración, pero previamente se reunirán en su sede social antes de marchar hacia la plaza San Francisco.

Tanto dirigentes sindicales como maestros tienen previsto recorrer las céntricas calles de la ciudad.

El subsecretario del Interior, Marco Antonio Oviedo y el prefecto del departamento, Adolfo Soliz, advirtieron por distintos medios de información que el gobierno central está en la obligación de garantizar a la ciudadanía la libre circulación por las calles.

Entre el sábado y ayer domigno, las calles de ambas ciudades se mantuvieron expeditas, sin la presencia de policías y militares, que se retiraron a sus cuarteles la misma noche del viernes

El gobierno aseguró que los efectivos policiales saldrán nuevamente hoy a las calles para evitar la alteración del orden y disolver eventuales bloqueos

COLAS POR GLP

En forma paralela a las protestas sindicales se tiene previsto que se reanudarán también las protestas de las amas de casa por la falta de gas licuado.

El desabastecimiento de ese carburante durante casi un mes está obligando a las jefas de hogar a salir a las calles a demandar una mejor provisión del combustible.

El gobierno central prometió el jueves pasado saturar el mercado con el producto, pero aún no se cumple esa promesa.

La Paz

PRESENCIA

El tráfico en San Francisco, desde hoy

El gráfico muestra las nuevas disposiciones de tráfico vehicular en ... Francisco, mientras dure la construcción del túnel entre la calle ... ("Honda") y la calle santa Cruz, para atravesar subterráneamente ...

114 años sin mar: comienza hoy homenaje a Eduardo Abaroa

Cenizas del héroe y restos de la bandera en la guerra con Chile serán trasladados a la plaza Abaroa.

Las cenizas de Eduardo Abaroa, el mayor héroe boliviano, y los restos de la bandera nacional que flameó en la batalla del Alto de la Alianza, en 1880, será trasladados hoy a la plaza Abaroa, en Sopocachi, en una ceremonia que marcará la recordación de los 114 años de la perdida del litoral boliviano, en la guerra con Chile.

Los restos se encuentran en la basílica menor de San Francisco y cada año son llevados por escuadras de la Armada y Colegio Militar a la plaza Abaroa, donde, al pie del monumento al héroe del Pacífico, se realizan el 23 de marzo los actos centrales de homenaje su inmolación, encabezados por el Presidente de la República, tras el tradicional desfile escolar.

Tras la guerra del Pacífico, Bolivia, aliada con Perú, perdió 180.000 kilómetros de territorio, incluido el litoral, desde entonces cautivo en poder de Chile.

HOMENAJES EN LA PAZ Y EL ALTO

Algunos homenajes ya comenzaron hace varios días, entre ellos el que anualmente realiza la junta vecinal "puente Abaroa", de la populosa avenida "Buenos Aires", que programó incluso un seminario sobre el "enclaustramiento y el problema marítimo de Bolivia" a realizarse en la Casa de la Cultura.

Al igual que todas las poblaciones del país, las ciudades de La Paz y El Alto deberán ser embanderadas hoy y mañana. la ceremonia del traslado de los restos se realiza generalmente al caer la tarde, cuando escuadras de la Armada, escoltadas por cadetes del Colegio Militar, a caballo, trasladan en una cureña de cañón, la urna con las cenizas de héroe y los restos de la bandera boliviana del Alto de la Alianza.

Ambas reliquias históricas quedan resguardadas durante la noche por cadetes de la Armada, en la plaza Abaroa, hasta la realización del acto central.

Entre tanto, en la ciudad de El Alto se preparaba un apoteósico desfile cívico-militar, en la avenida Antofagasta y la plaza "23 de Marzo" en el sector norte de ese distrito.

El acto se iniciará a las 8:00 de este martes con la concentración de los establecimientos educativos, instituciones cívico-laborales, unidades militares, regimientos policiales, instituciones públicas y privadas alteñas, en la plaza Obelisco de Villa Tejada.

ABAROA EN CALAMA

Hace 114 años, Chile invadió territorio boliviano y ocupó el puerto de Antofagasta el 14 de febrero de 1879. El entonces presidente Hilarión Daza recibió esta noticia el domingo 23 de ese mes pero no la difundió oportunamente, para no perturbar el entusiasmo de los bolivianos en la fiesta del Carnaval, según coinciden los historiadores.

El 26 de febrero, Daza declaró al país en peligro y en estado de sitio.

El 10 de marzo, el Congreso protestó contra la invasión, y ordenó a los ciudadanos a ponerse de pie para reivindicar la integridad nacional.

Expulsados por las tropas chilenas, unos 130 bolivianos de la costa armados con una cincuentena de rifles y carabinas se reunieron en Calama, cuya defensa fue organizada por el prefecto del lugar, Ladislao Cabrera.

Medio millar de soldados chilenos con ocho piezas de artillería llegaron desde Caracoles a Calama el 23 de marzo de 1879 y se instalaron a la orilla del río Loa. Tras el choque, favorable a las tropas invasoras, los bolivianos tuvieron 18 muertos y los chilenos 120 entre muertos y heridos.

En esta acción bélica, Eduardo Avaroa, el mayor héroe boliviano de la guerra, murió defendiendo el lugar con doce rifleros La historia destaca que sobre el puente de Topáter, herido, Avaroa fue intimado a rendirse y respondio la frase que todos los niños bolivianos repiten cada año, el 23 de marzo:

"¿Rendirme, cobardes? ¡que se rinda su abuela !".

Abaroa nació en San Pedro de Atacama el 13 de octubre de 1838.

EL ALTO DE LA ALIANZA

Oficialmente, la guerra a Chile fue declarada el 5 de abril de 1879.

Daza organizó el ejército con 8.000 hombres y se dirigió a Tacna. El Perú presentó un ejército de 6.000 soldados.

Chile movilizó 13.000 hombres y comenzó su campaña marítima bloqueando Iquique y bombardeando los puertos peruanos, al tiempo que envió un importante contingente a Pisagua, defendida también por unos 2.000 bolivianos.

Tras la retirada de Camarones, que la opinión pública calificó como "traición" y está considerada como uno de los factores para el desastre de la compaña boliviana en el Pacífico, en mayo de 1880 se produjo la batalla del Alto de la Alianza.

El ejército chileno con 22 mil hombres y 60 cañones atacó en la meseta de Inti Orco alas tropas aliadas compuestas por 11 mil hombres y 32 cañones.

Los historiadores remarcan que fue allí donde mostraron su valor los soldados bolivianos, aunque igual fueron diezmados. Sin refuerzo, tuvieron que ceder territorio.

Tras la derrota el ejército aliado se retiró a Tacna y posteriormente los peruanos a Puno y los bolivianos a La Paz.

Descentralización: LP y SC de[ben] encontrar acuerdo económico

Los departamentos de La Paz y Santa Cruz deben encontrar u[n] ... económico para hacer viable la descentralización administrativa del ... vicepresidente del comité Pro La Paz, Roberto Freire, quien confirmó ... los paceños no se oponen al Congreso Extraordinario convocado por el ... Jaime Paz, que debe comenzar este lunes 22.

El pasado miércoles, el primer mandatario convocó al Congreso ... tratamiento urgente de seis específicos temas, entre ellos las refor[mas] ... Constitución y la Ley de Descentralización, cuyo aspecto económico se p... el más controvertido.

La posición de Freire fue reforzada por recientes declaraciones del ... Mantilla, quien dijo también que los paceños deben buscar la unid... bolivianos y, en ese sentido, encontrar con el departamento de Santa C... entendimiento para hacer realidad la descentralización.

Por su parte, el diputado Douglas Ascarrunz, presidente d ela briga[da parla]mentaria paceña, dijo que los departamentos productores de petróleo Tarija y Santa Cruz, quieren mantener para sí las regalías que deja ese producto ... los recursos de los impuestos entre todos los departamentos.

"Es injusto", dijo a tiempo de señalar que ese punto será el más ... cuando el Congreso Extraordinario toque el tema de la descentralización.

La propuesta de los paceños es incluir en un solo "fondo departam..." los recursos obtenidos por los nueve departamentos, para luego crear ... redistribución acordes con las necesidades de cada región, poniendo énfasis ... regiones consideradas pobres.

Según Ascarrunz, en este momento La Paz produce una inversión ... media nacional", mientras otros departamentos como Oruro, Potosí, Be[ni] ... "están muy por debajo".

Los tres departamentos productores de petróleo tendrían la posi... crecer a un ritmo del 10% anual, en detrimento de otras regiones ...

Para el diputado paceño, se debe poner sobre la mesa todo lo recaudado ... nueve departamentos, analizar cuánto genera cada uno de ellos y luego ... están dispuestos a ofrecer en favor de los departamentos más pobres ... en ese desprendimiento se debe incluir también el gasto para el sostén ... gobierno central.

Freire manifestó que el Congreso debe ser aprovechado para ... consenso económico con Santa Cruz.

PRIMERO REFORMAS A LA CPE

Pese a que dentro del mismo parlamento puede haber modificaciones ... del día conque fue convocado el Congreso, Freire consideró que el p... actuó con buen criterio al poner en quinto lugar el tema de la descentralización ... como primer punto las reformas a la CPE.

Agregó que a partir de la primera semana de abril será prácticamente ... reunir a los miembros del parlamento, por tanto, en sólo una semana ... cubrir toda la agenda presentada por el presidente para la reunión ... extra. Pero el tema de la descentralización será debatido, aseguró.

Afirmó que en el Congreso extra, La Paz insistirá en que previo a ... descentralización debe haber modificaciones a la Constitución Política del ...

"Se debe empezar por el tronco y no por las ramas", dijo a tiempo ... la presencia de los diputados paceños.

"Si el congreso quiere tratar ambos temas paralelamente -reformas a la CPE y Ley de Descentralización-, La Paz explicará ... tratará de convencer a los congresistas que es necesario empezar por ... a la CPE", reiteró.

La posición de la brigada parlamentaria paceña tendrá una visión ... sobre la descentralización "y no así una posición local y electoral", ...

Lamentó la actitud asumida por el Comité Pro Santa Cruz, ya ... diputado es prácticamente una actitud de "chantaje" contra los congre... candidatos a la presidencia de la República.

"Decir que si no hay descentralización no habrá elecciones en Sa... conspirar contra el proceso democrático", manifestó.

LA PACEÑIDAD EN EMERGENCIA

En otro orden de cosas, el comité de la paceñidad se encuentra ... emergencia, confirmó el vicepresidente del comité Pro La Paz y añadió ... descarta la posibilidad de convocar a una asamblea y, si el caso así lo ... a un paro cívico.

Todo dependerá del respeto que los parlameentarios tengan por ... convocatoria a Congreso Extraordinario y, por supuesto, de llevar ... proceso por el camino correcto, es decir, primero reformas a la C... descentralización, señaló. Caso contrario, afirmó, La Paz se verá en la ... recurrir a medidas de presión.

CONVOCATORIA

Proyecto financiado por Organismo Internacional, convoca a concurso de méritos para optar a los siguientes cargos:

1. Coordinador Técnico del Programa de Capacitación en Cursos Cortos sobre Estudios de Evaluación de Impacto Ambiental, que cumpla los siguientes requisitos:

Título: Nivel de Maestría o Doctorado en Ingeniería, Biología, Ecología o afines a Ciencias Ambientales.

Experiencia en: Docencia (acreditada), poseer suficiente experiencia profesional, haber realizado Estudios de Evaluación de Impacto Ambiental (EIA's) en Bolivia, poseer un amplio conocimiento de las políticas, legislación y reglamentación ambiental en el país, particularmente en EIA's.

Tiempo de Trabajo: cinco meses discontinuos

2. Profesional encargado de la Contraparte Nacional-Sector Energía.

Título: Nivel de Maestría o Doctorado en Ingeniería (Energía o Hidrocarburos).

Experiencia en: Conocimiento de la infraestructura existente en el sector, los proyectos a desarrollarse (hidroeléctricas, oleoductos, gasoductos, etc.) y los problemas ambientales que éstos conllevan, experiencia en docencia (acreditada), poseer un amplio conocimiento de las políticas, legislación y reglamentación ambiental en el país, particularmente en EIA's.

Tiempo de Trabajo: 6 semanas continuas

Ambos profesionales deberán tener conocimientos del idioma inglés. El organismo se reserva el derecho de solicitar certificación de cualquier aspecto presentado en el C.V.

Los interesados deberán enviar Curriculum Vitae hasta el 24 de marzo de 1993 a: PROGRAMA DE CAPACITACION EN ESTUDIOS DE EVALUACION DE IMPACTO AMBIENTAL, casilla 12814 - La Paz.

PRESENCIA
AVISO PERMANENTE

A LAS INSTITUCIONES QUE FIGURAN EN EL PRESENTE AVISO, SE LES INSINUA PASAR POR NUESTRAS OFICINAS PARA REGULARIZAR SUS CUENTAS.

DEUDORES MOROSOS

AVILA PUBLICIDAD (por su cliente Provinal)
GUILLERMO LANZA
LUIS MENDOZA (Ex-Promotor)
PRODUCCIONES GRAFICAS COLOR-PROGRACO
ORG. OPERATIVO CRIMINALISTICA
MARKET MASTER
ORBIS TRADING
DIFUSION S.R.L. - Agencia de Publicidad
M.I.R.- Rolando Siles
SINDICATO DE TRABAJADORES DE LA U.M.S.A.
RELACIONES PUBLICAS U.M.S.A.
FEDERACION UNIVERSITARIA LOCAL
CARRERA DE HISTORIA DE LA U.M.S.A.
FACULTAD DE INGENIERIA DE LA U.M.S.A.
FACULTAD DE CIENCIAS SOCIALES DE LA U.M.S.A.
FACULTAD DE CIENCIAS PURAS Y NATURALES DE LA U.M.S.A.

INSTITUTO NACIONAL DEL TORAX
MINISTERIO DE ASUNTOS CAMPESINOS
MINISTERIO DE TRABAJO Y DESARROLLO LABORAL
MINISTERIO DE EDUCACION
MINISTERIO DE FINANZAS
MINISTERIO DE MINERIA
MINISTERIO DE PREVISION SOCIAL Y SALUD PUBLICA
MINISTERIO DE TRANSPORTES Y COMUNICACIONES
MINISTERIO DE ASUNTOS URBANOS
ACADEMIA NACIONAL DE LA POLICIA
PREFECTURA DEL DEPARTAMENTO
JUNTA NACIONAL DE SOLIDARIDAD SOCIAL
ALCALDIA MUNICIPAL LA PAZ
ALCALDIA MUNICIPAL EL ALTO
CONCEJO MUNICIPAL LA PAZ

M.I.R. NM   TRINIDAD
T & F ASOCIADOS - SANTA CRUZ
CENTRAL OBRERA DEPARTAMENTAL - SANTA CRUZ
CORPORACION DE DESARROLLO DE SANTA CRUZ-CORDECRUZ

DEPARTAMENTO DE COBRANZAS

CONVOCATORIA

BANQUEROS DESDE 1872
BNB

BANCO NACIONAL DE BOLIVIA S.A.

JUNTA GENERAL ORDINARIA DE ACCIONISTAS

De conformidad a lo dispuesto por los artículos 21, 22, 23, 24 ... Estatuto vigente de la Entidad, se convoca a los Accionistas ... **BANCO NACIONAL DE BOLIVIA S.A.**, a la Junta General Ordinaria ... que se celebrará en sus oficinas de la ciudad de Sucre el día m... 31 de marzo de 1993, a horas 09:30 a.m. para considerar el s...

Orden del Día:

1. Lectura de la Convocatoria a Junta General Ordinaria de Accionistas de la Institución.
2. Lectura y consideración de la Memoria Anual por la Ge... 1992.
3. Informe del Síndico y lectura del Dictamen de Auditoría Externa.
4. Consideración del Balance General y Estado de Result... al 31 de diciembre de 1992.
5. Destino de utilidades.
6. Determinación de Reservas.
7. Elección del Directorio y fijación de dietas y fianzas.
8. Elección de Síndico y Fijación de remuneración y fianza...
9. Nombramiento de Auditores Externos.
10. Designación de Accionistas para la firma del Acta de la ...

El libro de transferencias de Acciones, quedará cerrado desde ... de la última publicación de esta convocatoria.

La comisión calificadora de poderes, funcionará hasta horas ... a.m. del día 31 de marzo de 1993.

La Paz, 19 de marzo de 1993

EL DIRECTORIO

SERIE DIESEL - INVESTIGACION

El mercado del diesel, abierto por el gobierno por primera vez en marzo de 1992 al sector privado, porque es un "mal negocio" según el presidente de YPFB, ha atraído el interés de varias empresas. Un total de 13 sociedades solicitaron autorización para comprar diesel y aunque cuatro ingresaron al negocio sólo han quedado IGASA y PETROBOL, mientras el resto se ha debido resignar a la espera de mejores oportunidades.

Esta situación ha motivado declaraciones del senador del MIR, José Luis Carvajal, en sentido de que el gobierno debe adoptar algunas medidas para evitar que se conforme un virtual oligopolio en esta actividad por parte de las empresas privadas, el cual sería perjudicial no sólo para otras firmas sino también para YPFB.

El ministro de Energía, Herbert Müller, a su vez, ha señalado su predisposición a revisar los contratos de las empresas que tienen acceso a la infraestructura de YPFB y ha hablado de la posibilidad de que el Congreso Extraordinario debata un impuesto específico a la importación del combustible.

Las dos empresas que actualmente están desarrollando legalmente esta actividad son IGASA y PETROBOL. La primera fue creada hace tres años y forma parte del del grupo PEMSA, constituido también por PEMGAS, que instalará la red de gas domiciliario en el país, y está relacionada, asimismo, con el consorcio argentino-boliviano Pluspetrol-Petrotec y la compañía argentina Pérez Companc, con trabajos en el área de hidrocarburos en territorio boliviano.

Uno de sus principales accionistas, Edgar Tórrez, actual presidente del LAB, afirmó que el alquiler de los ductos y plantas de almacenaje de YPFB para la importación de diesel es un excelente negocio para la petrolera estatal, pues cobra altos alquileres. IGASA utiliza el ducto que tiene YPFB al sur del país.

PETROBOL fue creada en 1982 y uno de sus principales accionistas es Fernando Rodríguez, actual presidente del Banco del Estado. Además, PETROBOL es representante en el país de la empresa petrolera Shell. Fue la primera empresa que obtuvo licencia para importar diesel y lo hace desde Chile, también alquilando la infraestructura de YPFB.

De acuerdo a cálculos efectuados por PRESENCIA, ambas empresas ganaron en pocos meses cerca de 3 millones de dólares en este negocio.

SOCOSERPE: una empresa que anda sobre rieles

Los vagones de ENFE transportan el diesel que compra de Chile SOCOSERPE, sin costo alguno para la empresa privada. Foto archivo

...contrato jugoso con ...le permite vender ...litros de diesel cada ...sin pagar por el uso ...de la empresa estatal. ...importaciones de ...ENFE no tienen registro ...pese a que ganó ...dólares.

...apertura del mercado ...al sector privado ha ...la Sociedad Constructora y de Servicios Petroleros (SOCOSERPE) -actualmente ligada con altos dirigentes del MIR de Chuquisaca ...importantes cargos en la Cámara Baja- firmar ...irregular contrato ...Empresa Nacional de ...(ENFE).

...SERPE fue constituida el 16 de noviembre ...y se inscribió en ...General de Registro de Comercio y Sociedades ...dependiente del Ministerio de Exportaciones ...de 1991. Como socios principales figuran: Luis ...Vacaflores, representante legal, con domicilio ...Julio Calvimonte Vacaflor, Angel Richard Moreno ...Juan Rojas Guerrero.

OPORTUNIDAD PARA APROVECHAR

...junio de 1992, SOCOSERPE logró una autorización del Ministerio de Energía e Hidrocarburos para importar ...ya había introducido al país 1.283,16 barriles ...vagones de ENFE, una empresa que en esos momentos ...un desabastecimiento del combustible, debido ...YPFB había notificado su incapacidad de cubrir la ...de la estatal ferrocarrilera que mensualmente ...4.828,9 barriles.

...oportunidad que no dejó pasar SOCOSERPE, que se ...suscribir, el 11 de agosto de 1992, un contrato con ...la provisión de 140.000 litros de diesel (880,5 barriles) ...(de cinco días) y por espacio de un año, al precio ...fijado en el mercado interno.

...significa que SOCOSERPE debe entregar a ENFE, ...próximo mes de agosto, un total de 24.654 barriles, ...a más de 3,91 millones de litros.

...pagos a la empresa representada por Calvimontes, de ...con el convenio, se efectuarán al contado a la sola ...de las facturas de importación.

...ONES LIBRES PARA EL DIESEL

...contrato, suscrito en La Paz, no establece ninguna ...para SOCOSERPE por el uso de los vagones de ...sólo exige la presentación de un seguro contra ...y perjuicios de terceros y otros para cubrir daños ...personales en caso de una "contingencia".

...acuerdo con las investigaciones que ha realizado ...SOCOSERPE compra diesel a CANEPA, de ...utiliza los tanques de Yacimientos Petrolíferos Fiscales Bolivianos (YPFB) "en préstamo" para transportar el ...mediante los vagones de ENFE por los que, como ...paga ningún alquiler ni eroga gastos de transporte. ...diesel importado llega directamente desde Arica hasta ...de almacenaje de ENFE, quen corre con los ...gastos, lo que le ha permitido a la empresa un negocio redondo con poca inversión y riesgo.

IMPORTACIONES DE DIESEL DE LA EMPRESA SOCOSERPE

Julio/92	204	Tn.	1.283,16	Bbl.
Agosto/92	538	"	3.384,02	"
Septiembre/92	684	"	4.302,36	"
Octubre/92	544	"	3.421,70	"
Noviembre/92	476	"	2.994,04	"
Diciembre/92	739	"	4.648,31	"
Total/92	3.185	"	20.033,65	"
Enero/93	276	Tn.	1.736,04	Bbl.
Febrero/93	4.404	"	27.701,16	"
Total/93	4.680	"	29.437,2	"
TOTAL 92/93	7.865	Tn.	49.470,85	Bbl.

La tonelada equivale a 1.000 litros o sea 6.29 barriles.
FUENTE OFICIAL

UNA DEUDA POR VIAJAR EN TREN

De acuerdo con datos oficiales, SOCOSERPE debería pagar 9,7 dólares por barril de diesel transportado por ENFE desde Arica hasta Viacha. El transporte del barril del carburante cuesta 4,5 dólares en el tramo de Arica-Charaña y de allí hasta Viacha 5,1 dólares. Pero este precio puede ser reducido hasta a un 25% a mayor carga transportada.

Si el convenio establece la importación de 24.654 barriles para ENFE, la firma SOCOSERPE debía pagar un total de 125.735,4 dólares por la tarifa de 5,1 dólares la unidad. Dicho pago no se ha hecho efectivo pero, además la empresa ha importado más de lo que se comprometió en el convenio desde agosto hasta febrero de 1993.

De acuerdo con registros de la empresa de ferrocarriles, la Sociedad Constructora y de Servicios Petroleros importó un total 49.470,85 barriles, de los cuales 20.033,65 barriles corresponden a 1.992 y 29.437,2 a enero y febrero de 1993. Es decir, más del 100% de lo que se estableció en el convenio.

UN REAJUSTE BENEFICIOSO

Asimismo, los datos muestran que así como las empresas IGASA y PETROBOL aumentaron sus volúmenes de importación en 1993, después de que el gobierno aumentó el precio del barril del diesel en el mercado interno de 54,6 dólares a 59,43, SOCOSERPE también ha incrementado considerablemente su actividad en los primeros meses de la presente gestión.

Descontando los pagos a su proveedor, costo de desaduanización, de manipuleo -pero no de transporte ni alquiler- SOCOSERPE obtuvo una utilidad neta total de 771.450,88 dólares, de los cuales 254.828 corresponden a la gestión de 1992 y 516.622,86 a la gestión de 1993.

Cada barril de diesel le reportó una utilidad neta de 12,72 dólares en 1992 y de 17,55 dólares en 1993, después del reajuste de precios para el carburante en el mercado interno.

OIDOS SORDOS PARA LA FISCALIZACION

Otro hecho grave es que SOCOSERPE no ha presentado copias de las pólizas de importación de diesel y de documentos que acrediten cumplimiento de normas mínimas de calidad, para efectos de fiscalización, ante la Dirección General de Hidrocarburos, como establecen las resoluciones del Ministerio de Energía del 12 de marzo y del 18 de septiembre de 1992, que abrieron el mercado del diesel para el sector privado.

SOCOSERPE fue notificada reiteradas veces por el Ministerio de Energía para que presente esos documentos, pero esa firma ni se dio por aludida y continuó su marcha a la fortuna sobre rieles.

De acuerdo con las resoluciones ministeriales dicho incumplimiento es causa suficiente para rescindir la autorización para importar el combustible, pero no ha motivado, hasta ahora, ninguna acción concreta por parte del ministerio del ramo.

Candidato del AP prometió crear 356.000 nuevos empleos

Presentó su propuesta de gobierno "primero los bolivianos".

El candidato a la presidencia por el Acuerdo Patriótico, Hugo Banzer, presentó anoche una oferta programática bajo el título "primero los bolivianos" y anunció que creará un total de 356 mil empleos (89.000 por año) si es elegido presidente en agosto.

"En medio de una campaña electoral plagada de ataques incesantes entre contrincantes, me permito ofrecer ideas concretas que nos proyecten hacia un futuro mejor. Prefiero en este encuentro presentar iniciativas que los lleven a votar por propuestas, antes que esgrimir argumentos que los induzcan a votar contra alguien", subrayó Banzer en su mensaje.

Tras ponderar los esfuerzos de los últimos años para mantener la estabilidad económica y reformar el Estado, prometió un gobierno "eficiente" en el manejo de aproximadamente 1.800 millones de dólares que ya están comprometidos para la inversión pública.

"El programa que les expongo traza como objetivo central un nivel de inversión de seis años en un período de cuatro. Buscamos generar un total de 4 empleos por cada 3 que se obtendría manteniendo la tendencia actual. Es una estrategia ambiciosa, pero perfectamente realizable", aseguró Banzer. El amplio programa de gobierno del AP oferta más empleos y mejores salarios, mayor equidad social y más exportaciones. Banzer dijo que si es gobierno impulsará, en los primeros 90 días, "la aprobación de proyectos de ley para reestructurar el sistema financiero de jubilaciones para los trabajadores de Bolivia. También continuaré impulsando la misma en el sector de vivienda", dijo.

En cuanto a la inversión privada explicó que durante su gestión presidencial pondrá en vigencia un serie de medidas impositivas que incentiven y dinamicen la inversión de este sector. "En primer lugar respaldo plenamente el proyecto de Ley de Exportaciones, particularmente en lo que se refiere a la devolución del impuesto a las transacciones a aquellos ciudadanos que han asumido el reto de producir y exportar". Anunció que, de llegar nuevamente al Palacio de Gobierno, estimulará la descentralización, la aprobación congresal del nuevo reglamento de debates, la profundización de las reformas en el Poder Judicial y la misma Constitución Política del Estado.

Seguro de ganar las elecciones, el candidato oficialista anunció que "exportaremos $us 700 millones adicionales a los que podíamos haber esperado. Reduciremos drásticamente la mortalidad infantil para estar situados en el promedio de América Latina. Bajaremos la tasa de analfabetismo en siete puntos mediante un vigoroso impulso a la educación. Dotaremos de soluciones habitacionales a 70.000 familias. Nos aseguraremos que 800.000 bolivianos que hoy no tienen agua potable, puedan contar con este vital servicio. Construiremos 2.500 kilómetros de carreteras asfaltadas y 5.000 kilómetros de caminos vecinales".

Finalmente, Banzer dijo que tiene la experiencia y un plan concreto para lograr éxito en las elecciones de junio.

Paz Estenssoro desautoriza declaraciones de su hijo

TARIJA, 21 (PRESENCIA).- ...Presidente de la República ...Paz Estenssoro, que se mantiene alejado de toda actividad política, ha desautorizado expresiones de su hijo Ramiro Paz Cerruto ...evitar "torcidas interpretaciones o impropia utilización de su ...", y ha reafirmado su apoyo a Gonzalo Sánchez de Lozada.

La entrevista con Ramiro Paz ..., que mencionan despachos de prensa procedentes de la ciudad de Sucre, fue condicionada ...a tocar temas políticos porque ...posición es en absoluto contraria a la suya y no quería agravar ...el ya existente deterioro ...de nuestras relaciones", afirmó el ...histórico del MNR.

...declaró que en la entrevista que ...con su hijo, "no se habló ...ninguna cuestión política, por ...es falso que hubiera considerado la revitalización del proceso de la Revolución Nacional' o los ...de mi respaldo a Sánchez ...Lozada.

"Para evitar torcidas interpretaciones o impropia utilización de mi nombre, dejo constancia, una vez más, de mi apoyo a Goni, como jefe del MNR y como candidato a la Presidencia de la República, con ...para servir a Bolivia por encima de toda consideración personal", remarcó Paz Estenssoro.

Congreso Extraordinario se reune hoy

AP y MNR aprobarán Ley de Necesidad de Reformas a la CPE

El siguiente es el proyecto de la Ley de Necesidad de la Reforma de la Constitución Política del Estado, al que tuvo acceso PRESENCIA el mismo que fue consensuado entre los partidos mayoritarios (AP - MNR), que será entregado hoy al Congreso Extraordinario por el Presidente Paz Zamora. De acuerdo con la información lograda por este medio, el proyecto que será analizado en el Parlamento era de conocimiento de las fuerzas minoritarias que optaron por no participar en su elaboración aunque estas, a su vez, dijeron desconocer la propuesta:

Jaime Paz Zamora, Presidente Constitucional, de la República.
Por cuanto el Congreso Nacional ha sancionado la siguiente ley:

Artículo Unico. Declárase la necesidad de reforma de los artículos 41, 60, 70, 85, 87, 90, 99, 100, 109, 110, 116, 117, 118, 119, 120, 121, 122, 123, 124, 125, 126, 127, 128, 129, 130, 131, 200, 201, 202, 203, 204, 205, 220, 230 y 231 de la Constitución de la República de Bolivia, los cuales quedan modificados así:

PARTE PRIMERA: LA PERSONA COMO MIEMBRO DEL ESTADO

TITULO TERCERO: NACIONALIDAD Y CIUDADANIA

CAPITULO II: CIUDADANIA

Artículo 41. Son ciudadanos los bolivianos, varones y mujeres, mayores de dieciocho años, cualquiera que sea su grado de instrucción, ocupación o renta.

PARTE SEGUNDA: EL ESTADO BOLIVIANO

TITULO PRIMERO: PODER LEGISLATIVO

CAPITULO I.

Artículo 57. 1. Los Senadores y Diputados pueden ser reelegidos por una sola vez.
2. Cumplidos diez años de mandato continuo, deberá transcurrir un periodo constitucional antes de que puedan volver a ser elegidos.
3. Sus mandatos son renunciables.

CAPITULO II: CAMARA DE DIPUTADOS

Artículo 60. 1. La Cámara de Diputados se compone de un máximo de ciento veinte escaños.
2. La mitad de los diputados se elige en circunscripciones uninominales, y el saldo en circunscripciones plurinominales departamentales.
3. A cada Departamento le corresponderá un número de diputados proporcional al número de sus habitantes, de acuerdo al último censo.
4. La asignación de escaños por Departamento y la delimitación de circunscripciones electorales, son atribuciones de la Corte Nacional Electoral.
5. Las circunscripciones electorales deben tener continuidad geográfica, armonía con la división territorial, no trascender los límites de cada Departamento y contener un número similar de habitantes en función de la media nacional.
6. Los diputados son elegidos en votación universal, directa y secreta. En las circunscripciones uninominales, por simple mayoría de sufragios y por el sistema de representación proporcional de los partidos.
7. Los diputados ejercen sus funciones por cinco años.

CAPITULO II: EL CONGRESO

Artículo 70. (...)
3. La censura tiene por efecto la renuncia del censurado, la cual podrá ser aceptada o rechazada por el Presidente de la República.

TITULO SEGUNDO: PODER EJECUTIVO

CAPITULO I: PRESIDENTE DE LA REPUBLICA

Artículo 87. 1. El periodo del Presidente de la República es de cinco años improrrogables. El Presidente puede ser reelegido por una sóla vez después de transcurrido un periodo constitucional. Ningún ciudadano puede ejercer la Presidencia por más de dos periodos constitucionales.
2. El periodo del Vicepresidente es también de cinco años improrrogables. El Vicepresidente no puede ser elegido Presidente, ni Vicepresidente de la República en el periodo siguiente al que ejerció su mandato.
Artículo 90. 1. Si ninguna de las fórmulas para Presidente y Vicepresidente de la República obtuviera la mayoría absoluta de votos válidos en las elecciones generales, el Congreso tomará a las dos que hubieran obtenido el mayor número de votos y, de entre ellas, hará la elección por mayoría absoluta de votos válidos y en votación oral y nominal.
2. En caso de empate, se repetirá la votación hasta que alguna de las fórmulas obtenga la mayoría absoluta.
3. La elección y cómputo se hará en sesión pública y permanente por razón de tiempo y materia y la proclamación mediante Resolución Congresal.

CAPITULO III: REGIMEN INTERIOR

Artículo 109. 1. El Prefecto, en su calidad de titular del Poder Ejecutivo en el Departamento y tiene las siguientes atribuciones:
a) Ejecutar y hacer cumplir las leyes expidiendo las resoluciones convenientes;
b) Dirigir la administración departamental;
c) Ejercer el cargo de Comandante General del Departamento;
d) Designar a los secretarios departamentales, a los subprefectos en las provincias y a los corregidores en los cantones y a las autoridades administrativas cuya asignación no está reservada a otro poder;
e) Coordinar proyectos planes, políticas y acciones con los gobiernos municipales de su jurisdicción.
2. Los órganos y unidades administrativas descentralizadas y desconcentradas de los ministerios, las instituciones y entidades públicas radicales en el departamento, dependen directamente del Prefecto.
3. La relación entre el Poder Ejecutivo y el Gobierno Departamental, se realiza exclusivamente a través del Prefecto y por intermedio del respectivo Ministro de Estado.
4. La organización, el funcionamiento y las atribuciones del gobierno departamental se definen por ley.
Artículo 110. 1. La fiscalización del Gobierno Departamental está a cargo de consejos departamentales compuestos por los senadores y diputados que representan al respectivo departamento en el Congreso Nacional.
2. El Consejo Departamental elegirá de entre sus miembros un presidente, un vicepresidente y un secretario.
3. Son atribuciones del Consejo Departamental:
a) Fiscalizar los actos del Gobierno Departamental;
b) Dictaminar, a iniciativa del Prefecto, sobre el presupuesto departamental para su presentación ante el Poder Legislativo;
c) Dictaminar la cuenta de gastos e inversiones que presente el Prefecto.
d) Pedir al Prefecto del Departamento informes verbales o escritos con fines de fiscalización y proponer investigaciones sobre todo asunto de interés departamental;
e) Interpelar al Prefecto y acordar la censura de sus actos por dos tercios de votos del total de sus miembros. La censura tiene por efecto la renuncia del Prefecto, la cual puede ser aceptada o rechazada por el Presidente de la República.
4. La organización, el funcionamiento y las atribuciones del Consejo Departamental se definen por Ley.

CAPITULO III: CONSEJO DE LA JUDICATURA

Artículo 119. 1. El Consejo de la Judicatura, es el órgano administrativo y disciplinario del Poder Judicial.
2. Es presidido por el Presidente de la Corte Suprema de Justicia e integrado por cuatro vocales: Dos jueces; un catedrático y un profesional abogado, todos ellos con título de abogado en provisión nacional y con diez años de ejercicio idóneo.
3. Son designados por el Congreso Nacional por el voto de dos tercios del total de sus miembros.
4. Ejercen sus funciones por un periodo de diez años no pudiendo ser reelegidos.
Artículo 120. Son atribuciones del Consejo de la Judicatura:
a) Proponer al Congreso nóminas para la designación de los Magistrados de la Corte Suprema de Justicia y a esta última para la designación de los vocales de las Cortes Superiores Departamentales;
b) Proponer nóminas a las Cortes Superiores Departamentales para la designación de jueces, notarios y registrador de derechos reales;
c) Administrar el Escalafón Judicial, ejercer el poder disciplinario sobre todos los ministros, vocales, jueces y funcionarios judiciales;
d) Procesar en la vía disciplinaria a ministros, vocales, jueces y funcionarios por faltas y contravenciones en el ejercicio de sus funciones, previstas por ley y suspenderlos temporalmente por simple mayoría de votos del total de sus miembros;
e) Elaborar el presupuesto anual del Poder Judicial para su proposición al Poder Legislativo, y ejecutarlo conforme a la Ley Financiera bajo el control de la Contraloría General de la República.

TITULO CUARTO: TRIBUNAL CONSTITUCIONAL

Artículo 121. 1. El control de la constitucionalidad y la interpretación judicial de la Constitución, es ejercida con el Tribunal Constitucional, integrado por cinco magistrados designados por el Congreso por el voto de dos tercios del total de sus miembros.
2. Los Magistrados del Tribunal Constitucional se elegirán entre jueces, fiscales, catedráticos, funcionarios y profesionales, con título de abogado en provisión nacional y con más de diez años de ejercicio profesional con idoneidad, y reunir las mismas condiciones que para ser Senador.
3. Duran en sus funciones diez años, pueden ser reelectos pasado un período de diez años. Su mandato es renunciable.
4. La condición de Magistrado del Tribunal Constitucional es incompatible con cualquier otra función, con excepción de la cátedra universitaria.
Artículo 122. Son atribuciones del Tribunal Constitucional conocer y resolver:
a) Los procesos de puro derecho sobre la inconstitucionalidad de leyes, decretos y cualesquier género de resoluciones;
b) Los conflictos de competencia y las controversias entre los Poderes Públicos, la Corte Nacional Electoral, los departamentos y los municipios;
c) Las impugnaciones del Poder Ejecutivo a las resoluciones camarales, prefecturales y municipales;
d) Los recursos contra tributos, impuestos, tasas, patentes, derechos o contribuciones creados, modificados o suprimidos en contravención a lo dispuesto en esta Constitución.
e) Los recursos contra resoluciones del Poder Legislativo o cualquiera de sus Cámaras, cuando tales resoluciones afecten a uno más derechos o garantías concretas, cualquiera sean las personas interesadas.
f) La alzada de los recursos amparo constitucional y habeas corpus.
Artículo 123. 1. Contra las sentencias del Tribunal Constitucional no cabe recurso alguno.
2. La sentencia que declara la inconstitucionalidad de una ley, decreto o cualesquier género de resolución, hace inaplicable la norma impugnada, y surte plenos efectos frente a todos.
La que se circunscribe a la estimación subjetiva de un derecho, se limita a declarar su inaplicabilidad al caso concreto.
3. Salvo que la sentencia no disponga otra cosa, subsistirá la vigencia de la norma en las partes no afectadas por la inconstitucionalidad.
4. La sentencia de inconstitucionalidad no afectará a sentencias anteriores que tengan calidad de cosa juzgada.
5. La ley reglamentará las condiciones para la admisión de los recursos ante el Tribunal Constitucional y sus procedimientos.

CAPITULO II: DEFENSOR DEL PUEBLO

Artículo 127. 1. El Defensor del Pueblo vela por la vigencia de los derechos y garantías de las personas en relación a la actividad de las administraciones nacional, departamental y municipal.
2. El Defensor del pueblo no recibe instrucciones de los Poderes públicos y goza de autonomía funcional y administrativa en el ejercicio de sus funciones.
3. El presupuesto del Poder Legislativo contemplará la partida necesaria para el funcionamiento de esta institución.
Artículo 128. 1. Para ser Defensor del Pueblo se requiere las mismas condiciones que para ser Senador.
2. Es elegido por el Congreso por dos tercios de votos del total de sus miembros.
3. Dura en sus funciones por un periodo de cinco años. Puede ser reelegido por una sola vez.
4. Goza de las mismas inmunidades y prerrogativas que senadores y diputados.
5. La función de Defensor del Pueblo es incompatible con todo mandato representativo, o cargo directivo en partidos y sindicatos.
Artículo 129. 1. El Defensor del Pueblo tiene la facultad de interponer recursos de habeas corpus y de amparo en representación de toda persona natural o jurídica, así como de plantear recursos administrativos y de inconstitucionalidad.
2. El Defensor del Pueblo tiene acceso libre e irrestricto a los medios de Comunicación Social del Estado.
Artículo 130. 1. El Defensor del Pueblo debe informar al Congreso sobre su gestión por lo menos una vez al año.
2. Podrá ser convocado por cualquiera de las Cámaras o sus Comisiones con fines legislativos y de fiscalización.
Artículo 131. La ley fija la organización y atribuciones del Defensor del Pueblo.

PARTE TERCERA: REGIMENES ESPECIALES

TITULO SEXTO: REGIMEN MUNICIPAL

Artículo 200. 1. El Gobierno y la administración municipal están a cargo de municipios autónomos y de igual jerarquía.
2. La autonomía municipal consiste en la potestad normativa, ejecutiva y administrativa en el ámbito de su competencia territorial.
3. El gobierno municipal está a cargo de un Concejo y un Alcalde.
4. Los concejales son elegidos en votación universal, directa y secreta por un periodo de cinco años, por simple mayoría de votos y por el sistema de representación proporcional-determinado por ley. Las elecciones municipales se efectuarán a mitad del período constitucional del Presidente de la República.
5. El Alcalde, que forma parte del Concejo, es elegido en voto ciudadano, universal, directo y secreto, por mayoría absoluta de sufragios válidos.
6. Si ninguno de los candidatos obtuviera la mayoría absoluta de votos válidos en las eleccioens municipales, el Concejo tomará a los dos que hubieran obtenido el mayor número de y de entre ellos hará la elección por mayoría absoluta de votos válidos y en votación nominal.
7. En caso de empate, se repetirá la votación hasta que alguno de ellos obtenga la mayoría absoluta.
8. La elección se hará en sesión pública y permanente.
9. La ley determina el número de escaños del Concejo de cada municipio en proporción al número de habitantes de acuerdo al último censo.
Artículo 201. 1. El Concejo Municipal tiene la potestad normativa y fiscalizadora. Las ordenanzas de patentes e impuestos y los empréstitos requieren ser aprobados por la Cámara de Senadores previo dictamen técnico del Poder Ejecutivo.
2. El Alcalde Municipal tiene la potestad ejecutiva, administrativa y jurisdiccional -administrativa.
3. Transcurrido por lo menos un año desde la elección del Alcalde que haya sido elegido conforme al numeral 6 del artículo 200, el Concejo puede censurarlo y removerlo por dos tercios de votos de total de sus miembros, mediante voto constructivo de censura, siempre que simultáneamente elija al sucesor de entre los concejales. El sucesor así elegido ejercerá el cargo hasta concluir el período interrumpido. Este procedimiento no puede volverse a intentar hasta transcurrido un año después del cambio de un Alcalde, ni tampoco en el último año de gestión municipal.
Artículo 202. Los municipios pueden asociarse, mancomunarse, fusionarse, contratar y cooperar entre sí, con el Poder Ejecutivo y el Gobierno Departamental o con personas públicas o privadas para el mejor cumplimiento de sus fines.
Artículo 203. 1. Cada municipio tiene una jurisdicción territorial continua y determinada.
2. La ley ordenará la totalidad del territorio nacional en jurisdicciones municipales que deberán establecerse siguiendo parámetros de población, situación y potencial socio-económico, capacidad financiera, técnica y administrativa, así como condiciones ecológicas que aseguren la utilización adecuada del territorio, para promover el desarrollo con equilibrio social y territorial.
Artículo 204. Para ser miembro del Consejo Municipal se requiere tener veintiún años de edad y estar domiciliado en la jurisdicción durante el año anterior a la elección.
Artículo 205. La ley determina la organización, funcionamiento y atribuciones del Gobierno Municipal.

TITULO NOVENO: REGIMEN ELECTORAL

CAPITULO I: EL SUFRAGIO

Art. 220. 1. Son electores todos los bolivianos que hayan cumplido **18 años de edad**, cualquiera que sea su grado de instrucción, ocupación o renta, sin más requisito que su inscripción en el Registro Electoral, previa presentación de documentos de identificación personal.
2. En las elecciones municipales podrán votar los extranjeros en las condiciones que establezca la ley.

PARTE CUARTA: PRIMACIA Y REFORMA DE LA CONSTITUCION

TITULO II: REFORMA DE LA CONSTITUCION

Artículo 230. 1. Esta Constitución puede ser reformada, por el voto de dos tercios del total de los miembros en cada una de las Cámaras mediante el procedimiento legislativo ordinario.
2. Si la Cámara revisora se limita a enmendar o modificar el proyecto, éste se considerará aprobado en caso de que la Cámara de origen acepte por dos tercios del total de sus miembros las enmiendas o modificaciones. Pero si no las acepta o si las corrige y altera, las dos Cámaras se reunirán en Congreso a convocatoria de cualquiera de sus presidentes dentro de los diez días siguientes, para deliberar sobre el proyecto, el que deberá ser aprobado por el voto de dos tercios de los congresales presentes.
3. Sancionada la reforma por el Congreso, pasará al Presidente de la República para su promulgación sin que éste pueda vetarla.
Artículo 231. 1. Cuando la reforma afecte a:
a) la inviolabilidad de la persona humana;
b) la libertad, independencia y soberanía de Bolivia;
c) la democracia representativa;
d) el carácter unitario de la Nación;
e) el sistema republicano;
Se declarará la necesidad de la reforma en una ley cuyo texto la determinará con precisión, que deberá ser aprobada por dos tercios del total de los miembros de cada una de las Cámaras.
2. La ley declaratoria de la reforma será enviada al Presidente de la República para su promulgación, sin que éste pueda vetarla.
3. En las primeras sesiones de la legislatura de un nuevo periodo constitucional se considerará el texto por la Cámara que proyectó la reforma, ajustándose al texto de la ley de declaratoria que, aprobada por dos tercios de votos, pasará a la otra para su revisión, la que también requerirá dos tercios de votos del total de sus miembros.
4. Las Cámaras iniciarán, deliberarán y votarán la reforma ajustándose al procedimiento legislativo.
5. Sancionada la reforma pasará al Ejecutivo para su promulgación, sin que el Presidente de la República pueda vetarla.
Por tanto, la promulgo para que se tenga y cumpla como ley de la República.
Dada en el Palacio de Gobierno de la ciudad de La Paz, a los ... días del mes de ... de mil novecientos noventa y tres años.

Venezuela: Gobierno dialoga con partidos, ante rumores de golpe

Caracas, 21 mar (EFE).- El gobierno venezolano inició esta semana una serie de contactos y diálogos con los partidos politicos motivado por la creciente ola de rumores sobre una posible intentona golpista, indicaron hoy en Caracas observadores politicos.

El ministro de Relaciones Interiores, Jesús Carmona, tras reunirse con la dirección del principal partido de oposición, el socialcristiano Copei, explicó hoy que dialoga con todos los sectores politicos con el objetivo de enfrentar la oleada de rumores que incrementan el clima de inseguridad politica.

Carlos Andrés Pérez

Carmona recordó que el pasado lunes se reunió con el partido de gobierno Acción Democrática, el jueves lo hizo con la Cámara de Radiodifusión y el viernes con la Cámara de la Televisión.

En todas estas reuniones los temas centrales han sido la oleada de rumores y la solicitud de juicio contra el presidente Carlos Andrés Pérez por presunta malversación de fondos hecha a la Corte Suprema de Justicia por el fiscal general de la Nación, Ramón Escovar Salom.

El fiscal, en un documento de 73 folios pidió a la Corte que decida si Pérez debe ser enjuiciado por el uso ilegal de 17 millones de dólares que fueron cambiados a bolivares en 1989 en el mercado libre de divisas.

Los últimos rumores que afectan a Venezuela insisten en la posibilidad de que el Alto Mando militar, con autorización de Pérez, de un golpe para impedir que el jefe del Estado fuese enjuiciado por el delito de peculado.

El ministro de la Defensa, general Iván Jiménez Sánchez, en compañia de los comandantes generales de la cuatro ramas de las Fuerzas Armadas, desmintió en alocución al país los rumores sobre el posible intento golpista.

El ministro de Relaciones Interiores solicitó a los partidos AD y Copei y a las cámaras de radio y televisión, la cooperación en el sentido de evitar la difusión de los rumores.

Sobre el caso del posible juicio a Carlos Andrés Pérez, el ministro Carmona no dio detalles de la conversación con Copei, pero el secretario de este partido José Curiel indicó: "escuchamos las informaciones del ministro".

Curiel subrayó que ratificaron a Carmona la posición de que la Corte debe tomar una decisión sin presiones politicas de manera que la investigación se haga de manera normal

El ministro Carmona anunció que esta semana continuará la serie de reuniones con las direcciones de los partidos Movimiento Al Socialismo (MAS) y Causa Radical (Causa R).

Terminó la odisea del secuestro

Gobierno de Nicaragua pagó 250.000 dólares a comando antisandinista

San José, 21 mar (EFE).- El Gobierno nicaraguense pagó un rescate de 250.000 dólares al comando antisandinista para que liberara a los rehenes que desde el 8 de marzo tenía en la Embajada de Nicaragua en San José, informaron hoy, domingo, los secuestradores.

Según un documento firmado por las autoridades nicaraguenses, que divulgaron hoy los cinco secuestradores, además del rescate el Gobierno de Managua se comprometió a poner en libertad a cuatro nicaraguenses que ocuparon "Radio Mundial" el 10 de marzo para leer un comunicado de apoyo al comando.

El acuerdo, de cinco puntos, señala que Costa Rica y Nicaragua se comprometen a interceder ante el país de asilo que escoja como destino el jefe del comando, José Manuel Urbina, para "ingresar con las garantias necesarias".

Asimismo, reconoce a Urbina el derecho a presentar denuncias sobre violaciones de los derechos humanos ante las comisiones que existan en Nicaragua, mientras que el Gobierno de este país se "compromete" a gestionar ante paises amigos recursos por 6 millones de dólares para ayudar a los afectados por la guerra.

Urbina Lara saldrá esta tarde hacia República Dominicana, que aceptó recibirle como asilado politico, lo mismo que otro miembro del grupo, Guillermo Oporta Reyes, mientras que los tres restantes serán conducidos en helicóptero a territorio nicaraguense, en un punto que ellos mismos detallarán al piloto del aparato.

En el comunicado no se hace mención a las demandas politicas que plantearon en un principio, la destitución del ministro nicaraguense de la Presidencia, Anyonio Lacayo, y del jefe del Ejército, Humberto Ortega, entre otras, y sus iniciales pretensiones de pedir un rescate de 6 millones de dólares.

El documento lo firman el ministro nicaraguense de Gobernación, Alfredo Mendieta, el vicecanciller de Nicaragua, José Pallais, el cardenal Miguel Obando y Bravo, el jefe de la fuerza pública costarricenses, Marino Donato, y el secretario de la Corte Interamericana de Derechos Humanos, Manuel Ventura.

Manifiesto de la alteñidad

A LOS CANDIDATOS IMPORTADOS LES DECIMOS QUE EL ALTO ES DE LOS ALTEÑOS

Compañeras y compañeros alteños

Las organizaciones cívico-sindicales con el convencimiento de que estamos interpretando el sentimiento más hondo de los alteños con respecto a nuestros representantes en el Parlamento y la Alcaldía, ponemos en su conocimiento los siguientes aspectos para iniciar una lucha abnegada y sacrificada en rechazo a la imposición de candidatos foráneos. Los alteños, decimos hoy, que ya no podemos estar eternamente representados por diputados y concejales ajenos a nuestra realidad.

1.- CASI MEDIO MILLON DE ALMAS EN LA MISERIA, EL OLVIDO Y FRUSTRACION.- Cuando ya estamos en los umbrales del siglo XXI, en la era del jet, la computadora y los satélites espaciales, en El Alto el tiempo se ha detenido, ya que producto del olvido y la pobreza seguimos viviendo a la luz de los mecheros, del polvo de la tierra y de la carencia de agua potable.

El Alto, hoy por hoy se ha constituido en la tercera ciudad que tiene más habitantes en el país (405.000 habitantes) y también se ha convertido en la tercera ciudad con más número de votos en Bolivia; esta situación, es sin lugar a dudas, el reflejo de la situación que viven los bolivianos en la más absoluta miseria, postergación, hambre y desocupación.

Si El Alto es un hogar digno para los desposeídos, es que los alteños con nuestro esfuerzo y sacrificio, hemos ido construyendo palmo a palmo una precaria ciudad en medio de la hostil topografía andina. Frente al olvido y la postergación de los gobiernos de turno, nuestras movilizaciones sacrificadas, arrancaron lo que en derecho nos corresponde.

2.- EL ALTO BALUARTE DE LA DEMOCRACIA.- Los alteños queremos decir con mucha claridad y amargura que, ésta no es la democracia por la que sin retaceos derramamos sangre y ofrendamos nuestras vidas a las balas de las dictaduras de García Meza y Natusch. No hemos perdido la vida de nuestros hermanos para que vivamos en la miseria, en el olvido, la desocupación y el gobierno de foráneos.

No hemos luchado por una democracia subordinada a la plata, al manipuleo, al prebendalismo y a la imposición de candidatos y autoridades ajenas tanto en el gobierno central y municipal.

En una palabra, la democracia por la que no hemos peleado es usufructuada por un puñado de gentes que controlan con el poder del dinero.

3.- LOS POLITICOS SOLO NOS MIRAN COMO A VOTOS Y UN EXTENSO MERCADO.- Ya para ningún alteño es desconocido que los politicos de los partidos de toda laya, se acuerdan de nosotros sólo cuando hay elecciones, pero cuando llegan al poder se burlan de nuestras necesidades y reivindicaciones, sólo nuestras movilizaciones radicales les sacan de su amnesia voluntaria.

Sin embargo el daño más artero y grande que están ocasionando a El Alto, es tratarla como a un extenso mercado al que hay que exportar candidatos a la alcaldía o al Parlamento. Y si es que alguna vez han postulado a alteños, es como SIMPLES FURGONES DE COLA.

Esta situación, ha ocasionado que la alcaldía se convierta en un escenario de aprendizaje para concejales importados, en el que, al no conocer la realidad de El Alto se cometen torpes errores.

Bajo el neoliberalismo, quienes no tienen ni el más remoto conocimiento de nuestra realidad alteña, resultan ser "nuestros representantes" en el Parlamento como diputados o senadores. Esta situación no tiene otro nombre que la de una BURLA A LA DIGNIDAD DE LOS ALTEÑOS.

4.- EL ALTO PARA LOS ALTEÑOS GENUINOS.- Partiendo de esta situación, es que planteamos que EL ALTO DEBE TENER SUS PROPIOS REPRESENTANTES ALTEÑOS, ya que en las organizaciones vivas y gloriosas de nuestra ciudad se están acuñando y templando en las regias luchas gentes que son capaces de trabajar sin desmayos y con desprendimiento por los verdaderos intereses de nuestra novel ciudad.

Por esto, las organizaciones cívicas, laborales y populares de El Alto conminamos a los partidos políticos que van a pugnar en las próximas elecciones a postular como diputados a alteños que por LO MENOS TENGAN UNA RESIDENCIA DE DIEZ AÑOS Y QUE ADEMAS ESTEN PROBADOS EN LAS LUCHAS COTIDIANAS POR LAS REIVINDICACIONES DE NUESTRA CIUDAD, porque no estamos dispuestos a tolerar a gentes que con etiqueta de "alteños" sólo duermen en la parte del país.

Para nosotros el alteño es aquel que lucha sin desmayos por hacer de esta parte de Bolivia un hogar digno de los desposeídos, de los pobres, de los que fueron despojados de sus fuentes de trabajo, en fin de aquellos hombres que luchan por encontrar una vida digna de los seres humanos.

Los alteños, a la luz de nuestras experiencias, estamos plenamente convencidos que, sólo los verdaderos alteños sacarán a nuestra ciudad de su atraso y su postergación.

5.- LA IMPORTACION, DETONANTE PARA QUE ESTALLE EL POLVORIN.- Los partidos políticos deben saber de una vez por todas que las organizaciones vivas y los alteños, ya no estamos dispuestos a seguir tolerando impasiblemente la importación de candidatos foráneos. Por esta razón emplazamos a los partidos políticos que postulen en sus listas y DENTRO DE LA FRANJA DE SEGURIDAD A LEGITIMOS ALTEÑOS, de lo contrario los alteños sabremos levantar el puño en alto en señal de combate para que este nuestro legítimo derecho sea plasmado en la realidad.

Deben saber que el detonante que haga estallar el polvorín acumulado por una serie de injusticias con nuestra ciudad puede ser la imposición de candidatos foráneos por El Alto.

Cada barrio, cada sede social, cada puesto de venta, se convertirá en una trinchera de lucha para echar de nuestra ciudad a aquellos partidos políticos que no se hayan hecho eco de nuestra exigencia.

Los alteños por este caro objetivo planteado por todas las organizaciones vivas, nos declaramos en PERMANENTE MOVILIZACION Y EN PIE DE LUCHA. Asimismo, no escatimaremos esfuerzos para que en nuestra ciudad no se realicen las elecciones, si es que se mantiene esta injusticia con El Alto, porque creemos que ninguna democracia se profundiza con la imposición de candidatos foráneos.

6.- NUESTRO GRITO DE COMBATE SE AMPLIFICARA EN EL PAIS.- Los alteños tenemos la elemental tarea de emprender esta lucha por mantener en alto nuestra dignidad y arrancar como hierba maligna, la demagogia, la mentira, el chantaje, el prebendalismo y el cinismo de los partidos politicos que se obstinan sólo en velar más por sus intereses sectarios, antes que en la dignidad de los pueblos como El Alto.

Por otra parte, emplazamos a los jefes de los partidos políticos para que nos den una respuesta a este nuestro planteamiento.

Mientras no tengamos una respuesta, ninguna notaria, ningún comando político, ninguna campaña proselitista, se desarrollará sin el hostigamiento de los alteños.

En esta lucha los alteños no tenemos nada que perder, más que una democracia palidecida por el manoseo de los partidos políticos.

"EL ALTO DE PIE, NUNCA DE RODILLAS"

El Alto 17 de marzo de 1993

P' LA ALCALDIA MUNICIPAL DE EL ALTO

Tras la muerte de todos sus amigos

"Narco" Escobar Gaviria asume personalmente el mando de sus fuerzas

Bogotá, 21 (AP) - Tras perder a 110 hombres, incluyendo a toda la cúpula militar del Cartel de Medellín, Pablo Escobar Gaviria ha asumido personalmente el mando de su organización criminal y estaria preparando una nueva ofensiva terrorista, dijeron fuentes oficiales.

Pablo Escobar Gabiria

"Escobar está ahora solo, acompañado de alguna gente de importancia secundaria", dijo el general Carlos Alberto Pulido, director de la Policia Nacional en Medellín, al indicar que con la muerte de Mario Alberto Castaño Molina alias "El Chopo", su jefe militar, ha tenido que asumir personalmente el mando de los hombres que aun están en la lucha.

"El Chopo" murió el viernes pasado en Medellín en un enfrentamiento con las tropas del "bloque de búsqueda", un cuerpo especializado del ejército y la policia que trabaja día y noche en la localización de Escobar Gaviria.

"Este era el sujeto mas sanguinario y peligroso al servicio del Cartel", dijo el general Pulido en una conferencia de prensa ayer en la cual indicó que las operaciones para localizar a Escobar Gaviria continúan sin pausa.

Desde que el rey de la droga se fugó de la cárcel de Envigado el 22 de julio de 1992 se han realizado 12.000 allanamientos, que han permitido destruir gran parte de la organización del Cartel de Medellín.

En esas operaciones han sido muertos 110 miembros del cartel, detenidos 1.900 sospechosos, decomisadas nueve toneladas de dinamita del arsenal utilizado para ejecutar atentados terroristas con carros-bomba y congelados diez mil millones de pesos (13 millones de dólares).

En opinión de los jefes policiales ahora están dadas las condiciones para una pronta captura de Escobar Gaviria o su rendición, pero cuatro pistoleros al servicio del cartel capturados el viernes y los documentos incautados a mensajeros de los mandos superiores de la organización detenidos en la cárcel de Itaguí indican que están en marcha nuevas acciones terroristas.

Desde la fuga de Escobar Gaviria de la cárcel de Envigado han estallado doce autos repletos de explosivos en Bogotá, Medellín y Barrancabermeja con saldo de 44 muertos. También han sido asesinados 90 policias en Medellín.

El Fiscal General de la Nación Gustavo de Greiff dijo que los alentadores resultados de las operaciones contra el Cartel de Medellín no pueden conducir a bajar la guardia. "Hay que continuar con seriedad las operaciones de búsqueda".

Manifestó a los periodistas que aunque uno de los abogados de Escobar Gaviria he hecho contacto con la fiscalía para establecer las condiciones de seguridad que se otorgarían a él y a su familia para una eventual rendición, afirmó que no tiene elementos de juicio para decir si ella se producirá.

El arzobispo Darío Castrillón, quien aceptó una solicitud del narcotraficante para que esté presente en el momento en que se presente ante los fiscales, se encuentra en Medellín desde el viernes y ayer no pudo ser localizado por los periodistas.

El alcalde de Medellín Luis Alfredo Ramos no descartó que durante el feriado que se prolonga hasta el martes en Colombia podría producirse la anunciada entrega de Escobar Gaviria.

El gobierno colombiano sin embargo estima que el líder del Cartel está haciendo un doble juego desde que se fugó de la cárcel: ofreciendo entregarse a la justicia a cambio de condiciones que ha ido modificando y disminuyendo gradualmente y al propio tiempo ejecutando actos terroristas.

La impresión que recogen hoy varios comentaristas de prensa es que el gobierno no tiene mayor interés en la entrega de Escobar Gaviria, sino en su captura vivo o muerto.

Malvinas: Más prue[...] que británicos mata[...] a prisioneros argen[...]

Londres, 21 Mar (EFE).- [...] nical londinense "The Indep[...] Sunday" publica hoy [...] que afirma ofrece nuevas [...] que soldados británicos [...] gentinos que intentaban [...] guerra de las Malvinas [...]

La fotografía muestra [...] dos argentinos que, según [...] londinense, fueron muertos [...] después que alzaran sus [...] taran en inglés: "No disparen" [...]

Los soldados [...] involucrados insisten, [...] nical, que la muerte de [...] gentinos, así como de un [...] lugar durante la batalla [...] quistar la montaña de [...] y que no se pudo evitar.

Detectives de Scotland [...] saron esta semana de [...] tras investigar las alegaciones [...] soldado británico, Vincent [...] reveladas en un libro [...] que varios prisioneros [...] ron muertos, incluidos tres [...] rios norteamericanos.

El informe final será [...] fiscalía general y depende [...] partamento la decisión [...] acusacioens formales, [...] nical sugiere que aunque [...] be que se mataron a prisioneros [...] tinos durante una batalla [...] ra que se tome acción [...]

Un ex paracaidista [...] participó en la batalla [...] Longdon dijo al "The Independent [...] Sunday" que escuchó los [...] disparen" con acento [...] pero que un compañero [...] detrás, a unos 40 metros, [...] saber si se estaban rindiendo [...]

Nuevas evidencias de [...] ron prisioneros argentinos [...] en un nuevo libro, "The Score [...] de Hugh McManners, donde [...] gen las declaraciones del [...] McCullum" que dice que en [...] Mount Longdon su compañía [...] estar avanzando y [...] argentinos heridos, y mucho [...] los prisioneros.

Teresa de Los Andes, una Sa[...] sin fronteras

Ciudad del Vaticano, [...] (EFE).- La carmelita chilena [...] Jesús, cuyo nombre fue [...] domingo, por el Papa Juan [...] el santoral de la Iglesia Católica [...] figura a la que el apelativo [...] Andes" ha dado un [...] supranacional.

De hecho, Juanita Fernández [...] lar es el último ejemplo de [...] de mujeres cristianas jóvenes [...] turamente arrancadas al [...] enfermedad o la violencia [...] nalidad, pese a sus pocos [...] sabido traspasar las fronteras [...] po y el espacio.

Curiosamente, la santa [...] de tantas otras carmelitas [...] Teresa de Cepeda Ahumada [...] ñola reformadora del Carmelo [...] hasta los 67 años, en una [...] siglo XVI, en la que la esp[...] vida media apenas superaba [...] años.

Teresa "de los Andes" [...] 1920, de tifus, con poco [...] años, y menos de un año de [...]

A la francesa Teresita [...] Jesús, de Lisieux, se la llevó [...] medad similar, con apenas [...] pocos de vida religiosa [...] como es el caso de las [...] carmelitas descalzas de G[...] María del Pilar, María Ángeles [...] Teresa del Niño Jesús, [...] edad temprana, en los primeros [...] mentos de la guerra civil [...] 1936, beatificadas en 198[...]

REQUERIMIENTO DE PERSONAL

IMPORTANTE ENTIDAD DESCENTRALIZADA DEL ESTADO REQUIERE P[...] SU UNIDAD JURIDICA, LA CONTRATACION DE SERVICIOS DE DOS PROFE[...] NALES A TIEMPO COMPLETO EN FORMA EXCLUSIVA.

CARGO : **ABOGADO DE PLANTA**

ESPECIALIDADES : DERECHO LABORAL, DERECHO MINERO, DERE[...] ADMINISTRATIVO (Coactivo, Fiscal y Contratos Adm[...] trativos), DERECHO COMERCIAL Y CIVIL (Contratos [...] nes, Garantías y otros).

REQUISITOS : ESTAR INSCRITO EN EL REGISTRO DEL COLEGI[...] ABOGADOS DE ESTA CAPITAL.

TENER EXPERIENCIA DE POR LO MENOS CINCO AÑOS, POSEER CUA[...] DES Y DISCIPLINA DE TRABAJO SOLIDAS, INICIATIVA Y ENTUSIASMO [...] LA PRESTACION DE SUS SERVICIOS.

LOS INTERESADOS DEBERAN ENVIAR SU CURRICULUM VITAE, ACO[...] ÑANDO FOTOGRAFIA RECIENTE Y COPIAS DE DOCUMENTOS A LAS C[...] LLAS Nos. 674 ó 1414 DIRIGIDA A:

REQUERIMIENTO DE PERSONAL
UNIDAD JURIDICA
CASILLA 674 ó 1414
LA PAZ - BOLIVIA

LA PRESENTACION DE SOLICITUDES DEBERA EFECTUA[...] IMPOSTERGABLEMENTE HASTA EL DIA JUEVES 25 DE MARZO DE 199[...] SOBRE HERMETICAMENTE CERRADO.

LA PAZ, 19 DE MARZO DE 1993

ncio el de Agricultura

ia: Escándalo por corrupción "tragó" a otro ministro

21 mar (EFE) - El ministro de Agricultura, el democristiano Gianni presentó su dimisión al presidente del Gobierno después de conocer que de Verona le han abierto un sumario por un presunto delito de continuado" y violación de la ley de financiación pública de los

de Fontana, de 47 años, jefe de la corriente de izquierda democristiana coloca nuevamente en una delicada situación al Gobierno de coalición el socialista Giuliano Amato, quien en sus casi nueve meses de tenido que sustituir a seis ministros.

Amato ha intentado desde el primer momento mantener al Gabinete escándalo de "Tangentopoli" (la ciudad de las comisiones ilegales), poco éxito, la dimisión de Fontana demuestra una vez que la vida y la estabilidad del Ejecutivo depende del desarrollo de las judiciales.

Fontana, ministro desde julio del pasado año, afirmó hoy en una que espera tener cuanto antes "la posibilidad de esclarecer ante la su posición".

me concierne, puedo decir que siempre he intentado ejercer mi vida transparencia y de manera limpia", dijo.

de Verona que investigan los casos de comisiones ilegales en Verona de Fontana- ordenaron hoy el registro policial del domicilio familiar en dicha localidad, así como la residencia veraniega que posee en Torri en el lago de Garda.

de Verona informó que el sumario le ha sido abierto por su condición de la corriente de izquierda de la Democracia Cristiana veronesa y fuentes aseguraron que los jueces están investigando la presunta implicación de en el escándalo de las comisiones ilegales pagadas por empresas que se obras de la empresa de los servicios municipales de la ciudad de "Julieta" (AGSM).

se dio de baja como diputado cuando fue nombrado ministro, tras la producida por la DC a sus dirigentes de que deben optar entre un puesto sexta vez y con las aguas políticas más turbulentas que nunca, Amato una nueva sustitución.

ataque terrorista en Nueva York

pto reabre juicio a sacerdote sulmán investigado en EE.UU.

21 mar, (AP) - El gobierno ordenó hoy un nuevo enjuiciamiento de un radicado en Estados Unidos, algunos de cuyos seguidores han en conexión con el reciente atentado dinamitero en el Centro de Mundial en Nueva York.

egipcio acusa al jeque Omar Abdel Rajman de la intensificada ola desatada por musulmanes extremistas contra policías y turistas en en poco más de un año ha dejado 152 muertos y más de 230 heridos. Rajman, de 54 años y ciego, apeló la orden de deportación en de Estados vive desde hace casi tres años.

de inmigración norteamericano dictaminó que puede ser deportado, su solicitud de ingreso de residencia no dijo que es polígamo y que en declarado culpable en Egipto de haber falsificado un cheque.

egipcias dijeron hoy que tiene previsto volver a juzgar al jeque el con 46 de seguidores por intento de asesinato de un agente policial, individuos y propiedades públicas, tenencia ilícita de armas, y en la manifestación antigubernamental del 7 de abril de 1989.

hasta ahora Egipto no ha solicitado a Estados Unidos la del jeque.

seguidores de Abdel Rajman, en el estado de Nueva Jersey, han sido en relación al atentado dinamitero contra las torres gemelas del Centro Mundial, en Nueva York, perpetrado en febrero y que dejó seis de 1.000 lesionados e ingentes daños y perjuicios.

Israel agranda a su policía para acabar con la lucha palestina

Jerusalén, 21 mar (EFE).- El gobierno israelí decidió hoy, domingo, aumentar en 3.000 el número de policías, debido a la ola de atentados palestinos que desde comienzos de este mes han costado la vida a diez civiles y soldados judíos.

Los policías de refuerzo se destinarán a los territorios ocupados de Gaza y Cisjordania, donde este mes soldados israelíes mataron a dieciséis palestinos, y en las líneas que los separan de Israel.

La radio estatal israelí informó de que ésta es una de las decisiones adoptadas por el gobierno del primer ministro israelí, Isaac Rabin, tras adelantar éste su regreso de una visita oficial a Estados Unidos. El resto de las medidas adoptadas por el Ejecutivo no han trascendido a la prensa.

Tras la reunión del gobierno, Rabin, también titular de Defensa, se reunió con sus ministros de Policía, Moshé Shájal; Transportes, Israel Keisar, y Economía, Simón Shitrit, que fueron informados por los responsables de las fuerzas de seguridad acerca de su lucha contra los atentados palestinos.

Según sus responsables, la lucha de las fuerzas de seguridad se concentra en lo que denominaron "el núcleo duro" de los militantes palestinos (las células armadas y los buscados por actividades antiisraelíes).

En la reunión del gobierno, varios ministros criticaron a los colonos judíos y a otros miembros de la extrema derecha israelí que exigen la dimisión de Rabin y que, según aquéllos, "aprovechan la situación para poner en cuestión las conversaciones de paz" de Israel con los países árabes y los palestinos.

Caos político tras "golpe" presidencial

Parlamento ruso intentará enjuiciar a Boris Yeltsin

Moscú, 21, (AP).- La legislatura permanente de Rusia, reunida hoy en sesión de emergencia, dio el primer paso para procesar al presidente Boris Yeltsin.

El Soviet Supremo ruso aprobó por 125 a 16 votos una decisión de solicitar a la Corte Constitucional que revise la declaración de estado de emergencia promulgada ayer por Yeltsin.

Si el tribunal falla que el presidente violó la constitución, Yeltsin podría ser procesado por la totalidad del parlamento, el Congreso de Diputados del Pueblo, que podría ser convocado el miércoles.

La resolución pidió además al procurador general de la república que considere si los asesores de Yeltsin comparten responsabilidades criminales por la declaración del estado de emergencia.

Ello equivale a la amenaza de juzgar a los máximos asesores del mandatario, aunque no al propio Yeltsin.

Yeltsin no asistió a la sesión de la legislatura, probablemente debido al fallecimiento de un familiar.

La votación del Soviet Supremo siguió a una tajante denuncia del principal rival de Yeltsin, el presidente del parlamento Ruslan Jasbulatov, que acusó hoy en una sesión de emergencia al mandatario de intentar usurpar el poder y encaminar al país a una guerra civil.

Al inagurar la sesión de emergencia, Jasbulatov dijo que "el presidente, empujado por su círculo íntimo, eligió el camino de una confrontación dura y directa con los organismos legislativo y judicial: el camino de las medidas extremas que lo colocan fuera del marco constitucional".

"Es un intento de establecer el gobierno arbitrario", insistió.

Si el congreso procesa a Yeltsin, el resultado podría ser solamente un atascamiento. El principal asesor legal del mandatario, Sergei Shakhrai, dijo que Yeltsin se negará a dimitir.

El vicepresidente Alexander Rutskoi habló tras Jasbulatov y también consideró anticonstitucional la declaración de Yeltsin.

El primer ministro Viktor Chernomyrdin defendió a medias la actitud de Yeltsin.

Boris Yeltsin

Indicó que el presidente, como dirigente de la nación elegido popularmente, "tuvo derecho de apelar al pueblo". Si la declaración de Yeltsin es anticonstitucional o no "es otra cuestión", dijo Chernomyrdin, sin pronunciarse sobre el tema.

Chernomyrdin prometió que el gobierno sostendrá el orden público y tratará de mantener la marcha de la economía.

Yeltsin dijo ayer al país en una alocución televisada que el parlamento trata de restaurar en el poder la antigua "burocracia" comunista.

Frente a la sede del Soviet Supremo, miles de personas se manifestaron a favor y en contra de Yeltsin.

Unos 3.000 procomunistas lo atacaron verbalmente mientras empuñaban banderas rojas en la parte trasera del edificio.

Un contingente policial fuertemente armado, acompañado de unos 100 vehículos, los separó de otros 2.000 manifestantes que respaldaban a Yeltsin.

No hubo incidentes de violencia y al anochecer algunos de los manifestantes encendieron grandes hogueras para permanecer en vigilia toda la noche, la primera desde que los partidarios de Yeltsin acudieron al edificio para oponerse al golpe de estado comunista de 1991.

Durante la sesión del Soviet Supremo, algunos diputados procomunistas pidieron a la legislatura que invoque un artículo de la constitución rusa que rescinde automáticamente todos los poderes del presidente por intentar hacerse con el poder.

Yeltsin declaró el estado de emergencia hasta el 25 de abril, cuando, según indicó, el gobierno efectuará un plebiscito nacional en torno a la confianza popular en su presidente.

Yeltsin insistió en que el sondeo nacional es la única forma de solucionar la lucha por el poder entre el ejecutivo y el parlamento, que a principios de mes redujo su autoridad para emitir decretos económicos sin aprobación legislativa.

Superpotencias apoyan al presidente ruso

Madrid, 21 mar (Redacción Central de EFE).- El presidente ruso, Boris Yeltsin, quien ha decidido asumir poderes especiales, recibió hoy, domingo, el apoyo de la comunidad internacional y los líderes políticos mundiales, entre ellos su colega de EEUU, Bill Clinton, quien expresó su respaldo al dirigente de Rusia.

El director de Comunicaciones de la Casa Blanca, George Stephanopoulos, confirmó que se mantiene la cumbre entre Clinton y Yeltsin prevista para el 3 y 4 de abril próximo en Vancouver (Canadá).

En cuanto a los países comunitarios, el gobierno británico reiteró su continuo apoyo a las reformas emprendidas por Yeltsin y señaló que está informado de los planes del líder ruso, con quien está en contacto directo.

El ministro francés de Asuntos Exteriores, Roland Dumas, aseguró que "Francia no está sorprendida por la decisión del presidente Yeltsin" y agregó que París no desea "involucrarse en el debate constitucional".

"Las iniciativas tomadas por el presidente Yeltsin pretenden sacar el país de las dificultades. Es deseable que el pueblo ruso en definitiva tenga la última palabra y sea consultado por los medios más democráticos", dijo Dumas.

En Bonn, el gobierno alemán manifestó su "comprensión" hacia el "régimen de gobernación especial" decretado por Yeltsin, como solución para resolver la crisis en Rusia, y expresó su esperanza en que así se llegue a un consenso y a soluciones pacíficas.

El portavoz gubernamental de Bonn, Dieter Vogel, añadió que Alemania está de acuerdo con el anuncio hecho por Yeltsin de que ese "régimen de gobernación especial" sólo será temporal y no afectará a los principios del Estado de Derecho ni reducirá las libertades democráticas.

También el jefe de la diplomacia belga, Willy Claes, mostró su respaldo a Yeltsin y destacó que éste constituye la única autoridad legítima elegida en Rusia, tras lo que se declaró a favor de una evolución de ese país hacia una democracia política.

La Presidencia de la Comunidad Europea (CE) apoyó las medidas especiales adoptadas por el líder ruso e indicó que confía en que Yeltsin pueda "continuar y reforzar las reformas".

La CE y Dinamarca, que preside actualmente la Comunidad, seguirán apoyando el proceso de reformas políticas y económicas en Rusia, según el presidente del Consejo de Ministros comunitario, Niels Helveg Petersen.

La Organización del Tratado del Atlántico Norte (OTAN) rehusó comentar la decisión que ayer, sábado, adoptó Yeltsin, aunque fuentes de la Alianza que pidieron el anonimato apuntaron la posibilidad de que la crisis de Rusia sea abordada el lunes en un encuentro de embajadores.

Oposición advierte que Yeltsin lleva a Rusia a la guerra civil

Moscú, 21 mar (De EFE).- El presidente del Parlamento ruso, Ruslán Jasbulátov, afirmó hoy, domingo, que Boris Yeltsin ha elegido el camino de la confrontación "directa, grosera y extrema", lo cual le deja fuera del espacio constitucional y abre el espacio a una "guerra civil".

El líder parlamentario, principal rival de Yeltsin, acusó al presidente de intentar "imponer su poder personal" mediante el bloqueo del Legislativo.

Jasbulátov afirmó que el presidente sólo puede responder por la desintegración del país y el fracaso de la reforma económica.

En un ambiente sumamente hostil al presidente, que ayer anunció la imposición de un régimen especial de gobernación mediante el que asume la responsabilidad de casi todo el poder en Rusia y le impide al Legislativo actuar en contra de su voluntad, una sóla voz se alzó en su favor, la del jefe del gobierno, Viktor Chernomyrdin.

El primer ministro dijo que el gobierno está en la posición más difícil porque en la situación actual no puede sacar al país del caos económico, y afirmó que todos los miembros del gabinete apoyan la decisión del presidente en lo que respecta al llamamiento para evitar el hundimiento de Rusia.

Los ministros de Defensa, Seguridad e Interior, aseguró, garantizan el orden y no permitirán que sus fuerzas se vean involucradas en la confrontación política.

Chernomyrdin hizo un llamamiento a los diputados para que no se dejen dominar por las emociones.

El ministro del Interior, Viktor Yerin, aseguró que hay total tranquilidad en el país, que su Ministerio asegura el orden social, y que los órganos del Interior trabajan con total normalidad.

Cinco fracciones parlamentarias propusieron hacer un llamamiento a Occidente para que no intervenga en los asuntos internos de Rusia.

Según las fracciones, el apoyo que ha recibido Yeltsin de muchos países de Occidente, entre ellos Estados Unidos, es una "burda injerencia en los asuntos internos rusos" y revelan la incomprensión de lo que ocurre en Rusia.

JUNTA GENERAL ORDINARIA DE ACCIONISTAS

rio del **BANCO DE COCHABAMBA S.A.,** de conformidad con lo dispuesto en los 30, 38 y 39 de sus Estatutos, convoca a **JUNTA GENERAL ORDINARIA DE NISTAS** para el día sábado10 de abril de 1993 a hrs.10:00 a.m. en el domicilio legal de ción, calle Warnes Nº 40 de la ciudad de Santa Cruz de la Sierra, con el siguiente Orden

ctura de la Convocatoria.
nsideración de la Memoria Anual
rme del Síndico
nsideración del Balance General y Estados de Resultado al 31 de diciembre de 1992.
ctamen de Auditoría Externa
mplimiento de Circulares de la Superintendencia de Bancos.
tamiento de Utilidades.
ctura y Aprobación del Acta de la Junta General Ordinaria
signación de 2 representantes de los accionistas para firmar el Acta.

cuerda a los señores accionistas que en cumplimiento a lo establecido en el Artículo 36 Estatutos del Banco, el registro de Accionistas quedará suspendido desde el 29 de marzo 93, un día después de la fecha de la última publicación, hasta el día posterior a la ación de la Junta.
ificación de Poderes y representación se efectuará en la Secretaría del Directorio desde ora antes de la fijada para la realización de la Junta.

EL DIRECTORIO

Santa Cruz, 22 de marzo de 1993

Farmacias de turno
370087

INVITACION PUBLICA DAD Nº 004/93

SE INVITA A LAS EMPRESAS COMERCIALES LEGALMENTE ESTABLECIDAS EN EL PAIS Y CON REPRESENTACION ACREDITADA EN LOS PRODUCTOS QUE OFERTEN HACERNOS CONOCER SUS PROPUESTAS PARA PROVISION DE LOS SIGUIENTES MATERIALES EN CONCURSO DE PRECIOS.

PEDIDO OAL-ADM 035/93

10.000	HOJAS	PAPEL	CONTINUO	AO 9.5 X 11
30.000	HOJAS	"	"	AI 9.5 X 11
20.000	HOJAS	"	"	BO 13.0 X 11
30.000	HOJAS	"	"	BI 13.0 X 11
20.000	HOJAS	"	"	B2 13.0 X 11
40.000	HOJAS	"	"	CO 14.7/8 X 11
50.000	HOJAS	"	"	C1 14.7/8 X 11
50.000	HOJAS	"	"	C2 14.7/8 X 11

PEDIDO DAT 028/93

50	PIEZAS	BUSCA PERSONA TIPO KEY NOTE FC ID AZ489FR3737 FRECUENCIA 160, 7MHz

LAS OFERTAS SE RECIBIRAN EN LAS OFICINAS DEL DEPARTAMENTO DE ADQUISICIONES PISO 7 EDF. GRAN CENTRO AV. MCAL. SANTA CRUZ, HASTA EL DIA 29 DE MARZO DEL PRESENTE AÑO A HORAS 16:00 IMPOSTERGABLEMENTE, DEBIENDO SER PRESENTADOS EL ORIGINAL DE LA OFERTA MAS UNA COPIA EN SOBRE CERRADO CON EL SIGUIENTE ROTULO:

COTEL LA PAZ
INVITACION PUBLICA DAD 001/93
CONCURSO DE PRECIOS PARA EL PEDIDO Nº....
PROVEEDOR

AMENTO DE
ONES PUBLICAS

CEDES INVITACION PUBLICA

PRESIDENCIA DE LA REPUBLICA
F.I.S.
FONDO DE INVERSION SOCIAL

LA FUNDACION PARA LA CAPACITACION, EDUCACION Y DESARROLLO SOCIAL-CEDES

CON FINANCIAMIENTO DEL FONDO DE INVERSION SOCIAL (FIS)

Invita a Empresas Constructoras a presentar propuestas para la construcción de los Proyectos LETRINAS SECAS EN:

1.- ALTO S. PAGADOR SUR-CODIGO: SB06/CBB/08056-PLIEGO P-1064-1
COSTO ESTIMADO: Bs. 370,00.—
2.- ALTO S. PAGADOR NORTE-CODIGO: SB06/CBB/08055-P1065-1
COSTO ESTIMADO: Bs. 429,200.—

Ubicados en las localidades del mismo nombre, Provincia Cercado del Departamento de Cochabamba.
El pliego podrá ser adquirido en oficinas de CEDES, ubicadas en AV. RAFAEL URQUIDI 256, CIUDAD DE COCHABAMBA. El valor del pliego es de Bs. 250.- Estos documentos están disponibles para su consulta en la Oficina Zonal de FIS en Cochabamba.
Las propuestas deberán ser presentadas en las oficinas de CEDES hasta horas 11:30 a.m. del día 14 de abril de 1993.
La apertura de sobres se realizará en acto público, a horas 15:00 del mismo día en OFICINAS DE CEDES.

Marzo de 1993

M.N.R.

COMANDO DE EMPRESARIOS "LA PAZ'

Se invita a los Sres. empresarios interesados en pertenecer al Comando de Empresarios, regularizar su inscripción en nuestra Secretaría ubicada en la calle Capitán Ravelo Nº.- 2415.
De la misma manera invitamos a todos los empresarios simpatizantes con el Proyecto "GONI 93", - - contactarse con nuestra Secretaría.

La Paz, 17 de marzo de 1993

JEFE DE COMANDO

SOLICITADA

INSOLITO

- ANTE UN NUEVO CHANTAJE A DOS MAGISTRADOS DE LA CORTE SUPREMA, SE IMPONE LA VERDAD
- "LAS PALOMAS CONTRA LAS ESCOPETAS"
- CON EL FALLO DICTADO POR LA SALA CIVIL PRIMERA DE LA CORTE SUPREMA, EL ESTADO SE BENEFICIO CON $us. 1.983.811.-
- SE DEBE INVESTIGAR A LOS PADRINOS DE "CHAMAS".

PODER JUDICIAL

Excma. Corte Suprema de Justicia de la Nación

Sucre, marzo de 1993

Señor
Dr. Luis Vásquez Villamor
PRESIDENTE DE LA COMISION DE CONSTITUCION, JUSTICIA Y POLICIA JUDICIAL DE LA H. CAMARA DE DIPUTADOS
Cámara de Diputados.

La Paz.-

Distinguido Señor
De manera extraoficial y por información de prensa, ha sido de mi conocimiento que ante su autoridad el señor JUSTO CHAMAS GARSON se ha "QUERELLADO" contra mi persona y el señor Ex-Ministro y Decano de la Sala Civil Primera de la Excma. Corte Suprema de Justicia, Dr. Hugo Galindo Decker en razón a ser quienes suscribimos el Auto Supremo No. 305 de 18 de diciembre de 1992, por el que REVOCAMOS a través de la **IMPROCEDENCIA** la Resolución Nº 452/92 de 4 de junio de 1992, dictada por la "SALA PENAL" de la Corte Superior del Distrito Judicial de La Paz, quien mediante resolución de un **"RECURSO DE AMPARO CONSTITUCIONAL"**, de manera muy **"suigeneris" "CONDENARON"** al Banco Central de Bolivia al pago de $us. 1.993.811.
No es mi intención en esta oportunidad, hacer un análisis jurídico detallado del fallo que dictáramos en el Tribunal Supremo, el mismo que se recomienda por sí sólo con la fundamentación "IRREFUTABLE", entiéndase bien, reitero: "IRREFUTABLE", tanto en el campo legal como el doctrinario, y de lo cual me siento orgulloso de haber intervenido en su confección.
Resolución que por su contenido evitó que el ente emisor del país (Banco Central de Bolivia) y por qué no decirlo, el ESTADO BOLIVIANO sea exaccionado con el pago de $us. 1.983.811 dólares americanos mediante un ILEGAL procedimiento cual fuere el de un "Amparo Constitucional" y de cuya gratuita suma **usufructuarían "muchos".**
Se nos imputa, a los firmantes del Auto Supremo, que habríamos "sustituido" una anterior resolución que le fuera "favorable" a nuestro querellante (D.I.M.E. Ltda.). Al respecto quiero decir que el único documento que se conoce con la fuerza que le asigna el Art. 515 numeral 1º del Cdgo. de Pdto. Civil, es el Auto Supremo Nº 305 legalmente notificado, sobre cualquier otro instrumento que debe "explicarse" y Ud. INVESTIGAR bajo qué circunstancias y forma fue obtenido.
Señor Presidente, en este caso **"existe mucha tela que cortar"** se quiere una investigación, pues bien, hágasela, pero a profundidad y sea desde el origen de la demanda, ya que ésta atentaba a los intereses del Estado. Y aún más, constituye una obligación también, investigar sobre el acreditivo Nº 307283 que, el otrora "BANCO DE POTOSI S.A." (cuyo mayor accionista era el señor CHAMAS) abriera en favor de la firma D.I.M.E. Ltda., (Justo Chamas Garsón), estoy absolutamente seguro que en todo ello se encontrarán cosas muy "interesantes" como el hecho de que el señor CHAMAS GARSON nunca pagó el acreditivo, y que con un ARDID jurídico con - "muchos actores"- pretendía cobrar al Estado, nada menos que $us. 1.983.811 que evitó la Corte Suprema, a través del Auto Supremo por el que hoy se nos pretende enjuiciar, y que tiene toda la legitimidad que reconoce la ley. El fraude con el acreditivo, se comprueba con el certificado que se publica adjunto.
El ejercicio de la sana democracia, y el derecho nacido del inc. h) del Art. 7 de la Constitución Política del Estado, exige que la petición que hago se la atienda en toda su extensión, afecte a quien afecte, caiga quien caiga, así éstos se consideren "INTOCABLES". "A ESTA FIESTA, SEÑOR PRESIDENTE, TIENEN QUE ASISTIR MUCHOS OTROS INVITADOS, SIN OLVIDARNOS DE LOS "PADRINOS" DEL SEÑOR CHAMAS".
No dudando que la presente será atendida por su persona en el nivel de su total contenido, reitero a Ud. H. Diputado, mis consideraciones más apreciadas.

Atentamente,

C.I. 1670737

Dr. Hugo Dellien Barba
Ministro de la Excma. Corte Suprema de Justicia
Presidente Sala Civil Primera

BANCO POTOSI S.A.
LA PAZ - BOLIVIA
(EN LIQUIDACION)

Av. Camacho 1433
Casilla 8614
Telex: 2451 - Banposa BV.

Telfs: 377174 - 377...
356573 - 356...
Cables: BANPO...

CERTIFICADO

A requerimiento de la Superintendencia de Bancos y Entidades Financieras, el BANCO DE POTOSI ... en liquidación con referencia al Certificado emitido en fecha 28 de julio de 1992 y analizadas ... "Pruebas Referenciadas" anexadas por la empresa DIME SRL el expediente del Recurso de Amparo Constitucional" que se encuentra radicado Excma. Corte Suprema de Justicia, certifica los siguientes puntos:

1º Las papeletas del anexo 14:

20	de	marzo de 1984	$b.	867.734.252,05
18	de	marzo de 1984	$b.	33.068.689,64
31	de	enero de 1984	$b.	39.080.000.—
20	de	julio de 1983	$b.	39.080.000,10

que muestran débitos en las cuentas: Oficina central y sucursales y provisión para Obligaciones Diversas Moneda Nacional, no prueban bajo ningún punto de vista que el cliente DIME SRL ... acreditivo Nº 307283 ya que la Cuenta Oficina Central y Sucursales es una cuenta de contra ... registra recursos monetarios, ésta sólo sirve para contabilizar operaciones contables entre ... sucursales de un mismo Banco.

2º Las cancelaciones o pagos de cartas de crédito se realizan exclusivamente con depósitos ... efectivo, cargos en cuentas (corrientes, de ahorro certificados a plazo) y con cheques certificados de otros bancos del país o del exterior.

3º Por norma general y procedimiento contable bancario, cualquier pago tiene que estar respaldado con papeletas contables específicas que afecten las cuentas citadas en el punto precedente.

Es cuanto certifico para fines consiguientes.

La Paz, octubre 9 de 1992

Lic. Yolanda D. de Reyes
INTENDENTE LIQUIDADOR
BANCO POTOSI S.A.

ESTE ES EL "PROYECTO" QUE EL MINISTRO ADÁN SORIA DIEZ CANSECO LE PRESENTO AL MINISTRO HUGO DELLIEN BARBA, CONTRA EL CUAL SE MANIFESTO LA "DISIDENCIA" CONFORME SE ACREDITA POR LA RUBRICA.
¿SERÁ ESTE EL MISMO QUE EL SEÑOR "CHAMAS" HA PRESENTADO CON SU DENUNCIA? O ES OTRO HECHO A "ESPALDAS" DEL MINISTRO DELLIEN, MIEMBRO GENUINO DE LA SALA PRIMERA, Y QUE FUERA SUSCRITO CON UN MINISTRO DE LA SALA CIVIL SEGUNDA (DR. HUGO SALVATIERRA O) CON ABSOLUTO DESCONOCIMIENTO DE LA COMPETENCIA DEL TITULAR DE SALA EN QUE SE TRAMITABA LA CAUSA? ¿POR QUE LA SUSTITUCION?. ¿POR QUE LA INTERVENCION DE OTRO MINISTRO AJENO A LA SALA? ¿POR QUE EL PROYECTO SUSTITUTIVO NO SE DIO A CONOCER AL DR. DELLIEN? SIENDO QUE TENIA OTRO TEXTO?
¿QUIEN ES EL QUE "SUSTITUYE" PROYECTOS?
VISTOS, En revisión la resolución Nº 452/92 de 4 de junio de 1992, dictada por la Sala Penal Segunda de la Corte Superior del Distrito Judicial de La Paz, dentro de la demanda de Amparo Constitucional seguido por Juanita Vargas R. en representación de Desarrollo Mercantil, Industrial y Económica DIME S.R.L. contra Raul Boada Rodríguez y Fernández Campero Paz, Gerente General ambos del Banco Central de Bolivia, los antecedentes emergen del acta de la audiencia realizada, el dictamen del señor Fiscal General de la República de fs. 59, y

CONSIDERANDO: Que la demanda de Amparo Constitucional de conformidad con lo instituido por el Art. 19 de la Constitución Política del Estado, se cumple a cabalidad, cuando la parte recurrida evidentemente según se demuestra en el acta de la audiencia, ha incumplido órdenes del tomador de la carta de crédito al haber cambiado de destinatario y efectuado operaciones diferentes a las instrucciones originales y sin concierto con los demandantes, restringiendo los derechos y garantías de las personas naturales o jurídicas, las mismas que deben ser precauteladas por las autoridades judiciales como remedio inmediato a esos atentados.
Que en criterio de la misma Fiscalía General de la República se encuentra el aserto de lo antes manifestado, por lo que declara la procedencia de la acción de amparo constitucional.

POR TANTO: La Sala Civil Primera de la Excma. Corte Suprema de Justicia de la Nación, de acuerdo con el dictamen del señor Fiscal General de la República APRUEBA la resolución elevada en revisión en toda norma de derecho.

Relator: Ministro Dr. Adán Soria Diez Canseco
Regístrese y devuélvase.

Disidentes

ESTE ES EL PROYECTO QUE "SUSTITUYO" EL MINISTRO SORIA DIEZ CANSECO, LUEGO DE LA "DISIDENCIA" DEL MINISTRO DELLIEN, Y EN EL QUE HIZO INTERVENIR A UN MINISTRO DE LA "SALA CIVIL SEGUNDA"- DR. HUGO SALVATIERRA OPORTO, A QUIEN INCLUSO LE ATRIBUYO SU "AUTORIA". (EL MINISTRO SORIA SIEMPRE FUE MAS "ESCUETO" EN SUS RESOLUCIONES)
¿POR QUE ESTA "ANORMALIDAD"? SI YA EXISTIA RESOLUCION DE "IMPROCEDENCIA" -DOS VOTOS "GALINDO-DELLIEN" ART. 60 LOJ? ¿QUIEN ES EL QUE "SUSTITUYE" PROYECTOS? Y CUAL EL INTERES EN ELLO?

VISTOS: En revisión la Resolución No. 452/92 de 4 de junio de 1992 fs. 149 a 151, dictada por la Sala Penal Segunda de la Corte Superior del Distrito Judicial de La Paz dentro del recurso de amparo constitucional seguido por Juanita Vargas R. en representación de Desarrollo Mercantil, Industrial y Económico D.I.M.E. S.R.L. contra Raúl Boada Rodríguez, Presidente del Directorio y Fernández Campero Paz, Gerente General, ambos del Banco Central de Bolivia, los antecedentes que emergen del acta de audiencia de fs. 145 a 148, el dictamen de fs. 159 del Sr. Fiscal General de la República, ...

CONSIDERANDO: Que el capital social de una asociación empresarial y el trabajo, se hallan protegidos por el Estado, tal como establecen los arts. 7- incisos c) y d), 157 y 159 de la Constitución Política del Estado, siendo procedente en consecuencia el recurso de amparo constitucional contra los actos arbitrarios e ilegales cometidos con exceso de poder o las omisiones indebidas de los funcionarios o particulares que restrinjan, supriman o amenacen restringir o suprimir los derechos y garantías de la persona natural o jurídica reconocidos por dicha Constitución y las leyes, instituido en el ... de la Constitución Política del Estado concordante con los arts. 762 al 767 del Cdgo. de Pdto. Civil.
CONSIDERANDO: Que en la especie, el Tribunal de Amparo constituido por la Sala Penal Segunda de la Corte Superior del Distrito Judicial de La Paz, por Resolución de 4 de junio de 1992 de fs. 149 a 151, declara procedente el recurso de amparo constitucional de fs. 3 a 4, interpuesto por Juanita Vargas Rodríguez como representante de Desarrollo Industrial, Mercantil y Económico S.R.L. (D.I.M.E. S.R.L.) disponiendo que el Banco Central de Bolivia devuelva dólares americanos un millón novecientos ochenta y tres ochocientos once ($us. 1.983. 811.—). Asimismo declara improbada la excepción de impersonería opuesta por la parte recurrida.
CONSIDERANDO: Que amplía su fundamentación legal indicando que Desarrollo Industrial, Mercantil, Económico S.R.L. se ha procurado un acreditivo de importación de maquinaria agrícola ... intermediación del Banco de Potosí S.A. y el Banco Central de Bolivia, que es además cambiario de moneda nacional por dólares. y ante todo ejecutor de la transacción comercial, emisor, ... con el Banco de Potosí, de la Carta de Crédito No. 3047/83 posteriormente otra que resultó inconsulta No. 3072/83, por el monto de $us. 2.004.000.— originalmente propuesto "SEDASA" de ... como exportador, substituido después, ilegal o inconsultamente con "Puerto Norte" de la Argentina, sin el consentimiento del importador ordenante Desarrollo Mercantil, Industrial y Económico ... S.R.L. que denunció "el desvío de plazo, de país de la carta de crédito original y de beneficiario".
CONSIDERANDO: Que como está probado con la certificación de 5 de junio de 1.991 de fs. 05 a 07 y de fs. 121 a 123, o sea, copias carbónicas debidamente firmadas, rubricadas y selladas, y ... cumpliendo orden del Sr. Juez Séptimo de Instrucción en lo Civil, por el Subgerente de Comercio Exterior, Subgerente Jurídico y por el Abogado del Banco Central de Bolivia, en el punto cuarto de ... certificación consta que el Banco Central de Bolivia, una vez recibidos los cargos del Banco Central de la República Argentina, procedió a cobrar al Banco de Potosí S.A. de acuerdo al detalle ... 85 vta. y 121 vta., quince depósitos de encaje legal en el lapso comprendido del 13 de marzo de 1984 al 11 de abril del mismo año, que alcanza al monto de $us. 1.983.811.—

CONSIDERANDO: Que la Resolución de fs. 149 a 151 del Tribunal de amparo constitucional, que se revisa, arguye que Desarrollo Industrial, Mercantil, Económico DIME. S.R.L. solicitó a la ... de Política Cambiaria del Ministerio de Finanzas, el 28 de junio de 1983, la asignación de divisas, para la compra de 100 tractores, rastras y arados, por un valor de $us. 2.004.000.—, y que por ... divisas pagó en su totalidad y al contado al Banco Central de Bolivia, "tal como se acredita por los documentos acompañados en calidad de pruebas", se extraña su individualización por ... presumiento el Tribunal de Revisión que debe referirse a las fotocopias de fs. 19, 29, 66, 76, 92, 93, 94, 95 y vta., 96, 97 y vta. autenticada, 98, 99, 100, 101, 102, 108, 109, 110, 111, 112, ... 115 a 120, 124 a 127, 129 a 132.

CONSIDERANDO: que por el acreditivo de fs. 95 y vta. al Banco Potosí S.A. irrevocable, confirmado y a la vista, que acredita como solicitante a Desarrollo Industrial, Mercantil, Económico DIME ... beneficiario SEDASA de Montevideo-Uruguay por importación de tractores y maquinaria agrícola, por medio de su corresponsal en Uruguay (Banco de la República Oriental del Uruguay) ... hasta la suma de $us. 2.004.000.—conforme al art. 1385 del Código de Comercio se presume depósito a la vista por estar declarado así, mientras no se pruebe lo contrario, y es por ello que dicho ... es restituible a simple pedido del titular del depósito.

CONSIDERANDO: Que la misma Resolución de fs. 149 a 151 dictada por el Tribunal del Amparo, para declarar procedente el recurso, concretamente se fundamenta en las siete conclusiones ... considerando cuarto, sobre la toma de posesión de los negocios y propiedades del Banco de Potosí S.A. por el Banco Central de Bolivia. Y como demostración de que dicho Banco Central de ... cobró del Banco de Potosí S.A. aún antes de su intervención, la suma de $us. 1.983.811 como consta a fs. 87 vta. y 121 vta., indica que resultaría ilógico exigir la devolución de dineros a ... inexistente, (Potosí S.A.) en liquidación. Finalizando con la manifestación de que "resulta lícito; legítimo y ajustado a derecho que el Banco Central de Bolivia asuma la responsabilidad de ... dinero recibido de Desarrollo, Mercantil, Industrial, Económico DIME. S.R.L., emergente de una operación comercial que a la larga no se consumó ni se ejecutó en los términos inherentes al ... documentario que se suscribió y cuya emisión causa indudablemente notables perjuicios a la parte recurrente".

CONSIDERANDO: Que con la decisión del presente recurso sólo se evita la descapitalización de la asociación empresarial Desarrollo Mercantil, Industrial y Económico DIME. S.R.L., que ... protegido por los arts. 7-incisos c) y d), 157 y 159 de la Constitución Política del Estado, sin tomar en cuenta el pago de costas ni el resarcimiento de daños y perjuicios que fueron demandados ... 4 y 175, salvando estos aspectos a otra vía, como también en su caso la repetición de pagos indebidos.

POR TANTO: La Sala Civil Primera de la Excma. Corte Suprema de Justicia de la Nación, con la concurrencia del Sr. Ministro de la Sala Civil Segunda Dr. Hugo Salvatierra Oporto, de acuerdo al ... dictamen de fs. 159 del Sr. Fiscal General de la República, APRUEBA en toda forma de derecho la Resolución revisada, de 4 de junio de 1992 de fs. 149 a 151.
El Sr. Ministro Decano de la Sala Civil Primera Dr. Hugo Galindo Decker estuvo por la anulación de obrados hasta fs. 149 y el Sr. Ministro Dr. Hugo Dellien Barba votó por la improcedencia del ...

Relator: Ministro Dr. Adán Soria Diez Canseco.
Regístrese y devuélvase.

Dr. HUGO SALVATIERRA OPORTO
Ministro de la Excma. Corte Suprema de Justicia de la Nación
Sala Civil Segunda

AUN QUEDA MUCHO POR DECIR EN ESTE TEMA...

Dr. Hugo Dellien Barba
MINISTRO DE LA EXCMA. CORTE SUPREMA DE JUSTICIA DE BOLIVIA
PRESIDENTE SALA CIVIL PRIMERA

Colección
la revista deportiva

LOS MEMORABLES DEL DEPORTE

MARIA ANTONIETA ARIZAGA. La Chuquisaqueña que nos trajo oro.

EMPATAR

ZBINDEN VOLO EN EL KARTING

Julio Oporto, piloto de la máquina 170, sale despedido de su coche durante la prueba de karting que se cumplió ayer.

EXITO EN EL BICICROSS

la revista deportiva de PRESENCIA

Nº 40
La Paz, lunes 22 de marzo de 1993

Dirección: Miguel Velarde Tapia

CANADA DRY
TELÉFONO 322982

LA PAZ
SANTA CRUZ
CUZCO
AREQUIPA
TACNA
LIMA
QUITO
GUAYAQUIL
PANAMA
CAPACAS
BOGOTA
MEXICO
MIAMI
BUENOS AIRES
SANTIAGO
RIO DE JANEIRO
SAO PAULO

AeroPerú
TRANSPORTADOR OFICIAL COPA AMERICA '93

EMPATE

Santa Cruz, 21 PRESENCIA Por Gonzalo Valenzuela.- La Selección Nacional 1993, hizo su primera presentación ante el público de Santa Cruz y empató sin goles con un combinado de FABOL, pero perdió 1-3 en lanzamientos penales.

Hasta ahí, la información puntual de lo que pasó en el estadio Tahuichi. Ahora pasemos a analizar lo que indudablemente interesa más, esto es, el rendimiento del equipo que dirige Xabier Azkargorta. La Selección, al menos la que jugó esta tarde, da la impresión de ser un ejército sin balas, porque, frente a FABOL, corroboraron que sabe defenderse, e incluso que tiene atisbos de creatividad en el medio campo, sector en el que Melgar es el elemento más lúcido, pese a moverse en un reducido sector del campo de juego, pero que lamentablemente no tiene capacidad para hacer goles.

Habrá que aceptarlo. Este equipo es lo que es. Tiene lo que tiene. Ni más ni menos. Así de simple, así de crudo, así de preocupante, aunque don Xabier diga que de aquí puede salir la base del equipo que jugará las eliminatorias del Mundial. No hay lugar para la sonrisa, tampoco para el drama. Después de todo, el trabajo recién comienza, y, además, así al menos lo creemos nosotros, faltan muchos jugadores que seguramente serán los titulares. Pero lo cierto es que este equipo es esto que vimos hoy. Un grupo ordenado, disciplinado para defenderse, pero impersonal cuando se trata de atacar. Un conjunto de hombres con respuestas ciclomáticas de difícil diagnóstico. Pero que finalmente, puede aportar algunas ideas al trabajo del director técnico.

Estos partidos sirven para la reflexión necesaria y el trabajo imprescindible. Seguramente este mismo grupo podrá mejorar, pero por lo visto esta tarde, tendrá que trabajar mucho más, para tratar de alcanzar esa mejoría que todos esperamos.

Esta tarde contra el combinado de FABOL, el equipo nacional comenzó jugando bien. Buen funcionamiento defensivo, una aparente movilidad de Melgar, una despliegue mayor de Takeo, un buen pressing en el medio. Pero ausente Ramiro Castillo, confuso Molina, los ataques se fueron diluyendo, y ese buen juego duró poco. ¿Veinte, treinta minutos? Después el desorden, hasta cierta abulia aparente, la derecha de Juan Carlos Chávez que mandaba en todas partes, la serenidad de FABOL para salir desde el fondo y progresar en contragolpes en el campo, aunque sin inquietar seriamente a Marcelo Torrico. Al concluir los 45 minutos iniciales, quedó, pese a todo, la sensación de que Bolivia fue más que su rival.

SEGUNDO TIEMPO

Al comenzar el segundo tiempo, el técnico Azkargorta dispuso tres cambios, ingresando Cristaldo por Soruco, Arandia por Villaroel y Gareca por Molina. Todos esperábamos mejores respuestas ofensivas, pero lamentablemente estas no llegaron y más bien, a medida que transcurrían los minutos, fue el combinado de FABOL, el que fue saliendo del dominio territorial que imponía la Selección y si hasta los primeros 15 del segundo tiempo, Bolivia era el dominador del campo de juego, de ahí en más, incluso perdió esa perspectiva, alejandose más de la perspecva de anotar.

Incluso, y esto es lo más preocupante, cuando se animó FABOL, advertimos algunas distracciones en la masiva concentración defensiva que planteo el director técnico, ubicando hasta cinco defensores, ya que Ivan Castillo, jugó más como marcador de punta, que como hombre de enlace, pese a ello, el morocho, cuando pudo atacar, fue uno de los más peligrosos. Pero como el equipo de FABOL tampoco tenía respuetas ofensivas, el marcador continuó sin abrirse y así llegamos al cuarto de hora final, en el cual el público, que en escasa cantidad llegó el estadio, reprobó el anodino espectáculo ofrecido por los dos equipos, pero sobre todo, la producción del equipo de la Federación Boliviana de Fútbol.

Evidentemente hay aún mucho camino por recorrer, creemos que a la Seleción le faltan jugadores muy importantes, pero lo de esta tarde fue palido y preocupante.

LOS PENALES

Y cuando al comenzar el comentario decimos que la Selección es un ejercito sin balas, esto quedó corroborado en los lanzamientos penales, ya que de los cuatro lanzamientos que ejecutaron sus integrantes solo uno fue gol, el de Melgar. En cambio Arandia, Gareca y Peña, remataron desviado. Para FABOL anotaron Saldias, Chávez y Avalos. Parada remato al palo y el arquero Torrico le atajó el tiro a Suarez. FABOL ganó 3 a 1 y se adjudicó el trofeo puesto en disputa.

SANTA CRUZ: Equipo inicial de la Selección. Como ha venido sucediendo últimamente, empató y en penales fue superado por el combinado FABOL (Telefoto Presencia).

Tras el cotejo

"EL RIVAL SE ESFORZO"

SANTA CRUZ, 21 (Presencia).- Con calma fue tomado el resultado en el ambiente de la Selección.

"Se jugó bien por momentos, es cierto que faltó definición pero hay que reconocer que el rival se esforzó para complicarnos", dijo Milton Melgar.

"En este periodo los resultados no importan mucho, pero la verdad es que nos hubiera gustado ganar", sostuvo el arquero Marcelo Torrico.

Por su parte, Luis Cristaldo señaló que "estos partidos sirven para afinar las cosas, dejan enseñanzas y ahí radica su importancia".

FABOL.-

"Fuimos dignos rivales de la Selección y hasta le ganamos por penales. Lastimosamente no vino la cantidad de público que hubiésemos querido pero de todas maneras FABOL ha puesto de manifiesto su vigencia en esta oportunidad y ojalá volvamos a jugar próximamente porque esta inactividad perjudica a muchos afiliados", expresó Marciano Saldias.

BOLIVIA 0 - FABOL 0

Estadio:	Tahuichi Aguilera
Arbitro :	Juan Carlos Paniagua
Jueces de línea:	Pedro Melnik y Angel Vireux
Recaudación:	Bs 17.920
Entradas:	2.743.

21-MAR-93

1- Marcelo Torrico	1- Mauricio Soria
2- Manuel Peña	2- Julio Gutiérrez
5- Marcos Fransisquine (Miguel Angel Noro)	5- Custodio Parada
3- Sergio Rivero	3- Rolando Coimbra
4- Modesto Soruco (Luis Cristaldo)	4- Marciano Saldias
8- Milton Melgar	8- Juan Carlos Chávez
6- Ivan Castillo	6- Wilson Avila
10- Francisco Takeo (Mario Pinedo)	10- Lorgio Antelo
7- Jhonny Villarroel (Hebert Arandia)	7- Rogelio Avalos
9- Juan Carlos Rios	9- William Ramallo
11- Modesto Molina (Serafin Gareca)	11- Juan Suarez
DT: Xavier Azkargorta	DT: Raúl Pino

GOLES: En penales, para la Selección, anotó Melgar y fallaron Arandia, Gareca y Peña. Para FABOL convirtieron Saldias, Chávez y Avalos. Marró Parada y Torrico atajó ante Suárez.

Super ECONOMICOS

403 OFICIOS

SE PRECISA Vendedora para bombonería, muy dinámica con residencia zona sur. Entrevista de Hrs. 15 a 17 Repostería "PIGALLE" Av. Montenegro. (10-11)

URGENTE Señorita buena presencia para atención de heladeria. Virrey Toledo 16 83 (V. Victoria) tel. 359254 (8-9)

¿MATEMATICAS? ¡FACIL! Tel. 341599 (9-21)

VENTA DE TELEFONO en la Ceja de El Alto Ref. 813154 (T.I)

INVENTORES Si usted ha boreado un articuculo, juguete, etc. y desea comercializar en USA, llamar a Cochabamba Tel. 43368 Hrs. fuera de oficina

PERUANOS Atención Médica gratuita en Campero Nº 19 (11-20)

502 TRAMITES

TRAMITES en general titulo de bachiller libreta militar Ingavi 1047 Of. 15 tel. 341933 (11-13)

EQUIPOS

COMPRO Todo, ropa, cortinas zapatos, alfombras Tel. 371083 (10-16)

COMPRO TV. Componente, artefactos 354302 (10-16)

603 MAQUINARIA

EN VENTA Planta industrial para muebles, puertas, ventanas, etc. (Galpón, depósito y maquinaria de carpintería) 600 m2 construidos, terreno 920 m2 calle Victor gutierrez No 3484, a 1 cuadra de la Avenida a Rio Seco Sólo interesados Teléfono Nº 783054 - 359055

SE OFRECE En venta o explotacion, el invento denominado "APARATO Y METODO DE INSPECCION DE YUBERIA DE REVESTIMIENTO" patente boliviana 4343 de Petroleum Research and development Corporation, Rt. Cas 3923

VARIOS

PIANO COMPRO Alemán ó Americano Tel. 320206 (18-24)

VENDO DE OFERTA PARLODEL tel 783892 (19-23)

VOLQUETA VOLVO N-10 21.900 $us. Minibus Toyota Hiace 1998 gasolina 11.500 $us. Volqueta Volvo grúa n-7 16.000 $us Ref. 45126 Cbba

ALFOMBRAS LAVAMOS TEL. 351046 (12-21)

PIANOS Y ACORDEONES Afinaciones, reconstrucciones también compro cualquier estado Tel. 353128 (20-21)

SALON DE FIESTAS DE LUJO Capacidad 120 personas Ref. Tels. 375033 y 376807 (7-20)

COMPRO bicicleta Llamar al tel. 363725 (9-16)

GARRAFAS INDUSTRIALES se vende de ocasión 25 Kls. Tel. 791078 (16-)

PARA MINERIA Se vende mesa concentradora rusa, mangueras de agua-aire y martillos, compresora. Tel: 791078 (17)

ALFOMBRAS Lavamos Teléfono 351046 (16-22)

HERMOSA TRONERAS Juegos de ajedrez, Tocadiscos, Licuadoras, Regalos Calle Bolivar 950 (13)

VENDO GARRAFAS INDUSTRIALES de 30 y 45 Kilos Ref. Plaza Villarroel y Mayor Lopera Nº 470 o duchas Villarroel (1-sab)

PRIVILEGIO INDUSTRIAL Ofrezco venta-explotación invento "APARATO DE DESTILACION BAJO PRESION REDUIDA" Nº B-4314 Valentin Innokentievich. Dirigirse casilla 853

COMPRO BICICLETA Llamar al teléfono 368725 (6-13)

DE OCASION SE VENDE JUEGO COMPLETO DE PLATILLOS PEISTER japones Tel. 390757 (11-15)

DE OCASION SE VENDE batería marca yamaha 390757 (11-15)

DUCHAS VILLARROEL Modernas, Higienicas, Cómodas familiares e individuales atendemos de lunes a domingo y feriados de Hrs 8 a.m. a 20 p.m. Plaza Villarroel y Myor Lopera Nº 470 Tel. 310748 Lado muebles Flores. (1 sab)

EXTRAVIOS

POR EXTRAVIO Quedan nulos los cheques Nº 126 al 150, Cta. LIDER Bco. Boliviano Americano Nº 44722 (19-21)

POR EXTRAVIO Queda anulada la libreta de ahorro Nº 0340-10352-2 de mutual La Primera perteneciente a Samuel Mollinedo Imaña (20-21) de Mutual La Paz (16-18)

POR EXTRAVIO Queda anulada la cuenta a plazo fijo 00-34-122725-1V de Mutual La Paz (16-18)

POR ACCIDENTE Queda nulo la libreta de ahorro de la Primera Nº 0324-049924-9 perteneciente al Sr. Oscar Enrique Vaca Ardaya

POR EXTRAVIO queda nula la libreta de ahorro Nº 600010786 del Banco Popular del Perú

SE VENDE NIQUELADORA COMPLETA, Fábrica de muebles metálicos completa mas el inmueble sobre 350 Mts. todo cubierto. Ref Tel 25455 - 23755 (11-17)

POR EXTRAVIO quedan anuladas las facturas Nº 125690 al 25700 los recibos Nº 20767 de Cerveceria Taquiña" y las facturas Nº 43873 al 43900 de distribuidora JORDAN (4-6)

QUEDA ANULADO El talonario de facturas Nº 492 del Nº 114100 al 114200 por sustraccion perteneciente a Farmacia RALE con Ruc. 00972020 (10-12)

POR EXTRAVIO RUC 04263470 ampliación sucursal 1 queda anulado

POR EXTRAVIO Queda nulo Certificado Ruc. 04166641 (17)

DEL PAIS

S. CRUZ

900

EN SANTA CRUZ Vendo casa quinta Km 8 carretera a Cochabamba, # hectáreas engramadas; casa a estrenar de 850 mts 2 cubiertos, 16 habitaciones distintos tamaños, 4 baños, cocina, sótano, luz, agua, teléfono, frutales, palmeras, árboles decorativos; ref. of. 321128 La Paz 343671 Santa Cruz. (10 mar-30)

CASA EN VENTA En la ciudad de Santa Cruz zona comercial Los Pozos con terreno 13 mts. a la calle, fondo 449 Mts2 Referencias Tel. 343106

SIRARI SUITES Santa Cruz tarifas promocionales ofrecemos suites ejecutivas de lujo en la mejor zona de Santa Cruz Reservas telefono 420739 casilla 5302 (6 en - 6-ab)

SE VENDE MAQUINA SIN FIN Japonesa medio uso, motor 10 HP, afilador, sierra once hojas, sin carro. Acepto 1/3 de pago por madera. Ref. Av. Mutualista c/9 Telf. 34 - 1863. Santa Cruz - Bolivia. (36)

CASA EN VENTA En la ciudad de Santa Cruz, zona comercial Los Pozos con terreno 13 mts a la calle, 38 de fondo, 449 mts Referencias Tel. 343106

CASAS EN VENTA En la ciudad de Santa Cruz, zona comercial Los Pozos con terreno, 13 Mts. a la calle 38 de fondo: 494 m2 Ref: Tel. 343106 (6-12)

VENDE hermosa Residencia 2 plantas Barrio Urbarí amplios corredores, terrazas Biblioteca 3 frentes, arboles frutales, jardines, semiamoblada dependencias varios Tel. 326204

POR EXTRAVIO queda nulo el RUC. Nº 04930835 (11-13)

POR EXTRAVIO RUC. Nº 01209967 Ampliación sucursal Queda anulado (11)

CBBA

901

VENDO O ALQUILO En Quillacollo aserradero industrial funcionando, con motor eléctrico de 50 HP ó motor estacionario a diesel nuevo de 60 HP, Sr. Roliano, Av. Albina Patiño Km. 14 tel. 60278 (16-25)

VENDO Vendo máquina extrusora de plástico para film, entrego armado y funcionando Ref. Tel. 23527 Cochabamba (20-29)

VENDO JEEP ISUZU TROOPER Año 1986 full equipo, color café con burgandi, buenas condiciones $us 12.500.- ref. telf. 47394 Cochabamba

EN COCHABAMBA propiedad avícola en venta, en la zona de Tiquipaya, sobre 5000 mt2, pequeña casa, piscina, tinglados metálicos planta p/ alimentos, agua, luz y otros, referencias telf. 48245 cochabamba (17-19)

EN COCHABAMBA hermosos departamentos amplios zona central Ref. Telf. 25533 (Cochabamba)

EN COCHABAMBA vendo oportunidad, maquinaria industrial para fabricación de calzado deportivo en general mas matricería y máquinas de costura industriales, todo completo, entregamos llave a la mano. Ref. telf. 24731 - Cochabamba. (12-16)

EN COCHABAMBA vendo tornos todo tamaño, alemanes, cepillos. Referencias Anterior parada Trufi 4 SARCO. Preguntar en quiosco por Demetrio López, Victor Rodríguez 1440 (15-30)

VENDO en Quillacollo Balneario "San Juan de Dios" (Avenida Blanco Galindo) Teléfono 60397 (30-02)

GRUPOS ELECTROGENOS tenemos para embarque inmediato desde Miami - Potencias desde 10 hasta 700 KW - nuevos Cummins - Perkins - Lister - Detroit - Titán Automotores Ltda. Casilla 3577 - Fax 42-51100 - Cochabamba (16-18)

VENDO departamento horizontal "Edificio Obrajes 9" piso sexto bloque primero, 14 de septiembre esquina nueve Obrajes. Tres dormitorios, living, comedor, cocina, cuarto, deposito, baño completo, medio baño, caletón, teléfono - 793099 mejoras aparcadero movilidad referencias 042-40279 cochabamba (17-19)

EXTRAVIO Se extravió el Carnet de contribuyente del Sr. Miguel Capurata Larama RUC. Nº 03124842 por tanto queda nulo (17)

902 SUCRE

OCASION SOLO $us 13000 Vendo moderna y flamante fábrica de pastas frescas y fideos Ref. SUCRE Telf. 21457

TARIJA

903

EN TARIJA Se vende niqueladora completa, fábrica de muebles metálicos completa, más el inmueble sobre 350 mts2 todo cubierto. Ref. Tel. 25455 - 23755 (nn)

ORURO

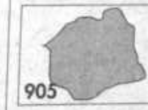

905

EXTRAVIO Por extravio queda nulo el RUC. Nº 0049812 (17)

VENTA - URGENTE Vendo micro modelo 75 Ref. Barrio Colquiri Nº 1 Héroes del Chaco (17)

EXTRAVIO queda nulo el carnet de Ruc. Nº 03323317 de cooperativa de servicios electrónicos "Machacamarca Ltda." (17)

PERDIDA DE UN CAJON que contenía talonarios de facturas, formularios de la renta y documentos en general del Sr. Gualberto Murillo con RUC. 02089339 (16-17)

EXTRAVIO Se extravio el Ruc Nº 00499338 Perteneciente a la señora Lucia Castro v. de Lizarazu, quedando anulada (17)

EN VENTA De ocasión fotocopiadora marca "Monroe Mod. RL 922 C E. Referencias Telf. 376030 - 355164 (17-23)

EXTRAVIO Queda nulo el certificado, carnet de Ruc 01243062 de Walter Zurita Lucero por extenderse el correspondiente en la ciudad de Oruro (7)

invierta poco GANE mucho anunciando en los economicos de Presencia, ¡usted Gana!

(PARA VARIAR...)

Loayza volvió ayer. Y dijo...

"A LA SELECCION NO SE LA TOCA"

"A la Selección no se la toca", advirtió a su vuelta el presidente de la Federación Boliviana de Futbol, consultado sobre una eventual demanda de la Agremiación de Futbolistas.

Guido Loayza realizó en los últimos días un viaje a los Estados Unidos y Europa por asuntos de orden profesional, pero que aprovechó tambien para atender otros relacionados con el organismo que preside.

En los últimos días circuló la versión en sentido que FABOL dispondría del repliegue de sus afiliados convocados a la Selección en procura de rehabilitarse del fracaso de su movimiento, y presionados por la necesidad de una gran partde de sus afiliados que desean jugar para ganar el salario que les permita llevar el sustento a sus hogares.

"Cualquier problema de ninguna manera afectará al trabajo de la Selección, eso que quede bien claro", dijo categóricamente Loayza a poco de retornar al país procedente de los Estados Unidos.

Con respecto al amago de conflicto surgido con la convocatoria de Iván Castillo, sostuvo que éste no llegó a mayores "porque el jugador viajó hoy (ayer) a Santa Cruz".

COMPLACIDO

El dirigente se mostró complacido por el trabajo que hasta ahora viene realizando el Seleccionado Nacional.

Mencionó la seriedad y responsabilidad observadas en el por el cuerpo técnico y expresó su confianza por los resultados que obtenga Xabier Azkargorta y sus colaboradores.

Loayza Mariaca señaló que en el exterior "escuché comentarios muy favorables en relación al trabajo que se viene cumpliendo".

PLATINI

Durante su tourné por Europa, Loayza pasó por Portugal donde conversó con dirigentes del Boa Vista, club en el que milita Erwin Sánchez, para ver la posibilidad de incorporar proximamente al jugador al combinado nacional.

Según el dirigente, encontró en sus anfitriones "la mejor predisposición para colaborar con nosotros", lo que permite suponer que si Azkargorta lo convoca, Platini estará en las Eliminatorias y no se descarta que, si se diera el caso, pueda tambien venir para la Copa América.

Sin embargo, Loayza dejó entrever que como Sánchez no goza de vacaciones hace dos años "lo más probable es que juegue sólo las aliminatorias".

El titular federativo ofrecerá al técnico de la Selección un informe en relación al status del volante, que al parecer no juega debido al cupo de extranjeros en su club.

EN ESPAÑA

Durante su visita a España conversó con el presidente de la Federación Española, Angel Villar, con quien abrió la posibilidad que nuestro combinado juegue una serie de partidos en ese país, aunque en su caso no podrá hacerlo como selección, pues por reglamentaciones de orden internacional "las selecciones juegan solo con selecciones" lo que no permitiría un calendario tan amplio como el que piensa encarar la Federación.

Empero, un combinado podría acceder al CAR (Centro de Alto Rendimiento).

"Podría ser antes de la gira a los Estados Unidos, a efectos de empalmar directamente", sostuvo Loayza.

Más adelante manifestó que existe la opción - sin fecha confirmada todavía - que el técnico de la Selección de España, Javier Clemente, llegue al país con el propósito de ofrecer un curso de entrenadores.

EN ESTADOS UNIDOS.-

El presidente de la Federación recabó de la firma UMBRO un importante stock de ropa deportiva destinada a la Selección.

Una parte de ese material ya fue entregado al contingente que recientemente efectuó una gira por Centroamérica.

SANTA CRUZ: Integrantes de FABOL con el trofeo puesto en disputa y que ganaron merced a la definición desde los doce pasos (Telefoto Presencia).

APUNTES DEL ESTADIO

En una tarde muy agradable, un poco nublada y con una temperatura de 28 grados, se jugó el primer partido de la Selección Nacional en el estadio Tahuichi.

000

Lamentablemente la asistencia de público fue escasa y más de un espectador, al tiempo de expresar que lo recaudado probablemente no iba a alcanzar ni para pagar los gastos, agregó que de esta manera los jugadores se darán cuenta que son los dirigentes los que ponen de su bolsillo para garantizar los espectáculos futbolísticos.

000

Otro aficionado, cuando salía del estadio, expresó su preocupación por la baja recaudación, y al mismo tiempo dijo que indudablemente con espectáculos como el de esta tarde, la gente se iba a alejar más de los estadios.

000

Cuando el técnico Azkargorta disponía que sus pupilos realicen una sesión de precalentamiento en el borde del campo de juego, el árbitro Juan Carlos Pantagua se lo prohibió, motivando el enojo del español, quien censuró la actitud del colegiado y enfatizó que en el exterior la Selección no tuvo este problema, pero si en su propia casa.

000

El marcador del estadio Tahuichi aún tiene los nombres de Guabirá y The Strongest, equipos que debieron protagonizar la jornada de apertura del torneo "Mario Murillo" en el estadio cruceño.

000

El combinado de FABOL jugó con camisetas blancas con vivos celestes, pantaloncitos celestes y medias azules. Bolivia jugó con su clásico uniforme verde y blanco

000

No había ningún dirigente de la Federación Boliviana de Futbol para entregar el trofeo y se tuvo que recurrir a Luis Cerpa, estrecho colaborador del ente federativo, para que cumpla la ceremonia ante Marciano Saldias, capitán del equipo de FABOL.

000

Milton Melgar y Marciano Saldias fueron los capitanes de ambos equipos. Coincidentemente, ambos ejecutaron el primer penal de sus conjuntos y convirtieron.

000

Después de tanto tiempo sin fútbol, cuando fueron encendidos los reflectores de la iluminación del estadio Tahuichi, pudimos advertir que decididamente la actual iluminación de este escenario deportivo es deficiente, porque no fueron renovadas las lámparas en mal estado.

000

En este partido no jugaron los futbolistas de Oriente Petrolero y Guabirá, ya que estos elencos se enfrentaron esta tarde en Montero, habiendo empatado 1 a 1.

000

A pesar que no se trataba de un cotejo oficial, más de un integrante de la selección se mostró poco conforme por la escasa puntería a la hora de encarar la serie de lanzamientos penales.

000

En el ámbito de FABOL, entre tanto, hubo satisfacción y extraoficialmente se anticipó que este equipo podría cumplir actuaciones en diversos distritos, a efectos de generar algunos ingresos para sus afiliados.

000

Finalmente, actuó Iván Castillo. En principio se conoció que Bolivar no cedería al moreno volante (hoy actuó más como zaguero) debido a su partido amistoso con Wilstermann, en Cochabamba.

Super ECONOMICOS

Indice

Inmuebles

100 Casas en anticrético
101 Casas en alquiler
102 Casas compra y venta
103 Edif compra, venta, alquiler
104 Optos alquiler
105 Optos anticrético
106 Optos. compra y venta
107 Habitaciones en alquiler
108 Habitaciones en anticrético
109 Terrenos compra y venta
110 Galpones y depósitos
111 Almacenes y locales de comercio

Vehículos

200 Vehículos varios
201 Motocicletas, bicicletas

Profesionales

300 Empleados de industrias
301 Enseñanza particular

Artesanos

400 Empleados de industrias
401 Pioneros, electricistas
402 Repostería
403 Oficios solicitados

Mov. Económico

500 Transferencias y permutas
501 Préstamos y trámites

Equipos

600 Teléfonos compra y venta
601 Enseres varios
602 Instrumentos de música
603 Maquinaria industrial

Servicios

700 Hoteles
701 Conjuntos musicales

Varios

800 Extravíos
801 Varios

Del país

900 Santa Cruz
901 cochabamba
902 Sucre
903 Tarija
904 Potosí
905 Oruro
906 Beni
907 Pando

Tarifas

SOLO 30 centavos por palabra

102 CASAS

CASA EN SOPOCAHI En alquiler casa de tres pisos, 7 habitaciones y dependencias, living, comedor, garaje, dos líneas telefónicas. Ubicada en Calle Luis Uria de la Oliva Nº 2900 (esq. Bedregal) Tel. 352488 (16-25)

VENTA Una acción de casa pieza amplia céntrica y servicios Tel. 352735 (16-17)

OPORTUNIDAD Vendo casa por terminar 391 m2, meseta de Achumani calle 6 referencias 792186 (15-25)

ALQUILO CASA Alto Obrajes sector "B" tres dormitorios y demas dependencias, calefón Teléfono, jardin y garaje Ref. Telf. 785458 (17-22)

DEPARTAMENTO En anticrético amplio 3 dormitorios Calle Figueroa Esq. Graneros Nº 121 Tel. 324290 (17-18)

BIENES RAICES (ex Sheraton) Edif. "Illampu" Av. Arce 2132 6to. piso Teléfono 324544.

CALACOTO ALQUILO Departemento dos dormitorios, dependencias y jardín Te. 793302 (11-17)

VENDEMOS Magnifica casa, Calacoto; amplia,.5 Dormitorios, Jardin, **BIENES RAICES** (Ex Sheraton) Tel. 324544

VENTA DE CASA Adolfo Gosalvez Nº 1131 con 13 habitaciones precio 12.000 $us Ref. Final R. Bustamante Nº 15

VENDO RESIDENCIA de lujo barrio Monte Verde, living, comedor, escritorio 4 dormitorios, 3 baños, cocina comedor, dependencias galerías piscina, terreno 1.170 M2 precios $us 175.500. Tel. 328616.

VENDO ACHUMANI Casa nueva calle 30 Nº 333 Ref, la misma casa

ALQUILO Local instituto, Oficinas céntricas Telf. 328832

CASA en Trinidad 450 mts2 zona San Antonio Telf. 370603

SAN MIGUEL CALACOTO Alquilo departamento independiente, consta de 3 dormitorios, living, comedor, baño, cocina, dependencias de serua, garaje, jardín $us. 500 Ref: 793664 - 350421 (7)

VENDO CASA En Mayor Lopeda 432 a una cuadra de la Plaza Villarroel.

106 DEPTOS.

DEPARTAMENTO NUEVO ALQUILO 3 dormitorios, Terraza Belzu Nº 240. Ref. 367160

ALQUILO MAESTRANZA CARPINTERIA con galpón amplio y cubierto, con maquinaria completa y funcionando entrega inmediata Plaza Villaroel Nº 492 esquina mayor Lopera, (10-20)

SAN MIGUEL Calacoto alquilo departamento independiente tres dormitorios, living, comedor, baño, cocina, dependencias de servicios, teléfono, calefón, tanque de Agua, Garage $us 500 referencias 793664 - 350421 (7)

ALQUILO SALON DE PEINADOS -Alberto Ostria 1561 (Tembladerani) Surtiodor de gasolina (10-12)

EN ALQUILER Garzonier independiente a compartir, Señorita Estudiante. Calle Monje Pje. 1 casa 20. Telf. 310912. (Plaza Villarroel).

ALQUILO Tienda para repuestos o agencia de banco $us. 350. Boquerón 1526, timbre

ALQUILO Local centrico instituto, oficinas, tiendas Tel 328832

ALQUILER 2 piezas, baño cocina independiente - Ciudadela Ferroviaria Calle 4 - 1420

ALQUILO local instituto, oficinas, tiendas Tel 328832 (7-8

OBRAJES Alquilo Habitación amoblada con pensión, lavado y planchado. para estudiantes en casa de familia ref teléfono 784564 (23-25)

DEPARTAMENTO ANTICRETICO tel. 331870. Se vende departamento nuevo Tel. 331870 (19-10)

ALQUILER LOCAL comercial céntrico a una cuadra del prado, baño, 30 mts 2 edificio nuevo telef 794805

ALQUILO Habitación amoblada Ref Tel. 321787 (6-9)

ALQUILO LOCAL nuevo acabado de lujo, con cocina, baños y oficina plaza Villaroel Nº 470 (10-20)

109 TERRENOS

VENDO TERRENO Achumani, 928 Mts2. Calle 31 Tel. 353545 (11)

VENDO terreno Urbanización Gráfica - pampahasi teléfono Cochabamba 33722 (17-23)

VENDO terreno en Calacoto calle 16, de 590 y 600 Mts. y final calle 13 de 600, 700 y 800 Mys. completamente urbanizados (11)

110 OFICINAS

ALQUILO TIENDA oficina depósito comerciales Boquerón 1526 (LADO) (5-9)

ANTICRETICO tiendas Av. Mecapaca calle 23 # 111 Obrajes (28-1)

ALQUILO Oficina edificio $us. 180.-Mariscal Ayacucho Tel. 375651 (17-18)

SALON DE FIESTAS UTAMAU de lujo, confort atiende toda clase de acontrecimientos sociales estamos en Plaza Villarroel # 47 Tel. 310748 Ed. Muebles Flores (10-17)

112 ALMACENES

TIENDAS en anticrético Av. Mecapaca c/23 Nº 111 obrajes

ALQUILER Oficina Edificio Santa Anita Plaza Alonso de Mendoza Tel. 320891 - 326137

ALQUILO Habitación amoblada Tel. 321787 (11-17)

200 VEHICULOS

SE VENDE camiones SCANIA 112 H modelo 85 ref: telf. 812817 (5-9)

JEEP toyota Land Cruiser 91 - Full - con equipo adicional, estado nuevo. Telfs. 360797 - 360708 (9-10)

VAGONETA TOYOTA Land Cruiser-81 $us. 7.600.- documentos en orden. Acepto permuta con minibus Av. Chacaltaya 1983 Achachicala (13-14)

VENDO FORD Escort "88 4R3" $us 3.950 papeles al dia único dueño teléfono 343174, hrs. 12 a 14 y 20 adelante (18-23)

VENDO POR cantidad a precio de remate filtros de aceite para todo tipo de vehiculo, autos y camionetas a 3 y 4 bolivianos por unidad teléfono 358608 (16-18)

SE VENDE UN BUS Mercedes Benz motor delantero - 1318 mod 1992 ver en la feria del Alto (7-11)

ALQUILA BONITOS departamentos, 3 dormitorios, telf, garaje La Florida. 3 dormitorios, garaje Achumani. 3 y 4 dormitorios, telf, garaje, Cota-Cota 797008.

ALQUILA LOCALES 120 mts2 - 35 mts2 Calacoto 797008. 200 mts2 Sopocachi. Alquila Oficinas 6 ambientes con teléfono Capitan Ravelo. 797008.

RAICES (ex - Sjeraton) Edif. Illampu 6º piso Telf. 324544

ALQUILO Oficinas Céntrica Campero # 19.

201 MOTOCICLETAS

PROFESIONALES

CURSO COMPLETO de RadioTelevisión con instrumental. Doble Deck digital nuevo. Tocadisco supersensible. Murillo 771. (14-15)

300 EMPLEADOS

BOLIVIANO En los EE UU busca compradores emprendedores que agresivamente quieran diversificar o incrementar sus ingresos, con novedosa mercadería a precios bajos sin intermediarios. Llamar al 792601 (11-17)

EXPERTOS PROFESIONALES reparan cocinas, lavarropas, secadoras, calefones tel. 360197 (5-26)

TECNICOS REPARAN Refrigeradores, freezers, conservadoras, cocinas, lavarropas, secadoras, calefones, garantizado Tel. 358643 (5-26)

CALCULO 1 Física nivelación colegios Ref. Tel. 340571 (19-25)

BLANQUITA vende amplio departamento Alto Obrajes con 3 dormitorios y demás dependencias 797008

invierta poco GANE mucho anunciando en los economicos de Presencia, ¡usted Gana!

SAN JOSE EN POS DE UNA

San José, subcampeón nacional, que mañana iniciará, en Calama, ante Cobreloa, sus actuaciones en Chile.

A PROPOSITO DE SATISFACCIONES

Seis triunfos y diez empates fueron nuestras satisfacciones en los cotejos jugados en campo ajeno —**durante los diez últimos años**--por los planteles bolivianos de la Copa "Libertadores de América". Nos referimos a este período porque mostró una mejoría con relación a los certámenes anteriores.

Esta es la relación de esas alegrías, que originaron **cuarenta y un puntos en ciento cuarenta encuentros:**

VICTORIAS:

Blooming a O'Higgins (Chile)-1984
Blooming a Italia (Venezuela)-1985
Oriente a Italia (Venezuela)-1985
Blooming a Táchira (Venezuela)-1985
Wilstermann a Universitario (Perú)-1986
Oriente a Olimpia (Paraguay)-1988

EMPATES:

Blooming a Univ. Católica (Chile)-1984
Bolivar a O'Higgins (Chile)-1984
Oriente a Táchira (Venezuela)-1985
Bolivar a UTC (Perú)-1986
Oriente a Colo Colo (Chile)-1988
Strongest a Peñarol (Uruguay)-1989
Oriente a Emelec (Ecuador)-1990
Bolivar a Boca Juniors (Arg.)-1991
Oriente a Boca Juniors (Arg.)-1991
San José a San Pablo (Brasil)-1992

En estos diez años, nuestros elencos anotaron 45 goles en 53 partidos (0.85 por encuentro), y sufrieron 118 caídas de sus vallas (con un alarmante promedio de 2.27 goles en contra por cotejo).

ARAMAYO CONTENTO

El centrocampista de contención Pastor Aramayo declaró hoy su contento porque fue mencionado como probable integrante de la selección boliviana de fútbol que se alistará para la Copa América y las eliminatorias del Mundial Estados Unidos 94.

"Ojalá se haga realidad mi inclusión en el equipo nacional para poder ser útil al país y demostrar lo que sé de fútbol", dijo el tarijeño que milita actualmente en San José.

Asumiendo posición autocrítica, Aramayo dijo que considera favorable su actuación cuando compensa la marca encargada a los zagueros, apoyando a los delanteros "y si es posible, hacer también goles". Dijo que, como defecto, tiende a descuidar un poco la parte física, "algo que - según señaló - es corriente entre los jugadores bolivianos".

RECONOCERAN TERRENO DE ESTADIO MUNICIPAL

ORURO, 21 (PRESENCIA).- El elenco de San José, subcampeón boliviano de fútbol, entrenará mañana (hoy), en el estadio municipal de Calama, confirmó hoy aquí, el director técnico Ovidio Messa.

"Los santos" se proponen reconocer el terreno que será escenario del partido que jugarán, el martes 23, frente a Cobreloa, por Copa Libertadores de América. Messa dijo que la práctica será en horario nocturno, a no más de dos horas de la llegada de la delegacion "santa" a Calama.

Messa dijo que frente a Cobreloa presentará el mismo equipo que le ganó a Bolivar, por 1-0, el pasado miércoles 17. La única preocupación del estratega "santo" es la situación del argentino Daniel Valencia, quien no entrenó dos días por tener una lesión en la rodilla derecha.

PRACTICA

San José hizo fútbol en el estadio Jesús Bermudez, variando la inicial programación que consignaba juegos táctico-recreativos. En el entrenamiento se advirtió que Messa quiere rápida llegada hasta el arco rival y que los jugadores eviten perder el balón cuando deben generar ataques.

Laime cuidó el arco del equipo "A" integrado, además, por Ramiro Vargas, Marcelo Sozzai, Freddy Cossio y Roberto Pérez; Pastor Aramayo, Pedro Rioja, Ramón Angel Hicks y Gustavo Quinteros; Alvaro Peña y Víctor Hugo Antelo.

Van Condarco y Parrado

VILLAMIL NO FUE INCLUIDO

ORURO, 21 (PRESENCIA).- El directorio del club San José dispuso algunas modificaciones en el grupo que emprende viaje a Chile, mañana Lunes 12, (hoy) para jugar con Cobreloa y Universidad Católica, por la Copa Libertadores de América.

De la lista revelada ayer por el secretario general, Carlos Argüelles, se confirmó que no irán a Chile el puntero izquierdo Jaime Villamil y el golero Vittorio Mamani. En cambio fue incluido el delantero Divar Condarco y confirmado Mario Parrado, de quien se dijo que tenía problemas en su documentación personal.

La nómina fue oficializada hoy, tras el entrenamiento realizado en el estadio "Jesús Bermúdez". Los futbolistas y dirigentes fueron notificados a recoger los trajes de calle que lucirán desde mañana.

Laime entrenó intensamente y la lesión de su tobillo derecho evoluciona favorablemente. "Estoy mucho mejor", dijo el juvenio arquero boliviano. Valencia no entrenó porque le duele rodilla derecha, habiendo sido reemplazado por el paraguayo Ramón Angel Hicks, quien se halla en óptimas condiciones.

Del elenco titular, Oscar Villegas actuó hoy en el elenco "B", aunque luego el técnico Messa dijo que será titular en Chile".

Torneo argentino

ESTUDIANTES Y VELEZ CONTINUAN DE LIDERES

BUENOS AIRES, 21 (ANSA).- Estudiantes de La Plata y Vélez Sarsfield lograron mantenerse como punteros del Torneo Clausura, del fútbol argentino, cuya sexta fecha jugada hoy registró siete empates y un pobre nivel general.

Estudiantes, el primero de los equipos modestos del fútbol argentino que rompió el monopolio de los más poderosos y fue campeón local en 1967, apenas igualó 1-1 en campo de Platense, mientras que Vélez empató sin goles en su visita al Ferocarril Oeste.

El campeón Boca Juniors volvió a decepcionar igualando 1-1 en campo de Huracán, con un gol de Alberto Acosta, en tanto el partido clásico de la fecha, Racing Club-Independiente también tterminó 1-1.

El paraguayo Carlos Torres, que anotó con golpe de cabeza, fue el "heroe" del empate de Racing.

Los otros dos goles extranjeros de hoy fueron de los uruguayos Hugo Romeo Guerra (marcó el gol de la victoria 2-0 de Gimnasia sobre Español) y Pedro Barrios (en el 1-1 de su equipo Mandiyú, ante Rosario Central).

RESULTADOS:

Huracán 1-Boca 1, Ferro 0-Vélez 0, River 5-Belgrano 0, Newell's 0-San Martin 2, Gimanasia 2-Español 0, Racing 1-Independiente 1, Platense 1-Estudiantes 1, Mandiyú 1-Rosario 1, Talleres 1-Argentinos 1 y Lanús 1-San Lorenzo 1.

POSICIONES

EQUIPOS	PJ	PG	PE	PP	GF	GC	PTS
Estudiantes	6	3	3	0	11	2	9
Vélez	6	3	3	0	8	1	9
Boca	6	2	4	0	9	5	8
River	6	3	1	2	11	7	7
Independiente	6	2	3	1	10	7	7
Lanús	6	2	3	1	4	3	7
Racing	6	3	1	2	6	7	7
San Lorenzo	6	2	2	2	8	6	6
Gimnasia	6	1	4	1	6	5	6
Platense	6	2	2	2	4	4	6
Ferrocarril	6	2	2	2	4	5	6
Argentinos	6	1	4	1	3	4	6
Mandiyú	6	1	4	1	6	8	6
Rosario	6	1	3	2	5	6	5
Español	6	2	1	3	5	7	5
Huracán	6	1	3	2	6	9	5
Belgrano	6	1	3	2	4	8	5
Talleres	6	0	4	2	6	10	4
San Martín	6	1	1	4	4	9	3
Newell's	6	0	3	3	1	8	3

Después de 58 partidos

MILAN PERDIO EL INVICTO

ROMA, 21 (AP).- El delantero colombiano Fasutino Asprilla anotó hoy con tiro de penal y dio al visitante Parma un dramático e insólito triunfo de 1-0 sobre el campeón y puntero Milán, que llevaba 58 partidos consecutivos sin perder en la liga de primera división de Italia.

Paradójicamente la serie invicta de Milán comenzó con un empate de 0-0 contra Parma en mayo de 1991.

Por su parte, el Internazionale redujo su ventaja ante Milán a nueve puntos con un triunfo de 2-0 sobre Juventus. Fue el primer triunfo del Inter en Turín en 28 años.

El ataque de Milán fue frustrado a lo largo del encuentro por una disciplinada defensa de Parma, que supo responder con esporádicos pero peligrosos contraataques. Las embestidas de Milán, encabezadas por el mediocampista Ferdnando De Napoli, se estancaban cada vez que el visitante consolidaba en su área su defensa de cinco o seis jugadores.

Por su parte, Parma estuvo a punto de anotar en dos ocasiones con contraataques que dejaron nerviosos a los aficionados en el San Siro, que veían su equipo andaba mal.

Parma definió el encuentro en el minuto 59 con una de sus raras excursiones fuera de su terreno.

Asprilla, el foco de atención de los defensores locales a lo largo del partido, fue derribado en el margen del área y luego descolocó al arquero Sebastiano Rossi.

La respuesta del equipo local, con su orgullo lastimado, no se hizo esperar y la tensión aumentó marcadamente en los minutos finales, en que todos los jugadores menos Rossi se fueron al ataque. El ariete francés Jean Pierre Papin, Daniel Massaro y Dejan Savicevic tuvieron oportunidades que no supieron aprovechar.

Milán, que no perdía en la liga desde mayo de 1991, derrotó el miércoles al Oporto 1-0 y llegó a ocho triunfos consecutivos en partidos de la Copa de Campeones.

Pero los punteros han estado debilitados por la ausencia de algunas de sus principales figuras y han jugado deslucidamente en sus partidos recientes. La prensa deportiva coincidió en que Milán estaba próximo a sufrir su primer revés y se anticipaba que fuera hoy ante Parma.

Los rojinegros jugaron sin Marco Van Basten, Ruud Gullit, Frank Rijkaard, Roberto Donadoni y Mauro Tassotti, que están lesionados, mientras que Demetro Albertini está suspendido.

En otros encuentros de hoy, el Atalanta y el Lazio empataron 2-2, Cagliari derrotó a Brescia 3-1, Foggia le ganó a Ancona 1-0, el Inter venció como visitante a la Juve 2-0, Génova derrotó a Pescara 2-1, Roma y el Napoli empataron 1-1, Samprodia venció a Fiorentina 2-0 en Génova y el local Udinese le ganó a Torino 1-0.

Fútbol español

BARCELONA SOLO EN LA PUNTA

Madrid, 21 mar (EFE).- El Real Madrid, que empató a un gol en Bilbao, no pudo emular la gesta el sábado del Barcelona, que ganó por 4-3 en Valencia, y se queda a dos puntos del actual líder del campeonato español de fútbol de Primera División.

Cuando mejor jugaba el Athletic, dominador claro de la contienda en la primera parte, el Real Madrid logró marcar al borde del descanso por medio del internacional Emilio Butragueño, en un hábil remate de cabeza.

En el segundo periodo el equipo madrileño pasó a llevar las riendas del partido, pero fue el Athletic el que empató en el minuto 74 mediante Josu Urrutia.

El Barcelona, en uno de los partidos más intensos y bellos de lo que va de temporada, demostró que es uno de los equipos con mejor proyección ofensiva del mundo y que no está dispuesto a ceder el liderato.

El actual campeón de Europa jugó a ganar desde el principio y el Valencia no se amilanó tras el primer gol en el minuto 2 de Nadal, ya que se puso por delante con tantos del búlgaro Luboslav Penev, de penalti, y el capitán Fernando.

El Deportivo, que llevaba tres semanas sin ganar, se destapó hoy ante el colista Burgos, al que apabulló con cinco goles, dos del brasileño Bebeto, que se distancia al frente de la clasificación de máximos goleadores con 23 dianas.

El Burgos, que a los diez minutos ya perdía por 2-0 a cargo de Ribera y Claudio, fue un juguete en manos del equipo deportivista, ahora a tres puntos del Barcelona y a uno del Real Madrid.

El Cádiz, que sólo ha ganado esta temporada al Español en su terreno de juego, empató sin goles ante el Sevilla en un mal partido.

A falta de buen juego, varios jugadores de ambos equipos, incluidos los argentinos del Sevilla Diego Maradona y Diego Simeone, se enzarzaron en una tangana a falta de unos diez minutos de la conclusión, aunque la policía pudo sofocar finalmente los enfervorizados ánimos de los jugadores y de algunos espectadores que invadieron el terreno de juego.

Concluido el partido, se produjo en el túnel de vestuarios una pelea entre el cadista Carmelo y los sevillistas Maradona y Conte.

RESULTADOS DE LA JORNADA:

Valencia 3-Barcelona 4, Atlético de Madrid 1-Rayo Vallecano 0, Oviedo 3-Celta 1, Cádiz 0-Sevilla 0, Español 2-Osasuna 1, Zaragoza 1-Real Sociedad 1, Athletic Bilbao 1-Real Madrid 1, Deportivo La Coruña 5-Burgos 0, Albacete 6-Sporting Gijón 2 .

SE LESIONO HIGUITA

René Higuita

Santafé de Bogotá, 21 mar (EFE).- El portero del Atlético Nacional y de la selección colombiana de Fútbol, René Higuita, sufrió hoy, domingo, una fractura en la tibia que le impedirá disputar la Copa Libertadores de clubes y hace dudosa su participación en la Copa América de selecciones.

Higuita tuvo que ser retirado del campo de juego durante el partido que el Atlético Nacional disputó hoy con el Quindío, en la ciudad de Armenia.

La lesión puede mantener a Higuita un mínimo de tres meses de baja, con lo que no podría disputar la Copa América, que comenzará en junio, en Ecuador.

Ganó GP Australiano

AUSPICIOSO DEBUT DE MANSELL

SURFERS PARADISE, Australia, 21 (AP).- El británico Nigel Mansell fortaleció su reputación como el mejor piloto en el automovilismo mundial, al ganar hoy el Gran Premio Australiano para autos tipo Indy en su debut en esa serie.

El fogueado piloto de 39 años y campeón de fórmula uno de 1992 libró un intenso duelo con el brasileño Emerson Fittipaldi, que terminó en segundo lugar.

Mansell tuvo varios contratiempos que demostraron que no está familiarizado cabalmente con los reglamentos y la estrategia del circuito Indy.

Los jueces flamearon la bandera negra en la vuelta 15 luego que Mansell pasó a un rival mientras se corría bajo la bandera amarilla de advertencia, y varias vueltas después entró a uno de los pits innecesariamente porque pensaba que tenía un neumático reventado.

"Habían sacado la bandera amarilla?", dijo Mansell. "No lo sabía. Qué verguenza. Este fue mi debut aquí y parece que corrí como un novato".

La bandera negra le costó una escala en el pit, en la que cambió de neumáticos y cargó combustible. Pero esa escala anticipada lo obligó a detenerse hacia el final de la carrera para cargar combustible nuevamente.

En su última visita al pit cargó apenas lo suficiente como para terminar. Su Lola del equipo Newman-Haas empezó a fallar en la última vuelta y se quedó sin combustible cuando dio su vuelta triunfal.

Mansell además chocó levemente con uno de los muros y dañó sus neumáticos al comienzo de la carrera, pues se olvidó que en el circuito Indy no se permite que los neumáticos sean calentados antes de la prueba, como en la fórmula uno.

"Todavía no hemos tenido una prueba o una carrera sin problemas, pero hacía mucho tiempo que no me divertía tanto", dijo. Su registro de una hora, 52 minutos y 2,88 segundos es la nueva marca de esta carrera de tres años.

Fue solo la segunda vez en la historia del circuito Indy que un "novato" ganó su primera carrera. Graham Hill, a quien Mansell calificó de su héroe, ganó como debutante en las 500 Millas de Indianápolis en 1966.

Mansell y Fittipaldi, el campeón aquí el año pasado, se reemplazaron en la delantera seis veces en la carrera de 65 vueltas y 292,37 kilómetros. Mansell salió del primer puesto de la largada tras haber establecido la marca de una vuelta el viernes en las pruebas clasificatorias. Su registro de 163,35 kph superó la marca de 163,04 establecida por Al Unser hijo en 1992.

SAN ANTONIO DEBUTA EN LIMA

LIMA, 21 (DPA).- El equipo de Colgate Sao Caetano, de Sao Paulo, Brasil, superó ampliamente por 3:0 a la Universidad Central de Colombia en la jornada inicial de la XXI Copa de Campeones de Voleibol Femenino Sudamericano.

Las brasileñas fueron superiores en todo momento y vencieron con facilidad a las colombianas con parciales de 15:1, 15:0 y 15:4.

En el partido inicial Latino Amisa, del Perú, ganó cómodamente al Sirio Unido, de Chile, por 3:0 con parciales de 15:0, 15:1 y 15:10.

El torneo está dividido en dos grupos. En el "B" actuarán L' Acqua di Fiori, de Brasil, Alianza Lima, del Perú, Atlético Lafinur, de Argentina, y San Antonio de Bolivia.

Para mañana se enfrentan L' Acqua di Fiori con Lafinur y Alianza Lima con San Antonio.

HAZAÑA

ASI NOS FUE EN CHILE

Cuando los representantes de nuestro país se aprestan a viajar a Calama y Santiago, es preciso recordar las cifras de los partidos que se jugaron en Chile por la Copa "Libertadores".

Fueron diez encuentros, de los que se ganó uno, se igualaron tres, y se perdió la media docena restante. Esto significa que nuestros planteles obtuvieron una cuarta parte de las unidades disputadas.

Los equipos bolivianos marcaron nueve goles en diez cotejos, y sus vallas fueron batidas en veinticinco oportunidades.

SIGUEN SIENDO AGRIOS LOS NUMEROS DE LA COPA

Ha terminado una fase de la Copa "Libertadores de América" para nuestros equipos—los partidos como local en el Grupo Dos—y empieza otra.

La que transcurrió, dejó algunas satisfacciones pero también incorporó nuevas cifras agrias a la estadística que empezó en 1960.

Si el lector revisa con atención esta nota, comprobará que seguimos con déficit en las actuaciones como dueños de casa, y que nuestras visitas (incluidas las de los últimos años) son insatisfactorias.

A San José y Bolivar—y los mencionamos por el orden de sus viajes—les toca modificar algo de ese pasado.

PRIMERO EN CASA

En treinta y tantos años de Copa, nuestros elencos han obtenido poco más de la mitad de los puntos disputados en escenarios bolivianos frente a equipos extranjeros. Ese porcentaje aumentó, de manera considerable, en los diez últimos años, **pero ha vuelto a ser muy bajo desde 1991.**

El cuadro siguiente ratifica lo dicho:

PERIODO	J	G	E	P	PUNTOS	%
1960-93	143	66	34	43	166	58
1984-93	53	32	14	7	78	74
1991-93	15	6	5	4	17	57

Valgan otros números, para completar el análisis.

En 34 años de Copa, nuestros equipos lograron un promedio de 1,67 goles a favor por encuentro jugado en Bolivia; ese promedio subió a 2,08 en la última década, pero en los tres últimos años volvió a bajar a 1,67...

Tal como ocurrió en 1992 y 1993, les estamos dando ventajas a los elencos que nos visitan.

Y AHORA AFUERA

Desde que se juega la Copa, nuestros planteles—pese a ciertas actuaciones dignas de recordarse—**han logrado solamente el quince por ciento de los puntos disputados en el exterior.**

Las cosas mejoraron en la última década—como se verá en el cuadro posterior—pero volvieron a bajar en los tres últimos años.

Tanto que, entre 1990 y 1992, los conjuntos de nuestro país obtuvieron solamente cuatro empates en diecisiete partidos jugados en territorio ajeno.

Repitamos el cuadro, pero esta vez con referencia a los encuentros disputados fuera de casa:

PERIODO	J	G	E	P	PUNTOS	%
1960-92	140	11 19	110	41	15	
1983-92	53	6	10	37	22	21
1990-92	17	0	4	13	4	12

Los números son reveladores, y aunque por lo menos uno de nuestros planteles pasará a la siguiente fase, es preciso tenerlos en cuenta como antecedentes de lo que puede suceder.

Desde 1988, no se produce una victoria de nuestros equipos en el exterior, y ese es uno de los objetivos que buscarán el desesperado San José y el más tranquilo Bolivar en sus viajes a Chile.

LORENZO CARRI

Mañana ante Cobreloa

TRAS ALGO DIFÍCIL PERO NO IMPOSIBLE

"Santos" quieren repetir lo del Morumbi

ORURO 21 (PRESENCIA).- Por Humberto Cabezas S.- El subcampeón boliviano, San José, emprenderá mañana, lunes 22, un significativo viaje a Chile, para jugar dos partidos de fútbol por el Grupo 2 de la Copa Libertadores de América, procurando lograr algo que, según los mismos jugaodres, es difícil pero no imposible: la clasificación para la segunda fase del torneo continental.

San José jugará el martes 23, frente al campeón chileno Cobreloa, en el estadio municipal de Calama. Será la confrontación revancha entre ambos elencos en esta fase inicial de la Copa Libertadores. En el partido "de ida" jugado aquí, el viernes 12, el campeón chileno venció a los "santos" por 3-2 en un partido que según el periodismo nacional, debió tener otro resultado, más benigno para San José.

Tres días tarde, el subcampeón nacional irá a Santiago para jugar con Universidad Católica, en el estadio de San Carlos de Apoquindo, culminando su participación en la fase inicial de la Copa Libertadores de América.

La delegación orureña emprenderá viaje rumbo a Chile, a las 8:30 horas. Un bus llevará a los "santos" hasta el aeropuerto internacional de El Alto, donde se embarcarán en LAN Chile para llegar a Antofagasta, desde donde irán por carretera hasta Calama.

El presidente del club, José Costas León, se mostró preocupado "por los problemas de último momento", especialmente en el rubro económico, aunque señaló que, por lo demás, el ánimo es alto para cumplir buen papel en canchas chilenas.

La delegación está integrada por 27 personas, entre dirigentes cuerpo técnico, médico y jugadores. Regresará al país, el sábado 27, también por vía aérea.

Es la segunda vez que San José sale al extranjero para jugar partidos de la Copa Libertadores de América.

El pasado año, también en marzo, estuvo en Brasil donde enfretó a Sao Paulo y Criciuma, logrando un empate y soportando una derrota.

El plantel "santo" intensificó sus aprontes de cara a las revanchas con Cobreloa y Católica.

VIAJA PAPA PEÑA

ORURO, 21 (PRESENCIA).- José Peña, padre del goleador del fútbol boliviano Alvaro Peña, está en Oruro de paso a Chile, donde estará alentando a San José, en los partidos por la Copa Libertadores de América.

Peña viajará a Calama y Santiago acompañado de su hijo menor, José, también futbolista que entrena desde hace dos meses, en el club orureño. "Iremos siempre que no surjan problemas de último momento", dijo, agregando que Alvaro Peña debe mucho a Oruro y a San José, por lo que debe cumplir un buen papel en canchas chilenas.

Strongest insiste con que haya torneo

SI NO DEVUELVE EL DINERO, INHABILITARAN A LEZCANO

The Strongest todavía se aferra a la posibilidad de que se organice un torneo, pero un torneo serio y que sea manejado por la Federación Boliviana de Fútbbol.

De acuerdo a las expresiones de su vicepresidente, Roberto Torrez, esta situación que se ha planteado en el fútbol "no hace otra cosa que perjudicar a todos los estratos de nuestro balompié e inclusive sectores que no son deportivos".

"La Federación tiene que obrar con mayor seriedad, tomar las decisiones que corresponden, porque la inactividad en el fútbol boliviano no puede continuar", anotó.

Torrez sostuvo que se pondrán de acuerdo con otros clubes para "de alguna manera, se exija a la Federación para que tome cartas sobre el asunto".

Indicó que Strongest se ha visto perjudicado enormemente porque había realizado una fuerte inversión para conformar un elenco competitivo, pero esta suspensión del campeonato "Mario Murillo" alteró en gran forma sus planes.

Manifestó que si bien es corto el tiempo para hacer un certamen, se puede hacer uno de dos meses bajo nuevas modalidades.

Sostuvo en todo caso que dicho torneo "forzozamente tendría que tener un incentivo importante, como una plaza en la Copa Conmebol".

"Lo importante es que haya fútbol", dijo Torrez a tiempo de criticar al dirigente de los jugadores cruceños y actual presidente de FABOL, Limberg Cabrera, de quien dijo que "adoptó una posición udepista" que le ha traído graves consecuencias al sector de los deportistas particularmente.

Por otro lado, también no dejó de mostrar su molestia con la actitud que asumen los clubes "chicos" de la Liga, que "están como los perros del hortelano, no comen ni dejan comer".

"Es lamentable, pero así no se puede manejar la Liga", acotó.

Explicó: "Es que todos se manejan de acuerdo a intereses, es por eso que a veces entre los clubes grandes, inclusive, no hay entendimiento".

Recordó, sin embargo, que los jugadores del equipo se encuentran licenciados desde el miércoles anterior.

"Fueron a jugar a Los Yungas para conseguir algunos recursos. Nosotros estamos colaborando con lo que podemos", dijo.

Los jugadores atigrados se presentaron en Caranavi y Guanay con el nombre del club, previa autorización del Directorio.

CASO LEZCANO

Sobre el jugador Juan Ernesto Lezcano, Torrez expresó que evidentemente no apareció hasta ahora con el dinero que Strongest le adelantó a comienzos de temporada.

"Es una barbaridad, pero felizmente tenemos su pase en nuestro poder, el que haremos valer en una denuncia si no procede con la devolución del dinero que debe al club", expresó.

Acotó que con el pase y la copia del contrato, se puede recurrir a instancias como la Confederación Sudamericana de Fútbol para inhabilitar al jugador.

A Lezcano le dieron once mil dólares.

ELECCIONES

Por otro lado, dijo que hoy el Directorio tendrá otra reunión con los miembros del Comité Electoral, para ir sentando las bases de las próximas elecciones.

"Toda nuestra intención es tener para el 8 de abril el nuevo presidente del club, ojalá alcancemos a elegirlo pronto para que eso suceda", sostuvo Roberto Torrez.

"Entiendo que el Comité Electoral tiene elaborado un cronograma de actividades, al que nos sujetaremos", agregó.

Ayer en el estadio, por la categoría mascotas

GANO STRONGEST Y GOLEO ABB

El plantel de ABB, categoría mascotas, goleó por 8 a 0 a Alfa en uno de los cotejos amistosos disputados en la víspera en el estadio Hernando Siles.

La jornada fue organizada por la Asociación de Fútbol de La Paz con el afán de mantener en actividad a los equipos de esta categoría.

Juan Pablo López se constituyó en la figura del equipo ganador al convertir seis de los ocho tantos.

Los restantes goles fueron anotados por Inti Rioja y Juan Chávez.

En otro de los partidos, Strongest le ganó por dos tantos a cero a la representación de Municipal.

Vladimir Zuñagua y Edgar Mamani fueron los autores de los goles del equipo "atigrado".

En el último cotejo de la tarde Alto Obrajes se impuso por walk over a Fiorentina.

Dirigentes la Asociación de Fútbol indicaron que gente de Fiorentina había asegurado la participación de su equipo en el partido pero a la hora del mismo, inexplicablemente no se presentaron.

Ante la ausencia de Fiorentina, se enfrentaron los equipos "A" y "B" de Alto Obrajes.

TORNEO ALTEÑO

La representación de Villa Dolores, se adjudicó el título de Primera División de la Asociación de Alteña de Fútbol, correspondiente a la temporada 92, al derrotar en el partido final al plantel de Nuevos Horizontes.

Dos a uno fue el marcador final del cotejo que se disputó en la cancha "Maracaná" de Villa Dolores.

Los goles para el cuadro ganador fueron convertidos por Raúl Choque y Eufasildo Rondón. Había inaugurado el marcador Modesto Contreras para Nuevos Horizonte.

La obtención del título le permite al equipo de Villa Dolores participar, en representación de El Alto, del Torneo "Integración Paceñista" que organiza la Asociación de Fútbol de La Paz y que se realizará en los meses de julio y agosto.

Escena del encuentro Strongest-Municipal.

El elenco atigrado que ganó ayer.

COOPERATIVA DE TELEFONOS SUCRE LTDA.

INVITACION PUBLICA Nº 02/93

La COOPERATIVA DE TELEFONOS SUCRE "COTES" LTDA., invita a las empresas legalmente establecidas en el país para la "PROVISION DE APARATOS TELEFONICOS PARA LA SEPTIMA AMPLIACION".

Las propuestas deberán ser presentadas hasta hrs. 18:00 del día 5 de abril del año en curso en la Secretaría de Asesoría Legal de la Empresa, de acuerdo al pliego de especificaciones Técnicas y Términos de Referencia Administrativos que podrán ser adquiridos previo pago de Bs. 150.- (CIENTO CINCUENTA 00/100 BOLIVIANOS).

Para cualquier consulta o aclaración dirigirse a Secretaría de Asesoría Legal de la Cooperativa, en la siguiente dirección:

Edificio "ECOBOL" - 3er. piso
Teléfono: 3-2811
Casilla Nº 281
Sucre - Bolivia

Sucre, Marzo 15 de 1993
RELACIONES PUBLICAS
"COTES" LTDA.

A orillas del Titicaca

MARCHISTAS MEXICANOS SE ALISTAN PARA MUNDIAL

Nueve marchistas mexicanos se alistan desde el pasado viernes para el próximo campeonato mundial de marcha, que se efectuará en su país a fines del venidero mes de abril, teniendo como base de su labor la región de Huatajata, a orillas del Lago Titicaca.

El grupo se completa con dos entrenadores y tres médicos.

Los marchistas que se alistan para representar a su país en el certamen mundial, son los siguientes:

Para los 50 kilómetros: Carlos Mercenario, Martín Bermúdez, Miguel Angel Rodríguez, Germán Sánchez y Filiberto Pantoja.

Para los 20 kilómetros: Ignacio Zamudio, Rubén Aricado, Moisés Jiménez y Alejandro López.

Los atletas están entrenándose a órdenes del experimentado Jerzy Hausleber, quien tiene como auxiliar a José Oliveros.

Tres médicos acompañan a la delegación, lo mismos son Alexander Cosmanosky, bioquímico; Angel Cobarrubias y Armando Batista completan el equipo.

La permanencia de este grupo en el país, encarando una fase de preparación en altura, se prolongará hasta mediados de abril.

Los marchistas mexicanos que vinieron a prepararse en la altura, vistos en Huatajata.

ROMAN Y MORALES GANARON EN TIRO

Jaime Román y Ramiro Morales fueron los ganadores de la competencia departamental de tiro cumplida ayer en el polígono de Alto Irpavi, la misma que sirvió como preparación para los deportistas que intervendrán en los Juegos Deportivos Bolivarianos.

En la competencia de carabina neumática, el vencedor fue Jaime Román con un total de 507 puntos, sacándole una unidad al segundo, Juan Carlos Morales, que cumplió su faena con 506 puntos.

En el tercer puesto se clasificó Alfonso Palomeque con 463 puntos, en tanto que fue cuarto Milton Lema con 459 y la quinta ubicación correspondió a Wendy Palomeque con 445.

Wendy Palomeque alcanzó el quinto puesto en mayores, pero se trata de la actual campeona nacional de la categoría juvenil.

En pistola neumática el ganador fue Ramiro Morales, que totalizó 555 puntos.

En la competencia también intervinieron Milton Lema y Jaime Sánchez, que se ubicaron segundo y tercero respectivamente, con 549 puntos y 531.

La próxima competencia departamental de tiro se disputará el domingo venidero con pistola libre y carabina olímpica calibre 22 a 50 metros.

Prueba pedestre "Día del Padre"

FERNANDO CARVAJAL FUE EL VENCEDOR

Participantes de la prueba pedestre "Día del Padre".

Fernando Carvajal fue el vencedor de la prueba pedestre para atletas seniors denominada "Día del Padre", que se efectuó ayer con la participación de cerca de ciento veinte corredores sobre una distancia de doce kilómetros.

Carvajal, de la categoría de 35-39 años, empleó un tiempo de 38 minutos 11 segundos para adjudicarse el primer lugar.

El segundo lugar fue para Mario Alí, con 39'22"; tercero Juan Chalco, 40'22".

En la categoría 40-49 el primer lugar fue para Julián Laime, con 39'42"; segundo Víctor Villalba, con 41'16"; y tercero Zenón Rojas, 42'33".

Categoría 50-59, primero René Zeballos, 43'49"; segundo Jorge Beltrán, 44'31"; tercero Donato Cruz, 45'12".

Categoría 60 adelante, primero Nicasio Coria, 46'42"; segundo Osvaldo Quispe, 46'43"; y tercero Pedro Quino, 57'21".

Entre los competidores también tomaron parte deportistas que compitieron en sillas de ruedas y los primeros tres fueron Luis Balboa, 34'39"; Mario Quecaña, 41'23"; y Ramiro Chávez, 48'59".

La carrera contó con el auspicio de Radio Fides y de Embotelladora La Cascada.

Al final de la prueba - que partió de la puerta de Radio Fides y concluyó en la Plaza Humboldt - a los participantes se les entregó poleras recordatorias, además de diplomas y medallas a quienes ocuparon los primeros lugares.

Los organizadores de la pruebas fueron los componentes de la Agrupación de Atletas Seniors de La Paz.

La próxima prueba que llevarán adelante se efectuará el domingo 30 de mayo, como homenaje al "Día de la Madre".

PRUEBA DE "RADIO MAR"

Máximo Gutiérrez y Jacqueline Arteaga fueron los ganadores de la prueba pedestre que en homenaje al tercer aniversario de "Radio Mar" se efectuó ayer en la ciudad de El Alto con la participación de más de trescientos atletas de la categoría juvenil.

Para el recorrido de 8 kilómetros Máximo Gutiérrez empleó un tiempo de 35'20", seguido de Luis Tintaya con 35'29".

Por su parte Jacqueline Arteaga cronometró 41'32", dejando en el segundo lugar a Sonia Capo, con 45'12".

En pruebas no tradicionales

MELINA BALDERRAMA GANO EN LOS 150

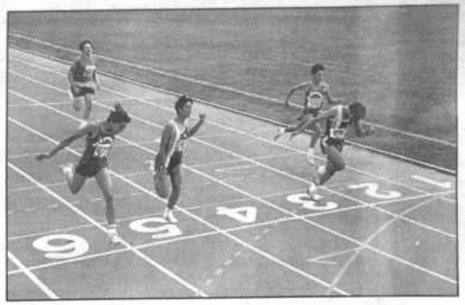

Llegada de una de las pruebas no tradicionales de ayer.

Melina Balderrama, del Club San Ignacio, logró ayer el primer lugar de la prueba de los 150 metros planos, menores damas, que dentro del programa de competencias no tradicionales programadas por la Asociación Atlética de La Paz, se cumplió ayer en la pista del estadio Siles.

Balderrama empleó 20 segundos y 6 décimas.

Los vencedores de otras pruebas fueron los siguientes:

150 metros planos, menores varones: Herbert Delius (U. Católica), 19.9.

150 metros, juveniles damas: Raquel Toro (U. Católica), 19.9.

150 metros planos, juveniles varones: Miguel Erazo (S. Ignacio), 17.3.

1.200 metros planos, menores varones: José Lima (U. Católica), 4.40.9.

1.200 metros planos, menores damas: Patricia Flores (Universitario), 4.59.4.

Salto triple, juveniles varones: Giovanni Cabrera (S. Ignacio), 10,78 metros.

600 metros planos, mascotas niñas: Daveida Rodríguez (Universitario), 2.12.6.

600 metros planos, mascotas niños: Javier Arias (Cobra's), 2.10.7.

60 metros con vallas, menores damas: Judith Chiriqui (S. Andrew's), 11.5.

60 metros con vallas, menores varones: Mauricio Sardán (U. Católica), 10.2.

60 metros con vallas, juveniles varones: Hernán Martínez (S. Andrew's), 10.1.

Salto alto, juveniles varones: Francisco Peñaranda (S. Ignacio), 1,70 metros.

600 metros marcha, mosquitos niños: Luis Flores (Universitario), 4.07.0.

Lanzamiento de disco, menores varones: Sergio Pol (S. Andrew's), 22,00 metros.

Lanzamiento de disco, juveniles damas: Wendy Ross (S. Ignacio), 26,56 metros.

Lanzamiento de disco, juveniles varones: Rolando Pastor (S. Ignacio), 27,58 metros.

Aún en caso de no concluirse escenarios

NO ES POSIBLE TRANSFERIR DEPORTES A OTRA CIUDAD

Santa Cruz, 21 (PRESENCIA) - El presidente de la Organización Deportiva Bolivariana, Fernando Romero, consultado sobre la posibilidad de que algunas disciplinas deportivas puedan ser cambiadas de sede en caso de no estar concluidos a tiempo los escenarios en los que deben de ser disputadas, declaró enfaticamente que "no hay tal posibilidad y sería una irresponsabilidad del organismo que presido el autorizar semejante situación. Somos una entidad serie y responsable y en este caso no se contempla, ni siquiera excepcionalmente, llevar un deporte a otra ciudad que no sea sede de los Juegos".

Finalmente Romero apuntó que en caso de que algún deporte se vea sin las condiciones necesarias para poder efectuar sus competencias, "tendría que ser cancelado de los Juegos, pero creo que en este caso no se llegará a eso pues existe el compromiso de concluir las obras dentro de los plazos señalados que permitirán poder llevar adelante todos los deportes".

El dirigente de ODEBO, que es además presidente del Comité Olímpico de Venezuela, partió este domingo de regreso a su país luego de haber efectuado una visita de tres días a nuestro país, habiendo estado en La Paz primero, para posteriormente pasar a Cochabamba y luego a esta ciudad.

Giorgio Alberti, encargado técnico de la ODEBO, que vino junto a Romero, permanecerá en el país hasta el martes, para posteriormente irse y volver a mediados de abril para efectuar una ultima visita de constatación de avance de obras y además a asesorar en los aspectos protocolares principalemente a los organizadores de los Juegos que se estima reunirán a partir del 24 de abril a alrededor de 1.600 deportistas de seis países en la décimo segunda versión de los Bolivarianos.

Alberti también se mostró bien impresionado por los trabajos que se realizan y apuntó que "creo que todo estará listo oportunamente y eso permitirá alcanzar éxito y dejar en todos los participantes un gran recuerdo".

93 JUEGOS DEPORTIVOS BOLIVARIANOS
Cochabamba
Santa Cruz

En Cochabamba

ABREN PROPUESTAS PARA TRABAJOS COMPLEMENTARIOS

Fachada de la piscina que debe ser pintada.

Cochabamba, 21 (PRESENCIA) por Manuel Herrera. Las propuestas para trabajos complementarios en los escenarios deportivos de esta ciudad para los Juegos Bolivarianos, serán consideradas mañana (hoy) por los ejecutivos de la Corporación de Desarrollo de Cochabamba, CORDECO.

Según la convocatoria el cierre de entrega de los sobres fenece precisamente este lunes al mediodía, para que posteriormente las autoridades administrativas y técnicas de la entidad de desarrollo, puedan calificar y designar a las empresas que efectuarán las obras.

Estas resultan ser las complementarias y finales, tanto en el Estadio Félix Capriles como en el Coliseo José Casto Méndez, de La Coronilla.

De esta manera la entidad de desarrollo regional y la Municipalidad se han adherido a las actividades de infraestructura y trabajos complementarios en todos los escenarios deportivos donde se desarrollarán los Juegos entre el 24 de abril y 2 de mayo.

SATISFACCION

Las autoridades deportivas del comité organizador de los Bolivarianos, a la cabeza de José Moisés Revollo mostraron su satisfacción porque el presidente de la Organización Deportiva Bolivariana (ODEBO), Fernando Romero, haya retornado a la sede de sus funciones declarando su "satisfacción por los trabajos que se han realizado en favor del éxito de los Juegos Bolivarianos y el comportamiento de las autoridades y pueblo cochabambino por respaldar estas actividades.

Revollo dijo que "con el mismo empeño, que hemos llevado adelante hasta ahora la organización del máximo evento deportivo de las últimas tres décadas en esta ciudad", haremos que ninguna disciplina quede cancelada.

Se refirió implícitamente a la conclusión de los trabajos de la pista del Velódromo Cochabamba en el Parque "Mariscal Santa Cruz" para realizar las competencias de ciclismo donde Bolivia, Colombia y Venezuela son los favoritos.

Las obras de embellecimiento en el área circundante al velódromo y el coliseo de La Coronilla, están a punto de concluirse por la labor decidida de la Alcaldía Municipal, con una importante inversión de recursos aprobados en el presupuesto de la presente gestión.

Al respecto el alcalde Manfred Reyes Villa, ratificó el "compromiso del Gobierno Municipal de concluir las obras de embellecimiento de las áreas circundantes a los escenarios deportivos que se vienen construyendo con motivo de los Bolivarianos".

En selectivo de ciclismo

ARNOLD ZAPATA FUE PRIMERO

El cochabambino Arnold Zapata ganó ayer la prueba puntuable de ciclismo sobre 150 giros, durante la última fecha del campeonato selectivo de pista, que se corrió en el velódromo de Alto Irpavi.

La prueba fue dura y dejó en el camino a varios competidores que no pudieron completarla, en algunos casos no alcanzaron ni siquiera a cubrir el cincuenta por ciento del número de vueltas.

Zapata fue primero con un tiempo de 1h14'55"82/100, totalizando 134 unidades.

En la segunda posición quedó el paceño Justino Claure, con 91 puntos, mientras que fue tercero Edgar Montaño, de Cochabamba, con 75 unidades. La cuarta colocación fue para Eduardo León de Santa Cruz, con 28.

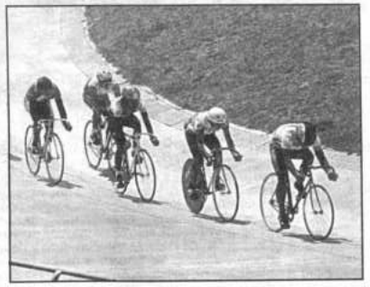

Los ciclistas que actuaron ayer.

La prueba comenzó cerca al mediodía, luego que los organizadores superaron algunas dificultades. Incluso varios corredores paceños, como el caso de los ciclistas Martínez, no intervinieron en la justa por reclamos de tipo reglamentario, ya que a último momento los comisarios pidieron el cambio de manubrio a todos los competidores.

La prueba fue la última selectiva para nominar el equipo nacional que intervendrá en los Juegos Bolivarianos.

PERU TRAERA 10 CICLISTAS

Lima, 21 (DPA) - Un total de 10 ciclistas, 7 para pruebas de ruta y 3 para circuito, integrarán el equipo peruano que participará en los Juegos Bolivarianos de Bolivia.

En el último evento clasificatorio, sobre 100 kilómetros contra reloj por equipos, solo cumplió el tiempo requerido la cuarteta integrada por Miguel Figueroa, Eduardo Mendoza, Javier Polar y Carlos Pereyra. El tiempo empleado fue de 2 horas, 18 minutos y 58 segundos, marca solicitada por la Federación.

En ruta también participarán Johnny Luzquiños, Miguel Agreda y Luiggi Zuñiga.

En circuito se clasificaron Tony Ledgerd, en persecución individual y kilómetro contra reloj, prueba en la que también estarán Paul y Luis Altamirano.

COOPERATIVA DE TELEFONOS SUCRE LTDA.

INVITACION PUBLICA Nº 03/93

La COOPERATIVA DE TELEFONOS SUCRE "COTES" LTDA., invita a las empresas legalmente establecidas en el país para la "PROVISION DE CABLES TELEFONICOS".

Las propuestas deberán ser presentadas hasta hrs. 18:00 del día 5 de abril del año en curso en la Secretaría de Asesoría Legal de la Empresa, de acuerdo al pliego de especificaciones Técnicas y Términos de Referencia Administrativos que podrán ser adquiridos previo pago de Bs. 50.- (CINCUENTA 00/100 BOLIVIANOS).

Para cualquier consulta o aclaración dirigirse a Secretaría de Asesoría Legal de la Cooperativa, en la siguiente dirección:

Edificio "ECOBOL" - 3er. piso
Teléfono: 3-2811
Casilla Nº 281
Sucre - Bolivia

Sucre, Marzo 15 de 1993

RELACIONES PUBLICAS
"COTES" LTDA.

Ganó ayer en Cochabamba

BOLIVAR DE PASEO

COCHABAMBA, 21 (PRESENCIA), Por Manuel Herrera.- Bolívar, con gente nueva en sus filas, venció hoy por goleada a Wilstermann (3-0) en partido amistoso jugado ante más de cinco mil espectadores en el estadio Félix Capriles.

El cotejo, que tuvo dos fases muy diferentes, fue favorable al plantel que mayores merecimientos hizo a través de los 90 minutos, principalmente porque supo concretar las oportunidades que tuvieron sus delanteros para marcar los goles.

La mayor efectividad de los "celestes" permitió estructurar una victoria merecida a todas luces. Los "rojos" tuvieron también ocasiones propicias para marcar ante el golero debutante Aragón, pero salieron frustrados, y dos de sus disparos se detuvieron en los parantes.

EN BLANCO

Anotamos que fueron dos etapas muy diferentes.

En la primera fracción con predominio del mediosector donde Hernández y Borja de Bolivar manejaron con mayor ductilidad e inteligencia, mientras que por el otro lado sólo Romero inquitó algunas veces, pero sin mayor acompañamiento y virtualmente huérfano.

El árbitro del partido, Humberto Aliaga, sin personalidad y desconociendo las reglas más elementales, permitió el juego malintencionado y de marca fuerte, que degeneró el cotejo hasta llegar en el minuto 48, cuando se trenzaron en una gresca Salguero y Meneses de Wilstermann y Ferrufino de Bolivar. El juez expulsó a Salguero y Ferrufino dejando a ambos planteles con diez hombres. Pero a Meneses ni siquiera lo amonestó.

El primer tiempo fue para el olvido. Bolivar enfrio el balón en el mediosector y Wilstermann, completamente inútil para generar acciones de peligro sobre el arco de Aragón, no pudo ir más allá de un frágil accionar ofensivo con ningún resultado.

LA GOLEADA

En la etapa complementaria, con gente de refresco, Bolivar pudo mejorar la estructura ofensiva y llegar en varias oportunidades al arco de Galarza, cuya experiencia evitó que la goleada fuera por cifras más abultadas.

Bolivar, desde el primer minuto, llegó con mayor decisión al arco aviador, pero perdió dos ocasiones propicias el uruguayo Aguirre y en otras tantas fallò el puntero izquierdo Cueto.

Hernández al cumplirse el minuto 4, enseñó a sus compañeros la ruta del gol con una preciosa acción individual que permitió eludir a cuanto defensor estaba al frente suyo y con un disparo en forma de sombrero sometió a Galarza. El 1 a 0 dio mayor confianza al plantel.

Los ingresos de Zegarra por Vega, Cueto por Blanco y Valverdi por Aguirre, le dieron mayor capacidad ofensiva al plantel paceño logrando ampliar el marcador con dos goles más concretados por Valverdi. El segundo tanto académico se produjo a los 28 minutos, cuando Valverdi recibió un centro de Cueto y empalmó con tiro rasante. El tercero se concretó a los 36 con un espectacular cabezazo de Valverdi al recibir un centro de Montaño, quien corrido por la punta derecha recibió previamente un pase en profundidad de Borja.

El 3 a 0 es completamente justo para un plantel que dominó territorialmente e hizo el mayor gasto en los constantes ataques a la valla defendida por el "veterano" Galarza, que una vez más demostró que aún tiene condiciones y reflejos de un excelente guardameta.

SINTESIS

Estadio: Félix Caprieles
Arbitro: Humberto Aliaga

WILSTERMANN.- Galarza, Limachi, Salguero, Kekes, Campos (Angola), Meneses, Oros (Muñoz), Romero, Maladott, Robson (Juan Carlos Torrico) y Rodríguez.

BOLIVAR.- Aragón, Montaño, Jiguchi, Ferrufino, Rimba, Vega (Javier Zegarra), Hernández, Borja, Baldivieso, Aguirre (Roque Valverdi) y Blanco (Richard Cueto).

GOLES: Hernández, 4'st; Valverdi 28' y 36' st.
Expulsados: Salguero (W) y Ferrufino (B).
Público: 5.321 personas.
Recaudación: Bs. 22.129.-

Cochabamba: Hernández, de Bolivar, trata de pasar ante la marca de Maladott y Rodríguez. Observa la jugada Rimba.

Cochabamba: Jiguchi aparece peleando la tenencia del balón con el brasileño Robson. Más atrás Ferrufino tratando de intervenir.

"CELESTES" Y "AVIADORES" JUGARIAN A MEDIA SEMANA

Bolivar y Wilstermann podrian volverse a enfrentar a media semana en el estadio Hernando Siles.

Ayer mismo se iniciaron algunas gestiones para procurar la visita del cuadro "aviador", que en el momento es el único plantel en actividad.

La gente de la "Academia" tomó contacto con dirigentes de Wilster para saber si es factible que el conjunto rojo venga el miércoles o jueves.

Bolivar programó desde hace varios días un partido amistoso a media semana para mantener el ritmo de los jugadores, que estos días están descansando de la disputa de la Copa Libertadores de América. Se abrió la posibilidad de jugar con la preselección nacional, pero el técnico español Xabier Azkargorta, descartó ese compromiso.

De esta manera podría concretarse un partido para media semana con Wilstermann.

PRACTICAS

Bolivar retornará a los entrenamientos esta tarde con toda su plantilla.

Los futbolistas fueron citados para las 15.00 horas. Se trabajará en la recuperación de quienes jugaron ayer en Cochabamba, en tanto que el resto del equipo cumplirá una labor un poco más intensa.

Varios jugadores no fueron tomados en cuenta para el partido contra Wilstermann por estar en plena recuperación de lesiones. Hoy trabajarán normalmente con el primer equipo.

Bolivar viajará el 29 de este mes a Chile, donde la próxima semana jugará frente a Cobreloa y Universidad Católica los partidos de revancha del Grupo Dos de la Copa Libertadores.

Cochabamba: Aragón, arquero de Bolivar, intercepta el balón en un ataque de los "aviadores".

Cochabamba: Aguirre y Vega, los uruguayos de Bolivar.

APUNTES DESDE EL "CAPRILES"

Los hinchas de Wilstermann tuvieron que arriar sus banderas después de los 30 minutos del segundo tiempo cuando prácticamente ya no quedaban opciones para su equipo. Las grandes banderas rojas y azules fueron envueltas y sacadas del recinto de la curva norte.

ooo

El control policial fue lo estrictamente necesario para el partido, al no existir el temor de que las hinchadas puedan agredirse; además que la superioridad celeste dejó "sin reacción" a la hinchada local.

ooo

Para un partido amistoso una buena asistencia, más de 5.000 personas, dejando en boleterías cerca a los 22.000 bolivianos. Pero como jugó Wilstermann sería muy difícil que se lleve una mayor cantidad de espectadores para próximos amistosos.

ooo

El cierre del Capriles es necesario a fin de mejorar las condiciones de las graderías y los propios ambientes del principal escenario de Cochabamba, sin olvidar que las calles que lo circundan requieren de la urgente presencia de la Alcaldía con su equipo de Obras Públicas, para tapar los innumerables hoyos en las arterias y cambiar las ampolletas del alumbrado público.

ooo

A nadie convence que los partidos se inicien a las 16.00 o pasada esta hora, como ocurrió esta tarde, ya que el público está acostumbrado para las 15.30. Mucha gente, por centenares, se quedó afuera de las rejas esperando "la colada" para no pagar su entrada.

ooo

El cesped bien cuidado y recortado y la pista sintética flamante, le dan un aspecto de sobriedad y de escenario moderno al Félix Capriles, que pintado y mejorado, seguramente mejorará más.

Pese a ser un amistoso, sería bueno que "lo jubilen al árbitro Humberto Aliaga, porque está pesado, sin reflejos y timorato para poner orden en la cancha", comentaban los hinchas en la tribuna. Su actuación de esta tarde fue como para no confiarle más un partido de primera división, ni siquiera del sector amateur, porque fácilmente puede ocasionar una batalla campal.

ooo

Los "extranjeros de Wilstermann" esta tarde estuvieron fuera de "foco", con alguna exepción de Daniel Oros. Maladott y Robson Da Silva no respondieron, causando la actitud de protesta de Romero, quien al ver que sus compañeros desperdiciaban goles, hizo todo. "Faltaba que Chichi dispare el corner y vaya a cabecear", dijo Gonzalo Valda, hincha "aviador".

ooo

En cambio buena impresión causaron los debutantes en Bolivar: Aguirre, por ejemplo, pese a que tuvo dos claras opciones de anotar y las desperdició, pero mostró buen juego; Vega, con interesante presencia defensiva, parece ser el refuerzo que la "Academia" necesita para la segunda fase; y Valverdi, cuyos dos goles en veinte minutos desde que entró lo dicen todo.

ooo

Las cabinas de transmisión de las emisoras acreditadas al fútbol mostraron una nueva cara a medio maquillaje, porque aún faltan algunos detalles, entre ellos que los colegas de programas deportivos limpien los vidrios con agua y jabón.

ooo

El martes podrían ser licenciados los jugadores de Wilstermann. Nadie sabe a ciencia cierta la decisión final del directorio. De pronto se dijo que los jugadores retornarán el 15 de julio para prepararse con miras a la Copa CONMEBOL.

A casi un mes de los Bolivarianos

EN SANTA CRUZ AUN HAY PREOCUPACION

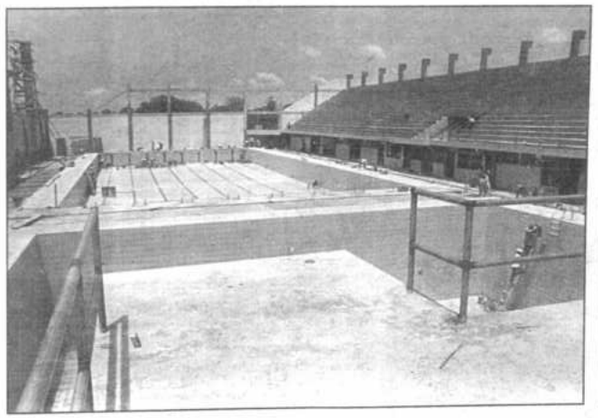

La piscina. Hay un gran avance en las obras.

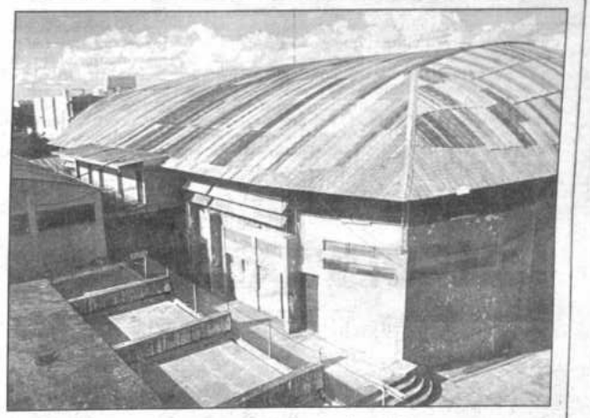

El coliseo Gilberto Pareja. Terminan los trabajos.

Esta será una nota dura. Necesaria e inevitablemente dura. Mal o bien, estará escrita desde la reflexión posiblemente y no desde la emoción injusta. Tratará de buscar la luz aunque atraviese sombras. Dirá verdades relativas y generará disenso. Eso sí: no será una nota alegre. No podía serlo. Estamos a poco más de un mes del inicio de los XII Juegos Deportivos Bolivarianos, y muchas cosas hacen pensar que seremos organizadores, pero no protagonistas.

LO BUENO

Todo parece indicar, así lo han asegurado quienes dirigen el Comité Organizador, de que toda la infraestructura estará lista para el día de la inauguración, afirmación que efectivamente estamos en condiciones de corroborar, después de un recorrido por los escenarios en los que se disputarán las disciplinas de deportes ecuestres, baloncesto, levantamiento de pesas, karate, lucha amateur, tiro deportivo, tenis y boxeo, estos es, el Club Hípico Santa Cruz, el coliseo Gilberto Pareja, el Poligimnasio de Santa Rosita, la Villa "Abraham Telchi", el Club Tenis Santa Cruz y el Coliseo "Jhon Pictor". Están en la etapa final de construcción la Pedana de esgrima y el Gimnasio para gimnasia.

Sin duda alguna la obra más grande y costosa, es la piscina de natación, y de acuerdo a lo manifestado por el encargado de la obra, estará lista el 12 de abril próximo, con lo que los organizadores tendrán un dolor de cabeza menos.

ORGANIZACION

Desde hace unas dos semanas atrás el aparato organizativo también ha tenido un avanze evidente, gracias a que han sido contratados numerosos funcionarios para que trabajen a tiempo completo en diferentes áreas. Claro que lo aconsejable hubiera sido que este trabajo hubiese sido intensificado mucho antes, porque indudablemente se cometieron errores, que incluso motivaron la renuncia de cuatro miembros del directorio.

La promoción, que hasta mediados de febrero era casi nula, ha mejorado y en este aspecto, además del trabajo que empieza a desplegar la comisión encargada de su difusión, hay empresas particulares que también están aportando para promocionar los Juegos Bolivarianos. Indudablemente se ha avanzado, pero aún los Bolivarianos no tienen la publicidad que todos esperamos. Hasta hoy no entendemos porque no se sacó provecho con la promoción de estos Juegos, ya que su imagen pudo haberse vendido a varias empresas privadas hace muchos meses atrás.

En los predios de la Feria Exposición, ha comenzado a funcionar la Villa Bolivariana y en esas oficinas se ha centralizado todo el trabajo e información oficial de los Juegos.

En consecuencia, como mencionamos anteriormente, los XII Juegos Deportivos Bolivarianos son ya una realidad, pero...

PROTAGONISMO

Cuando las ciudades de Cochabamba y Santa Cruz fueron oficialmente confirmadas como sede de los XII Juegos Bolivarianos, la premisa principal fue, organizar los Juegos de acuerdo a la realidad económica del país, pero lo más importante, que nuestros deportistas sean protagonistas en su casa. Lo primero será una realidad, serán unos Juegos modestos, porque lamentablemente nunca hay el dinero suficiente para apoyar al deporte. Lamentablemente lo segundo es difícil que se pueda cumplir, porque el grupo de deportistas que nos representará no ha tenido la preparación adecuada y es simplemente producto de nuestro medio, un medio apartado y con graves inconvenientes. Una de las mayores aberraciones de nuestra organización deportiva es justamente la falta de competencia. La carencia de una preparación adecuada es también producto del ambiente de descreimiento en que vivimos. Así estamos, y como así estamos, ¿qué es lo que puede salir? ¿Por qué el deportista va a ser distinto?

Y, con raras excepciones, esta ha sido una constante en el deporte nacional, mantiene su vigencia, porque no es cuestión de llevar adelante los Juegos a como de lugar, como está ocurriendo con los de este año, en los que exactamente ha faltado una visión positiva para encarar los objetivos de nuestros atletas. ¿Por qué? Porque sólo declamamos durante la realización de cada acontecimiento y despues nos olvidamos. No hacemos nada. Lamentablemente no se ha encarado un serio programa de preparación. Porque todos se preocuparon solamente en la infraestructura, aspecto muy importante sin duda, pero nadie en la preparación de nuestros deportistas, el verdadero punto de arranque de todas las cosas, el que obliga a la planificación, planificación que no existe para nosotros, tan llevados por impulsos, impaciencias, veleidades y "avivadas".

Los organizadores contrataron entrenadores, que también tuvieron muchos problemas económicos, pero no les dieron los elementos necesarios para preparar a los deportistas.

Si buscamos otras referencias menos objetivas, el nivel de juego, el grado de concentración, la jerarquía internacional, el rigor, los trabajos individuales, las ofertas de conjunto, arribaremos a conclusiones preocupantes.

A poco más de un mes del inicio de los Juegos, no hay lugar para la sonrisa, tampoco para el drama. Despues de todo, hubiera sido peor no organizar esta competencia, ya que al menos quedará la nueva infraestructura, con la idea de que sea beneficiosa para el futuro de nuestros deportistas. Obviamente, la esperanza es lo último que se pierde y sin duda queda esa débil llama de esperanza. Vamos a aferrarnos a ella.

Ya estamos en la cuenta regresiva final. Ojalá nos equivoquemos y Bolivia no sólo sea organizador, sino también protagonista. Lamentablemente se ha perdido mucho tiempo, pero lo que resta de ese tiempo, debe ser aprovechado al máximo, porque ya no podemos seguir demorando...¿No es así, señores responsables del deporte boliviano?

GONZALO VALENZUELA

Fotos: José Carranza

A casi un mes de los Bolivarianos

EN COCHABAMBA LA INCERTIDUMBRE SIGUE

El velódromo. Es el escenario que anda más atrasado.

El estadio Capriles. Está casi listo para los juegos.

MANUEL HERRERA

José Moisés Revollo, presidente del Comité Organizador Regional de los Juegos Bolivarianos, que se inician el próximo 24 de abril, atendió nuestro requerimiento con la verdad y "certificación" necesarias para que la población deportiva del país, conozca la "realidad" a un mes de la iniciación de los esperados torneos con la participación de los seis países que conforman el área bolivariana.

- ¿De ser los Bolivarianos hoy, estarían las condiciones dadas para efectuarlos? a) en infraestructura, b) en lo deportivo y c) en lo administrativo.

- No es una pregunta que se pueda responder contundentemente con un sí o con un no.

En infrestructura, de los escenarios nuevos, tenemos concluida la pista atlética y la garantía absoluta de terminar hasta el 15 de abril el Coliseo Cerrado "José Casto Mendez".

Nuestro problema es el velódromo, pero se concluirá para las competencias del 24 de abril al 2 de mayo.

Los otros campos deportivos (estadio y coliseos menores) están listos si los juegos comenzarán hoy, pero se tienen previstas importantes refacciones con el apoyo de la Corporación de Desarrollo de Cochabamba.

En lo deportivo, se están dando los últimos toques organizativos con la gente trabajando si es posible las 24 horas de cada día.

Los hoteles están contratados y la Universidad en la última fase de la habilitación de la Villa Bolivariana.

- ¿Qué actitudes fallaron para que los campos deportivos no esten listos a un mes de la competencia?.

- Las mismas que para los Bolivarianos del 77 en La Paz, aunque con más dificultades para Santa Cruz y Cochabamba, por las diferencias económicas.

Era más facil pero irresponsable, levantar las manos hace 2 años o hasta hace seis meses cuando cais no había nada, pero nos embarcamos, persistimos, creímos y al final estamos con la conciencia tranquila al pensar que cumplimos lo mejor posible, porque lo importante de estos Juegos, es que dejarán escenarios deportivos equipados.

- Insistiendo, ¿Alcanzarán a estar listos los campos de juego hasta mediados de abril?.

- No y sí. Para atletismo, tenis de mesa, judo, karate, tae kwondo, raquetbol y fútbol, los campos estarán listos, pero el voleibol y el ciclismo, podrán ingresar al Coliseo de la Coronilla y al velódromo de la Chimba, junto con los deportistas del exterior.

-De no estar listo uno de los escenarios, por ejemplo el velódromo, ¿esta prueba u otras se efectuarían en La Paz?.

- Definitivamente no. De una vez por todas, debemos entender que estos Juegos o se hacen o no se hacen en Santa Cruz y Cochabamba. Son las sedes designadas por ODEBO y si Cochabamba tuviera la desgracia de no habilitar el velódromo, la modalidad de pista quedaría cancelada, pero les aseguro que no ocurrirá y no es por egoismo sino por absoluta convicción.

- ¿Nuestros deportistas están lo suficientemente preparados para alcanzar puestos en el medallero?.

- Claro, como en otros Bolivarianos y quizás en mayor porcentaje por ser anfitriones, pero que nadie espere un primer o segundo puesto en el medallero. Como siempre, Venezuela y Colombia son favoritos para los primeros puestos, pero los otros países, incluyendo nuestra delegación conseguirán bastantes medallas de oro, plata y de bronce.

- ¿En qué deportes confía más, para los tres primeros puestos?.

- Individualmente se conseguirán medallas en varios deportes, entre ellos atletismo, ciclismo, esgrima, judo, raquetbol, tenis de mesa, tenis y tiro deportivo.

Debemos aguardar un buen rendimiento en el fútbol, basquetbol y voleibol, sin descartar a los otros deportes que brindarán sorpresas.

- ¿Bolivia mejorará las condiciones técnicas deportivas en relación a los Bolivarianos de La Paz?.

- Tampoco en esto puede haber una respuesta general, porque si vemos los tiempos o marcas, ya se registraron mejoras desde el 77 a la fecha.

- ¿Qué actividades se realizarán específicamente en la Villa Bolivariana, teniendo en cuenta que los deportistas dormirán en hoteles?.

- Muchas. La Universidad será Villa Bolivariana en todo el sentido de la palabra, les aseguro. Aparte de tener la alimentación y todas las disuracciones que ofrece una Villa deportiva, los visitantes, como muy pocas veces y quizás por primera vez en un Bolivariano, se hospedarán en hoteles de tres y cuatro estrellas con todas las comodidades.

- ¿La alimentación será de primera? ¿No es sólo propaganda?.

- Fueron contratados dos dietistas que ofrecerán realmente una alimentación de primera calidad. Estamos en Cochabamba, ¿no?.

- ¿Se utilizarán sistemas modernos para controlar los resultados en todas las disciplinas?.

- Se instalará un sistema de informática que facilitará la comunicación permanente entre los escenarios hacia el centro de prensa y con la Paz y Santa Cruz.

- ¿Qué facilidades se darán a los medios de comunicación?.

- En los escenarios y el centro de prensa todas las comodidades que exige la época moderna, con servicios de computación, telefonía y fax.

- ¿Se realizará el control antidoping?.

- Por reglamento debe realizarse el control antidoping. Es un gasto elevado pero ineludible, en todos los deportes, con sus propias características, porque no es el mismo control para atletismo que para voleibol por ejemplo.

Finalmente, la autoridad deportiva dijo: "A nombre del deporte cochabambino debo anotar diez puntos para la prensa, la Corporación de Desarrollo de Cochabamba, la Alcaldía Municipal y la Universidad Mayor de San Simón, sin desmerecer ni dejar de agradecer a otras autoridades y entidades estatales y privadas que dieron su cooperación".

Vladimir Soria, la Copa Libertadores, la Selección Nacional y un íntimo deseo...

"VOY A DEJAR EL FUTBOL ANTES QUE EL FUTBOL ME DEJE A MI"

RAMIRO SILES

Este año será importante para una mayoría. Para algunos más que eso.

Intimamente están los desafíos. Uno es la Copa Libertadores. Otro — tal vez más trascendental — la Selección Nacional, porque al margen de la Copa "América" están las Eliminatorias y con estas la oportunidad de probar nuevamente si nuestro fútbol puede ser al fin mundialista.

Para varios será una primera oportunidad. Para otros la última. Dentro de ese contexto hay que reflejar la ilusión y las ganas que le van a poner los más experimentados para entrar en el sueño de siempre: el Mundial.

- Piensas que puede ser tu última oportunidad?

- A lo mejor, aunque uno nunca sabe lo que el futuro le depara. Tengo 31 años y si bien en las próximas Eliminatorias tendré 35, yo quiero jugar unos tres o cuatro años más, quiero dejar el futbol no que el futbol me deje a mi.

En realidad esa respuesta la encontraremos al final de la grabación, porque no era el tema central de este reportaje. Sin embargo ha llamos que conciente mente uno se programa porque considera que las fuerzas son suficientes como para llegar al final de ese proyecto sin que las piernas le flaquen.

Con Vladimir Soria tendríamos que hablar muchas cosas más, siempre ligadas al fútbol, y en este caso rescatamos principalmente Bolivar, la Copa Libertadores, pero también la Selección Nacional, porque es un año de selección.

"Hay cosas muy importantes, la Copa América, las Eliminatorias del Mundial, son torneos importantes y lindos. A qué jugador no le gusta estar en estas competencias".

- Y crees que puedes asegurarte un puesto?

- Nadie tiene el puesto asegurado, ningún jugador y menos en el mediocampo, porque lo que más hay en nuestro fútbol son mediocampistas; para ganarse un puesto hay que pelear muchísimo, aprovechar las prácticas al máximo y de esa manera buscar que te pongan de titular.

Hay otros retos, como la Copa Libertadores, la que Soria está jugando por séptima vez (un año con Wilster y seis con Bolivar) y que en el momento requiere de más concentración. Se ha perfilado un buen comienzo con un sólo tropiezo. Se ha conseguido la primera parte del objetivo, la otra va más allá inclusive de la segunda vuelta, esa que ha sido una barrera que la "Academia" nunca a podido traspasar.

- Cuál es tu balance de lo ocurrido hasta el momento?

- Es positivo, se ganaron los tres primeros partidos, son seis unidades que aseguraron la clasificación del plantel. En Oruro no fue uno de los mejores partidos, especialmente en el segundo tiempo, pero creo que lo más importante es la clasificación. Ahora, si hay que demostrar que podemos jugar igual de visitantes, lo vamos a hacer tratando de buscar puntos en Chile.

- Qué le sobró a Bolivar en estos partidos?

- Especialmente la entrega de cada uno de los jugadores, la velocidad que hubo, que nos sirvió para abrir defensas cerradas como las que presentaron Católica y Cobreloa, y que al final nos dieron puntos importantísimos.

- Y dónde se falló más?

- En la falta de regularidad. Sin embargo creo que siempre hay errores, ningún equipo del mundo es equilibrado los 90 minutos, siempre hay desequilibrio en algún momento y Bolivar lo tuvo como cualquier equipo.

- En Chile será distinto?

- Tenemos que tratar de jugar de igual a igual sacando experiencias positivas porque después viene la segunda fase y ahí sí que los resultados que se logren como afuera van a ser fundamentales. Los partidos de Chile nos tienen que servir para sacar la conclusión respecto al verdadero nivel del equipo.

- Hasta dónde puede llegar Bolivar?

- Se puede aspirar a mucho, tenemos un plantel muy capaz y gente necesaria para jugar de igual a igual con cualquier equipo. Sin embargo hay que tener regularidad porque si jugamos bien de local y jugamos mal de visitante el resultado va a ser negativo, como lo fue en anteriores versiones de la Copa Libertadores. Tenemos que ser más equilibrados y debe haber entrega de todos los jugadores.

Lo está diciendo en el marco de la clasificación. A esa instancia ya llegó Bolivar, aunque los números no sean tan exactos y dejen todavía un margen de interrogante. Realmente la "Academia" debe estar pensando ya en lo que viene, la segunda fase. Lo de Chile puede ser o no importante. En realidad sólo definirá quién es quién y en todo caso, para Vladimir Soria, viene a significar lo mismo, pues los partidos de todas maneras hay que jugarlos.

"Da lo mismo ser primero segundo o tercero. Si vamos primeros nos enfrentaremos a Flamengo, que si bien no sacó grandes resultados, por ser brasileño es difícil; si somos segundos nos tocará seguro un Colombiano y esos equipos han demostrado lo bien que están; y si somos terceros tal vez con Newell's, pero haciendo un balance Newell's está más bajo futbolísticamente que los brasileños y los colombianos. Saliendo terceros sería la mejor posibilidad. Con Newell's ya nos tocó jugar, cuando nos enfrentamos en Rosario estuvimos a punto de clasificarnos y creo que ahora si podríamos pasar a una tercera fase".

- Ese es el gran reto?

- Es el gran reto, porque de ahí en adelante se pueden facilitar las cosas. Por nada suerte siempre hemos quedado afuera, ahora somos concientes que podemos ir un poco más allá.

Está la ansiedad de subir un escalón más. Han sido sucesivos los intentos y con ellos las amarguras de la descalificación.

- Tienes algunos recuerdos?

- La mayoría no son buenos, siempre nos tocó quedar afuera. Tal vez el año más importante fue el '86 cuando faltando seis minutos ibamos ganándole al América 1-0 en el Pascual Guerrero de Cali. Nos volcaron el resultado por cosas extrafutbolísticas, no por errores nuestros.

Está por venir la experiencia de Chile. La pauta que hará que Bolivar sepa dónde está pisando futbolísticamente. Al margen de los resultados — que no siempre son un reflejo de lo que ocurre en la cancha — está el desempeño del plantel, esas ganas de demostrar que afuera, pese a lo que ocurrió en Oruro, las posibilidades son casi las mismas.

Foto: Andrés Rojas

El viernes fue el Día del Padre. Nuestro fotógrafo coincidió con un momento íntimo de la familia Soria: el hermoso gesto de felicitación que Vladimir recibió de parte de su esposa y sus pequeños hijos.

Arriba, el Estadio Municipal de Calama, con aforo para más de treinta mil personas. La gente de Cobreloa supone que contará con aproximadamente la mitad de la capacidad colmada. Abajo, San José, el subcampeón nacional que viaja hoy tras una hazaña.

Cobreloa, campeón chileno, recibirá mañana a San José, subcampeón boliviano, iniciando la fase de revanchas entre equipos de ambos países por el grupo II de la Copa Libertadores de América.

El partido se jugará a las 21.15 - el mismo horario en Bolivia y Chile - en el Estadio Municipal de Calama, con capacidad, según la Confederación Sudamericana de Fútbol, para 30.400 personas.

"Nosotros esperamos que haya quince mil espectadores, más gente no asistirá; la verdad es que el escenario nos queda un poco grande", señala Lisandro Fernández, gerente de Cobreloa.

La entrada más cara para el cotejo costará diez mil pesos, algo así como veinticinco dólares. Se trata de un acceso a la denominada Tribuna Pacífico. La localidad para la Tribuna Andes valdrá quince, a galería se podrá acceder por algo más de seis y los niños pagarán tres y fracción.

En la situación también influye la televisación, que va a todo el territorio del vecino país.

CALAMA COMO CIUDAD.-

Tiene una población de 160.000 habitantes, cuya mayor parte trabaja en directa relación con el vecino (18 kilómetros) mineral de Chuquicamata, el yacimiento a tajo abierto más grande del mundo.

En esta época la temperatura máxima oscila en los 26 grados y la mínima puede llegar a ocho.

Calama cuenta con un hotel de cinco estrellas (el Top, perteneciente a una cadena francesa), que será el que ocupen las delegaciones nacionales.

Hay uno de cuatro (el Licarantay), empleado por Cobreloa en su concentración previa a los partidos como local. Además, varios otros de menor jerarquía.

Diariamente existe una conexión aérea con Santiago - vía Antofagasta - y un dato que no deja de ser interesante: su altura de 2400 metros sobre el nivel del mar.

Por otra parte, hay al menos ocho radioemisoras y dos diarios; en materia de televisión, se recibe la señal de los canales de Santiago y por la noche funciona una estación local denominada El Loa.

Calama está a dos horas y media por tierra de Antofagasta, ciudad ésta capital de la segunda región chilena, en pleno desierto de Atacama.

MATERIA FUTBOLISTICA.-

Al interior de Cobreloa se recibió con marcada satisfacción el empate del pasado miércoles con Universidad Católica, actuando en terreno de este equipo.

"Fue - opina Fernández - **recuperar el punto perdido como locales".**

La noche del sábado el plantel encaró un nuevo compromiso de Copa Chile, recibiendo a Cobresal con un elenco integrado por futbolistas que hasta ahora no aparecieron en la Libertadores y también por otros juveniles.

"El ambiente está muy bueno, hay confianza en el rendimiento del equipo", señala el personero a tiempo de disipar cualquier duda en el recibimiento a los representantes nacionales **"porque nosotros fuimos muy bien acogidos en Bolivia".**

Cobreloa volvió de Santiago sin lesionados

María Antonieta Arízaga

UN GRATO RECUERDO DE OCTUBRE DEL 77

María Antonieta, junto a su Escuela, con el autor de esta nota.

FAVIO PORCEL

Hace 16 años, en octubre de 1977, el deporte boliviano saludaba con alborozo la hazaña deportiva de María Antonieta Arízaga en los Juegos Deportivos Bolivarianos disputados en La Paz.

Tras sostener un espectacular duelo con sus oponentes, María Antonieta Arízaga escribía una página memorable para nuestro deporte al adjudicarse la medalla de oro en la prueba de los 100 metros estilo pecho con un registro de 1'24"77/100.

"Dedico este triunfo a mi Patria. A Bolivia que por fin encuentra la meta de sus objetivos", manifestó emocionada la nadadora Antonieta Arízaga, luego de su triunfo en los 100 metros estilo pecho en la piscina de Alto Obrajes; decía Presencia en su edición del 26 de octubre al comentar el suceso deportivo de la noche anterior.

María Antonieta Arízaga: Oro que se queda.... Bolivia recibió con orgullo medalla de oro conquistada por Antonieta Arízaga...

Antonieta Arízaga: sorpresa en natación... fueron algunos de los titulares que llenaron las páginas deportivas de la prensa paceña al referirse a la hazaña deportiva de la víspera.

"Fueron instantes indescriptibles que permanecerán por siempre en mi recuerdo y que en su momento fueron motivo de orgullo para los mios y mi querida Chuquisaca", nos comentaba con alegría y nostalgia.

PRESENCIA en parte de su comentario a propósito de Arízaga decía: La modesta muchacha nacida en Sucre y estudiante de Educación Física, confesó que su preparación no estaba al alcance de una victoria en un certamen internacional. "Mi decisión de llevar adelante los colores de mi Patria, me infundió coraje para sostener un ritmo que jamás pude mantener", dijo refiriéndose a su victoria.

Años después, María Antonieta Arízaga está abocada íntegramente al trabajo de la docencia como catedrática de la carrera de Educación Física de la Escuela Nacional de Maestros Mariscal Sucre de esta ciudad. "Los fines de semana y particularmente en la época de vacaciones mi tiempo está dedicado a la Escuela de Natación que llevamos adelante junto a mis hermanos desde febrero del 81".

RECORDANDO

"Después de llevar la representación chuquisaqueña en la natación por espacio de diez años, guiada por el propósito de seguir abrazando la práctica del deporte, ingresé al INSEF lo que posibilitó mi incursión en las selecciones paceñas y posteriormente en la representación nacional", señala María Antonieta.

Al ingresar al tema de los Juegos Boliviarianos, nuestra entrevistada comentaba que el trabajo de preparación del equipo boliviano de natación estaba a cargo del ecuatoriano Adolfo Coronado y del connacional Martirian Oropeza. "Llevamos adelante un riguroso trabajo de preparación que felizmente dio sus resultados", dice.

Las pruebas de clasificación cumplidas en horas de la mañana de ese 25 de octubre daban la pauta sobre las posibilidades de alcanzar las primeras ubicaciones en las finales. "Tenía certeza de cumplir pero no de ganar", confiesa.

PRESENCIA en la parte central de su comentario al reflejar la hazaña puntualizaba: Desde la partida, la nadadora tomó la delantera, combinando sus movimientos de brazos y piernas a una velocidad que al completar el primer recorrido le afianzó ligera ventaja sobre las venezolanas Delkis Derth y Lina Devonish, quienes regularon su marcha midiendo la capacidad de su adversaria.

Antonieta Arízaga conquistó la medalla de oro con el registro de 1'24"77/100 dejando como escoltas a las venezolanas. Las principales autoridades de la Federación Boliviana de Natación Arturo Crespo y Alfredo Camacho se confundieron en abrazos que contagiaron a las tribunas, donde el público no pudo contener su emoción.

"La alegría desbordante del público y de los dirigentes me hicieron comprender que había ganado la prueba, porque estando aún en el agua pensé que había alcanzado un segundo o tercer puesto. Lo que ocurrió después fue algo maravilloso sobre todo cuando subí al podio y se entonó el himno nacional", recuerda.

Al evocar esos momentos felices de su carrera deportiva menciona con gratitud a la gente que desde un principio supo alentarla. "Para mis padres y hermanos mi reconocimiento eterno. Para los dirigentes y técnicos de entonces mi gratitud. Un recuerdo especial para la gente de la prensa deportiva que en su momento supo alentarme para seguir adelante".

Tras la hazaña, según nos relata, llovieron las distinciones y las invitaciones. "Recuerdo con cariño el momento en que el Presidente de la República Hugo Banzer me entregó presentes como la deportista del 77, fue emocionante".

DE TODO UN POCO

María Antonieta Arízaga nació en Sucre el 20 de octubre de 1956. Sus padres Humberto Arízaga y Emma Alarcón; María Antonieta es primogénita de seis hermanos, en su momento campeones departamentales de natación: Jaime, Susana, Marlene, Juan Carlos y Carlos Alfredo.

- Su debut en certámenes de carácter nacional se registró a los ocho años en el torneo nacional infantil disputado en Sucre en noviembre del 64.
- Desde el 65 hasta la obtención de la medalla de oro en los Bolivarianos del 77, María Antonieta fue campeona nacional en todas las categorías.
- Del 73 al 76 fue la ganadora absoluta de todas las pruebas cumplidas en el cruce del Estrecho de Tiquina estableciendo un récord para la época: 15'36".
- Recuerda con afecto a sus compañeras de equipo que participaron en los Bolivarianos: María Eguía, Alejandra García, Ruth Lino Vega, Silvia Mérida, Cristina Arcos y Mady Billewics.
- En los Bolivarianos al margen de la medalla de oro lograda en los 100 metros estilo pecho, Arízaga obtuvo medalla de plata en la posta 4x100; en la prueba 200 metros pecho se ubicó en el cuarto puesto.
- Al referirse a los nadadores de hoy, pondera la brillante labor de Héctor Medina y de los hermanos David y Aide Pereira, "sin duda los mejores nadadores del país", dijo.
- Se declara hincha de Bolivar en materia de fútbol.
- "Los Bolivarianos a desarrollarse próximamente en el país, constituyen un reto que con el esfuerzo de dirigentes y deportistas se podrá vencer", dijo María Antonieta Arízaga, 16 años atrás principal protagonista de los Juegos Deportivos Bolivarianos del 77 y única medalla de oro de la natación nacional en la historia de los Bolivarianos.

GRAMA - DEPORTE

Bs 100

Por Arguidea

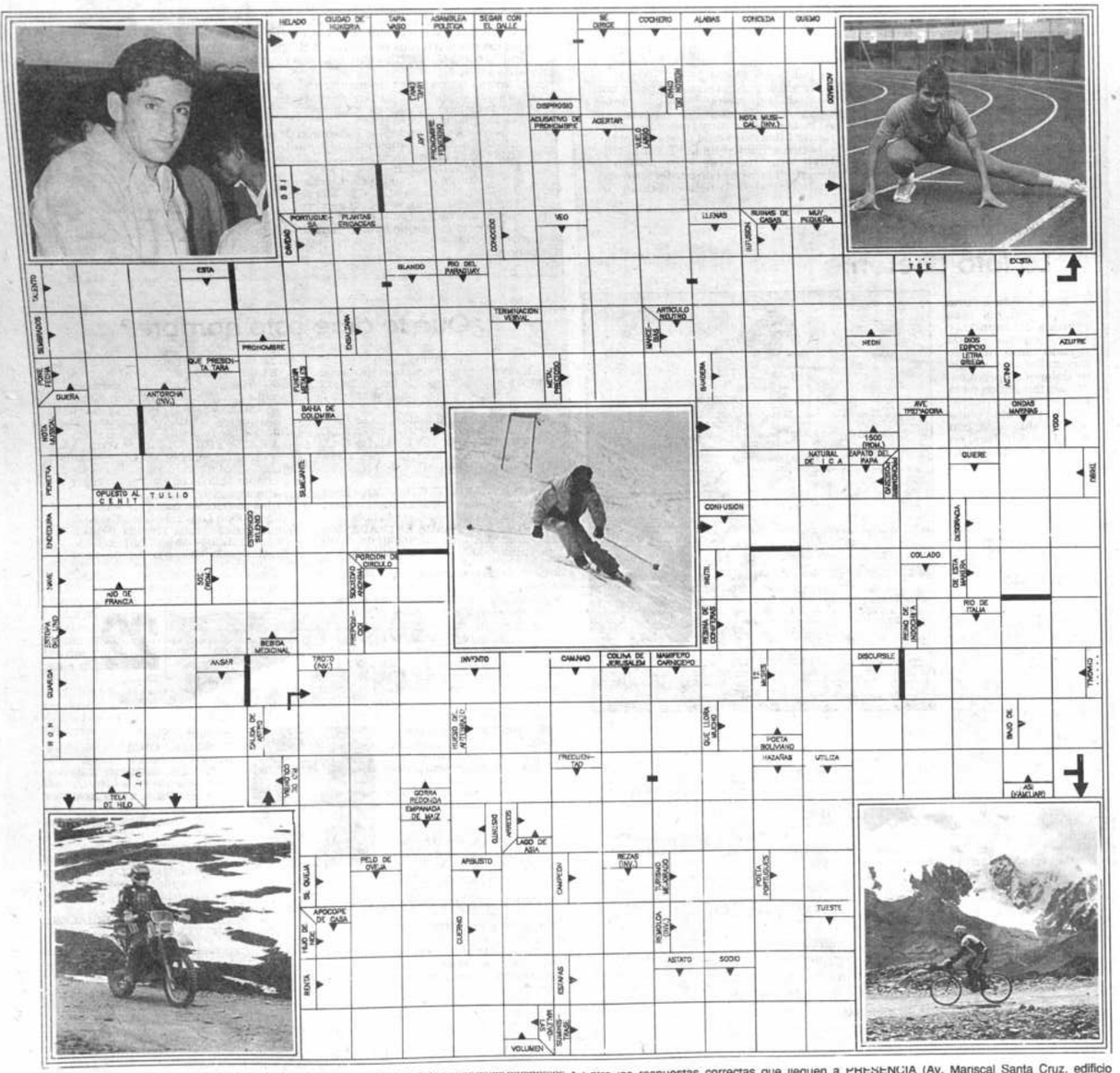

GRAMA-DEPORTE es un entretenimiento de palabras cruzadas con datos deportivos nacionales internacionales, tanto de hoy como del pasado. Se usan palabras de términos empleados en diccionarios y otras obras de consulta, sin tomar vocablos de idiomas extranjeros salvo aquellos correspondientes a nombres propios.
Este juego de palabras se resuelve siguiendo las indicaciones del esquema, generalmente de izquierda a derecha, o viceversa cuando así se especifique; también se toman en cuenta la dirección de las flechas.
Las soluciones, para confrontación de los aficionados, saldrán la semana siguiente a la publicación de este pequeño desafío distractivo.

Entre las respuestas correctas que lleguen a PRESENCIA (Av. Mariscal Santa Cruz, edificio Esperanza) hasta las 12 horas del sábado (en el interior hasta el día viernes en nuestras agencias) sortearemos semanalmente Bs. 100.-

Nombre ..... CI .....

Dirección ..... Ciudad .....

La solución y el nombre del ganador se publicará los días martes

CALAMA ESPERAN...

y él lunes se concentrará para esperar la brega ante los "santos".

"Le cuento que el estadio está a cuatro cuadras del centro y nuestra hinchada es muy tranquila, parecida a la del Bolívar", refiere Fernández a través de la línea telefónica.

A nivel institución se prepara una recepción a los dirigentes de San José y Bolívar. No sólo eso: también una visita a la ya citada mina de Chuquicamata.

LA OPINION DE SULANTAY.-

Para el director técnico del conjunto anaranjado, San José puede ser un adversario más complicado actuando como visitante.

"Por ahí sin la presión de ganar, bien agrupado atrás y con un contragolpe listo para funcionar termina resultando más complejo que en su propia casa", dice.

Sulantay rememora las circunstancias del cotejo igualado con Cobreloa.

" El saldo para nosotros fue bastante bueno; jugar en San Carlos de Apoquindo no es fácil y así deben entenderlo los equipos bolivianos. Sacar un punto de ese estadio cuesta y nosotros hasta pudimos ganar..."

El entrenador saca cuentas y anota que con tres cotejos como visitante logró el cincuenta por ciento de lo disputado.

"La lógica, aunque esto en fútbol es muy relativo, indica que con dos partidos acá, como anfitriones, deberíamos asegurar la clasificación", expone.

Qué piensa, entonces , del partido del martes ?

"Que no será fácil; al adversario le tengo todo el respeto que merece, es un buen equipo; a lo mejor, insisto, jugando de otra manera puede alcanzar mayores réditos".

Posiblemente por lo anterior es que Sulantay manifiesta que el último resultado de Oruro - victoria de San José sobre Bolívar - no lo sorprendió.

"Lo dije en Bolivia y lo sostengo: a San José le hizo falta suerte en sus anteriores compromisos. Jugó con una gran responsabilidad de ganar. Lo intentó pero a costa de no resguardar debidamente su defensa".

El adiestrador entiende que el grupo **"está para cualquier cosa"** y presume que el resultado de mañana puede servir para clarificar las posibilidades.

Sulantay no tiene preferencias a la hora de precisar un puesto entre los tres clasificados. Para él, la meta es pasar a la siguiente instancia.

"Cualquier equipo presentará dificultades; no voy a descubrir yo el potencial de argentinos, colombianos, paraguayos o brasileños", asevera.

Cuando se le pregunta si el estilo presentado por Universidad Católica el pasado miércoles, frente a su equipo, podría ser similar al que empleará ante los conjuntos nacionales, explica que gran parte de la respuesta pasa por la producción de San José y Bolívar.

"Tradicionalmente la Católica no nos gana en su estadio porque sabemos como contrarrestar sus argumentos. Si los elencos de Bolivia se aplican en la marca y no permiten que se desenvuelva con comodidad, pueden obtener buenos resultados", sostiene.

El adiestrador está feliz **"porque por fortuna no tengo lesionados y contaré con el plantel completo"**.

Anticipa que Cobreloa, desde el vamos, será frontal en el empeño de ataque , aunque no descuidará el contragolpe de los contrincantes.

"Ahora - dice - **nos toca a nosotros hacer valer la condición de dueños de casa".**

Así surgen las cosas.

San José - cuya información está contenida en otro sector de esta edición - iniciará las visitas bolivianas. Viaja hoy. Calama y Cobreloa le aguardan en primera instancia.

OSCAR DORADO

Al costado, Ramón "Peraca" Pérez, valor importante del elenco de Calama, cuya alineación base aparece en el gráfico inferior. Cobreloa aguarda robustecido a sus adversarios bolivianos luego de los últimos resultados que consiguió.

En el mundo del deporte la incursión de la mujer en las diferentes disciplinas deportivas es algo que se ha ido dando también en forma paulatina y nuestro país no queda al margen de ello.

Sucedió con otras actividades, desde hace décadas, ¿porqué no iba a suceder en el fútbol, el deporte practicado casi absolutamente por hombres?

Y sucedió. Oficialmente el venidero 3 de abril será inaugurado el primer campeonato de fútbol reservado para féminas, auspiciado y controlado por la Asociación de Fútbol de La Paz.

No será sin embargo la primera vez que se vea jugar a mujeres este deporte tan identificado con sus pares masculinos. Tanto en el campo como en las áreas periféricas de ciudades del altiplano y del valle las cholitas fueron de alguna manera las pioneras. Jugando en canchas de tierra, no precisamente con las zapatillas adecuadas, ni con la indumentaria más apropiada.

LA IDEA

La idea - en este reciente caso - de poner en marcha un campeonato para ellas, fue de Mauricio Gonzales, presidente de la Asociación paceña.

¿Cómo se le ocurrió?, esa fue la pregunta que le hicimos al dirigente. He aquí la respuesta:

"Bueno, en realidad se me ocurrió que aquí también las mujeres podían jugar al fútbol, después de haber visto la realización del primer campeonato mundial que se jugó en 1991 en la China. Eso me recordó también las veces que, cuando estaba por razones de estudio en los Estados Unidos, vi allá jugar a equipos femeninos que lo hacían muy bien, tal vez hasta mejor que los masculinos. Recordando eso y al ver que la misma Federación Internacional de Fútbol Asociado (FIFA), auspició un mundial con gran éxito y en el que se vio a jugadoras hábiles, además de bien preparadas físicamente".

"Fue así que se me ocurrió la idea, y en realidad la tuve el pasado año, ya entonces quise llevarla a cabo, pero las circunstancias no fueron del todo favorables, pero esta vez sí. Todo está listo y hay un interés grande por participar, y no solamente en la ciudad, tal como lo suponíamos, sino también en las provincias y eso es algo que nos permite ver con optimismo la realización de este primer campeonato". Como acotación a lo afirmado por Gonzales es preciso decir que en noviembre de 1991 se empezó a disputar el primer campeonato mundial femenino de fútbol. Participaron doce equipos, divididos en tres grupos de cuatro (China, Dinamarca, Noruega y Nueva Zelanda; Japón, Brasil, Suecia y Estados Unidos; y Taiwán, Italia, Alemania y Nigeria).

La final fue disputada por estadounidenses y noruegas. Las primeras ganaron por 2-1.

Estamos a doce días de lo que será un experimento y quisimos tener el parecer de personas vinculadas al fútbol y otras que no lo están con relación a esta incursión, de alguna manera oficial, de la mujer en el fútbol.

Estas las opiniones recogidas:

PERCY LUZA (vicepresidente de la Federación Boliviana de Fútbol y presidente de la Comisión Seleccionadora): "Me parece una interesante iniciativa la de la Asociación de La Paz al convocar a este primer torneo femenino. Como todos sabemos se le está dando mucho impulso al fútbol practicado por mujeres en muchas partes del mundo y hasta se ha llegado a efectuar un certamen mundial, por lo que creo que esta nueva actividad va a despertar interés y espero que esta primera experiencia tenga un excelente resultado".

NELIDA DE VILLAVICENCIO (responsable del laboratorio de análisis de la Clínica Nacional del Deporte): "Veo con simpatía esto, porque es para la mujer en su conjunto un avance. Pienso que incluso ayuda a vencer ese aspecto sicológico tan arraigado en algunos sectores de la sociedad que dan cuenta de que la mujer no debe hacer determinadas cosas. A veces la incursión de mujeres en este deporte ha sido condenada por los hombres, pero pienso que está bien. Como mujer considero que se debe incursionar en muchos otros aspectos aún, no sólo deportivos. Tiene sus riesgos de orden físico, pero eso ocurre en todos los deportes, sean sus practicantes hombres o mujeres".

SONIA MONTAÑO (jefe del Departamento del Programa para la Mujer del Organismo Nacional del Menor, Mujer y Familia): "Me parece bien que se oficialice una competencia de este tipo, aunque la mujer en realidad ha venido jugando en nuestro país desde hace mucho tiempo, especialmente en el altiplano y en zonas populares. Creo que es un deporte que además de traer para sus practicantes todas las ventajas de una actividad física estimula el trabajo en equipo e introduce un sentimiento de solidaridad y de equipo que muchas veces no pueden ser desarrollado porque los juegos y los ejercicios físicos muchas veces se orientan sólo de manera individual. Creo además que servirá para demostrar que las mujeres, que ya incursionaron en actividades que requieren gran esfuerzo físico como son las agrícolas y las del trabajo en la misma industria, son capaces de romper estereotipos, de hacer a un lado prejuicios".

XAVIER AZKARGORTA (entrenador de la selección nacional de fútbol): "Me parece una idea extraordinaria. Creo que el fútbol femenino está evolucionando grandemente en casi todos los países del mundo e incluso en algunos, a nivel comparativo es superior al masculino y ahí tenemos a Estados Unidos. Veo partidos de campeonatos femeninos por la televisión por cable y se exhibe en ellos un nivel muy bueno, por lo que ponerlo en práctica aquí en Bolivia me parece algo bueno".

XIMENA MACHICAO (integrante del directorio del Centro de Información y Desarrollo de la Mujer y miembro del Movimiento Feminista): "Siempre han habido ciertas disciplinas deportivas que han estado relacionadas con lo masculino y no han permitido la incursión de las mujeres. Creo que democratizar el deporte también es importante y es por eso que considero a esto que hace referencia como algo positivo".

o o o

Dentro de unos días la experiencia estará en marcha. Por el momento ya hay varios equipos alistándose para competir.

El paso está dado, supone un avance para las mujeres y seguramente en el festejo de cada uno de sus goles celebrarán esa conquista.

Obdulia Medina, Sandra Justiniano y Carmen Mercado, futbolistas mujeres.

Un experimento a corto plazo

MUJERES EN EL FUTBOL

ALBERTO AREVALO

Publicidad y deporte

Estas semanas (Copa "Libertadores de América", Mundial Sub-20, y Fórmula uno) se ha vuelto a evidenciar un problema que poner nerviosos a los seguidores del deporte por televisión.

Hablamos del poco control de los tiempos de la publicidad o de los programas anteriores, lo que deriva en un molesto retraso a la hora de transmitir el cotejo o la carrera.

Han visto los telespectadores como se estira una tanda publicitaria mientras ya se sabe que ha empezado un cotejo, o la segunda etapa del mismo. Y si bien la publicidad hace posible cubrir los altos costos de muchos de esas transmisiones, nada impide que se ejercite un mayor control de tiempos en beneficio de quienes desean recibir el espectáculo.

(Lo contrario es como decir: "Si ustedes quieren ver gratis el partido, esperen. Para nosotros, lo importante es pasar los avisos".)

También es preciso manejar con cuidado la duración de los programas anteriores. El domingo catorce, en ATB, la emisión muy respetable de la Santa Misa duró casi hasta las ocho, y la presentación de la Fórmula Uno tuvo que hacerse con apuro y desprolijidad, para no perder los detalles iniciales de la prueba en Sudáfrica.

Brasil, tierra de Alain Prost

De los veinte Grandes Premios de Fórmula uno en Brasil, el francés Alain Prost obtuvo seis, y ese es uno de los récords de tales competencias. (Aunque no están lejos los cinco triunfos de Senna en Bélgica y Estados Unidos, como también las cinco victorias de Prost en su patria.)

No podíamos dejar de mencionar aquella marca, ahora que se aproxima la carrera número veintiuno en suelo brasileño, donde es impusieron también seis veces los pilotos de ese país.

Los triunfos del francés se registraron de este modo:

1982-En Río de Janeiro-Con Renault.
1884-En Río de Janeiro-Con McLaren.
1985-En Río de Janeiro-Con McLaren.
1987-En Río de Janeiro-Con McLaren.
1988-En Río de Janeiro-Con McLaren.
1990-En San Pablo——Con Ferrari.

El primero de los éxitos derivó de la descalificación de Piquet y Rosberg, que habían ocupado los primeros lugares de la prueba, pero luego se hizo casi una costumbre...

Alain Prost

La foto diferente

Nick Faldo es uno de los golfistas más exitosos del mundo, y se calcula que el año pasado ganó más de dos millones y medio de dólares en premios.

Los fotógrafos de la revista "Sports" lograron esta notable placa donde Faldo salta, con uno de sus trofeos, en las arenas del Mar Caribe.

¿Qué le dice este nombre?

Para resolver en unos minutos. Mencionamos seis nombres bastante conocidos y le proponemos cinco posibilidades. A usted le corresponde subrayar la verdadera sin fijarse en las soluciones que le ofrecemos al final.

Luego, claro está, puede comparar...

VICTOR AGUSTIN UGARTE: En la Argentina fue jugador de River Plate-Chacarita Juniors-Atlanta-San Lorenzo-Platense.

JIRKY JARVI LEHTO: Nadador finés-Maratonista finés-Piloto finés de automovilismo-Tenista finés-Ajedrecista finés.

ROBERTO PRADA ESTRADA: Memorable dirigente nacional de Tenis de mesa-Pelota a frontón-Automovilismo-Básquetbol-Fútbol.

ELOY QUISPE: Es atleta, sí, pero...Velocista-Saltador con garrocha-Marchista-Fondista-Saltador en alto.

ISAAC ALVAREZ: Fue zaguero central-Arquero-Delantero-Marcador de punta-Mediocampista.

ANDRES PRIETO: Dirigente peruano—Actual entrenador de Universidad Católica—Ex-futbolista colombiano—Ex-entrenador chileno en Bolivia—Dirigente paraguayo.

Y las respuestas correctas son:

Ugarte (San Lorenzo)—Lehto (Piloto de automovilismo)—Prada Estrada (Fútbol)-Quispe (Marchista)—Alvarez (Arquero)-Prieto (Ex-entrenador chileno en nuestro país).

Papitas fritas

Era un tenista con un gran revés.

Había sufrido reveses ante todos los otros tenistas del Club.

••••

Creía que el polo era un deporte de nieve.

••••

Creía que el hockey era un deporte a caballo.

••••

Creía que la Copa "Libertadores de América" tenía solamente una fase.

••••

Lo escogieron como libero del equipo y se fue.

Creyó escuchar que le habían dado el pase libre.

••••

Dijo "Hay que pensar en el futuro" y lo sacaron de la lista de candidatos de este año.

Con permiso para copiar

Vencedor

En el grupo de 8 válvulas —picante como un ají— apuró, ganó segundos, y al final Alí Eid Alí le dijo a sus contricantes: "Me gusta ganar así".

En este día... 22

DE NUESTRAS FIGURAS:

DEL CARPIO, ALBERTO: Recordado piloto de automovilismo que ganó la primera prueba (Doble Puerto Acosta) y participó en carreras internacionales. Fue uno de los fundadores del Automóvil Club Boliviano.

DULON, ANA MARIA: Notable campeona chuquisaqueña de tenis de mesa, y luego dirigente del mismo deporte.

Ana Dulón

FLORES, ANA BEATRIZ: Jugadora de voleibol en Oruro.

HERRERA, FREDDY: Ex-futbolista cruceño de Oriente y Real.

LIMPIAS, LINO: Juez de fútbol, de Santa Cruz. Del plantel de la Liga.

PAREDES, LUIS: Médico vinculado al deporte en La Paz.

RIVERO, FATIMA: Basquetbolista en Santa Cruz.

ROMERO, SILVIA: Voleibolista orureña en La Paz.

SALAZAR, LUZ MARIELA: Ajedrecista en Santa Cruz.

SOLIZ, GILDA: Jugadora paceña de tenis de mesa.

VALDA, ROGER: Jugador chuquisaqueño de fútbol.

ZORRILLA, VIRGINIA: Voleibolista en La Paz.

DE NUESTRAS ENTIDADES:

Hace cincuenta y un años era fundado el Club Gimnasia y Esgrima en La Paz.

Y cumple un cuarto de siglo el Club Huracán de Oruro, afiliado a la AFO.

DE LOS ANIVERSARIOS MUNDIALES:

JOARA CHAVES: Jugadora brasileña de ajedrez.

GIUSEPPE GALDERISI: Futbolista italiano, ex-mediocampista del Milán, de otros equipos, y la Selección.

BERNARD DIETZ: Recordado jugador alemán de fútbol. De la Selección.

OSCAR VARGAS: Ciclista profesional colombiano.

JULIAN GOROSPE: Destacado ciclista español.

la Revista Deportiva PRESENCIA
TELEFONOS 372340 - 41
FAX 391040
TELEX 2659 BV
CASILLA DE CORREO 3276
CAJON POSTAL 10152

Redacción Central
Miguel Velarde (Director), Lorenzo Carri, Oscar Dorado, Ramiro Siles, Gustavo Cortez, Pedro Sinfuentes, Mario Fuentes, Nelson Blacutt, José L. Bustamante

Enc. Interior Alberto Arévalo

Corresponsales
Gonzalo Valenzuela (Santa Cruz), Manuel Herrera (Cochabamba), Humberto Cabezas (Oruro), Favio Porcel (Sucre), Oscar Revilla (Potosí), Noé Delfín (Tarija), Juan C. Zambrana (Beni), Lino Miahuchi (Pando)

Enc. Exterior Marcos Bonilla

Serv. Internacional
EFE - AP - REUTER - ANSA, "El Gráfico", "Clarín" (Argentina), "La Tercera" (Chile), "Don Balón" (España), "El Telégrafo" (Ecuador), "Gazeta Esportiva" (Brasil), "El Nacional" (Venezuela), "La Mañana", "El País" (Uruguay), "A Bola" (Portugal)

Fotógrafos
Andrés Rojas, Fernando Flores, Poli Quentasi, Lucio Valdivia, Alberto Torrico, Jeremías Treister

Ganó la primera carrera de karting

ZBINDEN APRETO A FONDO EL ACELERADOR

Eduardo Zbinden en plena carrera. Ganó en la Internacional.

José Luis Silvestro, solitario, al frente de la categoría Riomar.

Eduardo Zbinden y José Luis Silvestro fueron los ganadores de la primera competencia departamental de karting de La Paz, que se cumplió ayer en el kartódromo "Carlos Sanz Guerrero" de Alto Irpavi.

Eduardo fue ganador en la categoría Internacional y José Luis en Riomar.

La prueba se cumplió bajo una modalidad nueva. Hasta las mangas de clasificación se efectúan ahora el mismo día, y las dos categorías corren juntas, con alguna distancia entre una y otra.

ZBINDEN

Eduardo Zbinden fue ganador de la carrera al aprovechar un pequeño incidente de quien iba al frente, Marco Silvestro, casi al final de la manga final.

En la primera manga fue segundo, al igual que en la segunda.

Silvestro, por su parte, tuvo una buena actuación. Dominó en las dos primeras mangas y estaba al frente de la tercera, pero en una curva tuvo que superar una pequeña colisión con coches coleros, lo que le costó el primer lugar.

Con el coche número 67, Eduardo giró 15 vueltas del circuito en 13 minutos, 51 segundos y 16 centésimos.

Silvestro (1) empleó 13'51"94/100 y Cristian Ugarte, tercero, 14'04"42/100.

En las siguientes posiciones se ubicaron Sergio Arenas y Rdorgido Quiroga.

"Tuve un buen comienzo, aunque con algo de suerte. Marco Silvestro estaba en la punta, pero tuvo un problema, y aproveché para finalizar ganar la tercera manga", dijo contento Zbinden tras recibir su trofeo.

De su máquina, comentó que todavía no está en su mejor límite, "tenemos que trabajar más con las coronas, los carburadores, la tripa, en fin, pero creo que todo eso vamos a ir mejorando con el transcurrir de las carreras".

Eduardo anotó finalmente que estará en todas las competencias de la temporada y que tratará de alcanzar el título departamental.

SILVESTRO

Por su lado, José Luis Silvestro fue vencedor de punta a punta en la prueba reservada para coches de la categoría Riomar.

Prácticamente no tuvo rival. Estuvo sólo en la punta en las tres mangas. A su gran conducción, le ayudó también la máquina.

"Ha sido una buena carrera, este triunfo se lo dedico a los niños que han venido a vernos en gran número y nos han contagiado su entusiasmo", sostuvo el piloto paceño.

Contento con su victoria, José Luis indició que este año correrá con el mismo coche de la temporada anterior. "Está bien y espero que me rinda al máximo para tratar de ganar este año el campeonato", anotó.

Silvestro marcó un tiempo de 13 minutos, 42 segundos y 91 centésimos para las 15 vueltas.

Segundo fue René Cuenca con 14'05"24/100 y tercero Jorge del Carpio con 14'06"02/100.

En las siguientes posiciones llegaron Julio Oporto, Pablo Oliveira y Fernando Calvo.

ACCIDENTE

Julio Oporto sufrió un accidente cuando se corrían las últimas vueltas de la segunda manga.

El corredor de la categoría Riomar se distrajo, se salió de una de las las curvas su rueda delantera y se produjo el vuelco (como se observa en la foto de la portada) . Felizmente no tuvo graves consecuencias y el joven piloto salió ileso.

"Fue una desconcentración, pero el accidente no de pasó de ser leve, el coche está bien y vamos a seguir", dijo después del accidente y abandonar la segunda manga, para después continuar corriendo en la tercera.

Contó que no tuvo una buena jornada desde el comienzo. "En la primera manga, por un descuido de mi mecánico, se salió el carburador. Tuve que recuperar puestos y cuando estaba por alcanzar a Silvestro, vino el accidente. Una lástima", anotó entre enojado y resignado.

Oporto solamente sufrió un rasmillón en uno de los hombros. La máquina voló sobre su humanidad. Tuvo suerte.

La próxima carrera será el próximo mes, en fecha a fijarse recién.

APUNTES DE ALTO IRPAVI

En medio de una calurosa mañana, se desarrolló la primera competencia departamental. También hubo una importante asistencia de público, especialmente niños a quienes dedicó la carrera la Asociación de Karting de La Paz.

ooo

Los organizadores invitaron con caracter especial a diferentes centros y albergues de niños pobres y huérfanos. Es más, facilitaron movilidades para trasladarlos hasta el kartódromo de Alto Irpavi. Y en verdad, los pequeños se divirtieron. Un gesto del karting para destacar.

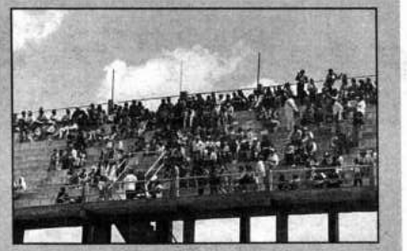

La tribuna del karting, llena de niños y otros aficionados.

ooo

La Papelera se sumó a esa inquietud. Algunos ejecutivos de esa empresa obsequiaron a los niños cuadernos y lápices. Más de un centenar recibió este material escolar.

ooo

Catorce banderilleros desplegó la Asociación a lo largo del circuito. Su labor fue eficiente, sobre todo para orientar a los competidores. Cada uno percibe diez bolivianos, suma que será elevada en la próxima jornada.

ooo

Hubo importante despliegue policial. Los efectivos se ubicaron en diferentes lugares del escenario deportivo. Lo que si no advertimos fue asistencia médica, pues nadie -salvo algún auxiliar o familiar- atendió al corredor que sufrió un vuelco, felizmente sin consecuencias graves. Para la próxima carrera la Asociación tendrá que tomar recaudos en este aspecto.

ooo

El sistema de puntaje y de premiación es complicado. No siempre el que acumula mayor puntaje, se lleva la flor. Ayer subió al podio como ganador Eduardo Zbinden, quien, sin embargo, tenía un punto menos que Marco Silvestro. Dirigentes y corredores tendrán que ponerse de acuerdo para que este sistema de puntuación sea más claro.

ooo

El presidente de la Asociación de Karting de La Paz, Jorge del Carpio, también corre. Toma parte en la categoría Riomar.

ooo

Al final de la programación, el directivo agradeció a los organizadores y a los pilotos que participaron en la competencia. Por otro lado, destacó la presencia de los niños en las tribunas del kartódromo. "Hemos tenido un hermoso público", sostuvo.

"Gran Premio Presencia" de Bicicross

INTERCOLEGIAL CON BUEN

La partida de una de las mangas. Fue una jornada con mucha participación.

Una caída de las muchas que hubo. Felizmente sin

Con buen nivel técnico y una masiva participación, comenzó ayer el sexto Campeonato Intercolegial de Bicicross "Gran Premio Presencia", en la pista de Achumani.

Durante la primera jornada se disputaron las mangas de clasificación de todas las categorías y se completó una mañana exitosa tanto para los pilotos como los organizadores.

Unas mil personas presenciaron la carrera alentando a los niños y jóvenes que dieron un buen espectáculo.

CLASIFICADOS

Los colegios que más se destacaron fueron Alemán, La Salle, Amor de Dios, Domingo Savio, Franco Boliviano y San Ignacio. Los representativos de estos establecimientos lograron clasificar a mayor número de pilotos a las siguientes instancias del campeonato.

Por ejemplo el Colegio Alemán, que intervino en la primera jornada con diecisiete competidores, logró que los diecisiete continúen en la lucha por los primeros lugares.

El cuadro de La Salle, que anotó el más importante contingente de competidores — además defiende su título de campeón — logró clasificar a cuarenta y cinco de sus pilotos, de un total de cincuenta y nueve inscritos.

Por Amor de Dios continúan en carrera treinta y dos, en tanto que Domingo Savio, Franco Boliviano y San Ignacio también tienen un buen número de pilotos clasificados para la siguiente ronda.

INAUGURACION

Corto y emotivo fue el acto inaugural del sexto Campeonato Intercolegial de Bicicross.

El mismo comenzó con el desfile de todas las representaciones acreditadas al certamen; posteriormente se entonó las notas del Himno Nacional y luego hizo uso de la palabra el presidente de la Asociación de Bicicross de La Paz, Jimmy Andrade.

Andrade destacó el número de inscritos en esta competencia y dio la bienvenida principalmente a los pilotos que por primera vez intervienen en una justa de esta naturaleza.

Dijo que este intercolegial "tiene como principal objetivo el que los niños y jóvenes pueda cultiven juntos el deporte".

"Estamos trabajando para petidores y este certamen es u que cada vez tengamos más pil una actividad sana", afirmó.

Posteriormente el niño Raúl R la promesa deportiva a todos los

PROXIMA FECHA

La próxima fecha del "Gran tará el sábado con las pruebas de final y semifinales de todas partir de las 15:00 horas.

Para el domingo se han pro finales, de las cuales surgirá categoría y se proclamará al c presente gestión. Posteriorme de premios a los vencedores.

CASI 30 GOLEGIOS Y RECORD DE INSC

Buena organización de parte de la Asociación de Bicicross de La Paz. Se salvó la mayoría de las dificultades que se presentaron por la gran cantidad de pilotos inscritos (unos 250 que representa un récord) para este sexto Campeonato Intercolegial.

ooo

Casi treinta colegios tienen representación en el certamen. Entre ellos el colegio Jesús de Nazareth, de la ciudad de Oruro.

ooo

La mayoría de los establecimientos educativos que intervienen en este certamen son de la zona sur. Por supuesto también otras zonas también están representadas.

ooo

El Colegio La Salle, que defiende el título departamental, mostró mucho entusiasmo durante toda la mañana y parece ser el equipo más organizado. Además cuenta con más competidores que el resto de los establecimientos. Otra muy buena representacipón la del Colegio Alemán que, dicho sea de paso, clasificó el mayor número de pilotos con relación a los que inscribió para la competencia.

ooo

Una banda de música acompañó parte de la jornada inaugural del certamen amenizando la mañana con marchas militares y ritmos nacionales.

ooo

Buena labor cumplió la Cruz Roja Boliviana, organismo que a través de su personal prestó amplia colaboración principalmente a los niños accidentados durante la prueba. Felizmente los casos no pasaran de un simple susto.

ooo

El piloto Raúl Ruiz tuvo a su cargo la promesa deportiva de los competidores. Ruiz es uno de los más destacados competidores del medio.

ooo

Hubo buena cantidad de público — especialmente padres de familia y familiares de los deportistas — que siguió las alternativas de esta primera fecha del intercolegial.

ooo

Se conformaron en total treinta y nueve grupos clasificatorios para la primera fecha. En algunos casos corrieron dos o tres mangas, dando pie a los octavos, cuartos y semifinal que se disputarán el próximo sábado.

ooo

Durante el acto inaugural, el presidente de la Asociación de Bicicross de La Paz, Jimmy Andrade, destacó la presencia por primera vez en la pista de Achumani de la mayoría de los niños y jóvenes que intervienen en esta justa. El grupo más grande es de novicios, pero también hay pilotos expertos, quienes continuamente intervienen en las pruebas oficiales de la Asociación.

ooo

El "Gran Premio Presencia" está auspiciado, además de esta casa periodística, por la Alcaldía de nuestra ciudad y la empresa privada, en este caso representada por Toyota y Coca Cola.

Un aspecto del marco que presentaba el momento de

ANNELIESE QUEZADA Y KARLA LOMA. Dos figuras de nuestra selección de volei.