CERVECERIA BOLIVIANA NACIONAL S.A.

❑ Sentencia pondrá fin a impunidad de García Meza

Página cinco

❑ Bill Clinton promete priorizar relaciones con Latinoamérica y el Caribe

Página diez

CERVECERIA BOLIVIANA NACIONAL S.A.

PRESENCIA

MATUTINO FUNDADO EL 28 DE MARZO DE 1952

AÑO XLI- Nº 12.302 - LA PAZ, BOLIVIA, VIERNES 4 DE DICIEMBRE DE 1992 - 46 PAGINAS - LA PAZ Bs 1.50; EL PAIS Bs 2.00

En esta Edición

Exija

Corrupción
Abogado de Cap. Panozo entregó pruebas sobre denuncias de corrupción en Policía (página 7).

Ley Indígena
Iglesia entregará a Parlamento 47 mil firmas que respaldan proyecto de Ley de Pueblos Indígenas (página 6).

COMIBOL
Empresa Minera de Oruro cerrará operaciones 31 de diciembre (PRESENCIA del País, página 1)

"Reo del Estado"
Collor se encuentra a la espera de sentencia del Senado para Navidad (página 9).

Respaldo
Ministro de Interior respalda plenamente a jefe del CEIP, Germán Mares (página 7).

Producción petrolera
Según trabajadores se requieren $us 180 millones para mantener producción en 1993 (página 6).

Las

Ministro de Presidencia afirma que Brasil ratificó acuerdos para importa gas boliviano (página 7).

Guerra Comercial
Comisión Europea y EE.UU. cerraron "con éxito" acuerdo agrícola (página 10).

Deuda social desata polémica entre gobierno, empresarios e Iglesia

Representantes del gobierno, empresa privada e Iglesia sostuvieron ayer una dura polémica sobre las consecuencias y perspectivas de la economía y de la sociedad bolivianas, en el marco del panel sobre "El modelo neoliberal y la cuestión social".

El encuentro organizado por BAREMO, una entidad de análisis económico ligada al MNR, permitió que el ministro de Planeamiento, Samuel Doria Medina; el presidente de los empresarios, Fernando Illanes, y el sacerdote José Gramunt, debatieran con intensidad sobre ese tema.

Tras las exposiciones de Gramunt y Doria Medina, el empresario Illanes emprendió una dura crítica, que fue inmediatamente contestada por los otros dos disertantes.

Illanes enjuició severamente la "desubicación" de autoridades gubernamentales que proclaman "que nunca el país estuvo mejor" y aseguró que en Bolivia aún no se aplica integralmente la economía de mercado. En el mismo tono, refutó declaraciones oficiales que asignan al sector privado una actitud "tímida" y de falta de capacidad para invertir en el país y convertirse en los protagonistas del modelo, lo que obstaculizaría el avance de las reformas.

Las apreciaciones de Illanes no fueron del agrado del ministro, quien de inmediato afirmó que los "empresarios tradicionales se consideran víctimas de todos" y pretenden que el Estado o los políticos les resuelvan todos sus problemas. "Siempre están criticando y no hacen ningún aporte", dijo tras señalar que algunos empresarios del sector tradicional también pueden ser considerados como pobres, pues tienen "pobreza de espíritu".

"Por suerte está apareciendo un nuevo empresariado, que no está en la cúpula de la Confederación de empresarios, que arriesga, invierte y cree en el país", agregó y recordó que Illanes, cuando fue ministro del anterior gobierno, había contratado créditos para YPFB expandiendo las dimensiones del aparato estatal, y que ahora quería reducirlo.

Tras rechazar esa apreciación, el aludido replicó que los empresarios nacionales invierten en el país y que no actúan como "algunos empresarios que se han rendido y se han vuelto empleados públicos", en una clara alusión al desempeño del titular de Planeamiento, que antes de su ingreso al gobierno dirigía la Fábrica de Cemento de Viacha.

En medio de esa polémica, el sacerdote Gramunt -que había escuchado con serenidad las críticas de Illanes sobre el papel de algunos miembros de la jerarquía eclesiástica que enjuiciaron los excesos del neoliberalismo- dijo que tanto gobernantes como empresarios deberían agradecer a la Iglesia, que estaba llamando la atención sobre los lacerantes problemas sociales del país.

"El modelo liberal (en el que se inspira la actual corriente económica) tiende inevitablemente a la concentración de la riqueza y a la marginación de los más pobres y débiles", indicó.

El modelo, "en su esencia, tiende naturalmente a una injusticia sistemática", añadió y demandó una mayor sensibilidad y solidaridad de gobernantes y empresarios, para resolver los problemas de la pobreza.

(Más información, página doce)

ONU aprobó intervención armada humanitaria en Somalia

NACIONES UNIDAS, 3 (De EFE).- El Consejo de Seguridad aprobó hoy jueves por unanimidad una operación militar sin precedentes, dirigida por EE.UU, y bajo la supervisión de la ONU, para silenciar las armas en Somalia y asegurar la entrega de alimentos y medicinas a la población hambrienta.

Tropas estadounidenses ya se encuentran frente a ese país azotado por el hambre y la guerra civil

Es la primera vez que el Consejo de Seguridad aprueba, por unanimidad, una intervención armada de esta índole, bajo la bandera de la ONU, para fines humanitarios y con tanta rapidez. La resolución autoriza al secretario general de la ONU, Butros Gali, y a los países que han ofrecido tropas -en primer lugar Estados Unidos-, a usar "todos los medios necesarios a fin de establecer cuanto antes un entorno seguro para las operaciones de socorro humanitario en Somalia".

La medida invoca el capítulo VII de la Carta de la ONU, que permite el uso de la fuerza para lograr sus objetivos. El Consejo exigió a todas las partes y facciones en Somalia, escenario de una cruenta guerra civil, que cesen de inmediato las hostilidades y obstáculos a la entrega de ayuda humanitaria, y cooperen con la ONU en la búsqueda de una reconciliación nacional y solución política en Somalia, donde no hay Gobierno ni autoridad central.

Tres buques de guerra norteamericanos, con 1.800 infantes de Marina (marines), 23 helicópteros y material militar diverso, están ya frente a las costas del país africano, dispuestos a emprender la operación.

Francia e Italia, entre otros, ya se han declarado dispuestos a participar, al igual que varios países africanos. Más de 300.000 personas han muerto de hambre y privaciones en Somalia desde el derrocamiento de Mohamed Siad Barre, hace casi dos años, y a consecuencia del recrudecimiento de la guerra civil.

(Más información, página once)

Comandante en Jefe:

FF.AA. respetan política exterior del gobierno

Diputados aprobaron Ley Orgánica de las FF.AA.

En medio de entredichos entre militares y la Cancillería por la política emprendida por el gobierno respecto a Chile, el comandante en Jefe de las Fuerzas Armadas, Oscar Vargas Lorenzetti, dijo ayer que la institución bajo su mando respeta las decisiones del Poder Ejecutivo.

En declaraciones a PRESENCIA, Vargas Lorenzeti explicó que las "funciones específicas -de las FF.AA.- están explicadas plenamente en la Constitución Política del Estado y como lo hemos venido diciendo en el último tiempo, respetan la democracia y las determinaciones y políticas que adopte el gobierno en todos los sentidos".

"Los militares no somos los llamados a cuestionar y enfrentar al Poder Ejecutivo. Todo está absolutamente claro en lo que se refiere al respeto que tenemos a los poderes constitucionalmente constituidos", agregó.

Con esas afirmaciones, el máximo jefe militar acabó con una suerte de discrepancia que surgió el martes pasado, cuando un alto jefe militar cuestionó duramente la política exterior de la Cancillería, de la que dijo subordinó la reintegración marítima a un interés comercial con Chile. Esta posición fue rechazada por esta repartición estatal, donde se dijo que los militares "no cuentan con con la información completa como para emitir un juicio" al respecto.

LEY ORGANICA

La Cámara de Diputados aprobó, finalmente, la Ley Orgánica de las Fuerzas Armadas, que incluye el polémico artículo 46. Este dispone que tropas extranjeras "desarmadas" podrán ingresar al país sin autorización congresal.

(Más información, páginas cinco y siete)

El 21 de diciembre

Banco del Estado se cierra para acceder a préstamo del BID

El cierre del Banco del Estado (BANEST), anunciado para el 21 del mes en curso, es una condición para acceder a un crédito del Banco Interamericano de Desarrollo (BID), según el decreto 23334 del gobierno.

El contrato de préstamo suscrito entre la República de Bolivia y el BID "en su clausula 4.03 establece como condición previa para proceder a los desembolsos del segundo tramo de financiamiento que el Estado boliviano demuestre haber efectuado el cierre o la venta del Banco del Estado al sector privado", señala dicho decreto, que fue promulgado por el Poder Ejecutivo el 30 de noviembre.

El BANEST cerrará sus puertas después de 20 años de funcionamiento, y transferirá todas sus operaciones al sector privado, en tanto que tendrá que liquidar su patrimonio. Las operaciones que cumplía el Banco del Estado serán suspendidas temporalmente hasta que la banca privada, mediante licitaciones, se haga cargo de ese trabajo. En las regiones donde no existe banca privada, las oficinas regionales podrán todavía desarrollar sus operaciones.

Sin embargo, el cierre del BANEST no es una medida que cuente con la plena aceptación del Acuerdo Patriótico. Algunas autoridades han expresado los graves problemas que acarreará liquidar una entidad que, en muchas regiones alejadas del país, es la única que incursiona en la actividad financiera. El ex ministro de Finanzas, Jorge Quiroga, se opuso a su cierre definitivo y dijo al entonces presidente del BANEST, Edgar Torrez, que no se puede liquidar un banco del Estado de la noche a la mañana.

Aunque Quiroga se encuentra ahora en otras funciones y Torrez en la presidencia del Lloyd Aéreo Boliviano, el plan que este último ha dejado para el cierre del BANEST, como lo había anunciado, parece irreversible con el decreto y el apoyo del Sindicato de Trabajadores.

(Más información, página 4)

Corte de La Paz falló a favor de periodista García Mérida

La Sala Civil Primera de la Corte Superior de Justicia de La Paz declaró ayer procedente el recurso de habeas corpus en favor del periodista Wilson García Mérida, informaron el abogado Juan Del Granado y los principales dirigentes de la prensa y calificaron la decisión como una revaloración de le Ley de Imprenta.

En conferencia de prensa, Del Granado expresó su satisfacción por el fallo, que evitó el enjuiciamiento por la vía penal del periodista García Merida, que había realizado una serie de denuncias sobre la actividad empresarial de Max Fernández, jefe de Unión Cívica Solidaridad (UCS).

El secretario Ejecutivo de la Federación de Trabajadores de la Prensa de Bolivia, Iván Canelas, dijo que "el fallo muestra que los vocales se apegaron a las normas vigentes que señalan que los delitos de prensa deben ser juzgados por jurados de imprenta", afirmó Canelas.

Al recurso de habeas corpus presentado por la Federación de la Prensa, se sumaron otras organizaciones como la Central Obrera Boliviana, Asociación de Periodistas, Sindicato de la Prensa de La Paz, Confederación Unica de Trabajadores Campesinos y otras instituciones nacionales.

Por otra parte, los dirigentes del periodismo y el abogado Del Granado, ponderaron la conformación del Jurado de Imprenta por el Concejo Municipal, porque "es una forma de reconocer la vigencia de la Ley de Imprenta". Sin embargo, expresaron su preocupación por el carácter eminentemente político-partidario que primo en la elección.

Senador demócrata pide a Clinton desmantelar la CIA

WASHINGTON, 3 (ANSA).- Uno de los más autorizados senadores demócratas, Pat Moynihan, envió al presidente Bill Clinton un informe con una propuesta "bomba": abolir la CIA, que "es una criatura de la guerra fría y no acierta nunca una".

Representante del Estado de Nueva York en el Senado, Moynihan está convencido de que la Agencia Central de Inteligencia ha demostrado una vez más su inutilidad en el caso de Yugoslavia, ya que en efecto no había previsto la lucha étnica desencadenada en la crisis balcánica.

El senador tiene serias discrepancias con la CIA desde los tiempos de enfrentamiento con la ex URSS. Al respecto, afirma que para uso y consumo de los "halcones", la CIA exageró sistemáticamente el "peligro rojo" haciendo gastar a Estados Unidos reservas inmensas.

A juicio de Moynihan el trabajo de "inteligencia" entonces cumplido por la CIA debería estar confiado al Departamento de Estado. El ahorro total puede ser de alrededor de 5.000 millones de dólares al año.

Al plan de desmantelamiento articulado por Moynihan dio hoy espacio el Washington Post, pero es muy improbable que Clinton lo tenga en cuenta. El presidente electo está buscando un sustituto para el actual jefe de la CIA, Robert Gates, quien en enero dejará el cargo.

Incendio de buque petrolero amenaza con desastre

La Coruña, España, (De AP)- La costa del norte de España quedó hoy al borde de un importante desastre ecológico luego que un buque cisterna que encalló en medio de una espesa niebla se partió en dos, derramó centenares de miles de litros de crudo en el Atlántico y finalmente se incendió cinco horas después.

Las autoridades dijeron que 29 tripulantes habían sido evacuados del buque en llamas, que transportaba unas 80.000 toneladas de crudo (88 millones de litros) desde la principal terminal de carga de petróleo de Gran Bretaña en Sullen Voe a una refinería en La Coruña.

Un vocero, de esta ciudad, dijo que una espesa capa de humo que se abatió sobre la ciudad obligó a evacuar a varios miles de residentes de un barrio en la costa cerca de donde el petrolero encalló.

Un funcionario de la Marina Mercante dijo que la mancha de petróleo ardiente abarcaba una zona de dos Kms por 20 metros, y un vocero de la empresa petrolera española Repsol, que fletó el buque, dijo que sólo uno de los tanques del petrolero fue dañado y que por ello el derrame sería de menos de 9,5 millones de litros.

Se considera que el derrame afectará gravemente la industria pesquera y los criaderos de Ria de Betanzos y Ria de Ares, dos entradas de mar al noreste del puerto de La Coruña, dijo Juan López de Uralde, vocero en España del grupo ambientalista Greenpeace.

El peor desastre protagonizado por un petrolero en los últimos años ocurrió el 24 de marzo de 1989 cuando el buque cisterna Exxon Valdez chocó contra un arrecife en Alaska y derramó al mar casi 42 millones de litros de petróleo.

La contaminación de la pobreza

Por Jorge Dockweiler Cárdenas

Son numerosos y loables los estudios sobre contaminación que se desarrollan en nuestro país, pero un punto de vital importancia para resolver este problema está basado en conocer la realidad nacional.

Todo ser humano es, implícitamente, contaminador del ambiente ya que con la actividad diaria, especialmente industrial, contribuye a deteriorar el medio en que vive.

La industria, la minería el uso de carburantes, etc, además de otros elementos dañinos, son factores de contaminación, pero existe también un factor que debe tomarse en cuenta y que se refiere a las condiciones de vida. Traducido en la denominada "contaminación de la miseria".

Expertos que tienen un profundo conocimiento del hábitat recomiendan tener amplio dominio del entorno en el cual se deberá intervenir para dar solución global, para no caer en el error de importar soluciones que sólo pueden ser aplicadas con relativo éxito.

El tema de la contaminación debe ser tomado dentro de su verdadero contexto, es decir, dentro de lo que significa la contaminación en un: a) país tercermundista; b) ámbito de influencia de la contaminación; c) características del habitante; d) tipo de contaminación; y e) área de riesgo.

La ciudad de La Paz sufre, al margen del creciente deterioro ambiental, contaminación inherente a la pobreza y esta se exterioriza debido al desigual consumo de espacio urbano, que a la larga, tiene directa injerencia en todo el entorno andino.

Esta contaminación tiene diferentes formas de acción en el ámbito urbano y se puede detectar la contaminación producida por la suspensión de las partículas de polvo en el aire. El accionar de este tipo de contaminación se debe a que las partículas bajan de las laderas, las mismas que al no contar con los servicios básicos para la evacuación de desechos líquidos y sólidos, se solidifican y al transcurrir de una temporada húmeda a una época seca, los fuertes vientos las esparcen por la ciudad.

Esta acción es más intensa durante la época de lluvias, ya que al escurrir las aguas hacia el centro de la ciudad de La Paz tansportan material de desecho contaminante, favorecida, además, por la topografía que tiene la sede de gobierno.

Las laderas que tienen un alto contenido de detritus que se almacenan a lo largo de estío afectan directamente por igual a los habitantes de la región sin distinguir clases sociales.

Los 288 ríos y riachuelos, por consiguiente, se convierten en cloacas abiertas que afectan al conjunto de la población, generando de esta forma una serie de inconvenientes que se traducen en molestias tanto estomacales y de tipo viral ubicando a la ciudad de La Paz en una de las más contaminadas de este tipo en América Latina.

Al no dotar a una población con los servicios básicos, especialmente del cinturón citadino que cerca a todo el hábitat paceño, se genera un empobrecimiento alarmante del medio ambiente.

Por otra parte, la liquidez de las arcas municipales y estatales no permite resolver mínimamente los problemas de contaminación que se generan en los principales ríos: el Choqueyapu y el Orckojauira.

A esto se debe agregar que a una población pobre que no puede pagar ni siquiera los servicios básicos, aun teniendo la suerte de contar con ellos, no se le puede exigir que pague un caro servicio de recojo de desechos sólidos, ya que esto implica un gasto que desequilibra la economía familiar.

A este escenario se debe agregar que los grupos poblacionales, bajo las actuales condiciones están obligados a vivir bajo la "cultura basura", donde la crianza de cerdos, y el reciclaje de algunos productos de desecho, e incluso la recolección de alimentos en descomposición absorben a un alto porcentaje de la población marginal. No es de extrañar, en consecuencia, que con estos ejemplos todo el entorno del habitante paceño esté contaminado.

Es difícil higienizar la pobreza y es más difícil emprender una campaña de limpieza donde no existe un eficiente servicio de agua potable, alcantarillado y sistema de evacuación de servicio sólidos.

El problema principal está en la mentalidad del poblador de la periferia que no ha recibido una educación sobre esta materia y, además, debe enfrentar una lucha para ganarse el sustento diario, lo cual resta efectividad a cualquier intervención de programas de saneamiento que no tomen en cuenta esta realidad.

En este sentido tenemos que preguntarnos qué tipo de programa de saneamiento básico puede tener éxito si el 90% del tiempo los sectores de población marginal están obligados a pensar en resolver su problema de subsistencia, anulando de esta manera la posibilidad de participación masiva en la solución de esta problemática.

Jorge Dockweiler Cárdenas, arquitecto, fue sub alcalde de la zona Sur de La Paz.

Necesidad de una Autoridad de Aguas

Por Antonio Bazoberry Q.

Los problemas de la escasez de agua, el abandono de tierras agrícolas entregadas por Reforma Agraria en 1953, inmigración de agricultores en busca de agua y nuevas tierras, problemas de sequías, problemas de inundaciones etc. sólo se pueden atribuir a la falta de apoyo técnico y económico del Gobierno. La solución adoptada por una gran mayoría de países, para superar deficiencias en su organización administrativa para solucionar los problemas ya indicados y considerando la necesidad de ejecutar un Plan Nacional de Desarrolo Económico y Social, ha sido crear una Autoridad de Aguas a nivel nacional, con atribuciones para administrar el aprovechamiento de los recursos hídricos y responsable a su vez, de hacer cumplir con la Ley de Aguas. Una autoridad de Aguas, dentro la Organización Administrativa del país, coordina el estudio y ejecución de proyectos relacionados con el aprovechamiento de los recursos naturales, tomando en cuenta los requerimientos en distintos niveles, como Regional, Departamental, Municipal, etc.

Hasta la fecha en Bolivia, no se ha tomado una decisión, respecto a planificar el desarrollo económico y social, apoyado en una Autoridad de Aguas para estudiar y ejecutar los planes y programas de las entidades estatales, públicas y privadas. Por otro lado, la escasez del agua a nivel nacional, se está tratando de superar con proyectos que se pueden llamar de "emergencia" y tomando como base de criterio principal el volumen o cantidad de agua a ser distribuida.

Considero, que los problemas surgidos a nivel nacional, por la escasez de agua, deberían ser analizados, no solamente en relación al volumen o cantidad de agua disponible, sino también a su calidad y su preservación. El conocimiento básico de esta información, facilita una mejor clasificación y prioritación de la demanda de agua dentro los distintos sectores. Evidentemente, la demanda de agua potable para las poblaciones, agua para los sectores agrícola y agropecuario, agua para desarrollo industrial y agua para la generación de energía hidroeléctrica, varía según las necesidades en distintas circunstancias. La ausencia de una Autoridad de Aguas, que garantice el aprovechamiento racional de los recursos hídricos a nivel nacional, para atender la demanda creciente de agua, por los diferentes sectores, hace que el problema por la escasez de agua se agudice más a medida que pasan los años, porque sin una institución que como Autoridad de Aguas, administre los recursos hídricos y se responsabilice de hacer cumplir con una Ley de Aguas, se pierden importantes volúmenes de agua en los diferentes sectores que son usuarios del agua. Al respecto, podemos mencionar, que el éxito o el fracaso del uso del agua, en el sector agrícola, depende de mantener la unidad en la relación **tierra-agua-hombre**. Actualmente en este sector y a nivel nacional, por la falta de una Autoridad de Aguas, se estaría rompiendo la unidad de la relación **tierra-agua-hombre**, con graves consecuencias que afectarían a su vida misma de los elementos inseparables que conforman esta relación. En el Sector más crítico, que es la dotación de agua potable a las poblaciones, se estarían perdiendo volúmenes importantes de agua, durante la operación y la distribución. A esto, se puede añadir la improbable recuperación de aguas servidas que se descargan a los ríos y que estarían contaminadas por falta de tratamiento previo por la ausencia de una Ley de Aguas. La falta de cuidado en la conservación del agua, también no permitiría su re-uso, como lo hacen todos los países que propenden a maximizar y economizar el uso y la conservación del agua. En cuanto al sector energía, por falta de coordinación con los otros sectores usuarios del agua, se prodría observar, que en la mayoría las entidades de este sector, utilizan el agua exclusivamente en la generación de energía hidroeléctrica, desperdiciando así, gran parte de los recursos hídricos necesarios para los otros sectores, porque después de salir de la Planta, las aguas se van a los ríos sin posibilidad de ser nuevamente aprovechadas, no por tener problemas de contaminación, sino porque su destino final será el mar.

Antonio Bazoberry Q., es ingeniero civil.

El Ejército, símbolo de la nacionalidad

Por José E. Rivera

El 13 de noviembre se celebró el Día del Ejército, que en nuestra historia ha cumplido muy diferentes roles en el devenir del tiempo, pero que siempre ha sido factor de unidad y defensa de la soberanía nacional.

Nuestro Ejército, a pesar de la falta de medios modernos y de muchas cosas más, siempre ha estado dispuesto al sacrificio y la defensa de la heredad nacional. Es justo que reconozcamos que la profesión militar es quizá la más abnegada y de mayor servicio a la Patria.

Como en toda profesión hay buenos y malos, inteligentes, bravos y de otra naturaleza, pero lo que no se les puede negar es que la Institución siempre ha estado presente, dispuesta a defender los intereses de Bolivia. Es símbolo de la nacionalidad.

El orgullo de llegar a ser General de la nación debe ser considerado por todos los ciudadanos como la culminación de una vida de constante lucha por conservar la soberanía y seguridad nacionales en destinos de lo más disímiles, desde fronteras recónditas hasta grandes guarniciones, pero también es el resultado de una vida de constante estudio: después de estar cinco años en el Colegio Militar, pasan por cuatro Institutos, la Escuela de Armas en sus cursos básico y avanzado, la Escuela de Comando y Estado Mayor y el Instituto de Altos Estudios Nacionales, durante su carrera.

Subordinación y Constancia, lema militar que encierra un modo de vida y una filosofía de servicio a los demás. Así tenemos al Ejército contribuyendo a la construcción de caminos en diferentes lugares del país, participando de la capacitación y educación del pueblo y también luchando por mejorar la salud de todos.

Quién no aprendió en colegio el ejemplo de nuestros héroes; quién no conoce de la bravura del Coronel Marzana, de la decisión del Mayor Germán Bush o de la inteligencia del Capitán Ustariz. Hombres comunes y corrientes que supieron cumplir con la Patria cuando ésta necesitó de ellos. Qué ejemplo más hermoso.

Ese ejemplo en tiempo de guerra debemos convertirlo, cada vez con mayor fuerza, en participación activa en la guerra contra el subdesarrollo. El Ejército tiene posibilidades muy grandes de contribuir en diversos campos, en especial en el campo social. Sin perder su origen, su objetivo ni la misión que les encomienda la Constitución Política del Estado, debemos saber encaminar su participación en democracia hacia una contribución positiva para mejorar las condiciones de vida de quienes menos tienen.

En el Ejército se conjuncionan los valores morales más altos, es la institución nacional donde se enseña con mayor énfasis el civismo y el amor a la Patria, donde profesionales se preparan para el sacrificio máximo. Pero además, hoy en día, son trabajadores del desarrollo, porque dentro de las normas del sistema democrático, cumplen un rol más: contribuyen a mejorar las condiciones de vida de los bolivianos.

Hay que seguir adelante, ganando el respeto de la población por el trabajo que vienen desarrollando, hay que seguir siendo ejemplo de trabajo, dedicación y esfuerzo. Hay que seguir siendo símbolo de la nacionalidad.

José E. Rivera, es Diputado Nacional de ADN

A un mes de Santo Domingo

Por P. Walter Pérez

Se abre una senda que se hará camino, para todos los bautizados y hombres de buena voluntad de nuestro continente, a medida que respondamos con sincera y auténtica lealtad a los signos de los tiempos que Jesucristo nos ofrece en cada etapa de la historia. Signos que deben interpelarnos y movernos a un proceso de conversión para una toma de conciencia personal y comunitaria respecto a la realidad de nuestros pueblos latinoamericanos.

Los obispos reunidos en la IV Conferencia de Santo Domingo reflexionaron acerca de la presencia y misión de la Iglesia en nuestro continente.

En continuidad con Medellín y Puebla, han reafirmado las opciones y líneas pastorales proclamadas en ambas conferencias, especialmente la opción preferencial por los pobres y los jóvenes. Un clima de esperanza para el continente ha rodeado el evento.

Las deliberaciones se desarrollaron enmarcadas a las orientaciones del Santo Padre Juan Pablo II en su discurso inaugural. Las celebraciones litúrgicas de cada día dieron sentido a la consideración de la situación actual de las naciones latinoamericanas.

"Jesucristo, el mismo ayer, hoy y siempre" (Heb. 13.8) ha sido la motivación central de los temas tratados.

Tres dimensiones principales sugeridas por el Papa Juan Pablo II han sido objeto de estudio de la IV Conferencia: Nueva Evangelización, Promoción Humana y Cultura Cristiana.

Al contenido de las conclusiones precede una profesión de fe en Jesucristo hijo de Dios vivo, razón de la vida y fuente de toda misión: además de la protección de Nuestra Señora de Guadalupe, Patrona de América Latina. Llevar adelante las orientaciones pastorales del Concilio Vaticano II reflejadas en Medellín y Puebla ha sido el propósito de los obispos, actualizándolas con las líneas trazadas en Santo Domingo.

El compromiso del Episcopado Latinoamericano para las Iglesias locales surge de la Nueva Evangelización de los pueblos, de una promoción humana integral de los mismos y de una Evangelización inculturada.

A propósito, en apretada síntesis se destacan los aspectos que impulsarán las tres dimensiones señaladas:

Nueva Evangelización

Tarea que compromete a todos los bautizados, obispos, sacerdotes, religiosos (as) con relevancia protagónica de los laicos como enseña Christifideles Laici, entre quienes sobresalen los jóvenes, fuerza renovadora de la Iglesia y de las estructuras del mundo. También en este campo, se promoverá e impulsará la pastoral de las vocaciones que incrementen agentes de evangelización consagrados: sacerdotes, diáconos permanentes, religiosos, religiosas y miembros de Institutos Seculares. Está igualmente la convocatoria a la santidad a través de la educación de la fe, la catequesis iluminada por la palabra de Dios y el Magisterio de la Iglesia. Esa fe celebrada en la liturgia, cumbre de la vida de la Iglesia, permitirá una participación más viva, activa y comprometida en la realidad de los pueblos. Evangelización que no se reduce al interior de las iglesias locales sino que se abre a la misión de otros pueblos.

Promoción humana

Dimensión ligada íntimamente a una auténtica evangelización. Como en Medellín y Puebla, los Obispos hacen suyo el clamor de los pobres y renuevan la opción evangélica preferencial por los pobres; opción que no es excluyente y constituirá el marco de toda la acción evangelizadora. La promoción humana asumida por la Iglesia, dentro de su tarea de evangelización, responde a la realidad de las naciones latinoamericanas que sufren, en sus mayorías, un creciente empobrecimiento, hasta llegar, en muchos casos, a intolerables extremos de miseria como el más devastador y humillante flagelo que vive América Latina. Recuerdan lo que ya en Puebla denunciaron: rostros desfigurados por el hambre, consecuencia de inflaciones, la deuda externa y de injusticias sociales; los rostros desilucionados por los políticos que prometen pero no cumplen; los rostros humillados a causa de su propia cultura que no es respetada y es incluso despreciada; los rostros aterrorizados por la violencia diaria e indiscriminada; los rostros angustiados de los menores abandonados que caminan por nuestras calles; los rostros cansados de los migrantes que no encuentran digna acogida; los rostros envejecidos por el tiempo y el trabajo de los que no tienen lo mínimo para sobrevivir dignamente.

Y otros que se encuentran en carencia espiritual, moral, social y cultural. Conmovidos ante este panorama doloroso de millones de hombres y mujeres, los Pastores de la Iglesia en América Latina dicen: "cuando sus dolores nos apremian resuena en nuestros oídos la palabra de Dios a Moisés: "He visto la aflicción de mi pueblo, he oído sus gritos de dolor, Conozco muy bien sus sufrimientos..." (Ex. 3, 7, 8). Otros aspectos de la preocupación episcopal han sido los derechos humanos, el problema ecológico, la tierra interpretada sólo para explotación lucrativa y el desalojo de sus legítimos y originarios dueños. Situación que urge promover un cambio de mentalidad respecto a la defensa irrenunciable de los derechos de toda persona, a la valoración del equilibrio ecológico, a la cosmovisión cristiana de la tierra y su relación con las tradiciones culturales de nuestros pueblos.

La familia y la vida

Han sido también tema ocupantes en la IV Confe dentro de la necesidad de moción humana. La imagen cional de la familia está dest da por los divorcios, cam antinatalistas, abortos. E palabra, nuestro continen invadido por la cultura de te. Esto exige, afirman los pos, promover una pastoral liar que cuide la formación futuros esposos y el acom miento de los cónyuges.

Desde ya, la Nueva Eva zación convoca a promo nuevo orden económico, s político que se adecúe a la dad de todas y cada una personas, impulsando la j y la solidaridad.

Respecto a la CULTURA TIANA, los obispos afirma nuestro continente se cara por ser multiétnico y plur ral. En los pueblos indíge encuentran valores humas gran significación; pues e Juan Pablo II ha dicho: "la p sión (que ellos, los indígen nen) de que el mal se identifi la muerte y el bien con la (Discurso a los indígenas en Domingo).

En las expresiones cul y religiosas de campesinos burbanos se reconoce gra del patrimonio cristiano de nente y una fe arraigada valores del Reino de Dios actitud humilde, unidos a los obispos han pedido pe nuestros hermanos indíg afroamericanos "por los marcados por el pecado, la ticia y la violencia" (Juan P 21-X-92 Audiencia Gene partir de esa expresión -los res- deciden impulsar una gelización inculturada, pres do el Evangelio de Jesús tros hermanos indígenas, testimonio de una actitud de, comprensiva y profétic

Nuestros obispos, delega Bolivia a la IV Conferencia to Domingo, han contribu cididamente al contenido cumento, que en breve se h blico; en particular, a la n ción de la opción evangélica rencial por los pobres, los j la mujer en el reconocim valoración de su dignidad papel importante en la Igle sociedad. La urgencia de la gelización de las culturas culturación del Evangelio.

Santo Domingo, sin d otro alentador impulso, q ponsablemente asumido tunamente reinterpret nuestra realidad, contri realizar una nueva evangel "no como un barniz, sino fundidad" como señaló P (E. N. 20).

El Padre Walter Pérez es Se General Adjunto de la Co Episcopal de Bolivia.

Comercio: un nuevo fantasma acecha al Tercer Mundo

Por John Tanner

Un poderoso organismo comercial nuevo, que debe surgir de las actuales conversaciones internacionales sobre liberalización del comercio, podría dañar a los países del Sur y profundizar la pobreza en el Tercer Mundo, según opinión de algunos expertos.

La Organización de Comercio Multilateral (OCM), que surgirá, según se espera de un arreglo en la ronda de conversaciones en marcha de la Ronda Uruguay del Acuerdo General sobre Aranceles y Comercio (GATT), mantendría una supervigilancia sobre negocios entre las naciones por un monto estimado de seis billones de dólares.

La propuesta OCM está escondida en un anexo al proyecto de acta final de la Ronda, preparado por Arthur Dunkel, secretario general del GATT.

Se afirma que fue delineada en una servilleta de papel por funcionarios comerciales de la Comunidad Europea (CE) y canadienses y, según sus críticos, es "ambigua y endeble".

"Se mantuvo reserva sobre la OCM porque contiene amenazas a la soberanía nacional", dijo Peter Madden, un investigador de Ayuda Cristiana de Londres.

"La proposición de la OCM no toma en cuenta el impacto sobre el ambiente y no menciona a las compañías multinacionales", agregó.

Grupos de presión del Tercer Mundo y ecologistas esperan ahora convencer a los negociadores comerciales de abandonar el plan de la Organización de Comercio Multilateral.

"Su objetivo es institucionalizar el GATT y aumentar sus poderes, expandiendo el modelo liberal a nuevas áreas", dijo Martin Khorr, de la Organización Red del Tercer Mundo.

Khorr teme que la OCM sea el tercer pilar de un triunvirato que incluye al Banco Mundial y al Fondo Monetario Internacional (FMI), que dominará los asuntos internacionales.

"Sacará el comercio del alcance de la democracia y lo divorciará de toda preocupación por el ambiente y el desarrollo", advirtió.

El proyecto de Dunkel establece que el principal objetivo de la OCM debería ser "desarrollar un sistema comercial multilateral integrado, más viable y duradero".

El organismo sería responsable ante una conferencia ministerial y tendría un estatus legal independiente, pero sus facultades exactas sobre los gobiernos nacionales no son claras.

Como en el GATT, funcionaría un secretariado y un consejo general. Habría también nuevos consejos que cubrirán el comercio en bienes, en servicios y patentes y cada país miembro tendría un voto, pero el método de elección para interpretar acuerdos de comercio no esta resuelto.

Grupos como "Ayuda Cristiana" y "Red del Tercer Mundo" están haciendo ahora un esfuerzo concertado para persuadir a los gobiernos de que la idea de la OCM debe ser abandonada.

Si esas iniciativas fracasan, los grupos presionarán por un preámbulo en el plan que garantice la protección del planeta y de los pobres del Sur.

Estos desean obtener compromisos de proteger el ambiente, promover el desarrollo sustentable y elevar los ingresos de los pobres en los países subdesarrollados.

Los críticos creen que la Organización de Comercio Multilateral podría presionar a las naciones a aumentar las exportaciones, bajo riesgos ambientales.

Además, argumentan que estimular el crecimiento de la economía a través del libre comercio acentuaría la contaminación y el calentamiento global del planeta, a menos que existan mecanismos de corrección.

La Organización de Unidas teme también que virtualmente "mate" a la cia de las Naciones Un Comercio y Desarrollo (U que resulte debilitada la comisión de Naciones U el desarrollo sustentable.

La conferencia econó dial de Bretton Woods de Il Guerra Mundial dió orig co Mundial y el FMI, pe acuerdo para crear una ción Internacional de Com

Pero Madden piensa y la propuesta de la OCM diferentes. "Una OIC cu ductos, normas laborale cas restrictivas", acotó.

Khorr coincide en que rencia de la OCM por e reemplazará a la perspec de desarrollo más ampli

Y cré que al insistir en el de la invención, el nuevo comercial hará mas difíc gobiernos poner condiciones pañías extranjeras. Pero el Desarrollo de Ultramar (U dado por las empresas, Londres, dice que los crít ocupan por nada.

"La OCM es simplemente trumento legal para llevar acuerdos alcanzados en el en el GATT.

El Instituto estima que da de comercio mundial crementará los ingresos Sur por concepto de exp en alrededor de tres por ciento próximos cinco a diez años.

Si las conversaciones concluyen a fines de marzo es probable que el acuerdo la discutida organización cio Multilateral.

(Londres/Inter Press Service)

PRESENCIA

Premios Internacionales
María Moors Cabot - 1990
América Latina - ALADI - 1984 y 1989
SIP-P.J. Chamorro - 1987
EFE de Periodismo - 1981

...ctora: ...María Romero de Campero
...or General: Carlos Ossio Amatller
...de Redacción: Juan Cristóbal Soruco Q.

La Paz, Bolivia, viernes 4 de diciembre de 1992

...tra vez la Policía

...s fácil ejercer la crítica a las instituciones del ... Pero no debería serlo, porque en ellas cris... un conjunto de normas que garantizan ...dimientos acordes con los deberes y dere... de la ciudadanía. Es decir, la crítica tiene ...itar excesos y sustraerse de acusaciones ...ndamento; en otras palabras, debe estar al ...en de posiciones sesgadas. Sin embargo, ...do las irregularidades tocan fondo es nece... pedir explicaciones satisfactorias y corregir ...malías.

...iene esto a propósito de la Policía Nacional, ...ución que en los últimos tiempos ha cami... dando tumbos y a tal ritmo que el gobierno ...ló su reestructuración con miras a obtener ... cuadros técnicamente idóneos y moralmen... reprochables. En su momento la medida ...ció el apoyo de la población y de la más alta ...quía policial.

...a población entiende que no puede fiarse del ... en una institución sobre la que llueven ...ncias de todo jaez, desde la corrupción hasta ...o de métodos que los derechos humanos ...pre han rechazado. Por su parte, la oficiali... más versada en el papel que debe desempe... la Policía dentro de la colectividad ha recibido ...terés el proyecto de reestructuración, pues ...renden ellos que una institución que incuba ...s lleva las de perder en la evaluación que el ...dano común hace de las autoridades.

...n dato adicional: el Proyecto de Reestructu... de la Policía Boliviana terminó el pasado ... noviembre. Sin embargo, el Fiscal General ... Nación hasta ahora no dispone de la docu...ación relacionada con 61 miembros de la ...a supuestamente implicados en anormali...s, que había sido ofrecida por el Ministro del ...rior y el Comandante de la institución policial. ...gunos jefes de la entidad encargada de pre... el orden público consideran que se ha ...ado una insidiosa campaña, habrá que de... que sus altos mandos hacen muy poco por despejar y esclarecer las irregularidades que se les imputan.

El panorama se complica con las declaraciones del ex capitán Waldo Panozo Meneses ante la Comisión de Constitución de la Cámara de Diputados. El hasta hace poco miembro de la Policía - encarcelado en San Pedro por presunto "volteo" y falsificación de dólares- formuló graves acusaciones contra las altas esferas policiales, que van desde la corrupción, pasan por crímenes no esclarecidos y llegan hasta la protección del narcotráfico.

Las denuncias son de tal calibre (Panozo incluso hizo escuchar una grabación sobre un acto de tortura contra un miembro del CNPZ, que luego fue asesinado) que la Comisión de Constitución de la Cámara de Diputados ha demandado al ex capitán la presentación, en el plazo de 24 horas, de pruebas contundentes sobre acusaciones que implican en supuestos delitos a una frondosa lista de jefes policiales.

El ex capitán está obligado a demostrar que sus denuncias tienen sólidos fundamentos. Pero son tan abultadas y comprometedoras esas acusaciones que la Comisión de Constitución ha expresado su temor por la vida de Panozo Meneses. La sola posibilidad de una solución de estas características habla de las confusas relaciones y los oscuros intereses que parecen predominar en algunos sectores de la institución policial.

En todo caso, se ha ido muy lejos en este bullado asunto. De modo que no queda otra salida que una severa investigación. A la Policía Boliviana no le hace ningún favor el que se la exponga y desacredite sin aportar pruebas. Pero tampoco le hace bien la creciente sospecha de contar con miembros corruptos. Debería, por lo tanto, garantizar la ventilación de una atmósfera enrarecida por tantas denuncias y no escudarse en un espíritu de cuerpo casi siempre mal entendido.

Bodas de oro sacerdotales de un egregio misionero

Por Mons. Abel Costas Montaño

Cuando una persona visita el Convento de Yacuiba, allí encuentra a "Fray Quebracho", aunque difícilmente, porque el apasionado y avezado misionero siempre está en el Chaco. Varonil como él solo, de voz atronadora, cubierto con sombrero chaqueño y vestido con chamarra kaki parece un obrero, pero de Cristo, ante todo cuanto viste el luminoso sayal franciscano. Conoce palmo a palmo las arenas del Chaco, sus bosques y caseríos. Frisa los 75 años de vida entregada a Cristo y lleva en su rostro las huellas del gran combate de la fe, de sus correrías apostólicas en la proclamación del Evangelio en todos los rincones chaqueños, donde se eleva esbelto el árbol del quebracho, bajo cuya sombra descansa el misionero fatigado, sudoroso y agotado por la faena apostólica. Se trata de una vida íntegramente consagrada al servicio de los nativos, 40 años al cuidado de los humildes, los marginados, pero en silencio, sin autopropaganda liberacionista, siempre firme en el cumplimiento del deber sacerdotal, con una conciencia clara de su responsabilidad y ejemplar adhesión a la Iglesia, al Papa y los Obispos; con una ortodoxia en la fe a toda prueba, con inmenso cariño a los chaqueños y gran celo por sus hermanos frailes, velando que el mundo no se impregne en sus hábitos franciscanos.

El intrépido y valiente misionero de Cristo cumple 50 años al servicio del Evangelio y puede decir a imitación de Cristo: "No vine a ser servido sino a servir". Sirvió a Cristo: hizo hijos de Dios por el bautismo a millares de niños, perdonó los pecados reconciliando con Dios a los pecadores, alimentó con el maná eucarístico a los chaqueños, bendijo con la señal de la Cruz a los esposos, ungió a los enfermos, celebró el sacrificio de Cristo en las Capillas campestres. Congregó comunidades de fieles, un día y otro día, sin desmayar, sin desalentarse por los fracasos; siempre estuvo en la brecha, en lluvia y frío, a sol y sombra, enfermo y sano, a corta o larga distancia. Amigo de todos, urgido por todos. Si algún día faltara la presencia de "Fray Quebracho" en el Chaco, llorarán los bosques, pero más sus habitantes, porque difícilmente tendrá el Chaco un misionero leal, sacrificado y constante en todo momento al servicio incondicional de los fieles. Carapari, Sanandita, Itaú, Palos Blancos, Saladillo, Zapatera, Crevaux, Santa Rosa de Aguas Blancas y otras Comunidades, también Yacuiba, jamás olvidarán al Padre Oliverio Pellicelli, hijo de Francisco de Asís, ese "varón de corazón de lis y alma de querube", cuyo imitador fiel es el misionero del Chaco.

Ante la proeza misionera de "Fray Quebracho" vienen a la mente las palabras de la Escritura: "Qué hermosos son los pasos de los que evangelizan la paz, el bien". ¿Cuál es el secreto de su vida misionera? Su amor y devoción a la Virgen María, le dedicó hermosos versos, porque es poeta; lleva consigo el rosario, es su escudo; va entonando el cántico mariano: "Virgencita bondadosa del feliz Carapari". Es un vate con fuerte inspiración épica, canta en sus versos los encantos del Chaco. Es escritor, en el libro "La Flor del Cardón" narra las bellezas del Chaco y la cultura de los chaqueños.

He descrito el perfil exterior del misionero, pero ¿cuál es el ser del misionero?, ¿qué es el sacerdote? Es el mediador entre Dios y los hombres, el hombre de Dios y hombre de los hombres; es padre, hermano, amigo y servidor. Con su mediación acerca al hombre a Dios y a Dios al hombre, tiene poderes sobrenaturales, es "alter Christus", porque Cristo le concedió actuar, en su nombre, en su persona, para salvar al hombre.

Mientras el mundo exista, no faltarán sacerdotes, el mundo necesita misioneros: auténticos, santos, humildes y sencillos. "Fray Quebracho" es ese misionero, cuya frente, al cumplir 50 años al servicio del Evangelio, Dios coronará el 8 de diciembre, Día de la Inmaculada, con laureles bien ganados en la espesura y llanuras del Chaco. Allí quiere reposar para siempre, en Campo Pajoso, como en campo santo, para esperar a Cristo que vendrá a premiarle.

¡Felicidades Fray Quebracho!, alégrate corazón de misionero, has sembrado la simiente del Evangelio a raudales en los surcos del Chaco; un día bajarán los ángeles para segar el trigo y depositarlo en los graneros eternos, es decir, a las almas en el reino de Cristo. Dios te bendiga: ¡Misionero Valiente y Abnegado! y te recompense con el galardón de los apóstoles, allá en el bello Paraíso.

Mons. Abel Costas Montaño es Obispo de la Diócesis de Tarija.

Sin arte ni parte

Por Juan Cristóbal Urioste

Los pasos perdidos

Escribo en víspera de un viaje a Trinidad para asistir a un seminario. Hace 20 años que no piso esa pequeña ciudad de calles de ladrillo, sofocada en el calor amazónico.

Dudo que en las áridas disquisiciones jurídicas y en las bizantinas controversias que fatigarán el ámbito municipal, encuentre la mágica sorpresa del primer viaje.

El destino era Riberalta, donde debía estudiar los papeles de una castañera en trance de remate.

Las lluvias traicioneras y copiosas frustraron el aterrizaje en el puerto final, y me vi varado en la posada de tránsito.

El aburrimiento me empujó a la orilla río Mamoré donde contemplé no sin un dejo de envidia un "motor" con galería de dos pisos; estilo Mississipi a punto de zarpar.

Una inspiración súbita me condujo al capitán Scarlatti, quien me invitó a navegar hasta Guayará, con la condición de traer una hamaca y un mosquitero.

Dicho y hecho, volví a la ciudad en un moto-taxi y compré una hamaca de algodón y un mosquitero, con las que abordé, con una emoción callada y solitaria, la nave del olvido.

Como los camarotes estaban ocupados colgué la hamaca en unas anillas de cubierta, y un marinero me instaló el mosquitero.

Munido de un jipi-japa y ligero de equipaje como los hijos de la mar, me dispuse a la misteriosa aventura.

Las luces escasas se reflejaban en la terrosa superficie del agua y la algarabía crepuscular del monte se turbaba por la rancheras que atronaban desde las cervecerías del puerto.

La sirena conmovió de pronto la rutina, con esa emoción indescriptible de quien se sabe pasajero, y lentamente el barco se alejó de la orilla deslizándose río abajo en medio de la noche.

Recién al amanecer, luego de unos sueños olvidados mecidos por el vaivén del barco, me sorprendí con el espectáculo del río desde cuyo lomo a ratos ni se divisaban las orillas, horizonte marino iluminado por el aura de las verdes praderas.

Es difícil después de tanto a tiempo evocar con precisión las visicitudes de la jornada.

Vivir no es necesario, navegar es necesario, dijo alguna vez quien sabía de su oficio. Hay una dulzura en abandonarse al devenir del río que recuerda la fugacidad de lo eterno -si sabe la paradoja- en saberse libre de toda atadura, reproche, o proyecto y sumirse en la contemplación de lo pasajero desde la sombra, fumando un "Astoria", que en el trópico sabe a dioses.

Una forma de desprendimiento, una manera de decir adiós sin pena, se vio interrumpida un día por la aparición de un árbol de mangos que solitario en la orilla mostraba la plenitud de sus frutos; otro día, por la presencia de una inmensa tortuga que se sirvió como sopa espartana en la cena.

La llegada a la asombrosa bahía de Guayaramerín, no pudo borrar la nostalgia de ese regalo del destino, que nunca más se volverá a repetir.

...Biblia en sus manos

...sús sana a ...s que creen

...os ciegos siguieron a Jesús ...do se retiraba de ahí. Le grita... "¡Hijo de David, ten compa... de nosotros!" Jesús estuvo en ...sa, los ciegos lo fueron a ...ar y Jesús les preguntó: ...en que yo puedo sanarlos?" ...staron: "Sí, Señor." ...tonces Jesús les tocó los ojos, ...do: "Que se cumpla en uste... que han creído." Y vieron. ...és les ordenó severamente: ...nadie lo sepa." Sin embargo, ...en cuanto salieron, lo publi... por todas partes. ...ando se iban los ciegos, le ...n un endemoniado mudo. ...echó al demonio y el mudo ... La gente quedó maravilla... todos decían: "Nunca se ha ... parecido en nuestro país." ...bio los fariseos comenta... ...ste echa a los demonios con ...a del rey de los demonios." ...9, 27-34)

A mano alzada

Por Rulo Vali

A nuestros colaboradores

Las páginas de opinión de PRESENCIA están abiertas a todos nuestros lectores que deseen analizar un tema, inducir a la reflexión sobre otros, o debatir cuestiones que afectan al país o conciernen al acontecer internacional.

Deseamos, sin embargo, recordar a nuestros colaboradores las siguientes normas:

- Los artículos no deberán sobrepasar las sesenta líneas, a doble espacio.

- El lenguaje deberá ser el adecuado a una tribuna donde se debaten ideas.

-Al entregar los artículos se deberá consignar el nombre del autor, su ocupación, el número de su carnet de identidad y la dirección o número telefónico donde pueda ubicárselo en caso necesario.

- Tanto el envío de materiales como su recepción no comprometen su publicación. Esto significa que no se devuelven originales.

...centenario del nacimiento de Francisco Franco

...lejandro Gómez

...entenario del nacimiento ...neral Francisco Franco ...1992) llega hoy viernes en ...mento en que España vive ...ietante auge del racismo, ...cia la unión de dos parti... ultraderecha y las libre... ...ban de recibir un alud de ...iones sobre su figura. ...mplio espacio que la pren... dedicó a la fecha contras... el silencio oficial sobre el ... que gobernó el país du... 36 años, desde el fin de la ... Civil, el 1 de abril de 1939, ... su muerte, el 20 de noviem... 1975.

...alusiones a su persona ...reducirse a un "el anterior ... Estado", eufemismo de ...neralizado desde el inicio ...ansición democrática. ...presencia de Franco en la ...ad española actual es ...oporcionadamente poca ... hombre que gobernó casi ...os", según el sociólogo ...o de Miguel, autor del li... ...ciología del franquismo", publicado en vida del dictador.

A raíz de las conversaciones de la Moncloa mantenidas por el ex jefe del gobierno Adolfo Suárez con sectores opositores en 1976. "La figura de Franco quedó fuera del debate político", afirmó Pablo Castellano, dirigente socialista en ese momento.

El entonces secretario general del Partido Comunista Español, Santiago Carrillo, al aludir a la Bandera Monárquica con "Hoy por hoy la de todos los españoles", condensó en una frase el clima de conciliación que dominaría la España postfranquista.

Sin embargo, la amenaza del fortalecimiento de una extrema derecha violenta, racista y xenófoba que pende sobre Europa y es ya una realidad evidente en Alemania, se hizo presente en España.

Con motivo del tradicional acto del 20 de noviembre para conmemorar el aniversario de la muerte de Franco, se anunció el intento de fusión del Frente Nacional y Juntas españolas, dos pequeños partidos de extrema derecha cuya figura más conocida es Bals Pinar, un notario de 70 años vinculado al régimen anterior.

De Miguel considera que aunque ambos grupos monopolizaron los símbolos franquistas , tienen "muy poca relación conceptual" con el régimen de Franco, y fuera del "modelo catastrófico", el cual sólo podría sobrevenir tras una improbable crisis muy profunda y generalizada,"no tienen futuro político".

Representantes de los principales partidos políticos coincidieron en restar significación al potencial político y electoral de la extrema derecha e indicaron que, unida o dividida, no representa una alternativa de futuro.

No obstante, los brotes de racismo, que en noviembre dejaron un saldo de dos muertos-una dominicana y un marroquí, afloraron durante el acto de homenaje a Franco.

Estos elementos racistas actuales responden a un fenómeno imitativo de lo que ocurre en otros países europeos más que a una inspiración propiamente franquista, en opinión de Miguel.

En el régimen de Franco, indicó no existió el rasgo racista típico del fascismo alemán o italiano y sus manisfestaciones se vieron limitadas a una retórica "un tanto ingenua", como la "conspiración judeo-masónica".

En apoyo de esta interpretación recordó que hasta la independencia de Marruecos, en 1956, su guardia personal estuvo formada por "moros ' (magrebiés).

En cuanto a la valoración actual de su figura, los analistas coinciden en señalar la imposibilidad de no tomar partido frente al personaje como la causa que impide un análisis desapasionado.

En"Las bicicletas son para el verano", una película de mediados de los años 80 que recrea la atmósfera de la Guerra civil, Fernando Fermán Gomez anunció la clave que iba a marcar a la sociedad española durante todo el régimen franquista: el fin de la guerra no traería la paz sino la "victoria".

Esta fractura entre vencedores y vencidos determina la "Autobiografía de Franco" de Manuel Vásquez Montalbán, un libro "A caballo" entre la historia y la ficción, "escrito desde el rencor" según Fernando Vizcaino Casas, y "muy bien escrito, pero con errores enormes" según el historiador Javier Tusell.

Vizcaino Casas es autor de "1975, el año en que Franco murió en la cama",libro en el cual no oculta su simpatía por el dictador, y Tusel acaba de publicar "Franco y la guerra Civil", obra con la que obtuvo el premio Comillas de Biografía.

"Es absurdo que alguien pretenda que mi libro sea objetivo e imparcial", respondió a las críticas Vasquez Montalban, quien considera que la dificultad de Tusell para distanciarse de la Guerra Civil, "es la incapacidad misma de la derecha tradicional para distanciar su complicidad del franquismo".

Ante el alud de libros, artículos y ensayos, Francisco Umbral dijo que no es el centenario lo que llevó a los escritores a ocuparse del dictador, "sino que, muy al contrario, se habla del centenario porque tenemos ganas de hablar de Franco.

Autor de un aporte temprano al "boom" actual - "Leyenda del Cesar visionario", una obra de ficción de 1991 inspirada en la figura del dictador-, Umbral estima que "todo buen biógrafo debe inventarse al biografiado", que es lo que en su opinión está sucediendo en este caso.

"A fuerza de interesarnos por Franco, hemos vuelto a Franco interesante", dijo el escritor, quien definió al personaje real como "simple, mediocre y de una pieza".

Madrid/ Inter Press Service)

...SENCIA ...fundado por ... Cajías K. el ...arzo de 1952

Jefe de Corresponsales: Pedro Glasinovic V.
Jefe de Producción: José Vera P.
Secretario de Redacción: Ricardo Zelaya M.

Jefes de área:
Económica: Amanda Dávila T.
Política: Ramiro Ramírez S.
Social: Teddy Molina Ch.

Internacional: Rolando Garvizu M.
Suplementos: Roy Bazán M.
Cultural: Mario D. Ríos G.
Deportes: Miguel Velarde T.

Editora PRESENCIA S.R.L.
Gerente General: Ramiro Jáuregui Alvarez
Impresores: Editorial LUX
La Paz - Bolivia

Avenida Mariscal Santa Cruz, Nº 2150
Casilla de Correo 3276 - Cajón Postal 10152
Central Telefónica: 372344
Télex 2659 BV - Telefax 391040

Tipo de cambio del boliviano		
EE.UU.	dólar venta	4.07000
EE.UU.	dólar compra	4.06000
Inlaterra	libra	6.29998
Alemania	- marco	2.57696
Japón	- yen	0.03264
Chile	- peso	0.00976
Argentina	- austral	4.08862
Brasil	-cruzeiro	0.00040
Perú	- Nuevo Sol	2.52174

Minerales		
Estaño	2.64	$US l.f
Oro	335.90	$US o.t.
Plata	3.75	$US o.t.
Plomo	0.20	$US lf
Zinc	0.47	$US lf.
Bismuto	2.25	$US l.f
Cadmio	0.60	$US l.f.
Wolfran	45.00	$US ulf
Antimonio	1.685.00	$US tmf
Cobre	0.97	$US lf

Gobierno decretó muerte de BANEST para el lunes, 21

Será lunes, 21, una fecha que pasará a la historia como el día en que el Banco del Estado cerrará sus puertas definitivamente, después de 20 años de funcionamiento, con la anuencia del Sindicato de Trabajadores de esa entidad. Pero será una medida condicionada a un crédito. O el Banco se cierra o se vende o no hay el desembolso de un crédito del Banco Interamericano de Desarrollo (BID).

Así lo afirma el decreto 23334, del 30 de noviembre, que dispone su cierre, la transferencia de sus operaciones al sector privado y la liquidación de su patrimonio.

LOS TRABAJADORES LO SABIAN

El decreto muestra que el Sindicato de Trabajadores del BANEST sabía de esas condiciones y del cierre definitivo de esa entidad, pero declinó informar a la prensa.

Oficina central del Banco del Estado, en La Paz

El Sindicato firmó con el gobierno un acuerdo conveniente el 5 de agosto de 1992, mediante el cual se establece que toda la planta de empleados presentaría su solicitud de retiro y que, hasta el 30 de diciembre del mismo año, el Banco del Estado cumpliría con las obligaciones de pagar sus beneficios sociales, que inclyen bonos extralegales.

EL 22 YA NO EXISTIRA

De acuerdo al referido decreto, a partir del 22 de diciembre se suspenden temporalmente las operaciones bancarias que actualmente prestan las sucursales del Banco del Estado, a excepción de aquellas donde no existan oficinas de la Banca Privada. Estas sucursales están autorizadas a efectuar operaciones de giros, transferencias y pago de cheques a funcionarios públicos, hasta tanto se establezcan en estas localidades oficinas de entidades del sistema financiero privado.

ADIOS DEPOSITOS, CAJAS DE AHORRO

El artículo 12 señala que hasta el 21 de diciembre de 1992, el Banco del Estado deberá concluir con la devolución de los depósitos a los titulares de las cuentas corrientes, caja de ahorros, depósitos a plazo, y otras operaciones que a esa fecha hubiesen quedado pendientes. Para este efecto, el Directorio del Banco del Estado adoptará las medidas necesarias para el cumplimiento de estas obligaciones, incluyendo la designación de una entidas bancaria que actuará como corresponsal.

"Hasta el 21 de diciembre de 1992, el Banco del Estado deberá completar el traspaso de los servicios bancarios para la cobranza de impuestos a los grandes contribuyentes y aranceles aduaneros. Si por razones administrativas estos servicios no pudiesen ser traspasados a los adjudicatarios, transitoriamente y por un plazo no mayor a novenda días, la unidad del Banco del Estado que tiene a su cargo la prestación de estos servicios será contratada por la Dirección General de Impuestos Internos, hasta tanto pueda completarse el traspaso a las entidades del sector privado".

Mediante convenios suscritos, el Ministerio de Finanzas, a través de la Dirección General de Impuestos Internos ha licitado los servicios bancarios para la cobranza de impuestos a grandes contribuyentes que actualmente el Banco del Estado efectúa.

EMPLEADOS COBRARAN EN BANCOS

A propósito, el Superintendente de Bancos, Luis del Rio, informó que ahora se buscará que todos los empleados públicos puedan recibir sus pagos en cualquiera de los bancos y mutuales del sistema. De ese modo, no harán colas. En el artículo 2 del decreto se autoriza al Banco Central de Bolivia licitar mediante convocatoria pública los servicios bancarios de corresponsalía que actualmente presta el Banco del Estado: servicios de tesorería, cámara de compensación y encaje legal, giros de boleta de garantía por pago diferido, operaciones de comercio exterior

La Superintencia de Bancos asignará la provisión de estos servicios a las entidades del sistema financiero privado y fijará mediante resolución expresa una retribución por los servicios prestados que será pagada por el Banco Central de Bolivia por cuenta de las entidades beneficiadas.

Los servicios bancarios serán prestados por las entidades del sistema financiero privado a partir del primero de enero de 1993.

FONVI

El artículo 13 establece que los depósitos que efectúe el Fondo Nacional de Vivienda Social (FONVI) deberán ser transferidos a las entidades del sistema financiero privado a partir del 1ero. de enero de 1993, sujetos a un encaje legal del 100%

Directora del INE pone los salarios al desnudo

Los salarios de los trabajadores no han aumentado ni un centavo desde hace mucho tiempo. Los reajustes salariales que se adoptan cada año han servido tan sólo para reponer la pérdida del poder adquisitivo.

Así se concluye de la explicación pedagógica que ha brindado ayer a los periodistas la nueva directora del Instituto Nacional de Estadística (INE), Rosa Talavera, en torno a la inflación y a los reajustes salariales que dispone el gobierno.

Las declaraciones de Talavera surgieron en respuesta a una consulta periodística en torno al cuestionamiento al Indice de Precios del Consumidor -que mide la tasa de inflación- ya que ese parámetro es, se decía, un referente para el aumento de salarios.

REAJUSTES PARA REPONER NO AUMENTAR

Los ajustes salariales, señaló la joven directora del INE, con la intención de recuperar las pérdidas en el nivel adquisitivo de los sueldos, como consecuencia de la inflación, o lo que sería lo mismo decir del aumento de precios en los bienes y servicios, registrados en una gestión.

"Lo consiste para recuperar esa pérdida adquisitiva del salario es dar un incremento salarial similar al de la tasa de inflación", señaló. En el presente año, la inflación alcanza a un 11%, por lo que el incremento tendría que estar alrededor de ese monto, agregó Rosa Talavera, aunque dejando aclarando que "no estoy diciendo que el reajuste salarial será de un 11%".

SALARIOS BAJOS VS DISTRIBUCION

El reajuste de salarios respecto a la inflación en las actuales condiciones económicas del país, fue calificado por la autoridad como "insuficiente, ya que sólo alcanza a reponer la pérdida del poder adquisitivo del salario, pero no constituye ningún aumento".

> Reajustes salariales no significan una mejora.- Se aplican cada año para reponer la pérdida del poder adquisitivo, señala Rosa Talavera.

Rosa Talavera.

"Si los salarios en Bolivia fuesen lo suficientemente altos para cubrir las necesidades básicas de la población con un aumento equivalente a la inflación se podría mantener el nivel de vida a lo largo del tiempo".

"El salario mínimo en Bolivia es insuficiente para cubrir las necesidades de la gente, incluso los salarios promedios se quedan cortos frente a las necesidades de la gente", afirmó.

Pero este problema salarial, en opinión de Rosa Talavera, depende de la riqueza que se genera en el país y no de la inflación.

"Hay que referirse a la cantidad de riqueza que se produce, a la manera como ésta se distribuye para tener una explicación de porqué los niveles de ingresos son tan bajos".

Los índices de inflación en un año provocan una disminución del salario, prosiguió. Si la inflación, lo que equivale a decir los precios, ha aumentado en un 11%, significa que en ese mismo porcentaje ha perdido su poder adquisitivo los sueldos.

Si la inflación será de 11% hasta fin de año significa que un trabajador que ganaba 100 bolivianos en enero percibirá 89 bolivianos, señaló Talavera. "Prácticamente, uno empieza ganando cien bolivianos y los va perdiendo paulatinamente cuando más alta es la inflación".

Para 1993, el gobierno se ha propuesto como metas lograr una inflación de un sólo dígito, situación que podría concretarse si el reajuste salarial fuese menor a un 15%, porcentaje que se otorgó este año.

¡Bah..! en los próximos meses no habrá nada nuevo en economía, dice esta señora.

La economía en el año electoral:

A puro bostezos en 1993

Ni grandes crecimientos ni olas de inversiones o descensos "alemanes" de la inflación nos esperan para el próximo año, aunque sí un mayor letargo en la inversión privada.

Si bien exministros, expertos, políticos y autoridades no afirmaron que la economía boliviana dormirá completamente en sus laureles de estabilidad, han dejado ver que se la pasará entre bostezo y bostezo: con estabilidad pero sin mucho crecimiento.

En el almuerzo mensual de la Cámara Americana de Comercio, los exministros de Finanzas, Ramiro Cabezas, y Juan Cariaga; el presidente del Banco Central, Armando Méndez; el director de Investigación Económica de la Universidad Católica, Juan Antonio Morales, y el diputado del opositor MBL, Miguel Urioste, no dieron muchas esperanzas al asunto. Más bien alertaron de una caída en las inversiones y, uno de ellos, del riesgo de una corrida en los depósitos del sistema bancario.

SIN MUCHAS ESPERANZAS

Las "soluciones importantes" para que el país alcance los niveles a los que ya han llegado otros que también han hecho su ajuste no se darán el próximo año, opinan las personalidades.

Ni la reforma judicial - básica para el aumento de inversiones- ni el aumento de la base tributaria para que todos paguen la deuda social; tampoco niveles de inflación comparados a la de los países desarrollados ni solución a la falta de equidad en la distribución de los recursos y de la tierra, se avecinan en el año electoral.

¿CRECIMIENTO SOSTENIDO? LEJOS TODAVIA

El investigador economista Juan Antonio Morales afirmó que todavía la economía boliviana es tremendamente frágil. Lejos estamos de haber entrado a un crecimiento sostenido, dijo, y aún se depende demasiado de los "dioses externos", como el santo San Severino, patrono de las lluvias, que en 1992 afectó a la agricultura.

Añadió que no considera que habrá el próximo año un repunte de inversiones, pero que se mantendrán las actuales.

Morales consideró que el crecimiento del Producto Interno Bruto (PIB) es muy bajo comparado con países que aunque les falta aplicar medidas estructurales, como Tailandia, crecen a 13% anual, o México y Argentina que tuvieron el año pasado una subida en el PIB del 7%, o como Venezuela en un 5%.

Bolivia llegará a 3.5% y máximo a 3.8%, según el gobierno, un índice por debajo del nivel alcanzado en 1991 de 4,1%.

"Todavía demasiado poco... pero algo es algo", señaló Morales.

CADA VEZ SE IMPORTA MAS Y SE EXPORTA MENOS

Otro de los factores preocupantes es el comercio exterior. Cada vez se importa más y se exporta menos, dijo.

También habló sobre el aumento de las reservas a 300 millones de dólares y dijo que no se debe a que nadie es buen muchacho, sino a que las tasas de interés son muy bajas en Estados Unidos, razón por la que hasta en países de tan inestable economía, como la del Perú y Brasil, ha habido una gran retorno de capitales.

Morales previó que podría ocurrir un retiro masivo de depósitos por el medio año electoral que se avecina por lo que recomendó a los bancos mantener su liquidez y a los políticos recomendó firmeza, no sólo contra los obreros sino también contra los empresarios, para hacer crecer al país.

OTRO SISTEMA JUDICIAL

Por su parte, el exministro de Finanzas Juan Careaga, se refirió a la importancia de que aumente la presión tributaria, se incremente la producción y se organice un sistema judicial creíble.

Careaga contó anecdotas sobre conversaciones que tuvo con el presidente del gobierno español, Felipe Gonzales, sobre la presión tributaria y dijo que éste había declarado que los españoles están en mejor situación que los bolivianos debido a que la presión tributaria en España alcanza el 40%, mientras que de Bolivia sólo al 10%.

Al referise al sistema judicial indicó que no habrá inversiones mientras este sistema permita prolongar hasta cinco años los juicios por hipotecas.

INFLACION COMO EL ALCOHOLISMO

A su vez, el presidente del Banco Central de Bolivia, Armando Méndez, habló de la importancia de mantener una estabilidad macroeconómica y dijo que la inflación es tan nociva a la economía como el alcoholismo en una sociedad. Es importante bajar las tasas de inflación en el país porque con una alta no se pueden aumentar las inversiones, mientras los pobres no pueden comprar nada, subrayó.

CONTRA LAS INEQUIDADES

El diputado por Chuquisaca y vicepresidente del Movimiento Bolivia Libre (MBL), Miguel Urioste, dijo que el mercado por sí solo no va a corregir las inequidades que hay en Bolivia y en el mundo. Tal el caso de que el 7% de la población se agarra para sí el 80% de los ingresos mundiales o que la mayor cantidad de la tierra en el país está dada a un grupo minoritario de empresarios, al igual que el crédito. El 80% del crédito agrícola está entregado a un 3% de los productores del Oriente, dijo.

Habló sobre la disminución de los cultivos tradicionales a un 4% anual y sobre la importancia de no recibir alimentos donados para que los bolivianos empiecen a producir más.

INCERTIDUMBRE EN LA INVERSION PRIVADA

Por su parte el exministro de Finanzas, Ramiro Cabezas, señaló que habrá incertidumbre en la inversión privada debido a la época electoral.

Alertó al gobierno y a la población sobre un posible despilfarro del erario. Hay mucha presión de parte de los grupos sociales y el gobierno quiere realizar el mayor número de proyectos, dijo.

El exministro también se refirió a la necesidad de que los contrincantes en la contienda electoral tengan planes claros y que las negociaciones para la presidencia no sean prolongadas, de manera que el sistema económico sepa a qué atenerse.

Según asesor[es] Comisión Técn[ica]

Ley sustitu[tiva] de Bancos, [...] volver a la "[...] número 2"

¿Cuáles son hasta [...] comentarios sobre el [...] de ley sustitutiva de E[...] Financieras presenta[...] semana por la Comisión [...] neamiento, Política E[...] y Financiera de la C[...] Diputados? Por de pr[...] que han podido leerlo [...] ran que si al final es[...] será el aprobado, "volv[...] la UDP número 2".

Un grupo de los 14 [...] nales que asesoró a la C[...] de Economía y Planea[...] la Cámara de Diputado[...] mado haber quedado [...] dido ante la nueva ver[...] más de señalar que el [...] grupo de asesores, un [...] yecto de ley y un infor[...] tomado en cuenta, inclu[...] el proyecto sustitutivo [...] pone a las leyes de m[...]

SI LA PRIMERA V[EZ] FUE MALA...

El retorno a la UDP [...] ría, según afirman es[...] sionales, por cuanto [...] proyecto se pretende [...] una política económi[ca] [...] señalaron, se eviden[...] artículo 143 referente [...] Central de Bolivia.

El artículo 143 de [...] Banco Central de Boli[via] [...] única autoridad mo[...] órgano rector del si[...] captación e intermedi[...] nanciera tendrá las s[...] facultades: dictar las [...] relativas al sistema [...] ción de recursos e in[...] ción financiera; ela[...] políticas monetaria, [...] crediticia y cambiaria [...] nando las mismas co[...] ejecutivo; otorgar red[...] y créditos de liquidez a[...] financiero dentro de [...] del programa moneta[rio] [...] otras.

ADIOS LIBRE M[...] FINANCIERO

Para los entrevista[dos] [...] articulado significa q[...] el problema de que el [...] el crédito, mediante [...] del encaje legal, ha[...] banco fije las tasas [...] máxima y mínima, int[...] dose así al libre merc[ado] [...]

"Se llegaría a una [...] dirigida", subrayaron.

La propuesta pr[...] busca, de acuerdo [...] claraciones del dipu[tado] [...] Torres "reordenar el [...] nanciero, democratiza[...] to mediante facilidad[...] apertura de entidades [...] ras y democratizar [...] bancario".

MUCHO BANCO C[...]

Los asesores tam[...] firieron a la "discrec[...] que con el Banco C[...] Bolivia tendría para [...] acuerdo al nuevo pr[...]

"La voluntad de [...] ha sido de dar al BC[B] [...] gen amplio de discre[...] para dirigir la econom[ía] [...] lan. Se llegará a un[...] hecha, advierten.

Por eso, en su [...] hizo un anteproyec[to] [...] aprobado por conse[...] que sólo había discu[...] cuanto al encaje leg[al] [...] lancamiento financ[...] era como este proy[...] sustitutivo.

"Esta comisión - [...] da por 14 profesion[...] sentantes de las en[...] nancieras más repr[...] y de los distintos pa[...] ticos- elaboró un ant[...] ni siquiera se lo men[...] prende que un docu[...] importante sea igno[...] mencione a las pasa[...] chos nos sentimos [...]

LA OTRA CARA [DE] LA MEDALLA

El proyecto de la [...] Económica de la C[...] Diputados surge desp[...] análisis de tres proye[...] presentaron en esta [...] para regular el func[...] de los Bancos: una p[...] por el poder ejecutiv[...] CONDEPA y una terc[...] grupo de legisladore[s] [...] más, un documento de [...] y observaciones y su[...] de ASOBAN.

MENOS DINERO [...] QUE SE REQUIE[RE]

Según ese proyec[to] [...] cesitará menos diner[o] [...] formar un banco de [...] tualmente se requier[e] [...]

De 3 millones de d[...] es el capital mínimo [...] actualmente, la deman[...] sustitutiva exige 2 m[...] derechos especiales [...] DEGS, vale decir, alr[...] 2.6 millones de dóla[res] [...] DEG, actualmente se [...] 1,3 dólares).

Para las Cooper[ativas] [...] Ahorro y Crédito 360 [...] unos 130 mil dólares [...]

Si se quiere crear [...] de ahorro y présta[mo] [...] vivienda, se exigirá [...] de 1.3 millones de [...] (100.000 DEG) y, para [...] minados bancos de [...] tales, 468.000 dólare[s] [...] degs). Igual el proy[ecto] [...] sustitutivo "modifica [...] de medición de solve[ncia] [...] de la relación entre el [...] patrimonio", o el apal[...] to. La modificación [...] como parámetro de m[...] solvencia, los riesgos [...] los diferentes activos [...] tidades

El último proyect[o] [...] una relación del 8% d[...] nio neto de activos [...] Más o menos eso vie[ne] [...] nificar, que por cad[a] [...] capital del banco, [...] prestarse hasta 12.5 [...] no 20 dólares por un[o] [...] como es ahora.

CAISSE DES DÉPÔTS DÉVELOPPEMENT

AGENCIA DE COMPRAS Y CONTRATACION DE SERVICIOS DEL GOBIERNO DE BOLIVIA

C3D

LICITACION PUBLICA
Nº C3D/073/92

C3D, A nombre y por cuenta de:

CORDEPAZ

CON FINANCIAMIENTO DEL FONDO DE INVERSION SOCIAL (FIS)

PRESIDENCIA DE LA REPUBLICA
F.I.S.
FONDO DE INVERSION SOCIAL

Invita públicamente a las empresas constructoras nacionales a presentar sus propuestas para la construcción del:

SISTEMA DE AGUA POTABLE JAHUIRCATO, PALOMAR, HUAYHUASI
SB05 - LPZ - 6915 - 1

Plazo de presentación de propuestas:
4 de enero de 1993 - Hrs. 11:30
Acto de apertura de propuestas:
4 de enero de 1993 Hrs 15:00

La boleta bancaria de **seriedad de propuesta** no deberá ser menor al uno por ciento (1%) del monto total de la propuesta presentada, el plazo de validez de esta boleta bancaria no será menor a ciento veinte (120) días calendario a partir de la fecha publicada para la presentación de propuestas.
Los documentos de licitación podrán consultarse o adquirirse en nuestras oficinas a partir del **4 de Diciembre de 1992**
En Cochabamba, se podrá consultar estos Documentos en las oficinas de la Federación de Empresarios Privados y en Santa Cruz en la Cámara de Industria y Comercio. Consultas de otros lugares del interior se podrán hacer vía télex o fax.
A solicitud se podrán efectuar envíos de documentos de licitación al interior.

VALOR DEL PLIEGO: Bs. 650

Calle Hermanos Manchego # 2571
Teléfonos: 379452 - 379428 - 364689 - 391945 - 322635
Telex: 3347 C3D fax: 391614 La Paz - Bolivia

n las puertas abiertas a militares extranjeros desarmados

iputados aprobaron polémica ey Orgánica de las FF.AA.

n una sola modificación sustancial que define el pto de "tropa" y que posibilita el ingreso libre de res extranjeros "desarmados", la Cámara de tados aprobó ayer la Ley Orgánica de las Fuerzas adas.

n sesión por tiempo y materia, los diputados eron en el análisis de la Ley que fue aprobada en detalle y revisión, para ser transferida a la a de Senadores.

nque el comandante en jefe de las FF.AA. Oscar s, se mostró satisfecho por los resultados obte- diputados de oposición exteriorizaron descon- y e incertidumbre por las consecuencias que po- ener la ley en cuanto al tratameinto a fuerzas res extranjeras.

modificación del artículo 46, referido a las dades de tránsito de tropas extranjeras por el orio de la República, viola, a decir de parlamenta- e Izquierda Unida, el MBL y un sector del MNR, eceptos de soberanía nacional y la seguridad na del país.

e acuerdo con este artículo propuesto por el idente de la comisión de Constitución de la Cáma- a, Luis Vásquez y respaldado por la mayoría lista y parte del MNR, sólo las tropas extranjeras adas y organizadas" ingresarán al país con auto- ción del Congreso.

as Fuerzas Armadas que cumplan misiones diplo- cas, técnicas, académicas o de auxilio humanita- que no estén es posesión de armamento", se verán s de entrar y salir sin consulta al Legislativo. Ello significa que estamos exponiendo al país a intervención extranjera que bien puede iniciarse pacificamente y sin armas como en el caso de Vietnam o El Salvador", dijo Alfonso Ferrufino del MBL.

Eduardo Paz de Conciencia de Patria, aseveró que el artículo es ambiguo y que no esclarece los mecanismos por los cuales pueda garantizarse que misiones"técnicas" vienen inocentemente al país, dadas las experiencias que tuvo Bolivia con el asentamiento de militares norteamericanos "peligrosos" con o sin armas.

El diputado izquierdista Simón Reyes recordó que a título de asesores "desarmados", militares argentinos llegaron al país durante el gobierno de García Meza para reprimir y torturar a ciudadanos bolivianos. "Yo fui una de las víctimas y por ellos responsabilizo a ese gobierno y a los políticos del AP de constituirse en cipayos de EE.UU. de norteamérica y entregar la soberanía nacional sin el menor reparo", dijo.

Diputados del MNR señalaron que en su partido existían sectores de oposición a esta modificación.

A PROPOSITO DE TROPAS

En sesión de Congreso que duró diez minutos, senadores y diputados aprobaron ayer la salida de 10 oficiales, 3 abanderados y escoltas, 162 soldados y 36 músicos bolivianos a la República del Perú para participar en los actos de recordación del bicentenario del nacimiento del Mariscal de Zepita Andrés de Santa Cruz y Calahumana.

De igual manera, se aprobó el ingreso y permanencia en el país, de 10 oficiales, 15 cadetes abanderados y escoltas y 100 cadetes del Instituto Militar de Formación del Ejército peruano, del 4 al 9 de diciembre, para participar en los actos recordatorios del nacimiento del Mariscal de Zepita.

Agrio debate evitó tratamiento de reformas electorales

Santa Cruz y Cochabamba insisten en redistribución de diputaciones

- Vicepresidente anuncia que reformas electorales se aprobarán antes del receso parlamentario.

Diputados de las brigadas de Santa Cruz y Cochabamba desataron anoche una severa condena y ola de protestas, expresadas por representantes de los restantes siete distritos del país, tras proponer la modificación de la actual estructura representativa para elevar, en favor de ambos departamentos, el número de diputaciones.

Hormando Vaca Diez, que liderizó el grupo de parlamentarios disidentes, presentó a consideración del plenario un proyecto que, según él, debería incorporarse en la futura Ley Electoral en actual trámite legislativo.

Se trata de modificar el número de las representaciones de Santa Cruz y Cochabamba, de acuerdo con los resultados del último censo realizado en junio pasado, para establecer un equilibrio entre el número de diputaciones y la población urbana y rural de los dos distritos, según explicó al plenario.

El rechazo y condena expresados por representantes nacionales de los distritos más deprimidos del país, determinó que las dos brigadas parlamentarias abandonaran el hemiciclo, provocando la falta de "quorum" cuando apenas se había anunciado que la Cámara Baja debe considerar el proyecto de reformas electorales, bajado del Senado de la República.

Parlamentarios de Oruro, Potosí, Beni y Pando, sostuvieron que la modificación del nivel de representatividad por departamentos, es un asunto constitucional y no puede ser incorporado en una Ley secundaria. Pidieron, al mismo tiempo, que el debate se rija de acuerdo con el Reglamento de Debates, en respuesta a la solicitud planteada por Vaca Diez, de reorientar el tratamiento del proyecto que presentó al plenario.

El presidente del plenario, Benjamin Miguel, decretó la suspensión de la jornada deliberante, al tiempo que fijó como tema central para la sesión del lunes próximo, el tratamiento del proyecto de reformas. Se informó, asimismo, que el Acuerdo Patriótico no alcanzó aún un consenso para incorporar en el análisis el tema de las listas separadas.

ANALISIS DE LA LEY

El Vicepresidente de la República, Luis Ossio, apaciguó ayer los ánimos de los miembros de la Corte Nacional Electoral, al anunciar que la Ley de Reformas Electorales será aprobada y sancionada en el curso de la semana próxima, luego de las negociaciones que realiza el Acuerdo Patriótico, para incorporar una disposición que habilite las listas separadas en las elecciones generales de junio de 1993.

El segundo mandatario de la Nación realizó, anteriormente, varios anuncios sobre el tema, pero problemas presentados en el tratamiento del cuerpo de disposiciones, tanto en el Senado como en Diputados, retrasan su aprobación y sanción respectivas.

Informó ayer a los periodistas que el tema ingresará a consideración de la Cámara de Diputados el lunes próximo, tras un periodo de negociación que emprendió el Acuerdo Patriótico con las restantes fuerzas políticas con representación parlamentaria.

"Es necesario pronunciarse sobre si se mantiene el sistema actual vigente o si se da paso a esa solicitud de consenso que está buscando el AP, para que se pueda elegir por listas separadas al presidente y vicepresidente, senadores y diputados", añadió.

Dirigentes de la coalición de gobierno afirmaron, en el curso de las últimas horas, que por tratarse de un tema fundamental para el fortalecimiento del proceso democrático, se buscará pleno consenso político para la aprobación de las listas separadas. Si no la hay, el tema será planteado en la próxima legislatura, que será elegida en junio próximo.

Ossio dijo que la representación nacional aprovechará el receso parlamentario de fin de año, para realizar conversaciones en torno a temas fundamentales, que se encuentran dentro del plan de reformas estructurales planteadas en el acuerdo del 9 de julio pasado. "Si no se declara receso para lograr consensos en los diferentes temas, el Congreso lo único que se hará es quemar sesiones", explicó al indicar como una necesidad de gestión la suspensión de las sesiones del parlamento.

Durante el receso se realizarán reuniones de comisión, de bancadas y de jefes políticos, para analizar los temas que están pendientes y tenerlos preparados para la reanudación de las sesiones.

ogado Juan del Granado:

Hay que empezar a contar los días ara sentencia contra García Meza"

- Puede ser el principio del fin de la impunidad.-

Juan del Granado

ERBOL).- A la conclusión de ctura de alegatos, que se pro- rá en enero próximo, todos los vianos deben contar 15 días s para que la Corte Suprema usticia dicte sentencia defini- e inapelable contra la dictadu- Luis García Meza.

a exhortación la formuló hoy ogado acusador en el juicio de onsabilidades, Juan del Gra-), en un acto público en el que presentado el libro "Justicia y idad" que reproduce el alegato de clusiones de la parte civil.

el Granado recordó que el 15 de mes se reiniciará el proceso que cuentra en fase de lectura de atos. Aún faltan por leer sus ale- s de conclusiones a una treintena, medio centenar de acusados, por ue se prevé que recién en enero inará esta etapa.

na vez concluida la lectura de atos, Del Granado dijo que todos bolivianos deben contar quince que son los que fija la ley para que rte Suprema de Justicia emita su inapelable y definitivo en este

l 16 de febrero de 1984 se produ- lectura del alegato de acusación ra García Mesa en la Cámara de tados, iniciando el juicio de Responsabilidades ra la última dictadura que sufrió el país y que nte 14 meses estuvo encabezada por el ex dicta-

el Granado recordó que al comenzar el juicio los abogados encargados de tramitarlo, como parte adora, tenían la certeza de que se llegaría a la ncia de sentencia que es la que actualmente tiene

ñaló que transcurridos más de 7 años de trámite icio, los abogados no tienen ningún ánimo de ansa, animadversión o intereses económicos para su conclusión, sino simplemente un profundo por los mártires que cayeron combatiendo a Meza y la convicción de que la sentencia inciará eperación de la dignidad del pueblo.

l Granado dijo que ninguno de los abogados recibe honorarios, indicó que en su caso concreto, la Universidad San Andrés de La Paz, como trabajador estable de esa casa de estudios, le reconoce dos pasajes ida y vuelta a Sucre por mes, lo que le permitió atender el caso.

Además, la COB le paga los viáticos y las viudas de los asesinados por la dictadura le alquilaron una habitación en la sede de la Corte Suprema de Justicia.

"Buscamos la paz, porque lo que quebranta con el delito es la paz de la sociedad, no hemos estado en búsqueda de la paz que buscan en el olvido los inconsecuentes, tampoco hemos estado en la búsqueda de esa paz que buscan en la venganza los violentos", enfatizó el abogado.

Añadió que se está en "búsqueda de esa paz, que buscan y persiguen los hombres libres y dignos, la paz que brinda la justicia, por eso podimos sentencia ya", agregó.

El Vicepresidente de la República, Luis Ossio, en el acto recordó que "la peor de las democracias es preferible a la mejor de las dictaduras" y criticó con dureza el oportunismo y pragmatismo neoliberales. "La dignidad es la antinomia del pragmatismo, del cálculo político, la dignidad no es negociable porque está por encima del pragmatismo y del cálculo político", puntualizó.

La periodista Amalia Pando, comentarista del libro "Justicia y Dignidad", afirmó que la sentencia contra García Meza iniciará el camino de castigo a la impunidad. "La delincuencia de los grandes necesita de la impunidad, la impunidad es contraria a la democracia", señaló la periodista Pando al recordar que en 1979 "el Congreso de entonces avaló la impunidad al evitar el procesamiento del exdictador Hugo Banzer Suárez", entonces acusado por el lider socialista Marcelo Quiroga Santa Cruz.

Pando recordó que en el listado de más de cien muertos provocados por la dictadura garciamecista se incluyen once periodistas asesinados, la mayoría de ellos en los centros mineros.

Casas de juego se incorporarán a la legalidad

Ley de casinos deberá esperar su turno hasta el próximo año

Casinos, casas de juegos de azar y apuestas ingresarán al plano de la legalidad a partir del año próximo, cuando el Congreso Nacional apruebe una Ley expresa a propuesta de las comisiones de Constitución y Economía del Senado Nacional, anunció Jorge Inchauste al informar sobre la decisión adoptada para "legalizar el funcionamiento de esos centros".

El proyecto del futuro instrumento legal fue formulado por ambas comisiones y será sometido a consideración del plenario en el curso de la semana próxima, dijo al tiempo de exhortar a los ex-trabajadores de esos centros de recreación, a que levanten las medidas de presión que realizan en todo el territorio nacional.

La Ley de los Casinos será sancionada el año próximo, con unos 30 artículos y siete capítulos, por cuanto incorpora además de las casas de juego, traga monedas y tilines, a los "palenques" y carrera de caballos, donde se juegan a través de millonarias apuestas, peleas de gallos, de perros y competencias de hipódromo.

Las comisiones de Constitución y de Economía del Senado se reunieron en los últimos días con autoridades del Ministerio de Previsión Social y Salud Pública, de Lotería Nacional y también con algunos empresarios de las casas de juegos.

Se analizó el sistema de distribución de las asignaciones que ofrece Lotería Nacional al Ministerio de Salud y a la Junta Nacional de Solidaridad y Desarrollo Social y se constató que "no es nada edificante la contribución que hace Lotería al sostenimiento de las instituciones de beneficencia del país", dijo Inchauste.

Explicó que Lotería descuenta todos sus costos y gastos que están fuera del control y fiscalización del Ministerio y, estas instituciones supuestamente beneficiarias, reciben cantidades ínfimas de dinero para el desarrollo de sus actividades.

La ley establecerá con precisión la forma y la institución que extenderá las autorizaciones correspondientes, los plazos y horarios de funcionamiento y cuáles los organismos que deben administrar la ley. "Definitivamente no puede ser Lotería Nacional, la institución que autorice y hacer el seguimiento de fiscalización y recaudación", explicó.

Inchauste explicó que la Ley divide en tres categorías esas actividades, referidas a casinos y máquinas tragamonedas, a la primera; bingos y rifas, a la segunda y, finalmente, a los palenques e hipodromos, a la tercera.

Ambas comisiones consideraron que "es necesario aprobar una Ley, porque es preferible tener una actividad formal a fomentar la informalidad y clandestinidad".

Se ha considerado también que, dentro el nuevo modelo económico de libre mercado, "no se puede establecer que existen cosas malas y cosas buenas", empero estas actividades no pueden estar sin normas específicas. En ese sentido se ha considerado como temas centrales, la ubicación de las casas de juego, por cuánto tiempo se deben firmar los contratos, cuántas horas y en qué horarios deben desarrollar sus actividades y otros aspectos concernientes a la parte social. Los trabajadores deben merecer también el amparo de la Ley General del Trabajo, de la seguridad social y otros.

En materia de tributos, se tiene previsto establecer el pago de obligaciones de acuerdo con la Ley 843, que significa el IVA, el IRPE y el Impuesto a las transacciones, además de tributos municipales que son aprobados, anualmente, vía ordenanzas municipales.

presidente del AP

nchez de Lozada no uién para prometer ica social"

ta Cruz (ANF).- El candidato encial del Movimiento Naciona- evolucionario, Gonzalo Sánchez ada, "no es quién para prometer lítica social" en su programa de o para 1993, declaró hoy (ayer) a Cruz el ex ministro de Trabajo idato a vicepresidente por el o Patriótico, Oscar Zamora relli.

fe del FRI cuestionó a Sánchez ada y a la "política insensible" que el gobierno anterior del cual for- te el actual jefe movimientista. A mbres se los conoce por sus he- "no le admito esa promesa a que estuvo en el gobierno y no la tró, dijo "Motete" Zamora dose a la política social que ha ando que implementaría el candi- el MNR.

astió que lejos de atender los pro- s sociales, el gobierno anterior en afectó las conquistas sociales trabajadores a diferencia de lo rre en la actual administración, ue, según dijo, se defendieron los es laborales sin que ello se hu- ealizado a costa de una política presarial. "No hay ningún em- o en el país que pueda decir que s hemos afectado sus intere- xpresó el exministro de Trabajo. ste mismo año acusó de sedición presa privada de Santa Cruz por e a firmar convenios de negocia- ctorial con sus trabajadores. ñó que la candidatura suya y la eral. Hugo Banzer, ha tenido a receptividad en la clase l, "porque ha percibido en este o, una política de beneficio so- e espera que contin^e en vigen-

No pero si....

Gobierno asegura que jefe de UCS no tiene vínculos con narcotráfico

(ANF).- El gobierno despejó, este jueves, todo un manto de dudas que se desplegó en torno al Presidente de la Cervecería Boliviana Nacional. "No existe ninguna relación de Max Fernandez con el narcotráfico (BOLIVIANO)", aseguró de manera contundente el Ministro del Interior Carlos Saavedra.

Con esa declaración, el Ministerio del Interior extendió una especie de "certificado anti-narcóticos de buena conducta" en favor del candidato a la Presidencia de la República para las próximas elecciones generales por el partido de corte populista Unidad Cívica Solidaridad (UCS).

El Ministro del Interior exteriorizó sus temores de que el tema podía haber sido manejado desde un punto de vista político por lo que insistió que para responder a la petición de informe de un parlamentario "condepista" tuvo que hacerse una minuciosa investigación. Evidentemente, el Ministro del Interior determinó la relación comercial del empresario cervero con el presunto narcotraficante detenido en Argentina, Bismak Barrientos, pero aclaró que esas relaciones "son cosas que le incumben directamente a Max Fernández" y que no es tarea de ese depacho de estado analizarlas.

Lo único que hizo el titular del Interior fue ratificar el punto número uno de su respuesta a la Petición de Informe Camaral que solicitó el Diputado Gonzalo Ruiz (CONDEPA): "Pregunta.- Diga el señor Ministro si la FELCN u otras instancias han investigado los vínculos comerciales del Sr. Max Fernandez Rojas con algunos narcotraficantes". La respuesta puntual de la autoridad dice: "No existen investigaciones, por no registrarse en la Fuerza Especial de Lucha Contra el Narcotráfico (FELCN) denuncias contra el señor Max Fernandez Rojas relativas al delito de narcotráfico".

En cambio la respuesta tercera a la petición de informe señala: "En relación a los vínculos comerciales mantenidos entre los señores Max Fernandez y Bismark Barrientos, se tiene el conocimiento que el señor Bisbark Barrientos era el único distribuidor de la cerveza paceña en la República de Argentina, estando registrada la distribuidora a nombre de su esposa".

Luego de una reunión de gabinete, el Titular del Interior declaró de manera textual: "En la información que se ha dado (al diputado Ruiz) no existe en nuestro país, porque se ha analizado en detalle, ninguna vinculación de Max Fernandez con el narcotráfico. Los vínculos comerciales son algo que él tiene que solucionarlos; se ha hecho toda una investigación detallada y no hay ninguna vinculación".

Agregó que el Ministerio del Interior analizó "muy ligeramente el tema de las relaciones comerciales" porque no es ese despacho quien tiene que determinarlas; "pero como se trataba de una petición de informe de un Diputado de la República, hicimos algunos estudios. Advirtió que cualquier otra declaración sobre esos aspectos "no tiene ningún efecto ni validez".

Ministerio del Interior confirmó nuevos atentados terroristas

(ANF).- El Ministerio del Interior confirmó que entre el pasado fin de semana y el lunes, grupos terroristas no identificados dinamitaron dos torres de fluido eléctrico en el Departamento de Potosí.

El Suprefecto de la Provincia Bustillos del Deparamento de Potosí Florencio Fernandez corroboró que pasada la media noche del lunes anterior, el atentado terrorista destruyó una torre eléctrica a unos 60 kilómetros de la localidad civil de Uncia.

La torre derribada por una fuerte explosión de cargas de dinamita de propiedad de la Empresa Nacional de Electricidad (ENDE), habría provocado un apagón de luces por más de tres horas en las poblaciones aledañas como Uncia, Llallagua y el Centro Minero de Catavi.

El Ministerio del Interior en coordinación con la Policía Boliviana enviarón una comisión de investigadores que aun se encuentran en el lugar de los hechos. "No tenemos informes precisos sobre esos atentados", respondió a esta redacción un vocero autorizado del gobierno. Informes procedentes del lugar recuerdan que el atentado terrorista se constituye en el octavo ocurrido durante la presente gestión en varias regiones al Norte del Departamento de Potosí.

Las autoridades regionales presumen que los sucesos fueron protagonizados por integrantes del conocido "Ejército Guerrillero Tupac Katari (EGTK)"; empero el Ministerio del Interior no pudo confirmar el extremo.

MBL también enjuiciará a magistrado de la Suprema

El Movimiento Bolivia Libre (MBL) comenzó ayer el trámite legislativo para que el Congreso Nacional establezca un Juicio de Responsabilidades contra el ministro de la Corte Suprema de Justicia, Edgar Rosales Lijeron, por delitos de prevaricato cometidos en la administración de justicia.

El pliego presentado a la Cámara de Diputados para su consideración en Congreso Nacional, se sustenta en acusaciones públicas del Colegio de Abogados de La Paz y de la Facultad de Derecho de la Universidad Mayor de San Andrés, cuyas instituciones pidieron que el indicado magistrado de la Nación sea enjuiciado por prevaricación de acuerdo con la Ley de 7 de noviembre de 1890.

El documento acusatorio sostiene que el Superintendente de Bancos, el presidente y gerente general del Banco Central de Bolivia, en conocimiento del delito cometido por Rosales, no realizaron la denuncia correspondiente de acuerdo con el artículo 123, inc. 1º del Código de Procedimiento Penal.

"Todas las opiniones antes referidas obligan al MBL a formular proposición acusatoria en contra de Edgar Lijeron, para que este sea juzgado en la forma prescrita por la mencionada Ley" y establece que la "corrupción sólo puede combatirse siguiendo las acciones que la Ley señala contra el autor de hechos punibles, has obtener la condena de los culpables y, de esta manera, desterrar la impunidad", dice el pliego.

Otro más

Posible juicio contra Guillermo Capobianco

Si peritos en la materia comprueban que el actual Director de Inteligencia de la policía Germán Linares estuvo involucrado en la tortura y muerte del súbdito peruano Evaristo Salazar en diciembre del '90, tanto este funcionario como el entonces ministro del Interior guillermo Capobianco deberán rendir cuentas ante las justicia, sostuvieron ayer diputados de distintas fuerzas políticas.

El presidente de la comisión de derechos Humanos de la Cámara de Diputados Ernesto Machicao y el diputado del MBL Alfonso Ferrufino, coincidieron ayer en señalar que si se prueba la violación de derechos humanos y el asesinato de Salazar, Capobianco deberá ser sometido a un juicio de responsabilidades y Linares a la justicia ordinaria en razin no sólo al tema, sino al secuestro del ex presidente hernán Siles Zuazo.

Ambos parlamentarios condenaron el ultraje a los derechos fundamentales del hombre en tiempos de democracia y pidieron para los responsables las máximas sanciones.

"Así como existe una deuda social que pagar al país, existe una deuda de derechos humanos que debe cancelarse. Por ello, haremos lo que esté a nuestro alcence para establecer responsabilidades sobre estos hechos en los que recientemente se ubican las denuncias de torturas a miembros del EGTK que si se verifican pueden implicar al actual ministro del Interior, Carlos Saavedra" aseguró Machicao.

Para mantener nivel de producción

YPFB requiere $us.180 millones de presupuesto para 1993

Para atender sus diferentes proyectos de prospección y exploración, y para mantener el nivel de producción de carburantes, la primera empresa petrolera del país requiere un presupuesto de 180 millones de dólares para 1993, informó el dirigente sindical del sector Neptali Mendoza.

Para el secretario ejecutivo de la FSTPB, disminuir esos recursos significará poner en riesgo la producción de carburantes y por tanto la gestión de Yacimientos Petrolíferos Fiscales Bolivianos (YPFB).

Dijo que el Ministerio de Finanzas ha previsto un recorte de 50 % al presupuesto que demandó la empresa petrolífera, lo que no permitirá cubrir las necesidades de inversión. "Si no se cuenta con los recursos económicos para las operaciones petroleras - advirtió-, no se podrá cumplir con la producción de líquidos".

Este criterio fue expresado por el secretario ejecutivo de la Federación Sindical de Trabajadores Petroleros de Bolivia (FSTPB), Neptali Mendoza a tiempo de anunciar que se declaró estado de emergencia en todo el sector exigiendo un adecuado presupuesto para la empresa del petróleo.

MAS DEL 70 % AL TGN

El dirigente sindical informó que el sector se declaró en emergencia ante el riesgo de disminución del presupues. Explicó que YPFB durante la gestión que fenece, se quedó con 33 % para la empresa, esto no llega a cubrir las mínimas necesidades de equipamiento.

En el presente año, según el dato de Netpali Mendoza YPFB destinó al TGN $us. 300 millones, esto demuestra que es la única entidad que mantiene al Estado.

Pese al papel que le toca jugar en la economía del país -según Mendoza-, es la que genera los recursos para la estabilidad, inclusive a riesgo de no poder cubrir deudas pendientes.

Recordó que para 1993 se ha previsto una producción mayor a 30 mil barriles, "poer -dijo-, para esto se precisan los 180 millones de dólares que serán empleados en la exploración.

LAS DEUDAS SON PEQUEÑAS

Con relación a la información que se difundió en diferentes medios, en sentido de que YPFB debe a las empresas contratistas trasnacionales $us. 60 millones, aclaró que la deuda no es tan elevada, pues sólo se adeuda $us. 5.7 millones por compra de petróleo y $us. 10 millones por compra de gas.

Luego, tiene otras obligaciones contraidas durante sus operaciones que no llegan a semejante monto, las mismas que no pueden ser honradas porque todos los recursos que genera YPFB son transferidos al Tesoro, explicó Mendoza.

Para poner en marcha la recuperacion de petróleo en la región de Carrasco y Katari en el Departamento de Cochabamba, en los próximos 6 meses, se precisa un monto adicional de $us. 48 millones para producir 5 mil barriles de petróleo que permitirá producir diesel, elemento que es muy escaso en este momento.

EMERGENCIA NACIONAL

Para exigir la otorgación de un adecuado presupuesto para las operaciones petroleras, los trabajadores se han declarado en estado de emergencia, y no se descarta la paralización de labores, anunció el mencionado dirigente sindical.

Advirtió en forma reiterada que si no se da un presupuesto mínimo de 180 millones de dólares para 1993, el sector petrolero adoptará medidas de presión en todo el país.

A partir del 18 de diciembre

UMSA entrará en receso académico administrativo

La Universidad Mayor de San Andrés (UMSA) dispuso receso académico administrativo a partir del 18 de diciembre, para que la comunidad universitaria pueda aprovechar de viajar a sus distritos en las fiestas e fin de año.

El rector de la UMSA, Antonio Saavedra, informó que con esta medida los estudiantes, particularmente los del interior del país, podrán gozar de un descanso de más de 3 semanas.

La primera autoridad universitaria dijo que el receso que se cumplirá hasta el 11 de enero, también obedece a que se han concluido las actividades académicas correspondientes a la presente gestión.

En criterio del rector Saavedra, la presente gestión alcanzó positivos resultados debido a la normalidad en que se desarrolló, así como en lo relativo a los rendimientos.

"Se han logrado resultados favorables, pese a las graves limitaciones económicas", dijo al sostener que el gobierno deberá cambiar su actitud con relación a la universidad estatal, dotándole de los recursos económicos necesarios.

Las autoridades universitarias están esperanzadas en que el gobierno pueda favorecer con un mejor apoyo o posibilitarles otros ingresos, para hacer frente a este agudo problema universitario.

De todas maneras, señaló el rector Saavedra que el receso se aprovechará para que las autoridades administrativas puedan elaborar un plan de necesidades prioritarias y preparar un presupuesto que esté acorde con la realidad actual.

Iglesia entregará al Parlam... apoyo a los pueblos indíge...

La Iglesia Católica entregará hoy al Parlamento una carta con 47.065 firmas que apoyan el proyecto de ley de los pueblos indígenas, que fueron recogidas mediante campañas que tuvieron el lema "Cada parte de esta tierra es sagrada para mi pueblo".

Las campañas fueron promovidas por los secretariados de Pastoral Social, a través del Movimiento de Solidaridad Cristiana (MOSOC), que realiza el análisis de la realidad de los pueblos indígenas de las distintas regiones del territorio, la problemática que viven y sobre todo las demandas que hoy les preocupan y que exigen de la Iglesia una respuesta efectiva.

En este sentido el Secretariado Arquidiocesano de Pastoral Social (SEAPAS), del Arzobispado Cruz, logró concretar su campaña a través de MOSOC, simbólico de reflexión de "100.000 firmas de apoyo al proyecto los pueblos indígenas del oriente, Chaco y Amazonia".

Como fruto de esta campaña de reflexión y solidaridad con los pueblos que han habitado durante miles de años diversas y en una clara convicción de que dichas demandas son representantes de la Conferencia Episcopal de Bolivia, indígenas del CIDOB entregarán en forma oficial al presidente Congreso y vicepresidente de la República, Dr. Luis Ossio, la carta con 47.065 firmas de apoyo al proyecto de ley mencionado. firmas fueron recolectadas especialmente en Santa Cruz, realizará a horas 11.30 en el segundo piso del edificio ex Banco de Bolivia.

Esta es la primera entrega que se realiza. En los próximos harán llegar otras miles de firmas de apoyo de los otros secto... Pastoral Social que se han identificado con este gesto y que s... desarrollando las campañas de MOSOC.

Este hecho significativo representa uno de los signos de... la Iglesia Católica reafirmó en la IV Conferencia Episcopal La... cana de Santo Domingo, que es la "opción por los pobres".

Se logró 47.065 ... que respaldan el proyecto de ley de pueblos indíge... mediante campa... Movimiento de Solidaridad Cris... con el lema "Cada de esta tierra es sagrada para m... pueblo".

Para evitar retrasos de correspondencia

ECOBOL suscribió un acu... con el correo chileno

La Empresa de Correos de Bolivia (ECOBOL) suscribió un a... la de Correos de Chile, para que la correspondencia que pasa ... llegue inmediatamente a Bolivia, evitando de esta manera reclamos de los usuarios.

Por el problema que existió hace algunos meses en ECOBOL al retraso de correspondencia que llegó después de un año de... país, el director de ECOBOL, Mario Rosales, se hizo presente consiguió un convenio para agilitar el envío de correspondencia Bolivia.

Rosales explicó que en el acuerdo, el correo chileno se co... a firmar un nuevo contrato con la empresa de ferrocarriles conseguir un vagón que pueda transportar la correspondencia permanente, evitando la acumulación de carga; incluso se est... en el momento en que se envíe carga hacia Bolivia, se comu... vía aérea la cantidad de paquetes enviados, identificando el tipo de llegada, para disponer su recepción y distribución inmed...

La autoridad aclaró que ahora existe un entendimiento entre las empresas de correos de Bolivia y Chile, debido a... firmado, que está garantizado por organismos internacionales.

Explicó que internamente se está controlando casi al 100... ridad de la correspondencia, pero lamentablemente existen problemas con envíos que salen de Europa y no llegan a su... "Ese problema sale de nuestro control, ya que esos envíos tra... diferentes manos, empezando en aeropuertos extranjeros, p... empleados de correos de compañías aerotransportadoras ... mente manejados por nuestra gente; entonces no se puede g... ciento por ciento", dijo.

Rosales informó que para solucionar, en parte, esos pro... está colocando a inspectores y jefes de aeropuerto al pie de... que reciban, verifiquen la correspondencia y de inmediato la ... central para su clasificación y distribución.

SERVICIOS EN DICIEMBRE

Indicó, además, que el mes de diciembre es importante pa... ya que existe un alto flujo de correspondencia por la época na... el mundo usa el correo para mandar presentes y tarjetas na... sumados a la correspondencia habitual, forman un gra... comunicación.

Agregó que eso repercute en el orden nacional con un in... un 100% y en el internacional sube hasta un 200%, ya q... nacional es más importador que exportador. Para la distribu... utilizarán las nuevas motocicletas que se compraron y los ... correo de Estados Unidos donó a Bolivia, vehículos que ya e... entregados a los distritos de La Paz, para que la distr... correspondencia a domicilio pueda ser más ágil.

Según FSTMB

A partidos de gobierno no les interesa pagar la deuda social

La Federación sindical de Trabajadores Mineros de Bolivia aseguró ayer que la deuda social del país sólo será pagada cuando los representantes de la oligarquía ya no estén en el poder, "mientras tanto -afirmó- es impagable.

El secretario general de la FSTMB, Edgar Ramirez, al referirse al seminario "La deuda social en Bolivia" -que auspició la comisión de Política Social de la Cámara de Diputados- señaló que a los partidos políticos del Acuerdo Patriótico no les interesa pagar la deuda social.

Ramirez agregó que en el caso de la deuda social, los partidos políticos como el Movimiento de Izquierda Revolucionaria (MIR) y la Acción Hipócrita, porque ellos de ningún modo la van a pagar".

En un modelo económico inhumano, estos partidos políticos lo único que han hecho es ahondar la crisis, y llevar a los trabajadores y al pueblo a una situación de real miseria.

"Cuando hablan de la necesidad de pagar la deuda social -subrayó-, están utilizando como bandera política, pues si estuvieran realmente dispuestos a pagarla, que comiencen incrementando los salarios a los niveles exigidos por la Central Obrera Boliviana, y que permita a los trabajadores vivir dignamente".

Añadió que hay necesidad de que se resuelvan los problemas de educación, así como los de salud, pues si no toman en cuenta estos indicadores la deuda social seguirá siendo utilizada políticamente sin reales soluciones.

dijo que hasta ahora con las medidas económicas lograron paliativos a la crisis, pero no han resuelto la situación de pobreza de los sectores mayoritarios.

Inclusive hablar de saldar la deuda social, es una recomendación de los organismos internacionales que exigieron la aplicación de una dura política económica en el país, señaló Edgar Ramirez.

Hay problemas estructurales que deben ser resueltos y sólo hay una forma de hacerlo, derrotando a la oligarquía que se benefició con la explotación de las riquezas naturales, puntualizó el dirigente minero.

Del 15 al 17 de diciembre

Se realizará Primer Seminario de Mujeres Aymaras y Quechuas

La Comisión Coordinadora de Mujeres Indígenas de Bolivia prepara el Primer Seminario Taller de Mujeres Aymaras y Quechuas, que se realizará en la ciudad de Oruro del 15 al 17 de diciembre.

El primer encuentro, que está patrocinado por varias organizaciones afines al sector, tiene el propósito de promover una mejor coordinación de experiencias e ideas, para sentar las bases entre las organizaciones aymaras y quechuas.

Las entidades organizadoras están comprometidas a estimular en las participantes, una mayor formación y capacitación en cuanto al problema político-sindical y étnico-cultural.

Entre los temas principales que serán analizados en esa reunión nacional, están la asamblea de las naciones originarias, el rol de la mujer y las organizaciones de mujeres indígenas en Bolivia, y también la democratización del desarrollo.

Más de 5.000 accidentes de trabajo se registran anualmente en el país

En el territorio nacional más de 5.000 accidentes de trabajo se registran, debido a las malas condiciones y falta de seguridad industrial en los diferentes centros laborales.

De esa cantidad, el 50% se produce en el sector de la minería, tanto estatal como privada, porque no se observan las mínimas recomendaciones de seguridad industrial, explicó ayer el titular de Trabajo, Eusebio Gironda, durante su participación en el seminario organizado por la Cámara de Diputados y la Iglesia católica sobre la deuda social. Agregó que, de manera general, sobre la base de las inspecciones que efectuó el personal del Ministerio de Trabajo, las condiciones de trabajo en fábricas y minas no son precisamente las adecuadas.

Existe hacinamiento y se da poca importancia a la prevención contra incendios, no existe señalización sobre los riesgos que se corren durante las horas de trabajo, criticó el ministro. En el sector minero la situación es más dramática, dijo, pues los trabajadores del subsuelo realizan sus actividades productivas sin llevar máscaras protectoras, que deben utilizarse para no aspirar los diferentes polvos de metal que hay en interior mina.

Visita a PRESENCIA

La Promoción 92 del colegio diurno "Bolivia" de la localidad de Bermejo del Departamento de Tarija, visitó ayer las instalaciones de PRESENCIA con la finalidad de interiorizarse del proceso de edición de este matutino.

Los 19 alumnos que fueron atendidos en su recorrido por las diferentes secciones, por personal del periódico, llegaron acompañados de dos profesores. Preside la delegación el profesor René Vacaflor junto al Sr. Nelsón Rojas (padre de familia).

Los estudiantes y los profesores se mostraron satisfechos por su visita a la ciudad de La Paz y afirmaron que es una grata experiencia recorrer por los caminos del patria y conocer la situación diferente de cada región.

Subsecretario de Salud:

Deuda social se acumuló desde hace muchos años

Para las autoridades de salud, la deuda social del país se acumuló a lo largo de la historia boliviana y no fue contraída solamente en los últimos 8 años, periodo en el que rige el modelo económico neoliberal, sino que ésta comenzó desde la misma fundación de la República en 1825.

El subsecretario de Salud, Guillermo Cuentas, en su exposición en el seminario "La deuda social en Bolivia", en representación del ministro de salud, Carlos Dabdoub, dijo que esta deuda se expresa en el sector de salud a través de un alto índice de mortalidad infantil, morbilidad expresada por enfermedades de la pobreza.

Para saldar esta deuda desde el Ministerio de Salud, se están tomando medidas precisas, pero de ningún modo se podrá pagar toda la deuda interna, explicó Cuentas. Como sector está buscando reducir los índices de mortalidad y morbilidad infantil, incorporando políticas de extensión de los servicios de salud mediante el financiamiento del Banco Mundial y Banco Interamericano de Desarrollo (BID), que va permitir incrementar la cobertura de 38 % de población que tiene acceso a estos servicios hasta a 55 %.

Otro elemento que está contribuyendo a bajar los niveles de mortalidad infantil, es el programa de inmunizaciones, tarea en la que deben estar comprometidas todas las organizaciones sociales del país, manifestó la autoridad.

Hugo Banzer Suárez, Yolanda Prada de Banzer y familia, expresan su profundo pesar por el sensible fallecimiento del que en vida fue

Sr. Alfonso Fernández Z.

(Q.E.P.D.)

padre del Segundo Vicepresidente de la H. Cámara de Senadores y Jefe Departamental de Acción Democrática Nacionalista de Pando, H. Leopoldo Fernández Ferreira.

La Paz, 4, diciembre, 1992

...istro del Interior
...fe de Inteligencia ...la Policía ...á juzgado ...ortunamente

...s Saavedra Bruno

...un débil intento por demos... idoneidad del actual jefe del ...o Especial de Investigaciones ...o (CEIP), Cnel. Germán Li... ...ares (CEIP), el ministro del Interior Carlos ...dra manifestó que es uno de ...cionarios más destacados ...e cuenta la Policía Nacional. ...s un excelente profesional... sus ...dentes serán juzgados en la ...cia correspondiente", agregó. ...e esa manera defendió al con... ...tido jefe policial, cuya imagen ...a opinión pública aparece como ...un cruel torturador, según la ...cia realizada el miércoles últi... ...or el Cap. Waldo Panozo. ...ares, quien en 1983 participó ...secuestro del Presidente de la ...lica, Hernán Siles Zuazo, fue ...ente acusado por Panozo de ...ar a Alejandro Escobar, un ...dano peruano miembro del ...terrorista CNPZ, quien fue ...trado muerto a causa de tres ...os de bala el 7 de diciembre de ... en la Avenida del Ejército de ...

...nsultado sobre el peligro que ...aza a la vida de Panozo, quien ...denuncia implicó a los más ...efes policiales, el ministro dijo ...ndrá todas las garantías nece... ..., como sigue ocurriendo des... ...ce "varios años".

...ministro afirmó que Panozo se ...a muchos aspectos, por lo ...struyó al comandante y sub... ...dante de la Policía, exijan a la ...dad posible que presente las ...as necesarias de sus fulmi... ...s declaraciones.

...situación del Cnel. Linares, ...onado intensamente por la ...a, en opinión del jefe del MIR, ...Eid, es algo que el gobierno no ...e dejar de tomar en cuenta, ya ...arte de las "inquietudes de los ...s de comunicación social y de ...ión pública".

...peor sería no escuchar", ...

...nandante en jefe ...deró nueva Ley ...ánica de las ...A.

...comandante en jefe de las ...s Armadas, general Oscar ...ponderó ayer el esfuerzo de ...lamentarios por aprobar la ...ánica de la institución cas... En esa disposición quedará ...ente establecido el procedi... ...que se debe seguir para el ... de tropas extranjeras al ...o.

...estra Ley todavía está sien... ...etida a revisiones, de ma... ...e, si bien ya se ha aproba... ...grande, esperamos que se ...e pronto en toda su di... ...n" agregó.

...sideró que "es saludable que ...nte estén en forma clara ...efinidos los procedimientos ...licitar al Parlamento el in... ...e tropas. Eso nos permite a ...zas Armadas seguir cum... ...nuestros compromisos téc... ...fesionales con otros países ...

...BLES CAMBIOS

...eneral Vargas Lorenzetti ...bién que por el momento ...ne pensado hacer ningún ...en la cúpula militar, pero ...decisión final al Presidente ...Paz, "quien tiene la potes... ...stitucional de nombrar a ...altos jefes militares de las ...rzas".

...ay nada de cambios hasta ...mento, seguimos trabajan... ...al principio de gestión, con ...sión todavía porque necesi... ...culminar la gestión con la ...cantidad de trabajos con... ..., dijo.

...us declaraciones, el máxi... ...castrense respondió a los ...s sobre un eventual relevo ...andante de la Fuerza Aérea, ...ómez García, que "demos... ...egalidad de una polémica ...e repuestos, cuestionada ...sablemente por un juez su... ...e que lo incluyó en supues... ...s de corrupción".

...se nos ocurre que van a ...ambios, pero si los hubie... ...una potestad que tiene el ...residente", afirmó Vargas ...etti.

Ministro de la Presidencia:

Brasil ratificó acuerdos para la compra gas boliviano

El presidente de Brasil, Itamar Franco, ratificó los acuerdos suscritos entre los mandatarios Jaime Paz y Fernando Collor, concernientes a la compra de gas boliviano, dijo ayer el ministro de la Presidencia, Gustavo Fernández.

Añadió que en la reunión de presidentes realizada recientemente en Buenos Aires, Paz y Franco conversaron brevemente sobre el acuerdo comercial suscrito en agosto último, el cual establece la venta de 8 millones de metros cúbicos de gas por día, que podrían ser ampliados a 16 millones a partir del séptimo año del contrato. San Pablo, el mayor centro industrial de Brasil, será la ciudad receptora del gas boliviano.

Explicó que el contrato definitivo será redactado "en breve" y estimó que los presidentes de ambos países podrían firmarlo el primer trimestre de 1993.

"Hubo una reiteración muy explícita del interés económico y político de Brasil para llevar adelante ese proyecto", indicó.

Gustavo Fernández.

El convenio de gas con Brasil, según estima el gobierno, tendrá un efecto multiplicador cuando en el país vecino se vea a Bolivia como un importante distribuidor de energía .

Respecto a los ingresos que obtendrá el país por concepto de gas, se calcula que en los primeros cinco años percibirá cerca de 100.000.000 de dólares. Dicha cifra se duplicaría en los años siguientes, debido a que todas las regiones de Brasil requerirán gas en el próximo siglo.

Empero, estimó que esa cifra será duplicada en los años siguientes, debido a que muchas regiones de Brasil tendrán requerimientos de gas en el próximo siglo.

Las necesidades energéticas de Brasil, en parte, serán cubiertas con los nuevos yacimientos gasíferos que se explorarán en los nueve departamentos.

Canciller a.i.:

Presidentes Paz y Fujimori ratificarán acuerdos de Ilo

Los presidentes Jaime Paz Zamora y Alberto Fujimori ratificarán el 10 de diciembre los acuerdos sobre el Puerto de Ilo, confirmó a PRESENCIA el canciller interino, Humberto Borth.

Anunció que la llegada del presidente peruano está programada para esa fecha, pero que oficialmente aún no está confirmada.

"Durante la visita del presidente Fujimori se firmarán varios documentos, además de fortalecer las relaciones bilaterales", agregó.

Las bases de la negociación de Ilo comprenden la utilización de sus instalaciones portuarias y la posibilidad de instalar estructuras de almacenes y depósitos administrados por bolivianos a lo largo del puerto.

Implica también 163 hectáreas de una zona franca industrial con un tratamiento especial para el país. Comprende luego la disposición de una costa de cinco kilómetros.

Cuando ambos mandatarios firmaron el acuerdo de Ilo, el 24 de enero pasado, el presidente Jaime Paz Zamora manifestó que con ese puerto el país recuperaba la "cualidad marítima perdida" y comenzaba a ejercer su derecho de gravitar sobre el Pacífico, independiente de Chile, que arrebató sus costas en la guerra de 1879.

Panozo denunció ahora al subcomandante de la Policía

Un día después que hiciera graves acusaciones contra altos jefes de la Policía, el capitán Waldo Panozo hizo ayer nuevas sindicaciones, esta vez contra el subcomandante de esa institución, Alfonso Rengel, de quien afirmó que encubrió actividades de narcotráfico.

En declaraciones a una emisora local, Panozo declaró que no fue objeto de represalias policiales en la cárcel de San Pedro, pero retomó una vez más su campaña de desprestigio contra el alto mando de la institución del orden.

"Con una disposición judicial -dijo-, el general Alfonso Rengel, en su gestión de presidente del Tribunal Disciplinario Superior de la Policía, dio sanciones leves y absolvió de delitos de narcotráfico a oficiales, eso también es encubrimiento".

Panozo formuló esa declaraciones desde la cárcel de San Pedro, donde guarda detención desde hace dos meses por una serie de procesos judiciales que se abrieron en su contra, después de sus primeras acusaciones contra altos jefes policiales en el Parlamento.

El miércoles Panozo acusó al comandante general de la Policía, Jaime Céspedes, de proteger al narcotráfico y al jefe de inteligencia policial, Germán Linares, de torturar hasta la muerte a un ciudadano peruano, "además de otras iniquidades contra el sistema democrático".

Consultado por los periodistas, el subcomandante Rengel reaccionó duramente contra todas las acusaciones de Panozo, dijo que el ex policía debe probar todas sus sindicaciones o, caso contrario, recibir un castigo por difamación pública.

Gral. Rengel espera que Panozo pruebe sus denuncias o "pague sus falsas acusaciones".- El detenido dijo que no fue objeto de represalias

"En lo que va a insistir la Policía es en que se presenten las pruebas de todas las acusaciones, eso tiene que suceder, porque si no habría cometido el delito de difamación pública", dijo.

"Si existen las pruebas, tiene que haber una evaluación seria de cada una de ellas para comprobar su validez legal. Tengan ustedes por seguro que vamos a exigir que todas las acusaciones se esclarezcan", agregó.

IMAGEN POLICIAL

Consultado Panozo sobre el deterioro que sufre la Policía a raíz de sus constantes acusaciones, dijo que los responsables de la pérdida de credibilidad de su institución son los jefes y oficiales que sucumbieron a la corrupción.

"La imagen de la institución -a su juicio- la tenemos que cuidar y preservar todos, y por unos cuantos señores jefes u oficiales no vamos a desprestigiar". Informó luego que ayer por la mañana presentó las pruebas de sus acusaciones a la comisión de Constitución y Policía Judicial, "tal como me comprometí. Están todas allá".

El Cap. Panozo manifestó que no es objeto de ninguna represalia de la Policía por sus últimas sindicaciones, calificadas de temerarias por la cúpula de esa institución.

"En ningún momento he sido objeto de represalias -afirmó-, especialmente por el personal uniformado de la penitenciaría de San Pedro. Me siento más seguro aquí en la cárcel, en la sección posta".

Para llegar "hasta el fondo"

MBL busca suspensión definitiva y juicio contra Hedím Céspedes

Por haber violado la Constitución Política del Estado cuando ejercía funciones de diputado y después como ministro, Hedim Céspedes debe ser suspendido definitivamente de su mandato parlamentario y ser sometido a un juicio de responsabilidades, aseguró ayer el diputado del Movimiento Bolivia Libre, Miguel Urioste.

Según Urioste, las pruebas presentadas contra el ex-ministro de Educación son contundentes y permiten establecer que como parlamentario y dignatario de Estado, utilizó sus influencias para obtener a través del Consejo Nacional de Reforma Agraria, la dotación gratuita de tierras en el oriente boliviano.

El artículo 54 de la CPE prevé como sanción al "tráfico de influencias" en calidad de senador o diputado, la pérdida del mandato popular mediante resolución de la respectiva cámara; para similar contravención en calidad de ministro corresponde, según la CPE, un juicio de responsabilidades.

"Céspedes era diputado cuando ocurrió lo de BOLIBRAS y ministro cuando se remitieron cartas de recomendación al CNRA, para lograr la adjudicación de tierras agrícolas", dijo Urioste.

En su criterio, la responsabilidad de hacer prevalecer los principios éticos y verídicos de ese caso, se halla asentada en la Comisión de Constitución de la Cámara de Diputados que, al margen de estar presidida por miembros del oficialismo, debe asumir su tarea con criterio imparcial y correcto. "Esperamos que la Comisión rinda su informe lo antes posible", añadió.

CABEZA DE ICEBERG

Urioste, que se convirtió en principal acusador de los manejos irregulares de tierras fiscales, aseguró ayer que Céspedes se constituyó en la cabeza de un iceberg de grandes dimensiones.

Mediante esa metáfora, el ex-ministro sería la primera cabeza visible, a partir de la cual se podría detectar una serie de irregularidades que estuvieron sumergidas durante años, dentro de un océano que parecía imposible desafiar.

De hecho, asociar un iceberg (masa de hielo flotante que procede de un glaciar) a Céspedes y al "tráfico de tierras fiscales" denunciado, motiva a pensar, según el diputado, en la terrible dimensión del bloque que emergerá posteriormente con más denuncias y merced a la evaluación de la Comisión interventora.

"Sin embargo, no podemos esperar mucho de esa Comisión, integrada únicamente por representantes del gobierno, si no se permite que la conformen también miembros de la Iglesia católica, de la confederación de trabajadores campesinos y de las confederaciones de colonizadores e indígenas, además de la Cámara agropecuaria y organizaciones no gubernamentales", manifestó.

EL CUERPO DEL ICEBERG

Si la cabeza del gigantesco bloque apareció gracias a las denuncias sobre la pretensión de Céspedes de adjudicarse, a través de la empresa BOLIBRAS, 92.000 hectáreas de tierras agrícolas en la Chiquitanía cruceña, y posteriormente 4.500 en el cantón "EL Cerro" para su hacienda "El Triunfo", así como otras 15.000 en el cantón "San Javier" de la provincia cruceña "Ñuflo de Chávez" para la cooperativa "San Javier", de la que es socio, el cuerpo del iceberg asomó con otras acusaciones.

Días atrás, Urioste recordó: mediante Resolución Suprema número 170567, del 25 de septiembre de 1973, firmada por el entonces presidente de facto Cnel. Hugo Banzer, 50.000 hectáreas de tierra agrícola del cantón Ixiamas del norte de La Paz, fueron concedidas gratuitamente a varias personas, entre ellas al actual presidente de la Cámara de Senadores, Guillermo Fortún Suárez; al ex-ministro de Defensa, Héctor Ormachea Peñaranda; al ex-embajador en Argentina, Agustín Saavedra; al ex-embajador en Perú, Adalberto Violand; al ex-ministro de Transportes y Comunicaciones, Willy Vargas Vacaflor, y otros adenistas, quienes actuaron bajo el nombre de Cooperativa Agroindustrial "13".

El 18 de septiembre de 1975, mediante Resolución Suprema 178182 y expediente 34388-B, el entonces Cnel. Hugo Banzer otorgó 50.000 hectáreas de las tierras denominadas "Alto Valle Huanchaca", cantón "San Ignacio" de la provincia Velazco, departamento de Santa Cruz, a Oscar Adriázola Valda, Oscar Villa, Ariel Coca Aguirre, Guido Arrien, Hugo Balderrama, Néstor Lora, Juan Rivero y José Aníbal Justiniano.

El 27 de noviembre de 1980, mediante Resolución Suprema 193600 y expediente 44330-B, el general Luis García Meza Tejada, también en su calidad de presidente de facto, se adjudicó a sí mismo 50 hectáreas de tierras urbanas, ubicadas en el perímetro interno de Trinidad, Beni.

El 14 de mayo de 1981, mediante Resolución Suprema 195054 y expediente 45006-B, García otorgó a su esposa Olma Cabrera de García 6.596 hectáreas en el cantón "San Corgón", provincia Angel Sandoval del departamento de Santa Cruz.

El 24 de febrero de 1981, a través de Resolución Suprema 194050 y expediente 35408-B, García Meza otorgó 10.000 hectáreas del cantón "Santo Corazón", provincia Angel Sandoval del departamento de Santa Cruz, al ex-comandante de las Fuerzas Armadas, José Faustino Rico Toro.

"A tantos años de esos hechos: ¿qué pasó con esas tierras?... ¿fueron vendidas, hipotecadas?... ¿quién podrá dar razón de ellas?", preguntó Urioste.

Ante Comisión de Constitución de Diputados

Abogado de Panozo entregó pruebas de corrupción policial

Las pruebas que la Comisión de Constitución de la Cámara de Diputados requirió del ex capitán Waldo Panozo, para comprobar la veracidad de sus denuncias de corrupción y protección la narcotráfico contra altos jefes policiales, fueron entregadas ayer al presidente de esa comisión camaral por el abogado defensor Freddy Panique.

Los documentos distribuidos en diecisiete folders, respaldan las siguientes denuncias: Caso de apropiación de $us.- 120.000 por "volteos" a narcos; volteo e incautación de precursores que involucra al comandante de policía fronteriza de Guayaramerín; caso de precursores de Huanchaca; secuestro del presidente Hernán Siles Zuazo; casos de encubrimiento y protección; la muerte del teniente Primo Echalar; casos de extorsión a narcotraficantes; narcoteléfono; incautaciones irregulares; libertad de narcotraficantes; incumplimiento de funciones; panfletería; caso "la Florida"; terrorismo por teléfono; falsificación de la compra de un vehículo; omisión de información y la muerte del teniente Hernando Mercado Rivera.

El abogado Panique hizo constar que los folders contenían fotocopias legalizadas de cada caso y que los originales servirían para asumir la defensa de Panozo ante la justicia ordinaria. "Hemos cumplido con el requerimiento de la Comisión. Sin embargo, tanto mi defendido, como su familia y mi propia persona, tememos las represalias que se vayan a tomar contra nuestras personas. Si bien la Policía es el órgano que otorga garantías, por razones obvias no podemos recurrir a ella para que nos proteja".

Denunció asimismo, ser víctima de persecusiones por parte de agentes civiles y de estar expuesto a denuncias de delitos "fabricados" para amedrentarlo.

"No pienso suicidarme, porque no tengo problemas económicos ni familiares ni de otro tipo y tampoco mi defendido tiene ese pensamiento", aclaró "por si acaso".

Waldo Panozo.

DENUNCIAS

El primer folder presenta pruebas sobre el caso de "volteos a narcos" que involucran al mayor Miguel Rojas Vaca, al teniente Hugo Tórrez Burgoa y a Gualberto Villarroel Rosales, en la apropiación indebida de 120.000 dólares, 100 kilos de clorhidrato de cocaína y del secuestro de una persona (el "negro Tavarez") por cuya libertad cobraron 480 mil dólares.

Al respecto, Panozo indicó en el transcurso de su informe oral ante la Comisión de Constitución (el pasado miércoles) que el caso no fue procesado y que los autores escenderon de cargo y tuvieron nuevos destinos.

VOLTEO E INCAUTACION

Los documentos demuestran según el abogado Panique, que el actual comandante de policía en Guayaramerín (zona fronteriza), David Torrico Jerez, fue autor de un delito de volteo e incautación de precursores en esa zona y que fue dado de baja cuando era capitán por pertenecer al grupo terroritsta neofascista "los novios de la muerte".

Pese a estas pruebas, Torrico fue reincorporado y ascendido a un cargo de confianza.

HUANCHACA Y "LA FLORIDA"

De acuerdo con los documentos, el actual subcomandante de la Policía general Alfonso Rengel se halla implicado en la desaparición de precursores hallados en la meseta Caparuch, dentro el caso Huanchaca. Se le acusa de encubrimiento y de hallarse protegido para desempeñarse en cargos de responsabilidad.

En el caso "la Florida, se denunció el encubrimiento al narcotráfico por parte del entonces comandante departamental de la policía de Cochabamba, coronel Jaime Céspedes Barrientos.

SECUESTRO AL PRESIDENTE SILES ZUAZO

Según Panique se entergaron docuemntos que prueban la participación del actual Director de Inteligencia del Minsiterio del Interior, Germán "negro" Linares en el secuestro del presidente Hernán Siles Zuazo.

Otro cargo contra Linares, se halla en la grabación que entregó Panozo a la Comisión de Constitución, en la que se escuche presuntamente su voz, en el transcurso de una sesión de tortura al súbdito peruano Evaristo Salazar, que murió a causa de torturas, acusado de haber participado en el secuestro de Jorge Londsdale en diciembre del '90.

Los demás casos atañen a actos de corrupción que involucran a funcionarios policiales que en lugar de ser sancionados permanecen en esa institcuión y en algunos casos, gozan de puestos de mando, de acuerdo a las denuncias.

Al recibir los documentos de manos de Panique, el presidente de la Comisión de Constitución Luis Vásquez, comprometió una investigación acelerada para establecer las responsabiliaddes correspondiente.

Vicepresidente Ossio asegura

Ley de Reforma Constitucional se aprobará en esta legislatura

El Congreso Nacional encontró consenso en los partidos políticos con representación parlamentaria, para aprobar en la presente gestión legislativa la Ley de necesidad de reforma de la Constitución Política del Estado, de acuerdo con lo dispuesto por la propia Carta Magna, anunció ayer el Vicepresidente de la República, Luis Ossio.

El dignatario de Estado que, a su vez, desempeña la presidencia del Congreso Nacional, dijo que de esa manera será la próxima legislatura la que proceda a estudiar, analizar y aprobar las reformas correspondientes, de manera que entren en vigencia a partir de 1997.

Informó que la Comisión de Reforma que se organizó hace dos años, analizó y concretó el perfil de un proyecto que será presentado, a mediados de enero próximo, al plenario de la Cámara de Diputados. "Se trata de lograr un entendimiento político sobre la redacción del proyecto", agregó.

"Será una ley de tres artículos solamente", explicó al tiempo de indicar que la Comisión de reforma interpretó, de esa manera, lo dispuesto en la propia Constitución Política del Estado.

"La gente ha comenzado a comprender el alcance de la reforma y cómo se debe encarar la redacción de la Ley, y encontró que el mejor camino es ese", manifestó Ossio. "En dos o tres reuniones con jefes de bancadas y jefes políticos se puede llegar a un texto común 'consensuado', que se pueda aprobar en dos sesiones en ambas cámaras", señaló.

DECLARACION DE BIENES
El nuevo ministro y el subsecretario de Informaciones, José Luis Lupo y Enrique Eduardo, respectivamente, prestaron ayer su declaración jurada de bienes ante el Contralor de la República, Marcelo Zalles.

En Punta del Este-Uruguay

Ministro de Asuntos Urbanos asiste a foro de políticas de vivienda

El ministro de Asuntos Urbanos, Fernando Kieffer Guzmán, llevará la representación del país ante el III Foro Latinoamericano de Políticas de Vivienda, cuyo tema central será el análisis de los nuevos modelos de financiamiento de vivienda en América Latina.

El Foro, que se inaugurará hoy en Punta del Este-Uruguay, está organizado por la Unión Interamericana Para la Vivienda (UNIAPRAVI), con el copatrocinio del Banco Hipotecario del Uruguay y la Agencia de Estados Unidos para el Desarrollo Internacional (USAID).

El ministro Kieffer expondrá el tema "Financiamiento de vivienda para los sectores de escasos recursos", y de acuerdo a lo que informó "será el único ministro que disertará en el plenario del foro".

El objetivo del foro es el de congregar a los agentes públicos, privados e internacionales con influencia en la toma de decisiones que afectan al sector de la vivienda, para discutir e intercambiar experiencias sobre las políticas y los instrumentos que conforman los nuevos modelos que se han venido configurando y poniendo en práctica para el financiamiento de vivienda en los países de América Latina. Para ello, se realizará un análisis de los modelos de financiamiento para los sectores de bajos ingresos e informales y los modelos de financiamiento para los sectores de ingresos medios.

VIAJE A EE.UU.

Posteriormente, Kieffer viajará a Neuva York/EE.UU. donde se reunirá con los ejecutivos de USAID para discutir la posibilidad de utilizar el remanente de los recursos de un crédito destinado a vivienda social, por un monto de 800 mil dólares, así como sobre un programa de asistencia técnica para el Fondo Nacional de Vivienda Social (FONVIS), a través del brazo financiero de asistencia técnica de USAID en Vivienda.

El ministro de Asuntos Urbanos Fernando Kieffer retornará al país el próximo 13 de diciembre.

Según denuncia de trabajadores

Alcalde de El Alto amenaza intervenir trancas del SENAC

La primera autoridad edilicia de la ciudad de El Alto, Flavio Clavijo, mediante una comunicación escrita hizo conocer que gracias a una conversación sostenida con el director del Servicio Nacional de Caminos (SENAC), José Vasquez, los vehículos de la alcaldía no deben pagar peaje.

En ese sentido, advirtió que de no cumplirse con esa determinación, la Alcaldía de El Alto intervendrá las trancas de la ciudad de La Paz, como Senkata, y la autopista.

La advertencia fue transmitida a los trabajadores del Servicio de Caminos el pasado 30 de noviembre y dicho documento lleva la firma del alcalde Clavijo.

Al respecto, el secretario general del Sindicato de Trabajadores de Caminos de La Paz, Arturo Moscoso, manifestó que no es la primera vez que esa autoridad lanza amenazas contra los cobradores de peaje y que, en otras ocasiones, los choferes de esa entidad inclusive llegaron a golpearlos.

El dirigente aclaró que la Resolución Nº 8200, emitida por el Ministerio de Transportes y Comunicaciones en sujeción al Decreto Ley Nº 07757, de agosto de 1966, instituye el cobro de peaje en todas las carreteras del país, encomendándose esa tarea al SENAC.

Explicó que por medio de dicho instrumento jurídico, se aprobó el reglamento de cobro de peaje, que consta de 21 capítulos, 26 artículos y sus anexos.

MAS PROBLEMAS

Moscoso señaló que desde el pasado 1º de octubre del presente año, los trabajadores han decidido fiscalizar el cobro de peaje e incrementar las recaudaciones por ese concepto.

Por ese motivo, dijo, se ha realizado un estricto control de los vehículos estatales, por ejemplo de las Fuerzas Armadas, que se niegan a cumplir con el pago del peaje.

Sin embargo, destacó, como respuesta se ha sufrido una serie de atropellos por parte de efectivos de las Fuerzas Armadas, así como de sectores gubernamentales que utilizan los vehículos en forma cotidiana y no están en misión oficial.

LOGRAR METAS

Hasta fines de este año, los trabajadores del SENAC deben recaudar a nivel nacional un monto de Bs 12 millones, para que la entidad caminera no sea privatizada.

En el caso de La Paz, los trabajadores del SENAC hasta el momento han logrado incrementar las recaudaciones en 18%, lo cual es un buen indicador, informó Moscoso.

Añadió que pese a las presiones que existen, se continuará con la fiscalización del cobro de peaje, porque se trata de defender una fuente de trabajo importante.

Fue inaugurado el primer congreso de CRISOL

Con el objetivo de elaborar un plan alternativo y estratégico de lucha contra el modelo neoliberal, fue inaugurado ayer en la Casa de la Cultura de La Paz, el primer congreso de la Corriente de Renovación Independiente y Solidaridad Laboral (CRISOL).

En el acto de inauguración estuvo presente el secretario general de la Central Latinoamericana de Trabajadores (CLAT), Eduardo García, quien convocó a la unidad de los trabajadores, para hacer frente a la política neoliberal que se implanta en casi todos los países de América Latina.

Luis Antezana, en representación de CRISOL, destacó la filosofía de esa corriente, que tiene un pensamiento y una acción en pro de la unidad del movimiento de los trabajadores, para fortalecer la lucha por las reivindicaciones sociales.

Los objetivos del co[...] nir la identidad del [...] CRISOL y la CLAT al [...] Central Obrera Boliviana [...] plan alternativo y estra[...] contra el modelo neolibe[...]

El Jefe Nacional, Hugo Banzer Suárez, los Comites Político y Ejecutivo Nacionales de Acción Democrática Nacionalista, expresan su profundo pesar por el deceso del que en vida fue:

Sr. Alfonso Fernández Z.

(Q.E.P.D.)

padre del Honorable Leopoldo Fernández Ferreira, Segundo Vicepresidente de la H. Cámara de Senadores y Jefe Departamental de ADN en Pando.

La Paz, 4, diciembre, 1992

La familia de la que en vida fue madre, hermana y sobrina:

SEÑORA APOLINARIA BELTRAN TICONA

Q.E.P.D.

Joaquín, Eulogia, Candelaria (hermanos); Dora, Ximena, Abel hijos,nietos y sobrinos invitan a sus familiares y amigos a la misa que recordando los 8 días de su sensible fallecimiento se mandará a oficiar hoy viernes 4 del presente a Hrs. 19 p.m. en la Iglesia de la zona La Portada.

Su asistencia comprometerá la gratitud de la familia doliente.

MUTUAL LA PAZ tiene sentimiento de comunicar el sensible fallecimiento, en la ciudad de Tarija, de la qu[e en] vida fue:

SRA. INES BROWN VDA. DE IBAÑE[Z]

Q.E.P.D.

Madre de nuestra colaboradora Dra. María Cristina Ibáñez Brown.

La Paz, 3 de diciembre de 1992

La familia de la que fue en vida ejemplar esposa, abnegada madre y cariñosa abuelita

PROF. JUB. MARIA LUISA RAMIREZ DE MARTINEZ

(Q.E.P.D.)

Invita a sus parientes, amistades y entidades a las que perteneció, se dignen asistir a la misa de cabo de tres meses que será celebrada este viernes 4 de diciembre en la Iglesia San Agustín, a horas 18:00

Será favor que la familia agradecerá eternamente.

La Paz, 4 de diciembre de 1992

Victoria P. vda de Saravia, esposa, Antonia, Ely, Onorata, hnos; Abraham, Miguel, hnos, políticos; Eloy, Ana, René, Mery, Ruth, Benigno, Oscar, Alex, hijos, Julio, David, Cristina y demás familiares, lamentan comunicar el sensible fallecimiento del que en vida fue ejemplar hijo, padre, hermano y tío muy querido:

SR. BENIGNO SARAVIA MEDINA

Q.E.P.D.

Acaecido en la ciudad de Sucre

La Paz, diciembre de 1992.

Farmac[...] de Tur[...] 3700[...] las 24 ho[...]

Raubert Bracamonte, esposo; Julio, Agustín, Delmiro hijos; Asunta vda. de Figueredo, madre; Efraín Avelino, Hugo, David, hermanos, primos, sobrinos y demás familia de la que en vida fue hija, hermana, esposa y abnegada madre:

SRA. MARIA SARA FIGUEREDO DE BRACAMONTE

Q.E.P.D.

Ruegan a Ud.(s) se dignen asistir a la misa de réquien que en sufragio del alma de la extinta y recordando el 1er. año de su llorado fallecimiento se mandará a oficiar el día viernes 4 del pte. a horas 18 p.m. en el templo de San Juan de Dios (calle Loayza).

Su asistencia a este acto de piedad cristiana comprometerá la eterna gratitud de la familia doliente.

La Paz, diciembre de 1992

Fernando de Urioste Amelunge (hijo ausente), los hermanos Francisco Ja[...] Laura, Octavio, y Susana (ausente) de Urioste Fernández de Cordova, hermanos políticos, Gladys Vidaurre de Urioste, Lucy Blanco de U., [...] Alvarez Moscoso, Julio Zamora Mujía, primos, sobrinos y demás familia[...]

HUGO DE URIOSTE FERNANDEZ DE CORDOV[A]

Q.D.D.G.

Ruegan a sus parientes amigos y personas piadosas elevar una oración por su et[erno] descanso e invitan a la misa que recordando los 7 días de su sensible fallecimiento [se] rezará en la parroquia de los Revdos. Padres Carmelitas el día viernes 4 de diciemb[re a] horas 12:30.

Favor que comprometerá el reconocimiento de la familia.

La Paz, 4 de diciembre de 1992.

sidente de Venezuela

›s golpes militares “se abaron para siempre”

Dos millones de dólares para reparar los daños causados por el fracasado intento golpista

ACAS, 3 (EFE).- Los intentos pes de Estado, de golpes milita- acabaron para siempre en Vene- aseguró hoy el presidente vene- Carlos Andrés Pérez.

, quien llegó al poder en febrero señaló en su tradicional men- cadena de radio de todos lo que "las Fuerzas Armadas se han de lo que quedaba de la logia creada hace diez años.

presidente venezolano aseguró la fracasada intentona militar do viernes, segunda en 45 me- su gobierno, el pueblo venezolano ado que quiere vivir en paz y democracia.

ha demostrado su volun- rática y esta "loca aventura (la intentona) lo que ha hecho, por una parte, ar la fortaleza de la democracia, y el repudio de los venezolanos a la y al asalto del poder para disfrutar de él", añadió.

pidió a la población que acuda masivamente a las urnas en los comicios domingo para elegir gobernadores, alcaldes y concejales.

2 MILLONES PARA REPARAR DAÑOS

Gobierno venezolano aprobó hoy un crédito de 158 millones de bolivares (2 de dólares) para reparar los daños causados a instalacione públicas la fracasada intentona militar del 27 de noviembre.

de la Oficina Central de Información (OCI), Angel Zambrano, dijo que esta deberá triplicarse porque los daños "son de bastante cuantía".

aprobación del crédito especial fue efectuada por el presidente venezolano, Andrés Pérez, en consejo de ministros celebrado en el Palacio de Miraflores, el Ejecutivo.

entina

enem cambia ministros vísperas de elecciones

NOS AIRES, 3 (EFE).- El presidente argentino, Carlos Menem, ha cambiado sus ocho ministros para mejorar la imagen del Gobierno en vísperas de un unas elecciones legislativas que pueden sepultar o fortalecer sus ansias de en 1995, señalan hoy, miércoles, analistas locales.

Gobierno anunció anoche la salida de los ministros del Interior, José Luis de Educación, Antonio Salonia, y de Trabajo, Rodolfo Díaz, en una ración que se conoció al término de la Cumbre de Presidentes del Grupo inaurada ayer en Buenos Aires.

etapas que se van cumpliendo. No hay muchas explicaciones para dar", se decir Menem esta mañana durante una rueda de prensa que ofreció en la de Gobierno.

los comentarista politicos están de acuerdo en que la decisión del Presidente está vinculada a la necesidad de recuperar la imagen de un Gobierno que, según estas, goza actualmente de un mediano nivel de popularidad.

cambios estuvieron precedidos por múltiples rencillas en el seno del que trascendieron al público, y se producen en un momento en el que las des intentan dar una imagen de transparencia a la actividad oficial, por algunos casos de corrupción en los últimos meses.

presidente Menem, que llegó al poder en julio de 1989, con la actual no puede presentarse a la reelección en los comicios generales de 1995 la Constitución Nacional de 1853.

el jefe de Estado ha dicho en varias ocasiones que prefiere descansar una su periodo de mando, desde la Casa de Gobierno y desde el Partido (peronista), en el poder, se ha diseñado una estrategia para cambiar el constitucional y permitir la reelección de Menem.

este motivo, las elecciones legislativas que se celebrarán el año próximo son cruciales por los seguidores de Menem, debido a que una derrota del oficialista puede sepultar los sueños de permanecer unos años más en la Rosada (sede del Gobierno).

salida de mayor impacto politico es la de Manzano, quien, desde el ministerio debía ocuparse de las relaciones con las provincias y los partidos de la oposición, el campo donde se mantienen las discusiones y negocia- en torno a una eventual reforma constitucional.

su lugar, Menem ha colocado a Gustavo Beliz, joven, con muy buenas con la Iglesia Católica, que quiere dar una imagen ética y mostrar la cara a la corrupción.

Manzano, por su parte, ha sido un ministro polémico, que ha sido acusado de y que hace unas semanas tuvo que desmentir una supuesta operación de que, según un semanario, se hizo para que le sentaran mejor los pantalones.

dellín, Colombia

xplosión de coche bomba eja saldo de 13 muertos

NTAFÉ DE BOGOTÁ, 3 (EFE).- Trece personas, entre ellas un suboficial y agentes de la Policía colombiana, murieron hoy, jueves, y catorce quedaron tras estallar un coche bomba en la ciudad de Medellin (noroeste de confirmaron fuentes de la institución.

mandante de la Policía del Departamento de Antioquia, coronel Jairo Rodríguez precisó que el automóvil cargado con casi 200 kilogramos de dinamita hizo en el barrio Laureles, cerca al estadio de Medellin, capital regional.

atentado, que ocurrió a las 12:00 hora local (5:00 GMT), poco después de un partido de fútbol entre el equipo Atlético Nacional y el visitante Junior, un crúer en una calle y destrozó tres edificios y una decena de automóviles cerca al estadio.

un comienzo murieron un cabo y siete policias y otros dos agentes fallecieron Policlínica Municipal.

También murieron tres civiles, dos de ellos identificados como Climaco Usuga, y Jorge Alberto Páez, de 19.

coche bomba explosionó un dia después de que el Cuerpo Elite de la Policia intensos registros en Medellín y Envigado en busca del fugitivo traficante Pablo Escobar, que se evadió el 22 de julio pasado de la cárcel de la localidad.

ERRILLEROS MUERTOS

rebeldes de la Coordinadora Guerrillera Simón Bolivar (CGSB) resultaron hoy tras un fallido asalto a la localidad colombiana de Rionegro, en el del país, informaron fuentes castrenses.

Breves

HUELGAS EN URUGUAY

MONTEVIDEO, 3 (AP)- Un nuevo paro en el servicio de transportes de pasajeros se registró hoy, mientras unos 6.000 afiliados al Sindicato Médico del Uruguay cumplieron el segundo de tres dias de paralización y persisten las amenazas de una huelga general por tiempo indeterminado.

Los paros, considerados por el gobierno como politicos, fueron tomados en demanda de mejoras salariales.

Los transportistas de pasajeros de esta capital donde vive casi la mitad de los 3,1 millones de habitantes del pais han venido paralizando los servicios en los últimos 15 dias. Hoy tienen previsto una concentración de vehiculos en el centro.

PERU: LUCHA ANTIDROGAS

LIMA, 3 (EFE).- El Gobierno peruano puso hoy bajo control militar el estratégico aeropuerto de la ciudad de Juanjui, en el valle del Huallaga, de donde procede la hoja de coca con que se producen dos terceras partes de la cocaina que se consume en el mundo.

El aeropuerto de Juanjui, que fue ocupado por un comando de 50 soldados de la Fuerza Aérea peruana (FAP), está ubicado en la zona del Alto Huallaga y es paso obligado en la ruta de los narcotraficantes que llevan droga al exterior.

Los militares han impuesto inmediatamente un estricto control de los pasajeros y la carga de los vuelos que se realizan en ese terminal aéreo, unos 60 al dia, en su mayor parte aerotaxis.

TERRORISTAS MUERTOS

LIMA, 3 d(EFE).- Dos miembros del grupo terrorista Sendero Luminoso murieron hoy jueves tras fracasar en su intento de asesinar a cuatro agentes de la policía en la zona central de Lima, dijo a EFE una fuente de la policía peruana.

Los subversivos, que atacaron a los policias a balazos y con explosivos, hirieron a uno de los agentes, mientras que los otros tres repelieron el ataque y mataron a los agresores.

DONACIONES A CUBA

LA HABANA, 3 (Reuter) - El presidente cubano Fidel Castro y unos 100 ciudadanos estadounidenses dieron anoche la bienvenida a un buque con 15 toneladas de medicinas, comida, suministros para las escuelas, sillas de acero, bicicletas y biblias, donadas por 90 ciudades de los Estados Unidos.

Los Pastores por la Paz, organizadores de la campaña que buscaban donaciones para Cuba en los Estados Unidos, dijeron que estaban actuando en desafío al embargo comercial contra Cuba.

En lo que fue calificado como una reunión de solidaridad en el malecón, el presidente Castro, declaró que el barco no sólo traía toneladas de suministros sino también "toneladas de aliento y toneladas de esperanza" para el pueblo cubano.

PAISES AMAZONICOS

QUITO, 3 (Reuter) - Los ocho paises de la cuenca amazónica de Sudamérica pedirán apoyo a la comunidad financiera internacional para salvar a la región y solventar su desarrollo paulatino, por un monto estimado en 20.000 millones de dólares.

El planteo se efectuará durante un encuentro de dos dias en Quito a partir del lunes, con la asistencia de alrededor de 50 representantes de organismos internacionales, gobiernos y organismos no gubernamentales.

"Se espera establecer la estrategia financiera para afrontar la programación a corto y mediano plazo de los paises amazónicos y definir los mecanismos de participación conjunta entre los socios y los donantes", dijo un informe oficial.

Por el Senado

Collor declarado “reo del Estado”

BRASILIA, 3 (EFE).- Declarado reo del Estado por el Senado de Brasil, el presidente procesado, Fernando Collor, se encuentra a la espera de la sentencia, prevista para visperas de Navidad, y mediante la cual puede perder definitivamente el cargo.

Primer magistrado de la Nación entre marzo de 1990 y octubre pasado, Collor pasó de acusado a reo en el juicio politico por corrupción al aprobarse el miércoles en el Senado por amplia mayoria de votos -67 a 3- un informe condenatorio.

La aprobación del informe, elaborado durante dos meses por una comisión senatorial especial, demostró la tendencia irreversible del voto contrario al jefe de Estado apartado temporalmente del cargo y se convirtió en un ensayo general del resultado del veredicto.

"La votación del informe fue una previa del fallo", afirmó el senador Humberto Lucena, lider parlamentario del centrista Partido Movimiento Democrático Brasileño (PMDB), que cuenta con la mayor representación en las cámaras legislativas.

Hasta el escrutinio del veredicto, fijado para el 22 de este mes, restarán trámites procesales sin relevancia, como la presentación por parte de la acusación y de la defensa de resúmenes de sus alegaciones.

La decisión preliminar más importante será el fallo del pleno del Tribunal Supremo, previsto para el dia 16, sobre un recurso interpuesto por Collor para impugnar a 29 de los 81 miembros del Senado a los que acusa de parcialidad.

Los magistrados avalarán con toda probabilidad la determinación del titular del Tribunal y presidente del proceso, Sidney Sanches, quien rechazó la maniobra de la defensa de impedir la participación en la sentencia de los congresistas.

El abogado de la acusación y ex magistrado del Tribunal Supremo Evandro Lins e Silva entregó hoy el resumen de su alegato, y la defensa tiene de plazo hasta el lunes próximo para presentarlo.

Lins e Silva señaló que no interrogará, por considerarlo innecesario para la acusación, a los cinco testigos que señaló para la fase de deliberación final, entre ellos dos ejecutivos de las empresas multinacionales "Mercedes Benz" y "Credicard", que han confesado que pagaron comisiones a la red de corrupción supuestamente montada en el gobierno Collor.

Los testigos de ambas partes podrán ser interrogados en la deliberación final previa a la sentencia, en la que el reo del Estado tiene derecho a defenderse personalmente.

La aplastante votación del informe condenatorio, ratificado por los senadores y ex ministros de Collor Jarbas Passarinho y Affonso Camargo, demostró el callejón sin salida en el que se encuentra el gobernante elegido en diciembre de 1989 con 35 millones de votos.

El senador y ex ministro Marco Maciel, lider del gobierno Collor en el Congreso, expresó después de emitir el voto que "por la lógica, él ya debia haber renunciado, pero él tiene su lógica propia".

Según el empresario Pedro Collor, detonante en mayo pasado del escándalo que terminó con la caida del presidente, su hermano Fernando "nunca" reconocerá su derrota politica y "siempre" negará su implicación con la corrupción.

Después de la deliberación final del proceso, Sanches pedirá a cada uno de los 81 senadores que respondan a la pregunta: "óCometió el reo Fernando Affonso Collor de Mello los delitos que le son imputados, y él debe ser condenado a la pérdida del cargo y a la inhabilitación temporal para funciones públicas?".

Con un mínimo de 54 respuestas afirmativas, Collor pasará a ser ex presidente, y sólo podrá ser candidato a un puesto público después del año 2000, mientras su compañero de papeleta electoral, Itamar Franco, será ratificado como jefe del Estado para cumplir el mandato de cinco años, que expira en enero de 1995.

La Orden de Abogados de Brasil, cuyo presidente, Marcello Lavenere, es uno de los acusadores, pidió al Congreso y al Tribunal Supremo que prosigan el proceso hasta el veredicto en caso de que Collor decida dimitir en los próximos dias para frustrar la condena y poder ser candidato en próximos comicios electorales.

Gorbachov divide aún más a las izquierdas de América

SANTIAGO DE CHILE, 3 (ANSA).- Al igual que en todas las capitales que visita, el ex mandatario soviético Mijail Gorbachov ahondó aquí viejas discrepancias de la izquierda chilena, cuyos representantes disputaron las páginas de los diarios para elogiar o criticar, respectivamente, al ex lider ruso.

El ex gobernante soviético se entrevistará con el presidente Patricio Aylwin y el sábado será distinguido con el título honoris causa de la Universidad de Chile (la principal de este pais) tras una clase magistral sobre "la importancia de la CEI en la politica y la economia mundial".

Pero, más allá de la indudable calidad del estadista para brindar charlas y seminarios, la prensa local asiste a una nueva división de opiniones en la izquierda, desde donde -por una parte- llegaron las más severas criticas a la visita de Gorbachov, en boca del presidente del Partido Comunista chileno, el ex senador Volodia Teitelboim.

El dirigente señaló que el ex mandatario soviético "carga sobre sus espaldas el máximo fracaso politico de la segunda mitad del siglo veinte".

En una interesante explicación para la afición viajera del ex mandatario ruso, el ortodoxo dirigente comunista chileno dijo que "hay personajes que afrontan su caida con heroismo, grandeza o sobriedad discreta. Otros sobreviven a cualquier precio... No sé si por escapismo psicológico (Gorbachov) se dedica a viajar por el extranjero, ofreciendo recomendaciones sobre el nuevo orden internacional".

Teitelboim también criticó que Gorbachov recaude miles de dólares con su gira por cuatro paises latinoamericanos, cobrando las importantes sumas que empresarios politicos -de izquierda y de derecha- abonan para oir sus opiniones geopolíticas.

Los aranceles para esas conferencias suelen girar entre los 400 y 600 dólares por persona.

Segun Teiltelboim, durante treinta años Gorbachov fue un "miembro sumiso del aparato gobernante" en la Unión Soviética, y ahora es traido a Chile en medio de una "ruidosa euforia mercantil de empresarios y propagandistas del neoliberalismo".

En el otro extremo, los ex comunistas agrupados en el PDI, plantearon que "la visita de Gorbachov a Chile tiene un valor que supera fronteras culturales y se coloca en la perspectiva de la conformación de un nuevo gobierno del desarrollo humano".

Según el PDI las criticas comunistas ortodoxas al viaje de Gorbachov son formuladas "desde un micromundo" y resultan "coherentes con la posición de apoyo (del comunismo chileno) al golpe de agosto dado por el aparato comunista en contra de Gorbachov. Pero todo ello es incoherente con la defensa de grandes valores de libertad y de humanismo".

Según los dirigentes del PDI, Gorbachov "ha significado ciertamente un aporte a la reconceptualización global de la politica y a la ubicación superior de los valores intrinsecos -a la manera de Kant- del hombre en tanto tal".

Entretanto, mientras otra vez los comunistas dividen sus aguas, ya varias decenas de empresarios chilenos -imitando a sus colegas de Buenos Aires, por donde recientemente pasó el ex mandatario- adquirieron sus derechos a asistir a las conferencias de Gorbachov, en especial la de mañana, donde el politico ruso analizará "El nuevo orden mundial y su impacto en Chile y en América Latina. Los futuros escenarios politicos y económicos".

P.A.T.
Periodistas Asociados Televisión

A PROPÓSITO DE UN TRABAJO PARA EL MINISTERIO DE RR.EE.

El dia domingo 15 de noviembre se ha publicado en primera página del matutino "El Diario", un articulo con el titulo: "En la Cancilleria sobresueldos pasan los Dls. 257.000. Proyecto de Consultoría benefició a diversas personas y técnicos". En un párrafo de la mencionada copia se dice: ...., "se firmó un subcontrato con la productora de televisión P.A.T. para la elaboración de Programas Noticiosos de 15 segundos de duración sobre Información del Acontecer de Bolivia con temas de interés de Cancilleria y se pagó por ese trabajo 15 mil dólares por 3 meses".

No hay cosa peor que las medias verdades, por ello vale la pena detallar el contrato firmado con la Cancilleria en fecha 25 de noviembre de 1991*. Nuestra empresa firmó un contrato con el Ministerio de Relaciones Exteriores en la gestión del Lic. Carlos Iturralde, para realizar la elaboración de 12 programas de entre 10 y 15 minutos de duración cada uno, y no de 15 segundos cada uno, como aparece en la noticia. El objetivo era reflejar en nuestras principales embajadas un programa sobre temas de interés nacional, a fin de difundir correctamente la imagen del pais. El contrato duró 6 meses, no tres, y nos obligaba a realizar cada documental en dos versiones, una en inglés y otra en castellano y a entregar 15 copias en versión inglesa y 15 copias en versión castellana de cada programa con sus respectivos guiones adjuntos en 6 meses, en consecuencia hemos entregado 360 cassettes con los mencionados programas que fueron distribuidos a nuestras representaciones diplomáticas en América y Europa. Por ese trabajo se nos ha pagado 50.120 Bs. en tres facturas que detallo:

21 Noviembre de 1991, Factura Nº 239, 25.060 Bs. (Tipo de Cambio 3.68)
07 Febrero de 1992, Factura Nº 325, 12.530 Bs. (Tipo de Cambio 3.77)
10 Marzo de 1992, Factura Nº 393, 12.530 Bs. (Tipo de Cambio 3.79)

Por cada programa con las caracteristicas antes descritas nos pagaron 4.176 Bs que, si se comprueba en el mercado publicitario y de noticias, es una cifra muy por debajo del promedio, ya que suele cobrarse entre 1.200 y 2.500 Bs por minuto producido.

El contrato fue firmado por el Lic. Gustavo A. Aliaga, Director del Proyecto BOL/89/031, en representación del Ministerio de Relaciones Exteriores, y por Carlos D. Mesa Gisbert en representación de P.A.T.

Dado que nuestro trabajo se realiza de modo transparente y de cara al público, queremos hacer conocer la información correcta para evitar informaciones antojadizas en torno a nuestro trabajo profesional, legitimo, legal y público.

Carlos D. Mesa Gisbert
DIRECTOR GENERAL

*NOTA: El dia de ayer se publicó esta misma solicitada con un error en la fecha del contrato. Aparecía 25-XI-92, cuando en realidad se firmó el 25-XI-91. La primera factura fue cancelada 4 días antes de la firma del contrato que se retrasó por razones burocráticas. Nuestro trabajo comenzó en la primera quincena de octubre previa aceptación del Ministerio de RR.EE.

CAMARA NACIONAL DE COMERCIO

La Cámara Nacional de Comercio, con el objeto de presentar frecuentes y útiles servicios a su **sector asociado**, ha programado en coordinación con la Dirección General de Impuestos Internos, la realización de un:

SEMINARIO-TALLER

"Nuevo Sistema de Habilitación, Emisión y Control de Notas Fiscales"

TEMARIO: • **Nuevo sistema de Habilitación de Facturas** (R.A. 05-506-92)
• **Manejo Contable Computarizado** (R.A. 05-406-92)
• **Control de Inventarios** (R.A. 05-418-92)

LUGAR: Auditorium de la Cámara Nacional de Comercio (Ingreso calle Colombia Nº 157)

FECHA: Se llevará a cabo el día **viernes 4 de diciembre de horas 14:30 a 18:30**

Comunicamos a nuestros Asociados que al haber concluido las inscripciones a este Seminario, el mismo **SE REPETIRA EL DIA MIERCOLES 9 DE DICIEMBRE DE HORAS 14:30 A 18:30**, para lo cual insinuamos inscribirse a los teléfonos 324340 - 379941 - 350042.

- INSCRIPCION GRATUITA -

La Paz, diciembre de 1992

Clinton considera prioritarias relaciones con latinoamérica

WASHINTON, 3 (EFE).- El presidente electo de EE.UU., Bill Clinton, ha señalado que las relaciones de su Gobierno con Latinoamérica y el Caribe serán uno de sus temas prioritarios, con lo que ha despejado las dudas sobre este asunto.

Clinton ha tenido el gesto de ponerse en contacto el Grupo de Río, reunido en Buenos Aires, y los gobernaqntes de la Cuenca del Caribe, que incluye a Centroamérica, para manifestarles su deseo de mantener la política de cooperación económica.

Ambos mensajes han contribuido a disminuir las dudas y temores que existían sobre la futura política del presidente electo de EEUU hacia el continente, según diplomáticos consultados en Washington. "Se ha producido una rápida evolución en la opinión de Clinton sobre Latinoamérica y el Caribe", opinó hoy, jueves, el director en Washington de la Comisión Económica para América Latina y el Caribe (CEPAL), Isaac Cohen.

Durante su campaña electoral, Clinton ignoró virtualmente a las naciones de la región, a excepción de México y Cuba, y se centró en los temas de su propuesta de recuperación de la economía estadounidense con cierto tono proteccionista. El diario "Los Angeles Times" interpreta el gesto de Clinton hacia Latinoamérica y el Caribe como "el símbolo del grado de interés por la política exterior del próximo Gobierno".

Cohen entiende lo dicho por Clinton como una muestra de "que los temas económicos seguirán en la primera línea", como sucedió con el Tratado de Libre Comercio (TLC) con México y Canadá y la "Iniciativa para las Américas" durante la administración del presidente George Bush.

Otros expertos señalan que, tanto para Bush como para Clinton, la "sensibilidad" hacia Latinoamérica y el Caribe tiene connotaciones políticas y económicas vinculadas con la toma de previsiones ante la probable formación de bloques económicos.

El economista y pensador estadounidense Lester Thurow advierte que el próximo uno de enero se concretará el proyecto de la unidad comercial de la Comunidad Europea, realidad ante la que EEUU se ve obligado a reaccionar. En el actual escenario mundial existe el riesgo de un probable fracaso de la Ronda Uruguay del Acuerdo General sobre Aranceles Aduaneros y Comercio (GATT), que se inició en 1986, por lo que se abrirían las puertas al proteccionismo y la formación de bloques económicos.

Clinton, con su mensaje a los presidentes de los doce gobiernos del Grupo de Río, ha dejado abierta la puerta de la "Iniciativa para las Américas", con la que, según la propuesta de Bush, se pretende crear una zona de libre mercado que abarque desde Alaska a la Tierra del Fuego.

Después de concretarse el TLC con México y Canadá, Chile podría ser el siguiente país que negociase con EEUU un tratado de libre comercio, según Clinton.

Pero el presidente electo también ha dejado abierta la puerta para mantener la cooperación con las naciones de la Cuenca del Caribe que, probablemente, se verán afectadas por la entrada en vigor del TLC con México y Canadá.

Entre Europa y EE.UU.

Definieron aspectos técnicos para evitar guerra comercial

BRUSELAS, 3 (EFE y AP).- La Comisión Europea y Estados Unidos cerraron hoy, jueves, "con éxito" los aspectos técnicos del acuerdo agrícola alcanzado hace diez días entre ambas partes, según confirmaron hoy, jueves, a EFE fuentes comunitarias.

El negociador técnico americano, Joe O'Mara, finalizó hoy en Bruselas sus entrevistas con expertos de la Direccción General de Agricultura de la Comisión Europea -responsable de la negociación en nombre de los doce países comunitarios- para "afinar" ciertos aspectos del acuerdo y evitar las sanciones de Washington.

La responsable de Comercio de la Casa Blanca, Carla Hills, había anunciado para el 5 de diciembre sanciones en forma de un aumento del 200 por ciento de los aranceles de productos europeos por valor de 300 millones de dólares, si la CE no reducía las exportaciones de oleaginosas subvencionadas.

El acuerdo concluido entre ambas partes contempla una limitación en 5.128.000 hectáreas de la producción de oleaginosas comunitaria y una retirada anual de al menos el 10 por ciento de las tierras destinadas a este cultivo. El anuncio de que Francia vetaría este acuerdo porque considera que implica más sacrificios para los agricultores europeos de los que ya supone la reforma de la política agrícola de la CE, no ha impedido a la Comisión seguir negociando.

Fuentes de la Embajada estadounidense en Bruselas manifestaron que sería "una ocasión perdida" si la CE rechazaba el acuerdo agrícola con Estados Unidos ya que "otra oportunidad de acuerdo no se presentaría en mucho tiempo".

PROTEGE A AGRICULTORES EUROPEOS

El comisionado agrícola de la Comunidad Europea, Ray MacSharry ,trató hoy nuevamente de convencer a los granjeros del bloque comercial de 12 países de que el acuerdo agrícola negociado con Washington el mes pasado protege a su sector. Hablando ante dirigentes empresariales de la CE aquí, MacSharry dijo que era bueno para "los intereses del mundo entero" dar temprano término a un acuerdo comercial global.

Pero en su discurso MacSharry abundó en el acuerdo agrícola del 20 de noviembre con Washington que busca poner fin al empantanamiento en las conversaciones mundiales sobre comercio entre 108 naciones.

Dijo que el acuerdo entre la CE y Estados Unidos "responde a todas nuestras preocupaciones" de mantener una viable comunidad agrícola europea, que ahora incluye a nueve millones de agricultores. Los agricultores franceses y otros han montado violentas protestas contra el acuerdo que sus líderes dicen arruinará a millones de agricultores de la CE y que corre el peligro de ser vetado por Francia.

En Manchester

Más de 60 heridos por estallido de bomba

MANCHESTER, Inglaterra, 3 (Reuter) - Guerrilleros del Ejército Republicano Irlandés (IRA) hicieron explotar hoy dos bombas en transitadas calles de Manchester, provocaron heridas a 65 personas y paralizaron el centro de la tercera ciudad británica en magnitud por casi todo el día. La policía dijo que no cabían dudas acerca de la responsabilidad del IRA por las bombas, cada una de las cuales contenía un kilo de explosivos de alto poder. El primero de los artefactos explotó en momentos de máximo tránsito matinal, a las 08:40, frente a un edificio gubernamental en el principal distrito comercial sin previo aviso, e hirió a seis personas.

La segunda y más grave explosión se produjo 90 minutos más tarde cerca de la catedral e hirió a gente que estaba siendo evacuada del escenario de la primera detonación. Muchos se refugiaron en el interior de la catedral.

El IRA, que combate contra el gobierno británico en Irlanda del Nortc, no se adjudicó responsabilidad por los atentados, pero un hombre telefoneó a una institución de beneficencia siete minutos después del primer atentado y dijo que era del IRA, y que cuatro bombas iban a explotar en Manchester.

Expresó que un artefacto había sido colocado en Cathedral Street, no en Caterton Street donde ocurrió la segunda explosión que hirió a mas de 50 empleados que estaban siendo evacuados de edificios de oficinas.

Cumbre en el Vaticano sobre regulación natural de nacimientos

CIUDAD DEL VATICANO, 3 (ANSA).- Expertos provenientes de diversos países del mundo se reunirán en el Vaticano del 9 al 11 de diciembre para discutir sobre los métodos naturales de regulación de la fertilidad.

Se trata de la primera reunión del género convocada por el Pontificio Consejo para la Familia, presidido por el cardenal colombiano Alfonso López Trujillo, y será -dice el comunicado vaticano- "un esfuerzo de la Iglesia para profundizar las válidas alternativas científicas y éticas a la anticoncepción y otras amenazas a la vida".

El Pontificio Consejo prepara para después de la cumbre un documento para promover los métodos naturales de regulación de la fertilidad, que será difundido por obispos, centros de estudio movimientos por la vida y familias.

El aborto no es una solución, por que?:
"Todo niño tiene derecho a la vida
(Comite Nacional de Coordinacion Interinstitucional)

Entre EE.UU., México y Cana[...]

Tratado de Libre Comer[...] se firmará el [...] de este mes

WASHINGTON, 3 [...] Los presidentes de los [...] Unidos y México y el prim[...] tro de Canadá firmarán [...] de Libre Comercio (TLC[...] americano el 17 de d[...] anunció hoy la Casa Bl[...]

El presidente Georg[...] acudirá a la sede de la O[...] firmarlo, en tanto que el p[...] te Carlos Salinas de M[...] primer ministro Brian [...] de Canadá lo harán en [...] paralelas en sus respe[...] ses. "En reconocimiento [...] portancia del acuerdo pa[...] mercio hemisférico, la [...] de la firma tendrá lugar [...] central de la Organizació[...] tados Americanos en Wa[...] dijo una escueta declara[...] Casa Blanca.

El TLC busca crear [...] de libre comercio de 36[...] de habitantes entre los [...] Unidos, México y Cana[...] diante la eliminación g[...] los aranceles comerciales [...] de 15 años. El anuncio de [...] por parte de Bush pone fi[...] de especulación sobre [...] quien suscribiría el pacto [...] ría "Esto es alentador. [...] que las cosas están en [...] correcta," dijo Willian C[...] experto en cuestiones [...] del Instituto de Economía [...] cional, un grupo privado.

Isaac Cohen, director [...] cina en Washington de la C[...] Económica para Améric[...] (CEPAL), dijo por su par[...] firma cierra las puertas a [...] en los Estados Unidos que [...] ban que se renegociara e[...]

"Una vez que se firma [...] ir al Congreso como est[...] bilidad de renegociar [...] afirmó. Clinton ha dado [...] des a Salinas de que ha[...] un tema prioritario de su [...] aventando rumores y esp[...] nes de que bajo su gestión [...] podría sufrir demoras.

Pero en un intento p[...] a los críticos, el presiden[...] agregó que buscará acom[...] pacto con acuerdos paral[...] tinados a asegurarse de [...] impacto sobre los trabaja[...] tadounidenses y sobre e[...] ambiente no sea muy fu[...]

"(La firma) no es el [...] camino ni mucho men[...] Cline refiriéndose a esos [...] paralelos. Pero Cline y Coh[...] cidieron en que, aunque [...] de esos acuerdos puede [...] gunas dificultades en el C[...] eso no alterará los pla[...] prevén la entrada en vigor [...] el 1 de enero de 1994. "[...] duda. El 1 de enero del 9[...] marcha", dijo Cohen.

MINISTERIO DE EDUCACION Y CULTURA

"1992 AÑO DEL BICENTENARIO DEL MARISCAL ANDRES DE SANTA CRUZ"

MINISTERIO DE EDUCACION Y CULTURA
DIRECCION GENERAL DE EDUCACION URBANA
DIRECCION DEPARTAMENTAL DE EDUCACION URBANA
SEGUNDA CONVOCATORIA A CONCURSO DE MERITOS
DEPARTAMENTO LA PAZ

(Continuación del Proceso de Institucionalización)

El Ministerio de Educación y Cultura, la Dirección General de Educación Urbana y la Dirección Departamental de Educación Urbana de La Paz, en estricto cumplimiento del Código de la Educación Boliviana, Reglamento del Escalafón Nacional y Convenio suscrito con la Confederación de Trabajadores de la Educación Urbana de Bolivia, CONVOCAN al Segundo Concurso de Méritos como continuación del proceso de Institucionalización para la provisión de los siguientes cargos jerárquicos de La Paz:

I. CARGOS EN CONCURSO:
1 Supervisoría del Ciclo Intermedio ciudad Zona "B".
3 Supervisorías del Ciclo Básico Provincia Zonas A, C y D.
2 Supervisorías del Ciclo Básico Ciudad Zonas C y E.
1 Supervisoría del Ciclo Básico Nocturno.
2 Supervisorías de Intermedio y Medio de El Alto.
1 Supervisoría de Educación Musical.
1 Supervisoría de Artes Plásticas, Ciudad y Provincia
2 Supervisorías de Educación Física Ciudad y Provincias
1 Supervisoría de CEMA
1 Supervisoría de IBA-EBA
1 Supervisoría de Centros Integrados
1 Supervisoría de Educación No Formal
1 Supervisoría de Técnica Industrial

II DE LOS PARTICIPANTES
1.- Tienen derecho a participar todos los docentes del área urbana del departamento de La Paz que se encuentren en servicio activo en los diferentes ciclos, niveles y modalidades a los que se postulan
2.- En caso de no presentarse por lo menos tres concursantes a cada cargo en concurso, los postulantes no cumplieran los requisitos exigidos en la presente convocatoria para conformar terna, se declarará desierto el concurso en dicha Supervisión, debiendo emitirse una nueva convocatoria dentro de los próximos 60 días de vencido el plazo de calificación de expedientes.

III DE LOS REQUISITOS
1. Todo postulante para su participación en el Concurso de Méritos para optar cargos, deberá cumplir con los siguientes requisitos:
- Ser ciudadano boliviano.
- Poseer título docente en provisión nacional
- Haber cumplido con lo establecido por el artículo 228 del Código de Educación Boliviana.
- Tener un mínimo de 8 años de servicio y 120 puntos para Supervisores.
- Para el cumplimiento de lo establecido por el Artículo 55 del Reglamento del Escalafón Nacional se convocará a prebiscito general del magisterio.
2. No tener SENTENCIA EJECUTORIADA de procesos judiciales administrativos, ni sindicales, ni veto sindical de alguna de las instancias organizativas del magisterio de La Paz.

IV. DE LA PRESENTACION DE EXPEDIENTES
1. La solicitud de participación en el Concurso se efectuará mediante memorial dirigido al Director Departamental de Educación Urbana junto al expediente profesional que será presentado en la Dirección General de Educación Urbana.
2. El expediente deberá estar organizado de acuerdo a lo establecido por el Artículo 24 del Reglamento del Escalafón Nacional.

V. DE LA CALIFICACION DE EXPEDIENTES Y CONSTITUCION DEL TRIBUNAL
1. La calificación de expedientes se realizará en sujeción a lo dispuesto por el Reglamento del Escalafón Nacional en sus Artículos 24 al 34; se lo hará en presencia del interesado; sin embargo la ausencia del mismo no impedirá ni anulará el puntaje otorgado.
2. En concordancia con el Artículo 57 del Reglamento del Escalafón Nacional, el Tribunal calificador de Primera Instancia estará constituido de la siguiente manera:
- Presidente, Director Departamental de Educación Urbana Institucionalizado de La Paz.
- Secretario, Supervisor Departamental de Educación Urbana Institucionalizado de La Paz.
- Vocal, un Delegado de la Federación Departamental de Maestros Urbanos de La Paz.

VI. DEL PROCESO DEL CONCURSO
1. El Tribunal Calificador de Primera Instancia elevará informe circunstanciado del proceso de calificación establecido en la presente CONVOCATORIA dentro del tercer día de fenecidos los plazos y términos.
2. El tribunal de Segunda Instancia, resolverá las apelaciones en el término de tres días de recibido el informe señalado en el punto (VI.1).
3. El Tribunal de Apelación estará conformado por el Director General de Educación Urbana de Bolivia y un delegado de la Confederación Nacional de Trabajadores de la Educación Urbana de Bolivia.
4. Para elaborar las ternas establecidas en los artículos 215 y 222 del Código de la Educación Boliviana, el Tribunal Calificador organizará mediante voto directo y secreto, consulta por ciclos, niveles y modalidades para las Supervisiones para establecer el aval o ascendiente sindical del magisterio.
5. El Director General de Educación Urbana, una vez conocido el informe de la Comisión Calificadora elevará ante la Sra. Ministro de Educación y Cultura el informe circunstanciado, así como las ternas establecidas por los artículos 215 y 222 del Código de la Educación Boliviana, dentro del tercer día de recibidos los informes.
6. La designación de autoridades se efectuará dentro de los diez días siguientes de haber recibido el informe en el Ministerio de Educación y Cultura.
7. El proceso de Institucionalización se sujetará al siguiente cronograma:

PRESENTACION EXPEDIENTES	CALIFICACION	APELACIONES	CONSULTA ASCENDIENTE	DESIGNACION
Del 7 al 18 de diciembre	Del 21 al 31 de diciembre	Del 4 al 6 de enero	11 de enero de 1993	Hasta el 30 de enero de 1993

La Paz, diciembre de 1992

DIRECCION NACIONAL DE RELACIONES PUBLICAS Y PRENSA

MINISTERIO DE EDUCACION Y CULTURA

DIRECCION GENERAL DE EDUCACION URBANA
CONVOCATORIA A CONCURSO DE MERITOS

El Ministerio de Educación y Cultura, por intermedio de la Dirección General de Educación Urbana en estricto cumplimiento del Código de la Educación Boliviana, reglamento del Escalafón Nacional y convenios suscritos con la Confederación de Trabajadores de Educación Urbana de Bolivia CONVOCAN a concurso de Méritos para la provisión de cargos jerárquicos de la ciudad de UYUNI.

I. CARGO EN CONCURSO

1.- Supervisor Regional

II. DE LOS PARTICIPANTES

2.1. Tienen derecho a participar todos los docentes del área Urbana del distrito de UYUNI que se encuentran en servicio activo en los diferentes ciclos, niveles y modalidades.

2.2. En caso de no presentarse por lo menos tres concursantes o los postulantes no cumplieran los requisitos exigidos o establecidos en la presente CONVOCATORIA para conformar - terna, se declarará desierto al Concurso debiendo, llamarse a uno nuevo a más tardar dentro de los 60 días de recibidos los informes en el Ministerio de Educación y Cultura.

III. DE LOS REQUISITOS

3.1. Todos los postulantes para su participación deberán cumplir con lo determinado en el artículo 228 del Código de la Educación Boliviana y los artículos 54 y 55 del reglamento del Escalafón nacional.

3.2. Tener el memorandum de designación de la Dirección General de Educación Urbana como Director Titular de Establecimiento Educativo tal como establece el Art. 228 del Código de la Educación Boliviana.

3.3. No tener sentencia ejecutoriada en procesos judiciales administrativos ni sindicales.

3.4. Para el cumplimiento del art. 55 del Reglamento del escalafón Nacional, el tribunal calificador de Méritos organizará entre las bases del magisterio, una consulta, empleando para ello el procedimiento democrático más idóneo.

3.5. El resultado de la consulta servirá para que el Director General de Educación Urbana la terna correspondiente atendiendo al espíritu de los arts. 215 y 222 del Código de la Educación Boliviana y el Art. 55 del Reglamento del Escalafón Nacional.

IV. DE LA PRESENTACION DE EXPEDIENTES

4.1. La solicitud de participación en el Concurso se efectuará mediante memorial dirigido al Director General de Educación Urbana y presentado junto al expediente profesional de la Dirección Regional con copia a la Federación Regional de Trabajadores de Educación Urbana.

4.2. El expediente deberá estar organizado de acuerdo a lo establecido por el art. 24 del Reglamento del Escalafón Nacional.

V. DE LA CALIFICACION DE EXPEDIENTES Y CONSTITUCION DEL TRIBUNAL

5.1. La calificación de expedientes se realizará a sujeción a lo dispuesto por el Reglamento del Escalafón Nacional en sus arts. 24 al 34, se lo hará en presencia del interesado; sin embargo, la ausencia del mismo no impedirá ni anulará el puntaje otorgado.

5.2. En concordancia con el art. 57 del Reglamento del Escalafón Nacional, el Tribunal Calificador de primera instancia estará constituido de la siguiente manera:
PRESIDENTE: Director Departamental de Potosí
SECRETARIO: Supervisor Institucionalizado de Potosí
VOCAL: Representante de la Federación de trabajadores de Educación Urbana de Potosí

5.3. El Tribunal de Apelación estará conformado de la sgte. manera:
PRESIDENTE: Director General de Educación Urbana
SECRETARIO: Representante de la C.T.E.U.B.

VI. DEL PROCESO DEL CONCURSO Y CRONOGRAMA

6.1 El Tribunal Calificador de primera instancia elevará informe circunstanciado del proceso de calificación establecido en la presente convocatoria dentro del tercer día de fenecidos los plazos y términos.

6.2 El Tribunal de apelación resolverá las apelaciones en el término de tres días de recibido el informe señalado en el punto 6.1.

6.3 El Tribunal de apelación estará conformado por el Director General de Educación Urbana y un Ejecutivo de la Confederación de trabajadores de Educación Urbana de Bolivia, adjunto los antecedentes y procesadas las apelaciones si las hubiera dentro del tercer día de recibidos los informes.

6.4 La designación de autoridades se efectuará dentro de los 10 días siguientes de haber sido recibido el informe del Director General.

6.5. El proceso de Institucionalización se sujetará al siguiente cronograma.

PRESENTACION DE EXPEDIENTES
Hasta el 11 de diciembre de 1992

CALIFICACION DE EXPEDIENTES
del 14 al 16 de diciembre

APELACIONES
Hasta el 23 de diciembre

CONSULTA
Hasta el 28 de diciembre

ELEVACION DE TERNA
Hasta el 7 de enero de 1993

DESIGNACION DE AUTORIDAD
Hasta el 17 de enero de 1993

La Paz, diciembre de 1992

DIRECCION NACIONAL DE RELACIONES PUBLICAS Y PRENSA

MINISTERIO DE EDUCACION Y CULTUR[A]

DIRECCION GENERAL DE EDUCACION URBANA
DIRECCION DEPARTAMENTAL DE EDUCACION URB[ANA]

CONCURSO PARA ASCENSO A DIRECCIONES DE ESTABLECIMIENTOS EDUCATIVOS GESTION 199[...]

CONVOCATORIA

El Ministerio de Educación y Cultura a través de la Dirección Ge[...] Educación Urbana y la Dirección Departamental de Educación Urbana de[...] de acuerdo al Art. 228 del Código de la Educación Boliviana, el Art[...] Reglamento del Escalafón Nacional y el Reglamento para Concurso de[...] y exámenes de capacidad para ascenso a Direcciones de Establec[...] Educativos aprobados por Resolución Ministerial Nº 2679 de 7 de novie[mbre] 1990, CONVOCA al Magisterio Departamental a Concurso de Méritos y E[...] de Capacidad para optar el cargo de Director de Establecimientos edu[...] declarados en vacancia en todos los niveles, ciclos y modalidades de Edu[...] Urbana Departamental, de acuerdo a las siguientes bases:

1. REQUISITOS:

1. Estar en servicio activo.
2. Poseer el Título docente en Provisión Nacional.
3. Tener un mínimo de 5 años de servicio docente.
4. Presentar el expediente profesional que contenga los siguientes [...] mentos:

a) Oficio dirigido al Director Departamental o Supervisor Regional, [...] do su postulación con especificación de área, nivel, ciclo o modal[...] conformidad al Título profesional.
b) Certificado de Egreso.
c) Título en Provisión Nacional.
d) Certificado de años de servicios expedidos por la autoridad comp[...]
e) Copia de la Cédula de Identidad.
f) Certificado otorgado por la Dirección Departamental o Sup[...] Regional que acredite no tener sentencia ejecutoriada por proceso[...]
g) Documentos originales que acrediten méritos obtenidos en la [...] Docente organizados de acuerdo a lo establecido en el Capítulo [...] Reglamento de Escalafón Nacional.

II. FASES DEL CONCURSO:

1ra. Se declaran en vacancia todas las Direcciones en acefalía desde [...]
2da. Presentación e inscripción de postulantes del 7 al 18 de Dic[iembre]
3ra. Calificación de méritos del 21 de Diciembre al 8 de Enero.
4ta. Plazo de apelaciones hasta 3 días después de haber culmina[do la] calificación de expedientes.
5ta. Veredicto de apelaciones dentro del tercer día de recibid[as las] apelaciones, 18 de Enero.
6ta. Examen de capacidad, 22 de Enero.
7ma. Publicación de resultados, 31 de Enero.
8va. Designaciones a partir del 1ro. de Febrero

III. COMISIONES CALIFICADORAS:

Funcionarán las siguientes comisiones:

- Comisión de Calificación de Expedientes
- Comisión de Apelación.
- Comisión de Calificación de Examen de Capacidad.

IV. DERECHO A EXAMEN

El postulante debe cancelar la suma de Bs. 20.-, por concepto de e[...] depósito que realizará en la Cuenta: 7-J-770 Dirección Departam[ental] Ministerio de Educación, del Banco Central.

La Paz diciembre de 1992

DIRECCION NACIONAL DE RELACIONES PUBLICAS Y PRENSA

eltsin pretende neutralizar parlamento ruso

Desea las manos libres para impulsar las reformas económicas.- Diputados comunistas y demócratas, que participan en el VII Congreso de Diputados Populares de Rusia, se enzarzaron en una auténtica pelea a bofetadas y patadas.

OSCU, 3 (Reuter).- El presidente Yeltsin trató hoy de afianzar propios poderes y neutralizar al parlamento de Rusia a fin de las manos libres para impulsar reforma económica.
...resolución formada por Yeltsin ...circular hoy en el tercer día de ...del Congreso de Diputados ...la legislatura suprema, de ...eludió el orden constitucional ...clave.
...sus términos, el presidente ...a su exclusivo cargo la re... de leyes en cuestiones ban... de mercados de valores, fi... cambios, aduanas, presu... precios, reforma agraria y la ...de ministros.
...proyectos de ley de Yeltsin podrían ser enmendados por el parlamen... el Soviet Supremo, pero sólo con su aprobación.
...radical documento difícilmente logre la mayoría necesaria en el ...de 1.040 miembros -que tiene un núcleo central decididamente ...- sin cambios substanciales.
...diputado conservador, Gennady Sayenko, denunció la resolución de ...como "un intento por lanzar un golpe de estado".
...perfiló las líneas de batalla entre Yeltsin y diputados ...del Congreso que preferirían despojarlo de sus poderes y ...la integración del gabinete. El Soviet Supremo, más reducido, es ...manejable por el presidente que el Congreso, que ha sido el ...resistencia al primer ministro interino de Yeltsin, Yegor Gaidar.
...las leyes de la Federación Rusa y las resoluciones del Soviet Supremo... ...contradigan esta resolución son consideradas nulas y no tendrán ...", consignó la resolución.
...propuesta de Yeltsin le daría mayores perspectivas de instalar a ...como primer ministro pleno. De lo contrario, el Congreso bien podría ...al presidente la mayoría simple que necesita esta semana.

COMBATE PUGILISTICO

...comunistas y demócratas, que participan en el VII Congreso ...Populares de Rusia, se enzarzaron hoy, jueves, en una ...pelea a bofetadas y patadas provocada por las discrepancias ...modo de votación que debían realizar.
...tensión y las pasiones durante toda la tercera jornada de la séptima ...del Macroparlamento fueron caldeándose más y más y alcanzaron su ...máximo cuando los legisladores abordaron las enmiendas constitu... que deben hacer posible la aprobación de una ley que recorta ...los poderes del Gobierno y del presidente ruso, Boris Yeltsin.
...detonante de la pelea, en la que el diputado demócrata Anatoli Shabat ...varios "directos" en el rostro, fue el modo en que el presidente del ..., Ruslán Jasbulátov, dirigió las votaciones para determinar si las ...deben ser votadas de modo secreto o nominal.

Para hacer posible la ayuda humanitaria
Por unanimidad ONU aprobó uso de la fuerza en Somalia

NACIONES UNIDAS, 3 (EFE).- El Consejo de Seguridad de la ONU aprobó hoy jueves por unanimidad el uso de la fuerza en Somalia para hacer posible la ayuda humanitaria, en una resolución que en los puntos principales de su parte dispositiva dice lo siguiente:

"El Consejo de Seguridad,

-Reafirma su exigencia de que todas las partes, movimientos y facciones de Somalia pongan fin de inmediato a las hostilidades, mantengan un alto al fuego en todo el país y cooperen con el representante especial del secretario general, así como con las fuerzas militares que se establecerán en virtud de la autorización extendida en esta resolución para facilitar el proceso de distribución de socorro, reconciliación y solución política en Somalia.

-Exige que todas las partes, movimientos y facciones de Somalia tomen todas las medidas necesarias para facilitar los esfuerzos de la ONU, los organismos especializados y las organizaciones humanitarias para prestar, con carácter de urgencia, asistencia humanitaria a la población afectada de Somalia.

-Condena enérgicamente todas las violaciones del derecho humanitario que tienen lugar en Somalia, en particular la obstaculización deliberada de la entrega de alimentos y suministros médicos esenciales para la supervivencia de la población civil, y afirma que los que cometan tales actos serán considerados responsables de ellos a título individual.

-Decide que las operaciones y la continuación del despliegue de los 3.500 integrantes de la Operación de las Naciones Unidas en Somalia (ONUSOM) autorizados en el párrafo 3 de la resolución 775 (1992) se lleven adelante a discreción del secretario general a la luz de su evaluación de las condiciones existentes en el terreno y pide al secretario general que mantenga el Consejo informado sobre el particular y haga las recomendaciones necesarias para que la Operación pueda cumplir su mandato donde las circunstancias lo permitan.

-Hace suya la recomendación hecha por el secretario general en su carta del 29 de noviembre de 1992 de que se tomen medidas en virtud del Capitulo VII a fin de establecer cuanto antes un entorno seguro para las operaciones de socorro humanitario en Somalia.

-Acoge con beneplácito el ofrecimiento de un Estado miembro, descrito en la carta del secretario general al Consejo del 29 de noviembre relativa a la creación de una operación para establecer ese entorno seguro.

-Acoge con beneplácito los ofrecimientos de otros estados miembros de participar en la fuerza unificada.

-Actuando de conformidad con el Capitulo VII de la Carta de las Naciones Unidas, autoriza al secretario general y a los estados miembros que cooperen en la puesta en práctica del ofrecimiento antes mencionado para que, en consulta con el secretario general, empleen todos los medios necesarios para establecer cuanto antes un ambiente seguro para las operaciones de socorro humanitario en Somalia.

-Hace un llamamiento a todos los estados miembros en condiciones de hacerlo para que proporcionen fuerzas militares y hagan contribuciones adicionales, en efectivo o en especie, de conformidad con el párrafo anterior, y pide al secretario general que establezca un fondo por cuyo conducto pueden hacerse llegar las contribuciones, cuando proceda, a los estados u operaciones correspondientes.

-Autoriza al secretario general y a los estados miembros interesados para que tomen las providencias necesarias para el mando y el control unificados de las fuerzas de que se trata, en el contexto del ofrecimiento anteriormente mencionado.

-Pide al secretario general, así como a los estados miembros que actúen conforme a lo autorizado, que establecan los mecanismos neccesarios de coordinación entre las Naciones Unidas y sus fuerzas militares.

-Decide nombrar una comisión "ad hoc" compuesta de miembros del Consejo de Seguridad para que informe al Consejo sobre la aplicación de la presente resolución.

-Invita al secretario general a que adscriba un pequeño grupo de enlace de la ONUSOM al cuartel general sobre el terreno del mando unificado.

-Pide al secretario genral y, según proceda, a los estados interesados, que presenten informes periódicos al Consejo, el primero a más tardar quince dias después de la aprobación de la presente resolución, sobre la aplicación de la misma y el logro del objetivo de establecer un entorno segujro, de manera que el Consejo pueda adoptar la decisión neccesaria de reanudar, tras un rápido periodo de transición, las operaciones de mantenimiento de la paz".

Breves

"Aldea de los idiotas"

PEKIN, 3 (ANSA).- Se encamina hacia la rehabilitación la aldea de Zhixue, en la región del Liaoning, en el norte de China, conocida internacionalmente con la poco envidiable denominación de la "Aldea de los Idiotas" porque el 12.8 por ciento de sus habitantes sufre de enfermedades mentales.

Aparentemente, las causas de esta situación corresponden en general a la carencia de yodo en la región y, dicen los lugareños, a matrimonios entre consanguíneos o entre personas enfermas. Hoy Zhixue, después de un programa realizado durante tres años por la Asociación para la Planificación Familiar y otras organizaciones sanitarias, es una aldea donde nacen sólo "niños sanos y hermosos".

Partido ruso de los comunistas

MOSCU, 3 (DPA).- Un partido ruso de los comunistas (PRC) ha convocado un congreso fundacional el fin de semana, informa hoy Pravda, ex-órgano central de los comunistas soviéticos.

El tribunal constitucional ruso declaró de derecho, el lunes pasado, la prohibición por el presidente Boris Yeltsin de los órganos rectores del anterior Partido Comunista de la Unión Soviética (PCUS) y del Partido Comunista Ruso (PCR). Sin embargo calificó de no conforme con la constitución la disolución de las organizaciones de base. Esta última decisión tomaron los comunistas como motivo para la fundación de un nuevo partido.

Pravda publica el llamado de un comité fundacional, en el que son criticados masivamente el presidente ruso Boris Yeltsin y su gobierno. Camaradas comunistas, nos dirigimos a vosotros en un grave momento de la historia rusa, comienza la declaración.

Reciclaje no tóxico de plásticos

TOKIO, 3 (DPA).- El consorcio electrónico Toshiba Corp. ha desarrollado un procedimiento único para el reciclado de plásticos sin perjuicio para el medio ambiente, según dio a conocer hoy en Tokio un vocero de la empresa.

El método de reciclaje se aplica ante todo al cloruro de polivinilo (PUC) y otros materiales plásticos de base clorada, que se convierten en gasolina o kerosén, sin dejar residuos tóxicos.

Estas sustancias plásticas, que conforman el 80 por ciento de todas las sustancias sintéticas, sólo podían reciclarse hasta ahora en medida limitada debido a la alta toxicidad de los residuos que se producían.

...voz de la delegación palestina
...el ha reconocido a la OLP

...SALÉN, 3 (EFE).- Israel ha reconocido de hecho a la Organización para ...de Palestina (OLP) al abolir la prohibición de contactar con ella, según ...de la delegación palestina en las conversaciones de paz, Hanan Ashraui.
...israelí aprobó el miércoles, en la primera de tres lecturas, un ...que deroga la que vetaba desde 1986 los contactos con emisarios de la ...y preveía hasta tres años de prisión para los infractores.
..., residente en la ciudad de Ramala, en Cisjordania ocupada, dijo a los ...hoy, jueves, que confía en que en breve se puedan celebrar reuniones ...representantes de la OLP, con sede en Túnez, y de Israel.
...su proyecto de ley, el ministro israelí de Justicia, David Libai, ...su iniciativa "no implica un cambio de postura en el Partido Laborista, ...a la creación de un Estado Palestino" y a negociar con la OLP.
...ronda de conversaciones bilaterales entre Israel y los representantes ...ocupados de Cisjordania y Gaza comenzará el próximo lunes, día ..., pero se ignora si la OLP aceptará participar en ellas.
...la séptima ronda, el pasado noviembre, Ashraui y otros portavoces ...palestina acusaron a Israel del estancamiento en que se hallan las ...para un acuerdo sobre un estatuto provisional de autonomía en ...

NECESITAMOS:
JOVENES Y SEÑORITAS
DINAMICOS Y CON DESEOS DE TRIUNFAR
...ESTRA EMPRESA CON PRESTIGIO NACIONAL
...OS ESPERA EL DIA LUNES 7 DE DICIEMBRE
A HRS. 08:30 A 10:00
EN EL EDIFICIO ESPERANZA 2do. PISO.

...CRETARIA EJECUTIVA PROGRAMA P.L. 480 TITULO III
...MUNICADO A LOS PRESTATARIOS DE LOS
...X BANCOS POTOSI, CREDITO ORURO Y
BLADESA

...ecretaría Ejecutiva P.L. - 480 Título III, comunica ...prestatarios del Proyecto "CREDITO AGRICOLA ...MERGENCIA" (C.A.E.). que USAID/Bolivia apro... de manera excepcional y por última vez, la ...gramación de sus créditos.

...interesados en sujetarse a la reprogramación, ...en hacer llegar sus solicitudes respectivas a nues... oficinas en el Edificio HANSA Piso 20 en la ciudad ...a Paz, hasta el 31 de enero de 1993. Pasada esta ..., no se atenderán solicitudes de reprogramación ...ningún concepto.

La Paz, noviembre de 1992

...GANISMO NO GUBERNAMENTAL
...NECESITA COMPRAR OFICINAS

...iere comprar casa o piso completo para el ...namiento de sus oficinas, con las siguientes ...terísticas:

...rea útil de 400 Mts2 aproximadamente.
...a ubicación deberá ser, en lo posible, en la zona de ...opocachi, San Jorge o inmediaciones.
...referencia en edificio nuevo y en un sólo piso.
...isponibilidad de dos garages.
...ocumentos legales de propiedad e impuestos ...talmente saneados y al día.
...lazo de entrega (en lo posible de inmediato).

...ropuestas, deberán ser entregadas en un sobre cerrado y ...do, hasta el 15 de diciembre de 1992 a horas 17:00 en la ...Lisímaco Gutiérrez No. 490, casa No.4 (entre Sánchez ...y 20 de octubre). Los sobres con las propuestas serán ...tas en la misma dirección el 16 de diciembre de 1992.

BANCO DEL ESTADO
La Paz - Bolivia

BANCO DEL ESTADO BOLIVIA

COMUNICADO
AL PUBLICO EN GENERAL

EL BANCO DEL ESTADO, comunica a la opinión pública en general y a los usuarios en particular, que por disposiciones contenidas en el D.S. 23334, promulgado en fecha 30.11.92. suspenderá sus operaciones a partir del día 21.12.92. motivo por el cual agradeceremos apersonarse por nuestras oficinas en todo el territorio nacional a partir del 4 al 18 del presente mes, con el objeto de proceder al retiro de sus recursos de Depósitos en Cuentas Corrientes, Caja de Ahorros, Depósitos a Plazo Fijo y otros servicios.

Diciembre de 1992

Gobierno: Beneficios del modelo deben alcanzar a los más pobres

La tarea fundamental del momento es lograr que los beneficios de la economía de mercado alcancen a los sectores más pobres de la sociedad, afirmó ayer el ministro de Planeamiento, Samuel Doria Medina.

"La economía de mercado es una especie de club exclusivo, con requisitos exigentes para su ingreso. No todos pueden ser socios de ese club", dijo para justificar la necesidad de levantar las barreras que impiden que grandes segmentos de la población se incorporen al esquema económico en actual vigencia.

En el panel sobre "El modelo neoliberal y la cuestión social", el ministro señaló que los principales obstáculos, que impiden que los pobres puedan aprovechar las ventajas de la estabilidad y el crecimiento bajo la economía de mercado, radican en sus graves condiciones de desnutrición y falta de educación.

Samuel Doria Medina

Hay una relación directa entre la educación y la nutrición con los beneficos de la economía de mercado, dijo.

Del mismo modo, explicó que el desigual acceso a la infraestructura y la discriminación que prevalece en el país en contra de las mujeres y de los grupos étnicos, también frenan la satisfacción de las necesidades básicas en esos sectores.

Para esa autoridad, el "perfil" de los pobres en Bolivia sería: no son hispanoparlantes, no son hombres y viven en su generalidad en el campo.

INSUFICIENCIAS DEL MODELO

A pesar de destacar los avances en la estabilidad y crecimiento económico, derivados de la aplicación del neoliberalismo, el ministro admitió las insuficiencias del modelo para resolver por sí solo los problemas sociales y la pobreza.

"Claramente se ha establecido que sólo con la economía de mercado no se va a poder resolver los temas de pobreza y es por eso que tenemos una estrategia social que viene desde el año 91, donde se habla de una política social", manifestó.

Las líneas maestras de la política social gubernamental se asientan, según su opinión, en prestar atención a los sectores más pobres, utilizando de manera selectiva los recursos disponibles.

Es una política social "focalizada" hacia los grupos más desprotegidos, "selectiva" al dar prioridad a las necesidades básicas e "integral", porque no son proyectos aislados sino programas para resolver la pobreza, afirmó.

Del mismo modo, puntualizó la necesidad de introducir el concepto de eficiencia en la elaboración y evaluación de los proyectos sociales, los que deberían contar con la activa participación de los beneficiarios.

AVANCES

Según el ministro, el gobierno estaría avanzado para allanar el camino de los pobres hacia la economía de mercado.

"Hemos mejorado la información y la administración" en esos rubros, dijo al resaltar el trabajo de la Unidad de Análisis de Política Social (UDAPSO), para diseñar políticas de lucha contra la pobreza.

Paralemente, relevó la mayor dotación de recursos para el área social. "Se ha incrementado la inversión social con respecto al año anterior, tanto en lo programado como en lo ejecutado", indicó al afirmar que el gasto social de 1992 alcanzó al 4,6% del total de gasto público.

En 1986 se habría destinado a la inversión social apenas el 2,6% del gasto total.

"En 1991, la inversión del Fondo de Inversión Social fue de 880.000 dólares y en este año, en los primeros diez meses ya ha invertido 15 millones de dólares", aseguró tras informar que la cooperación crediticia internacional -a diferencia de años anteriores- también se canaliza con prioridad al sector social.

Según el ministro, las reformas estructurales que el gobierno prepara sobre la salud, educación y seguridad social, también estarían inspiradas en resolver paulatinamente la deuda social acumulada hasta 1980.

DESAFIOS

Para poder afrontar con éxito la "lucha contra la pobreza", afirmó, la política social debería ser permanente y a largo plazo, y no estar sujeta a cambios radicales que puedan imprimir los gobiernos de turno.

"La reforma al interior del Estado es larga y creo que tendrá que hacerse en lo que resta de este siglo", agregó.

Otro elemento en esta estrategia -planteada por Doria Medina-, es que además del papel que juega el Estado en mitigar la pobreza, también es importante el accionar de la empresa privada, pagando impuestos e invirtiendo en el país, y de la Iglesia, que debería abandonar los "métodos asistencialistas" y llevar adelante tareas más sustentables, focalizadas y eficientes, para que tengan mayor impacto.

"El modelo neoliberal y la cuestión social" fue el tema de un debate, auspiciado por BAREMO entre gobierno, iglesia y empresarios. Doria Medina dijo que "la economía de mercado es una especie de club exclusivo", mientras que Illanes señaló que "la supuesta cara social que publicita el gobierno tiene fines electoralistas" y Gramunt advirtió que "hay límites para las ciegas y frías leyes del mercado". De iz. a der.: José Gramunt, Fernando Illanes, Samuel Doria, y Herman Antelo, el anfitrión.

Iglesia postula modelo económico solidario

La Iglesia Católica postula un modelo económico solidario, real y eficiente, que conjugue la libre iniciativa, creatividad de las personas y de los grupos, con la función moderadora del Estado y la atención a los sectores más pobres, afirmó ayer el sacerdote jesuita y periodista José Gramunt de Moragas.

Durante su intervención en el panel "El modelo neoliberal y la cuestión social", destacó las directrices de la Cuarta Conferencia de Obispos latinoamericanos, que plantean, frente al "neoliberalismo puro," la necesidad de que el Estado cumpla una función moderadora y de atención a los sectores más desprotegidos y desamparados de la sociedad.

LOS LIMITES DE LAS LEYES DE MERCADO

"La Iglesia está obligada a velar por los más pobres (...) y denunciar a la economía de mercado que afecte a los intereses de los pobres", dijo al indicar que existen límites para el accionar de las "ciegas y frías" leyes del mercado.

"¿Hasta dónde debe llegar la libertad de mercado?", cuestionó al selecto grupo de participantes del panel organizado por BAREMO, una consultora de análisis económico vinculada al MNR.

José Gramunt de Moragas, S.J.

Para Gramunt, sectores mayoritarios de la población, que carecen de recursos económicos, no pueden acceder a la salud, educación y vivienda, por lo que estos servicios deberían ser provistos por la sociedad organizada y no estar sujetas a la fría lógica del mercado.

"No puede haber una economía de mercado creativa y al mismo tiempo socialmente justa, sin un sólido compromiso de toda la sociedad (...) con la solidaridad, a través de un marco jurídico que asegure el valor de la persona, la honradez, el respeto a la vida y la justicia distributiva", agregó.

UN AGOBIO MUY LIBERAL

Según la Cuarta Conferencia de Obispos latinoamericanos -mencionada por Gramunt-, en la década de los años 80 se agudizó la brecha entre ricos y pobres, siendo los sectores mayoritarios de la población los que tuvieron que soportar el peso de la inflación, de la caída en los salarios reales, el desempleo y la informalidad.

Además, "la convivencia democrática se vino deteriorando por la corrupción administrativa", la desatención de lo social por parte de los partidos políticos, el clientelismo político y la poca participación, agregó.

"Las políticas de ajuste, aunque puedan ser beneficiosas, pueden inferir un grave deterioro en la economía de los más pobres", dijo al demandar que la sociedad y el Estado compensen, con urgencia, el costo social que agobia a los pobres.

CAMBIO DE PIEL

La "nueva preocupación por el tema social", que vienen mostrando los organismos internacionales, también fue resaltada por Gramunt, que ve en esas actitudes una "señal positiva".

"Hay un cambio de piel" en esas entidades, dijo al explicar que las motivaciones que llevan a los organismos financieros a promover la atención de lo social, radica en la percepción de que no es posible un crecimiento sostenido sin paz social.

"La paz social es una condición indispensable para el crecimiento económico", manifestó.

MAS ALLA DE LA EQUIDAD

En el planteamiento general de la Iglesia, se postula la necesidad de buscar el funcionamiento de la economía y de la sociedad bajo moldes cada vez más solidarios.

A diferencia de algunos planteamientos sobre "crecimiento con equidad", Gramunt dijo que "la equidad es un término con dimensiones preferentemente jurídicas, mientras que el término de solidaridad alcanza a la actitud del ser humano con respecto a los demás".

"Incluso habiendo equidad jurídica y económica, siempre habrá unas bolsas de marginalidad y de pobreza, que sólo pueden ser superadas con una actitud humana fraterna, que va con la solidaridad", finalizó.

Empresarios privados

Deuda social es una bandera electoral de los políticos

El presidente de la Confederación de Empresarios Privados de Bolivia (CEPB), Fernando Illanes, afirmó ayer que el tema de la deuda social se está convirtiendo en una bandera política con la cual las agrupaciones partidarias esperan obtener réditos en las próximas elecciones nacionales.

LA AMMESIA SOCIAL Y LAS ARGUCIAS

"Resulta que nuevamente hoy apostando a la amnesia colectiva (sobre los costos sociales que conllevó la inflación) nos vienen a hablar de la deuda social. Esta se constituye en una bandera política recogida en los campos del enfrentamiento de clases", dijo Illanes durante el panel sobre "El modelo neoliberal y la cuestión social", efectuado ayer en La Paz.

Según el presidente de los empresarios, lo que buscarían los sectores que denuncian las condiciones de extrema pobreza en la que vive la mayoría de la población boliviana, serían las de "condenar al modelo neoliberal y atacar a la empresa privada".

"Este modelo, aunque incompleto y mutilado, ha dado jugosos frutos sociales", afirmó en una dura exposición en la que menudearon las críticas contra el actual gobierno, la Iglesia y la prensa.

"Otra arista que desnuda la incapacidad del sector político en transmitir las ventajas que conlleva la libertad económica se expresa en la forzada intención de mostrar una supuesta cara social con inoculta bles fines electoralistas", dijo.

"Esta es una innecesaria argucia", agregó, para luego criticar el transfugio político, en una aparente referencia a las candidaturas electorales del Acuerdo Patriótico y del MNR, que incorporaron a Oscar Zamora y a Victor Hugo Cárdenas, que hasta hace poco no eran portavoces del modelo neoliberal.

"Es mi deber (...) poner el dedo en la llaga", dijo tras sostener que "transcurre una etapa crucial en la vida de la República, en la que la desesperación de algunos sectores permanentemente postergados de la población, en la falsa expectativa de conseguir soluciones fáciles nos puede conducir al despeñadero".

"Los primeros síntomas de esta situación se perciben hoy cuando estamos en plena campaña electoral y el propósito de los partidos políticos es atraer el voto de los ciudadanos entre las piruetas que realizan (...) los políticos que ciertamente crean desconcierto".

Fernando Illanes

"Pero más allá del descrédito de la llamada clase política (...) se causa irreparables daños al sistema en parcial aplicación desde 1985", agregó.

MODELO INCOMPLETO

Según Illanes, el modelo de economía de mercado no ha sido ejecutado en el país en forma integral y total

"Cuestiono otra vez a quienes afirman que hemos vivido 7 años de nuevo modelo, pues esa aseveración adolece de ser incompleta", dijo y enumeró la falta de profundas reformas estructurales en los campos de la economía y la sociedad.

Como ejemplo de sus aseveraciones expuso la contradictoria actitud oficial en torno a la inversión extranjera, como el caso de la FMC LITHCO, el retroceso en los "joint ventures" en la minería estatal, la intención de revisar contratos petroleros y la virtual "cogestión laboral" en ciertas empresas públicas, entre otros aspectos.

"De nada sirven los encendidos discursos de los dignatarios de Estado" cuando en los hechos no se habría logrado atraer la inversión extranjera, agregó.

Del mismo modo, a
1992, como producto d
ciones gubernamenta
sión tanto privada com
alcanzarían a cubrir l
gramadas.

CONTRA LA IGL
PRENSA

Pero el blanco de l
Illanes no fue únicame
no, sino que además
de los empresarios en
sión de la Iglesia sobr
cial.

"En nuestro país
enérgico- es asimism
preocupación la condu
por algunos miembros
jerarquía de la Iglesia
sañuda crítica que ha
lo, si bien encuentra es
duras condiciones soc
capaz de ofrecer alter

"De una manera
parcial agota su cens
de equidad e igualdad
dades (...) pero se trun
medios adecuados pa
práctica los buenos de

"A la hora de lee
mera descripción de la
mados es insuficiente
mos los pasos necesa
biar las circunstancia

Y para concluir con
críticas, sentenció sin
plicaciones: "Dios nos
prensa".

DESAFIOS

Para Illanes, el país
zar decididamente con
de reformas estructu
niendo los equilibrios
micos.

"Se trata de que el
done actividades empr
una vez por todas y
accionar en el desarro
estructura y de las in
capital humano".

"Paralelamente a
medidas para incentiv
sión privada, elimina
burocráticas, desregu
cados e inclusive refor
tema judicial y constitu

Para Illanes, "el mod
cia tiene capacidad de
los problemas sociales
ridad a los grupos de
boliviana que se debat
ciones de extrema pob

Comenzó auditoría interna en Reforma Agraria

El ministerio de Asuntos Campesinos y Agropecuarios dispuso desde el pasado miércoles una auditoría interna financiera-administrativa en el Consejo Nacional de Reforma Agraria y el Instituto Nacional de Colonización.

El ministro de Asuntos Campesinos, Oswaldo Antezana, sostuvo que la medida fue adoptada en el marco del Decreto Supremo 23331, que dispone la intervención de las dos entidades y deja en suspenso las dotaciones, adjudicaciones y reversión de tierras y todos los trámites agrarios de colonización que no cuentan con auto de vista o resolución de adjudicación.

La medida fue adoptada ante las denuncias formuladas por el diputado del MBL, Miguel Urioste, en torno a dotaciones ilegales que intentadas por el exministro de Educación, Hedin Céspedes. Sin embargo, un informe del Banco Mundial dio cuenta de las recomendaciones de ese organismo para cerrar Reforma Agraria y Colonización.

Antezana dijo que la auditoría interna se realizará en un plazo no mayor a 15 días y que los resultados de las misma serán remitidas a la Contraloría General de la República.

Explicó que en caso de comprobarse irregularidades, será la entidad fiscalizadora la que establezca responsabilidades y recomiende las medidas a tomarse.

REUNION DE GABINETE

Por su parte, el gabinete ministerial, que se llevó a cabo ayer, analizó los resultados de la intervención a las dos reparticiones agrarias.

Aunque no trascendieron los resultados de la reunión ministerial, el ministro Oswaldo Antezana señaló que los interventores para ambas reparticiones serán designados en las próximas horas.

Esa comisión de interventores debió comenzar funciones ayer jueves, pero el viaje del presidente ha demorado la decisión.

Según el Decreto Supremo 23331, los interventores serán nombrados mediante Resolución Suprema. Tanto del Consejo de Reforma Agraria como del Instituto Nacional de Colonización tendrán a su cargo la reorganización de las oficinas centrales y del interior.

Asimismo deberán elaborar las estadísticas diferenciadas de las tierras afectadas, consolidadas, dotadas desde los inicios de la Reforma Agraria y Colonizacion.

Este trabajo se llevará a cabo en coor la Comisión Nacional, que además debe las anormalidades que se hayan prod dotación de tierras.

Los interventores tendrán la facultad con el Ministerio de Asuntos Campesi continuidad de la titulación de los expedien dos e identificarán las tierras fiscales cua cada una de esas instituciones.

Interventores serán posesionados en próximas horas.- Instituto Nacional de Colonización también será fiscalizado.- En 15 días informe será remitido a la Contraloría General de la República

Hasta fin de año

Aumento de precios no será mayor a un 11%

La tasa de inflación no superará el 11% en la presente gestión, según declaró la directora del Instituto Nacional Estadística (INE), Rosa Talavera.

La inflación es un indicador que muestra el incremento de precios que se ha registrado en el país.

En noviembre, el índice de inflación llegó a un 0,5% lo que ha dado lugar a una tasa acumulada desde enero de 10,10%, niveles que son inferiores a los registrados en el mismo período del año pasado.

El reducido nivel de inflación que se ha registrado en noviembre, dijo la nueva y joven autoridad, permite prever que la inflación en 1992 no superará el 11%, un porcentaje que se encuentra dentro de las metas del gobierno.

SALUD Y VIVIENDA AUMENTARON DE PRECIO

Los incrementos de precios, es decir una mayor tasa de inflación, se han registrado en La Paz, Cochabamba, Santa Cruz y el Alto, sobre todo en el área de salud.

El aumento de precios en los servicios profesionales hospitalarios y médicos alcanzó a un 3,47% en viembre.

Otro rubro que también sufrió un aumento de precios fue la vivienda debido a la indexación (en dólares) de los alquileres.

Y para la subida de precios en el sector de la vivienda ha contribuido un alza, de caracter especulativo, del cemento, principalmente en Santa Cruz y Cochabamba, explicó Talavera.

POR ARTICULOS

Un análisis por artículos de la tasa de inflación muestra una tendencia similar en los precios en todo el país.

Por ejemplo, en La Paz, han subido de precios las cebollas y papas; en Santa Cruz, el refresco; en Cochabamba, las habas frescas y el cemento registraron aumento, y, en el Alto, la papa y el pescado, entre otros.

-Inflación de enero a noviembre en 10,10%.- Lo que más subió el mes pasado fueron los servicios profesionales y hospitalarios y la vivienda.-

Institución Privada

OFRECE EN ALQUILER 500 M2 DE SUPERFICIE UTIL

- Ambiente totalmente independiente
- Instalación eléctrica y luminarias nuevas
- Totalmente alfombrado con instalaciones sanitarias
- Excelente ubicación, en Av. Camacho
- **ENTREGA INMEDIATA**

Interesados dirigirse a:
Teléfonos: 358743 - 324340

La Paz, diciembre 1992

BANCO DE LA UNION S.A.

CONVOCATORIA
JUNTA GENERAL EXTRAORDINARIA DE ACCIO

El Directorio del Banco de la Unión S.A. de conformidad a artículos 19, 20, 24, 27 inciso d), 28 y 42 inciso b) Estatutos, convoca a los accionistas del BANCO DE LA S.A. a la Junta General Extraordinaria para el día viern diciembre de 1992, a horas 09:00 a.m. que se llevará a las oficinas del Banco situadas en la calle Libertad Nº 15 ciudad de Santa Cruz de la Sierra, para considerar el si Orden del Día:

1.- Lectura de Convocatoria.
2.- Modificación de Estatutos y de Escritura Social de Constitución.
3.- Lectura de trámite Nº 11530 ante la Superintendencia de Bancos.
4.- Complementación en Emisión de Bonos.
5.- Designación de dos accionistas para la firma del Acta de la Junta.

Podrán participar en la Junta, en forma personal o m apoderado legalmente acreditado, los accionistas inscrito libro de registro de acciones.
La transferencia de acciones quedará suspendida desde de la última publicación de la presente convocatoria, ho día posterior a la realización de la Junta.

EL DIRECTORIO
Santa Cruz, diciembre de 1992.

❑ Nativos del Beni exigen respeto total de su territorio
Página 4

❑ Contrabando de azúcar pone al borde de la quiebra a ingenios
Página 4

❑ La Paz recuperó Bs 6 millones de deuda del IVA-gasolina
Página 6

PRESENCIA
del país
2a. sección
La Paz, Bolivia, viernes 4 de diciembre de 1992

BANCO BIG BENI
Más interés por Nuestros Clientes

omienza liquidación de la COMIBOL

EMSO cerrará operaciones el próximo 31 de diciembre

Transferirá deuda de $us. 10 millones a las empresas bajo su jurisdicción para "blanquear sus cuentas".

ORURO, 3 (PRESENCIA).- La Empresa Subsidiaria Oruro (EMSO) rará sus operaciones el 31 de diciembre de 1992 transfiriendo una deuda perior a los 10 millones de dólares americanos a las empresas que están o su jurisdicción, para "blanquear sus cuentas".

La información fue proporcionada hoy por el presidente de EMSO, Juan rcía Dávila, quien expresó que la crisis e iliquidez que soporta EMSO "es Se espera conseguir recursos para cubrir el pago de aguinaldos a los bajadores de las empresas dependientes.

La deuda se arrastra desde1985, cuando comenzó la ejecución del grama de rehabilitación de la Corporación Minera de Bolivia, y se agravó el descenso del precio de los minerales en el mercado internacional, ticularmente con a caida del precio del estaño.

García Dávila dijo que se negocia la cancelación de la denominada "deuda ial", al Fondo de Pensiones Básicas, institución a la que deben pagar Bs 000, de un total de Bs 1.300.000 que adeudan.

Informó que se tienen deudas con varias firmas comerciales y empresas onales que se deben cubrir, antes de transferir las mismas a las presas mineras que están bajo jurisdicción de EMSO. Tal el caso de San Huanuni, Bolivar, Machacamarca, Planta Industrial Oruro y la presa Metalúrgica Oruro.

El cierre de EMSO se producirá el 31 de diciembre de este año en guimiento a lo establecido en el Decreto Supremo No. 23306 que dispone disolución de la subsidiaria de Oruro.

EXTRALEGAL

Confirmó que 223 trabajadores de distintas empresas determinaron ptar la invitación de la Corporación Minera de Bolivia, para acogerse al ro voluntario" recibiendo la liquidación de sus beneficios sociales y el tralegal" ofertado a las personas que opten por presentar sus solicitudes.

En el centro minero de San José 50 trabajadores se acogeran al retiro untario, 15 en Machacamarca, 55 en Santa Fé, 29 en mina Bolivar, 38 en runi, 8 en el hospital San José, 14 en EMO y 14 en EMSO.

Las liquidaciones para el pago de los beneficios sociales y extralegales rán listas hasta mañana (hoy).

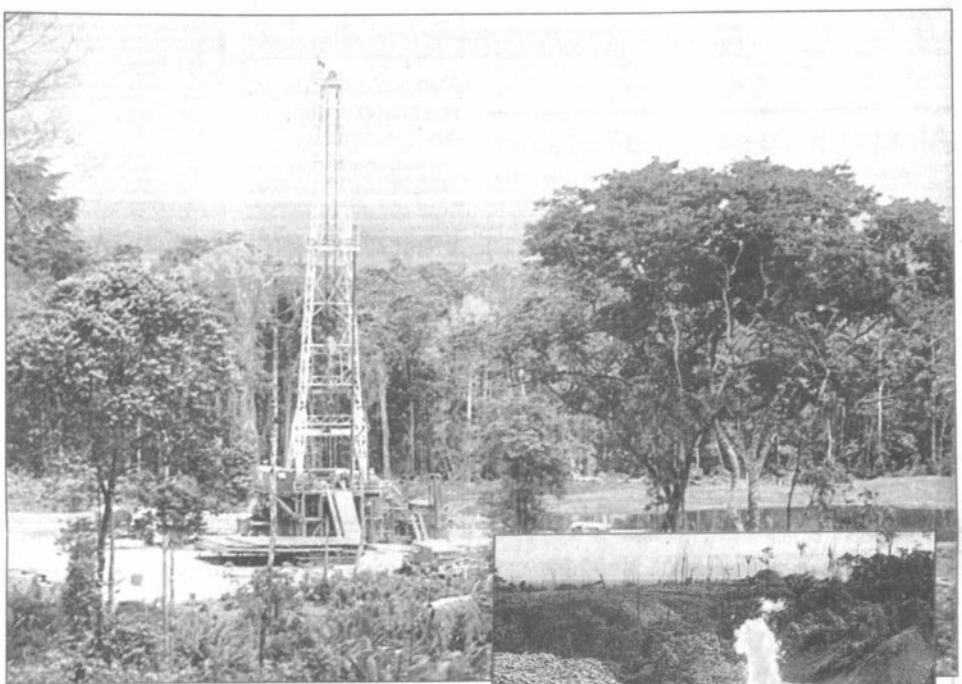

Petróleo en Cochabamba

El descubrimiento de petróleo en la zona tropical de Cochabamba abrió nuevas esperanzas de progreso para el otrora "Granero de Bolivia" . Los ingresos regionales por concepto de regalias se incrementarán y posibilitarán la ejecución de obras en beneficio colectivo. En las fotografías torre de perforación y quema de gas en Carrasco Tropical. (Fotografías, PRESENCIA Cochabamba)

ampesinos preocupados por stalación de aserradero

CONCEPCION, 3 (PRESENCIA) .-Las comunidades campesinas de Río go expresaron su preocupación ante las autoridades locales por la alación de un aserradero en Las Madres, supuestamente para iniciar explotación forestal en grande.

Angél Mancari, Alfredo Barba, Ismael Pachuri en nombre de las comu- ades de San Juan, Santa Bárbara, San Antonio y Cosorió han recordado la subprefectura de la provincia Nuflo de Chávez, el Comité Cívico y autoridades que existe un decreto supremo que protege la flora y la a de esa región, conocida como el Pre-Parque del Bajo Paraguá. A pesar la instalación del aserradero continúa, afirmaron.

a intensa explotación de morado, particularmente, en la década de los 70, casi extinguió dicha especie ; posteriormente, comenzó la explota- de la tarara amarilla y colorada, el cedro, toco y otras especies.

En los últimos meses, la explotación se intensifica en la región. Nume- os grupos de contratistas han introducido motosierras y están cortando es casi sin importancia de las especies. Al mismo tiempo los camiones ados "trancueros" están destruyendo el único camino existente.

El pasado año, cuando comenzó la instalación del aserradero en La Madre ectual cortaron un camino público y habilitaron un desvío mal hecho a fin incomodarse, sin que ninguna autoridad hubiera observado el atropello y do por los intereses de la región, pobladores de Concepción ya alertaron al ón de Desarrollo Forestal (CDF) y a la Corporación de Desarrollo (CORDE- O), empero, sin lograr llamar la atención de los responsables.

chabamba

ncuentro regional aprueba oy estrategias de desarrollo

COCHABAMBA, 3 (PRE- NCIA).-Con la aprobación de cumento de conclusiones, biará mañana (hoy) el En- tro de Concertación Regio- Perspectivas de Desarrollo Cochabamba" realizado con el fin de establecer las bases la formulación de un Plan arrollo Regional y definir arco institucional que ase- su aplicación.

rante esta jornada conti- exposiciones de los dis- sectores convocados para conocer su posición sobre a, así como la presenta- de propuestas que serán adas al estudio de parte de iones.

cuerdo a la información ordenada, los planteamien- una vez debatidos- serán a consideración de ple- que permitan su aproba- la elaboración de conclu- que permitan, en lo posi- alizar el objetivo planteado. éxito del evento, sin embargo, esto en duda por el presidente no del Comité Cívico, Roger ña, quien expresó su preocu- porque, precisamente en electoral, se pretenda esta- estrategias de desarrollo, la misma manera, el director vo del Centro de Investiga- Desarrollo Regional (CIDRE), Moscoso Blanco, afirmó que nos corriendo en el mismo lu- avanzar", motivo por el que esario que este tipo de eventos otras características.

En la víspera, la Corporación Regional de Desarrollo de Cochabamba (CORDECO) presentó el documento "Perspectivas de Desarrollo de Cochabamba" en el que sostiene que la diversidad, la magnitud y las innumerables necesidades que requieren ser resueltas a la brevedad posible y la escasez de recursos financieros "imponen una rigurosa priorización y jerarquización de objetivos que permitan alcanzar el desarrollo dinámico y sostenido en beneficio de la población cochabambina".

Propone acciones para acelerar el ritmo de crecimiento de la economía regional, incrementando sustancialmente la tasa de crecimiento de la producción; mejorar la calidad de vida de la población, creando las condiciones físico-económicas y sociales que posibiliten la satisfacción de las necesidad básicas como educación básica, salud, nutrición, agua potable, vivienda y vestido; y preservar y mejorar el medio ambiente y los recursos naturales básicos, o sea, aire, suelos, bosques, recursos hídricos y otros, velando por su aprovechamiento racional.

En Nueva Esperanza más fiebre amarilla que de oro

COBIJA, 3 (ERBOL).- Las autoridades políticas y cívicas de Nueva Esperanza, conocida como la mayor zona aurífera de esta región, a través de un documento, invitan a la prensa nacional a que sus representantes visiten la zona y verifiquen las dencias sobre explotación de oro y la ilegal presencia de extranjeros.

El subprefecto de la provincia Federico Román, Carlos Inopoco, y el presidente del comité Cívico , Gerardo Estremadoiro, declararon que la población de Nueva Esperanza ya está cansada de la campaña de difamación que ha emprendido el exdueño de esas tierras, José Goitia Meneses, a quien se atribuye haber hecho el mayor negocio con la riqueza de Pando al suscribir contratos con brasileños. "Publicaciones periodísticas propiciadas por José Goitia sostienen que en nueva Esperanza se han asentado brasileños con el consentimiento de las autoridades regionales, nada más falso que eso. Lo mejor es que los periodistas vengan y vean con sus propios ojos qué está pasando acá, antes de dejarse sorprender con mentiras", dice el subprefecto.

La autoridad política fue enfática al señalar que la gente, al no tener donde ir a mendigar, permanece en la zona, eso de la fiebre del oro ha pasado a la historia, lo que ahora tenemos es fiebre amarilla", enfatizó.

La pobreza se agudiza en la región amazónica

Riberalta demanda dotación de servicios básicos

RIBERALTA, 3 (ERBOL).- Sólo los dirigentes cívicos y los representantes de los pueblos del norte amazónico discuten la grave situación económica por la que atraviesa esta región, particularmente Riberalta, que está próxima a cumplir su centenario, con una población que cada día crece, debido más que nada a la migración del campo.

Diariamente, llegan a Riberalta familias que huyen de la miseria que azota las áreas rurales. Los migrantes llegan esperanzados en encontrar algo para su sustento diario, ya que en sus comunidades no hay más que desolación y enfermedades, además de que no pueden enprender nada por falta de respaldo e incentivos.

Pero su llegada a esta les resulta también desoladora, porque tampoco encuentran algo para satisfacer sus primarias necesidades, sino una pobreza apenas disimulada por algunos aspectos citadinos que cuestan grandes esfuerzos a los lugareños.

Es que toda la región amazónica, especialmente la productora de goma y castaña (provincia Vaca Diez y departamento Pando) viven una de las peores crisis de su historia, precisamente por la baja desproporcionada que tiene el precio de esos productos básicos de su economía.

Pero el problema no se reduce a eso simplemente, sino que, por el contrario, es derivante de la dejadez de los gobiernos al no haber consolidado industrias y menos respaldo a los esfuerzos de la región.

La demostración más fehaciente del "no meimportismo" gubernamental está en la negatoria que acaba de hacer el gobierno del Acuerdo Patriótico MIR-ADN para respaldar un fondo de uno a dos millones de dólares para reactivar la producción gomera y castañera.

El comentario generalizado aquí es que esos dos partidos, sin embargo, disponen de no menos de 20 millones de dólares para gastarlos en la próxima campaña electoral, con la finalidad de continuar usufructuando del poder. Lo peor del caso es -según los observadores- que no se da cuenta acerca del origen de esos dineros.

De esa manera, las centenares de familias que llegaron aquí están hacinadas en casas de amigos o parientes sin contar con los servicios más elementales, exponiéndose a todo, incluso a las mismas enfermedades de las que huyeron: malaria y otras de la pobreza.

Los dirigentes cívicos, en vista de que las autoridades no se preocupan por el problema tratan de persuadir a las autoridades nacionales y representantes de la región para que el proyecto del agua potable se haga realidad y no sirva sólo de propaganda política en cada elección.

Ese proyecto tiene un enorme retraso y es hora de que el gobierno cumpla las promesas y obligaciones.

El 3 de febrero de 1994, Riberalta cumplirá su primer centenario y no dispone aún de adecuados servicios básicos. Urgen que se le dote de alcantarillado, asfaltado del aeropuerto, enlosetado de calles, construcción de puentes, muelle atracadero y otras obras esenciales.

Tarija

Por contrabando de azúcar

Ingenios de Tarija al borde de la quiebra

TARIJA, 3 (PRESENCIA).- La industria azucarera de Tarija se encuentra al borde del colapso como consecuencia del intenso contrabando del producto argentino.

Gonzalo Barrenechea, Gerente General de Industrias Agrícolas de Bermejo (IAB), informó a la prensa que, como consecuencia de esta actividad ilícita, las ventas del azúcar de producción local han disminuido en un 75 por ciento, el más grave problema hasta ahora encarado por los sistemas de comercialización de la empresa. Aseveró que las ventas mensuales, generalmente, llegan a cien mil quintales y que, en noviembre pasado tan sólo se comercializaron veinticinco mil quintales.

Estas revelaciones han creado revuelo en esta ciudad por cuanto la producción de los ingenios constituye la principal industria tarijeña y el azúcar aquí fabricado se comercializa en varios departamentos del país, caracterizándose por su óptima calidad.

Barrenechea añadió que, en días pasados, 14.000 quintales fueron decomisados en Yacuiba pero, aparentemente, no se han impuesto las drásticas sanciones que prevé la Ley.

ADUANA DISTRITAL

Eduardo Imbelloni, Administrador Distrital de la Aduana de Tarija dijo que comparte la preocupación que reina en la ciudad por este hecho, pero que las oficinas de la aduana en Yacuiba y Villazón no dependen administrativamente de la repartición a su cargo pero que se hace una severa investigación en los caminos de acceso a esta ciudad y que ha solicitado a la Fiscalía del Distrito permiso de allanamiento de domicilios para verificar si existe el producto argentino.

En opinión de Imbelloni en el mercado citadino de Tarija no se comercializa azúcar originaria del vecino país, el que estaría destinado a otros mercados nacionales.

PRECIOS

La raíz del problema estaría, aparentemente, en los precios que tienen el azúcar boliviano para el consumo interno que es más elevado que el señalado para la exportación, lo que equivale a decir que hay una subvención del pueblo consumidor a la industria nacional. Este desfase estaría siendo aprovechado por los comerciantes que cometen el delito para comercializar el artículo de primera necesidad a valores más bajos que el de manufactura boliviana.

Alcalde pide pago de regalías

TARIJA, 3 (PRESENCIA).- El alcalde municipal de Tarija, Nelson Llanos Peña, fue a La Paz para gestionar que se reconozca y se haga efectivo el pago al municipio de las sumas que se adeudan por concepto de coparticipación impositiva.

La comuna lleva a cabo largas gestiones sobre el particular y, según se ha informado, la deuda en mora supera los cuatro millones de bolivianos. El alcalde viajó de aquí junto al presidente de la república, Jaime Paz, cuando retornó de Buenos Aires al término de la reunión del Grupo de Río.

La Municipalidad, por su escaso universo de contribuyentes atraviesa por una crítica situación económica, no obstante lo cual, según dijo el alcalde Llanos, se han cumplido obligaciones pendientes y se han pagado beneficios sociales a los trabajadores pero el pago de los adeudos del Tesoro General de la Nación son vitales para la ejecución de obras públicas comunales.

Las instituciones cívicas reclaman con justicia el reconocimiento del IVA sobre la venta de hidrocarburos que, al presente, se encuentra beneficiando solamente a La Paz, no obstante que el impuesto es cobrado en el ámbito nacional y conforme con el espíritu de la Ley ese ingreso debe beneficiar, proporcionalmente, a los distritos que lo generan, lo que se incumple en detrimento de la economía de los departamentos del interior del país.

Pando

Beneplácito tras reinicio de vuelos del LAB

COBIJA, 3 (PRESENCIA).- Causó beneplácito entre la población el reinicio de los vuelos del Lloyd Aéreo Boliviano (LAB) a esta ciudad.

Una encuestra efectuada por PRESENCIA especialmente entre los comerciantes da cuenta de la satisfacción de èstos por contar nuevamente con un servicio eficiente y seguro.

Los encuestados dijeron que la falta del servicio del LAB "se ha sentido" ya que la línea aérea privada no satisface las necesidades del comercio. "Son aviones pequeños y con muy poco espacio para la carga" dijeron.

También se quejaron por que esa empresa, en muy poco tiempo de servicio, no cumple con sus itinerarios de vuelo. En eso, hemos retrocedido 20 años como cuando el LAB realizaba sus vuelos de pueblo en pueblo, manifestaron.

Cobija requiere de por lo menos un vuelo semanal directo que la vincule con la sede del gobierno, La Paz.

Paralizados trabajos del enlosetado

COBIJA,3 (PRESENCIA).- Las tres empresas que trabajan enlosetando calles en esta ciudad, Quiroz, Progreso y Cocodrilo , han suspendido los trabajos por falta de pagos de avance de obra que debe cancelar la Corporación Regional de Desarrollo de Pando. Esta institución no tiene los fondos para cubrir el avance de trabajo que tiene cada una de estas empresas. Las mismas que trabajan con fondos prestados y cuyos intereses son cubiertos por la Corporación cuando llega alguna remesa.

El gerente de la empresa Progreso José Torrico, ha manifestado que paralizó obras porque no puede continuar sin recibir la cancelación de lo trabajado y que las lluvias en esta época no permiten un trabajo acelerado.

Chuquisaca

CORDECH necesita $US. 27,7 millones para gestió

SUCRE, 3 (PRESENCIA).- La Corporación Regional de Desarrollo de Chuquisaca, exigirá del gobierno un presupuesto de 27,7 millones de dólares para el próximo año, con destino a la ejecución de diversos proyectos de desarrollo en el Departamento, según anunció el presidente de la entidad, Santiago Arana Bustillo.

El principal ejecutivo de CORDECH dijo que este proyecto de presupuesto, ha sido aprobado por el directorio de la entidad, durante una reunión celebrada en la víspera, que contiene el Plan Operativo Anual.

Explicó que este presupuesto, por primera vez en los 25 años de vida de la Corporación Regional de Desarrollo, incluirá un crédito fiscal de $us 5.000.000, por gestiones realizadas ante el presidente Jaime Paz.

Arana detalló que los recursos asignados en el presupuesto provendrán de diversas fuentes de financiamiento en los siguientes porcentajes: Internos 55,4 por ciento; externos 26,7 % y fiscal 18 por ciento.

Confiado en que este proyecto de presupu aprobado finalmente en el Congreso Nacio Bustillo, enfatizó que el panorama para el p "es optimista. La cifra de 27,7 millones de permitirá negociar para conseguir un mayor mo recursos, pero en ningún caso su disminución, se ha elaborado un plan realista y coherente".

El presupuesto de CORDECH asigna ciento al capítulo de inversiones a transfe 21,6 y a gastos corrientes el 14 por ciento.

En el plan operativo anual, se priorizan l ciones a los sectores: agropecuario, tra comunicaciones y urbanismo y vivienda en

Beni

Posta sanitaria popular podría cerrarse por deterioro

RIBERALTA, 3 DIC (PRESENCIA).- Una posta sanitaria ubicada en el barrio "Conavi" de esta ciudad se ha convertido en una vetusta casucha, donde más llueve adentro que afuera y los enfermos tienen que esquivar a las goteras.

Dicha posta sanitaria fue construida en 1970 para atender las necesidades sanitarias de los vivientes de este barrio que, con el tiempo, fue creciendo y ha tomado mucha importancia, razón por la que ahora no alcanza para brindar atención a los vecinos de una decena de barrios que surgieron allí, además de gente que llega desde las comunidades rurales para medicinarse o en busca de mejor suerte.

De todas maneras, es el único centro donde los más pobres se benefician y donde los niños reciben atención gratuita hasta los 15 años.

La consulta médica tiene un valor de 5 bolivianos, pero se tiene consideración con la gente indigente. Se atienden unas 20 consultas diarias en medicina general, cinco dentales y unos 15 menores del programa "Niño sano".

Además de atención prenatal, en esa posta sanitaria se atienden aproximadamente 20 partos por mes, aunque a veces hay cuatro parturientas en el día. A las madres que han hecho el control prenatal se cobra 50 bolivianos, y para particulares el costo es de 65 bolivianos.

Los vecinos manifiestan su pesar por el estado ruinoso en que está la posta sanitaria. Los vecinos realizan una serie de actividades para recaudar fondos, vale decir procurar su mejora con propios y limitados recursos.

El Dr. Wilfredo Domínguez, médico encargado de la posta, en diálogo con PRESENCIA, dijo: "Las condiciones en que trabajamos son precarias no tenemos colaboración de ninguna naturaleza, pese a que trabajamos con todos los programas y tenemos una maternidad donde atendemos partos no complicados".

Pidió que, además de refacción, se amplíe el local lo antes posible para prestar un mejor servicio. "Cuando es tiempo de lluvias, a los enfermos tenemos que moverlos de un lugar a otro para que no se mojen y se corre el riesgo de que esta maternidad se cierre" comentó.

Domínguez dijo que el año pasado se atendieron 200 partos y esto hace ver la importancia que ha adquirido ese centro, cuyo cierre será sentido por la gente humilde, porque será quien sufra las consecuencias, enfatizó.

El problema es de conocimiento de las autoridades del área, pero ellas han respondido que el BID tiene un proyecto para construir un moderno centro de salud. Sin embargo, los vecinos expresan que ya no creen en promesas centenarias.

La desatención estatal de esa posta sanitaria se demuestra con el hecho de que todo el material quirúrgico que dispone fue donado por un grupo evangélico, que quiere ampliar o construir un nuevo edificio. Sin embargo, se ha dado cuenta que no hay espacio suficiente, porque las autoridades municipales del pasado vendieron los terrenos de la posta

IU postulará propio bino presidencia

SUCRE, 3 (PRESEN dirigencia regional de la Unida propondrá la cu del binomio "Cristina T de Quiroga Santa Cruz Gutiérrez Gantier", para ciones generales del pró según anunció el respon lítico de ese partido y al la parte civil en el Juicio Meza y sus colaborado César Sandóval.

El dirigente politico que la propuesta será lanz dirigencia de la IU del de to, durante la reunión na ese partido que se celeb Hotel "La Paz" de la sede a partir del próximo lunes

Cristina Trigo, espo líder socialista asesinad Quiroga Santa Cruz, de actualmente el cargo de ria de Relaciones Intern de la Asamblea Permane Derechos Humanos de es miembro del Comité del Juicio contra el ex Luis García Meza y sus dores.

"Chuquisaca postula didatura a la presiden República a Cristina Quiroga Santa Cruz, p nocida trayectoria en la de los derechos humano vía y por su valentía par parte impulsora del juic García Meza", enfatizó

CNS

CAJA NACIONAL DE SALUD

INVITACION PUBLICA Nº 22/92

La Caja Nacional de Salud, invita a todas las instituciones legalmente establecidas en el país, que tengan interés en la provisión de:

UN EQUIPO SISTEMA AUTOMATICO PARA MEDICION DE PH Y GASES EN SANGRE. El equipo debe ser completo, con juego de electrodos, set de reactivos suficientes para un año de trabajo (Soluciones de Trabajo, calibrado y de lavado), con 10 rollos de papel, Carta de Garantía de mantenimiento, desde la entrega en funcionamiento, de un año o más con entrenamiento del usuario.

Las Hojas de Cotización, podrán ser recabadas del Departamento de Compras de la Institución, ubicado en el 7mo. piso del Edificio ex-Cadeja, Avda. Mariscal Santa Cruz, Esq. Almirante Grau, las mismas que estarán a disposición a partir de fecha: 7, 8 y 9 de diciembre de 1992.

La Paz, diciembre, de 1992

CORDEPO
CASILLA 230-CABLES: CORDEPO POTOSI-BOLIVIA

Corporación Regional de Desarrollo de Potosí

INVITACION PUBLICA A.L. 032/92

LA CORPORACION REGIONAL DE DESARROLLO DE POTOSI INVITA POR SEGUNDA VEZ A TODAS LAS CONSULTORAS LEGALMENTE ESTABLECIDAS EN EL PAIS A PRESENTAR SUS PROPUESTAS PARA EL ESTUDIO DE FACTIBILIDAD Y DISEÑO FINAL - VIAS PERIMETRALES DE LA CIUDAD DE POTOSI.

EL PLIEGO DE ESPECIFICACIONES Y TERMINOS DE REFERENCIA PODRAN SER RECABADOS PREVIO DEPOSITO DE Bs 150.- (CIENTO CINCUENTA 00/100 BOLIVIANOS) EN UNA DE LAS SIGUIENTES CUENTAS CORRIENTES DEL BANCO DEL ESTADO.

12-E-122 LA PAZ
12-E-125 /7 POTOSI

DE LAS SIGUIENTES DIRECCIONES

CIUDAD DE LA PAZ
GESTORIA CORDEPO Edificio ALBORADA segundo piso
Telf. 365988

CIUDAD DE POTOSI
ASESORIA LEGAL CORDEPO Calle La Paz Esq. Omiste
Telf. 27428

LAS PROPUESTAS DEBERAN PRESENTARSE EN SOBRE CERRADO Y LACRADO EN UNA DE LAS DIRECCIONES ANTES INDICADAS HASTA EL DIA 7 DE DICIEMBRE DEL PRESENTE AÑO A HORAS 18:00.

RELACIONES PUBLICAS Y PRENSA DE CORDEPO
Potosí, noviembre de 1992

MAQUINA	Mezcladora - laminado
PARA	Prensa 4 moldes
LADRILLO	Ref: Tel. 46-1171
CERAMICOS	46-2281
VENDO	Santa Cruz

comser s.a.
consultores

REQUIERE CONTRATAR LOS SERVICIOS DE:
- UN ANALISTA DE PRESUPUESTOS
- UN ANALISTA FINANCIERO
- UN CONTADOR
- UN ASISTENTE DE CONTABILIDAD
- UN ASISTENTE DE ADMINISTRACION

REQUISITOS:
- EGRESADOS DE ECONOMIA, AUDITORIA O ADMINISTRACION DE EMPRESAS.
- NO MAYORES DE 30 AÑOS

ENVIAR CURRICULUM VITAE, PRETENCION SALARI Y FOTOGRAFIA RECIENTE A LA CASILLA Nº 1178
REF. : REQUERIMIENTO PERSONAL

MINISTERIO DE EDUCACION Y CULTURA

COMUNICADO

El Ministerio de Educación y Cultura, comunica a la opinión pública, en relación a la evaluación final, esta se realizará de la siguiente manera:

La promoción establecida en la ley de Educación Boliviana en base al sistema de compensación, no se llevará a efecto, a pedido de estudiantes, padres de familia, y maestros, y se ha determinado que también los estudiantes de INTERMEDIO, puedan tener la opción de rendir pruebas de habilitación en 5 asignaturas, luego de pasar cursos de recuperación, tal cual lo establecieron las Direcciones Departamentales de Educación en sus instructivos.

En cuanto al ciclo Medio las pruebas de habilitación se aceptarán hasta en 5 asignaturas.

Previamente se deben llevar adelante los cursos de recuperación consistentes en 10 períodos de trabajo; por parte de los maestros que tengan alumnos reprobados; con caracter obligatorio; siendo estos cursos totalmente gratuitos.

La Paz, diciembre de 1992

DIRECCION NACIONAL DE RELACIONES PUBLICAS Y PRENSA.

CORPORACION REGIONAL DE DESARROLLO DE TARIJA
CODETAR

F.I.S. FONDO DE INVERSION SOCIAL

INVITACION PUBLICA No.: P-959-1
LA CORPORACION REGIONAL DE DESARROLLO DE TARIJA CODETAR

CON FINANCIAMIENTO DEL FONDO DE INVERSION SOCIAL (FIS)

Invita a Empresas Constructoras, a presentar propuestas para la construcción del Proyecto:

AGUA POTABLE TOLOMOSITA NORTE Y CENTRO; CODIGO: SNO5/TRJ/07749

Ubicado en la Comunidad del mismo nombre, Provincia Cercad del Departamento de Tarija.

COSTO ESTIMADO: Bs. 274.500.-

Los Pliegos pueden ser adquiridos en oficinas de CODETAR (Sección Caja Edificio Central, Planta Baja), ubicadas en Av. Lic. Jaime Paz Zamora Esq. España de la ciudad de Tarija, por el precio de Bs. 200.- Estos documentos están dispuestos para su consulta en la Oficina Zonal del FIS en Tarija.

Las propuestas deberán ser presentadas en las oficinas de la Unidad Juridica de CODETAR, situada en Av. Lic. Jaime Paz Zamora Esq. España (Edificio Central, Segunda Planta) de la ciudad de Tarija, hasta horas 11:00 a.m. del día 11 de enero de 1993.

La apertura de sobres se realizará en acto público, a horas 15:00 p.m. del mismo día en las dependencias de la Gerencia General de CODETAR.

Tarija, diciembre de 1992

RELACIONES PUBLICAS DE CODETA

CORPORACION REGIONAL DE DESARROLLO DE TARIJA
CODETAR

F.I.S. FONDO DE INVERSION SOCIAL

INVITACION PUBLICA No.: P-97
LA CORPORACION REGIONAL DE DESARROLLO DE TARIJA CO

CON FINANCIAMIENTO DEL FONDO DE INVERSION SOCIAL

Invita a Empresas Constructoras, a presentar propuestas la construcción del Proyecto:

AGUA POTABLE MONTE CERCADO; CODIGO: SB05/ 05838

Ubicado en la Comunidad del mismo nombre, provincia Ce del departamento de Tarija.

COSTO ESTIMADO: Bs 257.200.-

Los Pliegos pueden ser adquiridos en oficinas de COD (Sección Caja, Edificio Central, Planta Baja), ubicadas en Av. Jaime Paz Zamora esq. España de la ciudad de Tarija, por el p de Bs 200.- Estos documentos están dispuestos para su con en la Oficina Zonal del FIS en Tarija.

Las propuestas deberán ser presentadas en las oficinas Unidad Juridica de CODETAR, situadas en Av. Lic. Jaime Zamora esq. España (Edificio Central, segunda planta) de la ci de Tarija, hasta horas 11.00 a.m. del día 11 de enero de 199

La apertura de sobres se realizará en acto público, a horas p.m. del mismo día en las dependencias de la Gerencia Gener CODETAR.

Tarija, diciembre de 1992

RELACIONES PUBLICAS DE CODETA

...Paz, Bolivia, ...es 4 de diciembre ...1992

Santa Cruz

...eminario en Vallegrande

...e definirá política de ...nvestigación forestal

...VALLEGRANDE, 3 (PRESENCIA).- ...inauguró aquí el Primer Seminario ...onal sobre Investigación Forestal, ...el propósito de definir una política ...onal en la materia.

...Asisten delegados de unas 40 insti-...ones de todo el país. El Ing. Richard ...nsilla, Coordinador del seminario, ...que, entre todos, se buscará definir ...política de investigación forestal.

...Es la primera vez que esta capital es ...de de una reunión de esta importan-...El encuentro es propiciado por la ...SEGMA-BID, el Centro de Desa-...Forestal y el Proyecto de Desarro-...de Vallegrande (PRODEVA).

...Gerardo Lozano, Coordinador del ...Nacional de Acción Forestal 91-96, ...en el acto de inauguración del ...nario y dijo que ese programa bus-...hacer realidad el desarrollo, a partir ...manejo racional de los bosques, e ...endo una serie de componentes.

...El encuentro tendrá una serie de ...aciones, por parte de especialistas ...de diversas instituciones. Eduardo ...hablará sobre selvicultura. Lincoln Quevedo sobre manejo de cuencas y Marcelo Garzón sobre el manejo de la cuenca del Ciénega, entre otros.

Los asistentes podrán conocer las experiencias que se desarrollan en esta provincia, especialmente sobre reforestación en la cuenca Yaguari-Totoral. Vastas zonas de la provincia se han visto afectadas por la erosión y el uso irracional de los suelos. Pero también por ello también por primera vez se ejecutan programas de reforestación considerados fundamentales para restablecer el equilibrio ecológico.

"Queremos que las organizaciones nacionales e internacionales vean lo que se está haciendo, conozcan la realidad y que sepan que nuestros pueblos necesitan asistencia y ayuda para llevar adelante proyectos concretos de desarrollo", sostuvo el Ing. Mansilla.

También se conformará una comisión especial para hacer el diagnóstico de la investigación forestal. Posteriormente, su trabajo será llevado a una plenaria para trazar líneas de acción inmediatas en la materia.

...as dos semanas de detención

...iberan a 5 docentes ligados al caso ...el subsidio de lactancia

...SANTA CRUZ, 3 (PRESENCIA).- La ...idad de Criminalística liberó tras dos ...anas de detención, a cinco docentes, ...estaban siendo investigados a raíz del ...ociado del subsidio de lactancia.

...Los liberados son Francisco Montaño, ...la Mejía, Delia López, Juana Terceros ...Gladys Gutiérrez. Anteriormente, tam-...fueron liberados, Percy Castedo, ...tha Roca Paz e Hilda Quintana.

...El fiscal adscrito a Criminalística, Car-...Mendieta justificó la liberación del gru-...en la devolución de las diligencias de ...cía judicial, por parte del juez que ...ende el caso.

...Mendieta agregó que no se justificaba ...el grupo continúe detenido sobre todo si ...iene en cuenta que las diligencias debe-...ser complementadas con nuevas investigaciones. A propósito, dijo que ha recibido nuevas denuncias, que involucran a nuevas personas y que con ellas se elaborará otro cuerpo de diligencias de policía judicial, para proseguir las investigaciones.

Entretanto reconoció que los principales sindicados del negociado siguen prófugos. Descartó la posibilidad que hubieran abandonado el distrito, pero afirmó que se halla "a buen recaudo" para no ser detenidos. El negociado del subsidio de lactancia le significó al Estado boliviano una pérdida de por lo menos un millón de dólares, a raíz de la distribución irregular de unos 136.000 tarros de leche PIL a unos 2.000 docentes durante 17 meses aproximadamente. Actualmente, el subsidio de lactancia ha sido suspendido, hasta nuevo aviso, precisamente a raíz de las investigaciones.

Cochabamba

Protesta contra concejales

Transportistas bloquearon calles

COCHABAMBA, 3 (PRESENCIA).- Los transportistas de servicio público bloquearon hoy las calles y avenidas de esta ciudad en protesta porque el Concejo Municipal, mediante Ordenanza, autorizó la creación de una nueva línea.

La determinación fue adoptada, según el dirigente Hugo Fuentes, debido a que la autorización fue otorgada por motivos de carácter político y económico. "No se puede crear líneas por resolver sus problemas económicos personales", sostuvo.

René Vargas, ejecutivo de la Federación Departamental del Autotransporte, denunció que los concejales, al permitir la creación de una nueva línea, contravienen una Ordenanza anterior que prohibe tal extremo al considerar que el parque automotor está "sobresaturado".

Exigió que el Organo Deliberante del Gobierno Municipal deje sin efecto la medida ya que, si bien hay normas legales que permiten la libre asociación y trabajo, hay también reglamentos que limitan esta actividad dadas sus características.

El bloqueo fue motivo de protestas de la población porque la ciudadania se quedó sin servicio a media mañana y, por consiguiente, no pudo realizar sus actividades con normalidad y, en muchos casos, denunció perjuicios y daños económicos.

Cerca del mediodía, los dirigentes de los transportistas se reunieron con el prefecto del departamento, Jaime de Ugarte Lazcano y el comandante departamental de la Policía, Cnl. Ramón Esprella Campos, quienes en principio solicitaron que se levante el bloqueo y, finalmente, determinaron la intervención de la fuerza pública para que esto ocurra.

Según comandante departamental de la FELCN

Célimo Andrade está vinculado al narcotráfico internacional

COCHABAMBA, 3 (PRESENCIA).- El presunto narcotraficante, Célimo Andrade Quintero, conocido como Danilo, tiene antecedentes importantes que lo relacionan con el narcotráfico internacional; se trata de un elemento "peligroso".

La versión corresponde al comandante departamental de la Fuerza Especial de Lucha Contra el Narcotráfico (FELCN), Coronel de Policía, Carlos Sánchez Guegner, quien justificó de esa manera su traslado a la cárcel de máxima seguridad de Chonchocoro de La Paz, en calidad de "depósito".

Explicó que de acuerdo a los datos recogidos durante la elaboración de las Diligencias de Policía Judicial, se pudo establecer su vinculación con uno o varios grupos organizados de narcotraficantes. "Es una persona importante en el narcotráfico internacional, aunque él afirma que es un inocente ciudadano", dijo.

Indicó que se ha podido establecer que sus cómplices planificaron varias fugas, sin embargo, no se llevaron a cabo por múltiples factores, no obstante que "corrió" una gran cantidad de dinero en la contratación de "sicarios" que lo liberen.

"Estamos muy preocupados por este caso debido a que nuestros recintos carcelarios no tienen la suficiente seguridad como para tener detenida a gente como Célimo Andrade. Hemos hecho todos los esfuerzos, pero finalmente lo hemos puesto a disposición del Comando General de la FELCN para su internación en Chonchocoro", declaró a **PRESENCIA**.

Aseveró que, si bien el citado fue remitido a la Justicia Ordinaria, la Fuerza Especial continúa con las investigaciones en razón a que algunos de sus cómplices siguen prófugos y "son un peligro constante por lo que estamos siempre alertas".

Señaló que, dada la peligrosidad de otros elementos, quienes participaron en el último intento de fuga que fue abortado por la Policía, también fueron enviados a La Paz, Ricardo Vargas Bellido, Alberto Montoya Quiroga, José Gandarillas Orozco, Adalberto Peredo Villarroel, Juan Carlos Suárez Melgar y Bertha Elisa Rivera Leigue.

"Consideramos que la decisión de liberar a Célimo Andrade sigue pendiente por eso estamos investigando y estamos realizando labores de Inteligencia ya que tenemos información que nos obliga a adoptar medidas de seguridad en este caso", sostuvo finalmente.

Provincias reclaman salud, educación y servicios básicos

COCHABAMBA, 3 (PRESENCIA).- Las provincias de este departamento reclaman la atención del Estado en la dotación de salud, educación y servicios básicos y asistencia para las necesidades que se multiplican y son cada vez más perentorias.

El presidente de los Comités Cívicos Provinciales, Lorenzo Flores, durante su intervención en el Encuentro de Concertación Regional que se lleva a cabo en esta ciudad, afirmó que las provincias constataron la ausencia de un instrumento de estrategia de desarollo regional y voluntad para elaborarlo y aplicarlo.

Denunció la ausencia del Estado en el área rural dado que las subprefecturas y corregimientos hacen la labor de "simples comisarios", en tanto que la Corporación Regional de Desarrollo de Cochabamba (CORDECO), así como las representanciones gubernamentales como el Ministerio de Asuntos Campesinos y Agropecuarios, Desarrollo de Comunidades y otros "son sólo nominales".

Manifestó su preocupación por la total ausencia de políticas crediticias para apoyar al sector agropecuario, así como otros problemas en este sector como la erosión de la tierra, la sequía permanente, el minifundio, la falta de políticas que eviten la depredación de suelos y promuevan un mejor uso de recursos hídricos y su distribución, hechos que ocasionan un proceso migratorio que se suma a otros factores igualmente negativos.

Sostuvo que las provincias no cuentan con infraestructura hospitalaria, atención médica especializada, farmacias que garanticen condiciones mínimas y campañas de educación preventiva que impidan que se agrave las condiciones de salubridad.

"No existe educación", manifestó a tiempo de señalar la mala infraestructura, la carencia de maestros y falta de cumplimiento de sus obligaciones por bajos salarios y pésimo control, así como otros "graves problemas".

Exigió la dotación de agua potable, energía eléctrica, alcantarillado, mercados o centros de abastecimiento, sistemas de comunicación, carreteras y caminos. También el cumplimiento de los regímenes de coparticipación establecidos por ley y el 50 % del conjunto de regalías por explotación de hidrocarburos, exportación de chicha, impuestos de automotores y otros.

"Hay que desurbanizar el pensamiento y la práctica social y política en la concepción de la región para depurar las conductas antidemocráticas, electoralistas y restrictivas en desmedro de un desarrollo armónico y equilibrado que tanto se pregona", aseveró.

REPUBLICA DE BOLIVIA
ADMINISTRACION DE AEROPUERTOS
Y SERVICIOS AUXILIARES
A LA NAVEGACION AEREA
A.A.S.A.N.A.

LICITACION PUBLICA
(C.A. REF.: 92/09236)

CROWN AGENTS, como agente de compras del Gobierno de Bolivia, en representación y por cuenta de la Administración de Aeropuertos y Servicios Auxiliares a la Navegación Aérea - A.A.S.A.N.A., invita a las personas naturales o jurídicas a presentar ofertas para la venta de un:

INMUEBLE DESTINADO A
LAS OFICINAS DE
A.A.S.A.N.A.

Que deberá tener las siguientes condiciones mínimas:

UBICACION: En la ciudad de La Paz, necesariamente en la troncal de la Av. Mariscal Santa Cruz y Montes.

SUPERFICIE: Mínima total construida 1.500 m2.

Los interesados podrán solicitar los Términos Básicos de Referencia en las oficinas de Crown Agents y presentar sus ofertas hasta horas 12:00 del días 18 de diciembre de 1992 en la dirección de la Agencia en la ciudad de La Paz.

La Paz, diciembre de 1992

Crown Agents

Av. 20 de Octubre Nº 2619 - Telf.: 364035 - Télex 3453 cabol bv - Fax 0591 2 372765 - La Paz, Bolivia

Guía Profesional

UROLOGOS

Dr. Guillermo Suárez Tejada
MEDICO UROLOGO
Enfermedades y cirugía de riñones, vejiga, próstata, etc. Venéreas. Problemas sexuales. Urología Infantil.
CONSULTORIO: Edif. Cine Monje campero, 1er. Piso
Tels.: 326703 - Domicilio Tel. 785617
CONSULTAS 18:00 a 20:00 HORAS

LABORATORIOS

Dr. Rubén Tejada Andrade
Laboratorios de análisis clínico "Roux". Análisis de sangre en general, bioquímica, orinas, heces, L.C.R. jugos gástricos y duodenal, pruebas de embarazo parasitológicos y bacteriológicos.
DIRECCION: Edif. Mariscal de Zepita Av. Mariscal Santa Cruz Nº 861 esq. Pasaje Peatonal Bloque "A" 2º piso Of. 201 entre Plazas San Francisco y Pérez Velasco Telf.: Lab. 324528 Telf. Dom. 321122 - Casilla 2665

Centro Médico de Especialidades "La Paz"
Av. 6 de Agosto Nº 2380 Teléfono 343261
Busca Móvil: 321636 - 390222 - 3-4

- GINECOLOGIA-MASTOLOGIA: Dr. Edgar Tapia Arroyo
- MEDICINA INTERNA: Dr. Erwin von Landwuest.
- PEDIATRIA Y NEONATOLOGIA: Dr. Alfredo Rodríguez Vargas, Dr. Omar Fernández S.
- NEUROLOGIA Y NEUROCIRUGIA: Dr. Edgar Arené Rada
- TRAUMATOLOGIA Y ORTOPEDIA: Dr. Alberto Romero Cruz
- CIRUGIA PLASTICA Y ESTETICA: Dr. Ricardo Ayala Rojas
- ANATOMIA PATOLOGIA Y CITOPATOLOGIA: Dr. Alfonso Padilla V.
- LABORATORIO CLINICO E INMUNOLOGICO: Dr. Jaime Quintanilla A.
- RADIOLOGO ECOGRAFISTA: Dr. Filiberto Sánchez A.
- CIRUGIA DEL APARATO DIGESTIVO: Dr. Germán Guisbert L.
- GINECOLOGIA-OBSTETRICIA: Lucinda Nota Virhuez

(POLICONSULTORIO LA PAZ) - 6 DE AGOSTO

Cordeco

INVITACION PUBLICA Nº 26/92

La Corporación Regional de Desarrollo de Cochabamba "CORDECO", invita a las Empresas dedicadas al rubro de la Construcción, a presentar sus propuestas para la "**CONSTRUCCION DE DOS BATERIAS DE BAÑOS TIPO 1**" (ubicadas en la inmediaciones del Comedor Universitario, y la Facultad de Economía" y en las inmediaciones de la Facultad de Arquitectura, en el Area del Comedor y Residencia de la Villa Bolivariana, dentro el apoyo al desarrollo de los XII Juegos Bolivarianos.

PRECIO ESTIMADO DE Bs. 187.983.32.-

El pliego de Especificaciones Técnicas y Términos de Referencia, podrán se adquiridos de la Sección Caja de CORDECO ubicada en la Av. Aroma Nº 327, a partir del día lunes 7 de diciembre del presente, por el costo de Bs 200.- (DOSCIENTOS 00/100 BOLIVIANOS).

Las propuestas deberán presentar en sobre cerrado, en las oficinas de Asesoría Legal únicamente, previa presentación del recibo de la compra del pliego, hasta el día 16 de diciembre hasta horas 16:00 p.m. La apertura de sobres se realizará el mismo día a horas 16:30.

Cochabamba, 2 de diciembre de 1992

RELACIONES PUBLICAS

Cordeco

INVITACION PUBLICA Nº 25/92

La Corporación Regional de Desarrollo de Cochabamba "CORDECO", invita a las Empresas dedicadas al rubro de la Construcción, a presentar sus propuestas para la **"REFACCION DE LA COCINA Y CONSTRUCCION DE UNA PLAZA CONMEMORATIVA"** (ubicadas en el Comedor Universitario y las inmediaciones de la Facultad de Ciencias Económicas), en el área del comedor de la Villa Bolivariana (Campus Universitario "Las Cuadras").

PRECIO ESTIMADO DE Bs. 89.736.53.-

El pliego de Especificaciones Técnicas y Términos de Referencia, podrán ser adquiridos de la Sección Caja de CORDECO ubicadas en la Av. Aroma Nº 327, a partir del día lunes 7 de diciembre del presente, por el costo de Bs. 200.- (DOSCIENTOS 00/100 BOLIVIANOS).

Las propuestas deberán presentar en sobre cerrado, en las oficinas de Asesoría Legal únicamente, previa presentación del recibo de la compra del pliego, hasta el día 16 de diciembre hasta horas 16:00 p.m. La apertura de sobres se realizará el mismo día a horas 16:30.

Cochabamba, 2 de diciembre de 1992

RELACIONES PUBLICAS

Potosí

COMCIPO analizará respuesta del gobierno a peticiones

POTOSI, 3 (PRESENCIA).- El directorio del Comité Cívico Potosinista(COMCIPO) ha convocado para este viernes por la noche a una reunión de ocnsejo consultivo para conocer la respuets del gobierno a los principales planteamientos de este distrito.

La citación se debe a que ya ha retornado de La Paz el Presidente del Comité Cívico, Carlos Arañibar Escarcha, quien junto a la brigada parlamentaria del departamento sostuvo reuniones con autoridades de gobierno respecto a la problemática potosina.

Los principales planteamientos se refieren a la concreción del proyecto de agua potable, la construcción del nuevo edificio para el hospital Daniel Bracamonte", el financiamiento para la construcción de la carretera asfaltada hacia la ciudad de Oruro y otros.

Paralelamente a estas necesidades que datan de mucho tiempo, también se ha planteado al poder Ejecutivo la reactivación del aparato productivo de Potosí.

El pedido está relacionado con al pregonada reactivación de la mienria , al cual tiene gran importancia para esta región ya que el rubro minero es su principal sosten económico.

todos estos aspectos serán analizados en la reunión de consejo consultivo de COMCIPO, reunión para la que han sido convocadas las instituciones que conforman la entidad cívica.

Superado conflicto en la universidad

Potosí ,3 (PRESENCIA).- Despúes de más de una semana de paralización de actividades académicas y administrativas, ha sido superada la huelgas general e indefinida de catedráticos y empleados de la Universidad "Tomas Frías".

Las demandas de ambos sectores habrian sido satisfechas en parte, con el compromiso de las autoridades universitarias para cancelar en el proximo año y en dos fracciones la prima-trabajo que exigen por la presente gestión.

EL rector mario Virreira Iporre dijo que era imposible pagar dicho bono estraordinario en este mes, tomando en cuenta la enorme carga económica que se tiene para este fin por el pago de los sueldos de noviembre y aguinaldo

Por su parte, el secretario ejecutivo de la Federación universitaria local ,Gonzalo Barrientos, admitió que los catedráticos y adminstrativos han logrado que se les pague un bono o prima, asi sea por fracciones.

Como consecuencia de ese acuerdo las actividades académicas y administrativas se han normalizado, despúes de más de una semana de inactividad en la universidad potosina

Trabajadores esperan que gobierno cumpla compromisos

POTOSI,3 (PRESENCIA).- Al haberse superado el conflicto que a nivel nacional confrontaron los trabajadores de al caja de salud, los funiconarios de esta institución en Potosí reanudaron sus labores con la advertencia que serán "celosos vigilantes para un estricto cumplimiento de la isntitucionalización de los cargos jerárquicos".

Después de más de dos semanas de inactividad, los miles de asegurados y beneficiarios de la Caja de Salud de este distrito han comenzado a acudir al hospital Obrero, dependiente de dicha entidad, que es uno de los centros de slaud más concurridos en esta capital.

EL sistema de la seguridad social, con su imperfecciones y limitaciones, cumple aquí una importante función que beneficia principalmente a los sectores laborales y populares aportantes.

"El convenio suscrito con el gobierno permitio superar nuestro conflicto y deberá cumplirse de manera estricta, porque, caso contrario, no nos responsabilizaremos de nuevas y más drásticas medidas de presión",advirtió el dirigente Jesus Garcia.

Universidad de Siglo XX en dificultades económicas

LLALLAGUA, 3 (PRESENCIA).- Una comisión presidida por el rector de la Universidad Nacional Siglo XX participará en La Paz en una reunión de rectores de las universidades del país par aintercambiar criterios acerca del presupuesto universitario para la gestión 93.

Jorge Jemio, rector de la UNSXX dijo que en esa reunión explicará la situación económica de la entidad que dirige que, como se sabe, no tiene otro ingreso que la asignación proveniente del tesoro nacional.

Queda en claro que la INSXX no recibe ninguna coparticipación económico que no sea del TGN y mucho menos de la renta, por lo que su situación es especial puntualizó, Jemio.

Por otro lado, informó que la Universidad Siglo XX participó en la elaboración del proyecto alternativo para la minería nacional que lo sustenta la Federación de Mineros.

También dio cuenta de que en Telamayu, Consejo Central Sud, se dió inicio a los cursos preuniversitarios de la carrera de electromecánica, que finalizarán el próximo enero. La gestión académica se iniciará en febrero 1993.

En lo que respecta a la carrera de electromecánica en Huanuni terminará la presente gestión el 19 de diciembre y las labores académicas en el conjunto de la Universidad Siglo XX finalizaran en el mes de enero de 1993.

Beni

En Villa Bella no hay ni Registro Civil

RIBERALTA, 3 (PRESENCIA).- Las autoridades de Villa Bella situada en la frontera con el Brasil, llegaron aquí para poner de manifiesto sus necesidades por la dramática situación que están atravesando.

La agente municipal, el corregidor y el presidente del Comité Cívico explicaron los problemas por los que están pasando, principalmente en cuanto a salud, porque no tienen quién atienda los casos de malaria que son comunes, además, que no tienen recursos.

La alcaldesa, Eva Saldia dijo: "Todos tenemos que ir al Brasil para ser atendidos, a veces hay que poner la cara triste ante extraños, haciendo nuestro gobierno que nos puede atender y solucionar nuestras necesidades".

El corregidor de Villa Bella, Rolando Justiniano habló de la situación económica que "es desesperante", porque no hay fuentes de trabajo ya que la castaña y la goma han dejado de ser materias primas de subsistencia y la gente corre el peligro de dedicarse a cualquier cosa con tal de subsistir.

Como una muestra de que en Villa Bella falta de todo, el presidente del Comité Cívico, Jorge Gonzales dijo que los niños bolivianos son registrados en el Brasil. "Necesitamos un Registro Civil para que nuestros niños sean registrados en nuestro país y no estar sufriendo a veces humillaciones" dijo el dirigente.

El Beni insistirá en cobra coparticipación tributaria

TRINIDAD, 3 (PRESENCIA).- El Comité Cívico del Beni y las [illegible] beneficiarias de la coparticipación tributaria se declararon en "sesión pe[illegible]te", aquí, para insistir en la cancelación de esos recursos de parte [illegible] General de la Nación, estimados en 1.6 millones de dólares de las [illegible] gestiones.

El alcalde Ciro Ojara Montero informó de la determinación interina[illegible] después de asistir a una reunión de representantes de la Universidad[illegible] Corporación de Desarrollo y el Comité Cívico, donde se decidió conf[illegible] comisión que presentará una propuesta formal al Poder Ejecutivo.

El planteamiento ha tenido sus idas y venidas, en el último mes, cu[illegible] comisión mixta que realizó el cálculo de las ventas de derivados de hidro[illegible] desde 1987 -cuando se dictó la ley 843- hasta las gestiones personales [illegible] el alcalde y el rector de la Universidad, Hernán Melgar Justiniano, in[illegible] mente.

Según la demanda, la Alcaldía debe recibir el 10 por ciento, la Uni[illegible] la Corporación 5 por ciento cada una, del total del impuesto dere[illegible] comercialización en este distrito, cada mes.

La propuesta que se elaborará en las próximas horas, según el alcal[illegible] incluirá plazos específicos para que el gobierno desembolse la suma re[illegible]

Como parte de ese requerimiento, el Concejo Municipal ha decidi[illegible] el traspaso del edificio de la oficina regional del Banco del Estado[illegible] cerrado. Aunque aún no se conoce el valor ni el método que se utilizar[illegible] venta. La decisión del concejo no fue compartida por el alcalde, qu[illegible] recursos frescos para innumerables necesidades del municipio.

Cierre de Banco del Estado pone en duda pago de aguina

TRINIDAD, 3 (PRESENCIA).- Los organismos laborales y las autoridades del fisco reconocieron aquí el riesgo de que los aguinaldos cancelados en la fecha oportuna, debido al cierre de la oficina regional del Estado.

En base a reclamos que manifestaron dirigentes sindicales, ayer, el sub departamental, Juan Francisco Velarde, admitió esa posibilidad, debi[illegible] el TGN no ha comunicado cuál será la forma en que se procederá al pago beneficio de fin de año.

Extraoficialmente, se sabe que el gobierno firmará convenio con [illegible] Industrial y Ganadero del Beni (BIGBENI), pero el funcionario explicó asi, el pago se retrasará por las gestiones que deben efectuarse traspasos respectivos.

En la Central Obrera Departamental se indicó que los trabajad[illegible] permitirán ningún argumento para recibir el aguinaldo, único paliativ[illegible] difícil crisis del sector obrero y de la clase media.

Dirigentes nativos exigirán respeto total a su territorio

TRINIDAD, 3 (PRESENCIA).- Un centenar de dirigentes de pueblos indígenas del Parque nacional Isiboro-Sécure (TIPNIS) arribará a esta ciudad en las próximas horas para tratar de entrevistarse con el prefecto, Rubén Aponte, al que reclamarán por su rechazo a darles amparo en un conflicto por invasión de su territorio.

El presidente de la Central de Pueblos Indigenas, Ernesto Noe, dijo que los dirigentes son los mismos participantes del II encuentro extraordinario de autoridades nativas de esa región -al sur del Beni-, que decidieron amparar a las 9 familias que habitan la comunidad "Loma Alta", en el rio Isiboro. Esa comunidad presentó queja contra el ganadero Sergio Zelada, acusándolo de amenazarlos e intentar des[illegible] pretextando ser dueño de esas tierras.

Aunque los indígenas insisten en su dem[illegible] ganadero ha negado el amedrentamiento y re[illegible] que su asentamiento se denominaba "Agua[illegible] tes", pero reconoció que es colindante con "Lo[illegible] donde viven indígenas de la etnia Yuracaré.

Como el prefecto Aponte declaró "impro[illegible] demanda de amparo administrativo, la Ce[illegible] Pueblos Indígenas solicitó para mañana (h[illegible] audiencia pública para recibir a los caciques [illegible] dores y representantes del parque nacional de[illegible] territorio indígena en 1990, como consecuenc[illegible] marcha por el territorio y la dignidad de ese [illegible]

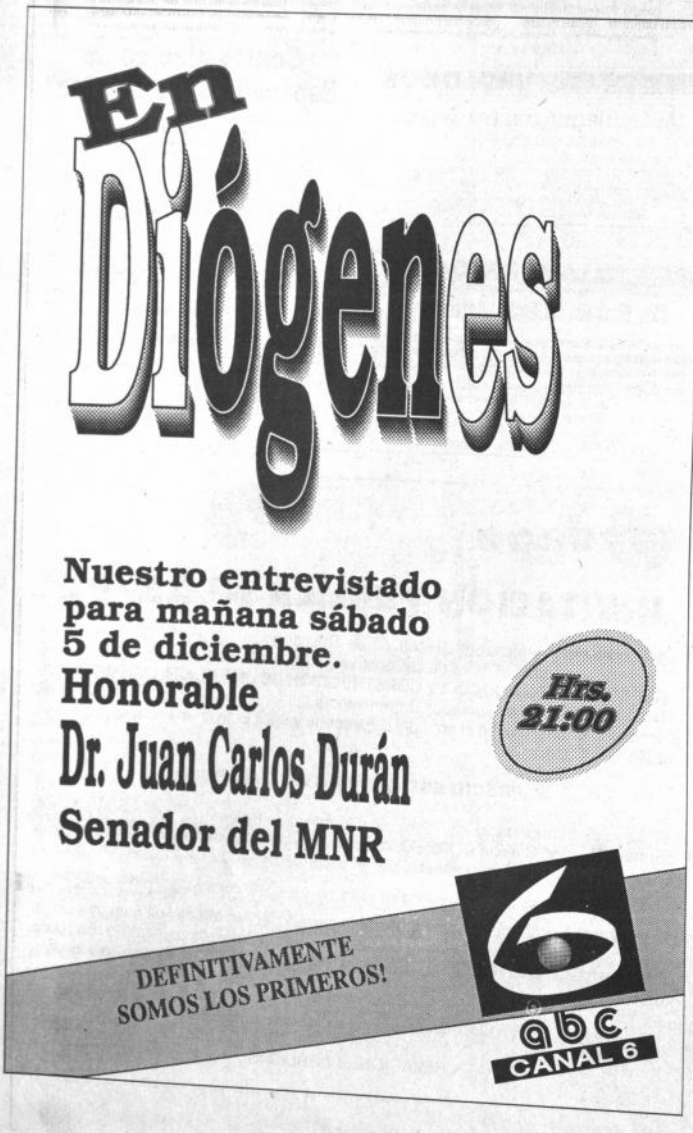

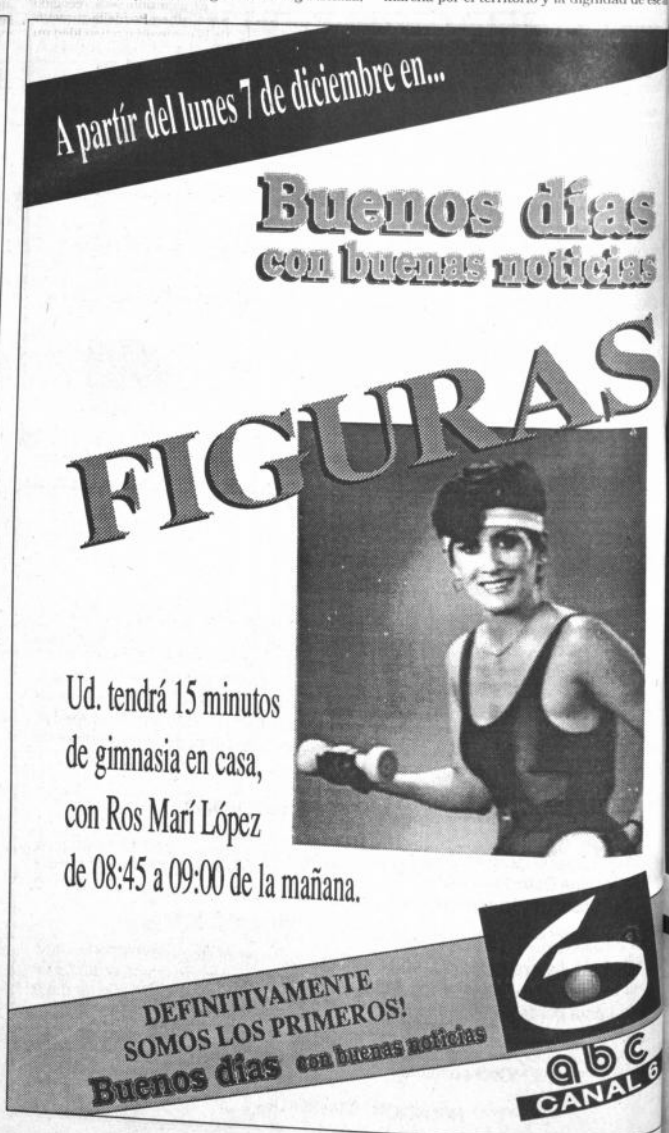

puerta Abierta

PRESENCIA

La Paz, Bolivia, viernes 4 de diciembre de 1992

Premio "Fray Bartolomé de las Casas"

Defensa de las comunidades y etnias indígenas tema de galardonados "92"

Madrid, 3 dic (EFE).- La defensa de las comunidades y etnias indígenas caracteriza a los dos galardonados con el II Premio Iberoamericano "Fray Bartolomé de las Casas", el guatemalteco Augusto Willemsen y el Centro de Estudios Regionales Andinos, de Perú.

El Príncipe Felipe de Borbón, heredero de la corona española, que entregó hoy los dos premios en la Casa de América, dotado en total con 50.000 dólares, destacó la "relevante contribución" de los galardonados al desarrollo de los pueblos indígenas de Latinoamérica.

El funcionario de las Naciones Unidas Augusto Willemsen fue elegido por el jurado "por su destacada e incansable labor desde el centro de derechos Humanos de Naciones Unidas en favor de los derechos indígenas".

Para democratizar los países "multiétnicos" es preciso "empezar por rechazar las políticas asimilacionistas del pasado", expresó Willemsen, quien pidió la entrega de tierras a los indígenas porque representan -dijo- "su cosmovisión y el asiento de su universo".

El funcionario de la ONU reclamó también para estas comunidades "una garganta y un corazón propios, para que hablen a través de sí mismos y no de otros" y consideró que el premio "Bartolomé de las Casas" se inscribe en las nuevas tendencias de respeto y de reconocimiento a estos pueblos", según dijo a EFE.

Willemsen, jubilado desde 1983, es autor del capítulo IX del estudio de la discriminación racial "Medidas adoptadas en relación con la protección de los pueblos indígenas" y de los 84 documentos que sirven de base al estudio de las Naciones Unidas acerca del problema de la discriminación contra las poblaciones indígenas.

La institución privada peruana "Centro de Estudios Andinos Bartolomé de las Casas", dedicada al estudio e investigación de la realidad andina y creada en 1974, también fue distinguida con este premio, que comparte con Augusto Willemsen.

El Colegio Andino, el Programa de Información y Documentación, el Programa Editorial, el Programa Casa Campesina y el dedicado a Consultorias son los principales focos de acción de este centro que hoy recibió de manos del Príncipe Felipe de Borbón el II Premio Bartolomé de las Casas.

El premio, creado en aplicación del punto octavo de la Declaración de la I Cumbre Iberoamericana celebrada en julio de 1991 en México, se concede a instituciones destacadas en la defensa del entendimiento con los pueblos de América y en la protección de derechos y valores de las comunidades indígenas.

La emisora Radio San Gabriel, de Bolivia, obtuvo el galardón el año pasado por su contribución a promover los valores culturales de la comunidad indígena aymara en su propia lengua.

***Inauguración** de la mustra bibliográfica en homenaje al Mariscal Andrés de Santa Cruz. La exposición sólo estará abierta tres días.*

Atrayente exposición bibliográfica sobre el Mariscal Andrés de Santa Cruz

En homenaje al Bicentenario del nacimiento del Mariscal Andrés de Santa Cruz, que se recordará el sábado 5, ayer fue abierta una exposición bibliográfica sobre su vida y obra en instalaciones de la Biblioteca Municipal.

La muestra ofrece al público alrededor de cien títulos editados entre 1553 y 1991. Las obras pertenecen a la biblioteca Costa y personas particulares que facilitaron ejemplares de libros referentes al tema. Los escritores que aparecen en la exposición son Javier del Granado, Oscar de Santa Cruz, Agustín Utirricha, Edgar Oblitas, Porfirio Díaz Machicao, Julio Díaz Arguedas, Jorge Cornejo, Carlos Ortiz, Alcides Arguedas, Phillip Parkenson, Humberto Vásquez, Alfonso Crespo, Floren Zanabria, Mariano Baptista, Augusto Guzmán, Manuel Sanzetenea, Arturo Costa de la Torre y numerosas editoriales e imprentas.

La mayoría de las obras hacen referencia a la Confederación Perú-Boliviana, la personalidad política de Santa Cruz y Calahumana, su pensamiento, mensajes, carrera militar, las batallas en las que tomó parte, su participación en la Historia de Bolivia, sus códigos, la obra cultural y otros.

La apertura de la muestra que contó con la presencia de distinguidas personalidades encabezadas por Luis Adolfo Siles Salinas, Presidente de la Comisión del Bicentenario, estuvo a cargo del oficial mayor de Cultura, Homero Carvalho, quien dijo que recordar al Mariscal "significa poderar y vigorizar las raíces del gran árbol del mestizaje boliviano. En Santa Cruz se resume lo mejor de la España Colonial identificada con el terruño, con la Pachamama fecunda y la estirpe jamás derrotada de nuestros antepasados kollas, aymaras, quechuas y tupiguaraníes.

La obra de Calahumana no se queda en la de un gran estadista, a él de debemos la creación de dos importantes universidades: San Andres y San Simón, el Teatro Municipal, la Biblioteca que lleva su nombre, el Cementerio General y otras obras. "Por todo lo que Santa Cruz representa para los bolivianos, el municipio paceño se suma al programa de festejos que conmemora los 200 años de su nacimiento", concluyó Carvalho.

La exposición tiene el propósito de hacer públicos los documentos y estudios referentes a Santa Cruz de Calahumana. "No es un recuento bibliográfico, sino una muestra de la documentación recopilada de bibliotecas públicas y privadas del país, como un aporte al conocimiento de los investigadores, universitarios y estudiantes. Se trata de la primera exposición de esta naturaleza que viene a llenar una sentida necesidad cultural", señaló por su parte, Edgar Burgoa, responsable del montaje de la muestra.

Para apoyar la misma fue editado un catálogo donde se encuentran datos sobre los "antecedentes genealógicos de Santa Cruz", "Semblanza del Mariscal", "Santa Cruz, heredero de Bolívar", "La trayectoria militar en pro de la emancipación americana", "Andrés de Santa Cruz, diplomático", Santa Cruz y la legislación boliviana", "LACOE y el Bicentenario de su nacimiento", "El Mariscal en la Historia de Bolivia "Homenaje a su nacimiento", "El Estado boliviano que no se formó" y "Santa Cruz García, Oscar Maúrtua, Edgar Oblitas, Rodolfo Salamanca, Fernando Illanes, José Roberto Arze, Floren Sanabria, Oscar Salas, Flavio Machicao, Mario Castro, Antonio Peredo y Teodosio Imaña.

Acuarelas de Darío Antezana y Freddy Blanco

En el cierre de la actividad plástica correspondiente a la gestión 1992, Espacio Portales anuncia la última exposición del año, con la participación de dos artistas de la acuarela: David Darío Antezana y Freddy Blanco que será inaugurada el próximo lunes a hs. 19 en el salón de dicha entidad cultural, Av. 16 de Julio, edificio Alameda, Planta Baja.

La actividad anual en Espacio Portales se ha carcterizado por un amplio movimiento cultural que no solo está dirigido a las artes plásticas sino a manifestciones diversas que enaltecen la labor de esta institución.

Una de las virtudes ha sido el abrir las puertas a jóvenes e inquietos artistas que pasaron por su galeria alternando con nombres de prestigio que le dan, a Portales, una dimensión mayor.

David Darío Antezana tiene una importante producción en el difícil arte de la acuarela. Sus obras han merecido aplauso y galardones en oportunidades anteriores. Freddy Blanco también está en lo suyo. Caracteristica diferente en un marco de cotinuo desarrollo.

España: "Yo tengo un tío en América" recibió premio a crítica de teatro

Barcelona (España), 3 dic (EFE).- "Yo tengo un tio en América", obra en la que el grupo teatral español Els Joglars ofreció una mordaz visión del Quinto Centenario, recibirá hoy jueves el premio de la crítica de Barcelona al mejor espectáculo del año.

El galardón será recogido por el Albert Boadella, director de la compañía, quien ideó un espectáculo centrado en la sátira de la colonización, en la que los indígenas aparecen como internos de un manicomio entre cuyos médicos están Pizarro y Cortés.

La obra, patrocinada por la Sociedad Estatal española Quinto Centenario, obtuvo un gran éxito durante su gira por España y países latinoamericanos como Colombia y Venezuela.

Los premios de la crítica teatral de Barcelona (este de España), que cumplen este año su cuarta edición, también recayeron en la compañía berlinesa Schiller Theater Wekstatt y el actor Fernando Fernán Gómez, en los apartados de mejor montaje extranjero e interpretación más destacada, respectivamente.

***María Renée Duchen** y Enrique Rivera, conductores del noticioso de ATB Red Nacional que el miércoles presentó adelantos para la programación de 1993 y de cuyo hecho damos amplia información en página dos.*

Un submarino amarillo y un teatro flotante

Viena, 3 dic (EFE).- Un submarino amarillo como el de los Beatles, sólo que de fabricación soviética, y un teatro flotante para operetas fondearán pronto en aguas del Danubio si se convierten en realidad los planes de dos empresarios vieneses.

Heinz Schimanko, propietario de varios clubes nocturnos de la capital austriaca, quiere traerse a principios del próximo año desde San Petersburgo y a través del canal Rin-Meno-Danubio un viejo submarino de la flota rusa.

El sumergible, de 90 metros de eslora y 2.200 toneladas de peso, valorado en un millón de dólares, se pintará de amarillo en homenaje a los Beatles y se convertirá en una discoteca de lujo con capacidad para 450 personas.

Otro empresario, Wilhelm Schupp, empleado en el "Bank Austria" y tenor en pequeños escenarios austriacos, ha buscado financiación para otro proyecto: un barco convertido en teatro flotante para operetas, que quedará anclado también en el canal del Danubio.

José María Vitier: La melodía de la imagen

Por José dos Santos

LA HABANA, 1 DIC (PL).- El mundo sonoro, como ropaje que engalana y realza los valores de la imagen, tiene hoy un hito trascendente en la música de José María Vitier para el filme "El siglo de las luces".

En la apertura del XIV Festival del Nuevo Cine Latinoamericano se apreciará hoy una obra monumental, cual mural de la memoria auditiva de una época, el clímax del proceso creador de un talento que trasciende fronteras, a partir de su orgullosa y permanente cubanía.

La música de Vitier, tejida durante un año de búsqueda y descubrimientos, aunque caleidoscopio del siglo XVIII en la mayor de las Antillas, es a la vez compendio y fruto de lustros de estudios y creación.

La directora de la orquesta sinfónica de Cuba, Zenaida Castro Romeu, quien prepara aquí un concierto con ese repertorio tan singular para el próximo día 4, resaltó la excelencia de la música de José María, con un sello propio de alta calidad.

La joven y avezada directora, pionera en esta compleja función en su país, significó en entrevista con Prensa Latina que "hay pocas personas que pueden tener un tan alto grado de inspiración, calidad melódica y autenticidad" como Vitier.

Por ella, el es "un músico auténtico, que puede hacer -sin desvirtuar la esencia nacional- una música del más alto nivel, sin distorsionar la fuente".

Sólo un artista "enriquecido con todas las técnicas y modelos" y con su talento puede componer el amplio fresco musical que caracteriza la película basada en la novela homónima de Alejo Carpentier, en una recreación contemporánea que -a su juicio- gustará a las mayorías y a los más exigentes críticos.

Para quien fue escogida por Michel Legrand para dirigir su concierto oratorio, en su estreno en América, el compositor y pinanista cubano puede ser considerado aquí lo que el genial francés representa para su país, equiparables con una sola expresión: "Su música es única".

La comunicación entre directora y creador quizás se explique por palabras del propio Legrand, quien dijo que Zenaida "tiene la maestría de simplificar lo complejo, de hacer fácil lo difícil".

Por ello ha podido enfrentar, con una sonrisa que parece nunca abandonarle, una selección que abarca desde música cortesana, inspirada en la lejana Europa, a la más enraizada expresión criolla, pespunteada de tambores que invocan orishas africanos.

A su juicio, la clave del talento de José María Vitier radica en que "está dotado del don de la melodía".

Acota que muchos buenos músicos y compositores son muy sólidos desde el punto de vista estructural, pero no tienen esa virtud, que hoy se refleja con adicional pujanza por estar, en lo que define como un momento de maduración artística.

Su música, enjuicia quien ha tenido en sus manos obras de grandes talentos de diversos países, es ahora más profunda, y sin pensar que exagera, la evalúa como "la más importante y hermosa" que se ha escrito en Cuba en los últimos tiempos.

***Artesanía venezolana** en la muestra que permanece abierta en Tambo Quirquicho.*

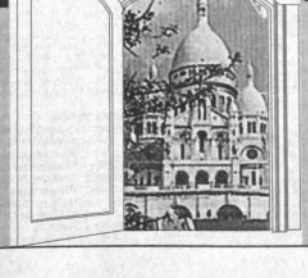

ATB presentó programación para 1993

Hoy concluye V Mesa Redonda de Arqueología Boliviana

Jack Nicholson, directo al "Oscar"

Resultados del Concurso Nacional de Literatura "Oscar Cerruto"

Arte y Cultura

(Viernes 4 de diciembre de 1992)

HOMENAJE A SANTA CRUZ.- La Municipalidad de La Paz rendirá homenaje al Mcal. Andrés de Santa Cruz hoy a las 11:30 en la Catedral de La Paz.

SERIE DE LIENZOS DEL SIGLO XVII.- De las Iglesias de Caquiaviri y Tiahuanacu se expondrán en el Museo Nacional de Arte. La inauguración es hoy a las 18:30.

NOCHES BRASILEÑAS.- Georgina Camacho y Lua Nova se presntan hoy y mañana en el restaurante Ipanema, a partir de las 21:30 (Ecuador 2139).

COLEGIO DE SOCIOLOGOS DE BOLIVIA.- El directorio de la filial La Paz conmemorará su primer aniversario de fundación hoy a las 19:00 con un acto a realizarse en el restaurante Viena (Federico Zuazo esq. Batallón Colorados). La cuota de ingreso es de Bs. 30.

FACULTAD DE AGRONOMIA.- Hoy a las 19:00 se realizará un recital de música nacional con la participación de varios grupos en la Facultad de Agronomía (Ex-capilla). Se busca recaudar fondos para la construcción del Laboratorio de Suelos.

CAFE SEMILLA JUVENIL.- "¿Cuál es la situación de los niños en Bolivia?" es el tema de la conferencia que dictará Guillermo Dávalos Vela mañana a las 18:30 (Almirante Grau 443-San Pedro). Luego actuará el grupo Duendes del Taller de Música Arawi.

EXPOSICION BIBLIOGRAFICA.- En la Biblioteca Municipal Andrés de Santa Cruz se presenta la exposición bibliográfica en homenaje al "Bicentenario del nacimiento del Mcal. Andrés de Santa Cruz Calahumana".

ALIANZA FRANCESA.- El pintor francés Jacques de Thiersant presenta sus obras en la galería de la Alianza Francesa (F.Guachalla 399).

ESCULTURA.- La artista boliviana Giancarla Muñoz Reyes presenta hasta el 11 de diciembre una exposición de esculturas en los salones del ICI (Camacho 1484).

"TRAVESURAS Y GANCHILLOS".- Esta exposición de Silvia Ortega de Valle se presenta en la galería V Centenario del Centro Cultural Español (Hotel Sucre).

ANTONIO TORO.- Artista tupiceño presenta una muestra de pintura en la Casa Municipal de Cultura.

"ARTE FLORAL SECO".- De Rosemary Mac Lean de Velasco se presenta en la galería Las Artes (Edif. Arguedas, Pza. Abaroa 482).

"ARTESANIAS ANDINAS".- Se presenta en el Tambo Quirquincho una exposición itinerante: auspiciada por el Convenio Andrés Bello, la Comisión Boliviana de Instituto Andino de Artes populares, el IBC y la HAM.

ARTE UNICO.- La exposición colectiva de Angeles Fabbri, Roxana Crespo, Leif Yourston y Cecilia Wilde se presenta en la Av. Arce 2895.

EMBAJADA DE ARGENTINA.- La muestra de las pintoras argentinas María Silvia Corcuera y Marcela Baubeau se presenta en el salón de exposiciones ubicado en la Av. 16 de Julio 1486 (3er. piso).

ESCULTURAS.- Del artista Efraín Callisaya se presentan en la Casa de la Cultura Franz Tamayo.

"IGLESIAS DEL ALTIPLANO".- Josef Bornhorst expone fotografías en el Museo Nacional de Arte.

FILMES ANTIFASCISTAS.- El lunes, "Jakob, el mentiroso" de Frank Bayer. Instituto Goethe, 19:00 horas (Av. 6 de Agosto 2118).

"CONTAMINACION DE AGUAS".- El Dr. Margort Franken dictará un curso-conferencia el lunes 7 de diciembre a las 19:30 en el Centro Boliviano Americano (Av. Arce).

II ENCUENTRO BOLIVIANO DE FILOSOFIA.- Organizado por la Carrera de Filosofía de la UMSA se realizará del 7 al 11 de diciembre.

FOQUS CINE VIDEO.- Presentará el jueves 10 de diciembre a las 19:30, un cóctel celebrando su primer aniversario, en la calle Belisario Salinas 500 esq. Sánchez Lima.

Jack Nicholson, está mejor que nunca

SAN FRANCISCO, 3 (ANSA).- Jack Nicholson podría escribir una página inédita en la historia de Hollywood si, en marzo próximo cuando se entreguen los premios Oscar, recibe dos estatuillas por su actuación en dos películas en el mismo año.

Nicholson, ganador de dos Oscar, uno en 1983 con "Terms of Endearment" y otro en 1975 con "One Flew Over the Cuckoo's Nest" (Atrapado sin salida) acaba de realizar dos importantes actuaciones en "The Two Jakes" (1990) que también dirigió, y "Man Trouble"(1992), una comedia con Ellen Barkin. Pero ahora, son sus dos últimos films, que se estrenarán en diciembre, los que han despertado gran expectativa.

Uno es "Hoffa", dirigido por Danny De Vito, en el que Nicholson interpreta a Jimmy Hoffa, el último líder del sindicato de los camioneros.

Su actuación es impresionante, ha dicho DeVito. Y quienes ya han visto el motaje de este film, que costó 45 millones de dólares y que conocerá el público para la Navidad, aseguran que Jack Nicholson tiene asegurada su nominación a un Oscar como actor protagonista.

La segunda nominación podría ser como actor secundario por su brillante actuación en "A Few Good Men", en el que el rol de fondo lo tiene Tom Cruise.

Nicholson, en este film de 40 millones de dólares que se entrenará el viernes 11, dobla al coronel Nathan R. Jessep, un extravagante e inflexible militar que enfrenta a un abogado de la marina, el teniente Daniel Kaffee, rol que interpreta Cruise.

El crítico Ivor Davis se ha aventurado a decir que en marzo se escuchará decir: *y el ganador es Jack Nicholson*. Y por segunda vez: *el ganador es Jack Nicholson*.

Concierto de gala

Hoy a las 19:00 horas, en el Teatro Municipal, la Banda de conciertos de las Fuerzas Armadas de la Nación ofrecerá un concierto en homenaje al Bicentenario del nacimiento del Mariscal Andrés de Santa Cruz y Calahumana.

Se escucharán, entre otras piezas, Nabucco (Giuseppe Verdi), Altipampa (Adrián Patiño) y La Vidita (Nilo Soruco)

Canal 9-Red ATB presentó adelantos de su programación para el próximo año

La discoteca Forum sirvió de escenario para el anuncio de la nueva programación que Canal 9-Red ATB presentará -en la mayoría de los casos como estreno- el próximo año.

Divididos en bloques, según el público al que están dirigidos los programas o según el tipo de los mismos, la pantalla gigante permitió a los asistentes tener un amplio panorama de cuanto ofrecerá la televisión local a través del canal.

Para niños, se anunciaron los dibujos animados "El ataque de los tomates asesinos", "Los Pitufos" en nueva versión, "El demonio de Tazmania" y la más importante "Erase una vez las Américas" (de la misma serie de "Erase una vez el hombre") que se realiza en España con gran acierto. También está la serie "Benji", donde el famoso perrito se enfrenta a extraterrestres en el afán de proteger a un príncipe de otro planeta.

La producción nacional permitirá apreciar "Tabú", doce programas conducidos por Maité Prada; "Mujeres", producida por Amalia Decker; "Un minuto en la Historia", microprogramas sobre hechos históricos de Bolivia y el mundo, y la revista agropecuaria "El Sol". Como estreno especial se anunció la miniserie "La bicicleta de los Huanca" sobre idea original de Roberto Calasich.

En este último género, pero de producción internacional, son cuatro las miniseries ofertadas, incluida una de terror y mucha sangre.

Las seriales son muchas y nuevas, pero no muy novedosas: policías, espías, héroes del v abogados, enredos famil drones regenerados, viaje tiempo, estudiantes prob colegio o universidades,

No podían faltar -y n las telenovelas entre las tacan dos brasileñas por res ya familiares en nue dio, Tony Ramos Provença (Doña B ejemplo.

Continuarán mas "Sábado "Cristina", "Alf", "Rescate 911", "A tino", "Vamos a (nuevo ciclo), etc pondrán filmes color púrpura", toke", "La histori "Espías como n "Gremlins" entre interesantes.

Time Trax, serie

Momentos de Cousteau, microprogramas

El diablo de Tasmania, dibujos animados de la Warner Brothes, sobrela criatura más salvaje al sur del Ecuador

Cambiadas al nacer, miniserie sobre un caso real sucedido en los Estados Unidos

Kung Fu, versión moderna

EL GRUPO AMARU actuará el domingo en el teatro al aire libre "Jaime Laredo", junto a otros artistas que se han unido para ofrecer un festival de beneficencia, pues el dinero recaudado servirá para la compra de juguetes destinados a los niños de escasos recursos, los que serán entregados en Navidad. AMARU pasa por su mejor momento musical, habiendo obtenido un Disco de Diamante en el Festival Lauro de Cochabamba. Son sus integrantes Jorge Claros Berbetty (primer tenor e instrumentos de viento), Rolando Siles Coca (segundo tenor e instrumentos de percusión), Oscar Bermúdez Dávalos (barítono e instrumentos de viento), Dexter Pérez Mejía (bajo y guitarra) y Jorge Alvarado Benavides (charangos).

Sábados Gigan desde México

MEXICO, 3 (ANSA).- "[C]ontinuar siendo animador los últ[imos] de mi vida, la política mun[dial] interesado", declaró el pop[ular] ductor chileno Mario Kre[mer] conocido como Don Franc[isco] liendo al cruce de informac[iones] riodísticas según las cuales [se] que se postule a la presiden[cia] país.

"La política -agregó- no mis planes y agradezco a la[s] que me lo solicitaron", conc[luyó]

"Don Francisco", muy c[onocido] por su programa Sábados G[igantes] presentó su nuevo program[a] partir del 5 de diciembre [que] será transmitido por el consor[cio] levisa en México y en 18 p[aíses] América Latina y también en [los] Unidos.

Agregó que tiene pensad[o] futuro realizar un Teletón p[ara] dar a los parapléjicos del pa[ís] ción de Gaby Brimmer, [una] paralítica mexicana cuya his[toria] piró un libro y es también el [tema] mental de un film.

El baladista romántico más afamado del mundo presenta su último concierto del año.

Ricardo Montaner

Y LOS HIJOS DEL SOL

SABADO 5 de Diciembre Hrs. 22:05

POR: TNB

PRIMERO EN SINTONIA PRIMERO EN CALIDAD

Guía de Tv

Viernes 4 de diciembre de

Para la guía completa, consulte "QUINTA PAREDÓ" del domingo

PELICULAS

14:25	"Cine que pasión"	2
14:45	"Cine hogar"	7
16:45	"Tarde de Cine"	13
22:00	"La huella del crimen" "Que buena madre es mi padre"	2 13

CULTURAL

18:00	"Transtel"	7
19:00	"Caminos hacia el arte"	13
21:45	"Arte ser"	13

OTROS PROGRAMAS

07:50	"Gala reporter"	2
09:30	"Te Ve Amiga"	2
18:00	"Onda Tv"	7
19:30	"Ocurrió así"	2
20:45	"La calle me lo contó"	11
21:00	"No tan bestias"	2
21:15	"Luz, cámara, humor"	9
22:00	"La tribuna del pueblo"	4
22:45	"Portafolio"	6
23:00	"Humor al vuelo"	2
24:00	"Y Vero América va"	9

PARA NIÑOS

09:00	"Chiquilladas"	
11:00	"Mundo de juguete"	11
11:05	"Bim, bum, bam"	9
12:00	"El show de Jacky"	2
15:00	"El show de Jacky"	9
14:45	"Bloque Infantil"	9
16:00	"Bim, bum, bam"	7
	"El club de todos"	2
18:30	"Recreo"	11
19:00	"Teleclases"	13

PARA JOVENES

11:00	"Telemúsica"	11
18:00	"Video festival"	6
18:20	"Contacto Juvenil"	15
17:00	"Telemúsica"	11
19:00	"Conexión"	21

TELENOVELAS

08:00	"Macarena"	
	"La traidora"	2
	"Cuando llega el amor"	9
	"El Magnate"	6
	"Carrusel"	4
08:30	"La extraña dama"	11
09:00	"Cara sucia"	2
	"Amazonas"	9
	"Cara sucia"	7
10:00	"Y la luna también"	9
	"Oshin"	11
10:30	"Amándote II"	9
11:00	"Cuando llega el amor"	7
12:00	"Mala mujer"	6
13:30	"Mi bien, Mi mal"	11
	"Adorable Mónica"	2
	"Cuna de lobos"	6
18:30	"Cuando llega el amor"	9
	"La extraña dama"	6
18:40	"El derecho de nacer"	2
18:50	"La extrama dama"	4
19:45	"Oshin"	2
	"El caballero de Rausand"	9
19:45	"Andale"	6
	"Amándote II"	4
21:00	"La revancha"	7
21:20	"Top Model"	4
21:30	"Pantanal"	2
22:00	"Vientre de alquiler"	9
		11

DEPORTES

07:35	"Deportivo 2"	
		2
12:20	"Deporte Internacional"	
12:30	"Deportivo 2"	
	"Más deporte"	
	"Emociones"	
13:00	"Deporte total"	
18:30	"DeporTV"	
20:00	"Onda Deportiva"	
20:30	"40 minutos"	
20:45	"Deportivo dos"	
21:20	"Más deporte"	
21:30	"Deporte total"	
22:30	"Deporte y acción"	
	"Rugir de motores"	

NOTICIEROS

07:00	"CNN 24 horas"	
	"Buenos días país"	
	"Tv Visión"	
07:35	"Contacto el País"	
12:20	"Perspectiva Int."	
13:00	"Perspectiva 2"	
	"Noticiero RTP"	
	"El Informativo"	
	"Reporte ATB"	
13:30	"PAT 2da Edición"	
19:00	"Perspectiva CNN"	
19:30	"Telemundo CNN"	
19:45	"Al ritmo de la noticia"	
20:00	"Perspectiva 2"	
	"PAT 3a Edición"	
20:30	"40 minutos"	
21:00	"Noticiero Central RTP"	
	"Noticias El País"	
21:20	"Teleobjetivo"	
22:00	"El Noticiero"	
	"El Informativo"	
	"Visión 21"	
23:40	"Noticiero RTP"	
24:00	"Pat-3a. edición"	

Un día como hoy en la cultura

Convenio "Andrés Bello"

4 de diciembre

...ique Vargas Sivila.- Escritor ...médico. Falleció un día como hoy en Argentina.

...nrique Vargas Sivila

...scritor y médico de profesión. Falleció un día como hoy, 4 de ...mbre de 1991, en Córdova, Argentina. Nació el 2 de febrero de ...04, en Tupiza, Potosí.

Su obra, enmarcados en los campos de la ciencia, el ensayo y la ...atura en general, tiene, entre las más destacadas, las siguientes ...licaciones: La traición del inconsciente. Las tres Claudinas y una ...arta en la literatura boliviana (análisis comparativo, 1951); Ideas ...re la Universidad (1952): Autonomía y labor social de la Univer... ...dad (1955); Luis Alberto Sánchez y la novela boliviana (ensayo, ...60); La Miski-Simi de Costa Du Rels. Atisbos a su evolución ...aria (1981); Ensayos Críticos sobre literatura boliviana (1984). ...l inédito la obra: Jaime Mendoza, visionario de la realidad ...estigación).

...gas Sivila, según apuntes de Armando Valda Martínez (1), ...alizó sus estudios profesionales en la Facultad de Ciencias Médicas ...la Universidad de San Francisco Xavier de Sucre. Se especializó ...Tisiología en la Universidad de Córdova, Argentina. En su periodo ...universitario,fue secretario de Relaciones de la Federación Univer... ...ria Boliviana (FUB),que fue el núcleo director de los estudiantes ...versitarios de Bolivia en la lucha por su autonomía. Ocupó, como ...fesional médico, varios cargos públicos.

Fue rector de la Universidad de San Francisco Xavier (1954-...55): antes de cumplirse los dos años de su gestión rectoral, fue ...errumpido con intervención violenta por parte del gobierno de ...nces, el Movimiento Nacionalista Revolucionario. En 1956 se ...o-exilió en protesta por dicha intervención a la universidad ...uquisaqueña, trasladándose a la ciudad de Córdova, Argentina, ...de residió desde entonces, prestando sus servicios profesionales ...diferentes cargos, hasta su fallecimiento.

En 1984 fue declarado "Doctor Honoris Causa" por la Universidad ...San Simón de Cochabamba. En aquella oportunidad Arturo ...quidi se refirió a Vargas Sivila con los siguientes conceptos: "El ...ulo de 'Doctor Honoris Causa' (...), significa un merecido galardón. ...otorgarlo, nuestras autoridades universitarias han procedido con ...sentido de justicia y de reconocimiento de las virtudes de un ...bre intelectual boliviano".(2)

Hablando de su propia obra, Vargas Sivila en entrevista con ...berto Arduz Ruiz confesó: "... no creo tener -en ningún momento- ...a obra propiamente literaria (de creación), sino uno que otro ...rito vinculado a la literatura boliviana, pero que eso tampoco me ...a derecho a considerarme un escritor propiamente tal, ni siquie... ...de menor grado. Son cosas que uno hace a veces-pocas veces- por ...necesidad de poner orden en ciertos hechos, y nada más".(3)

(1) Presencia Literaria, La Paz, 29.12.1991, p.1.
(2) Idem, 30.12.1984, p.2.
(3) Idem, 06.03. 1983, p.3.

Hoy concluye Mesa Redonda de Arqueología Boliviana

Con la participación de más de once expositores, concluye hoy la V Mesa Redonda de Arqueología Boliviana, desarrollada desde hace dos días en el Instituto Nacional de Arqueología.

El programa incluye para hoy el análisis de temas como: "El sitio funerario de Titicachi" a cargo de Juan Faldin; "Influencia Chiripa en Tiwanaku" de Max Portugal Ortiz; "Excavaciones al sur del Montículo de Chiripa" de Claudia Rivera; "Secuencia ocupacional al sur del Montículo de Chiripa" de Sonia Alconini; "Evidencia arquitectónica en la Karana, Tiwanacu " de Javier Escalante; "La conservación del monolito Bennett" de Leocadio Ticlla; "Conservación del fuerte de Samaipata" de Omar Claure Callau; "Apuntes para la comprensión de la etapa del post-Tiwanacu del altiplano" de Oswaldo Rivera; "El Tiwanacu a uma-Pacajes: continuidad y cambio cultural" de Juan Albarracin Jordán, entre otros.

"Minotaurios azulísimos" y "Klee o reflexiones ociosas" ganaron el Premio "Oscar Cerruto"

El jurado calificador del Concurso Nacional de Literatura "Oscar Cerruto", organizado por la Carrera de Literatura de la UMSA, tanto en el género de Cuento como en el de Poesía, dio a conocer los nombres de las obras ganadoras del presente certámen.

Raquel Montenegro, Guillermo Mariaca y Homero Carvalho firman el acta del Concurso de Cuento que en parte sobresaliente informa: "El jurado calificador de Cuento del Primer Concurso Nacional "Oscar Cerruto", reunido a las 12 horas del día 1 de diciembre del presente año, decidió unánimamente conceder el primer y único premio al volúmen de cuentos titulado "Minotauros azulísimos" cuyo autor (a) lleva el seudónimo de Kuntur Mallku". El jurado considera que la fusión de técnias testimoniales con reflexiones éticas patéticas en el cuerpo de una narración que las ordena con un marcado sentido del humor, señala una modalidad relativamente novedosa en la narrativa boliviana contemporánea. Por otra parte el jurado afirma que los recursos expresivos y formales han combinado acertadamente saberes populares con lo que podría denominarse enciclopedia occidental.

Blanca Wiethchter, Julio de la Vega y Gilmar Gonzáles, señalan en el acta de Poesía: "El jurado calificador de poesía del Concurso "Oscar Cerruto", reunido a las 16:00 horas del dias 30 de noviembre del presente año, decidió unánimamente conceder el primer y único premio al poemario titulado "Klee o reflexiones ociosas" cuyo autor lleva el seúdónimo de Marisol Fuentes. El jurado encontró en este trabajo la creación de un lenguaje poético original que se aparta de tendencias bastante repetidas en nuestro medio, y cuya fuerza inusitada la distingue del resto de las obras presentadas". Recomienda especialmente la publicación del poemario "Kabbalah y Zoolatría" perteneciente al autor que lleva el seudónimo de "Bola alegre"

Guido Orías, director a.i.de la Casa de la Cultura, entrega a Juan Fernando Reyes la plaqueta correspondiente a la Mención de Honor, por la actuación en el video "El evangelio según San Marcos" de las comunidades de Tumupasa y Napashe. El acto de premiación de los videos del concurso "Amalia de Gallardo" se desarrolló el pasado lunes. Por fallas técnicas, no se pudieron exhibir las tres realizaciones que se presentaron a Concurso. Esta se realizará el próximo lunes, a las 19:00.

Congratulaciones por Premio Nacional de Periodismo 1992

Recibimos en nuestra Redacción conceptuosas notas de instituciones y personalidades que congratulan a Mario Ríos Gastelú por haber sido galardonado con el Premio Nacional de Periodismo. A continuación transcribimos partes sobresalientes de algunas:

"El Premio Nacional de Periodismo no sólo reconoce la calidad de su desempeño profesional, reconoce también su incesante contribución humana y social por el trabajo que viene desarrollando cotidianamente; esta distinción muy justa por cierto, nos motiva a seguir trabajando en todos los campos, fundamentalmente en el de la cultura, del que Ud. es pilar fundamental".

Ivan Miranda
Secretaria Ejecutivo del STP

Juan Rocabado
Secretario de Cultura del STP

"Nos sentimos muy complacidos, que la Asociación de Periodistas de La Paz, ha atomado tan acertada elección al premiar su trabajo y esfuerzo de muchos años.

Reciba nuetro sincero agradecimiento por todo el apoyo que constantemente brinda a Espacio Portales, en su trabajo cultural desde la dirección de "Puierta Abierta", del matutino PRESENCIA de nuestra ciudad, que Ud. tan acertamente dirige".

Gloria Zuleta Garrón
COORDINADORA DE ESPACIO PORTALES

"La Sociedad Filarmónica de la Ciudad de La Paz, se ha informado con verdadera complacencia, que ha sido Ud. galardonado con el Premio Nacional de Periodismo 1992, como justo reconocimiento a su labor de más de 40 años en la actividad periodística.

El Directorio de la Sociedad Filamónica le hace llegar su más efusiva felicitación por tan merecida distinción".

M. Teresa Anaya de Medeiros
PRESIDENTA

"Le saludamos con toda simpatía y le felicitamos por el tan merecido premio al que se hizo acreedor"

Fernando Vaca Toledo
Miembro de la Academia de la Lengua

Edith von Borries
Poetisa

Cooperación española entregará en La Paz, Premios España 1992

Con los auspicios de la Embajada de España, el Instituto de Cooperación Iberoamericana (ICI), ALCATEL y AGROMAN, se desarrollará el próximo jueves 10 de diciembre, en Salón de los Navegantes del ICI, la ceremonia de entrega de Premios "España 1992".

Estos Premios, orientados a revalorizar tanto la artes plásticas en su conjunto como el pensamiento y la pluma de creadores del país y su visión sobre un acontecimiento histórico como el descubrimiento de América, fueron instituidos por la Cooperación Española desde 1990.

Alrededor de 50 trabajos sobre la temática del V Centenario provenientes de todo el país, fueron presentados para su selección. La mayoría de ellos se inscriben en los campos de Historia, Antropología, Linguística, Arte, Política, señala una nota de prensa.

El Jurado, estuvo conformado por las siguientes personas: Armando Mariaca (periodista y ex director del matutino PRESENCIA, es actual miembro del Instituto Boliviano de Cultura Hispánica); Jacobo Liberman (columnista del matutino "La Razón"); Sonia Montaño (directora del CIDEM -Centro de Investigaciones y Desarrollo de la Mujer- y columnista del matutino PRESENCIA); Amalia Pando (periodista de PAT, Premio Internacional "Rey de España" en el género de televisión) y Carolina Virreira, asesora de prensa del ICI.

Los premios serán entregados a las 19:30 por el Embajador de España, Carmelo Angulo y los representantes de las firmas de ALCATEL y AGROMAN.

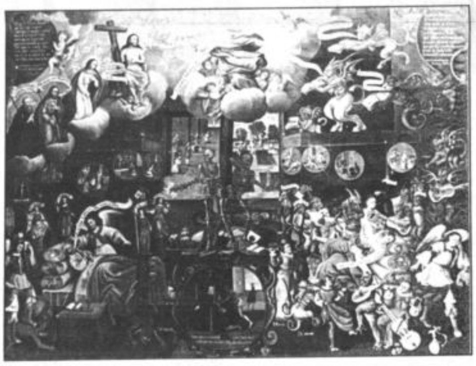

Hoy a las 18:30, será inaugurada la "Serie de lienzos del siglo XVII, Iglesia de Caquiaviri y Tiwanacu", restaurados por el Centro Nacional de Conservación de Bienes Muebles del IBC. A esta serie pertenece el cuadro que mostramos en la fotografía. El acto se desarrollará en el Museo Nacional de Arte.

...ala de subastas vendió en ...ondres aguafuertes de Goya

...ondres, 3 dic (EFE).- La sala de subastas Sotheby's vendió hoy, ..., en su sede de Londres una colección de aguafuertes del pintor ...ol Francisco de Goya por un precio que ascendió a las 77.000 libras ...inas (más de 120.000 dólares)

...colección titulada "Los caprichos" está formada por 80 láminas que ...de 1799 y que componen la primera edición de una de las obras más ...as del célebre pintor.

...s Caprichos" reflejan un mundo de pesadillas de la razón y, si bien ...siguieron reconocimiento en su época, fueron altamente valorados ...te el periodo romántico.

...de 1855 tan sólo se han realizado once ediciones de estas aguafuertes, ... ellas durante la guerra civil española.

...láminas hoy subastadas pertenecen a la primera edición de ...ertes realizada por Francisco de Goya y guardan la calidad de una ...ave en el trabajo del pintor.

"Nace el claro de la mañana, junto al pie de la ventana, y el canto de la aurora se mece, en el fondo de mi alma que reverdece. Doy gracias al nuevo día, que ante mis ojos resplandece", son los versos que acompañan a otra poesía, la escultura "Amanecer" que figura en el catálogo de obras de Giancarla Muñoz Reyes. La artista tupiceña muestra al público sus trabajos en el Instituto de Cooperación Iberoamericana

Cines

...NJE CAMPERO
... 323333
...inée Hs. 15.30, Tanda Hs. ...y Noche Hs. 21.30 HOMBRE ...LIFORNIA

...DE JULIO
... 377099
...tinée Hs. 15.30, Tanda ...00 y Noche Hs. 21.30 UN ...ONTE LEJANO.

...e AGOSTO
...tinée a Hs. 15:45 LA CENI... ...A. Tanda 19:00 y Noche 21:30 ...R SOLTERA BUSCA (mayo... ...años).

...ALA
... 323535
...tinée Hs. 15.30, Tanda Hs. ...y Noche Hs. 21.30 EL RE... ...O DEL DRAGON.

...NUMENTAL ROBY
... 362135
...tinée Hs. 15:30 Tanda Hs. ...Noche Hs. 20:30 SOLDADO ...RSAL.

...XICO
... 351205
...tinée Hs. 14.45 y Tanda Hs. ...LA BELLA Y LA BESTIA - ...AN VUELVE.

...EMATECA BOLIVIANA
... 325346
...tinée Hs. 16.00 y Tanda Hs. ... CINEMA PARADISO de ...ppe Tornatore y MUNDO AL ...NTE.

LA PAZ
Telef. 325533
Matinée Hs 15:30 p.m. Tanda Hs. 19:00 p.m. Noche Hs. 21:30 p.m. ORQUIDIA SALVAJE II.

MADRID
Tel. 357174
Matinée Hs. 14.30 FUERZA DELTA II - ESCORPION ROJO. Tanda Hs. 18:45 programa continuado FUERZA DELTA II - ESCORPION ROJO - UN LLANTO EN LA OSCURIDAD.

CENTER
Tel. 324271
Matinée Hs. 14.30 PELEA SIN LIMITE - EL INVENCIBLE MAESTRO BORRACHON . Tanda EL INVENCIBLE MAESTRO BORRACHON - EMANUELLE EN EL REFORMATORIO DE LAS PERDIDAS (mayores 21 años).

MURILLO
Tel. 352647
Matinée Hs. 14:45 ESCAPE A LA VICTORIA - EL EXTERMINADOR DE NUEVA YORK. Tanda SEDUCCION DE DOS LUNAS - BLANCA NIEVES Y LOS 7 ENANITOS

UNIVERSO
Tel. 342660
Matinée Hs. 15.30 Tanda Hs. 19.00 Y Noche Hs. 21.15 ORQUIDIA SALVAJE DOS.

LIBERTAD
EL ALTO
Matinée y Tanda ESCUADRON COMANDO y DESAFIO TOTAL

Los Kennedy califican de "grotesca" la biografía presentada en "JFK"

Nueva York, 3 dic (EFE).- Cuatro de los cinco hermanos del asesinado presidente de EEUU John Fitzerald Kennedy criticaron y calificaron de "grotesca" y "falsa" una biografía sobre su vida, en la que se acusa a sus padres de abuso de menores.

En un artículo de opinión publicado hoy, jueves, en el diario "New York Times", Jean Kennedy Smith, Eunice Kennedy Shriver, Patricia Kennedy Lawford y el senador Edward M. Kennedy rechazaron categóricamente el contenido del libro titulado "J.F.K., Reckless Youth" ("J.F.K., Juventud Imprudente"), escrito por Nigel Hamilton. "Raramente hemos hablado en público sobre temas del pasado pero nos sentimos obligados a hacerlo ahora", declararon los cuatro hermanos al señalar que "lo más imprudente de esta biografía es también lo más falso", acusando al autor de "distorsionar la esencia de las relaciones en nuestra familia".

En el libro, Hamilton compara a Joseph Kennedy, padre del fallecido presidente, con el dirigente soviético Josef Stalin, y describe a la madre, Rose, que en la actualidad tiene 102 años, como una mujer que "nunca besó o tocó a sus hijos, a los que raramente veía" cuando eran niños.

"Es grotesco comparar a nuestro padre con Stalin. Es absurdo que nos llamen niños víctimas de abuso. Nuestro padres nos dieron amor, apoyo y aliento a lo largo de su vida", afirman los Kennedy, quienes expresan el convencimiento de que su hermana Rosemary está de acuerdo con esa aclaración.

Según los Kennedy, al contrario del retrato malicioso de este libro, (nuestros padres) eran unos padres dedicados y cuidadosos que nos colmaron de afecto y atención a todos nosotros".

Señalan que su madre "fue una presencia poderosa y llena de amor en nuestras vidas" y que solía contarles cuentos en la cama, darles un beso antes de dormir y pasar horas con ellos cuando estaban enfermos.

Para describir a su madre, los hermanos recordaron la frase de John F. Kennedy de que "es el pegamento que mantiene a la familia unida".

Recuerdan también que en su vida sus padres sufrieron la dolorosa pérdida de cuatro hijos, dos de ellos asesinados: el presidente John F. Kennedy y el senador y candidato a la presidencia de EEUU, Robert Kennedy.

Toro de lidia, para el aficionado a la buena mesa

Por Caius Apicius.

Madrid, 3 dic (EFE).- Las corridas de toros son objeto de polémica tanto en los países en los que se celebran como en los que no; hay aficionados en todo el mundo, por supuesto en países no taurinos, y detractores que querrían verlas suprimidas también en los países tradicionalmente taurófilos.

No entraremos en esa polémica. Lo nuestro es la gastronomía. Y el toro de lidia, animal que seguramente se extinguiría rápidamente sin las corridas, ofrece al aficionado a la buena mesa, que puede serlo o no a los toros, muchísimas posibilidades de satisfacción.

En estos meses se desarrollan importantes ferias taurinas en varios países americanos, finalizada ya la temporada española... y la francesa, cada año más importante. Es una magnífica ocasión de entrar en contacto con las sabrosas carnes del animal protagonista del festejo: el toro de lidia.

El toro de lidia es al buey lo que las piezas de caza son a las de matadero. El animal ha muerto en el ruedo, en pleno esfuerzo; su carne, como si de caza se tratara, necesita una mayor mortificación, generalmente en cámara frigorífica, que la de vacuno doméstico. Una vez logrado el punto exacto, es hora de proceder.

Hay magníficos bocados. Quizá lo más tradicional sea el estofado de rabo de toro, plato tremendamente popular en el sur de España. Si las orejas son el trofeo para el matador en tarde triunfal, el rabo es el premio del gastrónomo en almuerzo señalado.

Pero hay muchas más cosas; los lomos son excelentes, los riñones magníficos, las criadillas -o sea, los testículos- un bocado refinado... Nos vamos a quedar, esta vez, con las patas. Con el jarrete o morcillo, que da lugar a un estofado espectacular.

Para un kilo de jarrete de toro de lidia, preparen dos cebollas, dos zanahorias, dos dientes de ajo, una cucharada de vinagre, medio litro de buen vino tinto de crianza, un decilitro de aceite de oliva, sal, pimienta y un poco de harina.

Troceen la carne, salpiméntenla y pásenla ligeramente por harina. En una cazuela con el aceite, pongan los ajos sin pelar; cuando empiecen a tomar temperatura, añadan la carne y dórenla bien. Incorporen la cebolla picada y la zanahoria en rodajas; cuando empiecen a ablandarse, incorporen el vinagre y déjenlo reducir.

Psicóloga afirma que es imposible quitar a los niños las ganas de dulces

Viena, 3 dic (EFE).- No es posible quitar a los niños las ganas de comer dulces, ya que su primer alimento, el liquido amniótico, también es dulce, al igual que la leche materna, dijo hoy, jueves, Brigitte Rollett, profesora de psicología de la Universidad de Viena.

Durante un simposio sobre "Juventud y Alimentación", que se clebra en Viena, Rollett explicó que el flan de vainilla es la comida preferida de los niños porque la lecha de la madre tiene un sabor parecido.

La mayoría de los niños no quiere llegar a conocer platos nuevos, aunque esta actitud cambia a lo largo de la juventud, muchas veces como consecuencia de pasar unas vacaciones en el extranjero.

Según un estudio del Instituto de Dietética de la Universidad de Viena basado en el resultado de una encuesta hecha a 3.600 niños en edad escolar de esta capital, no se puede hablar de una alimentación infantil sana.

Así por ejemplo, el 30 por ciento de las muchachas entre siete y diez años pesa demasiado y se ha averiguado que la comida de los jóvenes es demasiado grasa, mientras que les faltan vitaminas.

HISTORIETAS

el detalle que faltaba

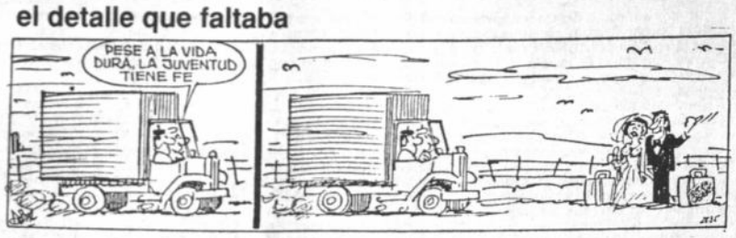

justo y franco

gracielita

ágata

MUNDO Institucional

Línea masculina. *- La firma Davidoff Cool Water, presentó el miércoles en el Hotel Plaza, la línea masculina de sus perfumes, en un acto social que contó con la presencia de personalidades de gobierno, empresa privada, periodistas e invitados especiales. Durante la reunión se proyectó un video explicativo sobre el origen ruso de este perfume. También se ponderó la elaboración del producto en base a esencias debidamente seleccionadas. Para amenizar la velada se sortearon obsequios especiales entre los asistentes. Al término de la reunión todos los invitados recibieron un regalo de esta línea.*

En las fotografías superiores aparecen los ejecutivos responsables de la nueva línea Luis Sáenz, Paul Chen (representante del perfume Cool Water) y Laura Guzmán (Zonia); y las invitadas Mirtha Girolani, Elfi Girolani y la empresaria Laura Guzmán (Zonia). A la derecha, junto a Paul Chen, Hermann Antelo y su esposa.

REMAQ presentó el martes los nuevos modelos 1993 de la línea Mitsubishi Montero: el semi-High Roof y el Metal Top GLS. Alfredo Shua, gerente general de la empresa Remaq hizo la presentación en las unicadas en la avenida 20 de Octubre 2579.

CRUCIGRAMA DE HOY

Por Luis Campos

HORIZONTAL

1 Personas
6 Libro; texto
10 C. de España (Almería)
14 Liendre; insecto
15 Raigón; cepa
16 Actriz Patricia —
17 Señalan la tara
18 Músico de la iglesia
20 Moluscos conchados
22 Cubito de Mónaco
23 Vaina: ing.
24 Envoltura de semillas: Bot.
26 Velozmente
28 Adorno saledizo: Arq.
31 Empleais
32 3, para Agripina
33 Cap. de Jordania
35 Consonante o vocal
38 Composiciones poéticas
40 Evidente; manifiesto
42 Pres. argentino Carlos — Menem
43 Dia no
45 Actriz Mimi —
47 Costilla: ing.
48 Intratable; antipática
50 Café al aire libre
52 Vacaciones; holganza
54 Este no
55 Actriz — Lyon
56 Hasta pronto
58 Escuchéis
62 Redes de arácnidos
65 Flecha
66 Dios del Amor
67 Género de árboles antillanos
68 Arrojen
69 Escritor Reginald —
70 Se arriesgan
71 Se — (se presenta)

VERTICAL

1 Capaz; hábil
2 Haces paquete
3 Humorista de EE UU — Sahl
4 Marchitaran
5 Tocaría la campana
6 Metal (Au)
7 Poeta
8 Cap. de Letonia
9 Instrumentos de agricultores
10 Ave trep. de México
11 Hiciera perder la pista
12 Momentos
13 Que tiene alas
19 Planta de las cactaceas
21 Terremoto
25 Después de kappa
27 Estás alegre
28 Acción verbal: suf.
29 Aparato de la audición
30 Arroyos
31 — a (juntarte con)
34 Pájaro
36 Actor José Carlos —
37 Duque de —
39 Zapato inglés
41 Gordo
44 Permanecer
46 Actor; protagonista
49 Conejillo de indias
51 Mojais
52 Género de compuestas: Bot.
53 Parte líquida de la sangre
54 Imploraba a Dios
57 Pezuñas
59 Aire: pref.
60 Párrafo
61 Se recupera
63 Cocine
64 — Juan, Puerto Rico

SOLUCION ANTERIOR

E	C	H	A		H	I	R	A	M		G	A	R	R
S	A	I	D		A	R	E	N	A		U	N	I	A
T	I	C	O		R	E	D	U	N	D	A	N	T	E
E	N	E	R	V	A	N		A	T	A	R	E	A	S
			N	A	P	E	A		E	R	A			
A	L	F	A	R	O		C	A	L	E	N	T	A	R
M	A	I	N	E		C	O	L	E		I	R	S	E
A	N	N		O	P	E	R	O	S	O		I	N	C
I	G	O	R		A	N	D	E		R	A	B	A	T
S	E	S	I	E	N	T	A		A	N	G	U	L	O
			B	I	T		R	E	T	A	R			
E	N	C	E	R	A	R		J	I	R	A	F	A	S
C	O	R	R	E	L	A	V	O	Z		N	O	T	A
O	T	E	A		O	J	O	T	A		D	U	A	L
S	E	I	S		N	E	N	E	S		A	L	D	O

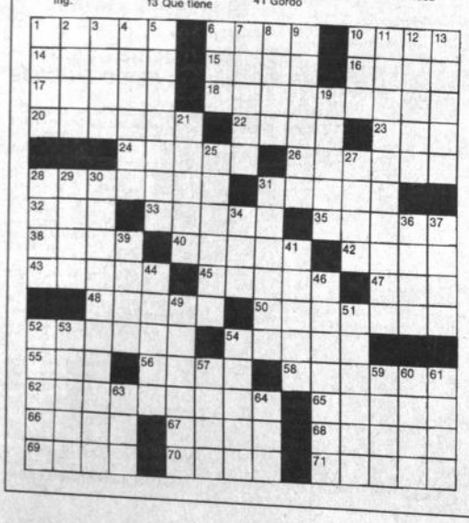

El tiempo (boletín meteorológico)

Día viernes 4 de diciembre de 1992

TEMPERATURAS PRONOSTICADAS

	MAX	MIN
Cobija	31.0	20.0
Riberalta	32.0	23.0
Rurrenabaque	33.0	20.0
Trinidad	32.0	23.0
S. I. de Velasco	33.0	22.0
Santa Cruz	33.0	20.0
Cochabamba	26.0	11.0
Sucre	22.0	7.0
Camiri	33.0	---
Potosí	---	0.0
Charaña	18.0	-1.0
Oruro	18.0	4.0
Puerto Suárez	33.0	20.0
Tarija	28.0	12.0
Yacuiba	29.0	18.0
La Paz		
Zona Central	20.0	5.0
El Alto	16.0	2.0

PRONOSTICO PARA HOY

CIUDAD DE LA PAZ.- Presentará cielo parcialmente nuboso con probables bancos de niebla matinales y ocasionales chubascos después del mediodía, temperaturas sin cambio apreciable y vientos débiles de dirección variable.

BENI Y LLANOS ORIENTALES.- Presentarán cielo nuboso con probables chubascos y tormentas eléctricas, temperaturas sin cambio y vientos débiles a moderados del cuadrante NORTE.

SUR DEL PAIS.- Presentará cielo nuboso a ocasionalmente poco nuboso, temperaturas sin cambio apreciable y vientos débiles del cuadrante NORTE.

TEMPERATURAS PRONOSTICADAS

CIUDAD:	MINIMA:	5.0 °C
	MAXIMA:	20.0 °C
EL ALTO:	MINIMA:	2.0 °C
	MAXIMA:	16.0 °C

servicios

Teléfonos de urgencia

PRESENCIA, Tels. 372340-44;
DIRECCION NAL. DE INVESTIGACION, Tel. 356124;
ESTACION CENTRAL, Tel. 353510 - 352510;
BUSCAMOVIL, Central Maestra Tel. 320644;
INSTITUTO NACIONAL DE FARMACO-DEPENDENCIA (INIF), Tel. 356484 Atención las 24 horas del día.
H. MUNICIPALIDAD DE LA PAZ
TELEFONO DEL RETEN, Tel. 371233;
RETEN DE EMERGENCIA, Tels. 375266 y 371236;
TASA Reclamos Tel. 133 Informaciones Tel. 104;
SEÑORITA HORA Tel. 117 y **LARGA DISTANCIA EXTERIOR,** Tel. 356700. Interior Tel 101;
INFORMES, Tel. 350211;
HOSPITAL DE CLINICAS, Maternidad Tel 376472;
TRANSITO, Tel. 371224 y 371220;
ASISTENCIA PUBLICA, Tel. 118 - 371233;
MATERNIDAD Tel. 314414;
NEUROCIRUGIA, Tel.320728;
PENSIONADO, Tel. 322823;
BOLIVIAN POWER Co. Ltda.
RECLAMOS, Tel. 354357;
BOMBEROS, Tel. 378468 - 378469 - 119;
HOSPITAL DE CLINICAS CENTRAL. Tel. 376472.
ATENCION DE PARTO DOMICILIARIO, Tel. 360700
RADIO PATRULLA, Tel. 110;
AASANA, (Aeropuerto Informaciones) Línea Piloto, Te
SAMAPA, Tel. 311222;
A. T. I. Asistencia Telefónica Inmediata, Tel. 390021.

Farmacias de turno (Tel. 370087)

ZONA CENTRAL.-
NIÑO DE PRAGA II Av. 16 de Julio Edif. 16 de Julio - 366689
SAN JOSE c. Comercio 897 - 369569
BOLIVIANA c. N. Cardozo s/n. Pza. Eguino - 341764
MAYRA c. Colón 900 esq. La Bandera - 354665
PROGRESO Av. M. Kápac 280 frente Estación - 362689
ZONA SOPOCACHI Y SAN PEDRO.-
JULY Av. Arce Edif. Fernando V - 363905
CONCORDIA Fernando Guachalla esq. Sanchez Lima - 352495
LANDAETA c. Landaeta 311 - 374940
VIRGEN DE FATIMA c. Héroes del Acre 1643 - 352670
ZONA MIRAFLORES.-
REGINA Av. Saavedra 2002 - 342865
ALEMANA Av. Saavedra esq. Plaza Uyuni - 356944
JACKELINE c. Haití 1226 - 324076
PERALTA Av. Tejada Sorzano 933 - 375511

ZONA CEMENTERIO-BUENOS AIRES Y TU
ENTRE RIOS Av. Entre Rios 1140 - 373459
LIBRA Av. Jaimes Freyre 1000 - 368185
LA CONFIANZA Tumusla 727 - 342295
LA SAMARITANA c. Illampu 1067 - 366307
ZONA VILLA COPACABANA Y SAN ANTON
JUNIOR c. Tito Yupanqui - V. Copacabana
INCAHUASI Gral. Campero 1730 - V.San A 332200
ZONA OBRAJES Y ALTO OBRAJES.-
SEGUENCOMA Av. Ormachea esq. c. 10 - 7
ZONA CALACOTO, ACHUMANI E IRPAVI.-
VIRGEN DEL SOCAVON Urbanización San 793614
CALACOTO Av. Ballivián 270 - 790332
CAROL Av. The Strongest 110 esq. c. 31 Ac 796033
IRPAVI Av. Gobles 6125 final Irpavi - 794077

Viajes

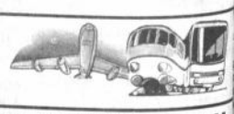

SALIDAS

VLO. 933 SANTA CRUZ	Hrs. 07:00
VLO. 933 BUENOS AIRES	Hrs. 07:00
VLO. 933 SAN PABLO	Hrs. 07:00
VLO. 933 . JANEIRO	Hrs. 07:00
VLO. 981 COCHABAMBA	Hrs. 09:30
VLO. 981 SANTA CRUZ	Hrs. 09:30
VLO. 981 ASUNCION	Hrs. 09:30
VLO. 612 TRINIDAD	Hrs. 10:45
VLO. 751 SUCRE	Hrs. 12:10
VLO. 771 TARIJA	Hrs. 14:00
VLO. 827 COCHABAMBA	Hrs. 18:30
VLO. 827 SANTA CRUZ	Hrs. 18:30
VLO. 908 SANTA CRUZ	Hrs. 20:30
VLO. 908 PANAMA	Hrs. 20:30
VLO. 908 MEXICO	Hrs. 20:30
VLO. 908 MIAMI	Hrs. 20:30
VLO. 917 COCHABAMBA	Hrs. 21:45
LLEGADAS	
VLO. 909 MIAMI	Hrs. 08:40
VLO. 909 MEXICO	Hrs. 08:40
VLO. 909 PANAMA	Hrs. 08:40
VLO. 909 SANTA CRUZ	Hrs. 08:40
VLO. 822 SANTA CRUZ	Hrs. 10:00
VLO. 822 COCHABAMBA	Hrs. 10:05
VLO. 752 SUCRE	Hrs. 11:30
VLO. 611 TRINIDAD	Hrs. 12:45
VLO. 772 TARIJA	Hrs. 16:40
VLO. 982 ASUNCION	Hrs. 19:20
VLO. 982 SANTA CRUZ	Hrs. 19:20
VLO. 982 COCHABAMBA	Hrs. 19:20
VLO. 934 BUENOS AIRES	Hrs. 21:05
VLO. 934 R. JANEIRO	Hrs. 21:05
VLO. 934 SAN PABLO	Hrs. 21:05
VLO. 934 SANTA CRUZ	Hrs. 21:05

LLOYD AEREO BOLIVIANO S.A.M.

La Paz, viernes 4 de diciembre de 1992

INFORMES ADICIONALES A LOS TELEFONOS 367711-12-13

LLOYD AEREO BOLIVIANO S.A.M.
TUS PROPIAS ALAS

Informaciones
Tel. 367275 - 367276

Empresas de Transporte interdepartamental e internacional de pasajeros

Transporte Korilazo	Tel: 323810
Transporte Aroma	Tel: 375449
Pullman Nobleza	Tel: 361427
Pullman Avaroa	Tel: 327096
Transporte Copacabana	Tel: 340461 - 322888
Pullman Bolivia	Tel: 355854
Urus Imperial	Tel: 350793
Flota El Dorado	Tel: 359153
Flota San Francisco	Tel: 378084
Flota Bustillos	
Flota Concordia	Tel: 354612
Flota Panamericana	Tel: 371119
Flota Urkupiña	Tel: 353214
Transporte San Lorenzo	Tel: 328911
Transportes Cisne	Tel: 361321
Transportes La Paz	Tel: 377443

SALIDAS

A Oruro: todos los días, a Hs. 7:30; 8:00; 8:30; 9:00; 9:30; 12:00; 13:00; 13:30; 14:00; 17:30; 18:00; 19:30; 20:00; 20:3 21:00.
A Cochabamba: todos los días, 8:45; 9:00; 13:00; 19:30; 20:00; 20:
A Santa Cruz: todos los días, 8:45; 9:00; 13:00; 20:00; 20:15; 20:
A Sucre: todos los días, a Hs. 20:00.
A Potosí: todos los días, a Hs. 20:15.
A Montero: todos los días, a Hs. 20:30.
A Trinidad: todos los días, a Hs.
A Arica: martes y viernes a hs.
A Tacna: domingos y jueves a hs.
A Llallagua: todos los días, a hs.
A Villazón: todos los días, a hs.
A Tarija: martes, jueves y sábados 17:00.

BREVES

...sanas alteñas de Lurawisa

...LURAWISA" clausura ...ursos de artesanía

...rededor de 1.202 participantes en ...cursos de capacitación en artesanía ...Centro "Lurawisa" ("lo que hace-...") dependiente de la Corporación ...onal de Desarrollo de La Paz (COR-...PAZ), recibirán hoy en la mañana ...certificados de participación.
...entrega se efectuará en una acto ...clausura que se desarrollará en di-...centro que está situado en la plaza ...Amaru de la Zona 16 de Julio de ...dad de El Alto. En dicho acto se ...ció la presencia del presidente de ...DEPAZ, Jorge Monje Zapata.

...Feria agropecuaria en la FAB

En las instalaciones de la 1ra Briga-...érea asentado en El Alto, se efec-...rá hoy en la mañana la Primera feria ...ción Agropecuaria de la Fuerza ...Aérea, denominada "Del cuartel a la ...comunidad para el desarrollo".
...Esa actividad corresponde a un cur-...de capacitación que desarrollaron ...F.A.A. en coordinación con el Cen-...de Desarrollo y Fomento a la Au-...ayuda (CEDEFOA)
...Además de la exposición se ha pre-...la realización de otras actividades ...festivas que amenizarán el día.

...Defensa de áreas verdes

...vecinos de la Zona FERROPETROL ...(ferroviarios y petroleros), se oponen a ...construcción de la sede social de los ...maestros urbanos en inmediaciones del ...Puerto Minero, ya que el terreno donde ...pretende edificar corresponde al área ...de esa zona.
...La junta de vecinos presidida por ... Deheza, considerá que la adjudi-...n de esa área verde fue arbitraria-...e cedida a los maestros urbanos ...l Concejo Municipal.
...denunciaron además que ayer en la ...ana con el apoyo de efectivos de la ...la, penetraron a esos terrenos, como ...dos años, insultando y amenazan-...los vecinos del lugar.
...tiempo de protestar contra la Fe-...ción Departamental de Trabajado-...de la Educación Urbana de La Paz, ...junta de vecinos, anuncia que no ...mitirá que su área verde sea utiliza-...para otros fines.

...Interés del BM por ayudar a El ...

...El Banco Mundial (BM) a través de ...representante expresó su predisposición ...para cooperar para la construcción de ...de magnitud que se proyecten en ...distrito a través de proyectos elabo-...
...Esa voluntad fue expresada ayer en ...reunión que sostuvo el alcalde con ...de los representantes de ese orga-...internacional, según informó Fla-...Clavijo, burgomaestre de El Alto.
...Una de las principales obras que ...prioridad para el BM, es la cons-...ión del Hospital General alteño ...el próximo martes, nuevamente, ...os de ambos organismos volve-...a sostener una reunión en la que se ...irán proyectos y obras específicas ...de suma prioridad para El Alto.

Mendoza abre posibilidad de cambiar directorio de COR

Si las organizaciones alteñas lo piden, en el marco institucional que establecen las normas sindicales y en el plazo que se establezca se efectuará el congreso de la Central Obrera Regional de El Alto (COR-El Alto), donde se renovará a los dirigentes de esa entidad.

Esa posibilidad fue confirmada por el máximo dirigente de esa entidad, Lucio Mendoza, quien los últimos días fue cuestionado por dirigentes de algunas entidades de aquella ciudad.

La impugnación se agudizó durante el conflicto entre la COR y la exdirectora de la Unidad Sanitaria de El Alto (USEA), Sarha Arnez, de quien se solicitó su destitución.

Mendoza, que asumió la conducción de la COR hace tres años, nombrado un congreso ordinario de la entonces Central Unica de Trabajadores de El Alto (CUTAL), manifestó que está dispuesto a que se efectúe el congreso, pero siempre que los verdaderos dirigentes de las organizaciones que están afiliadas a la COR lo pidan en sus reuniones internas.

La CUTAL fue creada hace cinco años a iniciativa de los gremialistas, comerciantes minoristas, panificadores, trabajadores en carne, artesanos y otros sectores de trabajadores manuales.

Por disposición de la Central Obrera Boliviana (COB), la afiliación de los trabajadores de esa ciudad a la máxima entidad laboral del país fue condicionada a que CUTAL cambie de nombre por la sigla COR.

DIRECCION TRANSITORIA

Los estatutos de la COB establecen que un directorio de sus regionales y la misma organización debe regir por dos años, auqnue en el caso de la COR ya son tres años en los que sus líderes se mantienen en el cargo.

De acuerdo con el informe de Mendoza, su gestión se extiende a tres años, en razón a que después del congreso de la COB celebrado en mayo, un ampliado decidió elegir un directorio transitorio que sea presidido por su persona. Esa situación, además, pasaba por el reforzamiento del directorio con la elección de otros dirigentes.

Esa decisión fue adoptada con el objeto de evitar que los partidos políticos que participan en las elecciones digiten y controlen esa entidad, para utilizarla en su campaña proselitista.

La reunión de los dirigentes decidió, además, desarrollar dicho congreso después de las elecciones nacionales, para evitar la ingerencia de los partidos políticos.

Finalmente, el dirigente de la COR-El Alto informó que la próxima semana se desarrollará el ampliado de los trabajadores de esa ciudad, donde se determinará si sigue esa dirección transitoria o se convoca a un congreso en el que se renovará a los dirigentes.

Mendoza, líder sindical alteño.

LA COR ALTEÑA

Si bien la organización se ha constituido como un organismo auxiliar de la COB , su estructura orgánica (composición) aún no refleja ni acata la estructura clasista de la máxima entidad.

Según dirigentes sindicales, una de las causas de esa situación son las particularidades de El Alto, así como la presencia mayoritaria de informales (comerciantes minoristas) y otros sectores; además de esa situación, los obreros (fabriles) aún no tienen una presencia orgánica en aquella ciudad, pese a existir numerosas fábricas.

Otro de los aspectos es que la COR aún no cuenta con una distribución porcentual de las organizaciones que están afiliadas,en las que tienen hegemonía los obreros.

Salvo los trabajadores de la educación urbana, salud e información y comunicación, los otros sectores que conforman la COR no perciben sueldos y salarios, de acuerdo a reportes internos.

Por la importancia de El Alto y por su situación social, el organimos alteños tiene dos delegados titulares en los congresos nacionales de trabajadores

Alteños dispuestos al bloqueo, hoy, en reclamo de 250 mil dólares

En demanda del desembolso de 250 mil dólares inicialmente previstos para la instalación de 50 piletas públicas en las villas más alejadas de El Alto y la compra de luminarias, las organizaciones populares de este distrito preparaban ayer un bloqueo a los principales accesos a la ciudad de La Paz, aunque la realización de esa medida de presión no estaba confirmada aún.

Las acciones formaban parte de los reclamos ante el incumplimiento del Poder Ejecutivo para cancelar los 250 mil dólares comprometidos para el Consejo de Emergencia de esta ciudad y se preveía que las presiones serán mayores si es que en las próximas horas el gobierno no desembolsa ese monto que se comprometió el pasado mes, anunció el alcalde de El Alto, Flavio Clavijo.

De acuerdo con su informe las diferentes organizaciones dieron a conocer esa decisión al prefecto del departamento, Adolfo Soliz, en una reunión que se realizó recientemente.

El ayuno voluntario y el bloqueo general serán las últimas medidas a las que acudirán las organizaciones populares si hasta el lunes no se desembolsan los 250 mil dólares, añadió el alcalde.

A media semana, el alcalde había señalado que el ministro de Asuntos Urbanos, Fernando Kieffer, aseguró que el gobierno desembolsará los fondos próximamente, al descartar que ese monto haya sido adjuntado a los 3.950.000 bolivianos, entregado a las autoridades alteñas el pasado 4 de noviembre.

El alcalde dijo que si se cumple la promesa del gobierno, la Federación de Juntas Vecinales cancelará el bloqueo de calles y la huelga de hambre, anunciado para mañana.

El presidente de la FEJUVE, Luciano Tapia, dijo que un centenar de barrios de la periferia ya recibió la promesa de que se instalarán piletas y luminarias públicas.

Una carta del titular del Ministerio de Asuntos Urbanos señala que inició el trámite correspondiente ante el Tesoro General de Nación, para el desembolso de los 250.000 dólares.

En el documento no se especifica la fecha del desembolso.

NEGLIGENCIA DEL CONCEJO

En cuanto se refiere al funcionamiento del Concejo el alcalde Clavijo criticó al ente fiscalizador y dijo que hace cuatro meses ese organismo aprobó la intervención al Servicio Autónomo Municipal de Agua Potable y Alcantarillado (SAMAPA), pero el alcalde pidió que se levante esa decisión y que le permitan integrar el directorio de SAMAPA.

El pedido, dijo, hasta ahora no fue respondido.

Sugirió, además, que el Concejo forme parte del directorio de la Corporación de Desarrollo de La Paz (CORDEPAZ), y tampoco hubo respuesta. Finalmente, como testimonio de la negligencia del organismo deliberante, Clavijo informó que también presentó una iniciativa para el funcionamiento de una farmacia popular, y como las anteriores sugerencias no ha tenido respuesta hasta la fecha.

"El Concejo -subrayó-debe tomar con más seriedad estas cosas porque se perjudica de algunas prioridades a El Alto".

Starco no mejora recolección de la basura paceña

A un mes de haber iniciado operaciones en el servicio de barrido, recolección y transporte de basura en la ciudad, la empresa Starco no mejoró el servicio, y las quejas de vecinos y cuestionamientos a la concesión hecha por la alcaldía municipal se multiplican diariamente.

Esta vez fue la Federación de Juntas Vecinales de La Paz la que realizó una concentración en la plaza San Francisco y una posterior marcha al edificio central del municipio paceño, denunciando el mal servicio de basura que presta la Starco y demandando la anulación de la concesión otorgada por la alcaldía.

La FEJUVE realizó en las puertas de la comuna un mitin de protesta, donde su presidente, Jorge Peláez, solicitó al gobierno municipal anule el contrato firmado con la Starco, porque la empresa no tiene las condiciones necesarias para ofrecer un buen servicio de basura en la ciudad y así lo demostró en un mes de actividades.

Las justificaciones del gerente de la Starco, Luis Enrique Izquierdo, quien afirmó que con menores recursos y menos equipo la concesionaria chilena realiza en la ciudad un trabajo más eficiente, recolectando diariamente 300 toneladas de basura, en comparación con las 280 que el municipio recolectaba cuando realizaba directamente ese trabajo, fueron descalificadas por el dirigente vecinal.

Las pruebas, según la FEJUVE, está en las calles, donde diariamente uno puede encontrar gran cantidad de basura; en el desorden que existe en cuanto al horario de recorrido de los carros recolectores por las diferentes zonas, además de otros aspectos que demuestran la ineficiencia de la empresa en el servicio.

TARIFAS

Entretanto, el presidente de la Comisión de Servicios Públicos del Concejo Municipal, Jaime Bravo, dijo que el cuerpo deliberante intentará, en los pocos días que quedan del año 1992, definir las tarifas que los usuarios deben pagar por ese servicio, así como el sistema de pago.

No obstante, observó que debido al recargado trabajo que tiene el Concejo, puede darse el caso de que no se tome una decisión al respecto en la presente gestión. Sin embargo, mientras dure el receso, será una comisión especial del Concejo la encargada de analizar el problema.

RECESO MUNICIPAL

El receso municipal se iniciará el próximo lunes 14 de diciembre y se prolongará hasta los primeros días del mes de enero de 1993, informó Bravo.

La comisión especial estará integrada por la directiva del Concejo: presidente Juan Ayoroa, vicepresidente Germán Monroy y secretario Daniel Quevedo, más los concejales Liselotte de Barragán y David Márquez, y será ella que analice y atienda los casos más urgentes que se presenten en la ciudad.

Proyectan red institucional para defender DD.HH. alteños

Al término de un seminario sobre la situación de los derechos humanos en El Alto, se sugirió la conformación de una red interinstitucional para la defensa de esas prerrogativas en la tercera ciudad del país.

El evento, que se desarrolló el miércoles y ayer, en las instalaciones de la alcaldía, fue excenario donde se expuso la situación laboral de la mujer, del niño y del derecho a la vivienda y se denunció que los derechos humanos son vulnerados de manera alarmante en este distrito.

Asimismo se dijo que se vulneran los derechos humanos de los ciudadanos en los aspectos económico, social y cultural.

Especialmente en lo económico, por los masivos despidos de trabajadores desde la imposición de la "relocalización" y la políticas de libre contratación. Además, se denunció que quienes tienen fuentes de trabajo soportan prepotencia y arbitrariedades por parte de los empleadores y no pueden reclamar por sus beneficios sociales.

Mujeres de aquella ciudad, hicieron también públicas las condiciones de trabajo que desarrolla el sexo femenino a cambio de alimentos, en cuya distribución se cometen arbitrariedades y se les cobra por los envases.

Denunciaron que en la policía, las personas que son arrestadas permanecen más de 48 horas en calidad de detenidos, lo que es ilegal.

El loteamiento clandestino en la ciudad de El Alto fue tipificado como un atentado contra los derechos humanos de toda una colectividad, ya que se basa en la usurpación de tierras a los comunarios por los llamados "loteadores".

Luego los predios son adjudicados a gentes de escasos recursos económicos, quienes en última instancia tienen que pagar y hacer los trámites de legalización de urbanizaciones clandestinas. Además, muchos son despojados, debido a que un lote tiene más de dos propietarios.

La conformación de la mencionada red, de acuerdo con el informe de Marianela Revollo, asesora jurídica de la Comisión de Derechos Humanos de la alcaldía, no responderá a ninguna organización paralela a la Asamblea Permanente de los Derechos Humanos, Distrital El Alto, ya que sólo será una instancia de coordinación.

En la red participarán todas las organizaciones populares, además de la Policía, Dirección Regional del Menor (DIRME) y las organizaciones no gubernamentales comprometidas con la defensa de los derechos de la población de El Alto.

Por extravío

Libreta de ahorro Nº 475482 del Banco Boliviano Americano queda anulada.

Trabajos en la avenida NN.UU.-Alto Lima

Obreros de la Constructora Apolo, instalan el sistema del descongestionamiento de aguas de la vía que unirá Alto Lima con la Av. Naciones Unidas.

EMPRESA NACIONAL DE TELECOMUNICACIONES

INVITACION PUBLICA Nº 17/92

CESION DE CABINAS POR ADMINISTRACION DELEGADA (CAD-ENTEL) AREA URBANA - LA PAZ

La Empresa Nacional de Telecomunicaciones (ENTEL), invita a todas las personas naturales o jurídicas, interesadas en la Administración Delegada de Cabinas en el área urbana de la ciudad de La Paz, a presentar propuestas en los términos del Pliego de Especificaciones que podrá ser retirado de las oficinas de Asesoría Legal de ENTEL (piso 16 del Edificio Centro de Comunicaciones - Av. Mcal. Santa Cruz esquina calle Oruro), previa presentación del recibo oficial por CIEN 00/100 BOLIVIANOS (Bs. 100.00).

Este pago debe realizárselo en la división de Tesorería de ENTEL (piso 7mo. calle Ayacucho Nº 267).

Las propuestas se recibirán en la mencionada oficina de Asesoría Legal, hasta horas once del día miércoles 23 del presente mes, impostergablemente.

La Paz, diciembre de 1992

...EMPRESA NACIONAL DE ELECTRICIDAD S.A. ENDE

Invita a presentar propuestas para:
Invitación Pública Nº : CB/92/442
...Objeto: Suministro de una Máquina de Soldar Sistema TIG
...Plazo de presentación de Propuestas: ... de Diciembre de 1992, hasta horas 18:00 en sobre cerrado.
...Lugar de presentación: Oficinas ENDE en Cochabamba, La Paz, ...Santa Cruz.
...Entrega del Pliego de especificaciones Técnicas en :
...Cochabamba: Calle Colombia Nº 0-0655 (Gerencia Administrativa)
...La Paz: Av. 16 de Julio, Edificio Cosmos 8vo . piso
...Santa Cruz: Planta Guaracachi Av. Brasil y Tercer Anillo

Invitación Pública Nº CS3/92/012
Objeto: construcción defensivos Linea San José - Guaracachi
...Plazo de presentación de Propuestas: 28 de diciembre de 1992, ...hasta horas 11:30, en sobre cerrado
...Lugar de presentación: oficinas ENDE en Cochabamba
...Venta del Pliego de Especificaciones en :
...Cochabamba: Calle Colombia Nº 0-0655
...La Paz: Av. 16 de Julio Edificio Cosmos 8vo piso
...Santa Cruz: Planta Guaracachi Av. Brasil y Tercer anillo
...Precio del Pliego : $us 10.00 ó su equivalente en bolivianos a la ...cotización oficial del día de adquisición.

Invitación Pública Nº CS5/92/021
Objeto: Perforación de un Pozo de Agua en Planta Térmica
...Valle Hermoso ENDE Cochabamba
...Plazo de presentación de Propuestas: ... de Diciembre de 1992, hasta 11:30, en sobre cerrado.
...Lugar de presentación : Oficinas ENDE en Cochabamba
...Venta del Pliego de Especificaciones en:
...Cochabamba: Calle Colombia Nº 0-0655
...La Paz: Av. 16 de Julio, Edificio Cosmos 8vo piso
...Santa Cruz: Planta Guaracachi Av. Brasil y Tercer Anillo
...Precio del pliego: $us 10:00 ó su equivalente en bolivianos a la ...cotización oficial del día de adquisición. Estas invitaciones se efectúan ...de acuerdo al D.S. 22678.

Cochabamba, diciembre de 1992

COOPERATIVA DE TELEFONOS SUCRE LTDA.
Oficinas: Urcullo Nº 182 Casilla No. 281 Telfs Consejos 32811 Gerencia 31010 Jefe Adm. 31009

CONVOCATORIA A CONCURSO DE MERITOS No. 04/92

La COOPERATIVA DE TELEFONOS SUCRE "COTES" LTDA. en mérito a la Resolución del Consejo de Administración, convoca a CONCURSO DE MERITOS para el siguiente cargo:

- **JEFE DE LA DIVISION ADMINISTRACION Y FINANZAS**
Haber mensual Bs. 2.835.

Los postulantes deberán cumplir con los siguientes requisitos:

1. Curriculum vitae.
2. Título Académico (fotocopia legalizada).
3. Fotocopia legalizada en Provisión Nacional de Licenciado en Economía, Administración de Empresas o en Auditoría.
4. Certificado de inscripción en el Colegio Departamental, Nacional y el carnet respectivo.
5. Certificado que acrediten tener experiencia mínima de 3 años en el ejercicio de la profesión.
6. No tener cargos pendientes y no haber atentado contra los intereses de la Cooperativa.

Los documentos de curriculum vitae serán evaluados en base a los siguientes factores:

a) Factores técnicos objetivos:

1. Formación académica.
2. Experiencia profesional pertinente.
3. Otras habilidades profesionales relacionadas al cargo (v.g. publicaciones pertinente, conocimiento de computación, idiomas, etc.).

b) Factores humanos subjetivos:

(v.g. cualidades personales como ser motivación genuina para el cargo disponible/vacante, relaciones interpersonales, carácter y personalidad, a ser analizadas por el Tribunal de Evaluación mediante una entrevista personal).

Los expedientes deberán presentarse en sobre cerrado con el rótulo REQUERIMIENTO DE PERSONAL JEFE ADMINISTRATIVO Y FINANCIERO, hasta el día 14 del corriente mes y año Hrs. 17:00 en la Secretaria de Asesoria Legal de "COTES" LTDA. Edificio ECOBOL 3er. piso con el rótulo:

COOPERATIVA DE TELEFONOS SUCRE "COTES" LTDA.
CONCURSO DE MERITOS No. 04/92
Casilla No. 281
Teléfono: 32811
Sucre-Bolivia

Sucre, diciembre de 1992

"COTES" LTDA.

COOPERATIVA DE TELEFONOS SUCRE LTDA.
Oficinas: Urcullo Nº 182 Casilla No. 281 Telfs Consejos 32811 Gerencia 31010 Jefe Adm. 31009

CONVOCATORIA A CONCURSO DE MERITOS No. 05/92

La COOPERATIVA DE TELEFONOS SUCRE "COTES" LTDA. invita a profesionales licenciados en Auditoria, con una experiencia de 3 años a participar en el Concurso de Méritos y examen de competencia para cumplir las funciones de AUDITOR INTERNO con el haber mensual de Bs. 2.070.

La solicitudes podrán presentarse hasta el día viernes 14 del corriente mes y año a Hrs. 17:00, en Asesoría Legal, Edificio ECOBOL 3er. piso en sobre cerrado con el rótulo REQUERIMIENTO DE PERSONAL AUDITOR INTERNO, acompañando la siguiente documentación:

1. Curriculum vitae
2. Fotocopia legalizada del Título Académico.
3. Fotocopia legalizada del Título en Provisión Nacional.
4. Certificado de inscripción en el Colegio de Auditores Departamental y Nacional y el carnet respectivo.
5. Certificado de trabajo.

Los documentos de curriculum vitae serán evaluados en base a los siguientes factores:

a) Factores técnicos objetivos:

1. Formación académica.
2. Experiencia profesional pertinente.
3. Otras habilidades profesionales relacionadas al cargo (v.g. publicaciones pertinente, conocimiento de computación, idiomas, etc.).

b) Factores humanos subjetivos:

(v.g. cualidades personales como ser motivación genuina para el cargo disponible/vacante, relaciones interpersonales, carácter y personalidad, a ser analizados por el Tribunal de Evaluación mediante una entrevista personal).

La Cooperativa se reserva el derecho de declarar desierta la presente invitación si así conviniera a sus intereses.

Sucre, diciembre de 1992

"COTES" LTDA

De los 124 millones no cancelados desde 1987

La Paz recuperó Bs 6 millones de la deuda por IVA-gasolina

TGN entregó cheque para Alcaldía, Cordepaz y UMSA.- Gobierno promete pagar el saldo deudor de 118 millones en cinco años, hasta 1997

Tras cancelar ayer seis de los 124 millones de bolivianos adeudados a La Paz desde 1987, el gobierno central se comprometió a estudiar un plan de pagos según el cual proyectará pagar el saldo deudor en los próximo cinco años, a razón de unos 23 millones anuales, por el impuesto aplicado a la venta de la gasolina en el departamento.

El anuncio fue realizado por el diputado paceño Douglas Ascarrunz, quien confirmó también que a través del Tesoro General de la Nación (TGN), el gobierno central desembolsó 6 millones de bolivianos por concepto de la coparticipación en el IVA aplicado a la comercialización de combustibles, que beneficiarán con recursos frescos directamente a la alcaldía paceña, a Cordepaz y a la universidad local.

La asamblea de la paceñidad encargó en los últimos días a una comisión especial abrir conversaciones con los ministros del área económica del gobierno, para exigir el pago de este dinero que fue prometido por el presidente Jaime Paz Zamora en dos oportunidades, recordó el diputado paceño.

Ascarrunz, informó que la comisión de la que formó parte recibió, ayer en la mañana, del subsecretario del TGN, Edgar Millares, un cheque por seis millones, cumpliendo de esta manera con la amortización programada para esta gestión.

De esta manera, el gobierno municipal, Cordepaz y la Universidad Mayor de San Andrés, despues de varios meses de espera, podrán contar con parte de los recursos a que tienen derecho según la ley 843, de tributos, que establece la coparticipación regional en los impuestos cobrados por el estado por la venta de combustibles en cada departamento.

El diputado movimientista y presidente de la brigada parlamentaria paceña, Douglas Ascarrunz, explicó que los 6 millones serán divididos entre la alcaldía, 40 por ciento; Cordepaz otro 40 por ciento y la UMSA con el 20 por ciento. Esto significa en cifras que tanto al alcaldía como Cordepaz recibiran Bs 2.4 millones y la UMSA Bs 1.2 millones.

PLAN DE PAGOS

Más adelante, Ascarrunz explicó que la comisión paceña que visitó a los ministros Pablo Zegarra de Finanzas, Samuel Doria de Planeamiento y al subsecretario Millares, solicitaron la elaboración inmediata de un plan de pagos de Bs 118 millones que subsisten como deuda.

En este sentido, agregó que Millares anticipó que el gobierno estaría en condiciones de realizar el pago completo en cinco años, lo que significa que tendría que depositar para la cuenta del departamento de La Paz, más de 20 millones por año.

Se estimó en la asamblea paceña que el trabajo de la comisión conformada para reclamar a los ministros del sector económico, el incumplimiento gubernamental de las promesas hechas al pueblo paceño y exigir el pago inmediato de los 6 millones, además de la carta enviada al presidente de la república, dieron buenos resultados.

En este sentido, todas las medidas de presión que se tenia proyectado realizar, en caso de no obtener resultados positivos en las gestiones, quedaron descartadas y se puso fin a lo que podría haber sido un grave conflicto para el gobierno, dijeron miembros del concejo municipal.

No obstante, la asamblea de la paceñidad reunida ayer nuevamente, anunció que no estará atenta al desmbolso de los 118 millones que el gobierno debe cancelar en los próximos cin años y, que son para La Paz de suma importancia en relación a las necesidades que se tiene como ciudad y departamento.

SATISFACCIÓN

Ascarrunz rememoró que en la gestión 1991, un grupo de diputados paceños a la cabeza de Julio Mantilla, Jorge Medina y otros, empezaron las gestiones para la recuperación del IVA devengado por la comercialización carburantes desde el año 1987.

"Este IVA (Impuesto al Valor Agregado) no fue devengado como manda la Ley 843", agregó el parlamentario a tiempo de informar que el grupo de diputados inició una lucha para lograr el pago de esa deuda a las tres instituciones beneficiadas.

Esa lucha tuvo su punto más alto el 14 de febrero de este año, recordó, cuando se realizó un paro cívico que paralizó prácticamente todo el departamento, y en las negociaciones sostenidas con los ministros de Planeamiento y Finanzas se firmó un documento donde se reconoce esa deuda, indicó.

En ese momento y por razones presupuestarias, explicó, se informó que este año no podía asignarse una cifra significativa, pero que a partir de las siguientes gestiones se presentaría un plan de pagos de la deuda devengada.

El 16 de julio, el presidente Paz anunció que en esta gestión se desembolsarían seis millones, afirmación ratificada el 20 de octubre y que ayer finalmente se cumplió.

Alerta paceña

Pese a haber recuperado Bs 6 millones de la deuda devengada por coparticipación en el IVA de los hidrocarburos que alcanzaba, la asamblea de la paceñidad decidió ayer mantener el estado de alerta por cuanto aún se encuentra en el parlamento un nuevo proyecto de coparticipación tributaria considerado riesgoso para los intereses regionales.

Los paceños dieron un mes para que se retire este proyecto, de lo contrario se reiniciarían las movilizaciones cívicas.

El proyecto de ley señala que el producto de la recaudación de los impuestos IVA y transacciones de empresas como YPFB, ENDE, ENTEL, ENFE, LAB y otras, así como de los ingresos de YPFB generados por la venta interna de hidrocarburos y derivados, serán distribuidos entre el gobierno nacional, los departamentos, los municipios y las universidades, en forma proporcional a la recaudación obtenida en cada departamento.

La distribución será de 75% para el gobierno nacional, 10% para los departamentos, 10% para los municipios y 5% para las universidades.

Del 10% para los municipios, el 40% será para las alcaldías de departamento, 25% será distribuido, según población, al municipio con más habitantes de cada provincia, y 35% a los restantes municipios de cada una de las provincias, siempre según población.

Establece también que como producto de la coparticipación obtenida por La Paz, Santa Cruz y Cochabamba, correspondiente al excedente financiero de YPFB y transferido directamente al TGN, se destina el 20% para la creación del Fondo de Compensación Regional, en favor de Potosí, Oruro, Beni y Pando.

Policía no protegerá obras ilegales de VII ampliación

En el conflicto Alcaldía-COTEL, el comandante general de la Policía Nacional Alfonso Rengel, dijo ayer que no dará protección a los trabajadores de la cooperativa telefónica que realicen obras de la VII ampliación en vías públicas de la ciudad.

Sin embargo, anunció que las centrales y demás instalaciones de COTEL seguirán bajo el resguardo de la institución del orden, en estricto cumplimieto del deber policial y las leyes de seguridad del país.

"Comunico a usted que mi despacho ha instruido que los servicios de seguridad física en instalaciones de COTEL continuarán, excepto para los trabajos que se realicen de la VII ampliación. Dicha determinación la adoptamos en cumplimiento e nuestras específicas funciones señaladas por ley", dice la carta enviada a la Alcaldía por el general Rengel.

COTEL ASÚGURA QUE ENTREGO REQUISITOS

La Cooperativa de Teléfonos La Paz, asegura que entregó todos los requisitos que el concejo paceño solicitó para realizar el estudio del proyecto VII ampliación y en concecuencia ver la posibilidad de otorgar la autorización correspondiente.

En un comunicado público, las autoridades de COTEL afirman haber entregado un voluminoso legajo de información, conteniendo los dos estudios de factibilidad de la VII ampliación telefónica; los planos de canalización de las centrales de Alto Obrajes, Calacoto, Irpavi, Sopocachi, Villa Victoria, Chacaltaya y Achumani. Además, el cronograna reformulado de instalaciones y todos los documentos solicitados por la comuna paceña.

Con la entrega de estos documentos, en COTEL retornó la esperanza de poder contar con la autorización para iniciar la VII ampliación que lleva varios meses de retraso, una vez que el Concejo paceño aseguró que el conflicto por la propiedad del edificio Burgaleta no tiene por qué impedir que la ciudad se beneficie con la instalación de 75 mil nuevas líneas.

Breves

Ordenación de nuevo sacerdote

Mañana en la tarde será ordenado como nuevo sacerdote el Diác... Vargas Roldán en la Parroquia Nuestra Señora de Remedios, de Mir... ceremonia será encabezada por monseñor coronel Mario Lezana Va... militar para Bolivia, quien ordenará al padre Vargas Roldán, y por... Mario Reyes Ortiz, director de la Ecuela Naval Militar.

Línea comunitaria de COTEL en Yanacachi

La Cooperativa de Teléfonos Automáticos de La Paz (COTEL) in... mañana un teléfono comunitario en la localidad de Yanacachi que per... esa región se integre a la red telefónica nacional e internacional.

La inauguración de dicho teléfono se efectuará en una ceremon... desarrollará en presencia de las autoridades de esa cooperativa.

Congreso de la provincia Inquisivi

Este sábado será inaugurado el Primer Congreso Cívico de la... Inquisivi, evento en que se analizarán los principales problemas que... provincia.

Ese congreso elegirá también el primer directorio del Comité... Inquisivi, que será posesionado por el presidente del Comité Cívico Inter...

Limpieza de mingitorios

Para preservar la salud de los usuarios, ayer comenzó la limpi... mingitorios de la plaza Pérez Velasco y la calle Max Paredes, dentro de la... de saneamiento y desinfección de estos servicios, que se extenderá a... mercados, y que lleva adelante la alcaldía paceña con el asesoramiento... Municipal de Desarrollo (FOMDES).

Esa campaña continuará con la desinfección de otros 62 mingitorios existentes en la ciudad.

"Inti Wara Yassi"

Niños y jóvenes de la comunidad "Inti Wara Yassi", con una marcha... recientemente, durante la feria estudiantil, postularon la defensa... ambiente.

Desde lo más alto de la Plaza de los Héroes, convocaron a la pobl... que defiendan el medio ambiente, y posteriormente en una marcha que... en el zoológico, exigieron el mejor trato para los animales cautivos.

Según Juan Carlos Antezana, el "malliku" de la organización, Inti W... -Sol, estrella y luna, en aymara, quechua y chiruguano, respectivam... compuesta por niños y jóvenes de las ciudades y provincias de La Paz, Co... y Santa Cruz.

CAMARA NACIONAL DE COMERCIO
1890 1990 BOLIVIA

CAMARA NACIONAL DE COMERCIO

Como un servicio exclusivo para sus asociados, la Cámara Nacional de Comercio ha resuelto ingresar, a partir de la edición 1993, con todos sus afiliados, a las "Páginas Amarillas de Bolivia MR." editadas por:

redinal s.r.l.

Debido a la seriedad de su trabajo, confiamos este servicio a una empresa responsable y seria.

Si usted es socio de la Cámara Nacional de Comercio será inscrito gratuitamente.

Le invitamos a participar con su concurso publicitario.

PREMIO A LA EMPRESA MINERA "INTI RAYMI" S.A. SOBRE SALUD OCUPACIONAL

Dirigentes del Sindicato de Trabajadores Mineros de la Empresa Min... "Inti Raym" S... Frolán Fulg... Benigno Ballesteros ... Pacheco, mue... la distinción.

Primer ... Presidente ... Paz Zamo... Salud Ocupa...

El Directorio, Planta Ejecutiva, Empleados y Trabajadores de la Empresa Minera Inti Raymi S.A., expresan su sincero agradecimiento al señor Ministro de Previsión Social y Salud Pública, Dr. Carlos Dabdoub, y al Sr. Director del Instituto Nacional de Salud Ocupacional (INSO), Dr. Manuel Naciff Isa, por la distinción con la que honraron a nuestra Empresa, permanentemente preocupada por la salud de sus trabajadores y la preservación del medio ambiente.

Este primer premio sobre Salud Ocupacional, nos compromete a continuar construyendo la nueva minería.

Para tomar nota

Según quienes estaban con Xabier Azkargorta, durante el desarrollo del partido que Destroyers le ganó a The Strongest, el técnico español habría expresado sus elogios por el juego desplegado por Ramiro Castillo, y que también le satisfizo el rendimiento de Miguel Angel Noro.

ooo

Un hincha atigrado comentaba ayer al conocer la nueva derrota de su equipo en el torneo octogonal de la Liga, que "cuando Strongest jugaba mal, ganaba, y ahora que está jugando bien, los resultados no son mas que derrotas". En realidad, en ninguno de los últimos tres partidos venció el cuadro de Blacutt, aunque lo que se rescató de sus actuaciones como factor positivo fue su buen rendimiento.

ooo

Con la presencia del federativo de tae kwon do, Arturo Arancibia, y del entrenador cubano, Humberto Lemus, se recibió el último exámen de grado de la presente gestión de los jóvenes que intentarán representar al país en los próximos Juegos Deportivos Bolivarianos.

Representaciones de clubes como Bolivia, Bolivar, Hazzaro, IDT, Villa Victoria, San Genaro, entre otros, participaron de la prueba.

ooo

Padre e hija en competición. Se trata de los Zbinden, que el próximo fin de semana estarán en Santa Cruz, a efectos de tomar parte en certámenes de orden nacional.

El correrá la última fecha correspondiente al karting.

Ella tomará parte de las competencias relativas a deportes ecuestres.

"Formamos parte de una familia deportiva y éste es el mejor ejemplo", dijo Eduardo mientras supervisaba la preparación de la máquina con que actuará en la capital oriental.

ooo

Entre los pilotos afiliados a la Asociación paceña de automovilismo figuran dos que están inscritos con seudónimos.

Uno de ellos es "Aguilucho", que es Luis Aguilar, el veterano competidor; y el otro el "El Zorro", quien es nada menos que Jorge Sánchez Peña.

Para los que no lo sabían.

ooo

Cuadro de situación

Todavía es temprano para arriesgar un pronóstico sobre esta fase del torneo liguero de fútbol —faltan nueve partidos, muchos de ellos decisivos— pero ciertas cosas están muy claras:

a) Bolivar navega viento en popa, y nadie se extrañaría si el plantel paceño obtiene el título nacional a fines de este mes, y deja que otros peleen por el segundo lugar.

b) Tal como van las cosas, y a menos que se produzcan resultados muy sorprendentes, hay cuatro equipos con grandes posibilidades de estar en las semifinales del octogonal (Bolivar ya se clasificó): el conjunto que dirige Schevchenko, Wilstermann, Oriente Petrolero y The Strongest. Y si ahondamos el análisis, podría ocurrir que el clásico paceño se repita en una de las semifinales.

Bolivar, clasificado a la semifinal del octogonal

SAN JOSE

El elenco de Ovidio Messa está prácticamente eliminado de las semifinales, porque llegar a cinco unidades (si vence a Bolivar en Oruro) no le asegura nada. Bastaría que Wilstermann ganara tres de los cuatro puntos en Cochabamba para que San José quedara sin posibilidades. Pero como la esperanza es lo último que se pierde, San José confía en algo como esto:

Que Wilstermann y Blooming se queden en cinco puntos, y que la diferencia de goles —cosa decisiva— le sea favorable. Tampoco se trata de algo imposible...

THE STRONGEST

Si los atigrados se hacen respetar en su casa, ante Petrolero y Oriente, el conjunto dirigido por Ramiro Blacutt puede pasar a las semifinales; pero eso no sería suficiente, ya que un resultado ajeno (que Destroyers le gane a Petrolero, por ejemplo) echaría por tierra sus aspiraciones.

Y LOS OTROS

Dos equipos considerados chicos en este octogonal —Petrolero y Destroyers— van a concentrar el interés de dos grandes (Oriente y The Strongest), y podrían amargar el fin de año de albiverdes y atigrados. Hay que tenerlos en cuenta. Están en carrera, tienen posibilidades, y pueden provocar una sorpresa.

Premio conflictivo

Madrid, 3 dic (EFE).- Los veintidós internacionales olímpicos españoles que ganaron la medalla de oro de fútbol en los Juegos de Barcelona no saben qué hacer con el único coche de regalo que han recibido para toda la plantilla como premio a su triunfo, y en los próximos días decidirán el destino del mismo.

Roberto Solozábal, capitán del equipo español, ha consultado el asunto en las últimas horas con el resto. Todos los medallistas de oro en deportes individuales recibieron un Seat Toledo Podium, modelo exclusivo realizado para dicho evento. Los equipos también tenían estipulado un coche, pero para "repartir" entre toda la plantilla.

Del cuatro a cero

Hacía siete años que Bolívar no conseguía en La Paz un resultado tan terminante frente a Blooming, porque desde 1985 no había logrado más de tres goles frente a los celestes cruceños.

Pero el marcador de anteanoche no es una cosa extraña en este cotejo:

1) En veintiún partidos jugados en La Paz, Bolívar triunfó cuatro veces ante Blooming por el mismo resultado (4-0).

2) En otra ocasión (1985), Bolívar había ganado por cuatro goles contra uno.

Debe tenerse en cuenta, para completar estos apuntes, que Bolívar goleó de manera severa a Blooming en más de una oportunidad: **en 1978, por ejemplo, el partido terminó con un insólito resultado de ocho a uno en favor de los "académicos".**

Amenazado de muerte

ROSARIO, ARGENTINA, 3 (ANSA).- Walter Cattáneo, presidente de Newell's Old Boys, finalista este año de la Copa Libertadores de América, recibió amenazas de muerte luego de negarse a entregar boletos de favor a la "barra brava", como se llama a los hinchas más violentos y fanáticos en el fútbol argentino.

"Todos los clubes argentinos entregan entradas a la barra brava. Yo me cansé, me saturé y dije basta, por eso me amenazaron", dijo Cattáneo, en las inmediaciones de cuya vivienda los fanáticos escribieron leyendas amenazantes, en la ciudad de Rosario, a 300 kilómetros de Buenos Aires.

Clausuran estadio

Río de Janeiro, 3 dic (EFE).- La Confederación Brasileña de Fútbol (CBF) decidió clausurar indefinidamente el estadio en el que, el pasado domingo, un espectador mató a un jugador, informan hoy, jueves, los diarios locales.

El director del departamento jurídico de la CBF, Carlos Eugenio Lopes, explicó que el estadio Aral Moreira de Ponta Porá, del estado de Mato Grosso do Sul, deberá contar con las medidas adecuadas de seguridad para futbolistas, árbitro y público antes de vuelva a se abierto.

En este día... 4

DE NUESTRAS FIGURAS:

CAMPERO, RONALD: Ajedrecista de Santa Cruz.

HUARACHI, BERNARDO: Experto en andinismo.

JUSTINIANO, HECTOR: Futbolista beniano, que actúa desde este año en el equipo de Real Beni.

MEDRANO, EDWIN: Jugador de básquet en Oruro.

MENESES, ZOZIMO: Futbolista cochabambino, del conjunto de Wilstermann.

MONTENEGRO, GUILLERMO: Joven piloto cruceño (hoy hubiese cumplido treinta años) que falleció en noviembre de 1986, y fue declarado campeón póstumo de ese año en Turismo Mejorado.

ROJAS, KELLY: Jugadora de básquetbol en Santa Cruz.

Bubka

DE LOS ANIVERSARIOS MUNDIALES:

SERGUEI BUBKA: Extraordinario atleta ruso, especializado en salto con garrocha.

Récord actual del mundo con 6,13 metros.

GUILLERMO AMOR: Mediocampista español del club barcelona.

GRISELDA GONZALEZ: Atleta argentina, campeona sudamericana de cross.

ABEL ALONSO: Presidente de la Federación Chilena de Fútbol.

JEAN-MARIE PFAFF: Arquero de la selección belga de fútbol durante muchos años.

MARTY RIESSEN: Tenista norteamericano (51 años), que este año ganó la prueba de dobles-veteranos en Wimbledon.

"NO ACEPTARE PRESIONES"

Xabier Azkargorta

PRESENCIA del Deporte

La Paz, viernes 4 de diciembre de 1992

CANADA DRY
TELÉFONO 322982

CANADA DRY
TELÉFONO 322982

Automovilismo

LOS N-12 ESTARÁN EN ORURO EL 13

Juvenil de fútbol

MONTERO LE GANÓ ANOCHE A LA PAZ 2-1

Los Ángeles: El promotor de boxeo, Don King, conversa con el campeón mundial de los super-ligeros, Julio César Chávez, durante la reunión en la que se anunció la disputa del título para el 20 de febrero, esta vez frente al norteamericano Terry Morris (REUTER).

En el tenis

KELLEMBERGER GANO DOS TITULOS ESTE AÑO

Sandra Kellemberger de Santa Cruz ganó este año dos titulos nacionales en tenis.

La información fue corroborada ayer por el presidente de la Federación Boliviana de este deporte, Vicente Calderón, quien hizo conocer el ranking en todas las categorías.

Sandra fue campeona nacional en 16 y 18 años, tras cumplir una destacada campaña durante esta temporada.

RANKING

A propósito del ranking, éstos son los cinco primeros en cada categoría:

En 12 años, damas: 1 - Claudia Herbas (Tarija) con 400 puntos, 2 - Lili Marin (Santa Cruz) con 300; 3 - Mónica Rivero (Cochabamba) con 230; 4 - Daniela Aneiba (Santa Cruz) con 176; y 5 - Ximena Carazas (Chuquisaca) con 102.

En 12, varones: 1 - Rodrigo Villarroel (Cochabamba) con 310 puntos; 2 - Diego Valenzuela (La Paz) con 206; 3 - Rodrigo Pacheco (La Laz) con 192; 4 - Mauricio Mier (Cochabamba) con 180; y 5 - Ronald Camacho (Chuquisaca) con 140.

En 14 años, damas: 1 - Carla Jiménez (Cochabamba) con 340 puntos; 2 - Mónica Poveda (Cochabamba) con 300; 3 - Alejandra Claure (Santa Cruz) con 204; y 4 - Carola Galarza (Tarija) y Vanessa de Los Heros (La Paz) con 130.

En 14, varones: 1 - David Chuquimia (La Paz) con 400 metros; 2 - Richard Villegas (Cochabamba) con 270; 3 - Martín Arandia (Cochabamba) con 210; 4 - Christian Glogau (Santa Cruz) con 188; y 5 - Leonardo Oporto (La Paz) con 140.

En 16 años, damas: 1 - Sandra Kellemberger (Santa Cruz) con 320 puntos; 2 - Carla Jiménez (Cochabamba) con 300; 3 - Gabriela Melendrez (Cochabamba) con 280; 4 - Alejandra Claure (Santa Cruz) con 180; y 5 - Fernanda Quiroga (Cochabamba) con 150.

En 16, varones: 1 - Carlos Navarro (La Paz) y Hernán Valenzuela (Chuquisaca) con 340 puntos; 3 - Daniel Chavarría (La Paz) con 220; 4 - Roberto Glogau (Santa Cruz) con 164; y 5 - Mauricio Máceres (La Paz) con 98.

En 18 años, damas: 1 - Sandra Kellemberger (Santa Cruz) con 360 puntos; 2 - Paola Céspedes (Santa Cruz) con 220; 3 - Cecilia Ampuero (La Paz) y Tatiana Uzin (Santa Cruz) con 200; 5 - Gabriela Melendrez (Cochabamba) y Fernanda Quiroga (Cochabamba) con 170.

En 18, varones: 1 - Pablo Ugarte (Tarija) con 310 puntos; 2 - Gabriel Flores (La Paz) con 272; 3 - Carlos Navarro (La Paz) con 180; 4 - Roberto Cavero (Santa Cruz) con 130; y 5 - José Claure (La Paz) con 98.

En Estados Unidos

AMPUERO Y SARMIENTO ENTRENARAN JUNTOS

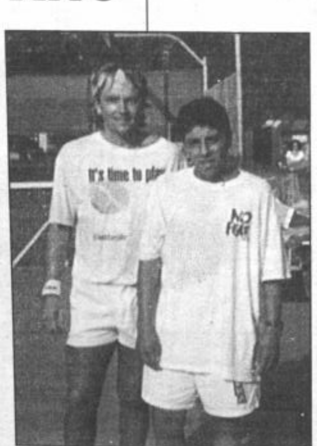

Carlo Sarmiento aparece con el hijo de Phil Dent (ex-manager de André Agassi) en club estadounidense donde practica.

Bev Walker

Los tenistas nacionales Cecilia Ampuero y Carlo Sarmiento iniciarán próximamente un trabajo conjunto de preparación en los Estados Unidos.

Sarmiento, campeón nacional en categorias menores, radica desde casi un año en Los Angeles, California, y ha logrado el apoyo de un sponsor, el inglés Bev Walker, que le permite una dedicación más a fondo sobre lo que es este deporte.

Carlo Sarmiento, a sus 16 años, ha jugado durante esta temporada varios torneos en los Estados Unidos y su nivel técnico ha crecido notoriamente, siendo su principal objetivo llegar a la profesionalización lo antes posible.

En el curso de los últimos dias llegó a nuestra ciudad su señor padre Gerardo Sarmiento, quien se puso en contacto con la familia Ampuero, con la que entabló conversaciones para posibilitar que Cecilia, que ahora está en Estados Unidos a punto de jugar en el torneo Orange Bowld, pase unos meses entrenando con Carlo, viendo al mismo tiempo la alternativa de conseguir que el inglés Bev Walker también auspicie el trabajo de la notable tenista nacional.

"Es una posibilidad, Cecilia se ha recuperado recién de una lesión y está con ganas de empezar a jugar satélites profesionales tanto en Estados Unidos como en México y después Sudamérica. Si logramos el apoyo de un sponsor será un gran paso para su carrera", dijo Roberto Ampuero.

Según se sabe, el empresario inglés Bev Walker pidió ver jugar a Cecilia y probablemente decida contratarla.

Carlo Sarmiento, que será su acompañante en los entrenamientos, es sobrino del piloto Iván Sarmiento, a quien aprovechó para enviar felicitaciones por su título de automovilismo; al mismo tiempo hizo llegar un recuerdo a la población de Quime y a la escuela de esa localidad, de donde es toda su familia.

En Torneo de Golf

LA PAZ DOMINO EN PRIMERA JORNADA

Con la participación de veintisiete golfistas comenzó ayer el primer Campeonato Nacional de Escuelas de Golf, en el que intervienen representaciones de La Paz y Cochabamba, teniendo como escenario a los links del Club Mallasilla.

Los resultados que deparó la primera jornada fueron los siguientes: Juvenil, varones, por parejas: Andrés Moreno-Jorge ormachea (LP) venció a Samuel y Sergio Jaldín (CB) por 4 a 2. Prejuvenil, varones, individual: Sergio Unzueta (LP) y Rodrigo Mendoza (CB) empataron a 3. Prejuvenil, varones, por parejas: Ricardo Vargas-Rafael Urquidi (LP) vencieron a Fernando Candia-Martín Boulog por 3 a 2. Prejuvenil, damas, por parejas: Camila Terrazas-Any Urquidi (LP) ganaron a Ximena y Verónica Maldonado (CB) por 3 a 2. Infantil, varones, individual: Diego Campero (LP) ganó a Alfredo Maldonado (CB) por 3 a 2. Infantil, damas, por parejas: Ella María Asbún-Gabriela Beltrán (LP) derrotaron a Pamela Céspedes-Vivian Rodríguez (CB) por 7 a 5. Infantil, varones, por parejas: Mauricio Saavedra-Carlos Candia (CB) vencieron a Miguel Asbún-Carlos Alcázar (LP) por 7 a 6.

Con los resultados de la primera jornada del certamen La Paz acumuló 9,5 puntos, en tanto que Cochabamba tiene 2,5.

Este viernes proseguirá el torneo con partidas de todas las categorías.

TORNEO DAIHATSU

El Torneo Daihatsu que debia jugarse este fin de semana, fue postergado en isete días, de modo que ahora se llevará a cabo el 12 y 13 del presente mes. esa competencia cuenta con el auspicio de Crown Ltda. y el jugador que haga hoyo en uno tendrá como premio un automóvil Daihatsu Applause, cero kilómetros.

Nacional de Ajedrez

PACEÑOS VIAJAN HOY

Los ajedrecistas que representarán a La Paz en los próximos campeonatos nacionales de las categorias sub-12 y sub-16, que se efectuarán a partir de mañana sábado en la ciudad de Cochabamba, emprenden viaje hoy a esa ciudad.

La nómina del equipo paceño es la siguiente: Sub-16: Omar Justiniano (actual campeón), Fernando Marquez, Ximena Guerra, Humberto Aguilar, Oswaldo Flores y Marcelo Rios. Sub-12: Iván Monje y Mario Zabala. Los representatantes de la sub-12 salieron de la reciente competencia llevada adelante por la Asociación paceña del juego ciencia.

TORNEO FEMENINO

En tanto ayer continuó el certamen departamental femenino con la puesta en marcha de la tercera fecha de la competencia en la destacan las actuaciones de Ximena Guerra y de Adiva Velasco, aunque aún no está nada definido. En la competencia toman parte ocho jugadoras y las que ocupen los primeros dos puestos ganarán el derecho de representart a La Paz en la próxima competencia nacional para féminas.

Iván Monje, Humberto Aguilar y Mario Zabala, estarán en el nacional ajedrecístico.

Del 14 al 19

CONFIRMARON TORNEO DE BOXEO

Santa Cruz, 3 (PRESENCIA), por Gonzalo Valenzuela.- Del 14 al 19 del presente mes, se disputará el campeonato nacional de boxeo, que será selectivo para conformar el equipo Bolivia que intervendrá en los XII Juegos Bolivarianos.

Según Jorge Meschwitz, que preside la Asociación Cruceña de este deporte, ya han confirmado su asistencia pugilistas de La Paz, Chuquisaca, Beni, Tarija y Guayaramerín, además del equipo anfitrión. No descarta que en el curso de las siguientes horas, otros distritos también hagan saber que estarán presentes en esta competencia.

Meschwitz afirmó que Santa Cruz tiene las mejores opciones para ganar el campeonato y así clasificar al mayor número de pugilistas en el equipo que nos representará en los Juegos Bolivarianos del año entrante.

Agregó que serán 24 los boxeadores que se clasificarán para intervenir en los Bolivarianos y que las empresas que comprometieron su apoyo económico para financiar el campeonato nacional, han cumplido con esa promesa.

Super ECONOMICOS

201 MOTOCICLETAS

COMPRO Motocicletas HADERLY DAVIDSON - INDIAN en cualquier estado Ref. al Sr. Ferraz, Hotel Sagarnaga Hab. # 110 Tel. 350252 - 375374 - 340356

VENDO Motocicleta JAWA 250 Av.Brasil 1648.(29-31).

PROFESIONALES

FILMAMOS En video VHS y Beta tel 324226 Edif. Esperanza local Nº 6 (PRESENCIA) Av Mcal. Santa Cruz 2051

MARIACHI ILLIMANI Llamar al teléfono 320330 (5 -9)

AMPLIFICACION ATLANTIC Variedad en música, luces y sonido Referencias 329803

POR VERANO Especialistas con amplia experiencia en la enseñanza, ofrecemos clases de Pintura, Dibujo y Música Piano a niños, jovenes y adultos : Tel. 379560 Dom. Capitán Castrillo # 459 (Zona San Pedro)

300 EMPLEADOS

TECNICOS Reparan Refrigeradores Freezer's, Cocinas Eléctricas, Lavadoras, Secadoras; trabajo garantizado Tel. 358643 - 323761.

401 PLOMEROS

403 OFICIOS

EMPLEADA DOMESTICA Para ... menor de 25 años, necesito, con experiencia en cocina y cuidado de un niño, mejor si curso ciclo medio, de vestido o pollera Ref.: Telf. 354235 Calle Cervantes 2977 media cuadra antes de Plaza Zamudio (Sopocachi) (2-4).

502 TRAMITES

CARVAJAL Yanacocha 446 Tel 354862, atiende solicitud de préstamos sobre garantía hipotecaria desde 500 dólares adelante. Seriedad. Responsabilidad. Reserva para su clientela.

EQUIPO

VENDEMOS LINEA TELEFONICA En la Ceja de El Alto. Referencias: telef. 813154

COMPRO Teléfonos, cualquier digito, Edificio Cosmos Piso 9 Of. 4 El Prado, Telfs. 390965 - 379661.(20 d.)

VENDO Método de Ingles con Discos nuevos.Telf. 357969.(3-6).

601 ENSERES

Vendo ocasion Lavadora - Secadora marca frigidaire - multiuso completa, pela papas, legumbres etc. hace chorizos, fideos todo por 1100 dólares Tel. 373612 (15)

603 MAQUINARIA

DETECTOR DE METALES de profundidad marca Fisher (U.S.A) especial para cofres o tapados. Buscar de horas 19:00 a 21:00 Edf. Junín Dpto 602 (calle Reyes Ortiz a lado del Prado) o Teléfono 793170 Hrs. de Oficina (6-30)

CMPRO MAQUINA DE CORTAR PASTO. TEL. 322525. (20-27)

DTAL TELCOM SYSTEM LIQUIDA Equipos telefónicos garantizados jefe secretaria, de una y dos líneas, campanillas, auxiliares, foquitos de 12-24-48 coltios, repuestos ITT. Adaptadores "Handsfree". Casilla 669. Tel. 353100 (20-30)

VARIOS

RESOLANA Presenta a: BOLIVIAN JAZZ, jueves 3, viernes 4. Sagarnaga 161. Telf. 350530. (3-5).

RIELES - STORES Coritnas confección e instalación telf. 369497 (4-14)

CEPILAMOS PISOS Ref: Telf. 390140. (3-12).

AMPLIFICACION Discotex 378831. (2-7).

A LOS FAMILIARES del joven de 19 años aproximadamente, se les ruega apersonarse a tránsito El Alto o morgue La Paz, accidente ocurrido viernes 6 hrs. 12 viste: camisa negra, blue jean, medias blancas, tenis negros, accidentado altura parada dos t Taquiña

EXTRAVIOS

POR EXTRAVIO queda anulada la Libreta Nº 34-028521-5 de Mutual La Primera.

Se ha extraviado la tarjeta de RUC 02793731 y el talonario de facturas 000101 al 000200 y 000801 al 000900 de Complejo dragón de Oro. Quedan nulos los talonarios y tarjeta de RUC. La GERENCIA

POR EXTRAV'IO . Se ha extraviado la tarjeta de RUC Nº 02857781 de Gon - Part's dis-con quedando nulo la tarjeta de RUC

EXTRAVIO queda nula la factura Nº de Ruc 01641376 perteneciente a laempresa constructora URQUIETA LTDA.

POR EXTRAVIO queda anulada la Libreta de Ahorro Nº 00-34-045379-3 de Mutual La Primera.

POR EXTRAVIO queda nula la Libreta de Ahorro Nº 034-018645-9 de Juan Salgueiro Quispe

QUEDA NULA la cuenta Nº N 034-014508-9 Mutual La Primera

POR EXTRAVIO quedan anulados los cheques del Nº 147237 al 147250 de la cuenta Cte. 00-001-023810 del Banco Mercantil S.A. perteneciente al Sr. Julio Mc Donald Durán con C.I. 2452000 L.P.

QUEDAN NULAS las facturas del 000001 al 000006 y del 000101 al 000200 con Ruc 00482819 que corresponde a ENCOMET S.R.L. (Energía y Construcciones Metálicas) para fines legales

DEL PAIS

900 S. CRUZ

En Santa Cruz se vende una casa por la feria Barrio Lindo consta de 4 dormitorios sala comedor portón baño y lavandería 6 por 4 m2 Calle Cabo quijarro Nº 17 Ref. : Tel. 463548

PROMOCION En Santa Cruz hermosas Suites de lujo en la mejor Zona de la Ciudad, Tarifas de promoción por inauguración, reservas Telf. 420739

SE VENDE En Excelente ubicación Lote de 963 Mts. Zona alta Av. Cañoto, antes del 2º Anillo. Especial para negocio Centro Comercial. Ref.: Telf. 351433 horas de oficina.

LIQUIDAMOS Lote de componentes FISHER y GENERAL ELECTRIC (110 V.) precios a fabricante Ref :Electrolux Tel. 326344.(25-31).

SE VENDE MAQUINA SIN FIN Japonesa medio uso, motor 10 HP afilador, sierra once hojas, sin carro. Acepto 1/3 de pago por madera. Ref. Av. Mutualista c/9 Telf. 34 - 1863. Santa Cruz - Bolivia. (36).

SE VENDEN En Santa Cruz Tierras en excelente ubicación 3 Hts. de tierra a sólo 15 minutos del centro - Zona alta urbanizada, papeles en perfecto estado - sobre Av. Stos Dumont Ref.: 336001 (Sta Cruz).

SE VENDE Por motivo de viaje 2 terrenos en Alto de La Paz sobre la tranca de Senkata superficie de los terrenos 1º. 2.000 m2 y el 2º. 2.500 m2 Ref.: Telf. 347196 Santa Cruz.(2-7)

VENDE hermosa Vagoneta para ejecutivo Mercedes Benz 300 TE a 4 Matic modelo 90 Full equipo Ref.: 350737 Hora oficina -525400 Domicilio Santa Cruz

VENDE hermosa Residencia 2 plantas Barrio Urbarí amplios corredores, terrazas Biblioteca 3 frentes, arboles frutales, jardines, semiamoblada dependencias varios Tel. 326204.

DE OCACION VENDO Opermuto ingenio arrocero, en funcionamiento con 10 has terreno, en Santa Rosa del Sara (S.C.) galpón, cancha de secado y equipo de mantenimiento buena clientela Ref. 52-9402 Santa Cruz y 356064 La Paz.

EXTRAVIO Margarita Amengua artigues, manifestó haber extraviado un cheque Nº 759502 de fecha 9 de noviembre de 1992 correspondiente al Nº de cuenta 1.101857 del Banco Nacional de Bolivia

901 CBBA

COMPLEJO TRES CASAS sobre lote 1400 m2, 30 metros frente, inagotable pozo agua, 17 habitaciones cómodas, apta vivienda, centro médico, etc. Cuadra Banco BIDESA (Prado) Teléfonos 43494 - 47011, precio 290.000 $us.

VENDO MAQUINA para fabricar barquillos, 30 estampa, calle Riberalta 1641, entre Guayaramerín, Heladería Cotoca (Cochabamba)

VENDO JEEP ISUZU TROOPER Año 1986 full equipo, color café con burgandi, buenas condiciones $us 12.500.- ref. telf. 47394 Cochabamba

INDUSTRIAS F.O.Y. oferta AROS DE VICICLETA DE EXELENTE CALIDAD. Medidas: 20x1.75-20x2 (25-26x11/2), otras medidas y modelos a pedido del cliente Ref. Av. San Martín S-0/12 entre Uruguay y Aroma Tels. 24439 ó 28077 hrs. de Of. (26-2)

VENDO TERRENO Cala-Cala, Temporal-Barrio Prefectural,390m2.Precio $us2.500 Teléfono (062)32289 Potosí a partir de las 18.00 Hrs.

EN COCHABAMBA hermosos departamentos amplios zona central Ref. Telf. 25533 (Cochabamba)

EN COCHABAMBA vendo oportunidad, maquinaria industrial para fabricación de calzado deportivo en general mas matriceria y máquinas de costura industriales, todo completo, entregamos llave a la mano. Ref. telf. 24731 - Cochabamba. (12-16)

DE OCASION vendo en Quillacollo, 2 tornos Revólver, Cepillo Mecánico, Rectificadora de Cuchillas, 2 Soldadoras Arco de 450 a 700 Amp. Prensas Excéntricas, Tecles de 1 a 3 Toneladas, 1 Trufi Toyota de 14 pasajeros. Ref. Tel. 61748 - 60584

VENDO en Cochabamba Chalet estilo colonial a estrenar, 3 dormitorios, dependencias completas en la mejor zona residencial, $us 55.000 Ref. Tel. 3298 - Cbba.

VENDO en Cochabamba Banco de Prueba de bomba inyectora italiano, ensamblado en Argentina, de 7 1/2 H. P. para 8 cilindros Ref. Tel. 410339 Cbba.

VENDO Complejo Deportivo "CEBO" Acreditado mejor Zona de Sarco a primera oferta o en Anticretico. Referencias Salón ROSE MARY Calama 0342 Tel. 43868. (14-18).

VENDO Casa Tres dormitorios, dependencias $US 21.500 Tel. 24477. Cbba. (23-26)

VENDO Máquina para hacer Barquilos de 30 Estampa Referencias Calle Riberalta 1641 entre Guayaramerín Heladería "Cotoca". (14-20).

SE NECESITA Departamento en Alquiler Ref. Tel. Cbba 23897 La Paz 363954 - 322019. (23-30).

905 ORURO

VENDO Corona Tractor completo D-C-6. Telf. 55793. **ORURO.**(2-7).

POR EXTRAVIO Queda nulo el Carnet RUC 06341460 de Florencia Ramos de Cespedes comerciante minorista **ORURO.**

POR EXTRAVIO Queda nulo el Certificado de contribuyente RUC 01648320 y otros documentos citables de la Sra. Isabel Terrazas Ajhuachu de Ocsa. **ORURO**

POR EXTRAVIO queda nulo el RUC Nº 00482330 de Cesar Mamani Chambi **ORURO.**

invierta poco GANE mucho anunciando en los economicos de Presencia, ¡usted Gana!

Indice

Inmuebles

100 Casas en anticrético
101 Casas en alquiler
102 Casas compra y venta
103 Edif compra, venta, alquiler
104 Dptos alquiler
105 Dptos anticrético
106 Dptos. compra y venta
107 Habitaciones en alquiler
108 Habitaciones en anticrético
109 Terrenos compra y venta
110 Galpones y depósitos
111 Almacenes y locales de comercio

Vehículos

200 Vehículos varios
201 Motocicletas, bicicletas

Profesionales

300 Empleados de industrias
301 Enseñanza particular

Artesanos

400 Empleados de industrias
401 Pioneros, electricistas
402 Repostería
403 Oficios solicitados

Mov. Económico

500 Transferencias y permutas
501 Préstamos y trámites

Equipos

600 Teléfonos compra y venta
601 Enseres varios
602 Instrumentos de música
603 Maquinaria industrial

Servicios

700 Hoteles
701 Conjuntos musicales

Varios

800 Extravíos
801 Varios

Del país

900 Santa Cruz
901 cochabamba
902 Sucre
903 Tarija
904 Potosí
905 Oruro
906 Beni
907 Pando

Tarifas

SOLO 30 centavos por palabra

Super ECONOMICOS

ALQUILO Tienda. Armentia 637, Telf. 343716..

VENDEMOS Magnífica casa, Calacoto; amplia, 5 Dormitorios, Jardín, **BIENES RAICES** (Ex Sheraton) Tel. 324544

VENDEMOS Casa, San Jorge, 2 Departamentos BIENES RAICES, Ed. Illampu, Tel. 324544

PROPIETARIO VENDE Casa nueva tres dormitoros, calle 30 Achumani 92.000.- $US. Tel. 792654

VENDO CASA San Pedro, Almirante Grau (Pasaje) 402 frente Colegio Maria Auxiliadora reja roja

VENDO RESIDENCIA de lujo barrio Monte Verde, living, comedor, escritorio 4 dormitorios, 3 baños, cocina comedor, dependencias galerías piscina, terreno 1.170 M2. precios $us 175. 500. Tel. 329616.

ALQUILAMOS CASA La Florida 4 dormitorios, amoblada con todas sus dependencias "BIENES RAICES" (ex-Sheraton_ Edif. Illampu, 6t0 Piso Of. A. Tel. 324544.

DE OCASION vendo casa en Villa Dolores calle 14, llamar al teléfono 810495

OCASION SOLO $us12000 Vendo llamante fábrica de pastas frescas y fideos Ref. Sucre Tel. 21457

ALQUIAMOS DEPARTAMENTOS 2 dormitorios amoblados amplios Av. Arce "BIENES RAICES" (ex-Sheraton) Edif. Illampu, 6to Piso Of. A. Tel. 324544

VENDO CASA En Mayor Lopeda 432 a una cuadra de la Plaza Villarroel..

ANTICRETICO DEPARTAMENTO venta 3 dormitorios Tejada Sorzano Plaza Villaroel Fono. 355676

ALQUILO HABITACION amplia, cocinita y baño inmediaciones Instituto Americano $us 110 y garantías preferible matrimonio joven a señoras o señoritas apto también paea oficina o depósito. Ref. 373449 (10-20)

ALQUILO Depto. Obrajes Calle 17 a una cuadra del Centro Bolivar. Telf. 784140. (3-8).

ALQUILO DEPARTAMENTO pequeño con baño cocina, Calle Rafael Bustillos 1041 Sopocachi Plaza Lira Tel. 365397. Persona sola o Matrimonio, sin hijos. (31-3)

GARZONIER PLAZA AVAROA $US 210 para ejecutivo 327733

ATENCION Estudiantes de La Paz y Santa Cruz. En Cochabamba Hostal "Doria" Residencia especial para Universitarios. Reserve su plaza con antisipación. Telf. 452568.(28-05).

ANTICRETICO Departamento 2 Dormitorios Alto Obrajes, Tel. : 785450. (8-10).

ALQUILAMOS DEPARTAMENTO San Jorge, 3 dormitorios extranjero garaje caletón "BIENES RAICES" (ex-Sheraton) Edif. Illampu 6to. piso Teléfono:324544

ALQUILO DEPARTAMENTO pequeño amoblado a caballero extranjero solo (Sopocachi) Tel. 329171 (27-30).

DEPARTAMENTO ANTICRETICO tel. 331870. Se vende departamento nuevo Tel. 331870 (19-10)

ALQUILO HABITACION baño etc. Mexico 1565 $us 100 telf. 372942

VENDO ALQUILO en El Prado departamento 3 dormitorios y dependencias todo confort elegantes Ref. 361098-390655 (9-14)

ALQUILO HABITACION, Baño Obrajes Telf. 783277 (11-14)

VENDO Lote final Irpavi Bajo Tel. 790999

ANTICRETICO Garzonier Pequeño Av. los Leones 2451

109 TERRENOS

NECESITO GALPON TERRENO para taller de reparaciones Zona Comercial Tel. 378091 - 358643. (25-1).

EN VENTA terreno 300m2 en Villa Alemania. Telf. 850155. (13-16)

VENDEMOS LOTE 10.000 m2 zona Sur excelente ubicación **"BIENES RAICES"** (ex-Sheraton) edif. Illampu Teléfono:324544

N PROPIEDAD EN SANTA CRUZ 21 HS. A 7 KM. DE LA CIUDAD. TEL. 370428 (18-25).

EN VENTA terreno en la meseta de Achumani 340m2 Teléfono 374960 - 794217 (15)

110 OFICINAS

ALQUILAMOS OFICINAS ¡CENTRICAS! Sopocachi varios ambientes **"BIENES**

112 ALMACENES

EN ALQUILER o anticrético 2 tiendas juntas, baño; ducha tras tienda. En Conchitas 715 Teléfono 321544 (28-15)

OFICINAS CENTRICAS Vendo 350421 - 793664.10-30

ALQUILER Oficina Edificio Santa Anita Plaza Alonso de Mendoza Tel. 320891 - 326137

RAICES (ex - Sjeraton) Edif. Illampu 6º piso Telf. 324544

ALQUILO Oficinas Céntrica Campero # 19 .

INMOBILIARIA Blanquita

ALQUILA BONITOS departamentos, 3 dormitorios, telf. garaje La Florida. 3 dormitorios, garaje Achumani. 3 y 4 dormitorios, telf. garaje, Cota-Cota 797008.

Vende terreno 6000 mts2. 414 mts2 Achumani. 500 mts2 Av. Roma Obrajes. 2 hectareas Las Carreras. 500 mts2 Callapa. 1800 mts2 Chinokeyá 400 mts2 Ovejuyo, 797008

BLANQUITA vende amplio departamento Alto Obrajes con 3 dormitorios y demás dependencias 797008 .

VENDE elegante Oficina amoblada Edif. Cristal Ofrece Anticrético departamentos 3 dormitorios Obrajes. Alquila Casits 2 dormitorios a estrenar Amor de Dios 797008

OFRECE ANTICRETICO Casita 2 dormitorios Telf. garaje, Cota-Cota 797008.

vende bonitas Casas, 1012 mts2 Alto Calacoto, 600 mts2 Irpavi, 280 mts2 Bella vista, 375 mts2 Bajo Achumani, 400 mts2 Alto Calacoto, 1200 mts2 Cota-Cota, 290 mts2 Alto Obrajes, 1180 mts2 Obrajes, 797008.

EDIFICIO Camara Nacional de Comercio bonito depósito en alquiler o venta Teléfono 783107-353103 (25-5)

ALQUILA LOCALES 120 mts2 - 35 mts2 Calacoto. 797008. 200 mts2 Sopocachi. Alquila Oficinas 6 ambientes con teléfono Capitan Ravelo. 797008.

VENDE TERRENOS, 400 mts2 (amurallado); otro 326mts2, otro 300 mts2 (amurallado) Achumani. 300 mts2 - 600 mts2 Alto Irpavi 815 mts2 Irpavi. 300 mts2 - 312 mts2 Urbanización Los Rosales. 300 mts2 Cota-Cota. 500 mts2 Valencia. 6 Hectáreas Mallasa, 797008.

200 VEHICULOS

VENDO dos buses Mercedes Benz, mod. 80 y 81, perfectas condiciones, motor standar. Ref. 81463 (cbba). (15).

VENDO TOYOTA Jeep Caja 4 $us. 3.100 Telf. 357969. (3-6).

AUTOS MERCEDES BENZ BMW 88-91 traemos sin adelanto pago contra entrega Rel. teléfono 358608 (17-30)

VENDO Automovil Ford Muztan buen estado Ref: Telfs. 793601 - 796263.(3-13).

VENDO Jumbo bus Mercadedes Benz, modelo 89, perfectas condiciones, motor standar. Ref. : Tel. 81463 (cbba). (15)

VENDO JEEP MITSUBISHI Dodge Raider, año 1988 full equipo, color celeste, buenas condiciones $us 14.000.- ref. telf. 47394 Cochabamba.

JEEP Niva 1.988 Vendo magnifico estado. documentos en orden, mejoras adicionales recientemente introducidas Ref. 783483.

102 CASAS

IRPAVI Alquilo cómoda casa con o sin muebles, 5 dormitorios, 3 y 1/2 baños - cocina - living - comedor y teléfono. Garage - dependencias - tanque y bomba de agua. Sin intermediarios. Telf. 351994.

ALQUILO EXCELENTE casa en Irpavi con muebles o sin muebles, 5 dormitorios, 3 baños, escritorio, living, comedor, cocina, jardín, parrillero, tanque y bomba de agua, sin intermediarios telf. 351994 (10 - 25)

BIENES RAICES (ex Sheraton) Edif. "Illampu" Av. Arce 2132 6to. piso Teléfono 324544.

ALQUILAMOS CASA San Jorge extranjero 4 dormitorios caletón garaje "BIENES RAICES" (ex Sheraton) Edif. Illampu 6to piso teléfono: 324544.

EN VENTA Terreno, Nuevos Horizontes Ref.: Telf. 812869. (2-7).

VENDO Casa en Av. Chacaltaya Nº 1008 cuesta de 2 Deptos. completos. independientes. 2 tiendas 1 garaje, terraza amplia entrega totalmente vacia paredes al dia Ref. Tel. 378920 Sra. Nelly (17)

106 DEPTOS

VENDEMOS AMPLIO DEPARTAMENTO San Jorge 3-4 dormitorios soleado "BIENES RAICES" (ex-Sheraton) Edif. Illampu 6to. piso teléfono: 324544.

VENDEMOS DEPARTAMENTO Los Pinos 3 dormitorios garaje, baulera, muebles, cocina, cortinas. Asoleado. BIENES RAICES (ex-Sheraton) Edif. Illampu 6to. piso teléfono: 324544.

VENDEMOS DEPARTAMENTOS A PLAZOS a estrenar proximamente. San Jorge 3-4 dormitorios lujosos "BIENES RAICES" (ex-Sheraton) Edif. Illampu 6to. piso teléfono: 324544.

invierta poco GANE mucho anunciando en los economicos de Presencia, ¡usted Gana!

UN ANUARIO EN SERIO PERO CON CIERTA SONRISA

Tenemos mucha experiencia en materia de información deportiva, y sabemos lo que usted espera de un anuario.

Por eso tomamos las cosas en serio, y fuimos los primeros en anunciar la fecha de salida.

Pero tomar en serio el deporte no significa olvidar la sonrisa y volveremos a brindarle la mejor sección de humor en este fin de año.

EL 14 DE DICIEMBRE ESTAREMOS CON USTED.

POR ESO ESTAMOS TRABAJANDO EN SERIO.

PRESENCIA DEL DEPORTE

FALTAN POCOS DIAS — **LUNES 14 DICIEMBRE**

Circuito "San Cristóbal"

LOS N-12 ESTARAN EN ORURO

En la reunión del Consejo de Concurrentes de Federación Boliviana de Automovilismo Deportivo, efectuada ayer en horas de la tarde, se aseguró que los coches de la categoría N-12 participarán en en el Circuito Ciudad de Oruro, que se correrá en fechas 12 y 13 del mes en curso, una vez que Carlos Arana, representante de la escudería Nissan, mostrando gran predisposición para posibilitar un cierre con broche de oro en la temporada señaló que serán cuatro los vehículos de su marca que estarán en el punto de inspección, los que sumados a los dos Subaru y Toyota completarán el número mínimo de ocho que es el que esta reglamentado para esta categoría.

Armando Paravicini, presidente de la FEBAD, que estuvo en el encuentro con los representantes de las escuderías y su presidente Roberto Udler, señaló al respecto de la reunión que "gracias al alto grado de manejo que tiene el Consejo Nacional de Concurrentes, cualquier dificultad que se presenta siempre es solucionado y eso se ha hecho también en este caso, de tal modo que una vez asegurado el número de vehículos que requiere la convocatoria se aseguró que en Oruro correrán los N-12 y se dirimirá en esa oportunidad el título nacional de la presente temporada. Será también el día de la carrera que se sepa cual es el campeón, pero en todo caso se tratará de un coche de la escudería Nissan, restando por saber solamente si será Armin Franulic o José "Monin" Camacho".

FINANCIAMIENTO

Por otra parte paravicini anunció que la competencia de Oruro contará con el respaldo de las tres escuderías para que pueda llevarse a cabo.

"Es para ponderar el esfuerzo de las tres firmas, que para hacer que este campeonatose termine corriendo han decidido solventar el circuito orureño", señaló el dirigente.

Por otra parte se informó que se homenajeará a los Concurrentes, determinándose que la prueba se denomine "Circuito Ciudad de Oruro - Consejo Nacional de Concurrentes".

Por otra parte dio cuenta de que en la prueba de Oruro los coches de la N-12 darán un total de ocho giros al circuito divididos en dos series de cuatro, mientras que los otros grupos deberán efectuar el mismo número de vueltas pero de principio a fin.. Esta determinación se la tomó para dar mayor seguridad a los competidores y posibilitar en el intermedio el cambio de llantas.

Los Concurrentes, que decidieron presentar la N-12 en Oruro

Rally "Integración Paceñista"

PRUEBA DEPARTAMENTAL SE CORRERIA EL 17

La próxima competencia automovilística correspondiente al campeonato departamental de la presente temporada será el Rally de Integración Paceñista, prueba que se correría el 17 del venidero mes de enero.

La citada competencia, en la que podrán intervenir coches de las cuatro categorías en actual vigencia, se correrá en un mismo día y los tramos en los que se llevará a cabo son los siguientes:

Milluni-Achocalla-Mallasa, seguido del enlace a Chaoquipampa, para posteriormente correr la Doble Huancapampa. Después se llevaría a cabo el enlace a La Florida y finalmente se correría la Doble Valencia. Las pruebas correspondientes a la temporada 1992 culminarían el 30 y 31 del venidero mes de enro con la realización de la Doble Copacabana.

AUTODROMO

Por otra parte el 19 de este mes, en la localidad de Pucarani, la Asociación Departamental de Automovilismo Deportivo de La Paz recibirá los documentos de los terenos en los que proximamente sería construido un autódromo.

DEL CASTILLO ENCABEZA EL RANKING

El ranking departamental de automovilismo, de la presente temporada, es el que sigue:

CATEGORIA N-12

Piloto	Nº	Pts.
Sergio del Castillo	704	244
Armin Franulic	702	190
Leslie Koernig	711	117
Viktor de los Heros	717	54
Roberto Durán	710	2
Mauricio O'Keefe	708	2
Sergio Kosky	705	1

CATEGORIA ESPECIAL

Jorge Abdala	14	270
Franklin Salas	20	267
Jesús Alanoca	5	264
Rolando Castrillo	72	194
Hugo Tornee	23	161
Gonzalo Jiménez	71	107
Victor Alanoca (h)	21	101
Victor Alanoca	24	74
Pablo Cuentas	25	73
"Aguilucho"	74	52
Viktor de los Heros	8	40
Armando Romero	17	10
"El Zorro"	73	2

CAT. TURISMO MEJORADO

Ludwing Quiroga	210	367
Ali Eid Ali	204	258
Heberto Flores	207	232
Gonzalo Garafulic	225	128
Adolfo Tellería	220	118
Carlos Flores	253	71
Roberto Sánchez	321	51
Miguel Sánchez	215	48
Miguel Salas	329	22
Mario Veintemillas	327	16
CATEGORIA 4 x 4		
Iván Sarmiento	411	500
Sergio Kosky	410	202
Fernando Meneses	453	174
Alvaro Franco	427	127
Sergio del Castillo	408	124
Mario veintemillas	452	66
Erick Fernández	409	41
Ramiro Noguer	454	2

En Santa Cruz

SE INICIO SEMINARIO "EL MODELO DEPORTIVO"

Lucio Claros

Santa Cruz, 3 (PRESENCIA), por Gonzalo Valenzuela.- Con la participación de representantes de Argentina, Colombia, Costa Rica, Cuba, Chile, Ecuador, Guatemala, México, Nicaragua, Panamá, Paraguay, Perú, República Dominicana, Uruguay, Venezuela, España y Bolivia, se inició el Seminario denominado "El Modelo Deportivo Español-Algunas Ideas para Iberoamerica".

La inauguración se cumplió en el hotel Los Tajibos, a las 16.00 horas y la conferencia inaugural estuvo a cargo de Javier Gómez Navarro, secretario de Estado-presidente del Consejo Superior de Deportes de España.

Prevlamente, durante la mañana, los ilustres visitantes recibieron toda la documentación pertinente, participaron en un almuerzo de bienvenida.

La segunda conferencia estuvo a cargo de Fernando Paris Roche, también español, y se refirió a la Nueva Legislación Deportiva de España. Esto acunteció de seis a siete de la noche y entre las siete y ocho de la noche, hubo un coloquio. Todos estos actos se desarrollaron en el Instituto de Cooperación Iberoamericana.

En representación de Bolivia participan Alfonso Arévalo, secretario General del Deporte y Lucio Claros, director Nacional del Deporte.

CONDECORACION

Por otro lado, se informó que el lunes el dirigente español Javier Gómez Navarro viajará a la ciudad de La Paz para recibir la alta conderación de la medalla del "Cóndor de Los Andes".

Dicho acto tendrá lugar en la Cancillería de la República, cuya primera autoridad, Ronald MacLean será el encargado de imponerle la presea por la importante tarea de cooperación que realiza con Bolivia.

Ese mismo día, en la tarde, será recibido en Palacio de Gobierno por el Presidente Jaime Paz Zamora, para departir algunos momentos de confraternidad.

Finalmente firmará con el Secretario del Deporte un Calendario de Cooperación Deportiva entre España y Bolivia.

Para la Copa América

ECUADOR CONVOCO A SU SELECCION

QUITO, 3 (AP) - El director técnico Dussan Draskovic convocó a 31 jugadores para conformar la selección ecuatoriana que comenzará sus trabajos para la próxima Copa América y las eliminatorias mundialistas, informó hoy la Federación Ecuatoriana de Fútbol.

La Comisión de Selecciones de la federación señaló en un comunicado que también estàn considerados tres futbolistas que juegan en el extranjero: el volante Alex Aguinaga, del Necaxa de México; el defensa Holguer Quiñónez, del Deportivo Pereira de Colombia, y el delantero Eduardo Hurtado, del St. Gallen de Suiza.

Se informó que estos tres jugadores podrían incorporarse al seleccionado según el acuerdo que se alcance con sus equipos.

La mayoria de los jugadores convocados pertenece al campeón Nacional, el subcampeón Barcelona y a Emelec, que ocupó el tercer lugar en el torneo que concluyó en noviembre.

El listado de los seleccionados es el siguiente:

Arqueros: Jacinto Espinoza, Victor Mendoza y Alex Cevallos.

Defensas: Raúl Noriega, Byron Tenorio, Dannes Coronel, Iván Hurtado, Luis Capurro, Máximo Tenorio, Dixon Quiñónez, José Guerrero, Héctor Carabali, Angel Hurtado, Eduardo Zambrano y David Reascos.

Volantes: Julio César Rosero, José Gavica, Juan Carlos Garay, Kléber Chalá, Hjalmar Zambrano y Nixon Carcelén.

Delanteros: Raúl Avilés, Angel Fernández, Carlos Muñoz, Luis Chérrez, Patricio Hurtado, José Pavón, Diego Herrera, Javier Medina, Carlos Quiñónez y Héctor Ferri.

Los trabajos de preparación del equipo comenzarán el 14 de diciembre próximo, dijo la federación.

Ecuador integra el Grupo A en la ronda preliminar de la Copa América, en que tendrá como rivales a Estados Unidos, Uruguay y Venezuela. Para las eliminatorias mundialistas del próximo año, forma parte el Grupo B de la zona sudamericana junto a Brasil, Bolivia, Uruguay y Venezuela.

Quiñónez, fue convocado a la selección.

En el fútbol italiano

SUELDO PROMEDIO ES DE $US. 21.500.-

Roma, 3 dic (EFE).- La percepción mensual media que recibe un futbolista de la primera división italiana, en concepto de sueldo, primas y parte proporcional de ficha, se estima en unos 21.500 dólares netos, lo que significa un incremento del 15 por ciento respecto a lo que percibía hace 10 años.

Según una información que hoy recoge el diario deportivo romano "Corriere dello Sport STADIO", los jugadores de Primera son los que más han visto incrementar sus salarios. En 1982 percibían como media unos 8.700 dólares.

En Italia el sueldo medio de un funcionario asciende a unos 1.700 dólares, mientras que hace diez años era de unos 800.

Hacen madurar idea en España

CONVERTIR A EX JUGADORES EN ARBITROS, UNA SOLUCION

Madrid, 3 dic (EFE).- La posibilidad de convertir en nuevos árbitros a ex jugadores profesionales es una de las múltiples alternativas que se han barajado para mejorar y solucionar el futuro de este colectivo en España, si bien su aplicación sería muy complicada, dijeron a EFE fuentes de la organización arbitral.

Jesús Gil, presidente del Atlético de Madrid y miembro de la comisión deportiva de la Liga de Fútbol Profesional (LFP), argumentó que ésta era una de las múltiples hipótesis de trabajo que han estudiado para intentar perfeccionar a largo plazo los fundamentos técnicos de los colegiados españoles.

Joaquín, ex centrocampista del Sporting de Gijón, señaló que le parecia bien que "el futbolista profesional tenga la posibilidad de acceder a una labor como la de árbitro porque sin duda ha adquirido unos conocimientos suficientes como para desempeñar ese papel e interpretaria perfectamente cuando una entrada se hace con intencionalidad o no".

"A mi de todas formas no me gustaria ser árbitro", apuntó Joaquín.

Pedro Sánchez Sanz, presidente del Comité Nacional de Arbitros (CNA), subrayó a EFE que no era partidario de esta idea. "En la actualidad, el arbitraje está abierto a los ex futbolistas, si comienzan desde las categorías inferiores, claro. Porque si accedieran ya a pitar directamente a clubes profesionales sería una afrenta a la gente que lleva años y años luchando en regional por ascender un peldaño", indicó Sánchez Sanz.

Alfredo Di Stéfano, ex jugador del Real Madrid y Relaciones Públicas del club en la actualidad, dijo recientemente que "para ser árbitro habría que pasar por la Universidad y por tanto haber sido futbolista". Manolo Ocaña, quien militó en el Sevilla como centrocampista en la década de los años 30, es uno de los ejemplos de jugadores que luego se dedicaron al arbitraje.

VARIAS BAJAS EN MEXICO

MEXICO, 3 (AP) - La selección de México que el domingo enfrentará a la de San Vicente tiene varios jugadores lesionados o suspendidos, pero su entrenador César Luis Menotti confía en superar la situación sin convocar nuevos jugadores.

"No viene nadie más", expresó Menotti a los periodistas después de una práctica con los jugadores "sobrevivientes".

"Para el partido con San Vicente hay suficientes jugadores... Después veremos", agregó.

De un plantel de 22 jugadores, Menotti sólo podrá contar el domingo con 16 debido a que tres seleccionados están lesionados, uno está suspendido y otro, Luis García, regresó a España.

México y Honduras encabezan con 6 puntos cada uno el Grupo A de la fase semifinal en las eliminatorias para el Campeonato Mundial y una victoria el domingo aquí le aseguraría el pase a la ronda final.

En Portugal

BOAVISTA DE SANCHEZ RECIBIRA A GUIMARAES

Lisboa, 3 dic (EFE).- La próxima jornada del campeonato portugués de fútbol ofrece las mejores perspectivas para el líder, el Oporto, que recibirá al colista, Chaves, cuatro días antes de su duelo de la liga de campeones europeos con el Gotemburgo sueco.

El Oporto-Chaves es el partido ideal para los campeones lusos ensayen su estrategia sin gastar muchas energías.

De los cinco primeros, el Belenenses, segundo clasificado, es el único que juega a domicilio, enfrentándose a un Espinho, penúltimo clasificado, que no parece capaz de mostrar una gran resistencia.

En su estadio de la Luz, en Lisboa, el Benfica es anfitrión del Beira Mar, octavo clasificado, pero jugará por cierto con el pensamiento en su compromiso para la copa UEFA con los rusos del Dinamo de Moscu.

En sus campos, el Sporting de Lisboa y el Boavista se enfrentan al Maritimo de Funchal (sexto) y al Guimaraes (décimocuarto), respectivamente, ambos equipos que exigen gran aplicación.

La 14 jortnada del campeonato lusitano incluye también los encuentros siguientes: Salgueiros-Gil Vicente, Famalicao-Tirsense, Braga-Pazos de Ferreira, Farense-Estoril.

"FISCHER JUGO AL MAS ALTO NIVEL" (KARPOV)

Baden-Baden (RFA), 3 dic (EFE).- El ex campeón del mundo de ajedrez, el ruso Anatoli Karpov, aseguró hoy, jueves, en la ciudad alemana de Baden-Baden (estado federado de Baden-Wuertemberg), que Robert Fischer mostró, en su enfrentamiento con Boris Spasski, el más alto nivel.

"Especialmente la primera partida entre Fischer y Spasski fue de altísima categoría. En las siguientes bajó notablemente, pero sólo debido a que Spasski jugó muy mal", declaró Karpov en una conferencia de prensa.

Fischer y Spassky disputaron en Belgrado hasta el pasado 7 de noviembre y durante más de dos meses, la "revancha" del Campeonato del Mundo de 1972, última ocasión en la que el estadounidense había jugado bajo la disciplina de la Federación Internacional de este deporte, antes de su enfrentamiento con la FIDE.

LOS ANGELES: El campeón mundial superligero, Terry Norris (derecha), es presentado por el promotor Don King (centro). Con ellos también aparece el campeón mundial de los livianos Julio César Chávez. En febrero Norris, enfrentará a Chávez por el título que ostenta este último (Reuter).

En argentina

ARGENTINOS A UN PASO DE LA QUIEBRA

BUENOS AIRES, 3 (ANSA).- Argentinos Juniors, el club en el que Diego Maradona debutó como futbolista profesional en 1976, está a un paso de la quiebra, cerca de descender a segunda división y con sus jugadores en huelga.

El plantel de Argentinos anunció hoy que el domingo próximo no se presentará a juagr ante Huracán, por el Torneo Apertura, del fútbol argentino si el club no cumple antes con el pago de una deuda de diez mil dólares, en concepto de sueldos atrasados.

El club, que en 1981 vendió a Maradona a préstamo a Boca Juniors y en 1982 participó de la venta definitiva del astro a Barcelona de España, afronta dos pedidos de quiebra ante la justicia comercial, por lo que podría presentarse en concurso de acreedores para así evitar el colapso económico.

Para peor, el equipo, que con Maradona fue subcampeón argentino en 1980 y que en cinco años después perdió por penales la final de la Copa Intercontinental en Tokio ante la poderosa Juventus de Turín, atraviesa hoy su peor momento y corre serio peligro de descender a segunda división.

Su técnico, el ex jugador Patricio Hernández, renunció tras denunciar que los dirigentes pretendieron formarle el equipo.

Hernández había reemplazado a José Yudica, quien se alejó luego de defenderse a balazos de la agresión de la barra brava, como se llama a los hinchas más violentos en el fútbol argentino.

Argentinos Juniors, un antiguo y modesto club del fútbol local, del barrio de La Paternal, de Buenos Aires, saltó a la fama a partir de la presencia de Maradona.

BOCA QUIERE AFIANZARSE EN EL TOPE

Buenos Aires, 3 dic (EFE) - El Boca Juniors buscará el próximo domingo en casa una victoria ante el alicaído Deportivo Español que le permita afianzarse como líder en solitario de la liga argentina de fútbol de primera división.

Cuando faltan tres jornadas para la finalización del Campeonato "Apertura", los boquenses del entrenador uruguayo Oscar Tabárez han alcanzado en la vanguardia una ventaja de dos puntos sobre el River Plate, que jugará el sábado como visitante con el irregular Lanús.

Si se dan los resultados que esperan los boquenses, el conjunto "auriazul" obtendrá una ventaja de cuatro puntos.

La decimoséptima jornada presenta el siguiente programa de partidos: Boca Juniors - Deportivo Español; Independiente - San Martín; Estudiantes - Belgrano de Córdoba; Rosario Central - Vélez Sarsfield; Argentinos Juniors - Huracán; San Lorenzo - Ferro Carril Oeste; Lanús - River Plate; Talleres de Córdoba - Newell's Old Boys; Deportivo Mandiyú - Gimnasia y Esgrima; Platense - Racing Club.

Eludió el nocaut

EL BOXEO SEGUIRA SIENDO OLIMPICO

LAUSANA, 3 DE DICIEMBRE (DPA).- Estaba groggy, deambulaba por el cuadrilátero sosteniéndose en las cuerdas, las piernas le temblaban y no dejaba de echarle subrepticiamente el ojo al reloj, esperando el gong salvador, estaba francamente mal, pero finalmente logró evitar el nocaut.

El boxeo, que figuraba en la lista negra del Comité Olímpico Internacional, junto con otros deportes milenarios como la lucha grecorromana y disciplinas de nacimiento más reciente como el pentatlón moderno, ha salvado al parecer el pellejo y no desaparecerá de los Juegos Olímpicos en el siglo XXI.

El cese de alarma lo dio el miércoles desde Lausana (Suiza) el Secretario General de la Asociación Internacional de Boxeo Aficionado (AIBA), Karl-Heinz Wehr. Gracias al exitoso torneo olímpico en Barcelona 92 y el hecho de que una delegación del COI (Comité Olímpico Internacional) aceptó visitar el próximo mundial amateur en Tampere (Finlandia) en mayo de 1993, hemos logrado el avance decisivo, aseguró el dirigente alemán. Pese a que el COI de Juan Antonio Samaranch no ha tomado todavía una decisión definitiva, Wehr está convencido de que está virtualmente asegurada la supervivencia del pugilato en los Juegos Olímpicos del siglo XXI. Para Atlanta 1996 aún no peligraba la participación del boxeo.

El otrora llamado noble arte, nombre que le dieron los contemporáneos de su inventor moderno, el marqués de Queensbury, había perdido mucho crédito en los últimos años.

Los Juegos Olímpicos de Seúl 88 constituyeron un clímax de la decadencia al que no le faltó ningún condimento: Fallos escandalosos, acusaciones de ineptitud, amenazas y tumultos sobre el cuadrilátero, con escenas multitudinarias de pugilato entre entrenadores, funcionarios, aguateros y espectadores.

Los cardenales del COI no tardaron en reaccionar, considerando obsoleta la presencia del boxeo en la familia olímpica más allá de los juegos de Atlanta 96. Sin embargo, cuando el boxeo agonizaba y corría ya tiempo de descuento, la sensatez logró imponerse a último momento, y se adoptaron medidas para borrar la triste imagen y las secuelas del pasado, la perfección de la máquina cuentapuntos -para limitar los fallos erróneos-, jueces más capaces y las mayores facultades concedidas a los médicos de ring, así como una postura más flexible, conciliadora y renovadora de los dirigentes de la AIBA, fueron los pilares del renacer boxístico.

Tampoco se puede pasar por alto el peso de la enorme popularidad de que goza el deporte de las cuatro cuerdas en innumerables países del tercer mundo. Cubanos, coreanos, nigerianos e incluso los europeos del Este no aceptarían sin patalear la supresión de uno de los deportes para ellos más redituables en medallas y prestigio. Pese a todo el optimismo que irradiaron los representantes de la AIBA en Lausana, la decisión definitiva será tomada recién tras un minucioso estudio de la comisión dirigida por el nuevo miembro francés del COI, Philippe Chatrier, encargado de zanjar la cuestión levantando o bajando el pulgar, para borrar así de las tablas de Olimpia las disciplinas cuestionadas de caer en desuso, además de hacer lugar para deportes más vendedores en estos umbrales del nuevo siglo, como el golf o el triatlón.

Por otro lado , la AIBA rechazó en Lausana rumores según los cuales la federación rectora del boxeo aficionado y el Consejo Mundial (WBC) de José Sulaiman -una de las organizaciones profesionales más importantes-, aunarían esfuerzos en el futuro para lograr el mantenimiento del boxeo en la lista de deportes olímpicos.

Entendemos que el boxeo olímpico y el boxeo profesional son dos disciplinas deportivas totalmente diferentes. La AIBA está convencida de que el problema de su pertenencia al programa olímpico se puede resolver con el COI y su presidente Juan Antonio Samaranch, se señala en un comunicado.

Por amenazas de muerte

COLOMBIA NO TIENE ENTRENADOR TODAVIA

BOGOTA, 3 (ANSA) .- Las continuas amenazas de muerte para que los principales técnicos locales no asuman la dirección del seleccionado de fútbol no han permitido integrar el equipo colombiano para la Copa América que se disputará el próximo año en Ecuador, se informó oficialmente.

El presidente de la Federación Colombiana de Fútbol , Juan José Bellini, expresó hoy su "preocupación" por la falta de director técnico del equipo y aseguró que "si no hay entrenador, no hay selección", aunque se comprometió a elegir uno antes del 16 de este mes, cuando haya terminado el actual campeonato profesional de fútbol.

Bellini informó que se ofreció el cargo a los técnicos Francisco Maturana, Hernán Darío Gómez y Luis García, pero "ninguno aceptó por las amenazas de muerte", según las declaraciones citadas por el diario "El Siglo".

Maturana, Gómez y García han recibido numerosas llamadas telefónicas y telegramas en los que se les amenaza para que no acepten el cargo de entrenador de la selección colombiana, que sería la misma que participará el próximo año en las eliminatorias para el mundial de Estados Unidos 94.

Bellini descartó la posibilidad de contratar a un entrenador extranjero porque, según expresó ,"si no es colombiano sería un retroceso en el fútbol nacional.

Ningún grupo del crimen organizado se ha atribuido hasta el momento las amenazas de muerte a los técnicos y a los jugadores los Leonel Alvarez. René Higuita y Gabriel Gómez , hermano de uno de los técnicos, sin embargo algunas versiones que circulan en Medellín y otras ciudades — y que son investigadas por la policía — consideran que las amenazas forman parte de la guerra entre diferentes organizaciones dedicadas al narcotráfico,.

También se dijo que las amenazas buscarían debilitar la gestión de Bellini como presidente de la Federación.

Campeonato Nacional Juvenil

LA PAZ NO PUDO CON MONTERO

Montero, 3 (PRESENCIA) - El equipo de Montero superó esta noche por dos goles a uno a La paz en el marco de una nueva fecha del Campeonato Nacional Juvenil que se efectúa en esta población del departamento de Santa Cruz.

Los goles para el vencedor fueron anotados por Ismael Céspedes a los 6 minutos del primer tiempo y por Ronald Zeballos a los 37 de la misma fracción.

El único tanto de la escuadra paceña fue convertido por Fernández a los 39 minutos del primer tiempo.

Con este resultado las esperanzas de retener el título, que tenían los paceños, se han desvanecido y las posibilidades que les quedan, incluso de alcanzar la clasificación para la siguiente instancia, son remotas.

En otro cotejo jugado en el estadio Pareja, Cochabamba superó por unoa cero a Beni, con gol de Salier lezana a los 3 minutos del primer tiempo.

Finalmente en el lance de fondo el representativo de Santa Cruz doblegó por tres a uno a Tarija encaramándose en el primer lugar de la Serie A.

POSICIONES

SERIE A Equipo	PJ	PG	PE	PP	GF	GC	PTS
Santa Cruz	2	1	1	0	5	3	3
Chuquisaca	2	1	0	1	7	3	2
Tarija	2	1	0	1	4	4	2
Pando	2	0	1	1	2	8	1
SERIE B							
Beni	4	3	0	1	11	4	6
Cochabamba	3	1	1	1	2	3	3
Montero	3	1	1	1	4	8	3
La Paz	3	1	0	2	4	4	2
Oruro	3	0	2	1	1	3	2

Montero: Equipo de Montero, que ayer superó a La Paz en el certamen nacional juvenil (Foto PRESENCIA).

En Santa Cruz

JUGADOR AMATEUR MURIO EN PARTIDO

Santa Cruz, 3 (PRESENCIA) - El futbolista aficionado Victor Castellón, falleció ayer a consecuencia de un paro cardiaco mientras jugaba un partido en el campeonato zonal del barrio Calama de esta ciudad.

Castellón tenía veintidós años.

El jugador concluyó su actuación en el primer tiempo del cotejo y se retiró junto con sus compañeros a efectuar el respectivo descanso. Se sentó junto a un muro y cuando el equipo debía volver al campo de juego para el segundo tiempo sus compañeros advirtieron que Castellón se encontraba inconciente.

Inmediatamente fue llevado a una clínica cercana en la que a pocos minutos de su ingreso los médicos comprobaron su muerte.

GROC SE ALEJARA DE INDEPENDIENTE

Sucre, 3 (PRESENCIA) - Pese a una ratificación anterior y presiones de diferente orden, el presidente del Club Independiente Petrolerol Germán Groc, tendrá que dejar la dirección de la entidad deportiva al ser transferido de distrito por disposiciones superiores.

Germán Groc, desde hace varios años venía desempeñando funciones en la superintendencia de Yacimientos Petrolíferos Fiscales Bolivianos para el sector sur, incursionando al mismo tiempo en actividades de orden cívico y deportivo.

"En horas de la tarde de este jueves Groc, cumpliendo con lo que se estipula en estos casos, hizo entrega de las oficinas y ultimaba detalles para trasladarse a su nuevo lugar de trabajo.

Respecto a Independiente Petrolero, Germán Groc afirmó que está convocando a una reunión genenral de socios en la que brindará un informe completo de las actividades que le tocó desempeñar durante la presente gestión.

Al conocer el cambio de destino de Groc, varios de los futbolistas que aún permanecen en la entidad exteriorizaron su preocupación por las cuentas que todavía están pendientes de pago.

Copa "Simón Bolívar"

"U" DEL BENI RECIBE A MUNICIPAL CRUCEÑO

COCHABAMBA, 3 (PRESENCIA).- En la Federación Boliviana de Fútbol, se informó que mañana (hoy) en horario nocturno jugarán en Trinidad el primer partido por el Campeonato Copa "Simón Bolívar" los representativos de Universitario del Beni y Municipal de Santa Cruz. Este cotejo será dirigido por el juez José Foronda cooperado en las líneas por Omar Vaca y Elías Guasde.

El cotejo revancha se jugará el jueves 10 en la capital oriental con el arbitraje de Lino Limpias cooperado en las líneas laterales por José Pedraza y Wilson Galvez.

A equipos del interligas

AFLP ENTREGO UNIFORMES

Anoche en dependencias de la Asociación de Fútbol de La Paz, los directivos de esta entidad hicieron entrega de uniformes a los representantes de los diez equipos que intervendrán desde el venidero domingo en la segunda versión del campeonato interligas urbanas.

Mauricio Gonzales, presidente de la entidad de la calle Juan de la Riva, fue el encargado de hacer la entrega de la vestimenta deportiva y a tiempo de hacerlo señaló lo importante que es mediante el fútbol se integre a los diferentes barioos de esta ciudad.

También instó a los deportistas a jugar con limpieza y lealtad.

Entrega de indumentaria deportiva a las ligas urbanas.

El certamen interligas comenzará el domingo con los siguientes partidos:

El Tejar-Agua de la Vida, Alto Irpavi-ADESU, Lideca-Villa Armonía y Villa Concepción-Bosque de Bolognia.

ASOCIACION POTOSINA APOYA A SU TITULAR

Potosí, 3 (PRESENCIA) - Froilán Ramírez, presidente de la Asociación de Fútbol Potosí, recibió el apoyo de parte del directorio e integrantes del Consejo Central de esta entidad, en torno al pronlebma surgido con el marginamiento de la representación departamental del Campeonato Nacional Juvenil que se efectúa en Montero, Santa Cruz.

Sobre el particular se brindó un amplio informe en el que quedó demostrado que no se incurrió en ninguna adulteración de documentos o falsificación de los mismos, como dio a entender algún medio de comunicación.

En un documento que hicieron público los directivos de la AFP se manifiesta que la principal causa para que el seleccionado sub-19 quede al margen de la competencia fue el hecho de que no se informó adecuadamente sobre cuales eran los topes de edades a los que debían sujetarse los jugadores. Para la selección de los jugadores se tomó como fecha computable el 1º de enero, mientras que de acuerdo a los reglamentos del certamen la edad debía comprenderse a partir del 1º de agosto.

Esta mala interpretación determinó que siete de los jugadores del combinado potosino se hallen fuera de la edad límite exigida por los organizadores y consiguientemente se produjo la eliminación.

Sergio Luna no pierde la esperanza

"LA CLASIFICACION AUN ES POSIBLE"

Para Sergio Luna la suerte de The Strongest todavía no está echada.

El capitán dijo que a pesar de la nueva derrota sufrida el miércoles ante Destroyers, "el equipo no está descartado de la carrera a la clasificación en el octogonal".

La afirmación la hizo ayer, después del retorno del plantel atigrado que está viendo comprometida su aspiración de alcanzar su objetivo.

Luna sostuvo: "Otra vez se jugó bien y se mereció ganar, pero el resultado fue al contrario. Da rabia perder así porque hubo un dominio permanente del equipo; jugamos buen fútbol, pero ellos tuvieron la suerte de anotar el gol de la victoria con un remate de larga distancia que con mal pique engañó a Bernuncio".

Luna no sabe a qué atribuirle la falta fortuna que hay en la delantera stronguista, por cuanto de las innumerables situaciones peligrosas que crea no convierte ninguna.

"Es difícil decir qué pasa, pero confío en que nos está faltando ese poquito que es culminar, porque después otras cosas en cancha las estamos haciendo bien por eso el rendimiento de conjunto y producción ha subido notablemente", agregó Luna.

En todo caso refirió estar contrario a la programación de encuentros que jugó Strongest en este octogonal, tres seguidos de visitante. "La aspiración era en ganar algunos puntos, pero las cosas no salieron así, aunque merecíamos mejor suerte. Es cierto que ahora hay algún riesgo, pero al mismo tiempo tengo fe en que todavía podemos conseguir la clasificación a las finales".

Indicó que el equipo "está obligado a ganar ahora los dos partidos que tiene como local (frente a Petrolero y Oriente, respectivamente) para de esa forma asegurar un buen lugar entre los primeros".

Luna consideró que también se tiene que estar a la expectativa de lo que ocurra con los otros cotejos, porque hay decisivos choques que podrían decidir la suerte de otros elencos.

Luna finalmente señaló que tiene confianza en su equipo "porque hay capacidad futbolística".

El plantel retornó ayer por la mañana de Santa Cruz y hoy reanudará sus entrenamientos con miras al cotejo del domingo con Petrolero en esta ciudad.

Blacutt y sus pupilos trabajarán en Achumani.

Sergio Oscar Luna. Confía en el futuro competitivo gualdinegro.

Bolívar aprobó nuevo cronograma de trabajo

SIETE JUGADORES Y EL PF DE VACACION

Bolívar concedió vacación de una semana a siete jugadores del primer plantel y al preparador físico Luis Orozco.

Al haber clasificado el equipo a la siguiente instancia del certamen, se decidió dar permiso a un grupo que tuvo constante actividad a lo largo de varios meses.

Dentro su plan, la "Academia" determinó licenciar por ese lapso de tiempo a parte del plantel base, pero algunos jugadores comprendidos en esa lista viajarán mañana a Ilo, donde el equipo sostendrá un partido amistoso.

La nómina de los siete futbolistas es la siguiente:

Carlos Trucco, Marco Sandy, Marcos Ferrufino, Miguel Rimba, Vladimir Soria, Jorge Hirano y Carlos Borja, quienes deberán reincorporarse al primer plantel el 11 de este mes.

CRONOGRAMA

El cuerpo técnico aprobó en consultas con la vicepresidencia de deportes un cronograma de trabajo distinto al que cumplió hasta ahora.

El mismo se ha iniciado ayer con la licencia para siete jugadores (Grupo "A"); el resto del plantel (Grupo "B"), tendrá descanso también hoy y reanudará su labor el lunes 7 con un test que se efectuará en la pista atlética del estadio Hernando Siles.

Los días 8 y 9 proseguirán normalmente los entrenamientos, el miércoles 10 se viajará a Cochabamba para enfrentar a Wilstermann.

El Grupo "A" retornará a las sesiones el jueves 11 con un análisis de laboratorio que se cumplirá desde las 8.30 horas en CLINADE y por la tarde la misma gente asistirá al estadio de Miraflores para el test respectivo.

El 12 de este mes le tocará hacer lo propio al Grupo "B" y a la vez habrá entrenamiento en Tembladerani para definir el equipo que al día siguiente irá a Oruro, donde jugará con San José.

VIAJE

El viaje a Ilo ha sido confirmado para mañana. En horas de la tarde el equipo jugará frente a un combinado de esa localidad y estará de retorno el domingo.

La delegación viajará en un vuelo charter presidida por el dirigente Félix Romano.

También conforman el grupo el cuerpo técnico y los jugadores Carlos Trucco, Marco Barrero, William Ibáñez, Miguel Rimba, Eduardo Jiguchi, Tito Montaño, Carlos Borja, Roberto Pérez, Javier Zegarra, Marco Senzano, Iván Castillo, Oscar Villegas, Julio César Baldivieso, Daniel Hernández, Marco Etcheverry, Miguel Terán, Douglas Cuenca, Javier Sivila y Fernando Salinas.

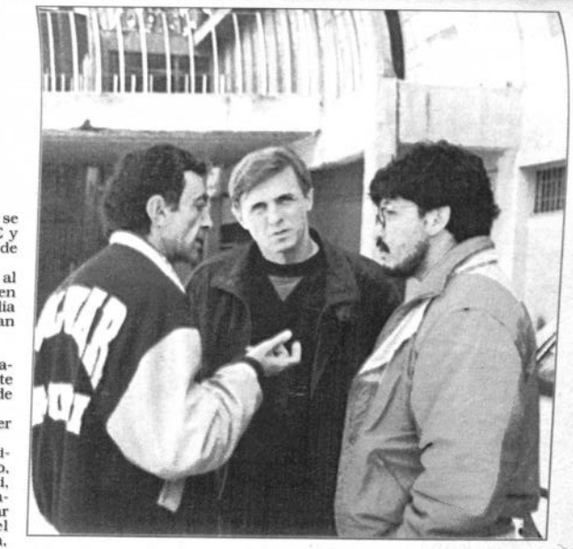

El diálogo entre el DT Shevchenko y el doctor Saiduni; vía traductor, por cierto.

Preocupan las bajas

ORIENTE PROCURARA GANAR A DESTROYERS

Santa Cruz, 3 PRESENCIA Por Gonzalo Valenzuela M.- Con gran confianza aguardan los jugadores de Oriente Petrolero el partido del próximo domingo, contra Destroyers.

Para los dirigidos por Adolfo Flores, el resultado del partido dominical es vital, ya que el equipo que gane, habrá asegurado su clasificación a la siguiente fase de la competencia liguera.

Pese a que preocupan las bajas de Carlos Gonzales, por estar sancionado, y no conocer aún si Ramón Hikcs podrá jugar contra el equipo "canario", los entrenamientos transcurren en medio de gran optimismo, considerando que el rendimiento del equipo está en alza, lo que quedó demostrado en el cuadrangular y en la campaña que viene cumpliendo en el octogonal, en el que está a dos puntos de clasificar.

La premisa del técnico Adolfo Flores es no aflojar y si bien reconoce que Destroyers está pasando por un buen momento, su equipo tiene similar situación, por lo que considera que el del domingo será un buen partido.

El cuerpo médico continúo trabajando para recuperar a Takeo, una pieza vital en el esquema que tiene Oriente Petrolero.

El plantel refinero continúo hoy con sus prácticas, habiendo hecho fútbol en horas de la tarde. Mañana, también en horario vespertino, el técnico Flores, definirá el equipo que enfrentará a Destroyers.

Adolfo Flores, DT verdolaga.

INTERES POR LOS DERECHOS

Santa Cruz, 3 PRESENCIA Por Gonzalo Valenzuela M.- El presidente de la Liga del Fútbol Profesional Boliviano, en declaraciones a la prensa cruceña, manifestó que hay empresas promotoras internacionales que expresaron su interes por televisar los partidos del campeonato nacional de Bolivia, pagando para ello los derechos de transmisión.

Walter Kreidler, dijo que durante su permanencia en Ecuador, a donde viajo para asistir al sorteo de la Copa América, tuvo contactos con estos promotores, pero que lamentablemente no pudo llegar a acuerdos concretos, por la exigencia de que Bolivia presente su calendario de partidos con un año de anticipación, aspecto, que según, el dirigente es muy difícil de cumplir en nuestro país, debido a que las programaciones se las hacen poco antes de su inicio y que dicha programación, generalmente es alterada por los intereses de los clubes.

Para próximo cotejo

WILSTERMANN CON GARCIA Y LEZCANO

COCHABAMBA, 3 (PRESENCIA).- Wilstermann que anoche logró un valioso punto en Oruro, frente al subcampeón nacional San José, tiene mucho optimismo por seguir avanzando en la tercera fase del torneo "Luis Eduardo Siles" y llegar a los cuartos de final del octogonal.

Los jugadores tuvieron hoy un día de descanso, pese a los requerimientos de la prensa deportiva por hacer conocer sus opiniones en torno al partido jugado en la ciudad de Pagador y las perspectivas "ciertas" que se tienen para encarar los próximos partidos.

Todos ellos coincidieron en señalar que fue "un partido difícil y duro por las cualidades del rival y el campo de juego pesado, debido a la intensa lluvia que cayó durante toda la jornada".

Los "aviadores" reanudarán sus entrenamientos, de forma liviana, mañana desde las 9.oo horas en su campo deportivo de la localidad vecina de Tiquipaya, para el partido ante Blooming el domingo desde las 15.30 horas.

Podrá contar con sus goleadores Arturo García y Juan Ernesto Lezcano, que estuvieron ausentes por las expulsiones que sufrieron en anteriores compromisos.

Las entradas se pondrán a la venta desde mañana (hoy) en la tarde en la secretaría permanente del club y desde el sábado en las boleterías del estadio Capriles. Se espera otro record de recaudación.

Arturo García. Reaparecerá.

A La Paz

PETROLERO POR VIA TERRESTRE

COCHABAMBA, 3 (PRESENCIA).- El club Petrolero intensificó su preparación para el partido frente a Strongest en La Paz, el domingo próximo en el estadio "Hernando Siles".

El técnico se mostró hoy, muy confiado por una buena actuación de su plantel, porque contará con su plantilla titular, al haberse reincorporado a los entrenamientos los 4 jugadores que adolecían de algunas lesiones.

Octavio Ramos, Saturnino Netto, Norberto Kekes y Juan Carlos Farell significan un aporte considerable a la capacidad futbolística del plantel dijo el técnico, Salvador Ubaldo Roa, tomando como un accidente el resultado de la primera fecha cuando perdió por goleada frente a Oriente Petrolero.

Roa reconoce la capacidad individual y de conjunto que tiene el equipo atigrado, además que de lograr un buen resultado, por lo menos un empate las aspiraciones de clasificación a los cuartos de final estarían con las puertas abiertas.

Como el propósito es pasar a la siguiente ronda consiguiendo por lo menos un punto en el interior y asegurando las victorias en casa, agregó el adiestrador, se hace pertinente que nosotros vayamos a La Paz con el incentivo de que nuestra capacidad nos permite guardar la esperanza de un buen resultado.

Los dirigentes informaron que Petrolero viajará el sábado por carretera, en el día, a fin de descansar lo suficiente y encarar el compromiso ante Strongest.

AZKARGORTA PRESIONADO

*"Las decisiones las conocerán en su día, no tengo apuro", dijo

El español Xabier Azkargorta, técnico de la Selección Nacional de fútbol, dijo que se siente presionado para dar a conocer la conformación de su cuerpo técnico y la nómina de jugadores convocados, pero sostuvo que "no aceptaré esas presiones".

Azkargorta retornó ayer de Santa Cruz, donde estuvo durante algunos días viendo el trabajo de los equipos cruceños y observando algunos partidos del torneo de la Liga.

"Las decisiones las van a conocer en su día, mientras tanto no voy a aceptar que me presionen, estoy trabajando dentro el plan que me he fijado", puntualizó.

El vasco añadió que no tiene "ningún apuro" para nominar a su cuerpo técnico y remarcó que "eso lo sabrán en su día, antes no".

En el curso de estos días Azkargorta se reunirá con miembros de la Federación Boliviana de Fútbol para definir el calendario de trabajo, los lugares de concentración y otros aspectos relacionados con la preparación del seleccionado.

Se mostró partidario de escoger a Cochabamba como centro de trabajo, pero no descartó otras ciudades.

"Veremos, es un tema que hay que analizar", manifestó.

OBSERVACIÓN

Xabier Azkargorta recogió algunos aspectos importantes durante su visita a Santa Cruz.

Dentro el periodo de observación, trabajó sosteniendo charlas con los técnicos, vio las prácticas de los equipos y estuvo presente en algunos partidos del torneo "Luis Eduardo Siles".

En su concepto, "los equipos locales son muy lentos" y en cambio vio que "San José y Strongest son distintos cuando juegan afuera, son más veloces y tienen un fútbol mejor compactado".

Azkargorta dijo que todos estos aspectos están dentro de la observación que realiza, la misma que continuará en el curso de estos días hasta la finalización del octogonal.

Posteriormente retornará a España, pasará las fiestas de fin de año y luego vendrá para encarar el trabajo con la Selección.

"SANTOS" APROVECHARIAN RECESO

ORURO 3 (PRESENCIA).- Luego del empate ante Wilstermann, anoche, en medio de torrencial lluvia y el árbitro Oscar Ortubé que no veía nada, el elenco de San José espera con tranquilidad su próximo compromiso con Bolívar, dentro de diez días como local, pensando inclusive en un par de partidos "de fogueo" aquí o quizá en el exterior del país.

Los "santos" descansaron hoy y reanudarán su trabajo mañana con una sesión física liviana.

En fuentes del directorio se informó que si hay contactos para programar partidos extraoficiales con Guabirá, de Santa Cruz, recientemente ascendido a la Liga del Fútbol Profesional y quizá también ir hasta Calama para jugar con Cobresal.

Se tiene proyectado aprovechar al máximo este lapso de inactividad en el torneo liguero " para no perder la forma" y encarar los futuros compromisos con la capacidad de costumbre.

San José tiene una mínima posibilidad de clasificación en este torneo octogonal, aunque su suerte será decidida por los otros tres elencos de su serie y especialmente por Bolívar y Wilstermann.

Los aficionados hacen cálculos: si Wilstermann pierde los dos partidos que le resta, San José clasifica pero ganándole a los "celestes" y si es por goleada, mejor, Bolívar visitará a San José, el domingo 13, según el calendario liguero.

Marcelo Sozzani.

The Economist

CLINTON,

Intervencionista Astuto si Concilia Mercado y Estado

WASHINGTON.- La elección de Bill Clinton revela, en parte, el desencanto tanto con la retórica, como con la realidad de la economía de mercado. Durante su campaña, el presidente electo repetidamente desautorizó las políticas de impuesto y gasto de sus antepasados demócratas, pero sus discursos, no obstante, celebran el papel positivo que desempeña el gobierno en la economía.

Ahora , Clinton ha dicho que pronto organizará una reunión cumbre entre empresarios y ecologistas -los mejores y más brillantes de Estados Unidos- para que le ayuden a revivir la economía. Y su gobierno creará un Consejo de Seguridad Económica, cuyas tareas por el momento son oscuras, pero cuyo nombre evoca una idea de propósito y de país bajo estado de sitio. Después de años de que George Bush estuvo diciendo que la economía estaba bien -y que en los puntos donde no lo estaba, la iniciativa privada se encargaría del caso- sin duda todo esto era lo que gran número de votantes deseaban escuchar.

En muchas partes del mundo desarrollado, las modas parecen regresar hacia el activismo de Estado, lo cual no deja de parecer raro, pues ocurre poco después de que el comunismo como opción a la economía de mercado se desenmascaró como un fraude.¿Ya habrán pasado los días del capitalismo de mercado, la ideología triunfante de los ochenta?

APRENDER DE LOS POBRES

Afortunadamente no es el caso en los países en desarrollo, que probaron el extremo del activismo de Estado en los setenta y a principios de los ochenta, con resultados que ellos mismos y sus pueblos no podrán olvidar.

En Asia y en América Latina, el mercado sigue de moda, con resultados cada vez más impresionantes. Considérese, por ejemplo, el caso de México. Si no, obsérvese la región de crecimiento más rápido del mundo: el sur de China. No sólo se está haciendo capitalista, sino que lo está realizando sin la ventaja de la astuta planeación o coordinación oriental. Nadie está más sorprendido que el propio gobierno chino por los efectos de la libre empresa.

En el mundo desarrollado, empero, las cosas se ven diferentes. Parece haberse desatado un desgaste con la economía de los ochenta. La elección de Clinton-por no hablar del coqueteo con el profundamente antimercado Ross Perot- es sólo uno de los signos. En Gran Bretaña, también, la idea de una "asociación entre la industria y el gobierno" (desgastado lugar común de los setenta, que ningún ministro se hubiera atrevido a proferir en la época de Margaret Thatcher) se ha vuelto a recoger con entusiasmo. Lo que es peor, forma parte de una nueva y audaz "estrategia" de crecimiento.

En otros países de Europa, las fuerzas promercado se topan con mayor oposición.El programa de la Comunidad Europea para 1992 surgió de la concepción de la competencia como acicate para la eficiencia. Aun más, enganchó la integración europea a la causa de la libertad económica, apuntando a unir los mercados mediante la desregulación. Pero ahora estas ideas están en tela de juicio. La fuerza desregulatoria del experimento del mercado único cada vez se le considera más como una amenaza. En esa amendrentadora alianza hacen causa común los xenófobos de derecha y los intervencionistas de izquierda.

Mientras se prepara para su gobierno, lo más importante para Clinton es limitar su apetito de consejos. Y a quienes menos debe escuchar es a los empresarios. Por razones perfectamente entendibles, ellos quieren del gobierno una sola cosa: la preferencia. Cada industrial invitado a la Casa Blanca defenderá persuasivamente la necesidad de ayuda especial. Las nuevas industrias buscarán subsidios y protección contra la competencia, para poder establecerse en el mercado. Su lema es:inversión en el mañana. Las industrias viejas buscan lo mismo, para evitar las reducciones. Su lema es: exportar bienes, no trabajos.

Sería bueno ayudarlos pero, como señalara Adam Smith, no se le puede dar preferencia a todo el mundo. Cada medida de ayuda para uno implica un impuesto para otro y, a final de cuentas, en el consumidor. Un poquitín de "política industrial" es bastante inocuo, simplemente un juego de suma cero. Pero si ocurre en exceso, las cifras se convierten en negativas, debido a que las empresas que no pueden prosperar sin ayuda se mantienen vivas gracias a los impuestos(implícitos o explícitos) sobre las que sí pueden sobrevivir. Eso retrasa la economía. lo mismo se aplica a las medidas (como el proteccionismo comercial) que pretenden gravar a los extranjeros para que a Estados Unidos no le cueste nada. Los consumidores de Europa y los productores no agrícolas son las víctimas principales de la política agrícola de la Comunidad Europea del mismo modo, los estadounidenses serán quienes más sufran si Clintón se embarca en una política comercial más "realista". Por lo tanto, debe andarse con cuidado con los asesores.

Después de los intereses particulares, la mayor trampa para el futuro gobierno de Clinton es la política macroeconómica. Muchos(entre ellos algunos de los economistas más brillantes del país) le dirán al flamante presidente que el déficit presupuestario no es causa de preocupación , e incluso que con objeto de espolear el crecimiento a corto plazo es necesario que haya un déficit mayor. En lugar de escucharlos con detenimiento, Clinton debe darse cuenta de un solo hecho. Estados Unidos tuvo un enorme déficit presupuestario a lo largo de los ochenta, década que, desde su perspectiva, terminó en una "crisis de competitividad". Así que no necesitaría convencerse de que un política fiscal "expansionista" no levanta la tasa de crecimiento económico a largo plazo. De hecho sucede lo contrario , ya que estimula la inflación y eleva la tasas de interés a largo plazo. Esto es el enemigo de la acumulación de capital, y las economías se vuelven ricas con la acumulación del capital, precisamente.

Bill Clinton ha hecho énfasis en su preocupación con las perspectivas de largo plazo de Estados Unidos. Ese enfoque es completamente correcto. Otra manera de decirlo, si bien algunos demócratas encuentran poco apetitosos los términos, es que el soporte del crecimiento y la competitividad depende de la oferta, no de la demanda. Un déficit presupuestal mayor estimularía la demanda, pero a costa de socavar la oferta futura. Si Clinton realmente se preocupa por la prosperidad a largo plazo, su primera meta debe ser asegurar que en los cuatro años el déficit presupuestal sea mucho menor que ahora. Y ahora es el momento indicado para establecer un programa gradual de reducciones presupuestarias.

Para convertirse en el primer demócrata interesado en la oferta, Clinton necesita canalizar sus energías intervencionistas hacia rubros que sus predecesores han dejado inexplorados en gran medida. El presidente electo ya ha identificado muchos de ellos. Ha prometido mejorar la calidad de la educación pública, reducir los costos de los sevicios médicos(si bien no tendría caso hacer esto tan sólo deplazado la carga de los gastos del individuo a las empresas) y promover la inversión en infraestructura. En esas tres áreas son fuertes las razones que tiene el gobierno para actuar, igualmente, sin embargo, un intervencionista inteligente entenderá que al adecuar estas políticas a las fuerzas del mercado y aplicadas juiciosamente, no son enemigas sino un indispensable aliado.

Además, un demócrata interesado en la oferta dirigiría su atención al sistema impositivo. Esperemos que la promesa de Clinton de aumentar los impuestos a los ricos y bajar los de la inmensa"clase media" sean sólo promesas de candidato, ya que tales medidas no tiene nada que ver con el crecimiento y muy poco con la "justicia".

Un Clinton interesado en la oferta pensaría en una reforma fiscal como medio de promover el ahorro y, por tanto, la inversión. Eso indica medidas hacia un gravamen progresivo en el gasto, es decir, un impuesto aplicado sólo en la porción del ingreso que se gasta.

EL MERCADO HA MUERTO ¡VIVA EL MERCADO!

Desde donde quiera que se le mire, éste sería un ambicioso plan de acción de política interna para los próximos cuatro años. También sería un plan característicamente demócrata . Y en esta forma, si bien Bill Clinton quizá decida no ufanarse de ello, sería un plan enteramente promercado. Si Clinton tiene éxito, no será por acabar con el capitalismo de mercado. sino por darle un nuevo hálito de vida.

La mayor dificultad a la que se enfrentará el nuevo presidente al seguir dicho curso será la de convencerse a sí mismo, a sus aliados y al electorado estadounidense de la necesidad de ser pacientes. Las políticas ofertistas que esperan un líder con energía y cierto sentido de su misión pagan sus dividendos políticos poco a poco, en el transcurso de muchos años; por esto, generalmente todo lo que se hace es esperar.

Desgraciadamente, Clinton parece tener deseos de hacer rápido las cosas, al prometer acción para dar la "patada inicial" a la economía. Como muestran sus planes para la junta cumbre, está invitando abogados y hablando de iniciativas urgentes en materia de comercio y política industrial. Este es el artificio que los políticos, por pánico o por convicción, han promovido muchas veces antes para alcanzar la popularidad. Estados Unidos votó por el cambio y no es justo que no reciba nada.

editores Sigla
Sociedad Industrial Gráfica
Tenemos una nueva concepción en Servicios Gráficos
Villa Fátima •Av. Las Américas 764 • Tel. 310259 - Fax (591)-2-311659 • Casilla 2349 • La Paz - Bolivia

SUPLEMENTO económico

- La neutralidad económica de la constitución (Pág. 3)
- Ni Suiza ni Somalia pero tal vez Simbabwe (Pág. 9)
- La política social como problemática de Estado (Pág. 10)
- END-: La libertad del futuro (págs, centrales)

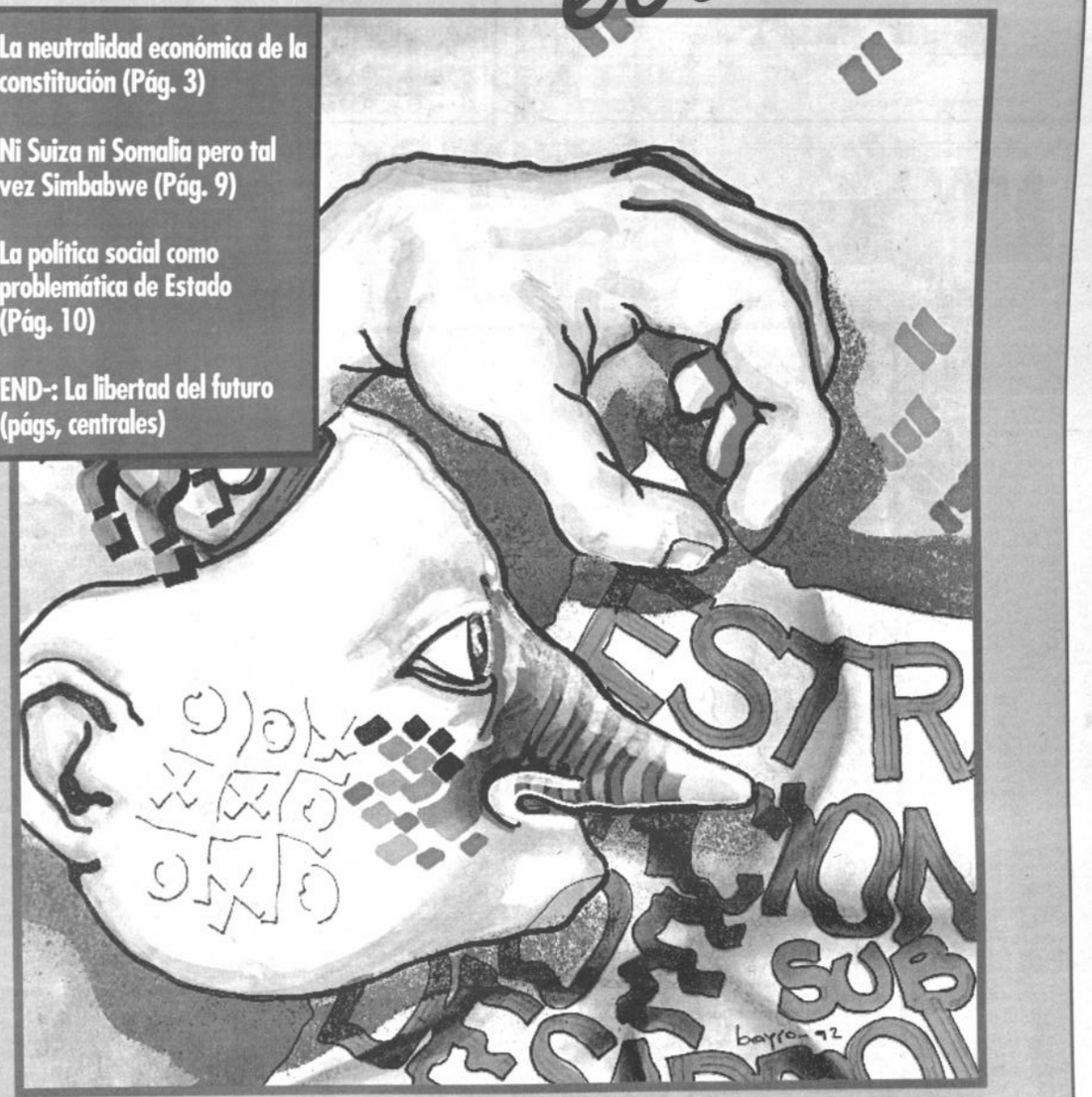

GRAFICO No. 2
TASAS DE CRECIMIENTO DE LA PEA SEGUN SEXO

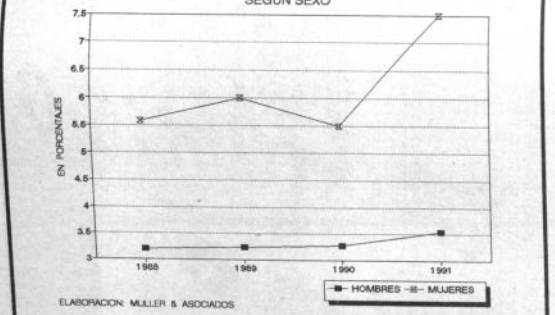

ELABORACION: MULLER & ASOCIADOS

GRAFICO No. 1
TASAS DE CRECIMIENTO DE LA POBLACION ESCOLARIZADA TOTAL
(1980 - 1990)

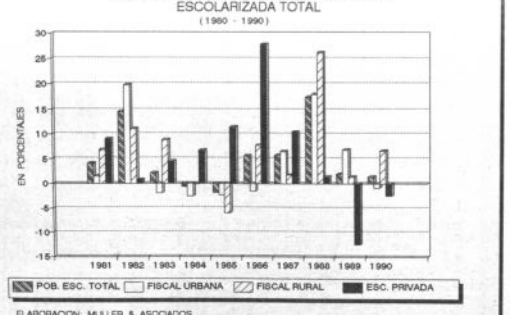

ELABORACION: MULLER & ASOCIADOS

DATOS Muller & Asociados

SECTOR SOCIAL

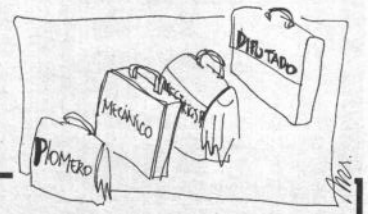

El sector social, en Latinoamérica, y en particular en nuestro país, está tomando un matiz distinto al de años pasados, se está dedicando gran atención a problemas como la pobreza, el empleo, los servicios de salud, educación, saneamiento básico y, vivienda; lo que denota una conciencia nacional de los problemas sociales.

El paso inmediato después de haber logrado una estabilidad y crecimiento en la economía, es crear una situación que permita una mejora en el nivel de vida, mediante políticas acertadas que ahora necesita el sector social, que ya fue mucho tiempo postergado.

Bolivia, en 1992, alcanza a una población de 6,344.396 habitantes en el país y, una densidad de 6 personas por Km2. Del total de habitantes se estima que un 60% acude a la seguridad social, equivale decir 3,806.638 habitantes, lo que representa una gran responsabilidad para el servicio que otorga el sector público. En1990 se contaba con 16 médicos cada 10,000 habitantes, se tenian tan solo 6,190 camas disponibles de 1,116 establecimientos de salud en este sistema; lo que nos sugiere que el servicio de salud en nuestro país es muy deficiente, y requiere de recursos tanto humanos como financieros, para poder atender a tanta población que necesita de estos servicios.

En el tema de la educación, se presenta un problema de deserción escolar más rural que urbana, 12,6% rural y 8,8% urbana en 1990, lo que se puede atribuir a las estrategias de sobrevivencia adoptadas por las familias pobres, de bajos ingresos, además, se presenta una alta tasa de repitencia escolar de 7,4% rural y 15,4% urbana en 1990; en este caso es preocupante la tasa de repitencia urbana. En el Gráfico Nº 1, se presenta las tasas de crecimiento de la población escolarizada, que presenta una tendencia creciente menor a la de años pasados, lo que implica que el sector educación no está siendo eficientemente manejado, necesita una reforma cuyos frutos se darán a largo plazo. La educación superior también presenta serios problemas, en 1990 se titularon 2,557 alumnos, de 100,037 matriculados en el sistema estatal, lo que evidencia que la reforma educativa también debe incluir un programa para las universidades, que permita contar con recursos humanos calificados.

Otra preocupación es la mujer boliviana y su creciente e importante contribución a la actividad económico-social; se pretende eliminar la discriminación hacia la mujer. En el Gráfico Nº 2, se presenta el crecimiento de la PEA diferenciado por sexos, lo que demuestra la importancia del aporte de la mujer al país.

Con este panorama poco alentador, el gobierno ha elaborado una estrategia social de largo alcance que incluye programas de protección del medio ambiente, además de los sectores ya mencionados. Esperamos que esta estrategia por lo menos ayude a resolver problemas tan grandes como la pobreza, la salud, la educación, y permita tener un mejor nivel de vida para el residente boliviano.

MOMENTO ECONOMICO

Coordinación general:	Verónica Querejazú
Portada:	Mauricio Bayro
Ilustraciones:	Marcos Loayza
Diseño:	Gustavo Comte

PRESENCIA CON EL APOYO DEL INSTITUTO DE INVESTIGACIONES SOCIO-ECONOMICAS (I.I.S.E.C.) - UNIVERSIDAD CATOLICA BOLIVIANA (U.C.B) - MULLER & ASOCIADOS.

AGRO

Políticas estatales para el sector agropecuario

Por
Miguel
Urioste F. de C. (1)

Este ciclo estatal de expansión surgido de la Reforma Agraria, le otorgó al campesinado el papel de principal productor de alimentos, al punto que a fines de la década del '60 Bolivia había logrado un importante nivel de seguridad alimentaria.

Es evidente que el comportamiento estatal respecto del mundo rural campesino -aún cuando durante el período republicano ha mantenido su carácter anticampesinotuvo en la Reforma Agraria de 1953 una inflexión importante, aunque parcial y temporal, que respondió al grado de efervescencia y movilización reivindicativa de grandes mayorías campesinas por su derecho a la tierra y a la participación política.

No cabe duda que la revolución del '52 generó un espacio y un marco de relaciones distinto entre el campesinado y el resto de la sociedad.

Inmediatamente después de la Reforma Agraria de 1953 -contrariamente a lo que señalan interesadas versiones- la participación de los campesinos en la economía nacional aumentó notablemente, no sólo en lo relativo a su aporte al PIB agropecuario, sino también en la medida en que accedieron parcialmente al consumo de bienes y servicios producidos por el resto de los sectores. En efecto, la liberación de la fuerza de trabajo campesina y el acceso inicial a mayor cantidad de tierra por unidad de producción, permitió durante dos décadas un proceso sostenido de expansión de la producción de las comunidades, a tal grado que se fueron creando muchas ferias campesinas (2), pueblos o comunidades nuevas y mercados informales de capitales, bienes y servicios.

Este ciclo estatal de expansión surgido de la Reforma Agraria, le otorgó al campesinado el papel de principal productor de alimentos, al punto que a fines de la década del '60 Bolivia había logrado un importante nivel de seguridad alimentaria.

Sin embargo, esta estrategia de desarrollo contenida originalmente en el plan BOHAN y posteriormente en el plan decenal del MNR, acentuó el carácter dual del desarrollo del sector. Esta dualidad se expresa en el estímulo a una agropecuaria empresarial "moderna", orientada a los mercados de exportación, que coexiste con la mayoritaria "economía campesina tradicional", asentada principalmente en la zona andina y limitada en su desarrollo por un techo tecnológico y de productividad rápidamente alcanzado.

Se podría afirmar que este ciclo campesinoexpansivo llegó al límite de su crecimiento al promediar la segunda mitad de la década del 70, período en que el fácil endeudamiento externo del Estado financió de manera decidida el costo de las inversiones públicas para la infraestructura productiva de la agropecuaria empresarial (carreteras asfaltadas, electrificación, ferrocarriles...), particularmente en los llanos orientales.

En todo caso, queremos destacar que entre 1953 y 1975 el contexto macro-económico ofrecía condiciones mínimas que hacían relativamente atractiva una creciente participación de los campesinos -aunque heterogénea y desigual-en la economía nacional.

Según las estadísticas oficiales, el freno a la expansión de las "economías campesinas" comenzó alrededor de 1975 y duró hasta 1985, período en el cual el surgimiento de nuevas ferias y comunidades campesinas fue más lento y estuvo sometido a complejos procesos de migración temporal y definitiva. A pesar de todo ello, creemos que -aunque disminuidalos campesinos mantuvieron en esa etapa expectativas respecto de su incorporación a la economía nacional.

Esta situación cambió radicalmente en 1985. A partir de la puesta en vigencia de la política de "ajuste estructural" que comenzó a aplicarse en agosto de ese año, los campesinos bolivianos vieron reducidos los incentivos para continuar desarrollando sus potencialidades productivas. Este desincentivo se debe que el "ajuste estructural" trajo consigo una indiscriminada apertura a la importación de alimentos, la eliminación de las escasas opciones que tenía el campesino para acceder al crédito agrícola y el abandono estatal de las actividades de apoyo técnico al pequeño productor agrícola.

Sin duda éste es un proceso contradictorio, ya que la política de "ajuste", a partir de la lógica del mercado, por un lado obliga a más campesinos a dedicarse al cultivo de la hoja de coca y, por otro, a replegarse en actividades tradicionales de autosubsistencia en sus comunidades. Este fenómeno está acompañado de una relativa saturación de los mercados urbanos de trabajadores informales, que cada vez incorporan con más dificultad a nuevos migrantes campesinos.

En este contexto, el PIB agropecuario a partir de 1986 presentó un crecimiento negativo. Las razones están en el "abandono" por el Estado del sector agropecuario. A nivel del gasto público, la agricultura apenas representó en 1988 el 1.1% del PIB total, y la inversión en investigación y extensión tan sólo el 0.1% del PIB, siendo uno de los porcentajes más bajos de América Latina. (Ministerio de Planeamiento y Coordinación. UDAPE, 1989).

NOTAS.-

(1) Economista agrícola, director del Taller de Iniciativas en Estudios Rurales y Reformas Agraria (TIERRA).

(2) Las ferias campesinas son mercados rurales ubicados en las comunidades, que funcionan periódicamente (por lo general una vez por semana). En esos mercados se compran y venden todo tipo de productos agropecuarios, otros de primera necesidad para el consumo de las familias e insumos para la producción agropecuaria.

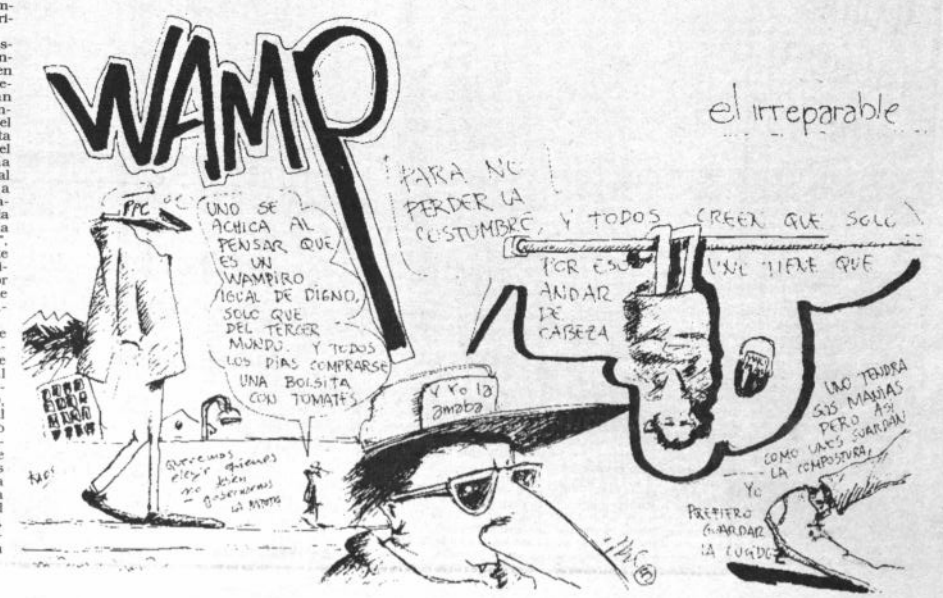

La participación de la sociedad es un requisito fundamental para el logro de los objetivos de la política social. Si bien desde hace diez años están funcionando las reglas de participación política democrática, no todos los actores políticos y sociales las asumen en su plenitud.

La política social como problemática de Estado

Por Marcos Castellón P.

Consolidada la estabilidad económica y recuperado parcialmente el crecimiento, la problemática social emerge como variable fundamental que puede viabilizar y legitimar el modelo, o caso contrario, mostrar sus debilidades colocando en riesgo la propia estabilidad de la democracia.

La sociedad boliviana reconoce que los equilibrios macroeconómicos y el reinicio del crecimiento son importantes pero no suficientes, para resolver los desequilibrios macro-sociales (elevada tasa de analfabetismo, mortalidad infantil, baja cobertura de salud, y otros).

Bajo estas circunstancias, la política social se constituye en el eje central de las preocupaciones del Estado y la sociedad civil. La Estrategia Nacional de Desarrollo (END) propuesta al país en las últimas semanas, recoge esta inquietud nacional y sugiere para el debate un conjunto de propuestas para resolver los temas más agobiantes de la agenda social.

La END reconoce que la problemática social es compleja y heterogénea. En ella se entrecruzan diferencias socio-económicas, culturales, regionales y de género. Por ello requiere de políticas globales y multidisciplinarias.

La política social debe ser flexible y amplia en sus principios y deberá ser encarada como una problemática nacional que sobrepase los ciclos políticos. Es decir que requiere de continuidad para alcanzar sus objetivos.

También se propone que la acción social sea heterodoxa articulando políticas de carácter universal con otras focalizadas satisfaciendo simultáneamente necesidades estructurales como salud y educación y las demandas de los grupos objetivos específicos como la población rural, la población urbano-marginal vinculada al sector informal (cuenta propias y micro-empresarios con escasa productividad) y los grupos vulnerables como ciertos indígenas, niños, ancianos y mujeres en condiciones de dificultad extrema.

Otro principio importante que recoge la END es el de la integralidad, que busca el desarrollo de acciones simultáneas en salud, educación, saneamiento básico, desarrollo urbano, vivienda, empleo, medio ambiente, problemática de género y lucha contra la pobreza.

La consecución de estos lineamientos sólo será posible con la participación de los ciudadanos como sujetos del desarrollo, lo que implica actuar activamente tanto en la gestión como en la fiscalización de las políticas. Para la END también es prioritario que las políticas sociales sean diseñadas y ejecutadas con eficiencia y eficacia.

Bajo estos preceptos la política social se orienta a la satisfacción de cuatro grandes necesidades:

1. Mejorar el nivel de vida.
2. Mejorar la calidad de capital humano.
3. Incremento de la productividad y mejora de los ingresos.
4. Mejorar el habitat.

Las once estrategias sociales propuestas por la END tienen consistencia en dos sentidos: a) En cuanto al planteamiento de objetivos e instrumentos sectoriales y multisectoriales. b) En cuanto a la combinación de los lineamientos de universalidad y focalización.

INVERSION SOCIAL

La implementación de estas políticas demanda recursos fiscales y otros adicionales que deberán provenir de donaciones, créditos concesionales multilaterales y bilaterales, ingresos provenientes de la privatización de las empresas estatales y de los fondos de desarrollo en actual vigencia.

Los recursos invertidos en el área social, no deben ser considerados como gasto corriente, sino como inversión social destinada a mejorar la calidad de vida de la población y el potenciamiento productivo del país.

La participación de la sociedad es un requisito fundamental para el logro de los objetivos de la política social. Si bien desde hace diez años están funcionando las reglas de participación política democrática, no todos los actores políticos y sociales las asumen en su plenitud.

Por ello, se busca establecer una relación entre economía y sociedad, mediante la ecuación democracia, economía de mercado y desarrollo social.

La concertación requiere de reformas económicas, políticas y sociales que establezcan reglas claras para institucionalizar la participación de todos los sectores sociales con el afán de democratizar los bienes políticos y económicos del Estado.

Mientras nos resistamos a concebir a la negociación como un mecanismo óptimo para obtener beneficios que nos acerquen hacia una sociedad más justa y equitativa y despreciemos la posibilidad de avanzar y consolidar espacios de poder mediante la concertación, estaremos postergando la probabilidad de lograr mejores condiciones económicas y sociales para los sectores más pobres. La acción política racional es la que se plantea metas progresivas utilizando los mecanismos que otorga el sistema y los recursos organizativos propios. De esta manera, la presente Estrategia, como un bien público, debe ser apropiada por los actores sociales, incorporando en ella sus demandas y proyecciones, de modo que en la negociación entre Estado y sociedad, se pueda exigir el cumplimiento de los acuerdos de consenso y avanzar hacia la construcción de una sociedad cada vez más fortalecida y participativa.

Marcos Castellón, Master en Ciencias Sociales, jefe de la Dirección de Política Económica y Social del Ministerio de Planeamiento y Coordinación.

en la Bolsa de Valores Inbursa es tu solución

Inbursa

Su Agente de Bolsa
Reg. CNV.-AB.J. 05/90
Agente de la Bolsa Boliviana de Valores

Calle Potosí 1220 2º Piso esquina Ayacucho
Telf. 356931 Casilla 1724
Telex 2304 CRDNFM BV
FAX (591-2) 391225
La Paz - Bolivia

PULSO DEL MOMENTO

el péndulo histórico puso el acento en el valor de la "justicia social". Según esa versión el Estado no debería abstenerse como un gendarme nocturno de las viscisitudes de los débiles, ni mirar con indiferencia su imposibilidad real de practicar sus derechos.

LA NEUTRALIDAD ECONÓMICA DE LA CONSTITUCIÓN

Por Juan Cristóbal Urioste

La falsa dicotomia neoliberalismo vs. estatismo, es un juego de entelequias hecho para confundir a los ilusos.

El diálogo de sordos entre dos ideologías maniqueas enturbia también la reforma de al constitución. El estatista la defiende como el último dique de sus conquistas, el liberal la ataca como un anacronismo que perjudica el libre mercado.

Algún analista zahorí, ha pergeñado el sambenito: Privatizar la constitución, para aludir la intención diabólica de adaptar la ley fundamental a las exigencias del mercado, de borrar del mapa todos los obstáculos que pudiesen dificultar el ascenso victorioso de la iniciativa privada.

DURACION Y BREVEDAD

Para no caer en un error de miopía es bueno, en esta materia, remontarse a las fuentes y habituarse a perspectivas más vastas. La constitución, en principio, aspira a regular la vida pública por muchos años. La constitución moderna por excelencia, la norteamericana, dura ya más de doscientos años con unas cuantas y ligeras enmiendas que apenas han afectado su actualidad.

Ni el texto original ni las enmiendas contienen la más remota referencia a la libertad económica o a la intervención estatal en la economía, ni toman partido por ninguna política circunstancial. Sólo el preámbulo sanciona lacónico : "promover el bienestar general" o "los beneficios de la libertad".

El silencio de la constitución americana respecto a fines y medios de la economía, no impidió el desarrollo del Welfare state, ni demoró demasiado el New Deal. Tampoco perturbó la era reaganiana ni impedirá los cambios de la era Clinton.

IMPARCIALIDAD EN LA COYUNTURA.

La constitución no puede arriesgar su imparcialidad en las escaramuzas cotidianas de la política, no puede optar por las visiones circunstanciales controvertidas del presente. Sólo acentúa procedimientos de la elección popular, la legislación, el control de la constitucionalidad, etc. sin fijar otras reglas para la economía o la política económica que quedan en manos de los gobernantes elegidos periódicamente por el pueblo.

CAPITALISMO DE ESTADO O LIBRE MERCADO

A diferencia de la constitución norteamericana que le sirvió de modelo, la Constitución Boliviana contiene preceptos específicos realtivos a la economía, y la vincula al principio de justicia social Faculta (no obliga) al Estado a regular, intervenir, planificar o gestionar directamente la economía, y prohibe la enagenación de los bienes de dominio originario del Estado (minas, hidrocarburos) en favor de personas privadas.

Estas decisiones fundamentales dan la apariencia de que la constitución hubiera optado por un "capitalismo de Estado" excluyente de una economía de mercao o hubiera elegido una política económica de la cual nadie puede apartarse sin grave contravención a sus normas. Este espejismo simplista no resiste el menor análisis.

LA MAS LIBERAL DEL MUNDO

El núcleo de la Constitución Boliviana es la intangibilidad de la persona humana y de sus derechos políticos, económicos y sociales.

En el campo estrictamente económico, por ejemplo: el derecho a la propiedad, a la libertad económica o al trabajo equitativamente remunerado.

La intención de Simón Bolívar, fue la de diseñar- según sus propias palabras- "la constitución más liberal del mundo" El valor supremo era la libertad y respetarla y cultivarla el fin último de la política.

Más tarde (en Bolivia a partir de 1938), a la vista de los excesos o las carencias de la libertad, el péndulo histórico puso el acento en el valor de la "justicia social". Según esa versión el Estado no debería abstenerse como un gendarme nocturno de las viscisitudes de los débiles, ni mirar con indiferencia su imposibilidad real de practicar sus derechos.

No debería limitarse asegurarse la libertad de los ciudadanos sino a garantizar su bienestar, no sólo a castigar los males sino, también, promover los bienes.

Hoy la Constitución Boliviana -en esto no hay vuelta atrás- se orienta por los valores de libertad y justicia, íntimamente ligados y equilibrados.

POR LA VIA DE EXCEPCION.

La formulación del principio del Estado Social, especialmente en el artículo 132: la organización económica deberá responder esencialmente a principios de justicia social que tiendan a asegurar para todos los habitantes una existencia digna del ser humano, introduce el concepto de la responsabilidad jurídica del Estado respecto al orden y el funcionamiento económico, la obligación estatal de hacer que la economía responda a principios de justicia social y asegure para todos los beneficios del desarrollo. Este principio, debe guiar e impregnar tanto la actuación de los poderes públicos como de la iniciativa privada, aunque no haya optado por ningún sistema en especial ya que de todas maneras el sistema tiene un carácter instrumental en relación con ese fin social.

Así el artículo 133 introduce como principios rectores: el fortalecimiento de la independencia nacional, la defensa y aprovechamiento de los recursos naturales y humanos, el resguardo de la seguridad del Estado y la procura del bienestar del pueblo boliviano.

Estos principios rectores, junto al de la justicia social, sirven de guía y orientación a la acción legislativa, administrativa o política, y no pueden considerarse meras declaraciones, sino normas juridicamente vinculantes, aunque resulte muy difícil juzgar si en una decisión concreta se han tomado en cuenta o vulnerado, tarea del poder jurisdiccional.

El artículo 141, establece la facultad del Estado por vía de excepción siempre mediante ley (y no por la via reglamentaria o ejecutiva), de regular el ejercicio del comercio o la de la industria, de asumir la dirección superior de la economía o de intervenir en la vida económica en forma de control estímulo o de gestión directa. Como el artículo 144 le dá al Estado la opción de programar el desarrollo económico del país, de formular periódicamente el plan general de desarrollo económico social de la República, cuya ejecución será obligatoria. "Este planteamiento comprenderá los sectores, mixto y privado de la economía nacional".

NEUTRALIDAD POLITICO-ECONOMICA

Como primera conclusión puede decirse que nuestra Ley Fundamental, no opta por ningún sistema en especial, y contiene disposiciones que pueden fundar, tanto una economía social de mercado como una económia planificada. Una neutralidad político-económica, que permite al legislador y al político el conformar un sistema en base a las infinitas combinaciones posibles entre ambos sistemas, siempre que guarde las restricciones de la Constitución, y no pierda de vista los valores de justicia social.

También está claro que la Constitución Boliviana puede entenderse como garantía de una economía de mercado globalmente regulada por el Estado, lo que significa que aún en el caso de que el Estado optara por no intervenir directamente o por no planificar, conservaría de todas maneras su tutela sobre el conjunto de la economía su responsabilidad de regularla en función de la justicia social, y especificamente para garantizar su estabilidad, crecimiento, pleno empleo y equilibrio externo, para decirlo en términos modernos.

La neutralidad político-económica de la Constitución Boliviana, no consiste en una garantía de la neutralidad de la legislación o de la política, respecto a la justicia social, ya que es obvio que tanto la legislación como la administración deberían guiarse y conformarse por este principio. De manera que la ley fundamental no garantiza una neutralidad respecto a los valores y los fines que debería perseguir el sistema o la política económica.

Su neutralidad, se refiere a los medios para alcanzar esos fines (independencia, bienestar, justicia). Primero, a que no opta expresamente por ningún sistema económico determinado, y segundo a que no prescribe una política económica específica, dejando al legislador y al administrador la decisión de seguir la más adecuada a las circunstancias.

Las propuestas de reforma que contiene la Estrategia Nacional De Desarrollo, intentan perfeccionar el sentido de la neutralidad económica y pensar que se intenta neoliberalizar la Constitución es una lectura miope.

Por Carlos F. Toranzo Roca

AJUSTE ESTRUCTURAL Y LARGO PLAZO

No se puede pensar en crecimiento y desarrollo si no se reflexiona sobre el largo plazo en la economía, es cierto que en el pasado se razonó mucho sobre esta dimensión, pero no se alcanzó el desarrollo, no obstante, el no haberlo logrado no quiere decir que no haya sido equivoco el cavilar sobre esa dimensión. Los procesos de estabilización y los ajustes estructurales tan difundidos en los 80's , los mismos que ahora, imponen su impronta en la economía, han marcado sus pasos con un amor excesivo por el corto plazo, curiosamente las propias reformas estructurales propuestas por el ajuste se remiten en general al corto placismo.

Una economía bien dirigida no puede funcionar de modo correcto si no piensa conjuntamente su derrotero de corto y largo plazo, es este último el que precisa ser rescatado del olvido, paradójicamente fue postergado, o vilipendiado porque con demasiado simplisimo es identificado con planificación y con estatismo. Frente a una desnaturalización de ese tipo cabe recordar de manera simple que también la economía de mercado posee su propio largo plazo.

Ningún país, funcionando bajo uno u otro modelo, puede arriesgarse a tropezar exclusivamente en los escollos de corto plazo antes bien, para saltar mejor esas dificultades de lo cotidiano precisa poseer un dibujo grueso de lo que quiere o pretende ser en el futuro, cada nación requiere precisar una imagen global y el sentido por el cual debe caminar hacia la búsqueda de la misma, sin estos requisitos el corto plazo sirve para apagar incendios, para improvisar, pero no para ser un instrumento que acerque hacia las metas, sueños u objetivos que desea un país.

La reflexión sobre el largo plazo usualmente se la ha encasillado dentro del concepto de Estrategias, podemos aceptar o rechazar el vocablo, lo central es que él posea los contenidos fundamentales del dibujo grueso y de la imagen que busca un país; si cumple ese cometido no hay por qué enfrentarse a la categoría. Pero, y este pero es fundamental, ese dibujo de largo plazo, ese trazo que define lo que un país quiere ser en el futuro, no puede, o cuando menos no debería ser solamente un ejercicio teórico-técnico de las burocracias gubernamentales, si bien este trabajo es modelo para su elaboración , sin embargo la levadura de su riqueza radica en que en esa visión de largo plazo esté encarnada en la mirada y el sentir de los actores sociales y políticos reales, sin esta pimienta social el producto podría resultar insipido y desprovisto de contenido.

Ya se sabe que consultar la opinión de los actores es complicado, conocemos también que es todavía más complejo aceptar lo propuesto por los consultados, pero, lamentablemente sin esa visión los documentos o ensayos económicos poseen poca consistencia y peor que eso tienen poca vitalidad.

El pensamiento de largo plazo emanado del estado y de la multiplicidad de gobierno que lo han ocupado, usualmente ha sido una labor de corto plazo, casi siempre coincidente con su alejamiento de la función gubernamental, por ello, la suerte de todas las estrategias ha sido el olvido o el encono interesado del próximo gobierno. El país esta obligado a cambiar de costumbres, cada gobierno no debe acabar su acción entregando una estrategia, por el contrario , debe comenzar sus funciones teniendo clara su estrategia y socializándola a los actores, los cuales deben poseer la costumbre de ser consultados periódicamente sobre la imagen de país que se desea construir.

Pero el reto de que un gobierno comience con una estrategia y que no acabe su historia en el instante en que la elabora, tiene como requisito ineludible un cambio de actitud del estado,que debe partir por el acto de instalar como una de sus funciones básicas a la elaboración de las ideas del largo plazo. pero la visión o imagen de país para el futuro no puede ser construido por militantes ni con un staff técnico partidista, antes bien, debe ser elaborada en sus perfiles técnicos por profesionales desprovistos de los impulsos corto placistas de uno u otro partido, de gobierno o de opósición. En cierta medida se requiere de una burocracia weberiana al servicio del estado para pensar el largo plazo, con capacidad de ver a la sociedad y volcar hacia la técnica lo que es la demanda social. Estos requisitos para cavilar en el largo plazo tienen como exigencia la continuidad en sus funciones de quienesse ocupen de esa labor; los cambios de gobierno, cuyo primer impulso es cambiar, bien o mi.[1], cuadros técnicos conspira contra la posibilidad de dar continuidad a la reflexión de largo plazo. el país no debería estar a la espera de que un gobierno haga su estrategia, el pais debiese tener siempre, de modo continuo su estrategia, lo cual en buen romance significa rescatar de modo continuo y consensual los problemas básicos del país a los cuales se les debe adherir las principales caminos de solución.

En este contexto lo que uno u otro gobierno pueden incorporar es su matiz, su especificidad, pero no podrán inventar la polvora, ni estarán obligados , como siempre sucede en el país, a partir de cero.

Se podrá decir que todo esto es sueño, simultáneamente se puede contestar que ello es simple y llanamente un capítulo necesario de la reforma y modernización del estado. Es la realidad con su tozudez la que nos responderá, si lo hace de manera negativa, seguiremos el camino de don Quijote, emfrentándose siempre contra los molinos de viento.

Por Lic. Gabriel Loza

Ni Suiza ni Somalia... pero tal vez Zimbabwe

Lo preocupante es que las proyecciones para 1995 señalan que Bolivia apenas superaría los 1.000 millones de dólares, es decir después de 15 años recién recuperaríamos el nivel alcanzado en 1980.

Recientemente, a propósito de unos indicadores sobre la Estrategia Social, un alto funcionario de gobierno señaló que Bolivia no era Suiza pero tampoco Somalia.

El rango de países utilizados para ubicar a nuestro pais en el concierto internacional sinceramente ha sido exageradamente amplio, puesto que comprende a más de 125 países según las estadísticas del Banco Mundial. Así se tiene que Suiza es el segundo país con el ingreso percápita más alto del mundo con 32.680 us$ y Somalia está entre los cuatro últimos países de ingreso más bajo con 120 dólares.

Por supuesto que nuestro país no está entre los más pobres, ya que según el Banco Mundial ocupa el puesto 80 si se cuenta desde el más rico y en el puesto 44 si se cuenta desde los más pobres. Este ranking ha variado con los resultados espectaculares del último censo ya que gracias a que la población boliviana fue inferior a la estimada nuestro ingreso per cápita subió de la noche a la mañana y está encima de los 700 dólares.

Tal vez lo más adecuado sería incluir en la comparación un país de ingreso mediano bajo como es Zimbabwe que tiene 640 dólares per cápita y así tener una idea de nuestros indicadores económicos y sociales.

PRINCIPALES INDICADORES

Con base en Informe sobre el Desarrollo Mundial 1992, elaborado por el Banco Mundial, a continuación se presentan unos indicadores seleccionados que refieren al año 1990.

Indicadores seleccionados

Indicadores	Somalia	Zimbabwe	Bolivia	Suiza
PIB Per cápita (us$)	120	640	630/730	32.680
Crecimiento PIC (%)				
1980-1990	2.4	2.9	-0.1	2.2
1986-1991			2.1	
Exportaciones (miles de us$)	130	1.700	849	63.669
* Crecimiento Exportaciones (%)	-3.3	-2	-1.5	3.5
Productos primarios/total (%)	95	70	96	7
Asistencia Oficial para el desarrollo (millones de us$)	428	343	491	
Tasa de mortalidad infantil	126	49	92	7
Cuota en el FMI (mill de DEG)	60.9	261.3	126.2	2.470.4

*Nota
Tasa de crecimiento en el periodo 1980-1990

Si se toma en cuenta el ritmo de crecimiento del PIB Bolivia en los últimos años presenta una tasa similar a Suiza que tuvo una tasa de crecimiento anual del 2.2%, sin embargo nuestros hermanos africanos crecieron a una tasa un poco mayor. Con la tasa estimada para 1992-1995 del 3.5% del PIB si bien la economía crecerá a diferencia de la década perdida, el ritmo de crecimiento no será suficiente para recuperar siquiera los niveles de consumo observados antes de la crisis.

En términos del nivel de nuestras exportaciones Bolivia es siete veces mayor que Somalia y en cambio Suiza tiene un nivel 70 veces más alto que nuestro país. Con relación a Zimbabwe vemos que su nivel de exportaciones de 1.700 millones de dólares es dos veces superior al nuestro. Lo preocupante es que las proyecciones para 1995 señalan que Bolivia apenas superaría los 1.000 millones de dólares, es decir después de 15 años recién recuperaríamos el nivel alcanzado en 1980.

La estructura de nuestras exportaciones es similar a la de un país africano al estar concentrado en más del 90% en productos primarios ya sean agrícolas, mineros o energéticos. En el caso de Zimbabwe este país muestra una mayor presencia de exportaciones de productos no primarios que serían del orden del 30%.

Algunas estimaciones para el mediano plazo en el caso de Bolivia no prevén aumentos significativos de las exportaciones de manufacturas y solamente un aumento en un 6% en la participación de las exportaciones no tradicionales.

LA AYUDA INTERNACIONAL Y LA TASA DE MORTANDAD INFANTIL

En lo que se refiere a la Asistencia Oficial para el Desarrollo, es decir la ayuda internacional por parte de los países más ricos se tiene que Suiza otorgó en 1990 un total de 750 millones de dólares y Bolivia en cambio recibió en el marco de esta ayuda, según el Banco Mundial, 491 millones de dólares, monto similar al de Somalia y superior al de Zimbabwe.

Un indicador social muy utilizado se refiere a la tasa de mortalidad infantil. Suiza tiene una tasa de 7 niños de cada mil, Zimbabwe 49 niños y Bolivia 92, la cual es mucho menor que Somalia que en 1990 tenía de 126 niños de cada mil y que es muy probable que haya aumentado mucho más.

BOLIVIA Y EL FMI

Un buen indicador del tamaño relativo de la economía de un país es la cuota de los países en el FMI, el cual es un elemento básico en las relaciones financieras e institucionales con dicha institución. Bolivia tiene una cuota de 126.2 millones de dólares, la cual duplica la cuota de Somalia, pero es inferior a la Zimbabwe, que es de 261.3 millones de dólares y por supuesto muy inferior a la Suiza flamante miembro del FMI.

Sin embargo el problema de la situación de pobreza o no de un país tiene también sus matices. Bolivia está actualmente en el Servicio Financiero Reforzado de Ajuste Estructural (SRAE) el cual fue exclusivamente diseñado para superar dificultades de balanza de pagos de los países más pobres, de ahí que actualmente nuestro país sea el único país latinoamericano en medio de varios países africanos.

Finalmente el problema de la pobreza y la posición internacional del país es un problema que compete a todos los bolivianos y por lo tanto requiere de una actitud más abierta para recibir las opiniones, puesto que la Estrategia de Desarrollo debe convertirse en una guía para la acción y el cambio tan pregonado pero poco practicado.

SECTORES

Las estrategias sectoriales en el desarrollo nacional

Por Jorge R. Rivera Z.
Master en Economía

El desarrollo socioeconómico, inclusive cuando se fundamenta en la lógica del mercado, requiere establecer reglas de juego estables a nivel de la política económica, sectorial y el marco jurídico e institucional para orientar las decisiones de los agentes económicos. Además el desarrollo integral precisa de objetivos nacionales que reflejen prioridades de acuerdo a las necesidades más apremiantes de la población. Sistematizar propuestas y objetivos para el largo plazo permite potenciar las acciones económicas, sociales y políticas de una sociedad.

Una Estrategia Nacional de Desarrollo, como la que fue presentada en las últimas semanas, constituye una propuesta de trabajo para pensar en el largo plazo desde el punto de vista sectorial.

El diseño de propuestas sectoriales en el marco de una estrategia de desarrollo debe atender a principios de complementariedad entre las políticas nacionales ordenadoras de las particularidades sectoriales, multisectoriales y regionales. En otras palabras, los objetivos y políticas sectoriales deben ser consistentes con las políticas nacionales y los equilibrios macroeconómicos.

A su vez, las estrategias sectoriales deben diseñar políticas particulares que apoyen y potencien las políticas generales y macroeconómicas, en especial aquellas relacionadas con la estabilidad económica, la apertura del comercio exterior, el movimiento internacional de capitales, la liberalización de los mercados internos y la política social.

Las estrategias sectoriales deben contribuir a generar un proceso de expansión y fortalecimiento productivo, en condiciones de competitividad internacional, que permita a las diversas actividades productivas la generación de excedentes para financiar el desarrollo económico y social del país.

En este sentido, la repercusión sectorial en el desarrollo nacional también deberá estar determinada por el uso racional de los recursos naturales, por la contribución a la sustitución eficiente de importaciones o al incremento de las exportaciones y por la tasa de retorno al capital. Otro parámetro de medición es el aporte a la reducción del desempleo. Asimismo, el sector público deberá proveer y facilitar la infraestructura social y económica para el mejor desenvolvimiento del sector privado.

Dentro de este marco general, la Estrategia Nacional de Desarrollo (END) propone estrategias sectoriales que definen objetivos específicos de desarrollo sectorial a través de políticas e instrumentos que se encuadran en criterios de eficiencia, equidad y que otorgan al sector privado el rol fundamental en el proceso.

Dentro de las políticas sectoriales de la END se señala, por ejemplo, para los sectores extractivos, de gran importancia en la economía nacional, el fomento de la prospección y exploración intensiva, con esfuerzos orientados no sólo a áreas y regiones tradicionales sino también regiones que presenten características prometedoras lo que parece constituir un objetivo legítimo y de general aceptación si se pretende garantizar el consumo de mercado interno y la generación de excedentes para la exportación. Asimismo, proponer como concepción estratégica para los sectores proveedores de infraestructura y servicios, el apoyo al desarrollo de la economía a través de sistemas más eficientes, que tiendan a abaratar los costos y a hacer más competitiva la producción nacional, parece racional y lógico.

No cabe duda de que la consecución de los objetivos específicos y el apoyo al logro de los objetivos generales debe determinar como característica general, de las políticas e instrumentos, la búsqueda del desarrollo de las capacidades científico técnicas, la obtención de tecnologías flexibles y la recalificación de la mano de obra si se pretende lograr el mejor posicionamiento de los productos nacionales en el mercado internacional. Sin embargo, la multiplicidad de instrumentos específicos con estas características promueve la intención de debatir para concertar el diseño de políticas e instrumentos adecuados.

EDUCACIÓN

La fortaleza del capital humano

Existe un amplio consenso sobre la profunda crisis por la que atraviesa el sistema educativo en el país. Entre las críticas más agudas están su ineficiencia, inequidad, inadecuación de contenidos y metodologías de enseñanza-aprendizaje, aspectos que redundan en una baja calidad en la enseñanza.

Para mejorar la formación del capital humano, la reforma educativa como instrumento básico en el logro de este objetivo, debe incorporar modificaciones sustanciales en la calidad y la eficiencia de la oferta educativa. En este sentido, se debe reformular la estructura y contenido del sistema vinculándolo con las necesidades económicas y sociales del desarrollo, para lo cual el potenciamiento de la educación técnica es un mecanismo clave, tanto en la educación primaria, como en la superior. Es necesario también introducir elementos de equidad social, cultural y de género que permitan asentar las bases de la democracia y revaloricen el reconocimiento de la diversidad para una mejor integración nacional.

De esta manera, se garantizará la formación de un ciudadano con capacidad crítica y creativa posibilitado para obtener mejores ingresos y con la suficiente disposición para participar en los procesos económicos y políticos.

Si bien la educación es por principio, responsabilidad del Estado, la gestión educativa no puede dejarse exclusivamente en manos estatales. La participación democrática de la sociedad civil es un requisito central para llevar a cabo la reforma educativa y la mejor formación de los educandos.

M. Castellón.

SECTORES

¿cuán eficaces fueron estos niveles de inversión para impactar en la formación de capital físico y humano, es decir, en qué medida indujeron el crecimiento económico de estos años?

HACIA UNA INVERSIÓN PÚBLICA MÁS EFICIENTE

Por Martha Gutiérrez C.

En los últimos cuatro años el país ha realizado un importante esfuerzo en inversiones públicas, se ejecutaron un promedio de 400 millones de dólares anuales, dirigidos fundamentalmente a los sectores productivos, de infraestructura y a los sectores sociales, estos últimos, además poseen una tendencia reciente a incrementar su participación en el total. Sin embargo, surge una gran pregunta, ¿cuán eficaces fueron estos niveles de inversión para impactar en la formación de capital físico y humano, es decir, en qué medida indujeron el crecimiento económico de estos años?

Es conocida la relación directa que existe entre desarrollo e inversión pública, empero alcanzar los objetivos del crecimiento que propone la Estrategia Nacional de Desarrollo (END), tiene como premisa asegurar la eficacia de la inversión pública. Debido a esta exigencia se imponen lineamientos claros para la asignación de los recursos provenientes del financiamiento e instrumentos precisos para la administración de los programas de inversión pública.

El esquema de asignación de recursos que se plantea en la Estrategia deberá permitir la consolidación de la tendencia de crecimiento de la inversión social y de aquella destinada a la creación de infraestructura económica. A su vez, las inversiones públicas en actividades productivas tendrán que ser las estrictamente complementarias a la inversión privada. Este esquema permitirá alcanzar los siguientes objetivos: a) Satisfacer la demanda de los grupos más pobres. b) Generar la infraestructura económica para promover la inversión privada, mejorar su rentabilidad e incrementar las exportaciones. c) Favorecer la formación del capital humano que requiere el crecimiento.

Una asignación de recursos con esas prioridades no es condición suficiente para alcanzar los resultados esperados, es también importante incrementar la productividad de la inversión pública mejorando la calidad de la ejecución de los programas y proyectos. Esto implica poseer un modelo eficiente de administración de la inversión pública que cuente con instrumentos específicos para la identificación, evaluación, jerarquización y seguimiento de los avances físicos y financieros, evaluación ex-post y de los efectos ambientales de los proyectos.

El incremento de la productividad de la inversión pública requiere de una institucionalidad moderna para la ejecución de programas y proyectos, su construcción tendría que partir de una redefinición de responsabilidades de las entidades ejecutoras de proyectos y de las instituciones normativas que integran el Sistema Nacional de Inversiones Públicas (SNIP). Este proceso de modernización deberá ir acompañado de un fortalecimiento de todas las entidades del sector público en su capacidad gerencial para administrar sus proyectos de inversión.

La END resalta la importancia de los instrumentos de administración de proyectos que tiene diseñado el SNIP. Sin embargo, es importante reconocer que éstos son de aplicación limitada, la postergación en su uso le resta al Programa Nacional de Inversiones su capacidad de instrumentar la política de gasto público y más aún la de inversiones públicas.

La importancia de la preinversión

Los desafíos que se plantea la END sólo se alcanzarán con nuevas inversiones de alta productividad en relación a los objetivos de desarrollo económico y social, esto exige cambios estructurales en la composición de las inversiones que tendrán que enfrentarse con las rigideces que introduce el financiamiento contratado. En este contexto, sin descuidar el impulso que se debe otorgar al programa en actual ejecución, la END considera las nuevas pautas que deben guiar la identificación de proyectos a fin de conformar un programa de preinversión que tenga la solvencia necesaria para su negociación con los organismos de cooperación financiera y asistencia técnica.

La preinversión como parte del proceso de inversión tendrá que dejar de ser considerada como una actividad netamente financiera, la política de inversiones de largo plazo empieza a gestarse en esta parte del proceso.

Martha Gutiérrez economista, con estudios de maestría en Economía del Sector Público realizados en el CIDE - México. Actualmente Jefe de Area de Política Económica de la Dirección de Política Económica y Social del Ministerio de Planeamiento y Coordinación.

Homo Nativus

Deuda social, asesina del modelo

Una seria amenaza acosa la política de ajuste estructural en América Latina. La deuda social puede convertirse en verdugo del modelo económico. El esquema neoliberal tiene un desafío imprescindible en la década del noventa: aplacar el "fantasma" del costo social de la reforma. Esa es la constatación práctica que todos repiten -desde el presidente del BID hasta los mandatarios del Grupo de Río- y que aparece en escena ya no como simple promesa a largo plazo, sino como exigencia inmediata. Los éxitos macroeconómicos deben equilibrarse con la satisfacción de las crecientes necesidades de la mayoría de la población empobrecida. "Si no tenemos cambio social, la reforma económica va a entrar en conflicto, se va a agotar, va a tener que hacer frente a la inestabilidad social y política", advirtió Enrique Iglesias. "La inequidad social es una irracionalidad de la economía", añadió Jaime Paz Zamora. Lo evidente es que el tema será objeto inevitable de futuros discursos y promesas electorales.

La sorpresa, primer difunto electoral

Concluyendo exitosamente la obra sepulturera que enterró la capacidad humana de sorprenderse, el binomio electoral del MNR emprendió galope dejando a su paso bocas abiertas y ojos cerrados. La elección del aymara Víctor Hugo Cárdenas como candidato vicepresidencial del poderoso empresario minero Gonzalo Sánchez de Lozada causó suspiros e indignaciones. La "fichocracia" en pleno le dio la espalda a esa "aberración", sacando a relucir sus complejos raciales. En tanto, la radicalidad que no hace concesiones también se vio interpelada y entendió el hecho-fenómeno como un acto de traición y oportunismo. Llovieron las adjetivaciones y justificativos. Pero, más allá de la muerte de la sorpresa, la suerte se va echando en cómodas y vistozas cuotas. Las elecciones presidenciales del 93 presagian divertidos próximos seis meses. En lo inmediato, haciendo caso omiso de la ley, los caballos emprenden carrera mostrando sus virtudes a través de mensajes mediados por la televisión.

Tierra, tierra, ¿qué estás haciendo?

Buscando terminar con el comercio ilegal de tierras y otras anormalidades, el Ejecutivo dispuso la intervención del Consejo Nacional de Reforma Agraria y el Instituto Nacional de Colonización. Mediante un drástico decreto supremo, engendrado a raíz de la ilegal y escandalosa dotación de tierras a la empresa BOLIBRAS -con un ex-ministro de por medio- se dejó en suspenso todas las adjudicaciones, dotaciones y reversiones de tierras. Una comisión interventora, que tomará las riendas de las entidades que llevan ya cuarenta años de vida, deberá verificar la situación de la dotación de tierras en el país. A cuatro décadas de la Reforma Agraria, todavía queda en cuestión de quién es la tierra, si del que la trabaja -como se proclamó el 52- o del que la baraja -compra y monopoliza- apelando al tráfico de influencias y variedad de negligencias.

Un poquito más de diez por ciento

Adelantándose precozmente al debate sobre el porcentaje de incremento salarial del próximo año, el ministro de Finanzas, Pablo Zegarra, afirmó que dicho aumento será "un poco mayor" al diez por ciento. El cálculo se hizo en base a un sólo indicador: la tasa de inflación prevista para 1993, la que, según lo proyectado, girará -precisamente- en torno al 10 por ciento. La reacción de los trabajadores no se dejó esperar. Basada en la demanda de un salario mínimo de Bs. 1.420, la Central Obrera Boliviana anunció ya una ofensiva para avanzar hacia esa meta que, en los marcos del modelo, es prácticamente impensable. Por su parte, los empresarios privados empezaron a hablar de "salarios razonables", en base a los niveles de producción, lo que, en los hechos, supone un incremento no mayor al dos por ciento. Lo concreto es que salarios y campañas se entrecruzarán en las próximas semanas.

ESTRATEGIA NACIONAL DE DESARROLLO

Los responsables de la Estrategia.

LA LIBERTAD DEL FUTURO

Ha salido a la luz la Estrategia Nacional de Desarrollo; un esfuerzo por sacudirse del síndrome de trabajar en exclusiva para un cuatrienio y aportar una realidad para que el Estado y la sociedad avancen en la construcción de un futuro mejor para las generaciones venideras. Sin desmerecer el esfuerzo vertido en la propuesta económica, consideramos relevante el énfasis que pone en la propuesta social. No sólo porque ahora se ha puesto de moda, sino, porque la distribución de la riqueza nacional en nuestro país es ciertamente bochornosa de tan inhumana. La preocupación por mejorar la calidad de vida de la mayoría de población no obedece a voluntades filantrópicas. Los hacedores de la política económica -dentro y fuera de nuestras fronteras- tienen el corazón tan duro como antes. Tal vez más. Pero ahora, saben que de proseguir tanta injusticia social, más pronto que tarde, habrá una debacle tal que dará muerte súbita al modelo. El libre mercado clama por un bienestar social. El acceso a la modernidad es la libertad de elegir un destino diferente a la pobreza .

LIBERANDONOS DEL YUGO CORTOPLACISTA.

La idea de pensar en el largo plazo surge a partir de la evolución del sistema económico. En 1986, 1987 e incluso en 1988, era difícil pensar en el futuro, nos preocupaba consolidar la estabilidad e iniciar el crecimiento de la economía. Es a partir de 1989, cuando sale la primera Estrategia de Desarrollo Económico y Social (EDES), que brota una conciencia colectiva: no basta la estabilidad, tampoco es suficiente el crecimiento por sí sólo. Una mejor distribución del ingreso requiere del mercado y algo más. Asistimos a una saturación ante aquel cinismo de que la economía va bien y la gente va mal. Ha llegado el momento en que debemos relativizar las virtudes o defectos del modelo en el corto plazo y pensar en las perspectivas que queremos darle al país. Superados los equilibrios macroecnómicos es tiempo de recapacitar acerca de los equilibrios sociales. Si la anterior estrategia hizo incapié en el la consolidación de la estabilidad y la recuperacion del crecimiento, la flamante Estrategia Nacional de Desarrollo (END) pone énfasis en la parte social. Lo social empieza a convertirse en el eje que viabiliza el modelo.

BIEN PUBLICO.

Es importante subrrayar que la END es un bien público pues ha sido elaborado con nuestros impuestos y la valiosa cooperación alemana (GTZ), la cual viene al país y no al gobierno.

La estrategia no es un plan de gobierno, ni el programa de una candidatura política, tampoco es un informe de gestión. Es un mecanismo de señalización de doble vía. Por un lado, es una ruta de largo plazo y por otro permite recoger las inquietudes que emanan de la sociedad.

Como documento dinámico debe actualizarse mediante el debate con la sociedad civil organizada y resolver las realidades nacionales, mismas que no son propiedad o responsabilidad del gobierno de turno.

Darle continuidad a la estrategia y salvarla de un destino amarillento y polvoso en los anaqueles de la burocracia estatal es posible en la medida que tengamos memoria institucional. La amnesia institucional existente es un déficit estructural en el Estado; en el sentido de la manera en que se combinan las instancias del Estado. Cuando el cambio de autoridades significa que los documentos se entrepapelen caemos en el mas absurdo despilfarro de recursos.

A DEBATIR LA PRIORIZACION

Existe la necesidad de reconciliar la buena asignación de recursos que resulta de la acción del libre mercado con la justicia social que está fuera del alcance de la mano invisible. Una primera lectura nos cuenta que hay una infinidad de problemas y demasiados objetivos. La END es una propuesta sobre la cual discutir.

La priorización es fundamental, aunque debe combinarse con la concertación social. Ciertamente hay un nivel de priorización que se expresa en la atención de la pobreza. Buscamos que se traduzca en planes concretos mediante la concertación del diálogo con los actores mismos del desarollo económico.

Interesante ejemplo encontramos en la educación, donde se plantean diez objetivos y en algunos casos se ponen a consideracion los instrumentos que posibiliten la consumación de los mismos. Sin embargo, viendo la problematica en su conjunto se distingue dos instrumentos fundamentales: uno es la reforma educativa con su desagregación en subobjetivos, y el otro es la participación social que va a garantizar el éxito de las políticas que se hayan decidido llevar adelante.

CONCERTAR FORTALECE A LA CIUDADANIA.

El que la estrategia emane de la consulta popular hubiera sido lo óptimo. Pero, metodológicamente hablando, una concertación masiva es casi imposible. No hay nada mejor que el ir de abajo para arriba, pero el país no puede darse el lujo de divagar cuando es vertiginosa la africanización de nuestra sociedad.Si bien no es lo ideal, la estrategia que se está presentando fué elaborada a partir de la consulta con las cabezas de sector.

Una concertación previa con los partidos políticos, probablemente hubiera sido otro tipo ideal. Pero no nos engañemos, conocemos la sobreideologización de los partidos políticos. Algunos piensan que el mercado ha sido creado a partir de 1985 y otros creen que el Estado ha sido el villano durante los últimos 40 años de la historia económica en este país. Con tal sobreideologización difícilmente se hubiera logrado cualquier estrategia. En este momento político, la estrategia es un bien público que puede contribuir al enriquecimiento de las actuales campañas proselitistas.

En tiempo de elecciones afloran las promesas de largo plazo y bombardean al ciudadano con una cantidad de ofertas que lo confunden y no puede distinguir entre asfaltar el Choqueyapu y un proyecto más viable. La socialización de la estrategia es un aporte a la democratización de la información y por ende al fortalecimiento ciudadano. Debemos percibir la concertación como un avance en la consolidación de los espacios de poder que potencien la capacidad política de los actores. La concertación social es práctica, sirve para identificar los problemas y también para fiscalizar la ejecución de las políticas.

EL TALON DE AQUILES

La estrategia que se plantea es un documento abierto, producto del esfuerzo de más de treinta técnicos independientes, que se presenta cual instrumento para la concertación. Sería ridículo pretender ser perfecta. La estrategia reconoce que su punto más débil es el marco institucional aunque está trabajando en ello. Por más que tengamos la mejor de las políticas sociales, si no existen las instituciones eficientes de nada sirve. Tiene que haber financiamiento-gestión-continuidad o está destina al fracaso rotundo. Se necesita por tanto, construir la institucionalidad del crecimiento.

vqv.

Homo Foranius

Otra de Chávez y sus muchachos

Desde la cárcel, el joven militar Hugo Chávez dio curso a su segunda -frustrada- patada golpista contra el gobierno de Carlos Andrés Pérez en Venezuela. Un video en el que apareció Chávez a nombre del MBR-200 (Movimiento Bolivariano Revolucionario-200), marcó el inicio de una tormenta que, si bien fue controlada tras varias horas de incertidumbre, no deja de marcar el curso de la, hasta principios de año, democracia más estable de la región. Pero tras la oscuridad vino nuevamente el exitismo. "No renunciaré, los golpistas son una mafia", afirmó Pérez dándole la espalda nuevamente -igual que en febrero- a la creciente demanda popular que, agobiada por el modelo, cuestiona su gestión. En tanto, los golpistas anunciaron ya un tercer próximo intento anti-democrático, avalados en la intransigente negativa de lograr una salida constitucional al asunto. Por ahora, quedan sólo cifras. CAP y sus siete vidas. Alrededor de 500 muertos. Segundo alzamiento en un año.

Torricelli, tendido en el camino

La ONU propinó una dura bofetada a la Ley Torricelli -y, obviamente, a la administración estadounidense- que pretendía endurecer el bloqueo contra la Cuba socialista de Fidel Castro. Pese a que EE.UU. distribuyó un "texto intimidatorio" en la Asamblea General, advirtiendo que "se crearía un clima de animosidad y confrontación" si se abordaba el tema, 59 dignos votos no se dejaron intimidar -incluidos los más cercanos socios comerciales del Imperio- y aprobaron una resolución contra el embargo. Lamentablemente, aunque no apoyaron explícitamente al país del Norte, hubieron 71 países que se abstuvieron, temiendo condenar una Ley que viola todos los principios del derecho internacional. Entre los sumisos que tuvieron miedo hasta de emitir una opinión, para no enojar al hermano mayor y su garrote, estuvo la optimista Bolivia, que no vaciló un instante en acatar el "ultimátum imperial" que negaba la solidaridad con Cuba. Bolivia, otra vez Bolivia, ¡qué lamentable!

Enfurecidos agricultores siembran basura

Sembrando varias toneladas de estiércol y basura en infecundas calles de cemento, enfurecidos agricultores franceses expresaron su rechazo al acuerdo comercial entre Europa y Estados Unidos que puso fin a la amenazante "guerra comercial" en puertas. El convenio entre EE.UU. y la C.E. pretende de reducir en un 21 por ciento las exportaciones agrícolas subvencionadas de Europa y recortar la producción de algunos cultivos, hecho que, obviamente, no cayó nada bien a los agricultores de Francia. El acuerdo, que evidentemente conjura el enfrentamiento comercial a escala mundial y supera el principal obstáculo para el desarrollo del GATT (Acuerdo General sobre Aranceles Aduaneros y Comercio), tiene su contraparte en los efectos negativos que causará en la productividad agrícola de algunos de los países involucrados. Por ahora, no se descarta que la ira francesa incida en el ya difícil proceso de unificación europea.

Cuatro años, 60 millones de nuevos pobres

Un preocupante informe difundido por la Comisión Económica para América Latina (CEPAL) dio cuenta que en sólo cuatro años (entre 1986 y 1990) los pobres en latinoamérica han aumentado en sesenta millones (de 136 a 196 millones). El documento de trabajo informa que mientras en 1986 un 41 por ciento de la población de la región vivía en condiciones de pobreza, en 1990 ese porcentaje subió al 45,9 por ciento de los habitantes de América Latina, de los cuales un 22 por ciento soportaba una situación de indigencia. La información fue difundida en el marco de una Conferencia regional que busca diseñar estrategias para revertir el creciente empobrecimiento agudizado por las "bondades" de las políticas de ajuste estructural impuestas bajo el rótulo de modernización